ADVERTENCIA.—Toda clase de correspondencia, o mismo literaria que administrativa, se dirigirá a nombre del Director o Administrador, a la calle de la Rúa, núm. 25, imprenta y librería de Núñez.—Teléfono núm. 37.—No se devuelven los originales.

Talleres: Ramos del Manzano, 42.
— Teléfono número 67 —

Número suelto, DIEZ céntimos

El Adelanto

DIARIO DE SALAMANCA

Precios de suscripción en toda España.
SEIS pesetas al trimestre

Anuncios, esquelas y reclamos, precios por tarifa.
Comunicados y remitidos, precios convencionales.

Todos los pagos, anticipados

Dos ediciones diarias | Sábado, 3 de Febrero de 1923 | Año XXXIX.—Núm. 11.866.

NOTAS GRAFICAS DEL RESCATE.—Mujeres y niños de los prisioneros, al serles servido el primer rancho, después de su liberación.

NOTA DEL DIA

LA PAVIMENTACION DE SALAMANCA

Ante la Cámara de la Propiedad Urbana ha informado el Alcalde, señor Anaya, de los proyectos municipales de pavimentar las más céntricas vías de la ciudad, a base del tan zarandeado decreto del Sr. Ventosa. En EL ADELANTO de ayer se publicó la nota informativa de este acto, que, a no dudarlo, tuvo gran importancia, porque en él se trazaron los puntos esenciales para la solución definitiva de la previa cuestión que hubo de plantear, ante el propósito del Concejo, la Cámara de la Propiedad.

La solución, nos ha satisfecho: es lícita, es justa, es equitativa. El Alcalde expuso el criterio municipal. Fué escuchado con todo interés, y luego, con plena sinceridad y con acopio de datos, fué contestado por el Sr. García Romo. Desde luego, no podíamos creer que los salmantinos inscriptos en la referida Cámara se propusieran hacer una oposición caprichosa y arbitraria a un proyecto, como este, que tanto beneficiaría a la población. Y por no creerlo, nada de ello dijimos. Nuestro deseo, que es el deseo de Salamanca, fué, al escribir nuestros pasados artículos, que la obra se ejecutase y que no quedara en una aspiración. No deseábamos que surgieran obstáculos, sino que, por el contrario, tratamos entonces, con todo respeto para los criterios opuestos al nuestro, de que desaparecieran.

Hoy, después de la reunión aludida; después que hemos hablado con el Sr. Anaya y con uno de los más prestigiosos elementos que integran la Cámara de la Propiedad, nos hemos convencido de que no se trataba de crear dificultades ni de oponerse, por todos los medios, a la ejecución de esta obra. De lo que se trataba era de que el proyecto municipal fuese más equitativo, desapareciendo de él algunos defectos que contenía. Era la defensa de los propios individuos, que sin negarse a la obra, estimaban excesiva la cuota contributiva, recargada con el máximum por el Concejo, y, además, no aceptaban el carácter obligatorio que se le imponía, sino que, con un tipo más bajo de gravamen y con un carácter voluntario por tratarse de un decreto para cuya ejecución se dibujaban varios criterios, les parecía equitativa y razonable la posición que ocuparon.

Lo interesante es que la Cámara nombró una comisión; que esta comisión se entrevistará con el Concejo, y que de las conversaciones saldrá la parte con que han de contribuir los propietarios que no han de negarse, ni mucho menos, al pago de la cuota que, en relación con sus medios económicos, ha de señalárseles.

El Ayuntamiento ya tiene presupuestada la cantidad total de la obra en el presupuesto que rige y en el reciente aprobado para el año económico venidero. La subasta se anunciará enseguida, en los periódicos oficiales. Y según noticias particulares que hasta nosotros llegan, parece que acudirán postores, con lo cual se aleja el temor de un concurso desierto, que, sin graves perjuicios, por lo menos retrasaría la obra. Esta será ejecutada en un plazo de cinco años; el Ayuntamiento pagará en diez, y los propietarios en veinte.

Y de esta racional forma, Salamanca, con la pavimentación de las calles de Zamora, Doctor Riesco (la parte que falta de la Plaza Mayor), plazas de los Bandos y del Poeta Iglesias, y calles de Quintana, García Barrado y San Pablo, se verá transformada por la plausible iniciativa municipal y con el noble apoyo de sus vecinos.

ENRIQUE PRIETO
Ha trasladado sus almacenes, oficinas y fábrica de chocolates, de Pérez Pujol, 3, y Chamberí (Tejares), a las Avenidas de Canals y Rodríguez San Pedro.
(Paseos de la Estación y del Rollo).

Academia de Santo Tomás de Aquino.

No se puede negar que viven vigilantes los directores de la justamente célebre Academia y que atienden a la oportunidad de temas y conferenciantes.

Don José Bustos Miguel, el gran médico, sabio catedrático en Ciencias y varón cultísimo, de todos conocido, disertará esta tarde sobre Pasteur, para que no pase inadvertido en Salamanca el centenario del nacimiento del grande e inolvidable sabio.

La hora es la acostumbrada de las seis y media, y la entrada, pública.

QUISICOSAS

Hizo Echevarrieta
lo que no hizo nadie,
ni nuestros ministros,
ni los generales,
ni otros elevados
dignos personajes.
Por sus energías
y sus voluntades,
y con patriotismo
decidido y grande,
sin hurtar al cuerpo
las contrariedades
de peligros serios
y quizá mortales,
arrancó la presa
a esa vil falange,
no sé si de locos
o de criminales.
Todo lo exponía
sin ganar ni un ápice
en el buen concepto
con que en todas partes
se le respetaba,
y cuando da al traste
con el cautiverio
criminal e infame
de nuestros hermanos,
lejos de ensalzarle
como se merece,
surgen al instante
Zoilos y Aristarcos
necios y falaces.
Y es que aquí, en España,
no se explica nadie
que haya quien sin lucro
pueda ni arriesgarse
a cualquier empresa
por liviana y fácil.
Que rendimos sólo
culto al personaje
«Capitán Araña»
pronto a empresas grandes
pero de *boquilla*
(vamos, de «vivales»).

Notas de sociedad.

VIAJES

Han salido:

Para Madrid, la señora D.ª Josefa Moro, en compañía de la señorita Carolina Guevara.

—Han llegado:

De Puente del Arzobispo, acompañado de su señora, el acaudalado industrial de dicha localidad, D. Casiano Galán.

—De Vitigudino, D. Severiano Ledesma.

—De Ciudad Rodrigo, D. Severino Pacheco.

NATALICIO

Ha dado a luz con toda felicidad un robusto niño, la esposa del maestro nacional de esta capital, D. Marcelino Juan García

Tanto la madre como el recien nacido, se encuentran en perfecto estado.

ENFERMOS

Se encuentra completamente restablecido de la larga dolencia que ha padecido, el joven abogado del Estado, D. Antonio Estella.

CERTAMEN INTERNACIONAL

La Academia de Santo Tomás de Aquino y el centenario de Fray Diego de Deza.

Salamanca, 2 de Febrero de 1923.

Sr. Director de EL ADELANTO.

Muy señor mío y distinguido amigo: Habiéndoseme encomendado que dé cuenta a los periódicos diarios de esta capital, de las gestiones que vienen realizándose en estos días para celebrar en Salamanca un magno certamen científico-literario al que habrán de concurrir con los escritores españoles los de las naciones hermanas de América y Portugal, le envío la adjunta nota, con la satisfacción que me causa el hacerlo a quien, como usted, no dudo que ha de dar una entusiasta acogida a este proyecto.

Soy de usted muy atento amigo que le estrecha la mano, *Mariano Arenillas.*

La Academia de Santo Tomás de Aquino, de glorioso nombre en los fastos de las letras salmantinas, que con gran esplendor ha celebrado centenarios, como el del descubrimiento de América y certámenes como el ibero-americano de 1902, no podrá dejar pasar inadvertido el centenario de la muerte de Fr. Diego de Deza, gloria de la Orden de Predicadores, y en especial del convento de San Esteban, en cuyo histórico recinto tiene su asiento la Academia.

Y cuando en los preliminares de este magno proyecto se ocupaban doctos y entusiastas académicos, el rector del Colegio de San Ambrosio, don José Manuel Bartolomé, expuso a la Academia la idea de la celebración de un certamen ibero-americano, con ocasión del Congreso de las Ciencias, que se reunirá en Salamanca el próximo mes de Junio.

El R. P. Avellanosa, prior del convento de San Esteban, de acuerdo con el presidente de la Academia, señor Miranda, convocó a una reunión de socios protectores y junta directiva, la cual se celebró el 21 de Enero último, con la asistencia de los Sres. Bustos, Calzada, Román Retuerto, Ponce de León, Vallarín, Bartolomé, Requejo, Beato, Contreras, P. Sabino, García, Rodríguez Otero, José Ortega. Miranda, Sanz de la Cruz, Prada, Laá y Arenillas, habiéndose adherido al acto muchos más, entre ellos, los Sres. Esperabé, Maldonado, Pinilla, Iscar y Vázquez de Parga.

En citada reunión se acordó que, hallándose los días señalados para la celebración del Congreso de las Ciencias dentro de las fechas en las que se han de conmemorar el centenario del inmortal Deza, la Academia de Santo Tomás no veía inconveniente en que coincidiera esta solemnidad académica con la estancia en Salamanca de los ilustres congresistas españoles y extranjeros; antes podría contribuir al mayor realce de las fiestas con que ha de obsequiárseles en nuestra ciudad.

Y con el fin de que el homenaje sea digno del renombre de Fr. Diego de Deza y de la fama de Salamanca, a la vez que lazo de unión entre las naciones hermanas de América y España y Portugal, se acordó también poner en la ejecución del proyecto toda la actividad y entusiasmo que tan salmantina y hermosa empresa merece, nombrándose en el acto la siguiente Junta organizadora: presidente, reverendo P. Avellanosa; vicepresidente, señor Ponce de León; tesorero, señor Bartolomé; secretario, Sr. Arenillas, y vocales, Sres. Román Retuerto, Calzada, Contreras, Rodríguez Otero, Miranda y Santa Natalia.

Esta Junta comenzó inmediatamente sus trabajos, celebrando varias sesiones y visitando a las autoridades eclesiásticas, civiles y militares, así como a importantes personalidades de la banca y del comercio, hallando en todas ellas el proyecto la más entusiasta acogida.

El señor cónsul de Portugal ha manifestado que pondrá en conocimiento de su Gobierno y en especial del Sr. Ministro de Instrucción pública, los deseos de la comisión salmantina y de su parte la más eficaz recomendación, para que, como Salamanca desea, los literatos portugueses, que bien señaladas pruebas tienen dadas de su valer, puedan concursar a este certamen.

El Sr. Ponce de León, representante en Salamanca de la Unión Ibero-Americana, ha escrito ya al marqués de Figueroa, presidente de esa importantísima asociación, interesándole en el proyecto y anunciándole la visita de una comisión que hará diferentes gestiones en Madrid durante estos días.

Al regreso de esta comisión se dará cuenta en sesión general de la Academia, del resultado de cuantos trabajos preparatorios se están realizando, y en tonces, de una manera definitiva, quedarán precisadas las bases de este certamen internacional y completadas sus Juntas, en las cuales ocupará la prensa local, que siempre se ha distinguido por su amor a Salamanca, el lugar que le corresponde, y de la cual espera la Academia de Santo Tomás su valioso concurso.

EL ADELANTO, que honró sus columnas con las primicias de tan plausible idea, se complace en reiterar su adhesión a ella con el mayor entusiasmo y decisión.

Según nuestras noticias, y como el mejor testimonio de la actividad con que la comisión nombrada lleva sus gestiones, sabemos que han salido para Madrid los señores Padre Avellanosa, D. José M. Bartolomé y don Fernando Iscar-Peyra, y mañana se trasladará a la corte, con el mismo objeto, el señor Ponce de León.

También la comisión ha visitado ayer al Sr. Obispo, escuchando de éste frases de aliento y propósitos de valiosa cooperación.

El rector en la Facultad de Ciencias.

El rector de la Universidad ha visitado la Facultad de Ciencias, siendo recibido por el Claustro en pleno.

El Sr. Esperabé habló elocuentemente, ofreciéndose a la Facultad para atender a todas sus necesidades, pidiendo se le indicara el plan de reformas que el Claustro creyera necesarias a fin de trabajar con toda voluntad y recabar de la superioridad con el más vivo interés la realización de las mismas en el más breve tiempo posible.

El Sr. Sáez Muñoz, en nombre de la Facultad y como presidente de la comisión nombrada al efecto, se expresó diciendo que habiendo sufrido el plan de estudios en la sección de Ciencias químicas, una reforma transcendental creando un gran número de asignaturas nuevas, el Claustro creía de toda necesidad: Ampliación de local para la instalación de cuatro nuevos laboratorios y museos de Física y de Historia Natural; consignación para material con que dotar los nuevos laboratorios y museos, y personal técnico y subalterno que, con el que hoy existe, pueda dar a todas las enseñanzas y atender las necesidades de las mismas.

El nuevo plan de estudios de la sección de químicas quedó implantado, en lo que al primer año se refiere, el día 15 del pasado mes de Enero, siendo en toda su extensión constituído por el siguiente núcleo de enseñanzas.

Primer año.—Matemáticas especiales (primer curso), Geología con Nociones de Cristalografía, Biología con Nociones de Microbiología, Química general.

Segundo año.—Matemáticas especiales (segundo curso), Física general, Química inorgánica (primer curso), Química analítica (primer curso).

Tercer año.—Ampliación de Física, Química inorgánica (segundo curso), Química analítica (segundo curso) y Química orgánica (primer curso).

Cuarto año.—Química orgánica (segundo curso, con nociones de Bioquímica), Química técnica, Química teórica y Electroquímica.

Las asignaturas de preparatorio, desde el curso que viene, serán: Física general, Química general, Geología y Biología.

Además quedan en esta Facultad y, por lo tanto, pueden los alumnos matricularse en ellas, las asignaturas de Análisis matemático (primero y segundo curso), Geometría métrica y Geometría analítica, que sirven de preparación para otras secciones y para ingreso en carreras especiales.

La Facultad tiene también acordado pedir a la superioridad que complete la sección de Ciencias exactas y de esta manera se tendrían en esta Facultad las dos secciones de Químicas y de Exactas, ampliando por tanto los estudios y aumentando el número de alumnos.

Estudiadas las necesidades de la Facultad, convinieron todos en que el local que hoy ocupa es insuficiente para organizar las nuevas enseñanzas, y el señor rector manifestó que el arquitecto Sr. Vargas, se pondrá a disposición del Claustro para que, de común acuerdo, indique la solución más viable entre todas las que allí se expusieron y prometió poner toda su voluntad y toda su influencia para conseguir las aspiraciones de la Facultad, por considerarlas justas y necesarias.

El Sr. Rector fué despedido por el Claustro, que quedó altamente satisfecho y agradecido de esta visita, deseando se vean confirmados sus optimismos.

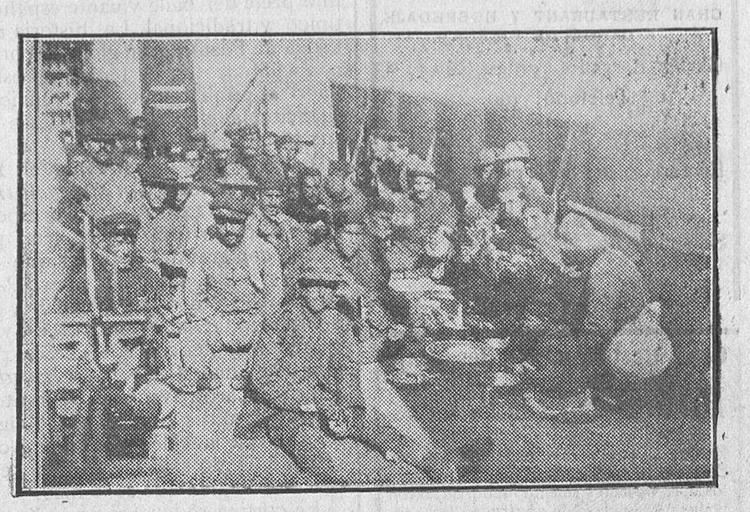

NOTAS GRAFICAS DEL RESCATE.—Grupo de prisioneros en el vapor que los condujo a Melilla

Noticias de la Cruz Roja

Desde primero del actual quedan autónomas las Comandancias generales de Ceuta y Melilla, entendiéndose directamente sus jefes, los generales Vallejo y Lossada, con el Ministerio de la Guerra.

El general Gómez Jordana queda de jefe del Gabinete militar asesor del alto comisario civil de Marruecos.

Su Majestad la Reina D.ª Victoria ha recibido en audiencia a Miss Kasabet, hija del exprimer ministro inglés, mister Lloyd George.

El acaudalado propietario sevillano don Miguel Sánchez Dalp, ha entregado a la infanta D.ª Luisa, presidenta de la Cruz Roja Sevillana, 100.000 pesetas con destino a los servicios y obras que se realizan en el Dispensario benéfico de aquella institución provincial.

Soldados enfermos y heridos, socorridos en tránsito a su paso por Salamanca:

Emilio García, Wad Ras, a Coruña; Joaquín Pascuas, Toledo, a Zamora; Lino Hernández, Zaragoza, a León; Francisco Soto, Lealtad, a Burgos; Celestino Pujal, Zaragoza, a Santiago; Andrés Sánchez, Ciudad-Rodrigo, a Asturias; Laureano Lorenzo, Zaragoza, a Santiago; Manuel Paino, Sanidad Militar, a Santiago; Luis Sebugueiro, Zaragoza, a Santiago; Joaquín Fanjul, Tarifa, a Asturias; Santiago Crespo, Africa, a León; Ruperto Ruiz, San Fernando, a Coruña.

He aquí los jefes y oficiales muertos en el cautiverio:

Capitán D. Francisco Hernández, muerto de enfermedad el 31 de Octubre de 1921.

Capitán D. Luis Santos, asesinado el 24 de Noviembre de 1921.

Comandante D. Jesús Villar, asesinado el 2 de Enero de 1922.

Teniente médico D. Fernando Serrano, muerto de enfermedad el 18 de Julio de 1922.

Teniente de infantería D. Francisco Arévalo, muerto a consecuencia de una paliza el día 27 de Noviembre de 1922.

Teniente D. Juan Garaigorta, muerto por enfermedad el día antes del rescate.

SUCESOS LOCALES

Comisaría de Policía.

Este centro policíaco ha enviado al Juzgado a una mujer, llamada Amalia Cosme García, como presunta autora del hurto de varias prendas de vestir, valoradas en 15 pesetas.

También se ha presentado otra denuncia, por sustracción de un barreño con varias ropas de vestir, valuadas en 30 pesetas.

PERFILES

EL PRIMER BAZAR DE SALAMANCA

Este bazar, que la consabida «piqueta demoledora» acaba de convertir en ruinas, para edificar sobre ellas un moderno y confortable café-restorán, fué el primer bazar que hubo en Salamanca. Y así como no ha llegado a concebirse a Madrid sin su Bazar de La Unión, durante muchos años y hasta hace poco, nadie pensaría en Salamanca en la desaparición de su Bazar del Precio Fijo el primero que tuvo, el que nos llegó con mezclas de catalanismo y de salmantinismo, el que ha formado gran parte de la vida comercial de Salamanca.

El bazar del Precio Fijo fué, acaso, el primer comercio de grandes vuelos que aquí hubo de establecerse. Su larga vida le dió una larga e interesante historia. Desde sus comienzos aquellos principios de bazar con aquellas existencias de quincallería ampliadas a bisutería, y secciones para todos los gustos y necesidades, que tuvieron derivaciones en paños, camisería, ropas hechas, etc., etc., hasta hace poco, el bazar conservó su veterano y severo aspecto, el aspecto del comercio amplio, de las grandes portadas, de los espaciosos escaparates, de los encristalados mostradores de los primeros maniquíes que, vestidos, saludaban a pie firme, inmóviles, al comprador...

Desaparece el bazar del Precio Fijo como desapareció el inolvidable Café Suizo, aquel café de las amigas tertulias, de las ardorosas conspiraciones, de los más famosos y atrevidos proyectos de obras, de los más arriesgados tratos. Este bazar, que hoy nos muestra sus paredes enpolvadas y sus columnas y sus vigas desnudas, fué la casa amiga de la que uno no salía sin comprar algo. Y así, con su tradición, con su historia, el bazar, establecido allá por los años de 1878 a 1879, por los señores Junquera (D. Pedro) y Buxaderas, ha venido viviendo su popular vida, que tenía la simpatía de los salmantinos.

¡Oh, aquellas exposiciones de Carnaval y de feria, con aquellos espléndidos, ricos pañolones de Manila, que tenían irisaciones de seda y marfil bajo la luz potente de los arcos voltaicos! Indudablemente el bazar del Precio Fijo sentó los primeros jalones del progreso del comercio salmantino. Y en pos de él y de su orientación, se fueron formando los demás, hasta llegar a superarle. Pero aun así y todo este bazar tenía el encanto de la tradición y el recuerdo de una generación que fué. Y, sobre todo y ante todo, vino a Salamanca a introducir una nueva—para aquel entonces—modalidad en el comercio: la de impedir el regateo y el chalaneo, estableciendo el precio fijo. ¿Qué mejor nombre que éste pudo poner en sus portadas anunciadoras...? Un día y otro día vamos viendo cómo desaparecen cosas y personas, que parecieron siempre ligadas a la vida misma de Salamanca Y es como si temiéramos que al correr del tiempo, acuciados los salmantinos por las leyes inexorables del natural progreso y desarrollo de la población llegasen a desaparecer todas las cosas que ahora nos parecen que forman Salamanca, y que, sin ellas ya no sería la ciudad que nosotros quisiéramos que fuera siempre... siempre.—UnRepórter.

LOS TEATROS

BRETON

Debut de Pastora Imperio.

La presentación de Pastora Imperio en Salamanca ha constituído un éxito clamoroso y unánime, de los que hace mucho tiempo no se registraban.

A pesar de sus muchos detracto-

LIQUIDACION

Por fin de temporada, se liquidan pañetes de algodón, franelas y piqué para camisas, mantas de cama y de viaje, y muchísimos artícu- :-: los de invierno en el :-:

COMERCIO NUEVO

DOCTOR RIESCO, NUMERO 57

HOTEL **VICTORIA**

GRAN RESTAURANT Y HOSPEDAJE A CARGO DE PIERNA

García Barrado (antes Rúa), 4

Teléfono, 390.

Esmerado servicio por cubiertos y a la carta.

Se sirven bodas, banquetes y encargos.

Gran Restaurant y Hospedaje

EL ESPAÑOL

El que mejor y más económico sirve. Servicio por cubiertos y a la carta. Todos los días variado y selecto menú. Se sirven bodas y toda clase de encargos. Los comedores están instalados en planta baja.

NO CONFUNDIRSE:

MANUEL ZURDO

Corrillo, 26. — Salamanca.

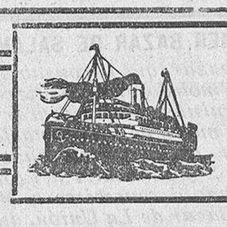

Holland América Line.

Servicio regular de pasaje desde los puertos del Norte de España a los de Cuba-México

Próximas salidas.

Para la Habana, Veracruz y Tampico. Salida de Bilbao, 13 Febrero; Santander, 14 ídem; Coruña, 16 ídem; Vigo, 17,

vapor EDAM

admitiendo pasajeros de cámara, segunda económica y tercera clase.

Precio del pasaje en tercera clase: Cuba, 557 pesetas México 600,25; incluídos todos los impuestos.

Para toda clase de informes, dirigirse a los agentes generales para España: En Bilbao, señores Pérez Ullivarri e hijos; Santander, Francisco García; Coruña López y Sánchez; Vigo, Joaquín Dávila y compañía.

NORDDEUTSCHER LLOYD. BREMEN

(Lloyd Norte Alemán Bremen).

Servicio regular de vapores correos rápidos entre España y Sud América por la serie de barcos nuevo tipo.

KOELN CREFELD, GOTHA Y SIERRA NEVADA

Directamente para Río Janeiro, Montevideo y Buenos Aires, saldrá de Vigo el rápido vapor alemán de gran porte: 8 de Febrero,

CREFELD

Admitiendo pasajeros de clase intermedia y tercera.

Precio de la clase intermedia: Libras 23 a 27 según cubierta.

Precio en tercera:

En tercera ordinaria. . . . ptas. 366,30.
En » camarote aparte. » 386,30.

CLASE INTERMEDIA

Esta clase está situada en el centro del barco, reuniendo por ello grandes comodidades, ya que no hay a bordo otra superior.

Tienen su cubierta aparte, COMEDOR, FUMADOR y SALA DE CONVERSACION. Las comidas son abundantes y muy variadas.

TERCERA CLASE

Todos los pasajeros de esta clase, tienen también a su disposición un amplio SALON COMEDOR, FUMADOR y SALA DE CONVERSACION.

La comida es también abundante y variada, siendo servida por camareros uniformados.

NOTA.—Para los mismos puertos que el anterior, saldrá de Vigo el magnífico vapor correo, 1.º de Marzo,

SIERRA NEVADA

Admitiendo pasajeros de primera y tercera clase.

Para más detalles, informa el agente general para España de la compañía,

LUIS G. REBOREDO ISLA

García Olloqui, 2. VIGO

Marina, 14, Villagarcía.

DR. QUINTANA

Médico-dentista

García Barrado, 34-2.

res, Pastora sigue siendo la de antes, la de siempre, la que arrebata a los públicos de entusiasmo con sus bulerías, con sus alegrías gitanas, con sus bailes del más puro estilo flamenco, del que es creadora inimitable; con sus canciones llenas de intención y de gracia e interpretadas de la manera genial que sólo Pastora sabe y puede hacerlo.

Los pasos de su baile continúan siendo, como siempre, armoniosos, y su cuerpo flexible sigue el ritmo ondulante al puntear de la guitarra clásica.

Su aparición ayer en el escenario de Bretón fué acogida con respeto, como quien contempla a la genial intérprete del baile y cante español, típico y tradicional. La historia artística de Pastora, tan gloriosa como conocida de todos, tenía impresionado al público que con religioso silencio oía el mágico repiqueteo de sus castañuelas

Y después de haber cantado *Ya está aquí Pastora*, *Del avellano* y *La niña de la suerte*, los espectadores, penetrados de su arte, pidieron con grandes aplausos que se alzase el telón. Y salió de nuevo Pastora Imperio con su hermano, el notable guitarrista Víctor Rojas, y el cantador flamenco Pepe Torres, para bailar unas *Alegrías gitanas*, que arrancaron ovaciones delirantes.

Varios números más vióse obligada a repetir la célebre estrella, correspondiendo así a la cariñosa y entusiasta acogida que se le hizo.

La cortina se levantó en su honor muchas veces y Pastora contestó afectuosa a los saludos y aplausos admirativos que se la tributaron.

La orquesta fué notablemente reforzada, y el maestro Villarazo estuvo acertadísimo.

La entrada, un lleno imponente.

Hoy continuará la interesante película *La hija de Napoleón*, que es una verdadera joya cinematográfica, y actuará de nuevo Pastora Imperio.

LICEO

Ayer se estrenó la preciosa película en colores, de la casa Pathé, titulada *La sultana*, y la graciosa cinta cómica *El amor y la ley... del embudo*. Ambas gustaron mucho.

Hoy no hay función.

Mañana, domingo, comenzará a proyectarse la extraordinaria serie, *Las dos niñas de París*, interpretada por los mismos artistas que *La huerfanita*.

Los bailes de anoche.

Como día de las Candelas, los preludios carnavalescos culminaron ayer en el culto a la *danza*, más o menos clásica.

No se bailó en los Casinos, con la natural y justa protesta de la juventud «bien», pero se *fox-troteó* en los varios *danzings* de novísima marca con que contamos.

El Moderno, del cual se ha hecho cargo una animosa empresa, abrió de par en par sus puertas a Tersípcore, y también dieron que hacer *lo suyo* a la susodicha diosa bailoteando animadamente en Folies Bergeres, situado, como es sabido, en Asadería *Street*; en Maravillas, asentado en la ribera *gauche* del Arroyo de San Blas; en Rosales, cabe la altiplanicie de San Justo; en la Gruta, en el Recreo... y no sabemos si en algún otro salón olvidado involuntariamente por el cronista.

Hubo regodeo, hubo consumaciones alcohólicas, y, afortunadamente, y esto es lo principal, no hubo nada desagradable que lamentar.

DE LA SALAMANCA ANTIGUA

La torre de la Mula en la Clerecía.

Iñigo o Ignacio de Loyola fué uno de tantos escolares, que, ya talludos, venían atraídos por la fama de su estudio a esta Universidad, y aunque de buena familia y habiendo sido graduado en la milicia, andaba vestido con una sotanilla, en compañía de otros amigos, ejercitándose en la penitencia y caridad.

Aunque dado a la oración, no era hombre de letras, pues vino a estudiar el arte de Antonio y cometió la falta, según los padres graves de Santo Domingo, de ponerse a escribir de cosas tan árduas como el *Pecado venial*.

¿Cómo podía ser—exclamaban los teólogos de Trento y maestros de Teología—que un hombre indocto como Ignacio, se atreva a escribir sobre cuestiones tan abstractas y de las que nosotros, curtidos en sus estudios, no nos atrevemas a opinar? Por eso, invitado a comer en su magnífico convento, fué allí detenido y examinado, y parece ser que, según cuenta el P. Rivadeneyra en su castizo estilo, estuvo encerrado dos o tres días, hasta que amigos y paisanos le sacaron de su encierro, pero esto no fué nada apenas comparado con lo que con él hicieron en París, donde también, por delito semejante, le dieron *trato*, es decir, unos buenos estacazos estando sólo en una cátedra, sin otra defensa que su humildad.

Pero aquellos compañeros tenían un espíritu de sacrificio, y los primeramente idoctos y perseguidos, fueron patrocinados por reyes y poderosos, se dedicaron al estudio; sus textos de gramática eran recomendados como los mejores y establecieron en Europa residencias y en la India misiones, siendo después la poderosa Compañía de Jesús.

Salamanca fué uno de los sitios predilectos, y ya en un artículo conté cómo la Clerecía fué construída, a expensas del patrimonio de la reina Margarita, que no sólo legó su fortuna, sino que protegió a los Jesuítas en sus pleitos con los dueños de las casas e iglesias, que hubo que derribar para hacer el Seminario, y que sus teólogos alternaran con Agustinos y Dominicos en las cátedras de la Universidad, además de las suyas particulares.

El edificio, que en su género no tiene rival, fué construído, por fin, por el mismo arquitecto Mora, que proyectó la Plaza de Madrid, poniéndose la primera piedra, debajo de la cual hay muchas monedas de oro, en la parte que da a la calle de Meléndez, antes Sordolodos.

En el desarrollo de su ejecución, que, mirada en detalle, tiene primorosas tallas, apenas apreciados por su ingente mole, hay una parte muy curiosa.

Como canteros y arquitectos no poseían las potentes grúas de hoy, tenían que subir los materiales por planos inclinados que ocupaban la calle de Serranos, o, valiéndose de tornos tan grandes, que una vez, siendo avanzada la construcción de la torre que da a esta parte, los obreros vieron abandonada la mula con gualdrapas con que un doctor hacía su visita. Convenientemente embragada dieron vueltas a las manivelas, y en vez de un grueso sillar subieron a la torre la mula.

Es de adivinar lo maravillado que quedaría el galeno al no encontrar en la calle su mula y verla después en lo alto de la obra.

De cómo arraigó aquí la Compañía de Jesús, puede uno formarse idea leyendo al P. Isla en la relación que hizo con motivo de la canonización de San Luis Gonzaga, con su corrida de toros, de la que hace graciosísima revista, hablando de un loco, refiriéndose a Torres Villarroel.

En la procesión tomaron parte los próceres y aristocracia de la ciudad, representándose en las carrozas que, recorriendo las calles acostumbradas, paraban en las plazuelas, y después de tocar la orquesta el diálogo del Buen gusto.

Un detalle de la magnificencia del acto es que los cascos de los caballos de las carrozas iban pintados de oro.

Los padres Jesuítas residieron en el Seminario hasta su expulsión, siendo recogidos mientras el extrañamiento, por los Dominicos, que antes eran sus rivales.

También hoy se está contruyendo, según noticias fidedignas, un colegio y noviciado, que ocupa los terrenos desde el paseo del Rollo a la fábrica de Mirat, y pronto se levantará un soberbio edificio, émulo del de las enhiestas torres, una de las cuales llamaron de la Mula.

Mariano de Santiago Cividanes.

VIDA RELIGIOSA

Cultos de la semana.

Día 4, domingo.—San Andrés.

Catedral.—A las nueve y media, misa solemne.

San Martín.—A las nueve, misa y explicación del Evangelio; a las doce, misa y catecismo de adultos; a las tres, catecismo de niños; a las seis, ejercicio de los siete domingos de San José.

San Sebastián.—A las ocho, misa y ejercicio de los siete domingos de San José; a las nueve, misa y explicación del Evangelio; a las once, misa y catecismo de adultos; a las tres de la tarde, catecismo de niños.

Nuestra Señora del Carmen.—A las ocho, misa y ejercicio de los siete domingos; a las diez, misa y explicación del Evangelio; a las once y media, misa y catecismo de adultos; a las doce, catecismo de niños.

La Purísima.—A las diez, misa minerva de la Cofradía Sacramental; a las doce, misa y catecismo de adultos; a las tres, catecismo de niños.

San Juan de Sahagún.—A las siete y media, misa y ejercicio de los siete domingos; a las nueve, misa y explicación del Evangelio; a las once, misa y catecismo de adultos; a las doce y cuarto, misa; a las tres de la tarde, catecismo de niños.

San Pablo.—A las siete y media, misa y ejercicio de los siete domingos; a las nueve, misa y explicación del Evangelio; a las diez, misa y catecismo de adultos; a las tres, catecismo de niños.

Sancti-Spíritus.—A las siete y media misa y ejercicio de los siete domingos; a las nueve, misa y explicación del Evangelio; a las tres, catecismo de niños.

San Juan Bautista.—A las siete, misa rezada; a las ocho, misa y explicación del Evangelio y ejercicio de los siete domingos; a las dos y media, catecismo de niños

Trinidad (Arrabal).—A las nueve y media, misa y explicación del Evangelio; a las diez y media, catecismo de niños y de adultos.

Padres Dominicos.—Función mensual del Rosario Perpetuo; a las siete y media, misa de comunión general; a las diez y diez y media, misas rezadas; la función de la tarde a las tres y media.

Clerecía.—Misas rezadas desde las cinco y media; a las diez, misa para congregantes; a las diez y media, catecismo de niñas; a las once y cuarto, misa, a las seis de la tarde, rosario y ejercicio de los siete domingos.

Padres Carmelitas.—Misas rezadas desde las cinco y media; en la misa de siete y media se hará el ejercicio de los siete domingos.

Darán comienzo en esta iglesia los siete domingos de San José.

A las ocho de la mañana, misa de comunión general en el altar del santo. A las seis de la tarde, rosario, ejercicio de los siete domingos, sermón y minerva. Todos los domingos se gana indulgencia plenaria.

San Benito.—Función de San Francisco de Sales; a las ocho misa de comunión; a las diez, misa solemne y sermón; a las cinco de la tarde, bendición.

Seminario.—A las diez, misa y catecismo para niños.

Siervas de María.—A las siete y a las ocho, misas rezadas.

Hospicio. A las nueve y media, misa y explicación del Evangelio; a las dos y media, rosario y catecismo.

Hospital.—A las ocho, misa.

Vera-Cruz.—Misa rezada a las ocho.

Hermanitas de los Pobres.—A las seis, misa y explicación del Evangelio; a las cuatro, función eucarística.

Portuguesas.—A las siete y media, misa; a las cinco y media de la tarde, ejercicio de los siete domingos.

Convento de Religiosas.—A las siete, misa conventual.

Día 5, lunes.—Santa Agueda.

Catedral.—A las nueve y cuarto, misa conventual Continúa la novena de la Virgen de Lourdes.

Clerecía y Padres Carmelitas.—A las seis de la tarde, rosario y lectura espiritual.

Esclavas (Azafranal).—A las siete, misa con exposición de Su Divina Majestad; a las cinco de la tarde, bendición con el Santísimo.

Día 6, martes.—San Saturnino.

Los mismos cultos del día anterior.

Día 7, miércoles.—San Romualdo.

Los cultos anunciados el día 5.

MEJORAS LOCALES

Los nuevos saloncillos del Casino de Salamanca.

Ya han sido inaugurados los nuevos saloncillos del Casino de Salamanca. Son dos saloncillos elegantes, de exquisito estilo español, que dan un cierto tono de severidad y de buen gusto. Entran estas obras nuevas en el primer grupo de las construídas. El total de las obras del Casino se ha dividido en tres grupos. Las del primero puede decirse que están terminadas. Sólo falta, para ello, la escalera principal y el vestíbulo, que serán realizadas cuando deje de funcionar la calefacción, allá para el mes de Abril próximo.

Las dependencias de este primer grupo, comprenden: Habitaciones del conserje, salón de recreos, secretaría, salón de visitas, ropero, cocinas, cuartos de baños, servicios de water-closse, y tocador y retretes para señoras. Estos dos últimos servicios estarán terminados en las próximas fiestas de Carnaval.

Las cocinas, cuartos de baños, etcétera, instalados en los sótanos, son verdaderamente espléndidos, montados con arreglo a los más perfeccionados modelos.

Además, entran en este primer grupo la prolongación de la fachada que mira a la Plaza de la Libertad.

El segundo grupo de obras consta de lo siguiente: prolongación de las fachadas, en su parte Norte, que dan a las calles de Zamora y Pérez Pujol, comedores, cuarto de mozos, cabina telefónica, biblioteca y escritorio.

Y el tercer grupo, la reforma y ampliación del patio.

De todas estas obras, ya hemos publicado el detalle. Las del primer grupo puede calcularse que han de costar unos 40 a 45.000 duros, y las del segundo, unos 12.000, con decorado, etc., y, aparte el mobiliario.

Los nuevos saloncillos inaugurados anteayer, han sido «invadidos» en seguida por las tertulias de amigos que antes se habían refugiado, durante las obras, en el patio y en las galerías del edificio.

Son verdaderamente confortables. Tienen hermosos zócalos y frisos, así como el techo, todo ello, estilo Renacimiento que hacen de los locales dos salas genuinamente españolas, a cuyas salas ya las han bautizado los contertulios de buen humor, con remoquetes que no dejan de tener gracia.

El salón pequeño ha sido «tomado por asalto» por los restos de aquella que fué famosa tertulia de Novelty, y que se hizo popular bajo el título de *La Sentina*.

EL COÑAC 3 COPAS

de González, Byass y C.ª, está siendo el preferido en toda España, por su insuperable calidad. 3 y 19 m

TEATRO * BRETON

Empresa artística CORONA — El rey del cinematógrafo.

Extraordinario acontecimiento -:- El Dios éxito -:- Grandes funciones para hoy, 3 de Febrero de 1923.

Vermouth, a las seis en punto. Popular, a las diez y cuarto.

Seis partes de la formidable película **La hija de Napoleón.**

Debut de la notable cancionista **TERESA AVILA**

y segundo y penúltimo día de la estrella y eminente artista

PASTORA IMPERIO

Verdadero y artístico suceso.

:: :: CALCULOS :: ::
mercantiles y Contabilidad
Ignacio Caballero.
Oficial del Banco de España.
DOCTOR RIESCO, N.º 35, 2.º
10—2 ms.

Sarna, roña

Se cura en diez minutos, sin baño, con el

Sulfureto CABALLERO

De venta en droguerías y farmacias

Para quien crea que el calzado está caro.

Probará lo contrario con un surtido inmenso recientemente recibido que anota a continuación

La Gran zapatería

EL PORVENIR

Obreros.

Calzados en material blanco y negro, superiores en duración.

Militares.

Modelos de reglamento en color y negro.

Cazadores.

Botas fuelle y brodequíes de ternera y becerro, grasa.

Novedades.

Lo mismo en señora que en caballero y niño se reciben diariamente las últimas, copiadas de París y Londres.

Ventajosísimo el precio fijo establecido.

Convencerse

de todo en dicho establecimiento.

RUA, 21 (esquina a la calle los Corrales)

SALAMANCA

6—1 al m

TEATRO LICEO EL MAYOR EXITO DEL AÑO CINEMATOGRAFICO

El DOMINGO, 4, ESTRENO COLOSAL de los episodios PRIMERO y SEGUNDO, formados entre ambos de SIES PARTES, de la bellísima novela cinematográfica,

LAS DOS NIÑAS DE PARIS

Interpretada por los mismos artistas de «LA HUERFANITA», SUPERANDOLA EN EXITO.

NOTA.—No obstante haber hecho esta empresa las gestiones necesarias para poder dar, por lo menos, tres episodios diarios de LAS DOS NIÑAS DE PARIS, no lo ha podido conseguir de la casa alquiladora, por tratarse de una película de positivo mérito y actualidad y estarse proyectando en varios teatros a la vez, no sucediendo lo que con otras series, que por su escaso valor artístico y poco precio, se pueden pasar a gusto de la empresa. Lo que se advierte al público para que no se llame a engaño.

PAGINAS DE EPOPEYA

El desastre de Annual, contado por el heróico teniente coronel D. Eduardo Pérez Ortiz, que acaba de ser rescatado en Axdir.

El teniente coronel del bravo regimiento de San Fernando, ha hecho a un periodista el siguiente relato, del desastre de Julio de 1921.

Es interesante, sobrio, ejemplar. Causa emoción su lectura. Y porque es una nueva página de heroismo la transcribimos para honor de aquéllos que en la difícil lucha perecieron:

El abandono de Annual.

Estaba yo en Annual, con cinco compañías de fusiles y una de ametralladoras, de mi regimiento, San Fernando, que se ha batido como puedan hacerlo las mejores tropas del mundo.

Caído Igueriben, el enemigo, envalentonado, venía sobre la posición principal, en la que escaseaban las municiones de tal modo, que puede asegurarse que no había elementos para la defensa.

El día 21, Silvestre nos llamó a junta de jefes y nos dijo:

«El enemigo es muy numeroso, está bien instruído y emplea procedimientos de combate nuevos en él, lo que prueba que tiene dirección competente.

A nosotros nos faltan medios para resistir un ataque como el que se prepara. Es necesario, por consiguiente, abandonar Annual si no queremos tener un segundo Igueriben».

Confieso que ante esas manifestaciones, hechas por un militar como Silvestre, me quedé helado.

Pidió opinión a los reunidos, y como alguien optase por pactar con el jefe de las beniurriagueles, el general le atajó diciéndole:

«Es imposible el pacto. Abd-el-Krim no tiene autoridad para disponer de estas gentes.»

Manella propuso que nos defendiéramos a todo trance, y entonces Silvestre, muy airado, volvió a intervenir, diciendo:

«Yo digo que nos vamos; respondo de todo con mi persona y empleo. Nos iremos mañana, a primera hora, y hemos de guardar absoluta reserva sobre esto, porque si lo sabe la tropa se entera el moro. Ya lo saben ustedes, señores. ¡Hasta mañana!»

Así terminó la reunión, y sobre lo decidido, no por nosotros, sino por el general, ante cuya resolución nos allanamos todos, se guardó reserva impenetrable.

La salida.—La irrupción.

El 22, a primera hora, se organizó la columna de evacuación con perfecto orden, al menos mientras estuvimos nosotros en el campamento.

Yo salí con dos compañías de San Fernando, a paso ligero, y desplegué los servicios sin dificultad alguna. Teníamos tiros; pero la gente iba bien, y nunca pude creer que ocurriera lo que a poco sucedió.

Fué que, cuando menos podíamos esperarlo, porque, repito, el enemigo no atacaba con mucho empeño, por mi espalda avanzó un tropel de caballos, mulos y otras impedimentas, que, invadiendo el estrecho camino, destrozó materialmente la columna. Les seguían varios grupos moros, y era tal el desconcierto de los huídos, que se atropellaban entre sí, hasta el punto de caer por el barranco. Una partola, con dos enfermos, cayó despeñada, y aunque quisimos salvar a los muchachos, fué inútil el empeño, porque ambos murieron en la caída.

Saqué el revólver, me impuse a aquellas gentes y, colocándome a retaguardia, marchó rehecha la columna y seguimos despacio, muy despacio, camino de Ben-Tieb.

Yo nunca creí en la posibilidad de una catastrofe tan grande, y consideré en esos momentos dominada la situación; pero, por desgracia, no era así. Detras venían desordenadamente los restos de la guarnición de Annual, dejando a su paso por el camino a la mayor parte de la tropa.

De Ben-Tieb a Dríus.

Conseguí llegar a la posición de Ben-Tieb, con bajas, pero en estado relativamente bueno. Pedí instrucciones y me dijeron que continuase a Dar-Drius.

Durante el pequeño descanso que dí a la columna llegó la noticia de que había muerto el general Silvestre, y se supo también que estaba destrozado el resto de la fuerza que de Annual había salido. Ocultamos lo posible esas fatales nuevas, en las que, después de todo, no creíamos absolutamente, y emprendimos la marcha, que fué muy dura, hasta el extremo de que de una compañía me quedaron 11 hombres.

En Dríus me dediqué a reorganizar mis compañías, recogiendo a los rezagados y a los que venían en las otras expediciones procedentes de Annual. Se rehizo el espíritu de las tropas y consideré que allí se establecería el muro que contuviese al enemigo y que salvase el resto del territorio.

Daba yo por sentado, repito, que nos quedaríamos en Dríus, y lo pregunté al general Navarro, el cual me dijo que, efectivamente, nos quedábamos, lo que me produjo gran alegría.

¡No duró ésta mucho!

Se habían reunido en Dríus tropas de muy raras procedencias, en las cuales actuaba eficazmente el instinto de conservación, después de las escenas ocurridas en la retirada de Annual.

Las deserciones eran diarias y numerosas.

Tuvimos que hacer frente a esa contrariedad, y puse una de mis compañías guardando las puertas del campamento y cuchillo armado, para que, a viva fuerza, se detuviese a todo el que intentara salir sin autorización escrita.

Abandono de Dríus.

Contenidas las deserciones, y cuando esperábamos refuerzos u órdenes encaminadas a asegurar la defensa de tan importante posición, la única orden que recibimos fué la de abandonar Dríus, retirándonos a Batel

—¿De quién procedía esa orden? ¿Del general en jefe?

—Lo supongo; pero no lo puedo asegurar. Creo que hubo telefonemas, que el general Navarro conserva, o, mejor dicho, que guarda con otros muchos su capitán de Estado Mayor Sólo sé que el general Navarro tenía el propósito de resistir en Dríus, y que si no lo intentó debió ser porque le ordenasen otra cosa.

Mandé tocar llamada a San Fernando cuando terminantemente se dispuso la evacuación. Arengué a los soldados, que estaban en inmejorable espíritu, y tuve el gusto de oir elogios de labios del general Navarro, el cual dijo: «¡Estas son tropas; con gentes así iremos a todas partes!»

A propósito de esta arenga, he oído decir que se me ordenó o se me aconsejó dirigirla a los soldados para levantar su ánimo. Eso es en absoluto incierto; la iniciativa fué mía, exclusivamente mía; no me lo aconsejó nadie, y si lo hice fué porque calculaba que nos disponíamos a una empresa muy dura, en condiciones difíciles, y creí conveniente hablar al alma a mis tropas.

A Batel y a Tistutin.

Salí de Dríus, formando otra columna y en vanguardia, con mucho fuego, por lo que tuve que extender el frente de marcha, para que no nos asesinasen. Mi columna no perdió el orden ni hubo en ella actos como algunos de los que he oído hablar. Llegamos al Igan sin grandes dificultades, y desde allí seguimos a Batel, donde encontré abandonado el servicio telegráfico y sólo una compañía de gnarnición.

Me quedé con cuatro compañías y una de ametralladoras esperando órdenes, y éstas fueron, al cabo de tres o cuatro días, de que marchase a Tistutin, lo que hice con muchas bajas, porque la situación empeoraba por momentos y el enemigo crecía a medida que nosotros perdíamos terreno.

En Tistutin nos guarecimos en un edificio, mitad matadero, mitad cementerio, dominado por las alturas proximas, y en el que nos asesinaban a mansalva.

En él permanecimos hasta que, creo que por orden del general en jefe, salimos para Arruit.

Una marcha penosa.

Organicé la salida de noche, aprovechando la obscuridad y guardando todos absoluto silencio. Apenas podía notarse que una columna de soldados, con no escasa impedimenta, circulaba por el camino.

Lo menos tres horas consiguióse marchar sin fuego. Después hubo algunos tiritos, y al amanecer, cuando el enemigo se dió cuenta de que le habíamos burlado durante la noche, atacó con furia por los flancos y picándonos la retaguardia.

Tengo entendido que el capitán que estaba en Arruit tenía orden de auxiliarnos; pero es lo cierto que no vino socorro alguno y que la columna, atacada en triángulo, se desorganizó y llegó a la posición completamente deshecha.

Yo había hecho a pie los 15 kilómetros, porque me había quedado sin caballo, y al ocurrir el ataque monté en un mulo, y como encontrara a un corneta, le mandé tocar ¡alto!; pero no hicieron caso y fueron inútiles todos mis esfuerzos para rehacer la columna.

Quedé frente a Arruit, junto a las casas del poblado, en su misma acera y resguardado así del fuego que desde ellas hacían, porque a los moros les era imposible verme. La distancia no era larga y en una carrera la salvé, teniendo la fortuna de que no me alcanzasen los disparos que me hicieron.

Entraba entonces en Arruit el general, y a poco le asesinan en ese momento; un moro se disponía a disparar sobre él a corta distancia, y un soldado que lo vió le voló la cabeza de un tiro.

Monte Arruit.

Entré en Monte Arruit, y quise, ante todo, organizar mis tropas.

¡Era imposible! Rendidos, extenuados aquellos infelices, no oían, ni veían, ni podían atender a nada. Los hubieran matado sin que se diesen cuenta. ¡Estaban inertes!

Se les dejó descansar, y cuando repusieron fuerzas los organicé, y desde entonces se portaron otra vez como lo que eran, como buenos soldados, y vivieron en los parapetos, soportando fatigas y defendiendo con tesón su puesta de lucha. Estoy agradecidísimo al general, que en varias ocasiones los elogió justamente.

De la defensa que se hizo cuantos elogios ponga son pocos para lo que la justicia reclama. Hubo disciplina de fuego, como lo prueba que, habiendo pocos cartuchos por plaza, se mantuvo la resistencia de modo eficaz. Nos faltaron, al cabo, municiones; pero lo que nos mató fué la sed.

La aguada era difícil; nos costaba diariamente unas 70 bajas, y se hubiera llegado a mayor cifra porque el enemigo, consciente de que allí estaba su fuerza, se acercaba al sitio de dicha aguada, parapetándose en cuantas defensas podía hallar, y estrechaba el asedio con ahinco.

Nos faltaba en Arruit artillería. La que llevaba la columna del general no llegó a la posición y se perdió muy cerca de ella, siendo la que más nos hostilizó durante el sitio Una granada cayó en la enfermería e hizo 47 bajas.

—¿Cómo pudo abandonarse esa batería, que tan necesaria era?

—No sé qué contestarle, porque nadie se da cuenta exacta de lo que en aquella marcha ocurrió. Baste decir que, si del pánico no es posible pasar al heroísmo, del heroísmo al pánico la transición es muy fácil.

Y, en el caso de que se trata, lo más triste es que está probado que gentes nuestras sirvieran en alguna ocasión esos cañones contra nosotros mismos. ¡Para algunos, la vida es antes que todo! ¡Muy triste, pero muy cierto!

La situación se hacía imposible por instantes. Si hubiésemos tenido cartuchos y un par de cañones, la aguada se hubiera asegurado; pero sin agua, sin agua y sin agua, y con bajas, con bajas, con bajas, no hubo más remedio que sucumbir.

—¿Hubiera sido posible el socorro?

—¡Indudablemente! No comprendíamos cómo con 25 kilómetros de terreno ligeramente ondulado, y con la base de la Restinga para desembarcar con toda comodidad, un ejército regular no pudiese acudir en socorro de sus hermanos. ¡Eso es incomprensible, absolutamente incomprensible!

El general se negó siempre a entrar en negociaciones; pero un día, como se recibieran despachos elogiando nuestro comportamiento, aunque sin decirnos que se nos enviaban auxilios, empezamos a convencernos de que estábamos irremisiblemente perdidos. ¡Con las felicitaciones no podíamos hacer mella al enemigo! ¡Era otra cosa lo que allí hacía falta!

Y llegó lo que tenía que llegar. Creo que el general recibió un telefonema del alto comisario diciéndole que, salvado como estaba el honor de da las armas, podía entenderse con Dris-Ben-Said, el cual tenía instrucciones y estaba de acuerdo con los jefes de cábilas cercanas para que la posición se rindiese y fuésemos a Melilla, desarmándose a la tropa.

Así sería, en efecto, porque recibí a poco la orden de desarme, y la cumplí yo mismo, sin separarme de mis soldados y sin que hasta entonces ocurriera incidente alguno. Preparé la evacuación de heridos, y, cuando hacíase, oí decir a grandes voces: ¡Que se va la Caballería! En ese momento llegó una avalancha de moros y comenzó lo que ya es conocido. ¡Si San Fernando no hubiese estado desarmado, aquello no habría sido tan fácil.

—¿Dónde estaba el general?

—Lo ignoro; yo estaba con mis soldados, y del general debo decirle que durante todo el tiempo del asedio cumplió con exceso su deber, llegando a veces hasta a ser pesado, un verdadero tostón, para exigir el servicio igual que si se estuviese en tiempos normales. Atendía a todo, estaba en todas partes, se multiplicaba, recorría los parapetos y nos censuraba si permitíamos al soldado que se resguardase algún tanto del sol, que abrasaba; quería que todo el mundo estuviese siempre en su puesto, y él mismo daba ejemplo con su conducta Después, cuando fué herido, ya no pudo ocuparse de las cosas con ese admirable celo, y no sé lo que ocurriera el día del desarme y del gran crimen.

El cautiverio.

Apenas empezaba a darme cuenta de lo que ocurría. Estando a la puerta de la posición pasó un moro y me pidió dinero. No le hice caso, y creí que fuese un loco, porque no comprendía tanta audacia.

Al mismo tiempo casi, otro moro, que pasó junto a mí corriendo, me arrancó la cadena del reloj y se lo llevó a toda huída, y un instante después un negro, que iba a caballo, me agarró y, violentamente, me hizo subir a la grupa y salió a galope, diciéndome que así me salvaba la vida, porque iban a degollarme. Creo que esperaba sacar por mi persona un buen rescate.

Me llevó a Nador y me dejó en la cárcel, donde me dieron de cenar, estuve allí varios días, y gestionaban mi entrega; pero luego el moro que me apresó tuvo, sin duda, miedo a Abd-el-Krim, y me hizo marchar a Alhucemas, facilitándome a ratos una caballería.

El Sr. Pérez Ortiz cuenta episodios terribles de su cautiverio. Del rigor del régimen a que los prisioneros estaban sometidos da idea la siguiente orden, que un día apareció fijada en la puerta de la mazmorra que servía de cárcel a los jefes y oficiales:

«ORDEN Y ABESO
Al
que sala de noche será foselado inmediatamente.—El segundo jefe de Estado Mayor del Ejército del Rif,
Amar Abd es Selam.»

Para el Sr. Administrador de Correos.

Nos escribe D.ª Aurora López Guerrero, que vive en Madrid, calle de Almagro, 10, quejándose de que le faltan muchos números del periódico.

¿Pero es que no es posible que transcurra un día sin recibir alguna queja sobre la irregularidad del servicio en Correos?

Trasladamos la queja a quien corresponde, para ver si logramos ser atendidos.

LA VIDA EN BEJAR

(DE NUESTRO CORRESPONSAL)

Fiestas recreativas en el Colegio Salesiano.-Petición justa.

Según estaba anunciado, en uno de los salones del Colegio Salesiano, destinado para teatro, se celebraron hace pocas noches unas funciones recreativas; primero se proyectó la interesante película *La villa misteriosa*, que agradó mucho, y después fué la representación de la comedia, en tres actos, de A. P. Bertón, titulada *El paje del mariscal*.

El asunto que en ella se trata es interesante, es una exposición clara de lo que es el orgullo, que origina, casi siempre, el olvido, no sólo del origen humilde, sino también de sagrados deberes que ocasionan trastornos y transformaciones psicológicas, suficientes para hacer a la vez enfermar el organismo más fuerte, que sólo se curan con medicamentos morales, que calman los remordimientos, que devuelven la tranquilidad y la paz a las almas.

Así le sucedió al mariscal Lepinée, que llegó a dicha categoría, desde carrero de la Convención, despreciando por su orgullo, a una hermana, al no aprobar su matrimonio, que supo desempeñar de un modo muy natural el joven Alejandro Martín; el papel de Graillard, criado del mariscal, le representó con mucho acierto Florentino Rodilla; Gumersindo del Bosque, en el de doctor Dubois, hizo el de médico, muy bien caracterizado; el niño Delfín Hernández, con mucha ingenuidad, supo interpretar el de paje, sabiendo que su tío era el mariscal, despreciándole las comodidades y bienes que le ofrecía, pues lo que quería, para su madre y él, era su cariño, demostrándole que éste vale siempre más que todos los intereses.

La numerosa concurrencia los aplaudió mucho por lo bien que la representaron.

Agradezco al Sr. Director del Colegio Salesiano, P. Crescenzi, la atenta invitación que me envió para asistir a estas fiestas.

Por tratarse de unas clases modestas—como lo son las que constituyen el personal de vigilancia y servicio en la estación telegráfica de esta ciudad—doy cuenta de que he sabido se han adherido a la petición justa que sus compañeros hacen al señor ministro de Hacienda, para que resuelva, lo más pronto posible, las mejoras concedidas en sus sueldos, como lo ha hecho a los demás subalternos, porque son los que más horas tienen de servicio, y bien lo merecen.

Mucho me alegraré que lo consigan.

F. Antigüedad.

Béjar, 1.º de Febrero de 1923.

ACADEMIA POLITECNICA VALLS

Director y encargado de la sección de Ciencias: D. JUSTO VALLS.
Administrador y encargado de la sección de Letras y organización Pedagógica: D. NICOLAS ESCANILLA (profesor de la Escuela Normal.)
Encargado de la sección de Lenguas muertas (latín, etc.): DR. VALLS DOMENECH.

Numeroso y competente profesorado; métodos modernos. Preparación para INGRESO en el Instituto y Normal de Maestras y repaso de asignaturas a alumnos oficiales y libres. Honorarios módicos. Absoluta garantía. Oposiciones: Escuela Superior Magisterio, Escuelas, Correos, Telégrafos, Mecanografía, Idiomas, Comercio, etc.

Próximas oposiciones a escuelas

Los padres y encargados de alumnos son invitados a presenciar las clases para que puedan apreciar el trabajo de esta Academia. Cualquiera que desee enterarse puede asistir gratuitamente durante cinco días a las clases de la Academia.—SAN BOAL, 1.

EL SPORT EN SALAMANCA

El Universitario F. C., a Oporto.

Ayer celebraron una reunión en el café Novelty, los jóvenes que componen el equipo Universitario, con el fin de ultimar los detalles para la marcha a Oporto.

Dicho equipo ha recibido una carta del Sport Comercio Salgueiro, invitándoles a celebrar dos encuentros, que se verificarán en la vecina ciudad portuguesa, los días 10 y 11 del corriente.

La salida se efectuará el día 9, a las cinco de la mañana, y el equipo que llevará la representación de Salamanca, está formado por los siguientes:

Plaza, Calero, Salvadores, Echevarría, San Cristóbal, Ochoa, Abando, J. Rico, Zubimendi, Pombo, Múgica.

Reservas: Quinito Vargas, Arosenza y Borreguero.

La comisión organizadora está formada por los jóvenes Julio Vargas y Carlos Sánchez-Rico.

Como agregados a la expedición, irán los señores siguientes:

Francisco Herrero, Andrés García Blanco, Tomás Menchaca, Vicente Santos Mirat, Alfredo Alvarez Alvarez y Manuel Olivera.

Los animosos jovenes salmantinos van a Oporto dispuestos a contender con el Salgueiro, demostrándoles su competencia y entrenamiento.

Los partidos prometen revestir un interés extraordinario, pues tanto los Universitarios como los Salgueiros son dos equipos fuertes y de empuje.

Unión Deportiva Española.--Próxima Asamblea.

El jueves, día 8, se celebrará, en el Paraninfo de la Universidad, una magna asamblea deportiva, a la que están invitadas todas las autoridades, Corporaciones y Colegios de Salamanca, con el fin de tratar de los magnos proyectos de la nueva Sociedad Unión Deportiva Española.

A dicho acto quedan invitados también cuantos elementos simpaticen con la idea, contando la Unión Deportiva con la cooperación de las bellísimas y distinguidas señoritas salmantinas.

LA TEMPERATURA

Febrero se porta. Por lo menos, los días que van transcurridos desde el comienzo de mes, no pueden ser mejores.

Durante el día, un sol espléndido luce sin interrupción, y por las tardes y las noches, aunque hiela, no lo hace con la intensidad de la última decena de Enero, que, hasta la fecha, ha sido la más desagradable de la temporada

Ante la bondad del tiempo, los paseos se vieron ayer tarde—en que se hizo media fiesta—muy concurridos.

Observaciones meteorológicas tomadas ayer, a las ocho de la mañana, en el Instituto General y Técnico de esta capital:

Barómetro, 703,31; sol, 0,0; sombra, 15,0; mínima, —4 0; seco, —3,0; húmedo, —3,4; viento, E. S. E., 1; cielo, cubierto; tiempo, bueno.

DENTIFRICOS de los RR. PP. BÉNÉDICTINS DE SOULAC
Con estos Acreditados y Excelentes Dentífricos, se obtiene, usándolos á diario:
DENTADURA Blanquísima
BOCA y ENCIAS Sanas
ALIENTO Perfumado
ELIXIR
POLVOS
PASTAS
en cajitas y en tubos
PASTAS JABON
en cajitas y en tubos
JABON DURO
EN CAJITA DE ALUMINIO

ELIXIR ESTOMACAL DE SAIZ DE CARLOS
Lo recetan los médicos de las cinco partes del mundo, porque quita el dolor, las acedías, las diarreas en niños y adultos, el enfermo come más, digiere mejor y se nutre, curando las enfermedades del
ESTÓMAGO e INTESTINOS
PURGATINA Marca registrada
Laxante suave y eficaz, para conseguir una deposición diaria, contra los estados biliosos, el estreñimiento, la indigestión y la atonía intestinal, en niños y adultos.
Venta: SERRANO 30, farmacia, Madrid y principales del mundo.

CHISMOGRAFIA TAURINA

¿Quién me compra un «lío»?

¡Bueno! Por más vueltas que le doy, no acabo de entender el lío formidable que han armado, y siguen armando, toreros, apoderados, empresas y ganaderos, lío alimentado por ciertas plumas, empeñadas, sin duda, en que la confusión sea mayor.

Bien es verdad que no parece, por otra parte, que ninguno de los litigantes muestre en sus propósitos un decidido interés, porque además, lo único que hay de verdad en la fiesta es el toro, y éste, cuando pise el ruedo, ya se encargará de poner todo en claro, es decir: que aquel que se arrime, con sindicato o sin él, será el que toree y el que se lleve los billetes. Y dejado de la mano de Dios estará el público, si alejado de todas esas luchas inútiles y ridículas, no exige el *toro* hecho y el torero valiente, que no robe los duros que le dan por un trabajo al que se compromete de antemano.

Para que el lío sea mayor los toreros y apoderados se han dividido, bien públicamente, en dos bandos, que ha de debilitar la fuerza y el poderío de acción común con que soñaron.

Durante la semana transcurrida se celebró una reunión general de ambos grupos, y fué nombrada una comisión encargada de unir las aspiraciones respectivas, para unificar las gestiones de arreglo con los empresarios.

Dicha aspiración, tan natural y conveniente, no ha podido lograrse porque a la reunión, posteriormente celebrada, para dar cuenta de la ponencia, no asistieron los apoderados asociados, excusándose con la razón de que necesitaban consultar a sus poderdantes.

En su vista, los apoderados y toreros no asociados acordaron constituirse en Asociación independiente de la de aquéllos, y han sido convocados de nuevo para nombrar Junta directiva provisional de la nueva entidad.

La comisión organizadora de dicho grupo se halla formada por el matador Fortuna, los novilleros Salazar y Ventoldrá y los apoderados Sres. Bermúdez Vázquez, Argomániz, Sánchez Saráchaga, Pagés y Arenzana.

Mientras tanto, el otro grupo de toreros y apoderados, constituídos desde el primer momento en Asociación, ha celebrado junta general y establecido los siguiemtes acuerdos:

Fusión a dicha sociedad, ingresando desde luego como socios de número los matadores de toros y de novillos que figuraban como socios protectores

El Montepío de los apoderados funcionará aparte, y sólo será para los apoderados.

El presidente nato de la sociedad, será un matador de toros, y la junta directiva la integrarán este matador, ocho apoderados y dos matadores de novillos.

Además habrá un Consejo denominado Consejo Supremo de Administración, que estará integrado por el presidente nato y cuatro matadores de toros, que estarán facultados para fiscalizar los actos de la Junta directiva, y formarán el tribunal de honor que juzgará en su día al matador, novillero o apoderado que incurra en delitos de incumplimiento de acuerdos generales.

Según la referencia facilitada, la lista de asociados, entre apoderados, matadores y novilleros, asciende a 103, pero como ya advierte dicha referencia no se conoce el criterio de los que se hallan en América.

Los empresarios, primero han sido expectadores de este movimiento coletudo, y, ahora, se han reunido en Madrid. Ayer llegaron los representantes de Salamanca Sres. García (D. V.), Anta y Díez (D. B).

Vienen tan desorientados como se fueron, y el caso es que todavía no se pueden firmar contratos.

Por otra parte, los ganaderos sevillanos han acordado no aceptar los contratos de las empresas robusteciéndose de este modo el criterio de una parte de los toreros.

¿Y los ganaderos salmantinos? ¿Qué harán? ¿De qué lado caerán?

El pleito, desde luego, es confuso, pero al mismo tiempo, resulta más divertido que una corrida...

El Timbalero.

Criada. Se necesita una de buenos informes, para servir en Madrid. Informarán en esta, Corrillo, 28.

Ama de cría, primeriza, leche fresca, se ofrece para criar en casa de los padres. Informes, secretario del Ayuntamiento de Sepulcro-Hilario. 2—a—1

Ama de cría, con leche fresca y primeriza, se ofrece para criar en casa de los padres. Informes, Bartolo Tocino, Coquillo de Huebra, Berrocal de Huebra. 5—4

Subasta de tierras.

El día 5 de Febrero próximo venidero, a las doce, se venderá en la Notaría del doctor Prada, Rúa, 48, una yugada de tierras situadas, once en el término municipal de San Cristóbal de la Cuesta y dos en el de Monterrubio de Armuña, de trece huebras y media, equivalentes a seis hectáreas, tres áreas y 72 centiáreas, conforme al pliego de condiciones que con el título de propiedad se hallan de manifiesto en dicha Notaría, durante las horas de oficina. h. 4 F.

Arriendo de pastos.

Se hace de los de espigadero y hoja del término de Villabuena del Puente y su deslinde con Toro (provincia de Zamora). La subasta de los mismos tendrá lugar el día 25 de Febrero corriente, y hora de las diez, en el local de la Asociación. 15—3

Se vende una dinamo, 25 caballos, 300 voltios y corriente continua. Informarán, San Pablo, 41, fábrica de cerveza.

Burro garañón. Se vende un burro garañón, de tres años de edad, muy bonito y de inmeorables condiciones para semental. Para tratar con su dueño, Amador García Elena, en Aldeaseca de Alba. 8—8

En todas las edades hace falta hierro y fósforo en abundancia para tener un organismo robusto y evitar que la inapetencia, la desnutrición y la anemia destruyan la salud.
Usted evitará esos peligros enriqueciendo su sangre y fortaleciendo sus huesos con este acreditado reconstituyente.
Tome usted desde hoy mismo
HIPOFOSFITOS SALUD
Más de 30 años de éxito creciente. Único aprobado por la Real Academia de Medicina.
Rechace usted todo frasco donde no se lea en la etiqueta exterior HIPOFOSFITOS SALUD impreso en tinta roja.

POR TIERRAS CHARRAS

Herradero y tienta en Villa Isabel.-Los tres "maños,, y un ganadero.

En la hermosa finca de Villa Isabel, sita en el término de Fuenlabrada, han tenido lugar, en los días 29 y 31 de Enero, el herradero y tienta del ganado de los hermanos Mellizos, de Fuenteliante y Vitigudino.

Del herradero nada he de decir, para que esta crónica no se haga demasiado larga y pesada; sólo diré que fueron sometidos a la operación del hierro, unos 200 becerros y que pasamos un buen día por los revolcones que hubo a medida que eran soltadas las becerras.

Vamos a ocuparnos del resultado de las tientas hechas a unas setentas utreras por los tres «maños»: Villalta, Carrato y Lagartito, y el joven ganadero D. Francisco Antonio Rodríguez, hijo de uno de los dueños.

De las setenta sometidas a escrupulosa prueba, sólo pudieron ser desechadas diez; catorce fueron de bandera, según fallo de los inteligentes, y las restantes fueron superiores, lo que dió lugar a que los ganaderos se vieran constantemente felicitados por la mucha gente que asistió de los pueblos cercanos.

Y voy a *meterme* con la gente de coleta; primeramente con Carrato, el famoso exbanderillero de Chicuelo, y al que durante tres años hemos visto en la plaza de Salamanca, en los días de grandes solemnidades, cosechando palmas a granel.

Este modesto muchacho, tan entendido en toros—porque hay que ver que sabe *un rato largo* de ellos—ha abandonado la suerte de banderillas, para convertirse con el tiempo—y no tardando mucho—en matador de toros; y aquí lo tenemos, por estas nuestras tierras, asistiendo a tientas para entrenarse en la suerte suprema de la tauromaquia, y que llegará a dominar perfectamente, pues nos dejó ayer huellas imborrables de las faenas de muleta que ejecutó y sobre todo con las faenas que hizo simulando la suerte de recibir en las vacas Jovencilla, Tabernera, Verduga y Vinatera; ¡muy bien, Carrato!, y cuando llegue la hora, ejecutar lo que ahora hacemos.

Lagartito es un muchacho joven, que promete mucho, sobre todo hay que confesar que en él hay mucha cantidad de torero, que tiene mucho valor, que es lo que hoy hace con los toros, veroniquea muy bien, falta y muletea estupendamente.

Y... a propósito he dejado a Villalta para el último. No conocíamos a este matador de toros más que por revistas taurinas; los elogios que de él se hacían eran tan numerosos, que nos hacían dudar de si todo lo que se decía era cierto; teníamos deseos de verlo delante de las reses; y ayer los saciamos ¡y cómo los hemos saciados! Villalta ha dejado en todos los que asistimos, recuerdos imperecederos; su toreo con el capote es excelente, colosal, sobre todo en las medias verónicas y en las gaoneras, que dibuja de un modo primoroso; pero donde está todo su arte, es en la muleta: ejecuta admirablemente el pase ayudado por alto y los naturales; aquí es donde Villalta no tiene precio; aún nos parece estarlo viendo en la vaca Colorina, colocando la gorra en el suelo y pisándola, permaner quieto, estatuario en ella, y citando a la res, da el pase ayudado y seguidamente tres naturales soberbios, impecables, todos a cual mejor, lo que dió lugar a que la gente prorrumpiera en una formidable ovación al «maño»; sigue la faena para terminarla simulando la suerte de matar, acostándose sobre el morrillo de la res, se dió suelta a ésta y el bravo matador de toros fué ovacionado de nuevo a la vez que se felicitaba a los ganaderos por el resultado que iban obteniendo.

También echó su capote a las vacas el joven ganadero Francisco Antonio, que, como los «grandes», realizó suertes que provocaron entusiasmos: ya hemos visto antes de ahora a este ganadero, y ya hemos dicho también que, si fuera la suya otra posición social, acaso diera algún disgusto a esos «grandes» de la tauromaquia.

Resumen de la fiesta: un triunfo ruidoso para los ganaderos; un éxito para Carrato y Lagartito, y... ¡Villal, Villalta! ¡qué lástima de un hueco para las corridas de Salamanca, en el próximo Septiembre!

M. Sierra.

LOS MERCADOS DE CEREALES

Salamanca, 2.—Trigo, a 71; cebada, a 39; centeno, a 47; algarrobas, a 70. Tendencia firme. Tiempo de muchas heladas.

Cantalapiedra, 2.—Se cotiza la harina extra, a 54 reales; de primera, a 53; panadera, a 52; salvado tercerilla, a 33; de cuarta, a 21; salvadillo, a 25; gordo, a 26.

Trigo, a 70 reales las 94 libras; centeno, a 47 las 90; cebada, a 37 las 70; avena, a 28 los 25 kilos; algarrobas, a 67.

Peñaranda de Bracamonte, 2.—Cebada, a 37; centeno, 44 a 45, y algarrobas, a 64.

Hay ofertas de trigo a 70 reales fanega y pagan a 70.

Tiempo propio de la estación.

Ciudad Rodrigo, 2.—Se cotiza: harina extra, a 55 pesetas los 100 kilos; panadera, a 54; segunda, a 51; salvado tercerilla, a 35; cuarta, a 21; salvadillo y gordo, a 19; trigo, a 17 50 pesetas los 42 kilos; centeno, a 11,50; cebada, a 11; algarrobas, a 66; habas, a 16,50 fanega; maíz, a 15 el del país; garbanzos finos gordos, a 32; regulares. a 28,50; menudos, a 20.

Valladolid, 2.—Trigo, a 71 reales fanega; cebada, a 40; centeno, a 47; algarrobas, a 69. Entraron 650 fanegas, a 72 1|2.

Palencia, 2.—Trigo, a 70 reales fanega, cebada, a 38; centeno, a 47; algarrobas, a 70.

Burgos, 2.—Trigo, a 69 y 70 reales fanega; cebada, a 40; centeno, a 44; algarrobas, a 69.

NOTICIAS

Mañana, domingo, corresponde hacer servicios a las farmacias locales de los señores Hoyos, Plaza del Poeta Iglesias; Sánchez Bustos, calle de Pérez Pujol, y García Sánchez, calle de García Barrado.

DOCTOR EMILIO FIRMAT
ENFERMEDADES DE LA INFANCIA
Plaza Mayor, 35, segundo. ml-s.

Pedid en casa de PRIETO el mejor café.

TORREFACTO MONTALBAN —a—

LUDENA Dentista
Trabaja con todos los adelantos modernos
Plaza Mayor, 10, principal, Salamanca.
m-j-s

DR. CORTES
Piel y sifiliografía.—Diatermia.—Fototerapia y R. de Wassermann.
Calle del Sol. - De once a una y de seis a ocho
—a—

DOCTORES JULIO Y EMILIO S. SALCEDO
MEDICINA GENERAL
Laboratorio de análisis e investigaciones clínicas.
RAYOS X
Zamora, 35, 2.º—Consulta, de diez a una
—a—

La Electricista Salmantina

Esta Sociedad celebrará Junta general ordinaria de accionistas el día 8 de Febrero, a las once de la mañana, en su antigua oficina, Obispo Jarrín, 2.

Los señores accionistas que deseen concurrir a la Junta, deberán presentar sus acciones en la administración de la Sociedad, con cinco días de antelación, según lo que dispone el artículo 28 de los Estatutos.

Salamanca, 23 de Enero de 1923.—El presidente, *Bernardo Olivera*. El Secretario, *Daniel Castro*. 3-E 3 F.

ZOTAL
El mejor desinfectante para higiene, ganadería y plantas. Venta: Farmacias y droguerías
mt. y s.

EL AMIGO CONTADOR
le dirá que la lámpara que ahorra más flúido y, por lo tanto, dá el máximo rendimiento, es la
Budapest, TUNGSRAN
corrientes y de 110 vatio La mejor extranjera que existe hoy. Exíjala a su proveedor y en general en todos los establecimientos de lámparas; en caso de no tenerla, pídala en Montera, 10, Madrid. s.

La soberana de las cremas para el cutis
es la
Crema Flores del Campo
que acaba de ponerse a la venta. Borra por completo el brillo de la cara y hace desaparecer las arrugas, siendo absolutamente inofensiva. Precio, 4,50 pesetas. Creación de FLORALIA.

En la edad crítica de las jóvenes, fortaleced su organismo con **Hemoglobina líquida doctor Grau**, y evitareis la clorosis, anemia, insomnios, vahídos, cefalalgias, neurastenia y demás trastornos que suelen ser el comienzo de graves enfermedades.

Manuel Ambrosio
Participa a su clientela que en breve trasladará a la **Avenida de Canals (frente a la Alamedilla), el escritorio y almacén de Hierros y Coloniales,** que tiene abiertos en la Plazuela de San Julián, núm. 9. 6—3

DOCTOR
J. PEREZ MARTIN
MEDICINA GENERAL
Especialista en partos.
Miñagustin, 23.

BIONERGOL LEFEL
Anemia, tuberculosis, neurastenia. El mejor tónico reconstituyente, en todas las farmacias.

TRASLADÓ EL
DR. MUELLEDES
su clínica de
SIFILIS - PIEL - URINARIAS
a LIBREROS, 16.

Tocino añejo, en trozos, se vende al baratísimo precio de dos pesetas kilo, en la tienda de comestibles de Bienvenido de Castro, Marquesa de Almarza, 8.
5—3

De interés. La antigua y acreditada sastra, Carmen Iglesias, confecciona toda clase de prendas de caballero, a toda moda, como darles la vuelta hasta dejarlas nuevas. Especialidad en trajes de niños para primera comunión, como también las prendas de los sacerdotes. Calle Francisco Montejo, 7 (frente a Calatrava). 12—5

Vacas holandesas y terneras de cuatro y seis meses, vendo. Informarán, en el Paseo alto del Rollo, letras M F, vaquería.

Vaca. Se vende una vaca suiza de seis años, parida de diez días, que da cuarenta cuartillos, y una chota de seis meses, también suiza. Para tratar, en Cantalapiedra, con Melitón Cuadrado. 8-7

Coche. Se vende un coche familiar, en muy buen uso. Informará, don Andrés Martín, farmacéutico, en Alba de Tormes. 8—7

A 850 pesetas vendo novillas holandesas, recién paridas, dando mucha leche. También vendo terneras y un caballo enganchado, y una tartana de dos ruedas. Gonzalo Rodríguez, en Tejares.

Churras holandesas
Se venden dos churras de pura raza holandesa, una de treinta días y otra de veinte, y un churro de ocho días. Para tratar, con José Marcos Bellido, en La Vellés. 8—c

Subasta de fincas.

La testamentaria del Excmo. Sr. Conde de Superunda, vende en pública subasta, que se verificará el día 5 de Febrero próximo, a las doce, en la Notaría de D. Rafael Martínez Nacarino, en Madrid, calle de Nicolás María Rivero, núm. 11, las dehesas denominadas Zarza y Montelacasa, sita la primera en término de San Miguel de Serrezuela, y la segunda, en término de Cabezas del Villar, ambas del partido de Piedrahita, en la provincia de Avila. Títulos y pliego de condiciones, en dicha Notaría, de diez a una y de cuatro a seis. h. 4 F.

Automovilistas. Escuela práctica para la conducción de automóviles. Se dan lecciones de conducción y mecánica, a precios muy económicos. Informará, José Sánchez González, San Pablo 82, Garage Lozano, Salamanca. 8—7

Carbones baratos.
Carbón de encina, seco, superior, a 1,50 pesetas los 11 y 1|2 kilos (arroba). Carbones minerales, galleta, antracita, cok, brezo y cisco, a precios muy bajos. Plaza de los Bandos, 6 y Corrales de la Rúa, 7 (frente a la funeraria). Visitad estos despachos y os convenceréis. 8—7

Se venden dos casas de nueva construcción en el arrio de Garrido y Bermejo frente al cuartel de Infantería en construcción. Informarán en el número 7 de citado barrio.

Solar en venta. Se vende tierra solar en el alto del Rollo, que mide 7.690 metros cuadrados. Para informes, D. José Vaquero, Pozo y Mina, 16.—Salamanca. 8.

Academia de gran moda y práctica.
Enseñanza completa de bordados a máquina y a mano, dibujo, pintura, corte en ropa blanca, dirigida por profesoras diplomadas, especialidad para dibujar toda clase de labores. Se bordan equipos completos para novias. Plaza Mayor, entrada por Doctor Rioco, número 2.

Molinero. Se necesita un molinero segundo, para fábrica de harinas por cilindros. Para referencias, presentarse de dirigirse a don Segundo Herrero, Ronda 13 y 15, de esta ciudad, que informará. 3 a

Casa.-Se vende la casa número 22 del Pozo del Campo. Informarán, en la Plazuela del Campillo, núm. 9. 15—a

Venta permanente de ganado holandés
Vacas en producción, novillas, becerras, sementales. Dirigirse a D. Juan Manuel Galindo, Béjar.

Probad y os convencereis de que los mejores papeles de fumar son los de la marca
ABADIE
Depósito para Salamanca y su provincia:
MANUEL ROMERO
Plaza Mayor, núm. 22 (Expendeduría de Tabacos núm. 1).

¡Fumadores!
No basta que fuméis buen tabaco. Necesitais buen papel. Comprad
-NIKOLA-
que es el mejor de los conocidos hasta hoy.
Depósito para Salamanca y su provincia:
LA FAMA
Francisco Pérez. Rúa, 3

Pastos de invierno, se arrendan Continos, para ovejas, hasta 15 de Abril próximo. Para tratar, con D. Agimiro Montalvo, en dicha dehesa.

Vendo baratas
un vagón de novillas y vacas holandesas. También terneras recién nacidas de quince días, de treinta y de dos meses.
VAQUERIA DE LUIS MARTIN
Carretera de los Villares (frente a la Plaza de Toros).—Salamanca. 15—11

ANTIPALUDICO BUSTO
Cura paludismo crónico, fiebres infecciosas. Venta: en Farmacias y en la del autor, Pérez Pujol, 9, Salamanca. —a—

SABAÑONES CURAN EN 48 HORAS estén o no ulcerados, con el BALSAMO TROPICAL del DR. CUERDA

¿TOSE USTED?
Cure su CATARRO y evitará la TUBERCULOSIS. Use el PULMOGENOL del Dr. Cuerda. Infalible en los catarros por rebeldes que sean.
SE VENDE EN COMPRIMIDOS Y JARABE
De venta, en el CENTRO FARMACEUTICO y Farmacia de VILLAR
DE SALAMANCA
mt y s, 52 12

¡GRANDES REBAJAS! - CARBONES ASTURIANOS
PUERTA DE ZAMORA (esquina Ronda de Carmelitas)
Galleta, clase extra (cribado). . . . 4,25 pesetas el quintal.
Id. 2.ª clase . . . . . 3,90 » »
Avisos. *Teléfono 153* (Almacén de vinos de D Manuel García de Arriba).
Calle Doctor Riesco: (Salchichería de D. Hipólito Martín Morán).
Plaza del Mercado: (Ultramarinos de Hijo de Santiago Lurueña.

Banco del Oeste de España
DOMICILIO SOCIAL: SALAMANCA
Calle de Zamora, núm. 2 (edificio de su propiedad)
CAPITAL: 10.000.000 DE PESETAS
Sucursales: Béjar, Peñaranda y Plasencia.
Principales operaciones que realiza este Establecimiento:
Cuentas corrientes a la vista y a plazo, en moneda nacional y extranjera. Descuento y negociación de letras. Cobro y descuento de cupones y títulos amortizados. Compra-venta de toda clase de fondos públicos y valores industriales en las Bolsas de Bilbao, Madrid, Barcelona, París, Londres, New-York, etc. Aceptaciones, domiciliaciones y créditos en las principales plazas bancables del mundo. Préstamos y cuentas de crédito con garantía personal, de fondos públicos, valores industriales, moneda, etc. Giros, cartas de crédito, órdenes telegráficas, etc. Depósito de valores, suscripciones a empréstitos, canje y renovación de títulos, conversiones, etc. Custodia de títulos y de valores. Negociación de francos, libras, marcos, dólares, escudos, etcétera. Seguros de cambio, seguros de emisión y, en general, toda clase de operaciones de Banca y Bolsa.
Caja de Ahorros: 4 por 100 de interés.
Imposiciones ordinarias a tres meses, seis meses, un año, dos años, tres años, etcétera, abonándose trimestral y semestralmente crecidos intereses, tanto más elevados cuanto mayor sea el plazo de la imposición. Depósitos voluntarios en efectivo. Huchas de ahorro.
Horas de oficina:
De nueve y media a una y media, y de tres y media a cinco y media

Si necesita Vd. un RECONSTITUYENTE ENÉRGICO use Vd. el
Vino Ona
del Dr. Aristegui
A los pocos días de tomarlo:
AUMENTA el APETITO
RENACEN las FUERZAS
DESAPARECEN los VAHIDOS y el DOLOR de CABEZA
Con el uso constante del VINO ONA
Los NIÑOS crecen Sanos y Robustos
Las MUJERES QUE CRIAN se fortifican
Las JÓVENES ANÉMICAS se curan
Los NEURASTÉNICOS los Agotados por Exceso de trabajo. Los Envejecidos Prematuramente recobran su fortaleza
Es un vino riquísimo al paladar
De venta en Farmacias y Droguerías

NOVELTY
CAFE-RESTAURANT
VARIADO Y SELECTO MENU POR CUBIERTOS Y A LA CARTA
EXQUISITO CAFE ESPECIAL
Todos los días, concierto por el
CUARTETO CABARAT
GRANDES CONCIERTOS MUSICALES DE CINCO Y MEDIA A SIETE Y DE DIEZ A DOCE

ANTIGUO RESTAURANT Y PASTELERIA
VIUDA FRAILE
CORRILO, 12 TELEFONO, 406
Servicio especial para bodas, banquetes y lunchs. Inmejorable servicio por cubiertos y a la carta. Se sirven desayunos y chocolates. Se reciben toda clase de encargos, tanto de cocina como en repostería.
Todos los días variado menú

ALMACEN DE CARBONES
DE BREZO, ENCINA, CANUTILLO Y CISCO
DE
TOMAS : RODRIGUEZ : BLANCO
Barrio Nuevo.-Ciudad Rodrigo
15—a

FALTA REPRESENTANTE ACTIVO
y bien relacionado en ciudades, cabezas de partido y pueblos de esta provincia, para la Agencia de Negocios y Quintas más antigua de Madrid.
Escribid al Apartado de Correos, 813.
MADRID
5—3

HIJO DE FLORENCIO R. VEGA
BANQUERO
Casa fundada en 1850 Salamanca Plaza Mayor núm. 35
Cuentas corrientes a la vista y a plazos, abonando intereses.
Compra y venta de monedas de oro y billetes de todos los países.
Giros y cartas de crédito sobre plazas de España, Extranjero y Ultramar.
Compra y venta de valores del Estado e industriales.
Esta Casa se encarga, por cuenta de sus clientes, de toda clase de operaciones de Banca.
mls. y s.

Calzados con piso de goma.
Nuevos precios por fin de temporada.
LA REVOLTOSA
PLAZA DEL MERCADO, 1 Y 3
PRECIO FIJO

¿Queréis comprar barato?
Visitad el LEON DE ORO, nuevo comercio de tejidos y confecciones a precios sin competencia; se liquidan 50 pellizas, a 25 pesetas; pantalones pana, trajes mecánicos, mantas cama y viaje, mantones, jerseys, percales novedad, franelas, sargas camisas y demás artículos pertenecientes al ramo. Todo a precios muy baratos.
Gran surtido en género de punto. Especialidad en género blanco.
ALICIO LOPEZ CASERO
SANCHEZ BARBERO, NUM. 3 (esquina a San Pablo)
¡NO CONFUNDIRSE!
30—11

Gran liquidación.
Nuevas rebajas de precios de parte de los géneros del antiguo comercio EL PRECIO FIJO, en la calle del Prior, número 3, piso principal, donde está la fotografía de Emiliano.
Ultimos días de venta. Grandes descuentos a comerciantes y tenderos que compren las existencias.
NOTA. Se venden lunas y espejos, arpilleras y cajas de cartón.
mt y s.

INFORMACION TELEFONICA Y TELEGRAFICA

MADRID - PROVINCIAS - EXTRANJERO

EL CONSEJO DE ANOCHE TUVO IMPORTANCIA

El teniente coronel Jiménez Arroyo está preso en el fuerte de María Cristina.

Abd-el-Krim, para hacer la paz, quiere que se considere el Rif como Estado independiente.-El ministro de la Guerra presenta su proyecto de reforma del Estado Mayor Central del Ejército -Al Sr. Unamuno le proclamarán candidato por Barcelona.-Los ministros se muestran pesimistas con respecto a la paz con Abd-el-Krim y quieren que la prensa hable poco de este asunto.

TARDE Y NOCHE

Se celebra el aplazado Consejo de ministros, que termina a las nueve de la noche.

Madrid 2 (12 noche).

A la entrada.-Los agricultores de Salamanca y la exportación de la lenteja.

A las seis de la tarde, y conforme se había anunciado, se reunieron los ministros en la Presidencia, para celebrar Consejo.

El señor Gasset manifestó que, si había tiempo, daría cuenta al Consejo de las peticiones formuladas por los agricultores de Salamanca, solicitando que les concedan autorización para la exportación de la lenteja.

—¿Están muy caras los lentejas, verdad?—le preguntó un periodista.

—Sí; por eso no tengo inconveniente en que se exporten y estoy dispuesto a dar todo género de facilidades para ello con tal de que se garantice que aquí valgan sesenta céntimos más baratas que fuera.

El ministro de Fomento no hizo ninguna manifestación más, pues según dijo no pensaba dar cuenta en el Consejo más que de lo dicho anteriormente.

Las lamentaciones de Alba.

Al llegar el ministro de Estado, los periodistas le rodearon felicitándole por el feliz éxito del cual había sido partícipe, obtenido en la liberación de los prisioneros.

El Sr. Alba contestó:

—Declaro, con mi habitual sinceridad, que estoy grandemente contrariado y amargado, porque después del éxito del Sr. Echevarrieta no he logrado por ningún medio hacer que continúe él las negociaciones por la pacificación. El ha declinado este ofrecimiento, por la campaña que parte de la Prensa ha iniciado, por lo cual se ha mostrado decidido a no intervenir.

En otros países, cuando una persona realiza lo que el Sr. Echevarrieta acaba de llevar a cabo, todas las personas políticas se inclinan ante la fuerza de la razón. Durante la guerra europea, en naciones como Francia, en la que la Prensa tiene más violencia en el lenguaje aún que la española, sin embargo coadyuvó al éxito de la empresa. Nosotros, los políticos, sabemos sobreponernos a ciertas campañas, pero las personas particulares que no están acostumbradas a ello no se encuentran en las mismas condiciones. Creo que persistirá en sus negativas y auguro un mal resultado a cuantas gestiones se hagan en este sentido, y esto ocasionará quebranto, no sólo al Gobierno, sino a la causa española.

Háblenme ustedes de obispos...

El conde de Romanones fué interrogado sobre la presunta fuga del teniente coronel Jiménez Arroyo, evadido, según se afirma, de Melilla, contestando el ministro de Gracia y Justicia:

—Yo, no sé nada.

Y después, aludiendo a los asuntos de su departamento respectivo, agregó:

—Si hubiera sido un obispo, sí lo sabría.

El Sr. Alcalá-Zamora llegó al Consejo después de las seis y media.

Terminación del Consejo.-Nota oficiosa.

El Consejo de Ministros terminó a las nueve de la noche, y se facilitó la siguiente nota:

El ministro de Estado dió cuenta al Consejo de sus conferencias con Echevarrieta y de las noticias del alto comisario relativas a la liberación de los cautivos.

El Consejo conoció con satisfacción todas estas referencias y expresó la gratitud nacional hacia los que han intervenido en las negociaciones, autorizando al presidente del Consejo para que, de acuerdo con los ministros respectivos, señalen los medios efectivos en el orden legal para señalar la recompensa nacional.

Se nombró una ponencia, compuesta de los ministros de Guerra, Marina, Gobernación e Instrucción pública, para ocuparse del plan de educación física.

Se aprobó un expediente de indulto de Gracia y Justicia y dos de Hacienda, relativos al primer congreso nacional del comercio español en ultramar, y concesión de la décima de contribución industrial al Ayuntamiento de Gijón.

EL DIA EN MADRID

Un artículo de «La Correspondencia Militar».

MADRID.—*La Correspondencia Militar*, en su artículo de fondo de esta noche, dice que el Ejército y la Marina fueron donde los mandaron el Gobierno y el alto mando.

La opinión pública debió levantarse como un sólo hombre para protestar de todos estos hechos vergonzosos que acarrearon el trágico desastre de Annual, y debió formularse esta protesta, aun cuando se dijo que el honor se había salvado.

Señala en el artículo aludido las responsabilidades que hay que hacer efectivas, y llegar hasta donde sea preciso para conseguirlo, y exigir, además, que se garantice la seguridad, para que no vuelva a repetirse, que no pase por otro trance como este el Ejército y la Marina.

Las próximas elecciones.

MADRID.—Un ministro hacía esta noche unas declaraciones sobre las futuras elecciones, diciendo que no hay inconveniente ninguno en que se señalen para fines de Abril, pues el Gobierno necesita órgano legislativo, y si se retrasan, no podrán ya celebrarse hasta Septiembre, pues en Junio habrá elecciones provinciales.

Existen—decía—algunas dificultades en el acoplamiento de las candidaturas, que se hacen mucho mayores, por tratarse de un Gabinete heterogéneo.

Si en todos los Gobiernos es difícil el encasillado, mucho más en este que en ninguno otro por las razones expuestas.

Cambó conferencia con Alhucemas.

MADRID.—Esta mañana Cambó y Alhucemas conferenciaron sobre cuestiones electorales y provisión de tenientes de alcaldes en los distritos de Barcelona.

Aun cuando las referencias que dió el presidente del Consejo sobre el viaje del Sr. Cambó a Madrid han sido muy distintas, es lo cierto que estas razones expuestas son las que han motivado la marcha del señor Cambó.

De la autonomía nada han hablado, o, por lo menos, no se conoce ninguna alusión sobre ello.

La candidatura liberal.

MADRID.—Se sabe que la concentración liberal en las elecciones presentará candidatura cerrada e igual criterio piensan seguir los mauristas.

Ese distrito es el mío.

Como el asunto electoral es uno de los temas generales de conversación en todas las esferas política, al Gobierno se dirigen gran cantidad de futuros candidatos en solicitud de auxilios para el triunfo de su candidatura.

Entre los varios incidentes que se refieren sobre esto, se comentaba hoy el caso de un opulento banquero, que representó en otro tiempo un distrito, y que se ha entrevistado con el subsecretario de la Gobernación, para pedirle apoyo para un hijo suyo, que ha de presentarse candidato en las próximas elecciones.

El Sr. Gullón le preguntó cuál era el distrito por el cual había de presentarse.

El aludido banquero señaló uno, y entonces el Sr. Gullón exclamó:

—Con mucho gusto le apoyaré a a usted, pero entonces tendrá usted que buscarme otro distrito, porque ese... lo representaré yo otra vez.

Los Sres. Unamuno, D'Ors, Domingo y Alomar, candidatos por Barcelona.

MADRID.—En la próxima asamblea del partido republicano autonomista, que se ha de celebrar pasado mañana, en Barcelona, serán proclamados candidatos, por dicho partido, los Sres. D. Miguel Unamuno, don Eugenio D'Ors, D. Marcelino Domingo y D. Gabriel Alomar.

El secretario de la Alta Comisaría.

MADRID.—Dentro de breves días llegará a Madrid el secretario de la Alta Comisaría, Sr. López Ferrer, para conferenciar con el Gobierno sobre el asunto de Marruecos.

Palabras del ministro de Estado.

MADRID.—El Sr. Alba ha ratificado las declaraciones de Alhucemas, en las que el presidente del Consejo se lamentaba de la especie de veto que ha puesto al Sr. Villanueva respecto al desempeño de la Alta Comisaría.

La gravedad de Villanueva sirvió para que la mala fe de los propaladores, encontrase un medio de fomentar el rumor respecto a una oposición para la ocupación de dicho cargo.

No se ha hecho ninguna indicación en este sentido, ni podría tener resultado alguno, dado caso de que se hubiese hecho. Villanueva está dispuesto a encargarse de la Comisaría, y si no ocurre esto, será por cuestiones particulares, no por oposición del Gobierno.

¿Se ha fugado o no el teniente coronel Jiménez Arroyo?

MADRID.—Apesar de todas las afirmaciones hechas estos últimos días, para desvanecer el rumor de la supuesta evasión del teniente coronel Sr. Jiménez Arroyo, se sigue afirmando que es rigurosamente cierto que el citado coronel se ha fugado de Melilla antes de comunicársele la noticia oficial de su sentencia.

El señor Alcalá Zamora dice que hace cuatro días recibió noticias de Melilla, en las que se le comunicaba que el señor Arroyo se encontraba en aquella plaza a disposición del juez instructor. Pero, sin embargo, esto no desvanece, ni mucho menos, los rumores.

Por otra parte, *La Correspondencia Militar* afirma que está encarcelado, y también se asegura oficialmente que es completamente falsa la noticia de la fuga.

RIVERA

DE MADRUGADA

Un soldado detenido en la posición del Fondak, es muerto al pretender escaparse.

Madrid 3 (2 madrugada).

Parte oficial del Ministerio de la Guerra.

El general encargado del despacho de los asuntos de la Alta Comisaría, comunica a este Ministerio lo que sigue:

«En la zona Oriental, sin novedad.

En la zona Occidental el teniente, don Francisco Reina Villalonga, del tabor de caballería de Regulares de Tetuán número 1, se suicidó a las tres horas de la madrugada. Se instruyen diligencias.

A las veintitres cincuenta murió el soldado del regimiento de infantería de Ceuta, Fernando Calleja Gallego, al pretender escapar de la guardia en que se encontraba detenido en la posición del Fondak por el centinela del mismo regimiento, Dámaso Bruno Serrano.

A las quince horas salió para Barcelona el *Vicente Roda* conduciendo a la unidad de pontoneros.

En Larache sin novedad».

El teniente Lamberti, mejora.

MADRID.—Las últimas noticias que se tienen respecto al estado del teniente Lamberti, víctima del accidente de aviación de Puerta de Hierro, son satisfactorias.

El herido mejora rápidamente.

Generales fallecidos.

MADRID.—Han dejado de existir los generales de la escala de reserva, Sres. Redondo y Ceite.

Premio de la Lotería Nacional, sin dueño.

MADRID.—El ministro de Hacienda, Sr. Pedregal, ha manifestado, al recibir a los periodistas, que el número 22.432 vendido en la administración de Ceuta, y correspondiente al mes de Noviembre de 1922, premiado con ochenta y dos mil pesetas, no ha sido cobrado todavía.

Se supone que pertenece a un militar muerto en campaña.

Asesinato de un obrero.

BARCELONA.—El Juzgado de la Barceloneta está instruyendo diligencias con motivo del asesinato de un obrero del Metropolitano.

Ha remitido exhorto al Juzgado de Madrid, para pedir declaración al funcionario de la entidad explotadora, Julio García.

Tranquilidad en la provincia.

BARCELONA.—El gobernador señor Raventós ha manifestado a los periodistas que reina completa tranquilidad en toda la provincia.

Preguntado sobre el suceso de ayer ocurrido en el Metropolitano, dijo que no tenía ninguna importancia.

El conflicto del Metropolitano.

BARCELONA.—El gobernador civil se ha felicitado de la tranquilidad que reina en Barcelona.

El Sindicato Unico del ramo de construcción ha publicado una nota en la Prensa, en la que se hace constar que habiendo sido asesinado un compañero, esta organización ha designado un delegado para que compruebe los hechos que pudieron producir el crimen, agregando que los militantes en el sindicalismo, están apercibidos, en todo momento, a la defensa y dispuestos a exigir en cualquier momento la responsabilidad que se derive del mismo.

Estafador detenido.

BARCELONA.—La Policía ha detenido a Manuel Cerrada, como presunto autor del desfalco del Banco de Barcelona.

La izquierda catalana.

BARCELONA.—En el centro Autonomista de dependientes de comercio, ha celebrado un mitin la izquierda catalanista, tomando parte en él los Sres. Maciá y Marcelino Domingo.

Combatieron las tendencias de la Liga regionalista.

El público, cuando usaba de la palabra el exdiputado republicano Marcelino Domingo, le interrumpió frecuentemente, calificándole de desleal a los ideales separatistas de Cataluña.

Fallecimiento de un historiador.

CORUÑA.—Ha fallecido D. Manuel Marquina, historiador de las letras gallegas.

Su muerte ha sido sentidísima, constituyendo una desgracia irreparable para la región gallega, toda vez que este hombre ha sido el único que, sin relación ninguna con los hombres públicos que intervienen directamente en la política nacional, ha conseguido con sus profundos conocimientos que la región gallega sea conocida, principalmente en América.

El Ayuntamiento y la Academia gallega están haciendo gestiones, a fin de tributar un sentido homenaje a la muerte del ilustre gallego.

Un naufragio.-Seis ahogados.

CASABLANCA.—Se reciben noticias comunicando que ha naufragado una barca, resultando seis de sus tripulantes ahogados.

RIVERA

AL CERRAR

Por la ampliación del Consejo nos enteramos de lo que el Gobierno trató en la reunión.

Madrid 3 (3 madrugada).

Cómo empezó el Consejo.

MADRID.—Después de la correspondiente nota oficiosa hubo la consabida ampliación del Consejo.

Este comenzó dando cuenta el ministro de Gracia y Justicia del expediente relacionado con el indulto del reo de Castellón. No recayó acuerdo alguno sobre este asunto, pues el Gobierno decidió estudiar los dos aspectos que este indulto presenta, con todo detenimiento.

El pleito catalán y el del Banco.

Después el Gobierno se ocupó del pleito relacionado con el Banco de Barcelona, dando detallada cuenta el ponente de esta cuestión, Sr. Conde de Romanones.

Este asunto trajo como de la mano el del problema de Cataluña, agudizado de nuevo, y por el cual el Gobierno siente la inquietud de una solución.

Todos los ministros concedieron al problema la importancia que merece, y convinieron en que se lleve a un Consejo próximo, una vez que haya sido objeto, por parte de todos, de detenido estudio.

La reforma del Estado Mayor Central.

El ministro de la Guerra habló después de la conferencia de Ginebra y de los vivos deseos del Sr. Cobián, de que fuera sustituído en su cargo de delegado español.

Expuso el Sr. Alcalá-Zamora los puntos que han de ser tratados en esta conferencia internacional del Desarme, con toda amplitud y detalle.

Seguidamente facilitó a cada uno de los ministros, para que lo estudiasen libremente, una copia de su proyecto de reforma del Estado Mayor Central del Ejército.

El ministro, si bien dijo a sus compañeros de Gabinete que no consideraba su obra intangible, sí muy urgente.

Todos los ministros prometieron estudiarlo enseguida.

Durante el Consejo se recibe un telegrama sobre la prisión de Jiménez Arroyo.

Durante la celebración del Consejo el ministro de la Guerra recibió un telegrama del comandante general de Melilla, general Lossada, contestando a otro que el señor Alcalá Zamora le había enviado, en vista de los insistentes rumores que vienen circulando sobre que el teniente coronel, señor Jiménez Arroyo, condenado por el Consejo Supremo de Guerra y Marina a la pena de diez y ocho años de prisión, se hubiere fugado antes de cumplirse la sentencia.

El general Lossada, en su despacho, afirma que, a partir del día 30 del pasado mes de Enero, el señor Jiménez Arroyo ha comenzado a cumplir su condena en el fuerte de María Cristina de aquella plaza.

De las subsistencias.

El Consejo no se ocupó de este problema, pero sí convino en plantearle y tratarle en la nueva reunión que el Gobierno ha de celebrar el martes próximo.

Del rescate, del Sr. Echevarrieta y de la paz.

El ministro de Estado, Sr. Alba, dió seguidamente cuenta al Gobierno del rescate de los prisioneros, que estaban en Axdir y en poder de Abd-el-Krim.

En el relato minucioso que el señor Alba hizo de esta jornada, tuvo grandes frases de elogio para don Horacio Echevarrieta, a los que todos los ministros asintieron.

Como es natural, al tratar el Gobierno de este asunto del rescate y de la noble y patriótica conducta del Sr. Echevarrieta, se habló también del aspecto que ahora ofrece el problema de Marruecos, en su relación con la pacificación de la zona española.

Los ministros se mostraron muy reservados.

Sin embargo, pudimos saber que no ocultan su pesimismo sobre los deseos de una paz inmediata, pues resulta que Abd-el-Krim se muestra mucho más intransigente que se mostraba el Raisuni.

Abd-el-Krim quiere que se trate al Rif como un estado independiente, respetando su hegemonía, y conservando su organización de nación africana.

Lo cierto es que mientras no se acabe de aclarar la actitud del señor Echevarrieta, es decir: mientras no se vea el fruto que dan las gestiones del Gobierno sobre el opulento propietario e industrial bilbaíno, para hacerle desistir de su actitud de alejamiento absoluto del problema marroquí, nada se hará, recomendando además el Gobierno a la prensa que sobre este asunto de la paz se hable lo menos posible.

Continúa en 6.ª página nuestra información telefónica

ULTIMAS NOTICIAS

«Los responsables».

MADRID.—Acaba de terminar el estreno en el popular teatro de La Latina, de la Plaza de la Cebada, del drama original de los Sres. don Joaquín Guerra y D. Luis Antón del Olmet, titulado *Los responsables*.

La obra es de gran actualidad, y están hecha a base del desastre de Marruecos, y son escenas efectistas, que entusiasmaron al sencillo público de La Latina.

«El regalo de boda».

MADRID.—También se ha estrenado en el teatro Martín, *El regalo de boda*, letra de Fernando Luque, y música del maestro Soutullo.

La nueva revista es del género que se cultiva en este teatro, habiendo obtenido éxito.

Un suicidio, una expulsión y una detención.

BARCELONA.—Un sujeto llamado Manuel Villaseca, se ha suicidado, disparándose un tiro en la cabeza.

—La Unión de Sindicatos libres, en reunión celebrada anoche, tomó el acuerdo de expulsar al presidente de la sección de Artes Gráficas, por ciertas irregularidades administrativas que no pudo poner en claro.

—Una joven de 20 años, llamada Ramona Oriente, pretendió vender una alhaja falsa a un guardia urbano. Este la detuvo.

Sigue dando juego lo de la Alcaldía.

BILBAO.—Las minorías antidinásticas del Ayuntamiento celebraron una reunión, y después de ella visitaron al gobernador civil, señor Ledesma.

Los concejales aludidos insistieron ante el gobernador en que se anule el nombramiento de alcalde de Real orden.

De lo contrario—añadieron—harán en el Concejo una formidable obstrucción, no como acto de rebeldía, sino como aspiración del pueblo, de que se deje a su Ayuntamiento en libertad de elegir su alcalde.

Más tarde se reunió la Junta municipal, y después el Ayuntamiento. En esta última sesión no se llegó a adoptar ningún acuerdo, incluso el de felicitar al Sr. Echevarrieta por la obstrucción de las minorías antidinásticas.

La esplendidez de un obispo.

CORDOBA.—Con toda solemnidad se ha verificado la inauguración de una barriada obrera, construída a expensas del prelado de la diócesis, Dr. Pérez Puyol.

Asistieron las autoridades, siéndoles entregadas a 70 obreros las llaves de sus nuevas casas.

Esperaddo al sargento Vasallo.

CORDOBA.—El Ayuntamiento ha tomado el acuerdo de asistir a la estación bajo mazas, el día en que el sargento Vasallo llegue a Córdoba, después de su cautiverio.

También ha acordado abrir una suscripción pública, dar el nombre de Vasallo a una calle de la ciudad y solicitar del Gobierno para el heroico sargento una alta recompensa.

Felicitación a Echevarrieta.

ALICANTE.—El Ayuntamiento ha acordado enviar expresivos telegramas de felicitación a D. Horacio Echevarrieta, por sus gestiones en pro del rescate de los prisioneros.

Entierro del obispo Mendoza.

PAMPLONA.—Solemnemente se ha verificado el entierro del prelado de la diócesis, Fray José López Mendoza.

Asistieron las autoridades, varios obispos y numeroso gentío.

El cadáver fué enterrado en la cripta de la Catedral.

Hoy se celebrarán solemnes funerales.

Pronunciará la plática el obispo auxiliar de Toledo.

En honor de García Peña.

CADIZ.—Se ha celebrado un vino de honor en obsequio del capitán aviador rescatado, D. José García Peña.

No hay luz y la tierra tiembla.

TOLEDO.—Hoy se declararán en huelga los electricistas.

Y ayer se sintieron tres sacudidas sísmicas a 9.940 y 9.480 kilómetros, aproximadamente, de distancia.

López Ferrer a Tetuán.

TETUAN.—Hoy llegará el alto comisario interino, señor López Ferrer.

Se le prepara un cariñoso recibimiento.

Llegan los motoristas.

ZARAGOZA.—Han comenzado a llegar de Cataluña los motoristas que tomarán parte en la carrera Zaragoza-Barcelona.

Una conferencia de Meana.

VALENCIA.—El actor Paco Meana ha dado una conferencia en el teatro Apolo, hablando sobre la actual situación de los teatros.

El Sr. Meana achacó a los excevos impuestos, el hecho de haberse llegado a la crisis teatral por que se atraviesa.

Emigrantes.

ALMERIA.—Han embarcado noventa y seis emigrantes para Buenos Aires, tres para Río Janeiro y seis para Montevideo.

Intento de asalto.

BERLIN.—Dicen de Francfor que una numerosa manifestación se situó ante el hotel donde se hospeda la Comisión de la Entente.

Los manifestantes intentaron asaltar el hotel, evitándolo la Policía.

Las luchas sociales.—Diez muertos y cincuenta heridos.

MEJICO.—Se ha agravado la lucha entre tranviarios.

Ha tenido que intervenir la fuerza pública, y del choque de esta con la multitud, resultaron diez muertos y 50 heridos.

El sud-expreso, descarrila.

BRESLAU.—En una estación inmediata, descarriló un tren sud-expreso, resultando dos muertos y un centenar de heridos.

RIVERA

Lea usted siempre "El Adelanto"

TOS
CURACIÓN PRONTA Y SEGURA CON LAS
PASTILLAS del Dr. ANDREU
De venta en todas las Farmacias
ASMA
Los que tengan ASMA o sofocación usen los **Cigarrillos antiasmáticos** y los **Papeles azoados** del Dr. Andreu, que lo calman en el acto y permiten descansar durante la noche.

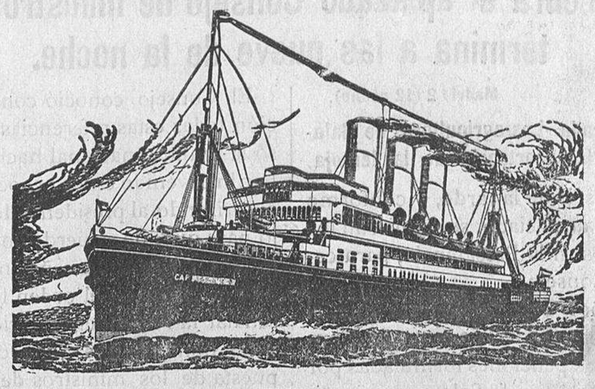

= Compañías Hamburguesas =

Servicio fijo y rápido de vapores correos.

Hamburgo Sudamericana

LINEA EXTRA-RAPIDA.—De Vigo para Río Janeiro, Santos, Montevideo y Buenos Aires (vía Lisboa).
El día 13 de Febrero de 1923 el vapor **Antonio Delfino.**
El día 6 de Marzo el vapor **Cap Norte.**
El día 16 de Abril el vapor **Cap Polonio.**
Precio en tercera clase corriente, pesetas 385,30. Idem en tercera especial, 510,30.
LINEA DIRECTA.—Para Montevideo y Buenos Aires:
El 6 de Febrero de 1923 el vapor **Villagarcía.**
El 27 de Febrero el vapor **España.**
Precio en tercera corriente pesetas 365,30. Precio en tercera especial, 490,30.

Hamburgo Amérika Linie

LINEA RAPIDA.—Para Río de Janeiro, y Buenos Aires, saliendo de Vigo.
El 5 de Febrero de 1923 **Wurttemberg** (nuevo).
El 1.° de Marzo el vapor **Teutonia.**
Precio en tercera corriente, pesetas 385,30. Precio en tercera especial, 405,30.
Todos los pasajeros menores de quince años que se dirijan a la Argentina necesitan ir provistos de certificado de nacimiento.
LINEA RAPIDA.—De Vigo para Habana, Veracruz y Tampico.
El 1.° de Marzo el vapor **Holsatia.**
Precio en tercera para Habana, pesetas 557,00. Idem para México, 500,25.
NOTA.—Recomendamos desinteresadamente todos nuestros vapores por ser los que hoy ofrecen mayores comodidades para el pasajero de tercera, principalmente como lo justifican cuantos han viajado en los mismos.
Es necesario que los pasajeros se presenten en esta Agencia con cinco días de anticipación a la salida de los vapores, a fin de poder cumplir con los requisitos de la Ley.
Para más informes, dirigirse a los agentes

Sucesores de Enrique Mulder, Soc. Ltda.-VIGO
AVENIDA DE MONTERO RIOS, 22.

Para trajes, gabanes, pellizas, impermeables y gabardinas, el
BAZAR COLON
Plaza de la Libertad, 11. — Salamanca.

Antigua Oficina General de Substituciones y Agencia de Quintas y Negocios matriculada

CASA FUNDADA EL AÑO 1915

DIRECTOR PROPIETARIO: JOSE MARIA DE LARA

Oficinas Centrales, en Madrid. Calle Hortaleza, 75. Teléfono 5.357, M.—Sucursal en Zaragoza, calle Cervantes, 38. Sucursal en Barcelona, Rambla Flores, 18.

¡RECLUTAS!

De los reemplazos de 1922 y 1923.

Si os acogeis a los beneficios que concede la Real orden de 6 de Septiembre de 1919 (Diario Oficial 205) podreis ahora al ser llamados al servicio los del reemplazo de 1922, y antes del sorteo del Ayuntamiento los del reemplazo de 1923, permanecer solamente en filas seis meses el primer año y otros seis meses el segundo, pasando después a la situación de licencia ilimitada. Además, el año que estareis en filas, en la PENINSULA, no en Africa, a donde quedareis libres de ir.

¡SOLDADOS!

LOS QUE ESTAIS EN FILAS

Lo mismo si prestais servicio en Africa que en la Península, acogeos a los beneficios de la citada Real orden y podeis marchar a vuestras casas con licencia ilimitada.
Para más detalles, dirigirse a la Casa Central o a sus Sucursales, o al *Representante en Salamanca, D. Martín Redondo*, calle Doctor Riesco, 79, principal. —a—

R. M. S. P.
MALA REAL INGLESA
VAPORES CORREOS INGLESES
LINEA DE AMERICA DEL SUR
Para Pernambuco, Bahía, Río Janeiro, Santos, Montevideo y Buenos Aires, saldrá de Coruña el 4 de Febrero y de Vigo el 5, el vapor
ALMANZORA
Para los mismos puertos, saldrá de Coruña el 25 de Febrero y de Vigo el 26, el vapor
ANDES
Precio del pasaje en tercera clase, 386,30 pesetas; íd. íd. en camarote, 406,30.
Admite pasajeros de primera, segunda y tercera clase, para los puertos arriba citados.
Edades para tercera clase: De dos años, gratis; de dos a cinco años, cuarto pasaje; de cinco a diez años pagarán medio pasaje; mayores de diez años, pasaje entero.
Salidas de Villagarcía para Río Janeiro, Santos y Buenos Aires: 27 de Febrero, DESEADO. 13 de Marzo DESNA.
Precio del pasaje en tercera, 376,10
Los pasajeros, necesariamente, tienen que presentarse en los puertos de embarque con cinco días de anticipación al día anunciado para la salida de los vapores.
Salidas regulares de vapores para pasajeros de todas clases de Southampton y Chebourge para New-York.
Para toda clase de informes respecto a fecha de salidas, precios de pasaje, etc., dirigirse a los agentes de la Compañía: En Coruña, Sres. Rubine e hijos; en Vigo y Villagarcía, el agente general en el Norte de España, ESTANISLAO DURAN.
Correspondencia: Apartado número 75.
En Madrid: Sres. Mac Andrews & Cía. Marqués de Cubas, 21.

EMPLASTOS perforados americanos
de fieltro rojo ó sea bayeta encarnada
DEL DR. WINTER.

Los emplastos de fieltro rojo del DR. WINTER CURAN los catarros de pecho y bronquitis.
Los emplastos de fieltro rojo del DR. WINTER CURAN los dolores de los pulmones.
Los emplastos de fieltro rojo del DR. WINTER CURAN reumatismos y dolores del costado.
Los emplastos de fieltro rojo del DR. WINTER CURAN los dolores de espalda, riñones y caderas.
Los emplastos de fieltro rojo del DR. WINTER CURAN lumbago, ciática y otros dolores de este género.
Los emplastos de fieltro rojo del DR. WINTER CURAN los dolores dorsales de las señoras en sus períodos mensuales.
¡Fijarse en la marca del DR. WINTER!
Pedidla y exigidla en todas las farmacias y droguerías
¡Mucho cuidado con las imitaciones!

DOCTORE
Peláez y Unamuno
MEDICOS DENTISTAS
Pérez Pujol, núm. 9, Salamanca.
Consulta: de diez a una y de cuatro a seis

VAPORES CORREOS ESPAÑOLES DE
Pinillos, Izquierdo y Comp. (S. en C.)
CADIZ

SERVICIO RAPIDO
de La Coruña a la Habana
El día 4 de Marzo de 1923, saldrá del puerto de La Coruña, con destino al de Habana y Santiago de Cuba, el vapor español,
«CADIZ»
admitiendo pasaje de primera, segunda, segunda económica, tercera preferente y tercera clase.
Precio del pasaje (incluído los impuestos):
En primera, 1.520,25 pesetas; en segunda, 1.194,25; en segunda económica, 944,25; tercera preferente, 848,75; en ordinaria, 538,75.
Niños hasta dos años, uno gratis por familia; de dos a cinco años, cuarto pasaje; de cinco a diez años, medio pasaje.
Este buque, además de las clases indicadas, tiene camarotes de lujo, camarotes preferentes y camarotes individuales.
La conducción a bordo del pasaje de tercera y sus equipajes, es por cuenta de la compañía.
Para informes: NARCISO OBANZA, La Coruña. 10 a—4

Máquina de escribir Underwood
Campeón oficial durante 17 años consecutivos
C. M. Guillermo Trüniger, S. A.-Apartado 298-Barcelona
Sucursal en Valladolid: Plaza Mayor, 51.

Imprenta y Librería de Francisco Núñez.
TALLERES: RAMOS DEL MANZANO, 42 — COMERCIO: CALLE DE LA RUA, NUM. 25.

Imprenta. CONFECCION DE TODA CLASE DE TRABAJOS TIPOGRAFICOS: OBRAS LITERARIAS Y DE TEXTO - PERIODICOS - REVISTAS - CARTAS - PARTICIPACIONES DE ENLACE - TARJETAS - MENÚS FACTURAS - CIRCULARES PROGRAMAS Y CARTELES PARA ESPECTACULOS PUBLICOS TRABAJOS DE LUJO - Y TODO LO RELACIONADO CON EL ARTE TIPOGRAFICO.
Librería. GRANDES EXISTENCIAS EN TARJETAS POSTALES - MENÚS - CARNETS - PAPEL PARA CARTAS Y SOBRES - OBJETOS PARA DIBUJO - MODELACION PARA AYUNTAMIENTOS Y JUZGADOS MUNICIPALES - MENAJE PARA ESCUELAS - CARTERAS Y DEVOCIONARIOS - ETC.

El establecimiento de imprenta está montado con todos los adelantos de la moderna tipografía.