HOJA del LUNES
BURGOS

Empresa editora: **Asociación de la Prensa de Burgos**

Domicilio social: San Pedro de Cardeña 34

AÑO XXXVI
Número 1.828

Día 18 de Marzo de 1985

Depósito legal: BU-58 1958

PRECIO:
40 PESETAS

La tentación de litro

MORAN INICIO EN BRUSELAS LA ULTIMA OFENSIVA PARA LA ADHESION A LA CEE

Madrid (Efe). — El ministro de Asuntos Exteriores Fernando Morán, culminará con su viaje a Bruselas iniciado ayer, la ofensiva diplomática que, para el ingreso de España en la CEE ha protagonizado en los últimos días Felipe González.

Morán viajó a la capital comunitaria acompañado por Manuel Marín y ocho directores generales, para presidir la delegación española que tratará con el Consejo de ministros de la CEE lo que se considera última oportunidad española para la integración en Europa en los plazos previstos.

Antes de emprender el vuelo el jefe de la diplomacia española declaró a lo sinformadores en el aeropuerto de Barajas que no es pesimista, pues cree en la posibilidad de ingreso el 1 de Enero de 1986.

Las propuestas negociadoras de comunitarios y españoles siguen alejadas en los capítulos de pesca, agricultura, asuntos sociales y Canarias, únicos temas pendientes de conclusión.

Gran Bretaña, RFA, Francia e Irlanda, son los países que más problemas plantean para llegar a un acuerdo en el capítulo pesquero, por lo que en sus recientes entrevistas el presidente González intercambió puntos de vista sobre el modo de resolver las dificultades y llegar a acuerdos.

En cuanto a Canarias, conseguir un buen acuerdo para el archipiélago fue declarado de «interés vital» por el Gobierno.

Esto supondrá ceder en otros sectores pendientes de negociar, según declaró el secretario de Estado, Manuel Marín, en una reciente comparecencia en el Congreso de los diputados.

La oferta española, afirmó Morán en Barajas, no puede rebajarse aunque sí ajustarse en base a las ideas que han surgido en las últimas semanas, añadiendo la posibilidad de cerrar algunos capítulos, pese a que quedarán algunos flecos por tratar.

Morán señaló que llevaba análisis concretos sobre pesca, vino, productos continentales, frutas, hortalizas y aceite, que podrían favorecer un desbloqueo.

El ministro calificó este viaje de «decesivo» pues lo que ocurra desde el lunes hasta el miércoles será determinante para el calendario de negociaciones.

El Consejo de ministros de Asuntos Exteriores de la CEE se reunió en Bruselas para preparar las sesiones negociadoras con España.

LA POSTURA DE LA CEE

Por otro lado, cerca de la medianoche terminaron las reuniones que mantuvo la presidencia italiana de la CEE con los restantes nueve países comunitarios para preparar la sesión negociadora de hoy con España y Portugal.

El ministro italiano de Asuntos Exteriores, Giulio Andreotti, usando una técnica llamada «de confesionario», mantuvo durante toda la tarde del domingo reuniones bilaterales con sus colegas, para buscar «puntos de convergencia» hacia posiciones comunitarias comunes.

Según fuentes de la CEE, en ninguno de los capítulos que quedan por cerrar, dentro de las negociaciones para la adhesión de España y Portugal, se pudo llegar a la formulación de ofertas comunitarias, aunque no se descarta que hoy, lunes, los trabajos puedan progresar.

El ministro alemán de Asuntos Exteriores Hans Dietrich Genscher hizo un llamamiento, calificado de «patético» por algunos portavoces, para que tanto los «diez» como los países candidatos «hagan un esfuerzo sustancial».

Genscher señaló que no hay tiempo material, si se quiere cumplimentar la fecha del 1 de Enero de 1986 como objetivo de la ampliación de la CEE y que España y Portugal por su parte, deben pronunciarse por «tomar o dejar» las ofertas comunitarias.

Pero, en realidad, los «diez» no formularon aún ninguna oferta a los países candidatos, sobre todo en pesca, agricultura y asuntos sociales, que constituyen el «paquete global» más conflictivo de los sectores todavía pendientes por cerrar.

Ganó el Burgos, a la Ponferradina

Había expectación por ver este encuentro. Se jugaba mucho el Burgos y también la Ponferradina, dos «gallitos» del grupo. Al final, los puntos se quedaron en casa, lo que supone haber dado casi un paso definitivo para la clasificación de la fase de ascenso.

(Amplia información en páginas 13 y 14)

EL REY RECIBE HOY A LA DIRECTIVA DEI INSTITUTO DE ESTUDIOS CASTELLANOS

Entre los miembros está el alcalde y el Presidente de la Diputación

Miembros del Instituto de Estudios Castellanos viajan hoy, lunes, a Madrid donde serán recibidos por el Rey don Juan Carlos.

La recepción está prevista que se produzca a las once cuarenta y cinco de la mañana, en el Palacio de la Zarzuela y, a la misma, asistirán miembros de la Junta directiva del Instituto quienes presentarán al Rey, este organismo y le explicarán, así como los trabajos y el resumen de las actividades realizadas desde su constitución que se produjo durante el verano pasado.

La representación de los miembros del Instituto de Estudios Castellanos, está formada por el Presidente del Instituto Rafael Pérez Escolar, además de alcalde de Burgos, José María Peña San Martín, presidente de la Diputación, Tomás Cortés Hernández, y los tenientes de alcalde José María Codón, Manuel Muñoz, Enrique del Diego y José María Arribas.

Otros miembros que constituyen la comitiva son miembros también de la Junta directiva, el vicepresidente del Instituto Gonzalo Martínez, Alberto Ibáñez, Antonio Medrano, Rogelio Pérez Bustamante, el senador José María Alvarez de Eulate, el cronista de la ciudad Fray Valentín de la Cruz y los profesores Nicolás López y Octavio Uña.

En el fin de semana

Veintisiete personas han perdido la vida en las carreteras

Madrid (Efe). — Veintisiete personas han perdido la vida en las carreteras españolas en los veintinueve accidentes de tráfico con víctimas ocurridos este fin de semana, que dio comienzo la «operación puente de San José».

Según balance provisional de la Dirección General de Tráfico, además de las víctimas mortales, en estos siniestros resultaron heridas de gravedad 28 personas y otras 23 de diversa consideración.

El viernes, día 15, en que se puso en marcha la «operación Puente de San José», se produjeron diez accidentes con un balance de diez muertos, seis heridos graves y siete leves.

El día 16, sábado, fue la jornada de más siniestralidad, ya que ocurrieron diecisiete accidentes, en los que fallecieron quince personas veintiuna resultaron gravemente heridas y catorce de diversa consideración.

Hasta últimas horas de la tarde de ayer, domingo, se habían registrado dos accidentes, con dos muertos, un herido grave y tres leves.

Velocidad excesiva y adelantamientos indebidos, fueron, según un portavoz de la dirección de tráfico, las principales causas de los siniestros.

Respecto al desarrollo de la «operación puente» el mismo portavoz refirió que estaba discurriendo con toda normalidad y que no se habían producido, hasta el momento, retenciones importantes en las carreteras de mayor afluencia de circulación.

BARRIOS

HOY, COTAR

(Página 6)

M.E.C.D. 2015

ACTUALIDAD

A VISTA DE PAJARO

LOS ENTIERROS DEL KREMLIN

Por Joseph L. DELTA

En el Kremlin no ganan para entierros A uno por año están saliendo en los últimos tiempos —Brevnez, Andropov y Chernenko— a los que habría que añadir el del mariscal Dimitri Ustinov, ministro que fue de Defensa de la URSS y al que se le dispensaron honores cuasi de jefe de Estado.

Y mientras la imagen que nos llega de Moscú es la de la fachada verde de la Casa de los Sindicatos con una gran foto del último dirigent etallecido, la procedente de la otra superpotencia es la de un Reagan sonriente en ocasiones haciendo manitas con Nancy. Konstantin Chernenko era de la quinta de Reagan —73 años—. En el tiempo que lleva de presidente éste último, ha conocido tres oponentes en el poder de la Unión Soviética y sigue tan fresco con el segundo mandato recién estrenado Tan dominado se encuentra que ya ha invitado a Gorbachov a comentar juntos la marcha del mundo en una cumbre

En Moscú las coronas de flores . los ataúdes rojos se están agotando y los soldados tienen ensayadísimo el paso de la oca propio de las ceremonais fúnebres Los hombres encargados de embalsamar tienen una práctica poco común. Y es que la década de los 80 ha resultado mortecina para la gerontocracia gobernante en el Kremlin. «No se puede estar llorando y escuchando marchas fúnebres durante tres años seguidos», comentaba un ciudadano soviético que apuesta por la renovación.

DE BRACERO A JEFE DE ESTADO, PASANDO POR GUARDIA FRONTERIZO

Konstantin Chernenko ha pasado con más pena que gloria los 13 mese que ha estado aguantando el tipo en el poder —le tenían que abrochar hasta los botones del abrigo— Fracaso económico con malas cosechas, severa represión y un abierto deshielo con Estados Unidos han sido las notas dominantes de una etapa en la que la mala salud del dirigente era la noticia de cada día.

Para España la era Chernenko tiene un punto de distinción porque ha sido durante su mandato cuando por primera vez en la historia de la URSS y España que un jefe de Estado español ha visitado oficialmente aquel país. Fue en Mayo del 84 cuando los Reyes Juan Carlos y Sofía conocían la nación que tiempos atrás fuera territorio gobernado por los zares.

Ya entonces el bracero que luego fuera guardia fronterizo con escasa cultura y fuerte carácter y con el principal mérito de ser delfín de Brevnez, evidenciaba una gran precariedad física. Aguantaría el paso del verano para en el otoño y Diciembre hacer las dos últimas apariciones en público. Diecinueve horas después de su muerte, ocurrida e domingo 10 de Marzo, se haca pblica la noticia. En la Unión Soviética todo está atado y bien atado, pero suelen curarse en salud a la hora de contar a su ciudadanía y al mundo que el primer mandatario ha muerto.

GORBACHOV, VIRGEN DE LA II GUERRA Y EL STALINISMO

«Me gusta este hombre», dijo Margaret Thatcher de Mijail Gorbachov después que ambos se conocieron en Londres el pasado Diciembre, demostrando así la primera ministra británica que si Reagan era su amor platónico en Occidente, Gorbachov podía ser su amante en el Este Y lo que son las cosas, a los tres meses de esta declaración. Gorbachov, 54 años, licenciado en Derecho e ingeniero agrónomo, es aupado al número uno de su país por un hombre que se morirá de segundón, Andrei Gromyko.

El diario francés «Le Monde» comentaba esta semana que la elección de Gromyko para proponer la candidatura de Gorbachov es por sí mismo una indicación. Una vieja tradición bolchevique establece que, después de una controversia, el vencido se encargue públicamente de llamar a los camaradas a votar por el vencedor. El padrinazgo de Gorbachov por Gromyko es a la vez un servicio prestado por un mayor a un menor y en la práctica significa la renuncia del mayor a todas sus ambiciones.

Un líder soviético escogido por un pequeño grupo construye su poder con el tiempo y la práctica y sus primeros años están dedicados a neutralizar a sus rivales, decía «The New York Times» de lo que puede ser la primera etapa de gobierno de Gorbachov Y apostaba que tal vez un hombre joven, rodeado de cautela, puede llevar a la Unión Soviética a un liderazgo seguro y disminuir los riesgos de conflicto. En este sentido se debe dar la bienvenida a Gorbachov

Lo que es incuestionable es que con Mijail Gorbachov aparece en la URSS la imagen de la renovación. La gerontocracia, por el momento, ha sido aparcada.

DESDE GALICIA

EL CASTILLO DE VILLASOBROSO, CON REMINISCENCIAS BURGALESAS

Cuando los periodistas que nos desplazamos a Pontevedra, hace unos pocos días con ocasión de la cuarta edición de las jornadas gastronómicas burgalesas, creíamos que ya lo habíamos visto todo puesto que ante nuestros ojos habían pasado sus costas bellísimas, sus playas blancas e incomparables, su exhuberante vegetación, la amabilidad de sus gentes, sus delicias culinarias bien regadas por sus poestigiosos caldos de ribeiro y albariño, todavía Galicia nos deparó una última y grata sorpresa: Puenteareas y el castillo de Villasobroso. Ya regresábamos a Burgos y lo hacíamos con esa especie de morriña que los gallegos dicen sentir cuando abandonan su tierra. Fueron pocos días, pero intensos e inolvidables.

El alcalde de Puenteareas, que el pasado año estuvo unos días en Burgos con nosotros, quiso invitarnos a su pueblo que es la capital indiscutible de una de las comarcas más bellas de Galicia: El Condado. Pepe Castro como cariñosamente se le conoce al alcalde puenteareano, quiso invitárnos a almorzar como reconocimiento a las atenciones que dice haber recibido de las gentes de Burgos. Y podemos asegurar que no olvidaremos nunca aquel almuerzo, en primer lugar porque contrastaba con todo lo que hasta entonces habíamos comido. El pescado exquisito y el marisco único de las rías gallegas que habían constituído la base de los agasajos que nos ofrecieron, dieron paso a la lamprea —exquisito pescado de los ríos gallegos— y el lacón con grelos incomparable que se prepara en la Galicia del interior. Pero con ser esto mucho lo mejor de todo fue el marco: El castillo de Villasobroso.

Este castillo está ubicado en el vecino término de Mondariz y sus orígenes se remontan al siglo XI. Está construído en la cima de una montaña desde la que se divisa un bellísimo panorama co todo el Condado a sus pies y los montes del vecino Portugal al fondo Este castillo en que el tiempo y la desidia habían dejado sus implacables huellas fue adquirido recientemente por el Ayuntamiento de Puenteareas que poco a poco, está procediendo a su restauración que no puede ser más rápida debido a que los únicos medios con que cuenta el alcalde de Puenteareas es el «pellizco» que cada año puede darle al presupuesto municipal, sin dejar de atender las necesidades ordinarias del municipio que recorrimos y pudimos apreciar el cuidado y esmero con que sus corporativos y vecinos le mantienen, limpio, bien urbanizado, con amplias plazas y parques públicos y hasta un precioso polideportivo orgullo de todos los vecinos.

Este bellísimo castillo de Villasobroso sirvió de prisión de Doña Urraca, siendo ya Reina de Castilla y León y todo ello fue porque la nobleza gallega no aprobó las segundas nupcias de la Reina con Alfonso I de Aragón y proclamó Rey de Galicia a su hijo don Alfonso. La Reina arremetió contra ellos y fue derrotada y encerrada en el castillo de Villasobroso desde donde logró huir por un pasadizo hasta el vecino río Tea Muerta doña Urraca, su hijo Alfonso VII fue coronado Rey en este castillo y lo fue tres veces a la usanza germánica Posteriormente fue proclamado Emperador en 1335 por haber recibido vasallaje de los Reyes de Navarra y Aragón y de los Condes de Portugal y Cataluña así como de los señores del Pirineo.

Entre los numerosos hechos históricos que tuvieron lugar en Villasobroso podemos destacar la boda de don Dinis el Trovador, primogénito del Rey de Portugal, con doña Isabel, hija de Pedro III de Aragón que, como es sabido, fue elevada a los altares y hoy es conocida como Santa Isabel de Portugal.

Tras una serie de vicisitudes que tuvieron como eje este histórico castillo, llegamos al año 1873 en el que lo visita doña Emilia Pardo Bazán y quedó muy impresionada del estado de abandono en que se encontraba la fortaleza y quiso plasmar su tristeza en sus escritos y recogió de las gentes del lugar diversas leyendas a las que dio forma e incorporó a gran parte de su inmortal obra literaria definiendo el castillo de Villasobroso como «aquella gallardía de siglos, como la cabeza de un guerrero decrépito que ya no puede sostenerse sobre sus hombros».

Y tuvo que ser Pepe Castro, alcalde de Puenteareas, quien se animara a rescatar esta joya histórica y arquitectónica hecho que le ensalza puesto que no es frecuente encontrar ejemplos como éste. El castillo de Villasobroso ya ofrece otra vez la figura gallarda que tuvo en la antigüedad y los periodistas burgaleses que lo visitamos recientemente quedamos gratamente impresionados al encontrarnos en aquel paraje gallego, esta altiva fortaleza que aunque su construcción tenga el sello de la personalidad galaica es un fuerte eslabón que une indisolublemente la historia de Galicia y de Castilla.

Angel Garcia Montero

Se celebrará en Soria, el día 22

Trece Ayuntamientos burgaleses, en el encuentro sobre ordenanzas forestales

Los aprovechamientos forestales comunales será el tema en torno al cual girará el I Encuentro sobre ordenanzas reguladoras en esta materia que se celebrará en Soria el próximo viernes día 22, organizado por la Junta de Castilla y León.

Ayuntamientos de Soria y Burgos que tienen este tipo de aprovechamiento han sido invitados a participar después del interés generalizado mostrado por los mismos para la revisión y actualización de las ordenanzas reguladoras.

La ponencia técnica encargada del estudio de las ordenanzas, ha trabajado en la elaboración de una propuesta de bases de actualización y los resultados de este trabajo se enviarán a los Ayuntamientos para la presentación de comunicaciones en este Primer Encuentro que se desarrollará en la Delegación de Administración Territorial de la capital soriana.

Trece son los Ayuntamientos de la provincia de Burgos participantes Rabanera. Mamolar La Gallega Pinilla de los Barruecos Neila Quintanar de la Sierra Canicosa Regumiel Palacios de la Sierra Vilviestre del Pinar, Hontoria del Pinar. Huerta del Rey y Arauzo de Miel.

MATERIA PRIMA

Por fin, tres meses por delante para no hablar de política. Se impone la sensatez después de pasar las movidas del congreso PSOE. El próximo en el calendario —AP, 22 de Junio— será mucho menos polémico porque desde ya, Fraga comienza a controlar. Pero nunca se sabe.

Y hay que dejar la política, entre otros motivos porque llega la primavera, y con ella, la oportunidad de decir que esta región es grande Se habrá hecho mal el Estatuto de Autonomía, tendrá fallos y defectos, seremos demasiados y con muy diversos intereses, León querrá ser otra cosa pero Castilla y León tiene algo, aunque no sea, como dijera el presidente de la comunidad, el Estado más grande de Europa.

Tiene algo esta región. Sobre todo, sabiduría y tradición. Sin embargo, le falta el disparador de toda la materia para que se produzca una huida hacia adelante. Las referencias históricas no sirven como guía, o sirven muy poco Lo dijo Julio Carabaña hace ya ocho años en la desaparecida revista Negaciones: «La región sólo tiene sentido en cuanto se la considera en relación dialéctica con el Estado Lo que quiere decir que no puede retrotraerse la cuestión a no ser por mero afán erudito más atrás de la era moderna, que es, como es sabido cuando aparecen las ideas de nación y de Estado nacional»

Era entonces —época de transición— un artículo clarificador (De Castilla como nación, región y desolado paisaje) de lo que supone una comunidad autónoma sin una burguesía como motor del sentimiento autonomista. También lo decía Carabaña Hay cuatro nacionalidades históricas; lo demás es Castilla. Sólo hay que irse a Galicia, donde en cualquier restaurante, aunque el producto sea de Aragón, le caerá la pregunta.

—¿Quiere usted queso do país o queso de Castilla?

Otro dato. Madrid también es Castilla y Madrid absorbe ilusiones. A Madrid por tanto, sólo se le puede mirar en estos momentos como centro negociador.

Y a falta de burguesía, perdidos definitivamente en el discurso dialéctico, hay que buscar el disparador alternativo a esa burguesía históricamente inexistente. Quizás, el mito desmitificado. ¿Qué o quién sirve ahora y en esta comunidad autónoma? Los que son, no están; viven en Madrid —Madrid una vez más— tranquilamente instalados o toda esta historia les llega de refilón. Los políticos sólo sirven como excusa para ganar o perder elecciones.

En la cultura, el panorama está disperso. Miguel Delibes, Rosa Chacel, Julio Llamazares y un sinfín de nombres, viven exiliados permanentemente, en Madrid, en Barcelona, o refugiados en sus libros y sus premios literarios.

Tampoco tiene esta región la huida del folklore. La hamburguesa se impone: la «american way of life» está aquí como en todas partes ¿Qué queda? Quizás sólo la tradición, el paisaje y unas cuantas líneas de alabanza

Castilla y León tiene la materia prima en nueve provincias, en cada rincón de cada pueblo, y en cada perdido rincón de la actualidad Coja su coche y haga la prueba Recorra y, si hay suerte, se dará cuenta de que esto es algo que debe moverse, que se puede encontrar un motor, aunque sea único, personal e intransferible Algo se habrá avanzado

A ver si no nos va a quedar más remedio que contentarnos con las cifras repetidas por los que mandan: doce obispos, más de dos millones de habitantes, nueuve provincias y una extensión geográfica que convierte a Castilla y León en la región más extensa de Europa Pero necesariamente esto tiene que ser algo más que la fría estadística algo más que los números con los que se baten records potencial para quedar bien No hay motivos para aguantar y resignarse Se puede buscar el veneno que ponga en marcha la maquinaria. Difícil cuestión. Mañana es fiesta

V. O.

M.E.C.D. 2015

PANORAMA BURGALES

Clausuradas las Jornadas de Cocina Gallega, en Burgos

El alcalde aseguró que un grupo de niños burgaleses visitarán Galicia dentro de las colonias municipales

Con un emotivo acto que terminó a altas horas de la madrugada del domingo, se clausuraron en Burgos las IV Jornadas de Cocina Gallega que concitaron el interés de numerosos amantes de la gastronomía a lo largo de casi una semana. Además de destacar el éxito de la muestra culinaria de Miguel Pinillos en Pontevedra y de Elena Arguello en Burgos, autoridades y representaciones de instituciones de ambas provincias reseñaron que estas jornadas, a lo largo de cuatro años habían servido para un mayor conocimiento entre gentes de ambas ciudades y, también, de Galicia y Castilla. De cara al futuro, a través de ellas, se realizarán importantes intercambios de tipo cultural y turístico así lo afirmaron los responsables de los Ayuntamientos y Diputaciones de Burgos y Pontevedra.

Al acto de clausura, que estuvo presidido por el alcalde, José María Peña San Martín, asistieron el presidente de la Diputación burgalesa, Tomás Cortés, el delegado de Transportes, Turismo y Comercio de la Junta de Castilla y León, Javier Ahedo, el fiscal jefe de la Audiencia, Eugenio López y otras autoridades y representaciones de la vida política, económica y social de nuestra ciudad. Por parte gallega no pudieron estar el alcalde y el presidente de la Diputación pontevedresa pero sí sus representantes. Entre ellos, Germán de la Iglesia, teniente de alcalde de Pontevedra, José Castro Alvarez, alcalde de Ponteareas y vicepresidente de la Diputación además del representante del conselleiro de Turismo de la Xunta de Galicia, Alfonso Lage Alvarez.

A los postres, después de la tradicional «queimada» con sus conjuros y ceremoniales ancestrales de Galicia, tuvo lugar una serie de intervenciones que estuvieron precedidas de intercambio de regalos y recuerdos entre autoridades burgalesas y gallegas. Antonio Reguera Reniso, presidente del Casino Industrial y Mercantil de Pontevedra y coordinador de estas Jornadas destacó el éxito de las jornadas y el servicio que están haciendo al hermanamiento entre ambas ciudades. Por su parte los representantes de las instituciones gallegas señalaron en sus intervenciones la hospitalidad de que han sido objeto por parte del pueblo de Burgos y el cariño que ha recibido de las autoridades burgalesas en las visitas que habían realizado por la mañana al Ayuntamiento, la Diputación y Capitanía General. Eugenio López, fiscal de la Audiencia, gallego de nacimiento y burgalés de adopción, tuvo una emotiva intervención en la que señaló su arraigo a las tierras gallegas pero también a las burgalesas. Hizo encendidos elogios de la bondad y la hospitalidad del pueblo burgalés, para terminar señalando que en nuestra ciudad se sentía como en su casa. Animó a seguir con este conocimiento entre Castilla y Galicia y entre todos los pueblos de España.

Por su parte, tomó también la palabra Fidel López, representante de los medios de comunicación de Burgos, para agradecer el tratamiento de que habían sido objeto en su reciente visita a Pontevedra y augurar muchos éxitos a esta iniciativa. Entregó sendas placas de agradecimiento a Antonio Reguera y a Angel López Montero.

Por último, intervino el alcalde para clausurar las jornadas oficialmente. José María Peña San Martín elogió a Elena Argüello y Miguel Pinillos, los dos auténticos artífices de esta iniciativa, y al equipo de cocina del restaurante «Papamoscas» y «A Rúa» quienes fueron objeto de un homenaje y se les entregaron finalmente una serie de placas.

El alcalde burgalés aseguró por otro lado que el próximo verano un grupo de niños burgaleses hijos de funcionarios municipales visitarán Galicia y Pontevedra dentro del programa de colonias veraniegas.

Los himnos gallego, burgalés y español cerraron este acto de clausura de las jornadas.

En Septiembre, en Burgos

I DIA DEL CAMPESINO CASTELLANO - LEONES

El I Día del Campesino castellano-leonés se celebrará el 28 de Septiembre en Burgos, coincidiendo con la II Feria de Maquinaria Agrícola.

La promoción de la actividad agraria dentro de la Comunidad y el reconocimiento al esfuerzo de los agricultores y ganaderos para mejorar sus explotaciones y elevar su nivel de vida y condiciones sociales de Castilla y León han movido al Gobierno regional a instituir la celebración del día del campesino castellano-leonés, celebración que con carácter general y anual se desarrollará, rotativamente en cada una de las provincias de la región.

Para solemnizar dicho acto se han convocado los siguientes concursos: Campesinos destacados en actividades agrarias al que podrán optar aquellas personas cuya actividad primordial sea la agraria y que por sus acciones relevantes sean propuestos por el Servicio de Promoción y Desarrollo Agrario de su respectiva comarca.

Joven campesino destacado en actividades agrarias, al que podrán optar los jóvenes campesinos que se hayan acogido a los programas de «Incorporación de Jóvenes» en años anteriores, mediante los que hayan logrado un notable desarrollo en sus explotaciones y sean propuestos por el Servicio de Promoción y Desarrollo Agrario.

Agricultura de grupo y cooperación. Podrán optar aquellas Agrupaciones de Agricultores y Ganaderos cuyos fines sean productivos, de comercialización o industrialización de sus productos y prestaciones de servicios y que sean propuestos por el Servicio Agrario.

Mejoras del desarrollo comunitario en el medio rural, al que podrán optar los grupos cuya actividad principal sea la agraria y que en años anteriores hayan terminado o estén en avanzado estado de realización acciones que signifiquen una mejora positiva en las condiciones de vida de la Comunidad Local, tanto en sus aspectos sociales como culturales y deportivos que sean propuestos por el Servicio Agrario de su respectiva comarca con el visto bueno del Ayuntamiento correspondiente.

Las solicitudes deberán entregarse antes del 20 de Abril en la oficina de la Unidad Comarcal del Servicio de Promoción y Desarrollo Agrario a la que corresponda dirigida a la Delegación Territorial de Agricultura, Ganadería y Montes de su provincia.

JOSE ALONSO

Medicina Interna
Corazón y Nutrición

RAYOS X

Consulta:
Espolón, 24, 2.°
Teléfono: 20 19 12

MEDALLA DE ORO DEL C. D. "SAN JUAN" A NUESTRO COMPAÑERO JOAQUIN OCIO

El Círculo Deportivo «San Juan», con motivo de celebrarse el XXXI Aniversario de su fundación, el próximo domingo, día 24, ha realizado una serie de actos entre los que hay que destacar la concesión de la Medalla de Oro de esta sociedad a Joaquín Ocio Cristóbal, amigo y compañero colaborador en la HOJA DEL LUNES por su intensa y desinteresada colaboración en la revista C. R. «San Juan» de dicha Asociación ¡Felicidades!.

La conmemoración de este XXXI Aniversario ha venido precedida de la elección de «Reina» para 1985 y de la concesión de trofeos a actividades deportivas y continuará con una serie de actos que se desarrollarán el próximo domingo, día 24, y que consistirán en un recuerdo a todos los socios fallecidos con una misa responso y la ofrenda de un ramo de flores.

DOS INCENDIOS

Según fuentes del Cuerpo de Bomberos ayer por la tarde hubo dos sucesos de escasa gravedad. En primer lugar los bomberos efectuaron una salida para apagar un pequeño incendio en los alrededores de la vía de Ronda, que motivaba la falta de visibilidad de los conductores.

Por otro lado a las 7'30 se produjo un incendio en el barrio de Villayuda, en las escuelas municipales. Se inició en el tejado, aunque no se registraron graves desperfectos en el interior del centro por la colaboración de un vecino que alertó a los bomberos.

FESTIVAL DE REGALOS DE LA CAJA DE AHORROS DEL CIRCULO CATOLICO

Don Carlos Marroquín, de Miranda, otro agraciado con un automóvil «Seat - Panda»

Don Carlos Marroquín Martínez de Salinas, Ingeniero técnico, con domicilio en Miranda de Ebro, Ctra. de Orón número 24, ha sido otro de los agraciados con un coche «Seat Panda», dentro del Festival de Regalos que la Caja del Círculo ha organizado para sus clientes.

En la fotografía observamos al agraciado junto al Director de nuestra sucursal, don Jesús Ponce.

M.E.C.D. 2015

PANORAMA BURGALES

SUCESOS

Niño desaparecido en el monte de Hontoria del Pinar

En la tarde de ayer se perdió el niño Ivan Carazo Sanz en el monte de Hontoria del Pinar, según fuentes de la Guardia Civil.

El niño estaba acompañado por sus padres en el momento de su desaparición. Cuando sus familiares se dieron cuenta de que Iván se había extraviado avisaron a la Guardia Civil, que aproximadamente a las ocho de la tarde inició su búsqueda.

Han acudido al lugar del suceso dotaciones de la Guardia Civil de varias localidades burgalesas, incluidos miembros del Cuerpo de la localidad de Soria.

El niño Ivan Carazo Sanz tiene cuatro años y en el momento del cierre de la edicción continúan las labores de rescate.

FINALIZARON LAS FIESTAS DE LA PEÑA POCA PENA

Ayer fueron proclamadas la reina mayor y la reina y damas infantiles

La Peña Poca Pena celebró su fiesta. — (Foto Villafranca).

Ayer se conmemoró el VII Aniversario de la fundación de la Peña Poca Pena. Con tal motivo se han celebrado durante la semana pasada diversos actos que fueron clausurados el domingo, con una misa en la iglesia de los Padres Carmelitas y posteriormente, un vino español en la sede de la Asociación con la asistencia del alcalde de Burgos y el presidente de la Dipuación.

La Peña Poca Pena tiene sus orígenes en el año 1958. Al principio estuvo formada por miembros de la Juventud del Carmelo, más tarde desapareció y, finalmente, se volvió a constituir en 1978. A ella se afiliaron 50 socios de la antigua formación y actualmente está integrada por 78 miembros y sus objetivos principalmente son recreativos y culturales.

Ayer, en primer lugar, se celebró una misa en la iglesia de los padres Carmelitas, con la asistencia del alcalde, José María Peña San Martín; el presidente de la Diputación, Tomás Cortés; Miguel Vallecillo, presidente de la Comisión de Festejos del Ayuntamiento y diversos miembros de colectivos culturales y recreativos entre los que se encontraba el presidente de la Hermandad de Peñas, Rafael Manso.

Posteriormente, a la una de la tarde, tuvo lugar en la sede de la Peña Poca Pena, en la calle San Juan, el acto de proclamación de «Reinas», los títulos recayeron: «Reina Mayor», Berta Gayán Prieto; «Reina Infantil», Lorena Mata Urrez; «Damas infantiles, Mirella Calleja Ochoa, Isabel Juárez de la Fuente y María Aránzazu Subiñas Cegatos. Las bandas y atributos a las nuevas «reinas» fueron impuestas por el alcalde de Burgos, presidente de la Diputación y «reinas» salientes.

Jesús Carreras, presidente de la Peña Poca Pena resaltó que esta fiesta se ha realizado con la colaboración del Ayuntamiento de Burgos y al mismo tiempo que destacó la presencia de una representación de la Peña Poca Pena de Melgar de Fernamental.

Los actos fueron clausurados con unas palabras del alcalde José María Peña, quien felicitó a las nuevas «reinas» deseándoles que sean muy felices durante su año de «reinado» y animó a este colectivo para que sigan realizando actividades culturales como las desarrolladas durante la semana pasada, el alcalde entre otras cosas manifestó «Las Peñas no sólo deben potenciar las fiestas de San Pedro, sino que deben trabajar día a día».

Julio Setién, en Burgos

«El debate interno no debe impedir la acción unitaria del PCE»

Con la asistencia de Julio Setién, secretario de Política Cultural y Sectorial del Comité Central del Partido Comunista de España, se celebró ayer una reunión plenaria de los afiliados del PCE burgalés. El objeto de la misma, al margen de recibir información de la última reunión del Comité Central, era la exposición de la propuesta de integración de la dirección del partido dirigida a la minoría afín de solventar la crisis interna del partido antes de las elecciones generales.

«Nuestra pretensión —declaró Julio Setién— es cerrar, precisamente este debate interno antes de la Conferencia Nacional del PCE que se celebrará los días 29, 30 y 31 del presente mes. De cualquier forma el próximo día 23 se celebrará una nueva reunión del Comité Central donde al margen de otras cuestiones, se presentará el balance de la propuesta integradora de un sólo partido, una sola dirección, una sola política»

Julio Setién, del Comité Central del PCE. (Foto Villafranca)

UNIFICAR EL PARTIDO

Ante la asamblea del PCE burgalés Julio Setién afirmó la necesidad de unificar el partido desde la integración en él de todas las posturas. «La normalización del partido —señaló— es más importante que sacar un punto o punto y medio más en las próximas elecciones generales. «El proceso será largo e incluso, podemos ir a los comicios y seguir teniendo bronca en el partido pero estoy seguro que en los próximos meses se producirá un importante avance»

El miembro del Comité Central del PCE señaló que por mucho que se intente teorizar sobre la actual situación del PCE, «dos cabezas en la dirección del partido acaban por no haber un sólo PCE sino dos. Si seguimos por ahí el partido —añadió— se va al garete»

TRES EJES DE TRABAJO

Setién propuso las tres líneas maestras del trabajo a desarrollar de cara al futuro y que serán propuestas a la Conferencia Nacional. En primer lugar señaló, la necesidad de recuperar la capacidad de los sectores de la izquierda para movilizarse, influir y presionar sobre una serie de temas puntuales como es la OTAN, sanidad, movimiento obrero estudiantil; en segundo, el avance en la normalizacin de la vida del PCE en la que sea la propia base a que decida sobre el camino a seguir «sin sanciones ni expulsiones pero con el convencimiento —dijo Julio Setién— de que el debate y a práctica política no debe impedir una actuación unitaria al partido»; y en tercero la articulación de las formaciones de izquierda y búsqueda de las posibles expresiones electorales que puedan «devolver la ilusión a miles de personas que la han perdido a la vista de la política del PSOE en el Gobierno».

Por su parte, José Moral, secretario provincial del PCE de Burgos, afirmó que la próxima semana se van a seguir realizando reuniones con los distintos comités del partido en nuestra provincia de cara a la propuesta deintegración de todas las tendencias internas de la formación.

Junto a Burgos ayer se celebraron también asambleas los militantes del PCE de Zamora Salamanca y Palencia y para hoy está previsto que tenga lugar una en Soria y el jueves o el viernes, en Avila.

Plaza Mayor

TURISMO

Con la aprobación de los estatutos de la nueva Asociación de Fomento de Turismo, con el inmediato estreno de un domicilio social en zona estratégica, con la designación de Burgos como sede de la central de reservas turísticas de la región adentrados ya en la primera avanzada de la inmediata temporada, el tema desde la posición burgalesa presenta una indiscutible importancia.

Contábamos con una de las asociaciones de fomento de turismo más antiguas de España, fundada en 1909, que vino funcionando dentro de la escasez de sus medios económicos suplidos con creces por la vocación de sus contados miembros, durante un proceso de más de 60 años. Dejamos que aquella entidad desapareciera y hoy apenas nos queda constancia de su meritoria actuación. Ahora tomando como base aquellos estatutos, adecuados al momento presente, inicia su andadura esa nueva entidad de la que se espera mucho, si bien hay como cierta actitud dubitativa por parte de determinados sectores interesados en uno u otro sentido en el tema turístico.

Pero si salta a la palestra con el ímpetu preciso y la actuación necesaria, fácil resultará cambiar ese signo posicional y es que en la baza del turismo nos jugamos muchas cosas porque en esa industria sin chimeneas se presiente una posibilidad de recuperación económica y laboral. Cierto es que nuestro índice turístico no es muy elevado 552 puntos sobre una base nacional de 100.000 unidades y en el conjunto autonómico de Castilla y León quedamos situados en cuarto lugar, pero es que desde hace bastante tiempo hemos dejado pasar las ocasiones propicias y nada, absolutamente nada en promoción turística, se ha puesto en práctica o por lo menos intentado.

Contando con la privilegiada situación geográfica de la ciudad, acostumbrados a que millares de viajeros se vieran obligados a pasar por nuestras calles, camino del centro o del Sur, llegando desde la frontera francesa, creíamos que no era cuestión ocuparse de mover cuantos hilos es precisara para conseguir una afluencia mayor. Y ocurrió que al desviarse el tráfico rodado tan sólo unos kilómetros del centro de la ciudad, se hizo notar el brusco descenso en el número de visitantes con lo lógico repercusión en todos los estamentos de la hostelería y del comercio. Y se levantaron voces pidiendo señalización adecuada, vías de penetración, atenciones para el visitante, en fin, todo aquello que debiera haber estado no ya sólo previsto sino solucionado en parte.

Hay una creencia muy generalizada en el sentido de que con la ilusionada carretera desde la altura de Cortes a la ciudad el viajero gustosamente va a desviarse de su recorrido por la comodidad de la circunvalación. Si esa carretera se consigue ojalá que así sea. Pero la experiencia en muchos otros casos nos está diciendo que no ocurre así. Por ejemplo, desde la carretera general Burgos-Valladolid sólo hay siete kilómetros para acercarse a Palencia. Turísticamente hablando ¿quién es el que entra a esa ciudad entre los millares de coches que a diario y en temporada pasan por aquel lugar? La desviación de Aranda de Duero (ahora se tarda menos en atravesar la villa que seguir por la carretera general) ha dejado desierto de visitantes el centro urbano y bien lo saben quienes han montado complejos en las afueras. Y el caso se repite obsesivamente, por lo que creemos que en la situación concreta de nuestra ciudad, esa aludida vía de penetración poco va a resolver. Y sentimos tener que decirlo con esa crudeza.

Trabajo y mucho tiene la nueva Asociación de Fomento de Turismo. Quienes forman parte de la misma (quizá haya algunas estimables ausencias) van a tener que dedicarse muy a fondo para levantar el decaído ambiente turístico de la ciudad. Que sus esfuerzos se vean coronados por el éxito es lo que deseamos.

FUYMA

El martes habrá una misa

FESTIVIDAD DE SAN JOSE EN EL CEMENTERIO

Con motivo de la festividad de San José, martes día 19 se han organizado unos actos religiosos en e Cementerio municipal. El primero de ellos, una misa cantada que comenzará a las 11 de la mañana en la Capilla del Cementerio. Será seguido de una procesión por el recinto. A los mismos, acudirá una representación del Ayuntamiento, integrada por miembros de la Comisión de Sanidad y Acción Social.

También está previsto la celebración, a la 1 de la tarde, de otra misa en dicha capilla.

El Servicio Municipalizado de Autobuses, como ya viene siendo habitual en estas celebraciones da organizado una serie de viajes antes y después de estos actos cuyo horario será enunciado oportunamente.

M.E.C.D. 2015

PANORAMA BURGALES

CONOZCA A NUESTROS POLITICOS

JOSE MARIA ARRIBAS MORAL, UN POLITICO CON PODER

José María Arribal Moral es uno de los hombres fuertes y con poder dentro de la política de Burgos. Secretario provincial de A. P., concejal y teniente de alcalde en el Ayuntamiento y presidente de la Caja de Ahorros Municipal, son sus credenciales.

Después de las elecciones municipales, su nombre se vio envuelto en una serie de «affaires»: lucha por la presidencia de la CAM contaminación en el Arlanzón y las controvertidas obras de la Casa del Cordón Uno detrás de otro se fueron sucediendoí De todos ellos salió airoso y, además fortalecido« Fue una prueba en la que demostró el poder que poseía.

José María Arribas Moral es, ante todo, un hombre político metido en política «Me gusta la política, vivir de ella y a partir de ella hacer algo positivo para la sociedad».

Para él, la política es un trabajo vocacional, «en el —dice— que tienes que estar dispuesto a luchar, obliga mucho, no puedes estar sólo de figura, necesitas mucha dedicación. En el que se realiza una labor que no aparece, el trabajo de adentro; múltiples reuniones donde se van perfilando temas que van dando resultados, no sólo se trata de actividades públicas».

Piensa que todos los políticos buscan lo mismo: lo mejor para el bien común pero que utilizan caminos diferentes. «Lo que hay que intentar —declara— es que los objetivos se consigan, que los medios sean los más cercanos a la realidad y para conseguirlo, hay que utilizar todos ellos».

EL DIALOGO O ABECEDARIO DEL POLITICO

José María Arribas se define a sí mismo ante todo, como un luchador «Creo que soy honesto y tengo una fe enorme en las posibilidades del individuo como persona, al cual hay que dar igualdad de oportunidades en la que haya una libertad auténtica y cada uno puede desarollarse conforme a sus ideas y creencias. Para que no resulte utópico, piensa que son necesarios poner todos los medios en contra de los intereses creados y partidismos, y puntualiza, del «proteccionismo».

También se considera «enormemente disciplinado y crítico» Dice que en A. P., un partido presidencialista, el peso lo lleva el presidente, «somos muy buenos amigos, discutimos muchísimos, unas veces tiene razón unos y otras veces el otro». afirma.

«Hay que luchar pero con un respeto a los demás, a sus ideas, «dejar que se expresen y discutir, con el poder de la razón»

CUARTO TENIENTE DE ALCALDE

En el Ayuntamiento, José María Arribas Moral abarca para sí un área importante. Es el responsable de la Sanidad y Consumo municipal, presidente del Servicio Municipalizado de Mercados, Ferias, Exposiciones y Concursos.

El resultado de su trabajo, al que no denomina logros, es para él «diferentes piedras para mejorar y trabajar por Burgos» Ha conseguido poner en funcionamiento la Oficina Municipal de Información al Consumidor (OMIC).

La exposición de Maquinaria Agrícola y la de productos alimenticios burgaleses; el estima las Ordenanzas Municipales de Establecimientos alimenticios y el Albergue de Transeúntes «con un costo muy bajo y un servicio muy digno».

DE LA INTERROGACION A LA ADMIRACION

El comienzo de las obras de restauración, rehabilitación o reconstrucción de la Casa del Cordón paar destinarla a oficinas de la CAM fue seguida de una fuerte polémica en la ciudad que trascendió en la paralización de las obras. Para José María Arribas Moral esto fue fruto de la incomprensión y del desconocimiento». «El problema —añade— se resolvió muy bien, dentro del espíritu del diálogo». «Es de lo que me siento más orgulloso».

Las obras continúan y se prevee que finalizarán para comienzos de 1987 «Prácticamente —señala— sin ninguna modificación con respecto al proyecto inicial, salvo en la fachada de la calle del Cordón, en lo que nosotros siempre estábamos dispuestos a negociar».

UN HOMBRE EXTROVERTIDO

A José María Arribas Moral le gusta el campo, pasear y, sobre todo, viajar. «yo sigo haciendo, mis obligaciones me exigen periódicamente una serie de viajes. es un cambio de actividades que te relajan y te dan la capacidad de conocer y tratar con muchas personas distintas».

Recuerda el tenis como una actividad que antes podía practicar y que ahora no lo hace por falta de tiempo

Se considera un hombre extrovertido, para el que es fundamental la relación con las personas «me gusta hablar con gente liberal. que se hablen de muchos temas y que no sean los repetidos».

¿Cuántas veces has mentido o has eludido la verdad?

—«Muchas veces, tu vocabulario no te deja o no te deja o no te expresas como quieres. La gente somos muy difíciles de conocer».

Elena VADILLO

Fallados los premios del "I Cuncurso Escolar de Consumo"

Con motivo del día mundial del consumidor la Delegación Territorial de Bienestar Social ha fallado los premios del I Concurso Escolar de Consumo» organizado por la Junta de Castilla y León

Rosario Hoces Díez. del Colegio «Niño Jesús» de Burgos, e Isabel Martínez Pérez. del Colegio de la «Vera Cruz» de Aranda de Duero. han sido las ganadoras con sus dibujos en la modalidad del ciclo superior de E G B

En cuanto al ciclo inicial los ganadores han sido Juan Carlos Ibáñez Angulo del Colegio «Las Torres» de Burgos, y Sara Arrovo Conde del Colegio «Niño Jesús» también de la capital

Será la próxima semana cuando tenga lugar la entrega de premios que consistirá fundamentalmente en lotes de libros para los ganadores. Para los colegios habrá equipos de video-T V si sus escolares consiguen ganar en el concurso regional

Los trabajos que han resultado premiados en este primer concurso provincial de consumo han sido expuestos en la sede de la Delegación Territorial de Bienestar Social, en la Avda del Conde de Vallellano, 4.

Según su memoria de actividades

DANZAS "JUSTO DEL RIO" REALIZO 71 ACTUACIONES EN 1984

La Agrupación quiere dar más calidad artística a sus bailes

La Asociación Cultural «Danzas Burgalesas Justo del Río» ha presentado la memoria de 1984 en la que se exponen las actividades realizadas durante ese año. En ella se exjlican los fines y propósitos de esta asociación, sus actuaciones, en una palabra, los logros realizados en este período de tiempo.

En la misma se da cuenta de la labor de difusión del folklore burgalés que han procurado que se basase en una pureza y calidad para que esa labor tuviese trascendencia. Hay una especial mención al grupo de danzas y a la escuela infantil, donde se han volcado para que los niños de hoy comiencen a tener interés y amor por el baile tradicional y ancestral de la tierra que les vio nacer.

Merece ser destacada la labor realizada por esta asociación en torno a los trajes típicos burgaleses y que se ha traducido en una mayor potenciación del «Museo del Traje Burgalés», dedicándole mayor espacio y con el propósito de continuar ampliándolo.

Uno de sus firmes propósitos, y por lo que han luchado en este año pasado y que será una consigna para los venideros es huir de alcanzar cotas más altas en el número de actuaciones a cambio de dar preferencia a la calidad, al considerar que de esa forma elevan el valor de su imagen y aseguran la supervivencia de la asociación Manifiestan q han procurado atender todas las peticiones de organismos locales, provinciales y regionales, viéndose obligados en ocasiones a rehusar algunas actuaciones por bajas condiciones económicas y por la escasa repercusión artística.

También ha sido dada a conocer la composición de la nueva junta directiva de esta asociación, «Danzas Burgalesas Justo del Río», presidida por Jesús González Sarmiento.

Por lo que respecta al cuadro estadístico de actuaciones en 1984, caben destacar las 23 actuaciones en Burgos capital, 28 en otras localidades de la provincia; 14, en otras capitales y ciudades españolas y 6 actuaciones en Europa, en las que se incluyen dos giras por Francia. Recorrió en todo el año 9.200 kilómetros.

En los 16 años de actividad, Danzas «Justo del Río ha actuado 294 veces en la capital burgalesa, 295 en la provincia, 186 en España y 145 en Europa. El cómputo de kilómetros realizados es de 216.086.

220 nuevas viviendas
para nuestros clientes
160 en la Avda. Reyes Católicos y 60 en la Avda. Gral. Yagüe y Plaza de Bilbao

- Viviendas de Protección Oficial.
- Hasta 90 m.² útiles.
- 3 y 4 dormitorios. 2 baños.
- Calefacción central y garaje.
- Puerta blindada.
- Parquet de roble barnizado en habitaciones y pasillo. Suelo de mármol en baño principal.
- Carpintería exterior doble en aluminio.
- Hasta un 70% de financiación con préstamo complementario de la Caja.
- Exenciones y bonificaciones fiscales.

Para solicitar nuestras viviendas sólo se necesita ser cliente de "la Caja"
Pida el folleto informativo en nuestras oficinas

Autorización N.º 1. Calificación Provisional de la Junta de Castilla y León. Expedientes 09-1-0004/83 y 09-1-0012/83

CAJA DE AHORROS MUNICIPAL DE BURGOS

M.E.C.D. 2015

ASI SON NUESTROS BARRIOS

COTAR, EL PROCESO DE UNA METAMORFOSIS

◆ Félix Revilla: «Me hace gracia que se quejen de cosas cuando no viven en el pueblo»

◆ José Antonio Ureta: «Han regalado el pueblo a Burgos»

El día 26 de Octubre podría haber sido un día más en la pequeña comunidad de vecinos de Cótar, o en la Entidad Local Menor de Cótar, como rezan los papeles oficiales a la hora de denominar un total de quinientas hectáreas de superficie agrícola y una población de 18 vecinos, pero no fue así.

A las 20,15 horas, de ese mismo día, la Junta Vecinal de Cótar, vistas las dificultades para sostener los servicios públicos demandados por la población, solicita del Ayuntamiento de Burgos su inserción como un barrio más de la ciudad, perdiendo su condición de Entidad Local Menor.

En el proceso de alumbramiento como «benjamín» de los barrios de Burgos, Cótar no está teniendo lo que se viene en llamar, un nacimiento feliz. La «criatura» no cuenta con las bendiciones de todos los vecinos y es que se quiera o no, viene de mala postura. El Ayuntamiento, según el responsable, oficioso, de barrios, concejal Vallecillo, no tiene ningún interés en que Cótar pase a integrarse como un barrio más de la ciudad.

En Pleno municipal, con la calificación de «el más corto de la historia del Ayuntamiento, exactamente tres minutos», se da luz verde al cambio de Cótar como barrio, sin mediar votación y desestimando los pliegos de alegaciones, de los vecinos contrarios a la anexión de Cótar como barrio de Burgos, por el siguiente rezonamiento: «su irrelevancia, y de los restantes, por falta de legitimación».

La última palabra, en este conflictivo alumbramiento, la tienen, como siempre, personas y voces ajenas y lejanas, la Junta de Castilla-León.

Para comprender mejor todo el largo proceso por el que una entidad local menor pierda su condición, en beneficio de una mejor dotación de los servicios mínimos que cualquier población demanda, es necesario hacer un poco de historia, para conocer la demanda de unos y entender el rechazo de otros.

Cuando se plantea poner punto final a un capítulo de la historia de una entidad local menor, como Cótar, no se pueden hacer las cosas con la precipitación del momento. La carga histórica de Cótar se merece, como mínimo, un planteamiento detenido y exacto de los pros y los contras que una decisión, de esta envergadura, supone.

MIRANDES HACIA ATRAS

Hace unos catorce años, Cótar dependía del Ayuntamiento de Villafría y mantenía un alcalde pedáneo que presidía una Junta Vecinal, que era la encargada de marcar los destinos de la entidad local menor de Cótar.

Villafría, por cuestiones que no vienen al caso, perdió su condición de pueblo para integrarse como barrio de Burgos. Según José Antonio Ureta, uno de los disidentes en la anexión de Cótar como barrio», los de Villafría se han dado cuenta, tarde, de que a su pueblo lo han convertido en una escombrera». Una vez producida la desaparición jurídica de Villafría como pueblo, Cótar mantiene su alcalde pedáneo dependiente del Ayuntamiento de Burgos, por estar inserto en el término municipal de la ciudad.

Desde esa fecha los habitantes de Cótar pagan los arbítrios dictados desde la capital, pero mantienen su condición de entidad local Hace cuatro años se produjo la primera intentona de asimilar a Cótar como un barrio más de Burgos, pero la cosa no prosperó al necesitarse la mayoría absoluta de los cabeza de familia de esta población y al no contar con ella, no hubo posibilidades de hacer el cambio.

UNOS DECIAN QUE SI

Félix Revilla Ruiz el actual alcalde de Cótar, presidente de la Comisión Gestora, encargada por Burgos, para controlar y encauzar los destinos de esta población, al quedar desierta las peticiones para elegir nuevo alcalde.

Las versiones sobre este momento no concuerdan. Según José Antonio Ureta, si hubo votación y salió su hermano Elías como alcalde, pero al imponérsele dos concejales, los siguientes más votados, no se quiso hacer cargo y el Ayuntamiento de Burgos nombró una Comisión Gestora presidida por Félix Revilla Ruiz.

«En Cótar somos 18 vecinos, de los que son residentes 12. El número total de habitantes es de 60, de los que 15 no viven aquí».

Para este, joven, alcalde, como se le denomina en Cótar, la única solución para arreglar los males que padece, desde años, esta población es la de integrarse como barrio de Burgos y así, poder disfrutar de los presupuestos municipales destinados a los barrios.

«Los ingresos anuales que tenemos —señala Revilla— ascienden a doscientas mil pesetas en concepto de arrendamiento de unas fincas, a un particular, y la cesión del coto de caza. Con ese dinero no tenemos ni para empezar. Este año hemos tenido que pagar 65.000 pesetas de contribuciones a Burgos y nos las hemos visto y deseado para poder hacer frente a ese gasto».

Las gentes de Cótar viven eminentemente de la agricultura y en menor medida de la ganadería. Su situación, dentro del marco general, no es mala; cuentan con suficiente maquinaria y buena prueba de ello son las cinco cosechadoras que hay.

«Hace dos meses, aproximadamente, se planteó —declara Félix Revilla— la incorporación como barrio a Burgos. De los 18 vecinos, 12 votaron a favor de la integración y 6 lo hicieron en contra. Con lo que la mayoría estaba dispuesta al cambio».

Según la actual Ley de Régimen Local, para que se pueda producir esta mutación de entidad local menor a barrio, es necesaria una consulta a los cabeza de familia. Con lo que el asunto, una vez lograda la mayoría de los cabezas de familia, no tendría ningún obstáculo para lograr su deseo de formar parte de Burgos, con la consideración de barrio.

Félix Revilla Ruiz, se queja de que los que están más radicalmente en contra de la medida, son los que no viven cotidianamente en Cótar. «El teléfono y el agua la hemos tenido que pagar entre los vecinos, con un coste de 67.000 pesetas por cada uno de ols ocho teléfonos con que cuenta el pueblo».

Las necesidades de Cótar se ven a simple vista a pesar de ello el alcalde me señala las que más le preocupan: «La luz, que está a 125, la carretera y el asfaltado de las calles».

OTROS DECIAN QUE NO

Antes de exponer la versión o las intenciones de los que quieren que Cótar permanezca tal y como está, sin perder su personalidad. Hay que decir, en honor a la verdad, que las dos posiciones tienen su legitimidad y que no son resultado de enfrentamientos personales entre unos y otros vecinos. Son simplemente dos formas de ver el futuro de Cótar y por lo tanto, de ellos mismos.

«Lo de que en Cótar no hay posibilidad económica para mantenerse por si solos, es producto de la falta de interés y preparación de los anteriores alcaldes». Así de rotundo se manifestó José Antonio Ureta. «Cuando mi hermano quiso hacerse cargo del Ayuntamiento pedáneo, el anterior alcalde, Fermín López Sagredo, repartió el dinero que había, unas trescientas mil pesetas, entre los vecinos.

De esta forma, José Antonio, me quería hacer ver que más que falta de recursos es, simplemente, mala administración y quererse quitar el muerto de encima, al pasar Cótar a ser barrio de Burgos.

Cuando Félix se hizo cargo de la Comisión Gestora yo —añadió José Antonio Ureta— le ofrecí mi apoyo para solucionar los problemas que teníamos en el pueblo. Al principio, lo tomó con muchas ganas pero luego se desinfló y pasó a interesar a la gente, en la necesidad de integrarse a Burgos como barrio, para remediar los males que teníamos»

José Antonio encabeza a los que no quieren que Cótar pierda su consideración de entidad local menor y con ella su independencia. «El poder de decisión tienen que tenerlo los propios interesados».

También, me asegura que del dinero que se ha pagado por contribuciones a Burgos, los de Cótar no han recibido nada a cambio y que él, no se fía de las promesas.

«Se ha jugado con el tema de las firmas» Con ello certificaba lo que en escrito se presentó al Ayuntamiento de Burgos, en el que entre otras consideraciones, se hacía ver que una vez cerrada el acta del día 26 de Octubre, por el que después de votación se pedía la anexión de Cótar como barrio de Burgos, los que estaban a favor no tenían mayoría y fuera de la sesión presentaron tres firmas más lo que a todas luces es ilegal, por estar fuera de plazo las tres mencionadas firmas.

Según José Antonio y los que le secundan, no les parecen suficientes las garantías acordadas y ratificadas por el Ayuntamiento de Burgos, dado que no se contemplan cosas como «el problema del aprovechamiento de pastos, que al pasar Cótar a ser barrio de Burgos quedaría a libre dominio por parte de los de Villafría». En otro orden de cosas se preguntan por la ilegalidad de la venta ambulante, fuente de abastecimiento del pueblo «al ser barrio la normativa municipal es contraria a esta práctica, con lo cual las amas de casa de Cótar se quedarían desatendidas» Por último, me indica la serie de pagos en concepto de contribuciones que se originarían al pasar a ser barrio.

Sabemos, dice José Antonio, que «es muy complicado poner una línea de autobuses para Cótar, por tener que cruzar una carretera nacional, cuestión esta que prohibe el MOPU al no dejar poner un semáforo a la altura de la desviación».

Donde el Ayuntamiento y la Diputación, no llegan, José Antonio Ureta esta estrañado ydolido por la falta de atención económica que ha sufrido Cótar, por parte de los que tenían algo de responsabilidad en el tema.

El Ayuntamiento, a pesar de hacer patente el incumplimiento de los artículos 24, 26, 28 de la Ley de Régimen Local por la que se exige unos servicios mínimos de Policía Urbana y Rural, que Cótar no dispone, asegura que no tiene el menor interés en que esta entidad pase a ser barrio de pleno derecho de Burgos, con las condiciones de revertir el patrimonio de Cótar en su propio y exclusivo beneficio.

La Junta de Castilla-León tiene la última palabra en un nacimiento, que por desgracia implica una defunción; donde el parto se presenta difícil a pesar de que el Ayuntamiento de Burgos lo despachó en tres minutos y sin necesidad de votación por considerar las alegaciones presentadas como «irrevelevantes y faltas de legitimación».

La agricultura y la ganadería, base de la economía de Cótar. — (Foto Villafranca).

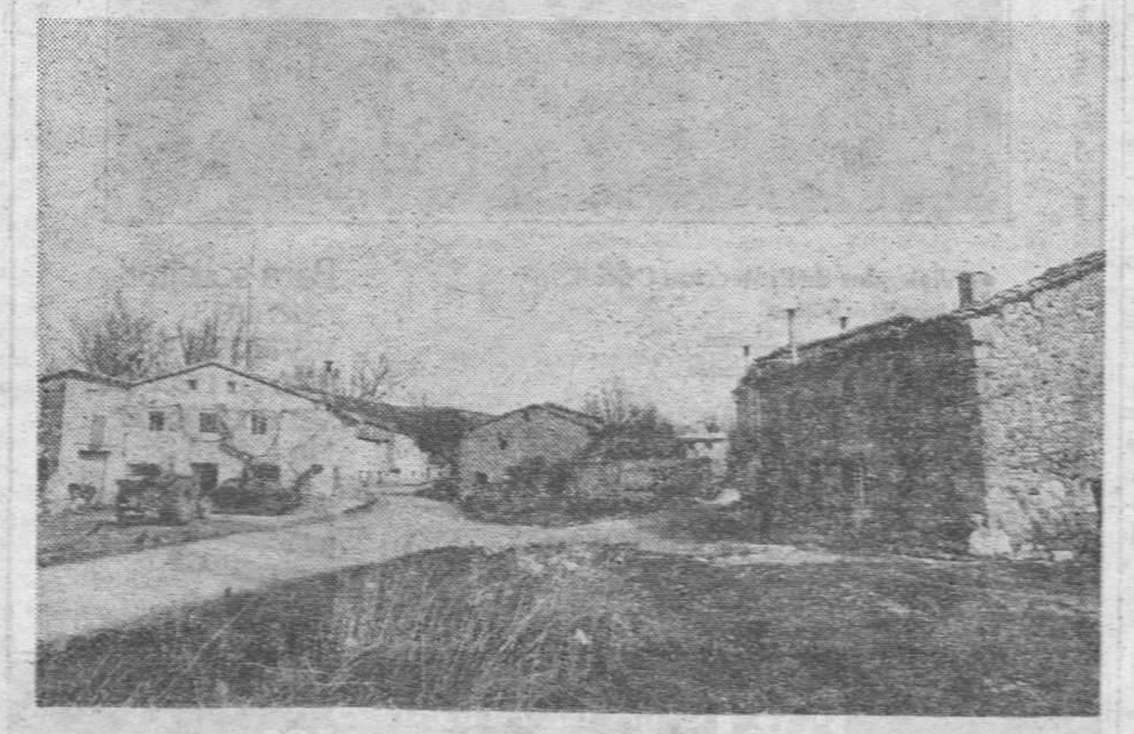

El barrio de Cótar necesita urgentes obras de urbanización. — (Foto Villafranca).

LENTILLAS PERMEABLES (R. P. G.)
ULTIMAS INVESTIGACIONES
OPTICA IZAMIL
LAIN CALVO, 28
Registro Colegio de Opticos con el N.º 458

M.E.C.D. 2015

PANORAMA BURGALES

EL TEATRO EN BURGOS, UNA NECESIDAD

La compañía brasileña «Macunaima» cerrará el Festival Internacional de Teatro

La escasez de espectáculos teatrales en nuestra ciudad, la novedad y prestigio de los grupos anunciados y la popularidad de los precios, han garantizado el éxito del Festival Internacional de Teatro que en Burgos alcanza ya su segunda edición. El grupo norteamericano «Momix Dance» y el venezolano «Actoral 80» han pasado por el salón de actos de la Caja de Ahorros Municipal de la calle General Vigón intentando satisfacer a un numeroso público. Falta todavía la esperada actuación de la compañía brasileña «Macunaima».

En el ámbito de la comunidad autónoma nueve compañías —cinco extranjeras y cuatro españolas— están llevando a cabo un total de 90 representaciones para las que la Junta de Castilla y León ha destinado 35 millones de pesetas. Se trata, en palabras de Santiago Tarancón, director general de Promoción Cultural, de modernizar y renovar culturalmente nuestras tierras y gentes. De estas compañías, según él, a León y Burgos han tocado las mejores.

«MOMIX SHOW»

Con una hora de retraso comenzaba el pasado martes día 12, a las nueve y media de la tarde, la primera representación del Festival Internacional de Teatro «Momix Show» que ponía en escena la compañía norteamericana «Momix Dance Theatre». Las entradas se habían terminado y en el salón de actos el público se agolpaba por ocupar puestos en las primeras filas.

De «Momix Show» hay que destacar su originalidad basada en la habilidad para conjugar luz y movimiento. El espectáculo se iniciaba con una recreación de los descubrimientos del hombre primitivo ya casi olvidados —sonido, fuego, caza—.

El espectáculo finalizaba con un juego de luces y sombras del que nacían y desaparecían imágenes sorprendentes. Había descomposición de movimientos, fundidos y mezclas que dotaban al conjunto de la obra de una nueva estética. Entre medias se sucedieron una serie de números en los que predominó la acrobacia, el ballet —danza moderna con rasgos orientales—.

«Momix Show» fue un espectáculo original representado por cuatro actores —dos hombres y dos mujeres— de cuerpos escultóricos que a su vez esculpían en el espacio imágenes de exquisita belleza. Al público le gustó y aplaudió repetidas veces a lo largo de las casi dos horas que duró la actuación.

«ARDIENTE PACIENCIA»

La lesión sufrida por uno de los componentes del «grupo Albert Boadella» fue la causa de que su montaje «Gabinete Libermann» fuese sustituido por «Ardiente Paciencia» del grupo venezolano «Actoral 80», no incluido en el programa de la Junta de Castilla y León.

«Actoral 80» que representa al Centro Latinoamericano de Creación e Investigación Teatral (CELCIT), escenificó los pasados días 15 y 16 «Ardiente Paciencia», del exilado cineasta y dramaturgo chileno Antonio Skarmeta, obra que, llevada al cine, ganaría en 1983 los premios del Jurado y del público en los festivales de Huelva y Biarritz.

Con un público menos numeroso y algo menos entusiasta que el que asistiera a la primera representación del Festival, los integrantes del grupo, pertenecientes a distintas nacionalidades latinoamericanas, dieron una visión de la figura poética de Pablo Neruda durante su estancia en Isla Negra y de los trágicos acontecimientos políticos del 11 de Septiembre de 1973 que asesinarían al presidente Allende y sumirían a Chile en la actual dictadura de Augusto Pinochet.

Juan Carlos Gené, director de la obra, era también el actor que encarnaba al poeta. Nos mostró un Pablo Neruda bondadoso y preocupado tanto por su poesía como por los pequeños hechos de la vida cotidiana por el enamoramiento del cartero que sólo a él lleva cartas.

«Ardiente Paciencia» presentaba escasos recursos escénicos —«está preparada así intencionalmente, aunque también es cierto que carecemos de medios», diría Gené—, y estaba basada en un diálogo permanente entre el poeta y las personas que le rodeaban. Diálogo poético, inocente y lleno de humor que la tragedia interrumpiría al final.

El propio Juan Carlos Gené calificó la obra como «significativa no sólo por el contenido, sino por el clima de humor y ternura que hay en ella y que se rompe con los acontecimientos políticos de 1973. Es, a pesar de ello, una obra alegre y con esperanza».

La labor de «Actoral 80» va, sin embargo, más allá del puro espectáculo. Intentan, a través del teatro, conseguir la unidad de Latinoamérica, hacer de ella una gran nación. Y para lograrlo Neruda puede ser un buen nexo. Su teatro es sencillo y regido por unos criterios que le diferencian del occidental: la obsesión por la justicia, el acercamiento a las instituciones y al lenguaje popular, la búsqueda y conservación de los valores que definen su personalidad. Condicionando por la vasta y conflictiva realidad latinoamericana intenta ser, en suma, un teatro realista.

Quedan por contemplar las dos representaciones de la compañía brasileña «Macunaima», los días 29 y 30 la obra que lleva su nombre que tantos éxitos ha cosechado en Europa y América —en Brasil 15 galardones— y cuyo protagonista Macunaima es un héroe legendario de los indios Taulipangues en busca de su talismán perdido y al final, de su propia identidad. Y el día 31 «Macunaima» ofrecerá una nueva y original versión de la obra de Shakespeare «Romeo y Julieta».

I. F. Barbadillo

El domingo, día 27

La Asociación «Los Gigantillos» festejará el «Día Mundial del Teatro»

Como en otras ciudades de España y países del Mundo que conceden valor al arte de Talía, el próximo domingo, día 24, una vez más, se celebrará en Burgos, el «Día Mundial del Teatro», cuya fecha real se oficializa el miércoles día 27.

Bajo el signo de la paz, la Asociación Cultural «Los Gigantillos» ha programado una serie de actos conmemorativos centrados en la lectura del mensaje del Instituto Internacional de Teatro (perteneciente a la UNESCO) y que como en años anteriores tendrá lugar en el paseo de la Isla, ante el busto que la ciudad de Burgos tiene dedicado a nuestro glorioso Príncipe de los Ingenios, Don Miguel de Cervantes Saavedra. Exaltación que la Asociación Cultural Castellana «Los Gigantillos» encomienda a su director artístico Karraskedo.

Los actos a desarrollar serán los siguientes:

A las 12 horas: Exposición de los trabajos realizados por los alumnos del Taller-Teatro-Escuela y entrega de premios.

A las 12,30 horas: Exhibición de Teatro de Títeres a cargo de alumnos del Taller-Escuela, formación de la comitiva (recomendando asistir con traje regional o vestimenta teatral).

A las 13,30 horas: Homenaje, en el paseo de la Isla, ante el monumento erigido a Cervantes, donde se depositará un ramo de flores y se procederá a la lectura del Mensaje del «Día Mundial del Teatro».

A las 14,30 horas: Almuerzo de convivencia.

A las 18,30 horas Representaciones teatrales que se ofrecen a los niños de la Residencia Infantil de Fuentes Blancas y a los de otros centros.

A través de una nota Karraskedo invita a todos los grupos, asociaciones y personas vinculadas al teatro. El colectivo «Los Gigantillos» agradecería les acompañaran en fecha tan señalada dando todos juntos un mayor realce a esta Conmemoración y un acercamiento real y fraterno entre los que a diario se preocupan por el complicado mundo del teatro, señala en el texto remitido.

AVISO de TEXTILES MARIN

HOY, LUNES 18, EN ATENCION A LA VISPERA DE SAN JOSE (DIA DEL PADRE), ESTARAN ABIERTOS NUESTROS ESTABLECIMIENTOS EN LA JORNADA DE MAÑANA Y TARDE.

HORARIOS

MAÑANA, DE 10 A 1,45

TARDE, DE 4,30 A 8

TEXTILES MARIN

SE VENDE
REVISADO CON GARANTIA
—Mandrinadoras
—Tornos
—Compresores
—Plegadoras
—Puente grúa
—Maquinaria diversa
Tfno. (985) 505392

¡AHORA TIENES TU OCASION!

CONVOCATORIA CONCURSO-OPOSICION 8.194 PLAZAS

CUERPO AUXILIAR DE LA ADMINISTRACION DEL ESTADO Y DE LA SEGURIDAD SOCIAL

EJERCICIO DE LA OPOSICION:
- Test psicotécnicos.
- Mecanografía.
- Veinte temas de Derecho.

Requisitos: desde 18 años y Graduado Escolar o equivalente.

- GRUPOS DE MAÑANA, TARDE Y NOCHE.
- Infórmate hoy, hemos comenzado, ya que los ejercicios de la Oposición se iniciarán en la segunda quincena de Mayo.

SI TIENES MIEDO A LA MECANOGRAFIA, ESTA ES TU OPORTUNIDAD

CONVOCATORIA CONCURSO-OPOSICION 5.165 PLAZAS

CUERPO ADMINISTRATIVO DE LA ADMINISTRACION DEL ESTADO Y DE LA SEGURIDAD SOCIAL

EJERCICIOS DE LA OPOSICION:
- Conocimientos generales.
- 49 temas de Derecho e Informática.
- Supuestos prácticos u Ordinograma.

Requisitos: desde 18 años y Bachiller Superior o equivalente.

- GRUPOS DE TARDE Y NOCHE.
- Infórmate, comenzamos hoy lunes, ya que los ejercicios de la oposición se iniciarán en la primera quincena del mes de Junio.

ACADEMIA CASTILLA

SAN COSME, 6 — LAVADEROS, 35

Y EN ARANDA DE DUERO, SAN ANTONIO, 6

M.E.C.D. 2015

OPINION

ESPOLON

Colaboración

A estas alturas del proceso autonómico es inaudito que aún en Castilla y León se esté divagando sobre cuestiones que otras comunidades, igual con menos sentimiento autonomista y seguro que con menos base histórica que la nuestra, ya han sido superadas. Las cuestiones políticas, de partido, están enturbiando una posibilidad cierta de que Castilla y León sea lo que muchos castellanos y leoneses, por mucho que digan, quieren que sea, una comunidad.

Parco favor está haciendo a Castilla y León un partido que está reduciendo la autonomía a una finca, la mejor usanza de los terratenientes de antaño y que ha distribuido capataces que apenas si conocen la tierra por donde andan. Pero, por otro lado, tampoco ayuda la postura del contrario que niega el pan y la sal al primero y que por todos los medios intenta torpedear la escasa labor de la formación política en el Gobierno. Las camarillas a nada han conducido y está claro, lamentablemente, en nuestra región. El que más chifle capador y, así, no es.

Al igual que en el País Vasco habría que comenzar a pensar en un pacto de legislatura entre los partidos y, por supuesto, también incluídos los Ayuntamientos. Ser una Corporación dominada por el partido contrario no comporta obligatoriamente se tenga que estar sistemáticamente en contra y se les niegue ayuda. Por supuesto, en el caso contrario tampoco puede ocurrir lo mismo.

Es necesario dejarse laboración entre todas las instituciones castellano-leonesas y dejarse de luchas estériles que están produciendo un desencanto fuerte sobre la autonomía, además de un encrespamiento de los ánimos de unas provincias contra otras. Es necesario deparse de luchas políticas para comenzar de una vez por todas a trabajar por Castilla y León.

Si seguimos así, no es que estemos ya en los últimos vagones del tren autonómico, es que, de un momento a otro, nos tendremos que bajar Y esto no lo perdonará la historia.

J. BURGALES

BIBLIOGRAFIA DE CASTILLA Y LEON

CASTILLA, I Y II (ARTE ROMANICO)

Federico Pérez

Nos encontramos ante un libro primoroso, originariamente francés, en dos volúmenes. ¿Extrañeza?, ¿coincidencia? El libro es una traduccin de Lojendio y Abundio Rodríguez, cuyo título es Castille romane». Incluso las 280 expresivas fotografías en blanco y negro y en color están impresas en Francia, por Zodiaque. ¡Ay, Castilla...!

Los amantes del arte se regocijarán con este rosario de hitos artísticos, aunque, eso sí, en el barroco, extraño y multidimensional medievo. El libro se circunscribe a la Castilla del Norte en donde el románico adquiere la mayoría de edad internacional.

Salvo los inicios de Oña, Arlanza, Dueñas, Silos... corresponde a un momento avanzado, obviando, ex-profeso el estilo de transición. Al protagonismo literario, filológico y jurídico de Castilla se une el arte románico con un enorme poder de integración, a modo de catalizador: «Una Castilla en la vanguardia del espíritu y sobre todo del ímpetu nacional» (vol. I, pág. 15).

Aquí lo primigenio es lo cristiano y lo europeo, base estelar un capítulo más del alma y personalidad del pueblo: lo árabe es simplemente un apéndice. Recordemos, no obstante, la reconquista y repoblación del Duero: cántabros, vascos, várdulos, navarro-aragoneses y catalanes inciden en una empresa común más al sur: el mundo califal. Así nada tiene de extraño que hallemos vestigios románicos con influencia árabe: Burgos, Soria, Segovia, e claustro de Silos, etc., muestra una síntesis integradora, según el autor.

Ya en el siglo IX hay un frente contra el moro: Norte de Soria, confines de Navarra y Rioja. No olvidemos San Millán de Suso y San Baudelio de Berlanga. En el occidente de Catilla lo asturiano repercute en Frómista y Palencia. Existe una línea románica clave dentro de este estilo: Jaca, León y Compostela, dentro del Camino de Santiago: Santo Domingo de la Calzada, Burgos, Frómista, Carrión...

Con la política real de Alfonso VI y Sancho el Mayor de apertura a Europa (recordemos a Cluny), el arte genuinamente castellano se desvirtúa haciéndose local y ruralista, así en el Valle de Mena Globalmente podemos decir que el Norte y el Oeste tienen mayor influencia del Camino de Santiago, por el contrario, el Este y el Sur. Soria, Segovia y algo de Guadalajara, reciben una mayor influencia del oriente, en donde lo catalán y aragonés está presente.

Castilla fue una mezcla de pueblos, amalgama de arte, confluencia de caminos. Resulta imposible hacer un estudio más detallado. Los dos volúmenes constituyen una amplia información sobre los monumentos, la visita a ellos. Los planes de numerosas iglesias nos acercan gráficamente más, si cabe, al arte.

LOS LIDERES, EN TV. E.

La pasada semana vi en TV a Manuel Fraga haciendo declaraciones sobre la OTAN y el Mercado Común. Lo traducía una locutora de TV. En cambio a Marcelino Camacho por la noche lo oímos en directo. No se dan cuenta que a los del partido de AP les gusta oír a su líder en directo. También pagan los impuestos para que TV subsista.

En cambio a Marcelino Camacho para desafiar con huelgas se vió en directo. ¿Sigue habiendo discriminaciones en TV como en la dictadura? Soy un ama de casa y, en las últimas elecciones voté al PSOE, pero como gallega me gusta oír aunque no comparta su política a nuestro compatriota gallego.

F. N. M.

MENSAJE

EL MOVIMIENTO "POR LA VIDA" GANA TERRENO

Por José - Antonio ABAD

La polémica sobre el aborto en Estados Unidos es más viva que nunca cuando se cumplen doce años desde la legalización del aborto. De una parte, el aborto ha entrado en las costumbres: desde 1973 se han realizado 15 millones de bortos legales, y actualmente uno de cada cuatro embarazos termina en aborto. Pero, al mismo tiempo, el movimiento a favor del respeto a la vida es cada vez más fuerte y gana terreno en la opinión pública.

Todos los 2 de Enero —aniversario de la decisión del Supremo que legalizó el aborto— los movimientos pro vida organizan manifestaciones en todos los Estados. Este año, la marcha de la vida convocada en la capital federal congregó más público que nunca: ante las 70.000 personas, que aguantaron una temperatura de 10 grados bajo cero, el presidente Reagan se comprometió a «acabar con la tragedia nacional del aborto».

La virulencia de la polémica se ha manifestado también en atentados contra clínicas abortivas. Los movimientos por vida han condenado estos métodos violentos, pues su objetivo es ilustrar a la opinión pública sobre lo que realmente significa el aborto. Con este propósito ha comenzado a distribuirse una cinta de vídeo, realizada, a partir de una ecografía, por el doctor Bernard Nathanson,qu e antes fue un militante proabortista. En las impresiones imágenes de Silent Scream («El grito silencioso») se ve cómo un feto de doce semanas lucha desesperadamente en la matriz por escapar al aparato de succión que termina por desmembrarlo. Las cadénas de televisión han pasado un extracto de esta secuencia pero se resisten a proyectar íntegro el documento por temor a impresionar a la audiencia Los dirigentes del movimiento pro vida creen que «en cuanto podamos mostrar esta película por televisión en una hora punta lo mismo que se han pasado las imágenes de Etiopía, el corazón americano dirá basta».

Se dice que ningún tema ha dividido tanto a los estadounidenses desde que terminó la Guerra de Secesión. Según una encuesta realizada por Gallup para el semanario Newsweek a principios de año, el 40 por ciento de la población tiene dudas de que su postura con respecto al aborto —sea de un signo o de otro— sea acertada. La perplejidad ha crecido en parte por los avances médicos que en los años recientes han permitido un mayor conocimiento de los primeros estadios de la vida: para el 36 por ciento de los preguntados, esos adelantos justifican una restricción de la práctica del aborto; un 18 por ciento de declara menos a favor del aborto que antes a causa de los nuevos conocimientos Según el mismo sondeo, el 58 por ciento de los ciudadanos (en lugar del 50 por ciento del año anterior) apoyaría la prohibición del aborto salvo en casos muy limitados.

Los partidarios del aborto esgrimen otras encuestas más favorables a su causa, pero, de cualquier forma, parece que la opinión pública está cambiando. Muchos piensan que los avances científicos contradicen la sentencia del Tribunal Supremo que en 1973 admitió el aborto a petición en los tres primeros peses del embarazo En aquella sentencia, el Tribunal estimó que es imposible asimilar el feto a un ser humano, mientras no sea definitivamente viable Sin embargo, el progreso médico está logrando que el feto sea viable en estadios más tempranos. Ya en 1983 el juez Powell en nombre de la mayoría de la Corte, indicaba que los cambios en la tecnología médica podrían llevar a una revisión de la jurisprudencia.

También caen otros tópicos La imagen clásica de la mujer que aborta —adolescente, soltera, pobre, hispánica o negra— se ha demostrado falsa Un estudio de la organización «Planificación Familiar» —abortista— arroja los siguientes datos: el 70 por ciento de los aborto son de mujeres blancas, más de la mitad tienen entre 20 y 30 años, y en la inmensa mayoría son mujeres de la clase media o alta urbana.

Cartas al Director

TRABAJADORES EXTRANJEROS EN ESPAÑA

Desde el veintiuno al veintitrés de Febrero han tenido lugar unas Jornadas Ecuménicas de trabajo con el lema: «Extranjeros y Alemanes convivir hoy y mañana». En la inauguración de las Jornadas y ante ochocientos congresistas el profesor Dr Maier presidente del Comité de los católicos alemanes y ministro de Cultura en Baviera afirmó que la legislación alemana de extranjería era una de las más liberales. Varios de los participantes españoles, en radical discrepancia, manifestamos nuestro desacuerdo por entender que la Ley de Extranjería Alemana conculca gravemente derechos fundamentales de nuestros inmigrados.

El profesor Dr Maier quiso, a su vez, atajarnos denunciando públicamente que el derecho español actual de extranjería no era ciertamente modélico, ni precisamente liberal Nosotros, emigrantes españoles, no pudimos menos de recordar las hasta aquí deplorables vigentes normas y el proyecto en marcha de la Ley de Extranjería en España.

Por ello y desde Alemania los cincuenta participantes españoles en estas Jornadas exigimos y esperamos del Gobierno español una legislación que defienda y proteja para los trabajadores extranjeros en España cuando exigimos para nosotros en Alemania. Una actitud en suma que no nos ponga en ridículo ni nos desautorice ante las sociedades y gobiernos extranjeros

Asimismo, exigimos y esperamos de la Iglesia en España una palabra profética, clara y decidida, en consonancia con las intervenciones del Papa, y otras Conferencias Episcopales de Europa sobre la regulación de la presencia de extranjeros en España, sus derechos a respetar y defender y su convivencia con la población autóctona.

G. Rodríguez

SEAT Audi VW

LA GAMA MAS MODERNA

Desde 455.000 Pts. F.F.

PANDA

Desde 585.000 Pts. F.F.

Volkswagen POLO

Desde 645.000 Pts. F.F.

IBIZA Gasolina y Diesel

Desde 745.000 Pts. F.F.

RONDA PORCHE

Desde 1.009.800 Pts F.F.

PASSAT Gasolina y Diesel

Desde 1.274.000 Pts. F.F.

SANTANA Gasolina y Turbo Diesel

AUTOMOBA, S.A.

Y SU RED DE AGENTES EN BURGOS Y PROVINCIA

M.E.C.D. 2015

CONSUMO

TRIBUNA DEL CONSUMIDOR

EL CONSUMO SE ACERCA A LA ESCUELA

- El consumidor sigue relacionando un producto con una marca determinada
- ¿La experiencia de «Eroski», podría trasladarse a Burgos?

Por Angeles DOBARCO

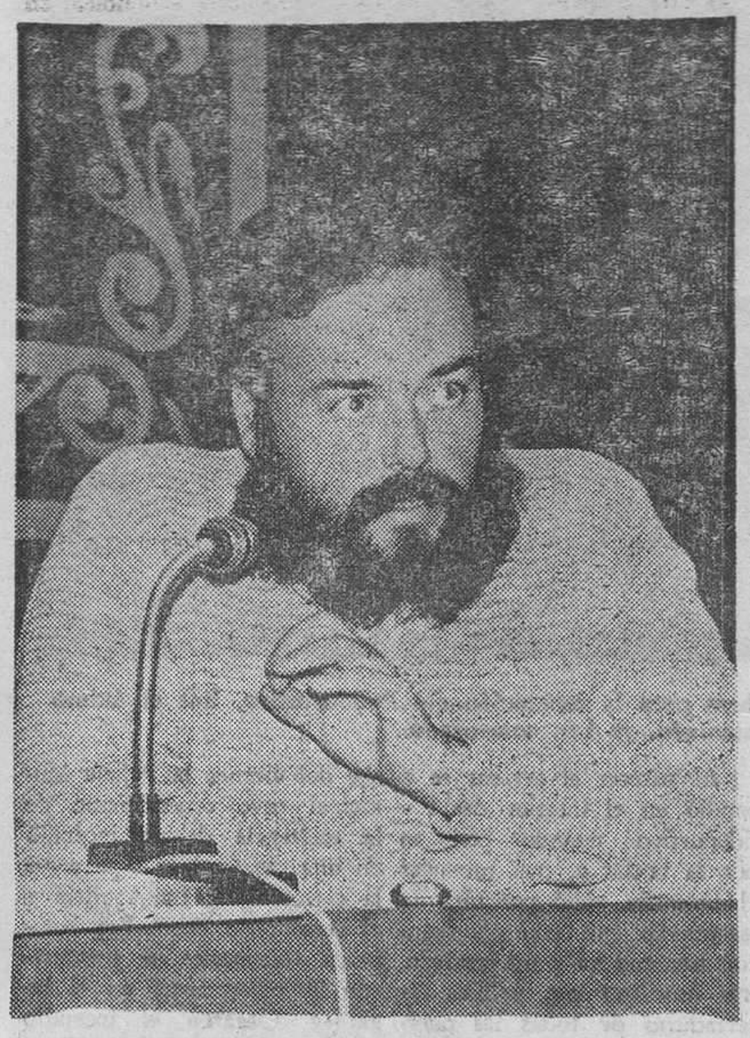

Juan Carlos Azcargorta, miembro de la Cooperativa Eroski. — (Foto Villafranca).

Conocer los lugares y las cosas, estudiar en vivo los distintos aspectos de la realidad cotidiana y el consumo. Una nueva experiencia la que nos trajo Juan Carlos Azcargorta, miembro de la Cooperativa de Consumo Eroski en el País Vasco. Este colectivo empezó el trabajo educativo sobre consumo en la escuela hace 7 años. A partir de ese momento ha ido demostrando a los chavales que desde el aire que respiran hasta su propia vida son elementos de consumo que deben conocer y saber utilizar en su propio beneficio.

En una sociedad, que en ocasiones domestica al hombre y le ahorca sus propias iniciativas, existen todavía líderes románticos, brillantes y con optimismo loco, que se embarcaron en la aventura de la educación de los niños en los colegios, porque después de dedicarse a dar charlas se encontraron que su labor era como la de un paracaidista. Los muchachos sólo escuchaban y luego no pasaba nada. Intentando encontrar la utilidad y el sentido práctico, con una nueva fórmula metodológica en la que los chavales deben salir del aula para avanzar en nuevos aspectos del consumo y, en definitiva, de la vida diaria. De esta forma los chicos en Euskadi han conocido desde el proceso de fabricación de la leche, hasta los entresijos de la publicidad, a través de la educación del consumidor niño con una información y formación adecuada

La primera tentativa se produjo en la escuela pública de Bérriz. Eroski salvó todas las dificultades, desde los problemas presupuestarios hasta la falta de metodología, después este proyecto viajó a diferentes puntos entre ellos Cataluña, Valencia, Santander y Andalucía con resultados muy positivos en todos los lugares.

Juan Carlos Azcargorta, uno de los promotores de esta iniciativa, afirma, que todavía falta mucho por recorrer para la mentalización de los consumidores, que se están realizando esfuerzos o niveles políticos, administrativos y de españolitos de a pie. «Estamos —dice— iniciando un camino hay que tener esperanza».

El proyecto de Eroski intenta que los chavales sigan la pista de todos los productos investigando las áreas de consumo, asumiendo sus propios planteamiento y llegando a una serie de conclusiones a través de los trabajos que realizan. Eroski en un principio puso a disposición de los colegios, los medios técnicos, humanos y económicos. Actualmente el Gobierno Vasco ha asumido estas competencias y ha demostrado su preocupación por este tema, dotando de una partida presupuestaria para el funcionamiento y organización de estas tareas.

LOS TALLERES EN LA ESCUELA

Hoy por hoy sigue siendo un grave problema el que los consumidores relacionemos un producto con una determinada marca, Juan Carlos Azcargorta, manifestaba al respecto «El yogour sigue siendo yogour pero casi todo lo conocen por una marca determinada, y en el café soluble pasa lo mismo, nosotros intentamos explicarles a los chavales lo que es una marca..., pero esto no es cuestión de dos días, a lo mejor necesitamos una generación. ».

La experiencia de Eroski ha sido contrastada con otras que se sigue en Europa en países del Mercado Común, la conclusión a la que se llegó fue que los métodos y el camino que se había seguido en Euskadi era muy similar al europeo a pesar de que no se había mantenido ningún contacto.

Eroski actualmente está más preocupado por el área de talleres y por otras iniciativas como las pruebas que están realizando con los estudiantes de Magisteri Juan Carlos Azcargorta comentaba «Intentamos transmitir conocimientos técnicos y de metodología de trabajo a los futuros maestros, para que luego no tengan que depender de los técnicos»

Más adelante afirmaba: «Los talleres, es un trabajo cerrado que puede durar una hora o un día completo Básicamente consiste en intentar enseñar a los cravales una serie de cosas muy prácticas Como ejemplo, una de los talleres es el de los análisis comparativos, donde cogemos una serie de muestrasmuestras de cualquier producto El chico tiene que mirar desde que la etiqueta es correcta hasta hacer pruebas sobre el sabor, en base al factor gusto Luego hacemos «pruebas ciegas de sabor» y salen muchas diferencias entre la valoración que se hace conociendo la marca a cuando se desconocefl Este es el momento en el que les intentamos explicar la influencia de la publicidad en el mercado»

Por último Juan Carlos Azcargorta expicaba «quizás hasta que no ocurrió lo del síndrome tóxico, en etse país pensábamos que todo funcionaba y marchaba bien hasta que en ese momento nos cayeron todos los tejos al suelo».

Desde la composición del chorizo, hasta los elementos químicos de algunas bebidas, todos los elementos de los alimentos son estudiados por los niños de las escuelas vascas.

OBJETIVOS DE ESTA EDUCACION

1.° Aportar datos a los escolares para la formación de una actitud crítica y consciente ante la sociedad de consumo, así como mecanismos de resolución de problemas ante las situaciones que aquélla les va a plantear.

2.° Comprender el funcionamiento del sistema producción-consumo.

3.° Comprender los mecanismos del marketing y conocer sus sistemas.

4.° Conocer y desmitificar los medios publicitarios.

5.° Conocer los derechos de los consumidores.

6.° Desarrollar el sentido asociativo como medio para la defensa de los intereses de los consumidore

7.° Saber comprar.

8.° Saber alimentarse aquilibradamente.

9.° Saber entender y hacer análisis comparativos, y

10.° Tener conciencia clara de las relaciones consumo degradación ecológica.

CONSUMIDORES SOMOS TODOS

Los burgaleses quisieran conocer los conductos para hacer reclamaciones

El alcalde clausuró las Jornadas sobre Consumo. — (Foto Villafranca).

En muchos aspectos de la vida diaria se muestran los hábitos y fermentos de las viejas costumbres, acostumbrados a no protestar no lo hacemos nunca aunque tengamos derechos Las lamentaciones internas son el pan nuestro de cada día seguimos manteniendo las trombas de silencio y de inquietud en temas consumistas que nos afectan directamente

Porque consumidores somos todos, durante la semana pasada, en las Jornadas de Consumo, intentaron desenhebrarse uno a uno las cuestiones más importantes relacionadas con el consumo. Coincidiendo con el día 15 de Marzo, el Día Mundial del Consumidor, se clausuraron los actos que tuvieron como colofón la conferencia sobre la experiencia educativa del grupo «Eroski».

José María Arribas Moral, presidente de la Comisión de Sanidad, Acción Social y Consumo en el Ayuntamiento de Burgos, señalaba que el balance de estas Jornadas había sido postivo. En primer lugar —manifestaba— por los temas que se han tratado y en segundo término la asistencia se ha multiplicado por diez con respecto a otros años».

Las materias se han estudiados desde una perspectiva nueva y diferente, con cuestiones puntuales que han redundado en una mayor mentalización y preocupación por parte de todos los ciudadanos preocupados en conocer cuáles son los derechos que le reconoce la Ley y los que tiene para hacer sus reclamaciones y preguntas.

Evidentemente comentaba José María Arribas la información y educación redundará en la mejora y calidad higiénico-sanitaria de los alimentos y en la calidad de los servicios.

Es necesario fomentar los contactos entre el consumidor y el productor o comerciante beneficiará al país, al mismo tiempo que una mayor competitividad —aseguraba el Sr. Arribas— de los productores y comerciantes logrará que estemos a tono con los países del Mercado Común.

Sin embargo los consumidores en estas Jornadas de lo que más se han preocupado es de conocer la forma de utilización de sus derechos como consumidores y de saber cuáles son los canales o conductos para hacer reclamaciones.

José María Arribas se daría por satisfecho si los burgaleses desde su responsabilidad y conociendo y exigiendo sus derechos estuvieran trabajando por la mejora de los servicios para que en un plazo breve se pueda afirmar que estamos a nivel europeo.

Por otra parte lamenta la falta de coordinación entre el Ayuntamiento y el resto de los organismos fundamentalmente con la Junta de Castilla y León «por el momento no existe esa coordinación en el Estado y, dentro del marco de las autonomías, primero es necesario buena voluntad por todas las partes, desde el Ayuntamiento si existe Por otro lado es necesario una planificación organizada, no desde abajo. Esto falta en este caso con las autoridades regionales» ?

CONFERENCIA SOBRE SANIDAD MUNICIPAL

Dentro del ciclo de conferencias que habitualmente desarrolla todas las semanas la Asociación Burgalesa de Fomento Cultural bajo el tema «Nuestro Municipio» esta tarde está previsto el tema de «Sanidad municipal» que será desarrollado por José María Arribas Moral teniente de alcalde y presidente de la Comisión Municipal de Sanidad

Este acto dará comienzo a las 5 de la tarde en el Aula de Cultura de la CAM calle Pablo Casals

La conferencia versará principalmente sobre el estudio de las competencias legales de Sanidad de los ayuntamientos y sobre la memoria del año 1984 en Sanidad municipal Está destinada principalmente a los alumnos que participan en estos cursos de los barrios de Gamonal-Capiscol Villera y Villimar pero dado el gran interés del tema están invitados todos los burgaleses.

M.E.C.D. 2015

A MAS DE 850 MILLONES DE PESETAS ASCIENDE EL PRESUPUESTO MUNICIPAL

Esta semana, Pleno del Patronato del Hospital

El jueves, «Día del Arbol»

El miércoles, tras el «puente» de San José, se reunirá la Comisión Informativa Municipal de Hacienda para ultimar los Presupuestos del año 1985 que tendrán que ser aprobados por la Corporación en Pleno en los próximos días

El presupuesto asciende a más de 850 millones de pesetas, incluido gastos e ingresos ordinarios y gastos de inversiones, financiados con créditos del Banco de Crédito Local, y se ha elaborado con un considerable retraso debido a los cambios producidos en el Ayuntamiento en los últimos meses.

La Comisión Informativa de Hacienda la preside Antonio Castilla del Grupo Popular, nombrado recientemente por el alcalde, Porfirio Abad que presidió la mima comisión por a ausencia del socialista Eliseo Cuadrado en los últimos meses del pasado año.

La renuncia a sus cargos en el Ayuntamiento del alcalde Rafael de las Heras la renuncia del portavoz socialista y presidente de hacienda, Eliseo Cuadrado, la nueva elección de alcalde y la reestructuración de las Comisiones Informativas han sido la causa de este retraso en la elaboración de un presupuesto que ya debía haberse aprobado hace tiempo

PROXIMO PLENO DEL PATRONATO DEL HOSPITAL

Para la aclaración de los problemas entre el Hospital de los Santos Reyes y el INSALUD, el Partido Comunista de España solicitó la convocatoria urgente de un Pleno del Patronato de Hospital. Pleno que se celebrará, casi con toda seguridad esta semana.

El P.C.E solicitó también del alcalde y presidente del Patronato que el Pleno fuera público, medida reclamada tanto por este grupo político como por diversas entidades ciudadanas y Asociaciones de Vecinos Para que los Plenos sean públicos hace falta un acuerdo de los miembros del Patronato que tendría que ser aprobado por mayoría y que podría figurar en el primer punto del orden del día del Pleno que se celebrará esta semana

El Hospital de los Santos Reyes y el INSALUD han tenido problemas frecuentes en cuanto a la facturación de los servicis prestados por el centro sanitario La pasada semana se mantuvo una reunión en Burgos entre los portavoces de los Grupos políticos representados en el Ayuntamiento y al mismo tiempo en el Patronato y representantes del INSALUD, que manifestaron su deseo de llegar a un acuerdo en el tema

E Patronato del Hospital de los Santos Reyes lleva varios meses sin reunirse en pleno. Lo estatutos por los que se rige el Centro asistencial son muy antiguos y se han quedado totalmente obsoletos El pleno de Patronato tiene que aprobar la nueva redaccin de los estatutos, encargados a los servicios jurídicos municipales y todavía en vías de elaboración.

También el Patronato tiene que recuperar el ocntrol sobre el Hospital. El Presidente del Patronato manifestó hace pocos días que se empieza a tener conocimiento de lo que ocurre en el Hospital aunque todavía no e tiene control absoluto sobre el tema ya que el centro sanitario ha gozado de tal autoromía que escapaba totalmente su gestión al Patronato.

El Patronato del Hospital de los Santos Reyes está compuesto por el alcalde como preidente, y de los concejales del ayuntamiento de Aranda. El órgano de decisión del Patronato es el pleno aunque en los nuevos estatutos se estudia la posibilidad de introducir una especie de Comisión permanente que se reuniría a puerta cerrada en el caso de que se decidiera que los Plenos fueran públicos.

EL JUEVES SE CELEBRA LA FIESTA DEL ARBOL

El día 21 llega oficialmente la primavera, la estación de las flores y el final del invierno, anque, si continuamos con estas temperaturas 8.° bajo cero el pasado sábado (si los termómetros callejeros no fallan) no habrá tiempo para la floración y el verde característico de esta época del año. Con este motivo se celebra el «día forestal mundial» y en Aranda, organizado por la Caja de Ahorros Municipal y el Ayuntamiento y con la colaboración de lo profesores y alumnos de los centros escolares se celebrará la «fiesta del árbo».

La «fiesta del árbol» consistirá como ya se hizo en anteriores ocasiones en otros lugares de la villa en la plantación de árboles en el barrio de la Estación La plantación, que erá realizada por escolares, contará con el asesoramiento de los servicios municipales de jardinería.

CROSS POPULAR Y DIA DE LA BICICLETA

La Asociación de Vecinos del barrio Allendeduero ha organizado un cross popular infantil que se celebrará el domingo a las 11 de la mañana Las pruebas partirán de la Iglesia de Santo Domingo y tras recorrer diversas calles del barrio finalizarán en a calle Rosa es. Las categorías son alevín femenino y masculino con 600 y 1.000 metros; infantil 1 200 y 1 500 metros para féminas y varones y cadete con 2 000 y 2.500 metros, respectivamente para femenino y masculino

También el Club Ciclista Arandino, en colaboración con la Comisión de Cultura Educación y Deportes del ayuntamiento, ha organizado el día de la bicicleta, el domingo a partir de las 12 de la mañana. Con esta prueba los organizadores pretenden potenciar el deporte del ciclismo, por lo que invitan a todos los arandinos a sumarse a la misma.

MAÑANA SE CLAUSURA LA EXPOSICION DE DIEZ VALCABADO

Desde el sábado día 9, expone en la sala de la Caja de Ahorros Municipal en la Plaza Primo de Rivera, Concha Díez Valcabado, pintora muy relacionada con a Ribera (nació en San Martín de Rubiales y residente en Valcabado de Roa), una muestra de 31 óleos que representan temas de la zona

La arquitectura rural: las bodegas, puentes, torres calles e iglesias, de los pueblos de la Ribera; los bosques «esos bosques espesos y profundos, donde te pierdes sin darte cuenta» y paisajes: «ahí donde se junta la tierra con la tierra y la tierra con el cielo de Castilla», son los temas de esta muestra que ya ha recorrido un importante número de pueblos de la comarca en una exposición itinerante iniciada el pasado verano y organizada por la Coordinadora de Asociaciones Culturales de la Ribera, de la que la pintora es promotora

Concha Díez Valcabado también ha colaborado con el Colectivo de Artistas Plásticos de cortos con las más variadas técnicas de escenificación por la Ribera: en el año 1981 participó en la exposición colectiva Ocho pintores de la Ribera del Duero» en Burgos, Aranda y otras ciudades de Castilla-León, y en Agosto de 1983 participó en el encuentro «8+8-Madrid-Aranda», realizado en la Plaza Mayor.

TRIUNFO DEL TEATRO NEGRO DE PRAGA

El pasado jueves, en el Teatro-Cine Aranda, organizado por la Delegación Territorial de Cultura de la Junta de Castilla y León, con la colaboración del Ayuntamiento de Aranda y de Clunia, Teatro de Cámara se representó «El tiempo el mago sabio» por el Teatro Negro de Praga.

La representación organizada dentro del Festival Internacional de Teatro, tuvo gran afluencia de público, 400 personas aproximadamente lo que es una buena cifra para Aranda y más un día laborable.

saico», una serie de relatos

También el domingo dentro de la programación del mismo festival, el grupo segoviano de marionetas «Libélula» puso en escena su espectáculo «Mosaico», una serie de relatos la inadecuada hora las doce de la mañana, este espectáculo que ya estuvo en Aranda el pasado año tuvo poca asistencia de público: no más de ochenta personas

Por otra parte mañana martes con motivo del día del Padre, la Comisión de Cultura, Educación, Juventud y Deportes del Ayuntamiento ha organizado un Festival Infantil a las seis de la tarde en el Polideportivo Cubierto Municipal En el festival actuará «el carro de la alegría» y la entrada es gratuita

El sábado, a las 8 de la tarde en el salón de la Caja de Ahorros del Círculo el Grupo «Yesca» actuará en un Recital de Música Popular Castellana en un acto organizado también por la Comisión de Cultura del Ayuntamiento arandino.

ANUNCIESE EN:

HOJA DEL LUNES

Nuevos atentados contra el Polideportivo

LA OLA DE VANDALISMO

Entre la noche del jueves y la madrugada del viernes el Polideportivo cubierto Municipal sufrió un nuevo incendio, provocado, en la tarima de la pista La madrugada anterior también fue visitado el recinto deportivo pero no se realizaron en él daños de consideración. Durante la madrugada del viernes se produjeron dos incendios, provocados según todos los indicios, en otros dos parajes contiguos al casco urbano arandino; se rompieron los cristales de una ferretería y se desarrolló una persecución a tiros en el centro de Aranda.

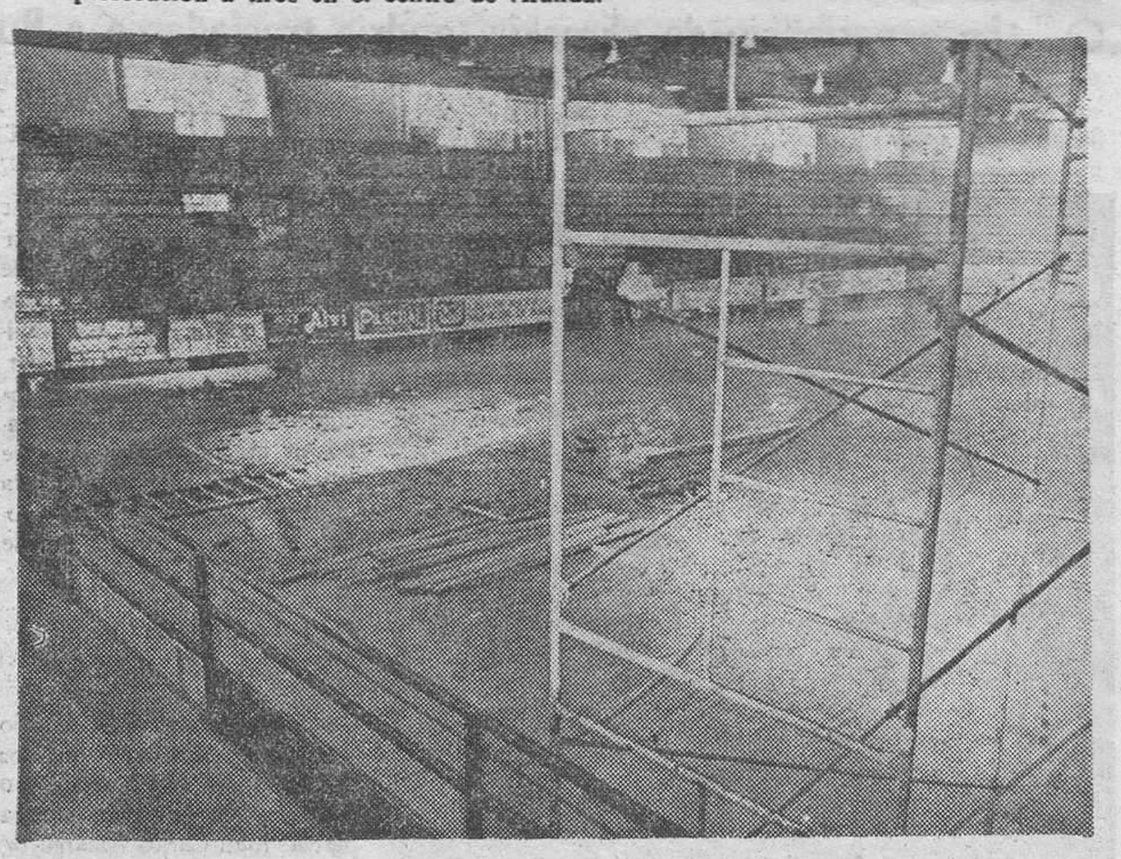

Aranda de Duero. — Las obras para la reparación del Polideportivo, tras el último atentado, ya han comenzado.

El atentado al Polideportivo es el cuarto en lo que va de año. El primero se produjo el día 9 de Enero: el agresor o agresores violentaron la puerta principal del recinto, forzaron las cerraduras de las puertas de todas las dependencias y, tras revolver todos los objetos que se encontraban en ellas, sustrajeron varias jeringuillas del botiquín de la enfermería, todas las llaves del recinto, que se hallaban en recepción, y una pequeña cantidad de dinero. A continuación, con la ayuda de un líquido inflamable, prendieron fuego a la pista de tarima y huyeron.

Una empleada de la limpieza descubrió el incendio a las 6.30 de la mañana Inmediatamente dio aviso a la Policía Municipal y a los Bomberos que se personaron en el lugar y sofocaron el fuego Los daños fueron evaluados en casi dos millones de pesetas y el Polideportivo estuvo cerrado más de un mes con el consiguiente perjuicio para los deportistas.

Dos días después, sobre las 21,30 horas del viernes una persona introdujo un papel, empapado en una sustancia inflamable y ardiendo, por una ventana del gimnasio. El incendio que se provocó destruyó la instalación eléctrica de esa dependencia, una colchoneta y otros útiles deportivos valorados en más de 200.000 pesetas El fuego no se propagó a otras instalaciones, como el cuarto de calderas, gracias a la rápida intervención de los Bomberos y la Policía Municipal.

Todos los ciudadanos se indignaron con este atentado y, tras el segundo, la Policía Municipal montó un servicio especial de protección del Polideportivo, servicio que no ha dado sus frutos ya que el pasado jueves por la noche, tan sólo un mes después de su inauguración, otro incendio provocado destruyó nuevamente una parte considerable de la tarima de la pista. Los daños son similares a los del primer atentado, alrededor de los dos millones de pesetas El incendio lo descubrió nuevamente una empleada de la limpieza en la madrugada del viernes y estaba casi extinguido.

Al parecer el agresor se escondió en el interior del Polideportivo cuando cerraron por la noche y, tras provocar el incendio, salió por una de las puertas que cerró por fuera con una cadena y un candado, tras inutilizar con palillos las cerraduras de todas las puertas del recinto La Policía Municipal observó la cadena y el candado, así como la inutilización de las cerraduras en su ronda de las once de la noche, aunque no observó nada anormal en el interior del Polideportivo De todas formas intentaron ponerse en contacto, sin éxito, con el coordinador de instalaciones deportivas.

También dos noches antes hubo visita en el Polideportivo y aunque no se produjeron daños el furtivo «firmó» su visita: se descubrió una «pintada» atentatoria a un empleado del recinto deportivo, y excrementos humanos, al igual que en la visita del jueves-viernes.

Para averiguar y tratar de esclarecer estos hechos los concejales delegados de Policía Municipal, Evaristo Camarero, y de Deportes, José Luis Simón, han abierto un expediente informativo a los funcionarios.

La Policía Nacional y los funcionarios del Cuerpo Superior de Policía, que investigan el caso, no tienen indicios del autor o autores de los atentados Aunque no descartan ninguna pista de las barajadas, no encuentran móviles racionales a los hechos, por lo que tienen muy difícil la investigación a pesar de haberlo convertido casi en «una cuestión de honor».

Los trabajos para la reparación de los daños causados por el último atentado ya han comenzado y se espera estén terminados esta semana. Mañana, casi con toda seguridad podrá celebrarse en el Polideportivo el festival infantil anunciado con motivo del Día del Padre y las actividades deportivas se reanudarán pocos días después

DOS INCENDIOS PROVOCADOS Y UN TIROTEO

A últimas horas de la noche del viernes la Policía Municipal tuvo conocimiento de la existencia de un incendio en una caseta de campo entre la carretera de La Aguilera y el cementerio viejo Los bomberos voluntarios se presentaron inmediatamente en el lugar y apagaron el incendio que se había propagado a unos matorrales cercanos y a unas traviesas de ferrocarril amontonadas en el lugar Pocas horas después volvieron a salir, tras otro aviso, a sofocar el incendio producido en una granja situada en el camino picocho, en el término de Cantaburros. Los bomberos tuvieron que sacar de la nave incendiada el ganado que la llenaba. Según fuentes relacionadas con el servicio de extinción de incendios los dos siniestros fueron provocados y, aunque no se registraron daños personales, los materiales fueron muy cuantiosos

Por otra parte, alrededor de las tres de la madrugada del mismo viernes, unos desconocidos rompieron dos cristales del escaparate de una ferretería en la calle Pizarro, para lo que se valieron de una piedra de considerables proporciones y un ladrillo Los agresores no se llevaron ninguno de los objetos expuestos en el comrecio y los daños han sido evaluados en más de 30.000 pesetas

Sobre esa misma hora y en la misma zona se produjo un tiroteo durante la persecución de unos delincuentes por parte de la Policía Nacional, aunque esta últimanoticia no ha sido confirmada en fuentes oficiales, los vecinos insisten y aseguran que fueron «al menos nueve» los disparos escuchados.

FAUSTO DE URBION

ANUNCIESE EN:

HOJA DEL LUNES

M.E.C.D. 2015

el Lunes
DEPORTIVO

DERROTADO POR EL HERCULES

EL BARCELONA NO CANTO EL ALIRON

Santander y Gijón ganaron en los feudos del Betis y Valencia

El Barcelona tendrá que posponer la celebración del título de Primera tras sufrir hoy en Alicante, ante el Hércules su segunda derrota en la presente Liga.

En la 29 jornada se han producido dos victorias visitantes de gran relevancia: la del Santander en el terreno del Betis, que sitúa a éste en dificilísimo posición y la del Gijón en Valencia, que afirma en el tercer puesto a los asturianos Por otra parte, también el Atlético de Bilbao se ha impuesto a domicilio a su casi vecina Real Sociedad

El Real Madrid ha sufrido una nueva derrota ante el Osasuna en tanto que el Elche ha logrado en Málaga la única igualado de a jornada

TIRON DE LAS PALMAS Y CADIZ

Las Palmas y Cádiz han dado hoy un nuevo tirón en la cabeza de Segunda y se acercan más al ascenso, al derrotar a domicilio a Coruña y Salamanca, respectivamente

El Mallorca, que venció el sábado en el terreno del Castilla, se coloca en cuarta posición, pero bastante alejado. El Celta sigue tercero, ha sumado también un positivo y le aventaja en cinco puntos.

Por abajo, el Granada derrotó al Atlético Madrileño y deja el último lugar. El Cartagena venció en el minlestadio del Barcelona Atlético en una jornada que ha producido cuatro victorias visitantes, otras tantas locales y dos empates.

IRRESISTIBLE EL REAL BURGOS

Era un partido importante para el Real Burgos y también para la Ponferradina porque se jugaban dos puntos de gran trascendencia para estar presente en la fase de ascenso. Los hombres de García Verdugo no han dejado esc parte oportunidad y se anotaron la victoria. Villafranca estuvo muy atento con su cámara y supo captar los dos goles del encuentro. Eduardo hizo el primero de un estupendo remate e Ibáñez, el segundo.

De los Juegos de la CECE

UNA BURGALESA, CAMPEONA NACIONAL

La atleta burgalesa Nuria Barbero se proclamaba el pasado sábado en Logroño, campeona de España de campo a través en los Juegos de la CECE (Confederación Española de Centros de Enseñanza). Participaron en la categoría femenina un total de 130 atletas, y desde la salida la burgalesa fue cobrando ventaja sobre sus rivales para terminar imponiéndose fácilmente. Por equipos, el Liceo Castilla ocupó en esta categoría femenina la sexta posición.

En la prueba masculina, Raúl Arce terminaba en el puesto tercero y Alberto Díez séptimo. Por equipos, el Liceo Castilla quedaba subcampeón de España por detrás del Tajamar madrileño.

JUDO

AUSENCIAS EN EL I TROFEO «CIUDAD DE BURGOS»

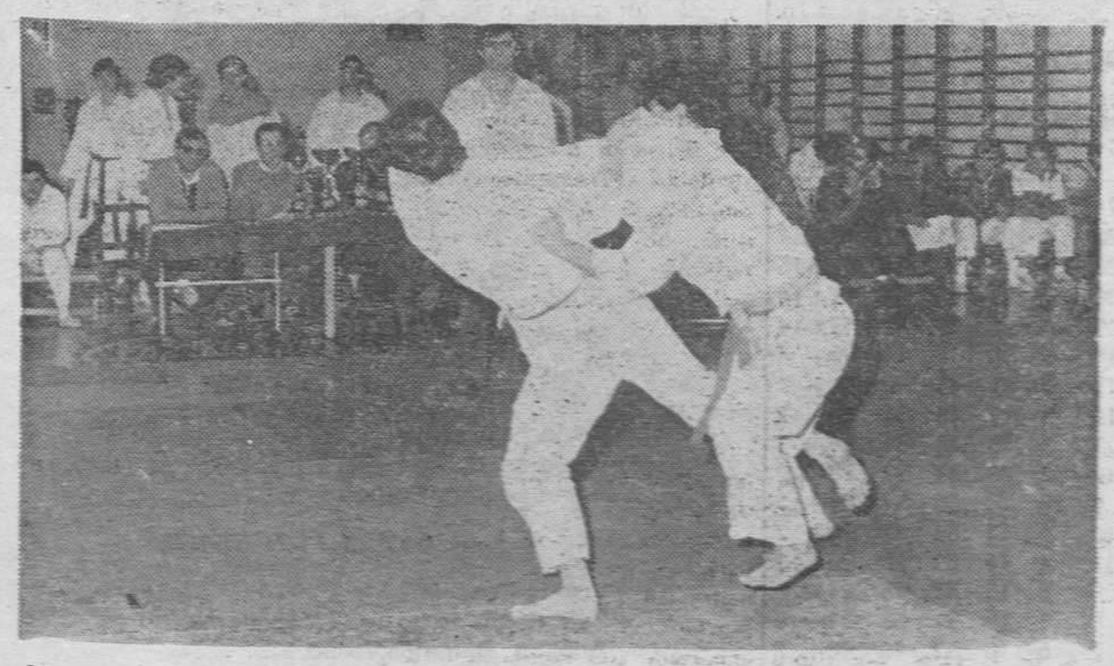

No tuvo todo el relieve esperado el I Trofeo «Ciudad de Burgos» de Judo. La culpa la tuvieron los judokas de Vitoria, Guipúzcoa y Madrid que tenían anunciada su presencia y no llegaron Una lástima, porque la competición contaba con un gran atractivo. No obstante, se salvó el objetivo y se registraron combates muy bonitos

(Foto VILLAFRANCA)

BALONCESTO, SILLA DE RUEDAS

GANO SIN PROBLEMAS EL C. D. EL CID

Un marcador poco común en basket, 78-20. Ese fue el tanteo que conseguiría el C. B. El Cid, en el Polideportivo, ante el CEM, de Barcelona. Brillaron los burgaleses, que en fases del partido hicieron un juego bonito, además de práctico y positivo

(Foto VILLAFRANCA)

M.E.C.D. 2015

DEPORTES

RESULTADOS Y CLASIFICACIONES

PRIMERA DIVISION

Hércules, 1; Barcelona, 0
Valencia, 0; Gijón 2
Murcia 2; Sevilla, 0
At Madrid 2; Valladolid, 0
Málaga 0; Elche 0
Real Sociedad 1; Ath. Bilbao, 2
Betis, 1; Santander, 2
Osasuna, 1; Real Madrid, 0
Español, 3; Zaragoza, 2

	J	G	E	P	F	C	Ptos.
Barcelona	29	19	8	2	63	22	46+16
At Madrid	28	14	9	5	45	25	37+ 7
Gijón	29	11	14	4	30	19	36+ 6
Ath Bilbao	29	10	13	6	30	23	33+ 5
Real Madrid	29	11	10	8	38	30	32+ 4
Santander	29	10	10	9	24	26	30+ 2
Real Sociedad	29	9	11	9	36	27	29— 1
Español	29	9	11	9	37	40	29+ 1
Valencia	29	8	12	9	34	31	28— 2
Osasuna	28	11	6	11	33	32	28+ 2
Zaragoza	29	9	10	10	32	33	28
Sevilla	29	9	9	11	25	35	27— 1
Valladolid	29	6	14	9	34	40	26— 2
Málaga	29	7	12	10	20	30	26— 4
Hércules	29	6	12	11	22	38	24— 6
Betis	29	8	7	14	29	39	23— 7
Elche	29	4	12	13	11	31	20— 8
Murcia	29	4	10	15	19	40	18—12

SEGUNDA DIVISION (A)

Tenerife, 4; Castellón, 0
Castilla 0; Mallorca 2
Bilbao Ath., 1, Lorca 0
Coruña 1; Las Palmas, 3
Huelva 2; Logroñés 0
Salamanca 1; Cádiz, 2
Oviedo 1; Celta 1
Barcelona At 2; Cartagena, 3
Sabadell 1; Calvo Sotelo 0
Granada, 1; At Madrileño, 0

	J	G	E	P.	F.	C.	Ptos.
Las Palmas	29	18	8	3	46	28	44+16
Cádiz	29	15	10	4	46	20	40+12
Celta	29	16	5	8	50	30	37+ 9
Mallorca	29	13	6	10	37	29	32+ 2
Logroñés	29	14	3	12	41	35	31+ 1
Sabadell	29	12	7	10	38	36	31+ 3
Castilla	29	11	7	11	35	40	29— 1
Coruña	29	11	7	11	41	45	29— 1
Barcelona At	29	10	8	11	31	36	28
Huelva	29	9	19	10	28	33	28— 2
Castellón	29	11	6	12	39	35	28— 2
Tenerife	29	9	9	11	40	36	27— 3
Oviedo	29	8	11	10	36	34	27— 1
Bilbao Ath	29	11	4	14	36	42	26— 4
Salamanca	29	10	5	14	34	32	25— 5
Cartagena	28	8	9	11	28	27	25— 1
At Madrileño	29	8	8	13	26	36	24— 4
Lorca	29	9	5	15	18	50	23— 7
Granada	28	8	6	14	25	38	22— 6
Calvo Sotelo	29	8	6	15	23	36	22— 6

SEGUNDA DIVISION (B)

(GRUPO PRIMERO)

Alavés, 3; Aragón, 1
Arosa, 2; Figueras, 1
Pontevedra 1; Barcelona, 1
Lérida 1; Binefar 0
Erandio 1; Osasuna Promesas, 0
Sestao 5; Andorra 0
Sporting At 3; Zamora 0
Palencia 1; San Sebastián, 0
Tarragona 0; Endesa 1
Avilés I., 1; Compostela, 1

	J.	G	E	P	F	C.	Ptos.
Aragón	29	19	5	5	45	23	43+13
Sestao	28	17	7	4	47	22	41+11
Alavés	27	13	8	6	52	29	34+ 6
Figueras	29	11	11	7	52	38	33+ 3
Endesa	29	11	11	7	37	29	33+ 5
Lérida	29	11	9	9	37	34	31+ 1
Pontevedra	29	9	12	8	43	36	30
Binéfar	28	10	9	9	31	27	29+ 3
Palencia	29	10	9	10	39	35	29+ 1
Sporting At.	29	10	9	10	35	36	29+ 1
Andorra	29	10	9	10	44	47	29+ 1
Arosa	29	10	9	10	33	37	29— 1
Zamora	29	12	4	13	29	40	28
Compostela	29	8	11	10	30	38	27— 1
Tarragona	29	10	6	13	31	33	26— 2
Barcelona	29	9	7	13	41	44	25— 5
Osasuna Pr.	28	10	4	14	36	42	24— 4
Avilés I	29	6	9	14	39	49	21— 7
S Sebastián	28	5	10	13	27	41	20— 8
Erandio	29	3	7	19	25	73	13—17

SEGUNDA DIVISION (B)

(GRUPO SEGUNDO)

Linense, 3; Badajoz, 2
Albacete, 1; Orihuela, 1
Alcalá, 2; Marbella 1
Hospitalet 3; Antequerano, 1
Jerez 0; Algeciras, 1
Linares, 1; Jaén 1
Poblense, 0; Parla 0
Manacor 1; Ceuta 0
Rayo Vallecano 1; Alcoyano, 0
Talavera, 1; Levante, 0

	J	G	E	P	F.	C.	Ptos
Rayo Vallecano	29	13	11	5	46	35	37+ 9
Albacete	29	12	11	6	32	22	35+ 5
Linares	29	13	9	7	35	27	35+ 5
Algeciras	29	10	14	5	27	22	34+ 6
Orihuela	29	11	11	7	35	27	33+ 3
Linense	29	11	11	7	35	28	33+ 3
Jerez	29	10	11	8	31	25	31+ 1
Hospitalet	29	11	9	9	37	37	31+ 1
Alcoyano	29	13	4	12	36	33	30+ 2
Jaén	29	10	9	10	34	30	29+ 1
Ceuta	28	12	5	11	29	28	29+ 3
Alcalá	29	9	11	9	25	29	29— 1
Talavera	28	11	6	11	30	28	28
Poblense	29	9	9	11	28	30	27— 1
Levante	29	8	9	12	34	36	25— 3
Manacor	29	9	5	15	28	34	23— 5
Parla	29	8	7	14	28	37	23— 5
Badajoz	29	7	8	14	31	40	22— 8
Marbella	29	8	6	15	29	38	22— 8
Antequerano	29	8	6	15	22	46	22— 8

TERCERA DIVISION

(GRUPO CUARTO)

Teruel, 2; Huesca, 0
Tarazona 2; Izarra 0
Tudelano, 0; Peña Sport, 0
MIRANDES 1, Corellano, 2
Barbastro 3; Ejea 0
Monzón 3; Alsasua 3
Arnedo 4; Sabiñánigo, 2
Oberena 6; Alfaro 1
Chantrea, 1; Cirbonero, 1
Calahorra, 0; Numancia 1

	J	G	E	P	F.	C.	Ptos.
Huesca	27	16	9	2	51	24	41+13
Izarra	27	16	4	7	50	45	36+10
Sabiñánigo	28	14	7	7	46	40	35+ 9
Ejea	28	12	9	7	47	32	33+ 7
Teruel	28	13	6	9	47	34	32+ 2
Corellano	29	13	6	10	53	43	32+ 2
Arnedo	28	13	6	9	42	38	30+ 4
Numancia	27	9	11	7	31	27	29+ 1
Monzón	29	9	11	9	46	48	29— 1
Peña Sport	28	11	7	10	33	36	29+ 1
Tudelano	29	10	8	11	39	38	28— 2
Cirbonero	28	9	9	10	42	40	27— 1
MIRANDES	28	9	7	12	40	36	25— 3
Calahorra	29	10	5	14	43	46	25— 3
Alfaro	28	8	9	11	48	67	25— 5
Alsasua	26	8	7	11	34	41	23— 4
Oberena	28	9	5	14	33	43	23— 5
Barbastro	28	7	8	13	40	42	22— 9
Tarazona	29	6	9	14	42	50	20— 6
Chantrea	28	4	5	19	26	42	13—13

(GRUPO OCTAVO)

REAL BURGOS 2; Ponferradina, 0
Coyanza 4; Olmedo 0
Leonesa 1; Cristo Olímpico, 0
Astorga 1; Universitario 0
Toresana 1; BRIVIESCA 0
SALAS 0; Salmantino 2
Valladolid Promesas 3; Venta de Baños, 0
Medinense 1 La Bañeza 0
Béjar 1; Bembibre 1
ARANDINA 0 Toreno 0

	J.	G	E	P.	F.	C.	Ptos.
REAL BURGOS	28	21	6	1	62	8	48+18
Leonesa	29	20	4	5	63	22	44+14
Valladolid Pr	29	20	3	6	52	23	43+15
Ponferradina	28	20	2	6	68	16	42+14
Salmantino	29	19	4	6	55	31	42+14
Medinense	29	13	6	10	37	41	32+ 4
Universitario	29	13	5	11	43	38	31+ 1
Toreno	29	11	8	10	44	31	30+ 2
Astorga	29	13	3	13	44	34	29— 1
ARANDINA	28	10	8	10	33	27	28
Bembibre	28	9	10	9	40	34	28+ 2
Venta de Baños	29	10	6	13	36	45	26— 2
BRIVIESCA	29	11	4	14	39	40	26— 2
Cristo Olímpico	29	8	8	13	35	43	24— 6
Olmedo	29	8	5	16	31	68	21— 9
Béjar	29	7	6	16	32	40	20— 8
Coyanza	29	7	5	17	29	60	19—11
La Bañeza	29	8	3	18	30	64	19— 9
Toresana	29	6	6	17	22	65	18—12
SALAS	29	2	2	25	15	80	6—24

LA QUINIELA GANADORA

HERCULES-BARCELONA	1
VALENCIA-GIJON	2
MURCIA-SEVILLA	1
ATLETICO MADRID-VALLADOLID	1
MALAGA-ELCHE	x
REAL SOCIEDAD ATHLETIC BILBAO	2
BETIS-SANTANDER	2
OSASUNA REAL MADRID	1
ESPAÑOL-ZARAGOZA	1
CORUÑA-LAS PALMAS	2
HUELVA-LOGROÑES	1
SALAMANCA-CADIZ	2
OVIEDO-CELTA	x
GRANADA-ATLETICO MADRILEÑO	1

65 MILLONES PARA LOS PLENOS

Madrid (Efe). – Cinco máximos acertantes de catorce resultados, que cobrarán cada uno cerca de 65 millones de pesetas, han aparecido cuando se lleva escrutado el 90 por ciento de los boletos correspondientes a la jornada 29 de la quiniela futbolística

Los boletos de los acertantes de catorce resultados corresponden a las delegaciones de Barcelona Valencia, Madrid, Gijón y Vitoria

Los acertantes de trece son por el momento 152 y percibirán alrededor de 800.000 pesetas; mientras que los de doce son 2.201 y recibirán cerca de 130.000 pesetas.

La recaudación ascendió a 1.837 769 790 pesetas.

LA PROXIMA QUINIELA

Gijón-Málaga	1
Valladolid-Barcelona	2
Sevilla-Hércules	1
R Santander-At Madrid	1 x 2
Ath Bilbao-Valencia	1
Zaragoza-Real Sociedad	1
Español-Osasuna	1
Real Madrid-Murcia	1
Elche-Betis	1 x 2
Logroñés-Castellón	1
Celta Coruña	1
Cartagena-Salamanca	1 x 2
Granada-Sabadell	1 x
Calvo Sotelo-Oviedo	1 x

PROXIMA JORNADA

PRIMERA DIVISION

Gijón-Málaga.
Valladolid-Barcelona.
Sevilla-Hércules
Santander-Atlético de Madrid.
At Bilbao-Valencia
Zaragoza-Real Sociedad.
Español-Osasuna.
Real Madrid-Murcia.
Elche-Betis

SEGUNDA DIVISION

Mallorca-Tenerife
Logroñés-Castellón.
Lorca-Castilla.
Las Palmas-Huelva.
Celta-Coruña
Cádiz-Bilbao At
Cartagena-Salamanca.
Granada-Sabadell
At Madrileño-Barcelona At.
Calvo Sotelo-Oviedo

TERCERA DIVISION
(19-3-85)
GRUPO CUARTO

Mirandés-Oberena.

GRUPO OCTAVO

Bembibre-Real Burgos.
Ponferradina-Arandina

REGIONAL PREFERENTE

Roa-Pradoluengo.
Trespaderne-Iscar.

TERCERA DIVISION
(24-3-85)
GRUPO CUARTO

Ejea-Mirandés.

GRUPO OCTAVO

Briviesca-Astorga
Venta de Baños-Salas
Arandina-Real Burgos

REGIONAL PREFERENTE

Villada-Roa.
San Pedro Regalado-Trespaderne.
Atlético Burgalés-Velilla.
Guardo-Rácing Lermeño.
Villadiego-Pollos.
Villarcayo-Laguna
Pradoluengo-Iscar.

M.E.C.D. 2015

DEPORTES

LA PONFERRADINA MEJOR EN EL CENTRO DEL CAMPO

Merecido e importante triunfo del R. Burgos (2-0)

GOLES DE EDUARDO E IBAÑEZ, UNO EN CADA TIEMPO ¦ DEBUT DEL RIOJANO RAUL, QUE CAUSO BUENA IMPRESION

Por J. M.ª MEDRANO G.

Real Burgos, 2 (Eduardo e Ibáñez); Ponferradina, 0.

Alineaciones

Real Burgos. — Bastón, Quique, Tamayo, Pacheta, Carmelo, Sicilia II, Raúl, Eduardo, Molinero, Del Moral y Montero

Tras el descanso, Ibáñez sustituyó a Molinero y en el minuto setenta y tres Goyo al debutante Raúl, ligeramente lesionado.

Ponferradina — Eduardo, Luis, Montes, Martos, Blanquito, Paquito, Flórez, Nistal, Tinín, Eulate y O'Donell.

Al comienzo de la segunda parte Varela salió por Tinín.

Arbitro

Dirigió el encuentro el colegiado palentino García Holgado, con una notable actuación, de las mejores que hemos visto por este campo. No tuvo necesidad de mostrar ni una sola tarjeta; también, ayudado por la deportividad de ambos conjuntos. En buena condición física, siguió el juego muy de cerca. La labor de sus linieres fue encomiable. Al final el público premió con aplausos su trabajo en este comprometido encuentro, por la situación de los contendientes en la tabla.

Goles

1-0, minuto 25. Jugada de Pacheta que se interna por la izquierda haciéndose un autopase, llega hasta la línea de fondo, para centrar al segundo poste y Eduardo conecta un impresionante trallazo, introduciendo el esférico al fondo de las mallas.

2-0, minuto 76. Carmelo ejecuta una falta enviando hacia Del Moral; éste pasa —prácticamente con tiralíneas— a Ibáñez que sólo tiene que «picar» de cabeza sobre el portal defendido por Eduardo. Era el tanto definitivo.

Incidencias

Jornada de ayuda al club, con intentos de controlar la famosa puerta «cero». Todos, hasta los que fuimos a cumplir una misión muy concreta tuvimos que presentar una «invitación» del club que previamente se retiró del domicilio social. Aceptamos la medida, siempre y cuando surjan los efectos deseados. No de otra forma. Que conste que en ningún momento hemos tenido complejo de contagio vírico. Alegría para las arcas con una recaudación que ascendió al millón seiscientas mil pesetas. El equipo leonés vino acompañado de una charanga que se dejó oír, prácticamente durante todo el partido. El Burgos sacó siete corners —cuatro y tres— por uno la Ponferradina, en el segundo tiempo.

JUGADAS MAS IMPORTANTES

Minuto 6. Centro de Montero e intento de remate de Molinero y posterior de Raúl que despeja con apuros el meta Eduardo.

Minuto 11. Libre indirecto contra los leoneses, con remate de Raúl que despeja la defensa visitante.

Minuto 12. Apuros para Bastón por sucesivos fallos de la zaga local.

Minuto 14. Del Moral saca el primer córner del Burgos.

Minuto 17. Raúl realiza una buena jugada con varios regates dentro del área, pero Molinero no acierta en el remate.

Minuto 22. Buen envío de Montero hacia Molinero, pero el colegiado señala fuera de juego.

Minuto 24. Molinero dispara alto, en buena posición a pase de Raúl.

Minuto 32. Libre indirecto que saca Del Moral sobre Raúl y oportunidad para el riojano.

Minuto 33. — Primer envío sobre el portal de Bastón, por mediación de Tinín, que sale muy alto.

Minuto 34. Raúl remata de cabeza a pase de Molinero, que salió fuera por muy poco.

Minuto 41. Carmelo obliga a que Eduardo se luzca en una buena parada.

Minuto 44. Internada de Quique por la banda derecha, con envío hacia Montero que es objeto de falta.

Minuto 48. Otra buena jugada del debutante Raúl, que no encuentra rematador.

Minuto 53. O'Donell, solo ante Bastón, lanza desviado.

Minuto 55. El meta leonés sale a los pies de Montero.

Minuto 66. Envío de Raúl hacia Del Moral y éste de bolea sin parar, lanza ligeramente alto.

Minuto 71. Carmelo despeja un balón comprometido para los locales.

Minuto 72. Segunda gran oportunidad para el delantero berciano O'Donell, que vuelve a fallar, tirando muy desviado.

Minuto 74. Eulate, intenta crear peligro ante la meta de Bastón, pero se queda sólo en eso, el intento.

Minuto 76. Ibáñez consigue el segundo gol para su equipo.

Minuto 84. Buen disparo de Nistal y mejor parada de Bastón en el lance más comprometido para su meta.

PASO IMPORTANTE

El fútbol tiene estas cosas. Cada partido es distinto. ¿Quién iba a decirnos que la Ponferradina, es un equipo goleador? Se esperaba el encuentro con cierta expectación más por el posible fútbol que nos pudiera deparar por la rivalidad de los equipos punteros del grupo. En honor a la verdad se vio un fútbol distinto al que practican la mayoría de los conjuntos que integran en esta categoría. ¡Mejor sería! como nos manifestó un buen aficionado. También había otro dato a tener en cuenta. El partido de ida dónde los bercianos se impusieron a la huestes de García Verdugo, por tres tantos a uno. Era otro de los motivos que el partido que nos ocupa fue distinto.

La Ponferradina y el Burgos, se estudiaron en los primeros «asaltos» del encuentro, como temiéndose mutuamente. Los visitantes con O'Donell y el joven Tinín en punta, concentraron la mayoría de sus efectivos en el centro del campo. La aglomeración de hombres en esa parcela, ejerció un dominio inefectivo. Los bercianos llegaban en contadas ocasiones y tiraron una sola vez, con cierto peligro, antes del descanso. Los burgalesistas, tuvieron en la delantera al debutante Raúl que apoyó las acciones de Montero y Molinero. El riojano tiene buenas maneras. Regate rápido y en corto y además visión de juego. Es pronto para enjuiciarle y más en un partido de presentación. Los nervios eran lógicos, pero cuando fue sustituido —a raíz de una ligera lesión— los aficionados le premiaron con largos aplausos. La línea medular estuvo dirigida por la batuta de Del Moral, con concierto incluido. El veterano jugador local cuajó uno de los mejores encuentros de la temporada. En tanto seguía el fútbol un poco anodino con un querer y no poder de los burgalesistas y las excesivas precauciones de los visitantes. Algo hacía presagiar que, a pesar de las dificultades los dos puntos no saldrían de «El Plantío». A los veinticinco minutos Pacheta nos sorprende con una fenomenal jugada personal con la rúbrica final de Eduardo, que no perdona tan excepcional servicio. Contragolpeó, a continuación la Ponferradina pero sin peligro. Tras el descanso, volvió la presión visitante con dominio de la zona medular. Fueron más de quince minutos y O'Donell pudo haber igualado la contienda. Era el minuto 53. El Burgos fue saliendo de este atosigamiento y trece más tarde, Del Moral, volvió a avisar al meta Eduardo. Por fin, Ibáñez sentenció a falta de catorce para el final y los leoneses terminaron por bajar sus armas. En definitiva el Burgos, dio un paso muy importante, mostrando su condición de indiscutible líder. El martes, en Palencia y contra el Bembibre bien se puede consolidar el puesto. Sería al momento para que el equipo comenzará el proceso de mentalización de cara a la fase de ascenso.

NOTA DEL R. BURGOS

Una vez concluido el plazo para la presentación a socios representantes del Real Burgos C. F., el pasado día 16 de los corrientes y no habiéndose cubierto el número de 33 por millar de acuerdo con la circular de Marzo de 1982 de la R. F. Española de Fútbol se comunica a todos los socios de este club, que el próximo día 21 de Marzo a las 20.00 horas en el salón de la C.A.C.C.O. (entrada por plaza de España), se celebrará el sorteo para elegir al resto de socios representantes de este club, pudiendo acudir al mismo todos aquellos socios que lo deseen.

El delantero riojano Raúl se mostró muy peligroso durante el tiempo que estuvo en el terreno de juego. En esta jugada —que pudo ser polémica— se lesionó en un choque con el lateral berciano Luis. — (Foto VILLAFRANCA).

Pacheta estuvo muy bullicioso durante todo el partido. Fue coautor del primer tanto, conseguido por Eduardo. En la fotografía de nuestro compañero Villafranca, puso en serios apuros al meta Eduardo y los defensores leoneses tuvieron que despejar enviando el esférico a córner.

Eduardo estuvo certero en todas sus actuaciones, sobre todo en las salidas por alto. Nada pudo hacer en la consecución de los dos goles encajados puesto que tanto Eduardo como Ibáñez remataron a bocajarro. (Foto VILLAFRANCA)

Raúl, a pesar de debutar en «El Plantío», cuajó una buena actuación. Cuando fue sustituido, el público le dedicó una larga ovación. (Foto Villafranca)

M.E.C.D. 2015

DEPORTES

LA OPINION DE LOS ENTRENADORES

«MERECIMOS MAS GOLES» (GARCIA VERDUGO)

El entrenador visitante, Enrique que lleva ya muchas temporadas al frente de la Ponferradina, nos comentó respecto al encuentro: «Se ha visto un buen encuentro, disputado entre los dos mejores equipos del Grupo Lógicamente no estoy de acuerdo con el resultado que ha sido adverso para nosotros y creo que un empate hubiera sido más justo»

—Tal vez, faltó codicia a su equipo

—No hay que olvidar que jugábamos frente al líder. A pesar de todo arriesgamos como pocos equipos lo habrán hecho en este campo. En la segunda parte, más que el Burgos

—¿Cómo se entiende que, siendo los máximos goleadores, apenas hayan inquietado al meta Bastón?

—Es muy relativo, porque, después del descanso, las oportunidades más claras fueron para mi equipo El Burgos sólo tuvo la del gol y además la aprovechó Los dos equipos nos conocemos muy bien y las acciones se han contrarrestado pero sin dejar de hacer fútbol

—¿La entrada de Varela no ha dado los resultados que usted esperaba?

—En la primera parte jugamos con mucho respeto hacia el Burgos y por eso las acciones ofensivas fueron contadas Con la entrada de Varela las incursiones de nuestros delanteros fueron más frecuentes.

—¿Con Carracedo hubiera sido distinto?

—Este jugador ha tenido una temporada muy irregular y últimamente ha salido de una lesión Esperaba contar con él para este encuentro porque es un jugador de mucha valía No cabe duda que en esta ocasión su concurso nos hubiera beneficiado ya que Tinin es un jugador con poca experiencia

—¿Qué le ha parecido el Burgos?

—Es un buen conjunto y está en la línea que esperaba No obstante creo que, en defensa son un poco lentos y de haber presionado más mis jugadores en la primera parte, les podíamos haber superado.

—¿Su opinión sobre el debutante Raúl?

—A pesar de los nervios ha demostrado hechuras de buen jugador.

—Sin duda el partido, ha sido muy superior a los que se juegan en el resto del Grupo.

—Efectivamente, es una lástima que cualquiera de los dos equipos no consigamos los objetivos propuestos.

TUVIMOS MUCHAS OPORTUNIDADES

García Verdugo y ante una pregunta de los compañeros, sobre si ya se podía cantar el alirón comentó:

—«Aún es pronto, nos restan nueve partidos aparte del que disputemos mañana contra el Bembibre Hoy ha sido una lástima no haber conseguido un gol más, porque hemos tenido varias ooprtunidades y creo que nos lo merecimos»

—Lo que son las cosas, Enrique opinaba que, lo justo hubiera sido un empate...

—Es un criterio y habrá que respetarle Lo cierto es que en una sola ocasión llegaron con peligro a la meta de Bastón Teníamos ganas de haber marcado más goles para superarles en el gol-average particular, pero nos ha faltado suerte.

—A nosotros la Ponferradina nos ha defraudado, ¿a usted?

—Bueno en el partido de ida, tampoco demostraron mucho. Nos marcaron muy pronto y nuestro defecto fue el de ir a ganar. Tienen jugadores muy experimentados y en los encuentros fuera de casa se han beneficiado de esa circunstancia Aún quedan nueve partidos y es un equipo a tener en cuenta.

—¿Quizás se ocuparon demasiado por el control del centro del campo?

—También jugaron así en casa y nos marcaron tres goles. Indiqué a mis jugadores que desplazaran el balón hacia las bandas y así lo hicieron Carmelo, Eduardo y Del Moral ya que era la única forma de llegar a sus dominios

—En el segundo tiempo llegó a peligrar el resultado.

—Fueron los primeros quince minutos cuando perdimos el control del partido. Creo que el cambio fue efectivo y la defensa estuvo más ordenada a partir de ese momento.

—¿Mañana —por hoy lunes—, será día de descanso?

—En vísperas de un encuentro no es recomendable, por eso seguiremos trabajando, aunque de una forma moderada, para intentar recuperar a los jugadores que ahora no están en condiciones.

—Respecto al encuentro contra el Bembibre.

—Que es muy importante para nosotros conseguir los dos puntos, ya que sumaríamos veinte positivos a falta de nueve jornadas Es una satisfacción jugar en Palencia con un campo que tiene vallas que ya es una garantía para nosotros

—Y los oponentes con muchas bajas, hasta el entrenador

—Eso ya es problema de ellos. Cuando fuimos a jugar tenían el equipo completo.

J. M. Medrano G.

PUBLICO Y PROTAGONISTAS

"EL BURGOS ES UN GRAN EQUIPO" (O'DONELL); "ESTOY MUY AGRADECIDO AL PUBLICO" (RAUL) "TIENEN UN EQUIPO MUY SERIO" (IBAÑEZ); "HICIMOS UN BUEN PRIMER TIEMPO (EDUARDO); "HAY UN CONJUNTO CON GARANTIAS PARA EL ASCENSO" (MANOLO)

Buena entrada en «El Plantío», lo que indica que los aficionados respondieron a la importancia del encuentro, por lo que al Burgos respecta y de cara a disputar la fase del deseado ascenso a Segunda. El triunfo sobre la Ponferradina es importante y en esta ocasión se dejó muy claro quién tiene que ser el líder del grupo. Los leoneses, a pesar de estar acompañados de una haranga que no cesó en todo el encuentro, no se animaron a la hora de inquietar a Bastón.

El único jugador que pudo haber variado el marcador, fue el delantero O'Donell:

«En el primer tiempo nos ha dominado el Burgos, pero tras el descanso tuvimos claras ocasiones para marcar, como fueron las que no pude aprovechar Con la entrada de Varela, nuestras acciones ofensivas aumentaron. No obstante debo manifestar que el Burgo se ha mostrado como un gran conjunto y no hay que restar méritos a su victoria.

—Y el partido un poco flojo...

—La verdad es que desde dentro no te das mucha cuenta del desarrollo Unicamente te ocupas de cumplir con tu misión.

—¿Siempre juegan así?

—Por supuesto que no No hay que olvidar que en esta ocasión teníamos enfrente a un gran equipo

—¿Pronóstico para el final de Liga?

—Primero el Burgos y a continuación la Ponferradina

«ESTOY AGRADECIDO AL PUBLICO» (RAUL)

El joven riojano Raúl —último fichaje del Burgos, cedido por el Logroñés— debutó con acierto en «El Plantío» siendo sustituido a causa de una leve lesión.

—Al principio pensé que sería más grave, ya que el golpe fue muy fuerte, pero luego no ha sido tanto De todas formas iré a la clínica esta misma tarde.

—Y el público salió contento de tu actuación.

—Estoy satisfecho por los aplausos que recibí cuando me retiraba Espero que sigan apoyándonos, tanto a mí como el resto del equipo Será muy importante en esta recta final

—¿Nervioso?

—Al principio un poco, porque aún no estoy conjuntado con el equipo Luego he ido cogiendo confianza y jugué más sereno.

«UN EQUIPO MUY SERIO» (IBAÑEZ)

Ibáñez fue duda en la alineación inicial, debido a la llegada de Raúl Salió en la segunda parte sustituyendo a Molinero y consiguió un tanto muy importante que prácticamente sentenciaba el encuentro:

—Ha sido producto de un pase largo de Carmelo que, Del Moral cabeceó al segundo poste, donde yo me encontraba, y prácticamente me lo dio hecho.

—¿La llegada de Raúl hace peligrar tu titularidad?

—Pues de momento, sí De todas formas tendré que seguir luchando para merecer la confianza del entrenador

—¿Qué opinas de tu nuevo compañero?

—No puedo decir porque en la primera parte estuve calentando dentro Si lo han traído espero que sea un buen jugador.

—¿La Ponferradina?

—Me ha parecido un equipo muy serio y bien preparado físicamente Con esta derrota les hemos puesto muy difícil su clasificación.

«BUEN PRIMER TIEMPO» (EDUARDO)

Eduardo fue el autor del primer gol del Burgos: «La jugada la inició Carmelo que en vez de tirar a puerta pasó a Pacheta, en el centro prácticamente sólo tuve que empujar el balón.

—¿El partido?

—El primer tiempo fue mejor que el segundo La Ponferradina arriesgó más, porque este partido era muy importante para ellos Con el segundo tanto, se vinieron prácticamente abajo

—El partido de mañana...

—Estoy seguro que ganaremos al Bembibre.

El ex-burgalesista Manolo estuvo presenciando el partido:

—El encuentro tuvo dos fases. Mejor los de casa en la primera De todas formas, nunca he visto que pudieran perder el encuentro Respecto al Burgos tiene un bloque muy compacto con garantías para lograr el ascenso.

—¿Qué haces en la actualidad?

—Me dedico a trabajar con la cantera con los alumnos de un colegio Es algo que siempre me ha gustado y estoy contento de este trabajo.

J. M. G.

TROFEO S. E. B. AL MAXIMO GOLEADOR

MUEBLES DE BAMBU Y BAÑO - MENAJE DE COCINA

SERVICIO EMPRESAS BURGALESAS

EDUARDO

Si bien en el partido frente a la Ponferradina se marcaban dos goles, el primero obra de Eduardo fue de bella factura y abría el camino para la victoria burgalesa. Fue consecuencia de una jugada con centro de Pacheta y remate sin parar del centrocampista burgalés que se colaba por todo lo alto del portal berciano. Luego ya en la segunda parte Ibáñez conseguía el gol de la tranquilidad que cerraba la cuenta realizadora de los de «El Plantío».

Al frente de la clasificación continúa Montero con 24 goles; Ibáñez tiene 11; Molinero, 9; Chávarri, 6; Carmelo y Eduardo 3; Sicilia I y Del Moral 2; y Pacheta y Goyo, un gol.

PRECIOS DE ALMACEN

S. E. B. Santa Cruz, 29

TROFEO VARTA AL JUGADOR MAS DESTACADO

VARTA

NUEVA BATERIA VARTA

LIBRE DE MANTENIMIENTO.

HASTA DOS AÑOS DE GARANTIA.

DEL MORAL

Se temía en principio la visita de la Ponferradina, por su puesto en la clasificación. Los leoneses no demostraron nada y jugaron con demasiado respeto a sus rivales. Un conjunto con hombres muy experimentados con los Eulate, Montes, Varela y O'Donell, era de esperar que realizasen mejor juego

El Burgos hizo un buen encuentro, sobre todo en la primera parte Del Moral se erigió como director de su equipo y junto al capitán Carmelo, fueron los más destacados, sin que el resto desentonaran.

La clasificación esta como sigue: Tamayo, cinco puntos; Esteban Martín, Pacheta, Carmelo y Eduardo, tres; Del Moral, dos y Quique, Sicilia II, Chávarri, Rodri y Goyo, un punto.

VARTA LA TECNICA ALEMANA FABRICADA

EN BURGOS, EXIJA SU VARTA

M.E.C.D. 2015

DEPORTES

PRIMERA DIVISION

SEGUNDA DERROTA DEL BARCELONA

HERCULES, 1; BARCELONA, 0.

Barcelona: Urruti; Gerardo, Miguell, Alesanco, Julio Alberto; Schuster Víctor, Roje Clos (Carrasco minuto 70), Archibald y Marcos.

Hércules: Espinosa; Latorre, Cartagena, Puncho, Rastrojo; Baquero, Parra, Luis, Kempes (Ramos minuto 78); Sanabria y Reces (Abel minuto 89)

Arbitro. Urízar Azpitarte (vizcaíno) Mostró tarjetas amarillas a Clos, Víctor Latorre, Abel, Parra y Sanabria, a este último en dos ocasiones, por lo que fue expulsado.

1-0. Minuto 87 Cartagena de penalty.

ATLETICO DE MADRID, 2; VALLADOLID, 0.

Atlético de Madrid: Mejías; Votava, Tomás I Arteche, Balbino; Julio Prieto (Mínguez, minuto 53) Cabrera, Quique; Hugo Sánchez, Landáburu (Rubio, minuto 68) y Marina

Valladolid: Fenoy; Aracil, Richard, Jorge Sánchez Valles; García Navajas, Yáñez Gail; Víctor (Peña, minuto 71), Eusebio y «Mágico» González.

Arbitro: Pes Pérez (aragonés). Mostró tarjeta amarilla a Sánchez Valles

1-0 Minuto 21 Autogol de García Navajas al intentar despejar un balón lanzado por Hugo Sánchez.

2-0. Minuto 87 Hugo Sánchez, de tiro cruzado.

MURCIA, 2; SEVILLA, 0.

Sevilla: Buyo; López (J. Alvarez, minuto 64) Grande, A. Alvarez, Jiménez; José Luis (Gervasio, minuto 76), Francisco, Juan Carlos; Ruda Magdaleno y Moisés.

Murcia: Nopa, Núñez Campello, Vidaña (Sebas, minuto 9), Albaladejo; Sánchez, Guina, Martínez; Víctor, Adolfo (López, minuto 75) y Moyano.

Arbitro: Miguel Pérez (catalán). Mostró tarjetas amarillas a Núñez Adolfo y Víctor

1-0. Minuto 16 Centro de Sánchez al segundo palo y Moyano marca

2-0. Minuto 82. Pase de Guina y Víctor bote por bajo a Buyo.

ESPAÑOL, 3; ZARAGOZA, 2.

Español: N'Kono; Job, Maldonado, Miguel Angel, Patón; Orejuela, Zúñiga, Iñaki Lauridsen; Giménez (Palanca, minuto 88) y Pineda.

Zaragoza. Cedrun; Casuco Canito, Zayas, García Cortés; Juan Carlos (Corchado, minuto 80), Barbas Señor; Cholo (Ayneto, minuto 80) Amarilla Conde

Arbitro: Guruceta Muro (murciano). Mostró tarjeta amarilla a Juan Carlos

0-1. Minuto 9. Cholo aprovechando un fallo de Miguel Angel.

1-1. Minuto 25 Giménez a centro de Orejuela.

2-1 Mniuto 55 Giménez, tras gran jugada de Iñaki.

2-2 Minuto 60 Barbas, en jugada personal

3-2. Minuto 69 Pineda, desde cerca, a cesión de Giménez.

OSASUNA, 1; REAL MADRID, 0.

Osasuna: Biurrún; Castañeda, Mina, Lecumberri; Lumbreras, Ibáñez, Ripodas, Bustingorri; Benito (Purroy, minuto 69), Orejuela y Martín (Echeverría, minuto 87).

Real Madrid: Miguel Angel; Chendo Fraile (Santillana minuto 45), Salguero, Sanchís; Michel (Juanito, minuto 64), Gallego Angel, Camacho; Pineda y Valdano.

Arbitro: Socorro González (tinerfeño). Tarjeta amarilla a Pineda.

1-0. Minuto 34 Lumbreras de tiro raso.

VALENCIA, 0; GIJON, 2.

Valencia: Bermell; Quique, Tendillo, Arias Serrat (García Pitarch minuto 46); Subirats, Roberto, Arroyo (Fernando minuto 66) Castellanos, Saura y Jon García.

Gijón: Ablanedo; Mino, Giménez, Maceda, Cundi; Espinosa, Joaquín, Mesa, Esteban (Tocornal minuto 80); Eloy y Zurdi (Quini minuto 82).

Aribtro: Pérez Sánchez (murciano). Tarjeta amarilla a Roberto Espinosa y Giménez.

0-1. Minuto 53 Falta que bota Zurdi y remata, desmarcado, Maceda.

0-2. Minuto 85 Escapada de Mesa y el centro lo cabecea Eloy

MALAGA, 0; ELCHE, 0.

Málaga: Fernando; Ernesto, Hierro I, Hierro II, Muñoz Pérez; Canillas (Zambrano, minuto 37), Recio, Albisbeascoechea; Juanito, Totó y Modesto.

Elche: Burgueña López Pérez Pérez García Quesada, Morgado; Leguía, Asensio Belanche; Angulo (minuto 90, Christensen), Borja y Claudio.

Arbitro: Peraíto Ibñáez (valenciano). Tarjeta amarilla a Totó y Morgado.

REAL SOCIEDAD, 1; AT. DE BILBAO, 2.

Real Sociedad: Arconada; Murillo (Celayeta, minuto 77), Górriz, Gajate, Sagarzazu; Larrañaga, Beguiristain (Orbegozo, minuto 67), Zamora; Baquero Uralde y López Ufarte.

At. de Bilbao: Zubizarreta; Urquiaga Goicoechea, Liceranzu De la Fuente; De Andrés Pachi Salinas, Urtubi; Dani (Sarabia, minuto 67), Endica (Gallego, minuto 79) y Julio Salinas.

Arbitro. Crespo Aurré (catalán). Tarjeta amarilla a Liceranzu.

0-1. Minuto 67. Larrañaga, en propia meta, tras sacar una falta Urtubi.

1-1. Minuto 71 Uralde resuelve un barullo en el área bilbaína.

1-2. Minuto 72, Julio Salinas, en semifallo, marca.

BETIS, 1; SANTANDER, 2.

Betis: Esnaola; Diego, Mantilla, Alex (Valdo, minuto 46), Gordillo; Ortega, Calleja, Parra Cardeñoso (Reyes, minuto 75); Rincón y Calderón

Santander: Alba; Tino, Sañudo, Villita, Gelucho; Chiri, Bernal, Juan Carlos, Quique (Chaparro minuto 88); Campbell (Mario, minuto 80) y Rubén Bilbao.

Arbitro: Lamo Castillo (castellano). Tarjeta amarilla a Diego.

0-1. Minuto 45 Bernal, al rematar un córner

1-1. Minuto 46 Rincón, a pase de Gordillo

1-2 Minuto 64 Mantilla, en propia puerta, al intentar despejar.

SEGUNDA DIVISION

TIRON DE LAS PALMAS Y CADIZ

SALAMANCA, 1; CADIZ, 2

Salamanca: Lozano, Serafín, Luis García, Bezares, Miguel Angel, Choya (Enrique), Abajo, Angel, Lanao, Martinovic (César) y Pablo.

Cádiz: Paco, Manolito, Arreitu, Padilla, Vojinovic, Escobar, Mejías II, Benito (Amarillo), Mejías I, Vilches y Villa (Dieguito).

Arbitro: Giménez Muñoz (Castellano). Expulsó a Luis García por acumulación de cartulinas. Enseñó tarjeta amarilla a Lanao.

1-0. Minuto 75. Angel remata un centro de Miguel Angel.

1-1. Minuto 80 Escobar consigue la igualada.

1-2. Minuto 89 Mejías II marca el tanto definitivo.

CORUÑA, 1; LAS PALMAS, 3

Coruña: Montes, Cano Alfonso), Ballesta, Carlos (Agullo), Mauri, Moren, José Luis, Brizzola, Vicente, Trabá y García

Las Palmas: Pérez, Sergio, Javier, Juanito, Felipe, Julio, Farias, Salvador, Santi (Pepe Juan), Benito (Alexis) y Contreras.

Arbitro: García Prieto (Andaluz). Mostró tarjeta amarilla a Sergio por entrada a Mauri.

1-0. Minuto 15 José Luis, al transformar un penalty hecho a Vicente.

1-1. Minuto 25. Contreras marca al ejecutar un libre directo.

1-2. Minuto 36. Santi, a pase de Farias.

1-3 Minuto 83. Salvador, de potente tiro desde lejos.

REAL OVIEDO, 1; CELTA, 1

Real Oviedo: Heres, Juanito, Eizmendi, Muñoz, Santi (Meneses), Salamanca (Blanco) y López Acosta.

Celta: Maté, Alvelo, Atilano, Tono, Javi, Cortés, Cándido, Arteaga, Marian (Lucas) Miguel (Camilo) y Contreras.

Arbitro: Hernández Velázquez (Colegio Oeste) Enseñó tarjetas amarillas a Atilano y Vili por juego violento

1-0 Minuto 59 Berto transforma un penalty de Arteaga.

1-1. Minuto 86 Cortés marca de penalty hecho por Heres.

BARCELONA AT., 2; CARTAGENA, 3

Barcelona Atlético: Covelo, Comas, Martín Fradera, Carreras, Pedraza, Viñals, Gil, Cañizares (Valentín), Manolo y Gonzalo.

Cartagena: López, Valle, Gómez, Huertas (Arjol) Vallina, Huezo (Luque), Sagarduy, Casimiro, Pedro, Amorós y Andrés.

Arbitro: Navarro Lebrón (Andaluz). Mostró tarjetas amarillas a Comas, Gómez y Arjol.

1-0. Minuto 4. Gonzalo, a pase de Pedraza.

1-1. Minuto 17. Valle, de jugada personal.

1-2 Minuto 29 Huertas, a centro de Huezo.

1-3 Minuto 33 Sagarduy, tras rechace defensivo.

2-3 Minuto 86 Valle, en propia puerta

SABADELL, 1; CALVO SOTELO, 0

Sabadell: Capo, Saura Zunzunegui, Brasi, Tanco, Lino, Estella Golobar (Diosdado) Manolo, Omar y Marañón (Guitart)

Calvo Sotelo: Huguet, Ramón, Paco, Rueda, Chuti, Nani, Companys (Alfaro), Iraola, Nadal, 9lfonso (Camacho) y Merlo.

Arbitro: Valero Pérez (Colegio Extremeño). Mostró tarjeta amarilla a Marañón.

1-0 Minuto 72. Omar, a pase de Lino.

HUELVA, 2; LOGROÑES, 0

Huelva: Castell, De la Riva, Ondina, Maraver (Cumbreño), Cepeda, Pedro Pablo, Víctor Hugo (Carpi), Linares, Máquez, Crespo y Orellana

Logroñés: Ochotorena, Ordaci, Noly, Güembe, Rodolfo, Salvador, Pantoja, Marro (Sanz), Rus, Gabino y Lotina (Glaría).

Arbitro: Gómez Barrilero (Gallego). Mostró tarjeta amarilla a Linares, Maraver y Castell

1-0. Minuto 17 Carpi, de cabeza.

2-0 Minuto 50. Orellana, centro de Márquez.

TENERIFE, 4; CASTELLON, 0

Tenerife: Aguirreoa, Mini (David), Paco Boro Ordoqui José Antonio, Toño, José Ramón, Lasaosa Milo y Chalo.

Castellón: Basauri Berdu Javi (Portugal) Carpillo fredo, Botella, Ibeas, García Hernández (Lafita), Beltrán Alcañiz y Mestre.

Arbitro: Pascual Segura (Balear) Mostró tarjetas amarillas a José Antonio e Ibeas

1-0 Minuto 28 Milo, a la salida de un córner

2-0 Minuto 48 Milo, tras una falta sacada por Lasaosa

3-0. Minuto 63. Lasaosa, a pase de Chalo.

4-0 Minuto 64. José Ramón, tras un rechace de la defensa.

BILBAO ATH., 1; LORCA, 0

Bilbao Athletic: Iru, Murúa, Echebarría, Chirri, Aiarza (Sarabia II), Elguezábal, Aguirre, Luis Fernando Agiriano, Sarriugarte y Oscar.

Yorca: Moncaleán, Castaños, Joaquín, Juan José, Bea, Oñaederra, Angulo (Gálvez), Bautista, Villaustre, Campuzano y Juan Manuel (Urrecho)

Arbitro: Casas Bascuñana (Catalán) Mostró tarjetas amarillas a Echebarría y Juan José y expulsó a Campuzano y Oscar a ambos por doble amonestación

1-0. Minuto 77 Luis Fernando, por bajo, en rechace de Moncaleán

QUINIELA HIPICA

DOS ACERTANTES, A MAS DE 14 MILLONES

Madrid (Efe). — Cuando se lleva escrutado el 70 por ciento de la quiniela hípica han aparecido solamente dos boletos de seis aciertos, que cobrarán, en caso de no aparecer ninguno más, unos catorce millones y medio de pesetas.

Con cinco aciertos han aparecido 88 boletos, a los que corresponderá aproximadamente unas 300.000 pesetas

La recaudación ascendió a 108.922.860 pesetas, con fondos de 29.935.786 pesetas a cada una de las dos categorías.

La combinación ganadora fue la siguiente:

Primera carrera: (7) «Eipiña»
Segunda carrera: (5) «Enzimo»
Tercera carrera: (6) «Backgammon».
Cuarta carrera: (15) «Blúe Night».
Quinta carrera: (4) «Gatún».
Sexta carrera: (6) «Said».

EL DIA DE SAN JOSE

JUGARA UNA SELECCION BURGALESA CONTRA EL BRIVIESCA

Siguiendo con las actividades previstas por la Delegación Provincial de Fútbol mañana martes, festividad de San José una Selección Provincial de Aficionados se desplaza a Briviesca donde a partir de las cinco de la tarde se enfrenta con el equipo de Tercera División de esa localidad

Esta selección está formada por jugadores menores de 20 años y a los que se quiere seguir empleando en estos partidos. Tenemos noticias de que para el próximo día 5 de Abril festividad de Viernes Santo se han sido invitados para celebrar otro encuentro en Tresladerne.

En esta ocasión la selección dirigida por el Sr Berzosa, tiene citados a los siguientes quince jugadores:

Paco y Herreros del Atlético Burgalés; Honrubia del C D. Roa, Kiko, Vilda Hierro y Pirola del Club Polideportivo Salas; Ferreiro del Real Burgos C F.; Pablo y Kubitas del Racing Lermeño C D. Manolo y Nino del C D Villadiego; Domi y Herrero del C D San Esteban, y Melchor del Villarcayo Nela

El encuentro dará comienzo a las cinco de la tarde y será dirigido por el colegiado burgalés de Primera Regional Preferente Sr Abad Durante el descanso del partido jugarán un mini partido dos equipos de infantiles del Briviesca C. F.

M.E.C.D. 2015

DEPORTES

TERCERA DIVISION

LA G. ARANDINA CEDIO UN POSITIVO ANTE EL TORENO

Aranda de Duero (De nuestro corresponsal, Fausto Urbión)

Entrada normal Setenta mil ochocientas pesetas de recaudación en el Montecillo Tarde fría, con viento del Norte y con terreno de juego muy duro. En la rifa del descanso del partido, para apoyo del equipo juvenil, se sustituyeron los aparatos electrónicos por comestibles y bebestibles: un jamón y un estuche de botellas de vino.

Alineaciones:

Arandina. — Marcos, Fano, (Bayón), Gaona. Xamora, Valderas, Piru (capitán), Yllera, Felipe, Soregui, Pizarro y Rafa (Miravalles. 53)

Toreno. — Pedro, Santa Marina (Alfredo 87), Berti, José, Torrico, J Manuel, González, Panadero. Rodri, Paco (Picos 43). José Luis, capitán.

Arbitro el vallisoletano Barrenechea. Bien, en todo momento en su sitio Sólo tuvo problemas en el minuto 73, cuando un sector del público reclamó penalty a una mano señalada por el juez al borde del área Una sola tarjeta a Torrico en el 51 por entrada a Zamora Auxiliaron a Barrenechea en las bandas los colegiados de la Torre y Valles.

Comentario:

La Arandina jugó en contra del viento el primer período del partido, perdiendo balones por este motivo que no aprovechó el equipo leonés, que parecía conformarse con el positivo que se ha llevado, con una defensa muy cerrada a pesar de lo cual le Arandina tuvo claras oportunidades de marcar. como en el minuto 16 cuando Pizarro, sólo delante del portero contrario. centró a Rafa en lugar de tirar a puerta. En el minuto 43 el mismo Pizarro tuvo ocasión de adelantarse en el marcador con un lanzamiento tras un saque de esquina que rechazó un defensa del Toreno.

En el segundo tiempo y con el aire a favor la Arandina no hizo gran cosa La mano junto al área contraria en el minuto 73 dio oportunidad a Bayón de alcanzar el (1-0) pero Pedro despejó el esférico con el pie

La más clara ocasión del equipo visitante se produjo en el minuto 77 de un disparo de Torrico, que Piru sacó de debajo de los paols, despejando a córner

El Toreno parece que sólo quería el empate inicial y la Arandina aunque jugó bien, pareció reservarse para mañana, que se enfrenta a la Ponferradina, tras el partido aplazado el 13 de Enero por el mal estado del terreno de juego, debido a las fuertes heladas y para el domingo que se bate contra el Real Burgos

Por la mínima perdió el Briviesca

Toro (Zamora) (Especial de EFE para HOJA DEL LUNES). — La Toresana ha vencido al Briviesca por uno cero (0-0) en partido correspondiente al Grupo octavo de Tercera División, disputado en el estadio Santo Domingo. con una entrada menor de lo habitual.

ALINEACIONES:

Toresana: Pinto. Yesus, Gordillo, Silva, Llado Michel. Córdova, Pedro. José Antonio. Carlos (Chiqui. minuto 52) y Pino

Briviesca: Alconero, Domingo, Martín II, Lucas, García. Manso Víctor. Silvi, Martín I, Panero y Alberto

Arbitro: Rodríguez Fernández (Salamanca). Mostró solamente una tarjeta amarilla en la segunda parte al capitán de la Toresana Yesus.

GOLES:

1-0. Minuto 56. Pino sólo y con la puerta vacía, marca.

COMENTARIO:

El Briviesca ha dominado bien el centro del campo durante todo el partido, en especial en la segunda parte La defensa de la Toresana estuvo impecable en ambos tiempos Sin embargo, ha desperdiciado numerosas oportunidades de gol

En los últimos minutos del partido dominó el Briviesca que estuvo a punto de empatar el partido en una jugada que pudo desembocar en gol. un minuto antes de finalizar el encuentro No obstante, la mayor parte de las oportunidades fueron de los delanteros de la Toresana Una jugada en que Yesus centra y Pino remata de cabeza y el balón sale rozando por la banda derecha en el minuto 66

La Toresana tiene una nueva oportunidad de gol que es anulada por un despeje del portero, que al caer al suelo. tiene que ser atendido y el juego es interrumpido durante dos minutos.

Reanudado el encuentro se producen ataques alternos pero el marcador no se altera quedando en el (1-0) definitivo

DOS NEGATIVOS MAS

PERDIO EL SALAS CON EL SALMANTINO

Salas de los Infantes. (De nuestro corresponsal JULIAN RUIZ). — No mereció el equipo serrano un resultado adverso. porque jugó lo suficiente para codearse con uno de los gallitos del grupo pero las ocasiones más propicias no fueron aprovechadas y ni siquiera transformó en gol un penalty contra lo charros

ALINEACIONES:

Salas: Arauzo, Pino. Montero. Vilda, Rafa Fierro, Quico, Ricardo, Molinero, Carlos David y Esteban. En el minuto 42. se lesionó Pino que fue sustituido por Somoza y en el 63 se retiró Ricardo, entrando Luis

Salmantino: Sindi, Queco, Moreno, Peralta; Juan Domingo, Erraiz, Epi, Fernando, Hoyero. Fede y Julio. En el minuto 71 Mati sustituye a Hoyero y en el 83 Juan a Fede.

GOLES:

0-1. En el minuto 6 del segundo tiempo al saque de un fuera de juego pitado a la delantera del Salas. remata de cabeza Erraiz, que coloca el esférico por la escuedra izquierda de la portería de Arauzo que no puede hacer nada por evitar el tanto

0-2. Arrancada del extremo izquierdo salmantino Julio, que salva la salida de Arauzo, cruzándole a la derecha de la puerta

Arbitró el señor Candelas Castro cuya labor puede aprobarse Mostró tarjeta amarilla a Hoyero por desplazamiento de balón y castigó con penalty una zancadilla a Somoza en el minuto 75 que el propio Somoza sacó fuerte al centro de la puerta desviando Síndi a córner Fue protestado en el segundo gol visitante, por entender los aficionados que existía fuera de juego, aunque la verdad es que el linier no indicó posición ilegal El Salmantino es un buen equipo que juega con apoyo y técnica admirables como banco de prueba del Salamanca tiene chicos de calidad y ha jugado bien y deportivamente pero no ha merecido la victoria porque los serranos hicieron esta tarde más méritos de los que refleja el marcador.

PELOTA

Empataron Burgos y Palencia

Se disputó en las instalaciones del Polideportivo Municipal de «San Amaro» los encuentros de pelota valederos para los Campeonatos de España para Aficionados en segunda categoría

Unos cien espectadores presenciando la competición que resultó muy reñida y donde podemos destacar como sorpresas la victoria tan fácil de Rey ante Cano y la derrota de la pareja burgalesa en mano que partía como favorita.

En mano individual: Rey 18; Cano, 6.

Mano por parejas: Izquierdo y Fernán. 20; Arroyo y Enjuto. 22.

Paleta: Roberto y Vicente. 23; García y Villameriel. 35

Pala corta: Sancha III e Isaac, 40; PPajares y Aramendia. 30.

Por lo tanto en el cómputo de los encuentros empate a dos.

La jornada del próximo domingo enfrentará en el Polideportivo de «San Amaro» a los equipos de Burgos y Valladolid.

REGIONAL PREFERENTE

RACING LERMEÑO, 1; VILLADIEGO, 0

Lerma. — Especial para HOJA DEL LUNES, por Boni.

El Rácing Lermeño, se ha encontrado esta tarde con un equipo que le ha creado más dificultades de las previstas, disputándole los balones en todos los terrenos y empleándose con dureza.

Buena entrada, terreno irregular y viento racheado que dificultó el juego La primera parte ya concluía con uno a cero.

Arbitró el señor Castro García que se inhibió, permitiendo entradas punibles de las que resultaron lesionados Kubitas y Zamorano Mostró tarjeta a Barbero por los visitantes.

Alineaciones. — Rácing Lermeño. — Mariano, Moneo. Lara, Zamorano (44" Fabián), Gonzalo, Yáñez, Pablo, Bueno, Gallo. Kubitas (57" Delfín) y Félix.

Villadiego. — José, Miguel Angel. Tito, Andrés, Isidro, Serna Tino (73" Abrhám), Alberto II, Nino, Basconcillos (62" Manolo) y Faussto.

El gol llegaba en el minuto veintidós, cuando en un barullo en el área forastera, el balón queda suelto y Kubitas envía a la red.

El partido en su primera parte fue de escasa calidad, con el Villadiego guardando su parcela a cal y canto, bien respaldado por su portero y unos ataques locales alocados y en última instancia con remates muy desviados La segunda mitad mejoró en juego, imponiéndose los locales. pero adoleciendo nuevamente de acierto cara al gol. interviniendo también José con mucho acierto y erigiéndose en la figura del encuentro.

Desde luego que el equipo local atraviesa un ligero bache en su juego que esperamos supere de cara al encuentro del domingo frente al Guardo.

Destacaron por los visitantes sobre todo su portero y por los locales Gnzalo, Pablo y Moneo.

PEÑAFIEL, 0; PRADOLUENGO, 0,

Peñafiel. — (Especial para HOJA DEL LUNES).

En partido celebrado en el terreno de «La Cañada», de Peñafiel, el Pradoluengo ha empatado a cero goles Bastante asistencia de público para presenciar el encuentro.

El partido ha sido dirigido por el señor Arrikue Vegara, que no tuvo problemas A sus órdenes los equipos presentaron estas alineaciones:

Atco Peñafiel — Muñoz, García, Luis. Bartolomé, Eduardo Juan (76" Germán), Calderón Víctor, Góbez, Francisco, Miguel (67" Sobrino).

Pradoluengo — Javi, José Manuel Julio. José, Pirri, Pabli. Jas, Carlos (64" Presa), Pedro, Chema, Santacruz (86" Berna).

Choque bastante disputado. El Peñafiel ha dominado más territorialmente pero sin llevar en ninguna oportunidad peligro para la portería defendida por Javi.

Por su parte, el Pradoluengo ha dispuesto de varias ocasiones de haber batido el portal local, pero los delanteros visitantes no tuvieron su día cara a resolver las jugadas creadas.

El resultado premia lo hecho por ambos equipos Con este empate del conjunto burgalés mejora notablemente su clasificación y poco a poco va abandonando los lugares de descenso.

TUDELA 1; ROA, 1

Tudela de Duero (Especial para HOJA DEL LUNES)

En el campo «Los Palacios» de Tudela de Duero» los equipos de Tudela y Roa han empatado a un gol. Al descanso se llegaba con victoria visitante de cero a uno

Dirigió el partido el colegiado vallisoletano De la Fuente Alonso. Aceptable, con errores graves, en uno de sus auxiliares que perjudicaron al Roa.

Tudela. — Dorado, Julio, Luis. Román (César 64"). Regidor, Aja, Gorgoso. Giralda, Vicente (Arpa 64"), Olivar y Eustaquio

Roa. Rioja, Nicasio, Augusto. Fernando. Núñez, Camarero, Pichón. José, Encinas, Toni y Tinillo En el minuto cincuenta y nueve Encinas tuvo que abandonar el campo por una lesión. que en un principio parecía grave pero que afortunadamente no reviste a consideración que hacía suponer El jugador ha quedado no obstante internado en la Cruz Roja de Valladolid A Encinas le sustitutyó Ismael.

Partido agradable y con un Roa que se adelantaba en el marcador en el minuto 25 de juego en un saque de falta magistralmente lanzado por Toni que aprovecha Camarero

El gol del empate llegaba en el minuto noventa en una melée en el área raudense tras haber rechazado el portero Rioja.

El resultado es injusto, pues el Roa meerció ganar. y muy bien tenía que haber aumentado el ranteador a su favor, ya que gozó de claras ocasiones en los minutos iniciales de la segunda parte que podían haber dejado el partido ya sentenciado

A la hora de referirnos a los destacados en el conjunto local lo hacemos con Regidor y Giralda. y por el Roa, Rioja Núñez y Fernando.

TRESPADERNE, 0; ASKLEPIOS, 2

Trespaderne. (Especial para HOJA DEL LUNES). por Teodoro González.

La Unión Deportiva Trespaderne ha sufrido una importante derrota en su propio feudo frente al Asklepios, cero a dos.

El primer tiempo terminaba ya con ventaja visitante de cero a uno Arbitró el colegiado señor Matías de Alava Bien. Mostró tarjeta amarilla a Iglesias.

Alineaciones — Unión Deportiva Trespaderne — Zayas, Juanjo. Chus, Chuchi, Froilán Rojo. Gallastegui, Martín, Luciano Manolo y Juan Carlos

Asklepios — Pachi, Niño, Crespo, José, Iglesias, García, Juanjo. Martín, Vallejo. Milán (58" Arroyo) y Marín.

Los goles llegaban de la siguiente manera el primero en el minuto 22 en un balón sobre el área local, que llega a Garci, quien completamente solo bate por alto a Zayas en su salida. El cero dos se lograba en el minuto sesenta y nueve por mediación de Manolo en jugada desgraciada al introducir el balón en su propia meta en un saque de esquina

Resultado completamente justo pues aunque la Unión Deportiva Trespaderne comenzó presionando durante los 20 primeros minutos. gozando de ocasiones claras de marcar; raíz de encajar el primer gol se vino abajo y se vió superada por el mejor juego del equipo visitante que hoy evidenció una mayor técnica y juego de conjunto que el equipo local que presentó una formación de circunstancia dado que seis de sus habituales titulares no pudieron jugar por diferentes motivos.

En el capítulo de destacados, por parte local. Luciano, Juan Carlos y Manolo. y por parte visitante Niño. Marín y Garci.

POLLOS, 0; ATLETICO BURGALES, 3

Valladolid. — (Especial para HOJA DE LUNES) — En un buen encuentro jugado por los burgaleses estos se han llevado merecidamente la victoria e incluso el resultado es un poco corto, pues hicieron méritos suficientes para haber conseguido un resultado más amplio

La alineación presentada por el Atlético Burgalés ha sido la siguiente: Ernesto Herrero, Marcos Toño Alejandro (62" Moyano Fontaneda César, (Barbadillo) Herreros Vicente y Calleja (73" Edu). Los goles de los burgaleses los conseguían Vicente en dos ocasiones Herreros

Muy importantísima la victoria del equipo presidido por Teodoro Tejedor que aún mantiene ssu aspiraciones de permanencia y ahora tendrá que asegurar los puntos no sólo en el «José Manuel Sedano» sino también intentar arañar alguno en las próximas salidas.

RESULTADOS Y CLASIFICACION

Tudela, 1; ROA. 1
Herrera, 1; Villada. 1
TRESPADERNE 0; Asklepios, 2
Velilla 1; San Pedro Regalado. 0
Pollos. 0; AT BURGALES. 3
LERMEÑO 1; VILLADIEGO, 0
Laguna 0; Guardo. 0
Iscar, 2; VILLARCAYO. 1
Peñafiel, 0; Pradoluengo. 0

	J.	G	E	P.	F.	C.	Ptos.
LERMEÑO	27	19	4	4	82	17	42+14
Guardo	26	17	6	3	79	23	40+16
Laguna	27	13	10	4	48	27	36+10
S Pedro Regalado ...	26	15	5	6	42	28	35+ 9
Villada	27	12	7	8	53	36	31+ 3
Asklepios	27	13	5	9	83	58	31+ 3
TRESPADERNE	26	12	6	8	58	43	30+ 4
Herrera	26	9	11	6	52	36	29+ 3
VILLARCAYO	27	9	9	9	38	45	27+ 1
Peñafiel	27	9	8	10	40	45	26
Velilla	27	8	7	12	42	46	23— 5
PRADOLUENGO	26	7	9	10	38	51	23— 3
ROA	26	9	5	12	37	63	23— 3
Tudela	27	7	7	13	39	56	21— 7
VILLADIEGO	27	8	4	15	27	56	20— 6
AT BURGALES	27	7	5	15	37	59	19— 7
Iscar	26	6	5	15	27	52	17— 9
Pollos	26	1	3	22	14	95	5—23

M.E.C.D. 2015

DEPORTES

BALONMANO

EL AUTOCID NO PUDO CON EL LIDER

El Gromber de Aranda derrotó al Bejarano

No pudo el Autocid con el Aranjuez, que se impuso al final de los treinta minutos por un tanteo de 29 a 19. De haber logrado un resultado positivo, el conjunto castellano habría conseguido dos valiosos puntos y el liderato de la tabla para el Gromber de Aranda. Se intentó pero —en palabras de Roberto del Barco, presidente del club burgalés— «el Aranjuez es el mejor equipo de la clasificación y se está ganando el liderato a pulso».

FICHA TECNICA

Aranjuez: Mateos, 2; Sánchez; Márquez, 3; Miguel, 9; Martínez, 6; García, 3; Eloy, Gutiérrez, Jiménez, 4; Avendaño, Morales y Macarro, 2.

Autocid: González Muñoz, Delgado, Roberto, 2; García Pineda, Morata, Román, 2; Cayuela, 4; Valdivielso, 4; Virgilio, 1; Rebollo II, 4; Alonso, 2 y Salmerón.

Arbitros: León Collado y Millán Rodríguez (Madrid). Estuvieron caseros pero sin influir en el resultado

Justa victoria del conjunto de Aranjuez que derrotó al Autocid en un partido donde los castellanos habían aguantado contrincante y marcador hasta poco antes de finalizar el primer tiempo.

El casillero estuvo fluctuando de uno y otro lado hasta el minuto veinte en que el Autocid perdió dos balones que los madrileños transformarían más tarde. Con tres goles de ventaja, los locales serenaron y controlaron el juego para irse a los vestuarios con un saldo de 14-9.

A la vuelta de los vestuarios, los burgaleses remontan hasta tres goles, pero una expulsión a Cayuela deja en desventaja numérica al Autocid, hecho que aprovecha el Aranjuez, distanciándose definitivamente de seis goles arriba En estos compases, los visitantes se vienen abajo, fallando tanto en los contragolpes como en los lanzamientos

No funcionaron los extremos Pineda Rebollo y Román por lo que se tuvo que llevar el juego por el centro. El conjunto de Madrid presentó una defensa 6-0 muy efectiva, rápidas circulaciones y lanzamientos desde los nueve metros que hacen de este conjunto un firme candidato al ascenso de categoría.

GROMBER ARANDA, 29; BEJARANO, 26

El Club Balonmano Gromber de Aranda ha vencido al Club Polideportivo Bejarano por tres goles de diferencia en partido disputado ayer correspondiente al grupo noveno de la Segunda División de balonmano.

El equipo ribereño tuvo que disputar el encuentro en el Polideportivo Claret, ya que como es sabido, el Polideportivo Municipal de Aranda de Duero fue dañado por las llamas en un acto sin paliativos, producido días pasados.

Con este ajustado triunfo el Gromber sigue en segunda posición de la tabla con 20 puntos, detrás del Aranjuez.

TROFEO A LA REGULARIDAD

CAYUELA

El choque disputado contra el Aranjuez dejó como uno de los pocos jugadores destacados a Cayuela, por dejar constancia de una tenaz lucha, y su buen hacer tanto en sus penetraciones como en los movimientos de balón.

La clasificación queda de la siguiente manera: Cayuela, tres puntos; Delgado y García, dos puntos; Valdivielso, González Muñoz, Alonso y Román, un punto.

TROFEO A LA DEPORTIVIDAD

SALMERON

Este deportista tiene una misión muy importante dentro del equipo: entrar en pista para defender o secar al pivot contrario u otro delantero efectivo. Es una labor ingrata pero necesaria que hoy reconocemos en nuestro premio a la deportividad. La clasificación queda como sigue: Javi González con cuatro puntos; Carballo, Román y Salmerón, tres puntos; Pineda y Roberto, un punto.

Baloncesto. silla de ruedas

GOLEADA DEL C. D. EL CID

En la mañana de ayer tuvo lugar en el Polideportivo Municipal, el encuentro de Primera División de aBloncesto, en Sillas de Ruedas entre los equipos C D. El Cid-CEM, de Barcelona, cuyo resultado final fue 78-20, a favor de los locales

El partido se puede resumir en un continuo dominio del C. D El Cid Sólo en los tres primeros minutos se resistió un poco el equipo visitante, pero pronto se estableció una diferencia (14-2) minuto 7 y a partir de ahí se fue aumentando hasta llegar al descanso con una parcial de 37-6, lo que daba ya una clara ventaja al equipo local

Se iniciaba la esgunda parte con la misma tónica, controlando el balón en ataque y haciendo una defensa presionante, lo que llevaría al minuto 14 un parcial en el marcador de 74-18 A partir de aquí el Club Deportivo «El Cid» se relajó y sólo consiguió cuatro puntos más, siendo el resultado final 78-20.

Anotadores

C. D. El Cid. — Martín 11; Peña. 9; Núñez, 27; Tapia, 2; Acha, 29; Rilova. Ruiz y Ciruelos.

C. E M Flores, 2; Molina, 8; Guarro, 4; Lorente, 2; Bernabéeu, 1.

Arbitros. — Briones y Cuesta, regular.

Por último, señalar que en el descanso del encuentro se entregaron diplomas de socio de honor del C D El Cid a la Junta de Castilla y León Ayuntamiento de Burgos, Diputación Provincial, Duo-Fast, y Autocares Rámila Para recoger dicho diploma estuvieron presentes en el partido el alcalde de Burgos; presidente y vicepresidente de la Diputación, delegado territorial de Cultura de la Junta de Castilla y León, así como representantes de Duo-Fast y Autocares Rámila, además de bastante público que disfrutó del encuentro

El próximo domingo día 24 a las 10 de la mañana, tendrá lugar en el Polideportivo Municipal el encuentro enter C.D. Eli Cid y Clumen, de Madrid, correspondiente a la octava Jornada.

EXITO DEL TRIAL, "ANIVERSARIO DEL REAL MOTO CLUB BURGALES"

Ayer se disputó la prueba motorista «Trial LVII Aniversario del Real Moto Club Burgalés» que se desarrolló sobre un circuito que tiene na extensión de 16 km., en los que se establecieron las diez zonas sobre as que compitieron os dieciséis participantes, a doble vuelta. Estos corredores representaban a las provincias de Bilbao, Valladolid, Palencia, Logroño, Vitoria y Burgos.

Ha sido muy competida esta prueba en a que participaron corredores de as categorías Super Senior y Junior, con máquinas triaeras de as cilindradas desde 70 c.c.

E corredor de Vitoria, de la categoría «Super», ha dado un recital de buen hacer sobre su máquina logrando 13 «ceros» sobre un total de veinte pasos por zona. El palentino Francisco Javier Antolín Aguado fue el vencedor de a categoría Senior con un registro de 36 puntos de penalización y el alavés Carlos Alzola resultó vencedor en la categoría Junior con una penalización de 46 puntos.

La carrera, presenciada por numerosos aficionados, ha dejado plenamente satisfechos a pilotos y organización, consiguiendo el Real Moto Club Burgalés un señalado éxito deportivo refrendado por todos los participantes que han hecho grandes elogios de la actuacin del equipo técnico de la Sociedad Deportiva Burgalesa

Después de la prueba, pilotos y organización se reunieron en una Comida de Hermandad en el transcurso de la cual se procedió a la entrega de Premios y Trofeos con arreglo a la siguiente

TIRO

VACAS MERINO, RECORD PROVINCIAL

Con una gran participación se celebró ayer domingo en las instalaciones del Campo Municipal de Tiro «El Cerro» la tirada de Promoción del Tiro Olímpico patrocinada por perfumes Giorgio-Armani y Perfumerías Ridruejo. Más de 40 tiradores se direon cita a esta prueba que contó con una masiva asistencia de público. Las puntuaciones fueron:

PISTOLA NEUMATICA

1.ª Categoría:

1, Jesús Bermejo Balanz, 550 puntos; 2. Javier Míguez Angulo, 542.

2.ª Categoría:

1, Antonio Tamames García, 540 puntos; 2, Segismundo Iglesia Peña 505.

3.ª Categoría:

1, Cayo Andrés Zamorano, 443 puntos; 2, Luis Ceballos Lara, 383

Infantil:

1, Roberto Tamames Leal

Juvenil:

1, Jacinto Delgado Treus

Damas:

1, Carmen Luis Molinero

CARABINA NEUMATICA

1.ª Categoría:

1, José Vacas Merino, 524 puntos y record provincial: 2, Fernando García Castañeda, 460

2.ª Categoría:

1, Manuel Pereira Lareo, 447; 2. Luis Miguel de la Iglesia 440

3.ª Categoría:

1. Fernando Arroyo Cuenca, 376; 2, Julio Rey Gutiérrez, 351.

DEPORTES MARATHON
Antonio de Cabezón, 6

FUTBOL BURGALES

TROFEO FINISTERRE
Organiza: Peña San Juan del Monte.

GRUPO PRIMERO

Duo Fast, 0; Wuanches, 0.
V. Huelgas, 1; M Quemadas, 2.
Virutas, 1; Pippen's 2.
Yllera, 3; Torrijas 0.
San Miguel, 2; San Juan del Monte, 4.
Arbitra: Congelados

GRUPO SEGUNDO

Fanios, 3; San Mamés, 0.
Taladras, 1; Resacas 2.
Castellanos, 1; A Esponjas, 5.
Villalbilla, 3; Nottinghan, 1.
Yagüe, 7; Ubisa, 0.
Arbitra: San Cristóbal.

GRUPO TERCERO

Molino Rojo, 1; Pitorreo 76, 1.
Viasilur, 6; Fresno, 4
R. Unión, 2; Abstemios, 3.
Fudres, 4; El Valle, 1.
Verbenas, 2; Pachulis, 1.
Arbitra: Varta.

EQUIPOS CLASIFICADOS PARA LAS FASES FINALES
S. Cristóbal, San Juan del Monte, Pippen's, S. Miguel, Azor Esponjas, Yagüe, Villalbilla, Fanios, Pitorreo 76, R. Unión, Verbenas y Fudres
Equipo máximo goleador del campeonato: Azor Esponjas.
Equipo menos goleado del campeonato: San Cristóbal.
Trofeo a la corrección: Pippen's Wuanches y Nottinghan.

PRIMERA REGIONAL ORDINARIA
«Trofeo Caja de Ahorros del Círculo Católico de Obreros»

Cerezo, 1; Oña, 1.
Aranda, 3; Capiscol, 2.
Trueba, 1; Los Robles Montija, 2.
Tardajos, 1; Alcázar, 0.
Vadillos, 4; Castrojeriz, 1.
Quintanar, 1; Real Burgos, 3.
Belorado, 1; Pacharán Zoco, 4.
Quintanilla, 1; Melgar 0.
Descansa: C. D. Menés.

PRIMERA REGIONAL JUVENIL
«Trofeo Inmobiliaria Río Vena»
San Esteban, 2; Arandina, 2.
San José-Deportivo (suspendido).
Real Burgos, 5; Capiscol, 0.
Nuestra Señora de Belén, 1; Salas, 3.
Briviesca, 2; Vadillos, 5.
Peña Antonio José, 5; Real Burgos B, 2.
Firestone, 3; Atlético Burgalés, 2.
Descansa: Michelín.
Alcázar, 0; Villarcayo Nela, 5.

CAMPEONATO PROVINCIAL DE INFANTILES
«Trofeo Viajes Clunia»
Real Burgos 5; Nuestra Señora de Belén, 1.
Capiscol, 0; Vadillos, 10.
Río Vena, 2; Peña Antonio José, 2.
Atlético Burgalés 0; Real Burgos, 12.
San Julián, 1; San José, 8.
Ubsia, 0; San Pedro La Casera, 14.
Renfe, 7; Arlanza, 0.
San Esteban, 10; Peña Los Miguelitos, 1.
Firestone, 2; Deportiva, 1.

CAMPEONATO PROVINCIAL DE ALEVINES
«Trofeo Muebles Grumber-Gamonal»
Río Vena, 4; Deportiva, 3.
Yllera, 0; Firestone, 1
San Esteban, 5; Vadillos 5.
Real Burgos, 3; Crucero, 2.
Capiscol, 1; Atlético Burgalés, 1.
San Julián, 7; Renfe, 1.
Peña Antonio José 3; Real Burgos, 11.
Ubisa, 0; San Fernando, 4.
Río Vena, 2; San José, 1.
San Esteban, 2; Vadillos, 0.

TROFEO BARRIO GAMONAL
GRUPO PRIMERO

Castilla, 0; Firestone, 1.
G. Zurbarán, 3; SPO Burgalés, 3.
Río Vena, 1; Rotundos, 1.
Alarcia, 0; Groggys 1.
Estrella Roja, 6; London, 0.
Gladiolos, 1; Villimar, 1.
Cardeñadijo, 9; SPOR Londres, 1.
Arbitros de los partidos: AZ-81.

GRUPO SEGUNDO
Tabiqueros, 1; P. Artillería, 0.
SPO Gamonal, 1; Fátima, 6.
Canutos 0; Soleras 3.
Villafría, 1; Moneda 3.
Piñeiro, 0; Chaparros, 1.
Automontagne, 0; Gamonal-Brezmes, 1.
Zurbarán, 1; Tomatotes, 5.
Arbitros de los partidos: Tullidos.
Trofeo a la deportividad T. C. S.: Fátima y AZ-81 encabeazn la clasificación con cero puntos.

M.E.C.D. 2015

DEPORTES

LA FEDERACION BURGALESA DE DEPORTES PARA MINUSVALIDOS, UNA "OLLA A PRESION"

Todavía no existe candidatura para la creación de una Junta Gestora

Cuando hablamos de deporte para minusválidos, en muy pocas ocasiones nos paramos a reflexionar sobre la importancia que este apartado tiene para la sociedad en abstracto y, particularmente, para un pequeño sector, un tanto marginado, olvidado y necesitado como el que representan los deportistas minusválidos. Socialmente por justicia hemos entendido dar más a quien en mayor medida lo necesita y, también serían aplicables estos términos en el contexto básico de la democracia. Por otra parte, todos los programas políticos utilizados en campañas electorales, esgrimen términos de soluciones en favor de la problemática en sectores deprimidos, siempre que puedan ser utilizados en función del número de votos a conseguir y, no en pos de ofrecer una salida real a la cuestión planteada. Lo cierto es que el ejercicio es una necesidad física, psíquica y social para los minusválidos, a lo que, ni la sociedad ni, por tanto, la Administración, pueden cerrar los ojos.

La Federación de Minusválidos es noticia durante estos días porque está atravesando unos momentos verdaderamente delicados. A finales del presente mes se convertirá en Junta Gestora, según se acordó en una reunión celebrada dos semanas atrás. Por otro lado, su presidente, Féliz Triana pidió relevo de su cargo hace ya unos meses, admitiéndosele la dimisión hace pocas fechas. Entre las razones apuntadas por el señor Triana para su dimisión se encuentran la ausencia de captación de deportistas, la falta de ayudas y subvenciones económicas y las razones de tipo personal. Para hablar de todo ello, hemos mantenido una charla con Félix Triana para que sea él mismo quien nos explique las razones de esta situación federativa.

PENURIAS ECONOMICAS

En este tipo de actividad Burgos tiene varios deportistas con categoría internacional como Ricardo Núñez, campeón de España especializado en 1.500 metros relevos y osbtáculos. Alfredo Martín, lanzador de peso y Puri Santamarta, campeona internacional en salto de longitud, 200 y 1.500 m. La Federación Burgalesa se encuentra compuesta por 18 miembros que militan en atletismo, baloncesto y tenis de mesa.

—¿Cómo se subvenciona el deporte para minusválidos?

—Creo necesario que las personas que puedan leer la entrevista se enteren de que el pasado año recibimos de la Federación Nacional la cantidad de cuarenta mil pesetas para todos los miembros. Los muchachos para practicar cualquier materia de ejercicio necesitan una silla y, ésta viene ya a costar del orden de 50.000 pesetas. Es decir, no podríamos comprar ni una sola. La Nacional tampoco financia el sueldo de los preparadores técnicos y los que se prestan a esta tarea lo hacen sin ánimo de lucro, como es el caso de José Luis Cuevas, entrenador del Club «El Cid», de baloncesto. En natación tenemos suficientes nadadores para comenzar un cursillo pero nos falta lo más necesario: el monitor. La Dirección General de Juventud y Deporte de la Junta de Castilla y León solo proporciona ayudas para dietas a aquellos deportistas de categoría internacional para que puedan acudir a las citas competitivas, pero no existen otros tipos de aportaciones para los demás federados.

El Tizona de Primera «B», subvencionaba al equipo de baloncesto de minusválidos antes de que se denominase «El Cid» pero, a causa de los costosos gastos que acarrean los desplazamientos, de un conjunto por el territorio nacional tuvo que suprimir las ayudas».

—No obstante, este hecho es algo totalmente constatado y ningún presidente puede abandonar su cargo porque la Federación Nacional no sea más espléndida. ¿Qué otras situaciones le hicieron dimitir?

—Sinceramente, no estoy contento por las actuaciones de que he sido objeto por parte de mis federados. Hace año y medio sufrí unas fracturas en las piernas que hicieron apartarme de la vida activa y durante este período de tiempo se tomaron diversas decisiones con diferentes órganos administrativos de manera totalmente unilateral y sin contar conmigo. Por otra parte, el vicepresidente, que ocupaba la presidencia en funciones, no se tomó el cargo con la debida seriedad. También hubo apropiaciones indebidas de dinero de la Federación que tuvo su solución después de mucho tiempo.

No es necesario decir qué nombres y cantidades le fueron confesadas al entrevistador bajo la petición expresa de Félix Triana de no incluirlos en el texto para no destruir las buenas amistades cotidianas, que no deportivas.

El presidente admite que se han producido errores en los comienzos de la andadura pero considera grave que los atletas le recriminen que no ha hecho todo lo suficiente.

LAS RELACIONES PERSONALES ESTAN AL LIMITE

—Las relaciones entre presidencia y miembros están atravesando un mal momento. ¿A qué se debe tanta tirantez?

—En principio, los deportistas están enfrentados con la Federación Nacional desde hace tiempo a causa de no haber incluído en la selección española al burgalés Ricardo y porque el equipo de baloncesto consiguió el ascenso a Primera División (por unas horas) a causa de un error del director técnico, en Madrid, en la contabilización de puntuaciones de los demás equipos, dando por ascendido al Tizona cuando la realidad era muy distinta.

En cuanto a mis relaciones con ellos, pienso que los atletas de categoría se han terminado encumbrando en los contactos con sus mismos compañeros, parecen sentirse superiores físicamente, poseen una mentalidad infantil. Los demás parecen tener miedo físico o psicológico a practicar algún deporte de manera intensa y tampoco encuentran posturas de ánimo por parte de sus familias.

INCIERTO FUTURO EL DE LA FEDERACION

—¿Qué ocurrirá a partir de ahora con la Federación Burgalesa de Deportes para Minusválidos?

—Hace dos miércoles hubo una reunión para decidir la creación de una Junta Gestora. No se presentó ninguna candidatura y se acordó dar un plazo de quince días de reflexión para llegar a un acuerdo sobre este tema. Existe un proyecto de la Administración por el cual quieren hacer desaparecer las federaciones tanto de deportes para universitarios como para minusválidos. En Mayo se celebrarán elecciones a presidencia, los acontecimientos se suceden con rapidez peor las soluciones no se tienen previstas, pienso que habría que hacer una reestructuración en cuanto a disciplinas y medios pero, la nacional no hace ningún caso de esta clase de observaciones. No hay fecha exacta para la conformación de la nueva Junta aunque calculo que a finales de este mes podremos confirmarla. Por mi parte no veo personas válidas que se puedan hacer cargo de la Federación, tampoco voy a apoyar a ningún candidato porque veo que le espera un futuro muy negro a esta Federación.

S. DE LA TORRE

La rehabilitación es factor importante e imprescindible en el proceso de recuperación del minusválido. En nuestra ciudad se está haciendo una labor notable como lo demuestra esta fotografía de Villafranca.

El deporte también es para ellos, alcanzando en algunos casos niveles muy aceptables, como en el caso del basket, donde la habilidad y la pericia son armas fundamentales, además de un espectáculo para quien nunca lo haya presenciado. — (Foto Villafranca).

M.E.C.D. 2015

MOTOR

COCHE NUEVO-COCHE VIEJO

De nuevo las estadísticas de Febrero han registrado un descenso en las ventas de coches. Si bien Enero parecía el mes de la recuperación, todo ha sido pasajero y la atonía se ha apoderado de un mercado en recesión.

Burgos no es, precisamente, una de las provincias que más sufran la crisis, a tenor de las matriculaciones de los últimos meses. Ha comenzado la matriculación de la letra «I» casi sin habernos dado cuenta de lo rápidamente que se consumía la «H». Pero, seguramente, tanto en nuestra provincia como en las demás podría crecer sustancialmente el parque de vehículos con la adopción de unas medidas mínimas. No se trata de reactivar el mercado con normas dictatoriales o demagógicas, pero ha llegado la hora de decir que tener coche es caro, que la seguridad es tan importante o más que la comodidad de viajar sobre cuatro ruedas y que con la picaresca no vamos a ninguna parte, y menos a Europa. ¿Dónde están las inspecciones técnicas de vehículos? ¿Por qué se permiten autocares de viajeros y peligrosos? ¿Cuántos años puede permanecer un turismo en circulación antes de ser jubilado?

No nos engañemos, mientras no se controle exhaustivamente el estado de los coches que circulan por nuestras carreteras, se multen adecuadamente las faltas de luces, frenos suficientes, suspensión en regla, dirección sin holgura, estructura sin daños, seguiremos teniendo uno de los parques más envejecidos del Mundo. Y de los más peligrosos, claro.

La solución no es fácil, y en algunos casos puede resultar traumática, pero debe acometerse cuanto antes: revisión obligatoria cada dos años y, a partir de los seis de antigüedad, cada año. Veríamos entonces cuántos cascajos quedaban rodando por las carreteras. Es inconcebible encontrar, a estas alturas coches con veinte años de antigüedad que, a juzgar por el aspecto externo, no han pasado por un taller en los últimos dos lustros. Si el propietario quiere mantenerlo, muy bien, pero que sea con neumáticos apropiados (40.000 pesetas) incluída la rueda de repuesto; frenos en condiciones (10.000); motor sin fugas de aceite, que convierten a las carreteras en pistas de patinaje (15.000); dirección sin holguras (10.000 si hay que cambiar alguna pieza); suspensiones que impidan el balanceo excesivo (25.000 de media); emisión de gases contaminantes (la cantidad es imprevisible) y estructura sin «fatigas».

—Es que yo, para lo que cojo el coche...

—Por eso mismo. Por que lo tiene prácticamente abandonado.

Sin demagogias, hay que tener el valor político suficiente para obligar a los conductores viejos pero que tienen una gran preocupación por la seguridad. Hay gente encantadora que sigue circulando con un 600 perfectamente puesto a punto, silencioso, de pocos humos y fiable como el primer día. A éste no se le puede obligar a comprar coche nuevo, ni mucho menos, en todo caso habría que regalárselo (y a lo mejor no lo quiere), pero ha llegado la hora de terminar con horteras que, a bordo de una lata con ruedas petardean por las calles y emulan a Fittipaldi en las curvas de las carreteras provinciales. Algunos se van al sembrado y en el pecado llevan la penitencia, pero otros terminan ocasionando incidentes y accidentes que es preciso atajar.

Casuario

CX 25 GTI TURBO

Próximamente se comercializará en España la versión GTI Turbo del Citroen CX, que viene a completar por arriba la gama de la multinacional francesa. El precio anunciado de salida es de 2.450.000 pesetas, al que habrá que añadir impuestos, matriculación, etc., por lo que cabe calcular un precio final que ronde los tres millones.

Aprovechamos la ocasión para ofrecer un listado de los competidores directos del CX 25 GTI Turbo.

	CILINDRADA EN CM3.	Nº DE CIL.	POTENCIA PAR DIN CV.-rpm m.Kg-rpm	PRESTACIONES Velec. máx. Km./h.	PRESTACIONES 0-100 Km/h	CONSUMOS (en litros) 0-1000 m.	90 km/h	120 Km/h	Urb.	Medio
CX 25 GTI	2500	4	138-5000 21,5-4000	201	9"2	31"1	7,4	9,3	13,6	10,1
CX 25 TGI TURBO	2500	4	168-5000 30-3250	217	8"	29"4	8	9,9	14,1	10,7
505 TURBO INYECCION	2155	4	160-5200 25-3000	205	8"6	29"6	7,7	9,8	12,5	10
R-25 V 6 INYECCION	2664	6	144-5500 22,4-3000	201	10"	30"7	7	8,9	15,4	10,4
VOLVO 240 TURBO	2127	4	155-5500 24,5-3750	190	9"		7,9	10,9	14,3	11
VOLVO 760 TURBO	2316	6	173-5700 25,5-3400	205	8"5		7,8	10,8	13,9	10,8
BMW 525 I	2494	6	150-5500 21,9-4000	197	9"9	31"	6,8	8,6	13,6	9,7
BMW 528 I	2788	6	184-5800 24,5-4200	212	8"4	29"8	6,8	8,6	14,7	10
ROVER VITESSE	3528	8	157-5200 27,4-2500	203	8"9	30"8	7,3	10,1	16,7	11,4
MERCEDES 190 E 2 1. 3	2299	4	185-6000 24,4-4500	230	7"5		6,2	7,9	11,6	8,6
MERCEDES 280 E	2746	6	185-5800 24,5-4500	200	9"9	30"9	8,4	10,5	15,2	11,4
AUDI 200 TURBO	2144	5	182-5700 25,7-3600	230	8"2		7,1	9	12,3	9,4
LANCIA GAMMA 215 ie	2484	4	140-5400 21,2-3000	195	10"5	32"	8,5	10,2	16,6	11,8
ALFA 6	2492	6	158-5600 21,5-4000	195		31,2	8,7	10,7	16,4	11,9
OPEL SENATOR	2968	6	180-5800 25,1-4200	210	9"	30"5	7,6	9,9	15,3	10,6

DESCRIPCION TECNICA DEL NUEVO SIERRA XR 4X4

El nuevo Sierra XR 4x4, introduce un sistema de tracción a las cuatro ruedas que ha sido desarrollado por el Departamento de Ingeniería de vehículos especiales de Ford, el grupo responsable del Capri Inyection, el Escort XR-3i, el Fiesta XR-2 y los Escort Cabriolet y RS Turbo. Este sistema presenta dos importantes diferencias sobre los sistemas tradicionales de tracción a las cuatro ruedas:

Transmite más par a las ruedas traseras que a las delanteras, para mantener así la sensación de propulsión trasera por la mayor parte de los conductores deportivos.

Incorpora diferentes autoblocantes de acoplamiento viscoso que proporcionan un control total del patinaje de las ruedas y una tracción y comportamiento en rueda sobresalientes en cualquier circunstancia sin necesidad de que el conductor tenga que engranar a mano el broqueo del diferencial.

En el sistema Ford 4X4 la tracción a las cuatro ruedas se obtiene dividiendo en dos la salida del secundario de una caja de cambios manual de cinco velocidades stándar: una parte de la tracción pasa a las ruedas delanteras, y otra a las traseras. Esto se consigue mediante un diferencial central, cuyo diseño epicíclico producme una división desigual del par, es decir, el 66 por 100 del par motor acciona las ruedas traseras, mientras que el 34 por 100 restante acciona las delanteras. Esto quiere decir que el Sierra XR 4X4 mantiene siempre la sensación de propulsión trasera en beneficio del control y maniobrabilidad del vehículo, especialmente a plena aceleración o en curvas cerradas.

DIFERENCIAL AUTOBLOCANTE UQE EVITA QUE LAS RUEDAS PATINEN

El diferencial central está alojado en una caja de transferencia, que sustituye a la prolongación de la carcasa de las cajas de cambio stándar (el 4X4 no se suministra con cambio automático). La caja de transferencia contiene también un diferencial autoblocante de acoplamiento viscoso, de diseño similar al utilizado en los vehículos de competición Ford Escort Turbo y RS 200. El diferencial autoblocante de acoplamiento viscosa regula la rotación relativa entre los árboles delantero y trasero, mediante el bloqueo progresivo del diferencial central a medida que aumenta la rotación relativa. Esto se consigue mediante el efecto de tijera de un relleno de silicona líquida, que produce un bloqueo del diferencial automático y muy progresivo. El diferencial trasero es parecido. De este modo se evita automáticamente que las ruedas patinen, por lo que el conductor no tiene necesidad de engranar manuelamente el bloqueo del diferencial cuando las condiciones de conducción se hacen más duras.

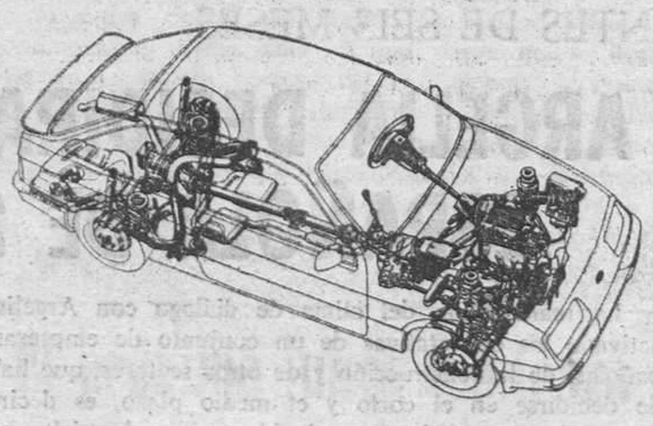

M.E.C.D. 2015

ECONOMIA

LA BOLSA

SISTEMA MONETARIO

Por C. SERNA

El sube y baja del dólar, más el sube que el baja, es el motivo de alarma para casi todos los Estados muy significativa para los europeos. Las crisis económicas hacen pensar siempre en una nueva ordenación de los sistemas menetarios y así ir preservando el futuro de los países. La adopción de medidas que eviten los impagados y el miedo de no llegar a cobrar nunca, lo vendido o lo prestado.

La última década nos ha deparado de todo en el aspecto económico. Casi todos los especialistas en el tema están de acuerdo de que la crisis que nos ha afectado, y eguimos en ella, no es coyuntural, su principio es más profundo y difícil. Los efectos son fácilmente detectados, lo que tiene grandificultad es buscar cada una de las causas que inciden en las variaciones de las tasas de interés, de los cambios, de la revaluacione y devaluacione, las elevadísimas repercusiones de la inflación, tan diferentes entre países.

Unos estados tienen el cambio flotante, España entre ellos, otros no. ¿Quiénes aciertan? Los que tienen nu sistema desean el del vecino y el vecino el nuestro. La necesidad de crear un sistema moneatrio más estable, más coordinado y ordenado es muy fácil decirlo pero casi imposible encontrarlo Nadie hasta la fecha ha resuelto esta «nueva piedra filosofal» de la edad moderna.

No hay discurso de economista o político que no hable del tema. Lo que menos cuesta es hablar, pero intentar hacer una reforma es terminar con toda seguridad en un hospital psiquiátrico como un psicópata residente.

Para mejorar la moneda de nuestro bolsillo, es preciso tratar la política económica interior y la fortaleza de esa moneda dará la riqueza doe ella misma No la dará el decreto de los gobiernos a través de sus Bancos emisores, centrales o estatales.

Las monedas hay que mejorarlas a base de que sus productos sean competitivos en los mercados internacionales, mejorando producciones y elevando consumos, estudiando a fondo la política presupuestaria y fiscal. Es imposible buscar sistemas monetario diferente cuando una economía se basa en la deuda y la circulación fiduciaria crece con facilidad y en exceso.

Para sostener nuestro sistema monetario, entre otros muchísimos indicadores es necesario que las exportaciones mantengan el ritmo de crecimiento delpasado año, para evitar que el cuadro macoreocnómico para el actual no logre sus objetivos Más de la mitad del PIB debe proceder de la exterior demanda de bienes y de servicios.

Es decir, que no se debe ir en primer término sobre el sistema monetario Decía Woods: «...el valor de una moneda está directamente ligado a las características económicas del país».

—O—

La semana en la Bolsa ha sido un tira y afloja entre los que intentan bajar el índice del 111 por cien, y el otro sector, que quiera subirle sobre el 112. Ni uno ni otro lo han conseguido. El lunes pasado llegó a mejorar un 0,99 y cerró a 112,16, se pudo sostener a duras penas el martes. «A toda acción se opone una reacción de la mismo fuerza pero en sentido contrario» y entre el miércoles y jueves se perdió lo ganado al situarse en 111,05. La cuantía que se dejaba vislumbrar en esta sesión dejó de existir en la última de la semana y terminó con una jornada reapuntando signos positivos.

La verdad es que hay una gran liquidez, tanto a nivel institucional como particular, que espera su momento adecuado, esperando en la esquina para salir corriendo. Si miramos hacia atrás, podemos comparar las cotizaciones actuales con las que había en el mes de Octubre de 1984, salvando las circunstancias de las ampliaciones habidas, entonces todo era euforia hacia las eléctricas por su rentabilidad. Pasadas las dudas sobre cómo iba a ser el reparto de sus dividendos, han vuelto a ponerse a tiro en renta y en una posible capitalización, ya sea por nuevas ampliaciones o por subida en sus cotizaciones.

Lo que sí se ha podido observar en la semana pasada es que la Bolsa no ha permitido bajar de esa línea trazada de 111 por ciento, si unimos a que no hay papel a la venta, se tiene que pensar que para comprar hay que ofrecer más. Sin pecar de optimista, lógicamente la Bolsa ha de girar su tendencia a la subida, ya que hay valores ofreciendo una rentabilidad superior a cualquier otra inversión.

El sector eléctrico inició la semana con dos buenas sesiones, siguió con dos malas y en la última su índice particular mejoró dos puntos De los Bancos puede decirse que están en «dique seco». Un grupo como éste no puede permitir que sólo se encuentre con una petición inferior a las 38.000 acciones, contra la petición de venta de unas poquitas del Banco Español de Crédito.

Telefónica le queda esta semana para terminar su ampliación. En la última sesión mejoró su acción, no su cupón, en medio punto ayudando a subir el índice general.

En alimentación se tuvo la noticia de la suspensión por 15 días de las acciones Unión Cervecera. Se ha producido con carácter cautelar y a petición de la propia compañía, al haber llegado a un acuerdo, en principio, con una firma holandesa que tomará una participación significativa en el capital de esta Sociedad.

Otro de los sectores que ha estado animado ha sido el sector químico y en su apartado de abonos nitrogenados ante las noticias relativas a su reconversión.

Los demás grupos resistiendo los vientos contrarios o en «calma chicha» esperando, cada vez con más ansia, que se produzca alguna noticia interesante que dé algún aliciente a la inversión

Indices de las Bolsas españolas

Madrid: 11,57; Marcelona: 106,23; Bilbao, 111,75; Valencia, 114,83.

EL CAMPO

Acusados síntomas de recuperación en el cerdo de abasto

Por "SAMBA"

En cuanto al tiempo, se ha mantenido ligeramente inestable, acompañado de vientos flojos y temperaturas mas bien bajas.

Refiriéndonos a las actividades, prosigue en su fase final la sementera tardía; continúa la poda del viñedo y se inician las siembras de pata y remolacha.

Y ya que de la remolacha se trata, según hemos podido recoger en algún medio de comunicación, la producción de esta raíz en nuestro país, de cara a nuestro ingreso en la CEE, deberá disminuir en un 18 por ciento, según la propuesta de negociación elaborada por la Comisión Europea, lo que supondría para nosotros una reducción de la superficie destinada a este cultivo de unas 30.000 hectáreas.

En otro orden de cosas, los daños ocasionados a nivel provincial por las pasadas heladas invernales en este tipo de raíz, están siendo inspeccionados por personal técnico, visitando todas y cada una de las parcelas, al objeto de establecer una valoración de aquellos

Respecto al estado de nuestros campos y más concretamente a lo ya nacido, estos presentan diferentes aspectos: de una parte tenemos lo sembrado en primer lugar, lo cual se encuentra bien presentado, y de otra, el resto del temprano, que influenciado por las mantenidas bajas temperaturas ha despuntado de forma bastante irregular, aunque esperamos que en el correr del tiempo, si este fuese propicio, se iguala bastante.

En materia de precios cabe destacar de una parte, el derrumbamiento del mercado de la patata y de otra, la recuperación que ha comenzado a sentirse en el del cerdo de abasto, señalándose a manera de orientación los siguientes:

Precio anterior, precio actual y diferencia

Avena	21,50	21,60	+ 0,10
Cebada cervecera	22,50	22,60	+ 0,10
Cebada caballar	22,30	22,40	+ 0,10
Patata zona Medina	11,—	8,—	— 3,—
Patata zona Roa	7,—	5,—	— 2,—
Vino rosado Grd./Hl. ...	220,—	220,—	—
Vacuno mayor Kg./vivo ...	148,—	148,—	—
Terneros 5/6 meses	328,—	328,—	—
Lechazos	400,—	420,—	+ 20,—
Corderos 3/6 meses	235,—	235,—	—
Oveja deshecho	78,—	78,—	—
Cerdo abasto Kg./canal ...	174,—	175,—	+ 1,—
Lechones por cabeza	3.300,—	3.800,—	+500,—

ANTES DE SEIS MESES

ARGELIA DECIDIRA SOBRE UNA OFERTA ESPAÑOLA DE 240 MIL MILLONES

La reanudación del clima de diálogo con Argelia ha activado las expectativas de un conjunto de empresas españolas, de la construcción y de otros sectores, que habrán de decidirse en el corto y el medio plazo, es decir, en unos seis meses, tiempo coincidente con la visita a España del presidente de Argelia. Chadli Bendjedid. Estas ofertas corresponden a la construcción, un sector que nunca llegó a irse del país a pesar del contencioso del gas natural, y también a ciertos bienes de consumo, tales como el textil y el cemento Y en las últimas jornadas se han empezado a activar pequeños contratos de bienes de equipo, que son muestra de la reanudación del interés por los intercambios.

El más grueso paqute de la oferta española lo compone, sin duda la construcción. En el plazo de seis meses Argelia decidirá las adjudicaciones de los proyectos a los que concurren las siguientes empresas españolas:

Cubiertas y MZOV se presenta a la construcción de viviendas en Bechar por valor de 23.000 millones de pesetas, viviendas en Sidi-Bel-Abbes Tenouchent por valor de 24.000 millones de pesetas y a la construcción del pantano de La Fontaine de Gazelle, obra por valor de 20.000 millones de pesetas.

A las obras de abastecimiento de agua a Orán optan tres ofertas españolas Es un proyecto de 30.000 millones de pesetas al que aspiran Cubiertas y MZOV, Dragados y el Consorcio integrado por Auxini, Ginés Navarro y FOCSA.

Dragados y Construcciones se presenta, además, a la construcción del puerto de Ijjel, obra que importa 44.000 millones de pesetas También propone su oferta para el proyecto LAB de construcción de una planta de alquilbencena, que tiene un valor de 17.000 millones de pesetas, para la reconstrucción del dique de Arzen, por un importe de 16.000 millones de pesetas, y a la construcción de nueve hospitales en diversas localizaciones, por un valor de 26.000 millones de pesetas.

E. C. A (Empresas Constructoras Asociadas), y el consorcio integrado por Agromán. Cubiertas, Entrecanales y Huarte concurren, por separado, a la construcción de cuatro fábricas de sémola por un importe total de 20.000 millones de pesetas.

La oferta a corto y medio plazo la componen empresas constructoras y propuestas de ventas de bienes de consumo que han tenido encaje en el plan del año. Además de la oferta de las constructoras, la cartera contiene la propuesta de Standard Eléctrica para instalar 249.000 líneas de telefonía en diferentes puntos de Argelia. Este proyecto alcanza un importe de 20.000 millones de pesetas.

El conjunto de la oferta textil —sector en el que compiten entre sí varias empresas españolas— se localiza esencialmente en Cataluña y tres grandes concursos. Teniendo en cuenta en cada caso sólo la oferta española de más valor, el importe global asciende a 14.000 millones de pesetas.

A los concursos de adquisición de cementos también concurren diversas cementeras españolas. Se trata de cuatro grandes propuestas, dos de ellas para la adjudicación de 600.000 toneladas de cemento y un barco silo con destino a Argel y Annaba, y las dos restantes por cantidades menores. Considerando en cada caso sólo la oferta española de más valor el importe global asciende a 14.000 millones de pesetas.

A los concursos de aquisición de cementos también concurren diversas cementeras españolas Se trata de cuatro grandes propuestas dos de ellas paar la adjudicación de 600.000 toneladas de cemento y un barco silo con destino a Argel y Annaba, y las dos restantes por cantidades menores Considerando en cada caso una sola oferta española, la de más valor, se alcanza un importe de 13.000 millones de pesetas.

Presentadas las obras de ampliación del Banco de Santander en Burgos

A primeras horas de la tarde de ayer, directivos del Banco Santander en Burgos se reunieron con representantes de los medios informativos locales para mostrarles las nuevas instalaciones inauguradas, tras las obras realizadas en la sede central de esta Institución en el céntrico paseo del Espolón.

Al acto asistieron con el director don Antonio Martín Jiménez el apoderado y asesor financiero, don Carlos Serna Tapia y otros directivos de la entidad.

Los directivos y representantes de los medios visitaron las instalaciones que se han concebido conforme al moderno diseño de relación Banco cliente, con una ampliación que en su conjunto total representa una superficie de 1.429 metros cuadrados, de ellos 384 metros cuadrados para sótanos; la planta baja 574 y la primera planta 471 (con servicio moderno informativo y de caja de objetos de valor).

Se ha concebido un mostrador de «relación directa y personal» entre el profesional y el cliente, a dos alturas, con lo que hace cómoda y agradable la gestión y entrevista.

Por otra parte, al ampliarse las instalaciones del Banco con la adquisición y adaptación de las instalaciones de Almacene Moliner se han dotado a las acogedoras dependencias de dos acesos, uno por el paseo del Espolón y otro por la calle Sombrerería

Las obras se iniciaron el pasado 12 de Mayo de 1983 y concluveron en el mes de Enero de este año, con una duración de veinte meses Durante los trabajos —destacaron los directivos del Banco de Santander— la comprensión y la confianza en la entidad de todos los clientes ya que ello ha supuesto bastantes incomodidades

Durante la visita mostraron a los informadores un vídeo de la última asamblea de accionistas, donde don Emilio Botín como consejero delegado habló de resultados de 1984 y de esperanza de futuro de acuerdo con los planteamientos que tiene la Institución Luego hubo un cambio de impresiones con los informadores en el que se puso de manifiesto los efectos positivos del polo industrial burgalés las dificultades de los últimos años y cuanto de ello tiene reflejo en la economía y en el propio Banco de Santander que abre su esperanza de futuro con diversas modalidades de créditos y ayudas a la inversión.

M.E.C.D. 2015

ACTUALIDAD

AL BUEN YANTAR

COMO SE ESPERABA: LA COCINA GALLEGA TRIUNFO OTRA VEZ, EN TODA LA LINEA

El augurio de éxito previo a la celebración de las IV Jornadas Gastronómicas de Pontevedra, en Burgos, ha constatado y superalo con creces el cálculo más optimista y al comedor convencional del Restaurante Papa Moscas, ha tenido que sumarse el habilitado en la planta baja del bar y aún y contodo ha habido almuerzo o cena en que fue materialmente imposible atender cuantas peticiones llegaron Cuando el personal en masa, a un precio de 3.600 pesetas llena locales atraído por una fama bien conquistada, está demostrando palpablemente la presencia de una calidad gastronómica de indiscutible condición.

Para quienes hacemos de la carne, comida preferencial por estas latitudes lanzarse a la cocina de la marvien e a ser —culinariamente hablando— una gozosa evasión Los menús de estos días tuvieron de común en los platos entrantes: ostras nécoras, camarones, centolla, almejas y vieiras; en los platos base: caldo gallego, empanada y pulpo a la affeira lacón congrelos y caldeirada de chocos, variando en el complemento lacaldeirad a de pescado y la lubina, y el lenguado. En postres: tarta de Santiago, queso de Arzua y rosquillas de Puneteáreas; vinos del país, blanco y tinto, café, licores y queimada

¿Y qué tiene la gastronomía gallega para la que nos sentimos tan gozosamente atraídos?. Pues sencillamente —y valga la redundancia— su sencillez y su naturalidad Es una comarca en la que los productos son de calidad excencional, la cocina se limita sfimplemente a manipularlos lo indispensable para llegar hasta la mesa La cocina gallega —afortunadamente— no gusta de las complicaciones mixtificaciones y enmascaramiento gastronómico, porque suele ocurrir casi siempre que detrás de esas galas pomposas se pretende ofrecer calidad a cosas que por el camino de lo natural pasarían con mucha penay con nada de gloria

Elena Argüello, del Restaurante «Rúa» de Pontevedra, Miguel Pinillos de su homónimo «Papa-Moscas», en Burgos, bien pueden estar satisfechos con los resultads conseguidos al alimón, en una y otra ciudad. No es cosa de insistir ahora —por haberlo ya reiterado días atrás —en ese hermanamiento gastronómico-cultural-social entre dos pueblos. La sección se revaciona exclusivamente conla s cosas del buen yantar y hay que reconocer que en estas lecciones aprendidas todos nos hemos encariñado con lo cocina gaga, y es curioso que productos comunes a todos los mares tienen allí en la costa galaica unas características de color y de sabor que los hacen difícilmente sustituibles, justificando elargull o autóctono. Así por ejemplo aqu' se ha degustado centolla gallega cuando, por ejemplo, pudiera haberse sustituído por el centolla francés (y muchos quizás no distingan el cambio) quee n mercado está a mitad de precio que aquella en el mejor de los casos

Y con los ecos finales de ese doble éxito en diferentes lugares, ya see stá pensando en una nueva confrontación a un año vista porque en verdad bien se merece la continuidad y supervivencia de la Semana de Cocina Burgalesa en Pontevedra yd e las Jornadas Gastronómicas Gallegas en Burgos.

LITERATURA. FOTOGRAFIA. GASTRONOMIA

Ya nos ocuparemos en su día, de la convocatoria de las II Jornadas Gastronómicas Culturales de la Pesca y el Ría, promocionadas por el restaurante «La Becada» En esta su segunda andadura y por lo que respeta a los concursos literarios y fotográfico, se están recibiendo los primeros trabajos y a tenor de la difusión que se ha hecho de los mismos, se espera que este año rebase ampliamente el número de originales presentados el número de originales presentados respecto alañ o anterior Aún queda tiempa hasta el día 2 del próximo mes de Abril para recepción de trabajos, conforme a las bases dadas a conocer en momento oportuno y que pueden interesarse del referido restaurante.

La semana gastronómica en si, dará comienzo el día 8 de Abril, lunes, para terminar el sábado 13, de doble sesión mediodía y noche De entrada todos los días el menú estará compuesto de escabechados, angulas, cangrejos ahumados vherro s, estos con una crema y los cangrejos procedentes de astacicultura soriana en una salsa remplada

Además en los días sucesivos habrá truchas, salmón ala esencia de narania lamprea, reo, anguila, ancas de rnaa cambiando cada dí de menú y presentando esos productos de río en diversidad de estilos y modalidades conforme la conocida y bien alabada manera culinaria del restaurante «La Becada» Como todavía queda tiempo por delante, ya iremos informando con más precisión ydetalle

Fuera de lo gastronómico y ya en el campo de la pesca habrá proyección de películas sobre el tema, e incluso se habilitará un espacio del río con previa suelta de truchas para lapráctica piscícola a mosca seca.

FUYMA

DENIA, DONDE EL CLIMA TIENE SU MONUMENTO

Por FUYMA

En la fachada principal del Ayuntamiento de Denia, hay una lápida recordando que Miguel de Cervantes, una vez rescatado de la prisión de Orán, la primera tierra española que pisó en libertad, fue ésta, a la sombra de su famoso castillo —atalaya del Dia le llaman— levantado sobre las ruinas del templo de Diana No hay constancia de que el «Manco de Lepanto» dejara escrita sus impresiones y en verdad que hubieran resultado jugosas dado aquel afán espeleológico que encontramos en algunos pasajes de su libro inmortal lo que nos hubiera dicho de la Cova Tallada esa gruta natural en la que penetra el agua del mar o aquella otra de la Cova del Aigua recogiendo las aguas filtradas de la montaña Pero poco después su enemigo y colega Lópe de Vega, describiera aquellos fastuosos viajes de su mecenas el Duque de Lerma que constituyó la cabeza de un rico estado señorial: el Marqueado de Denia.

Aquel don Francisco de Sandoval y Rojas, intrigante y fantasioso, drogadicto de la monumentalidad, de fortuna incalculable al que el pueblo sencillo le inventó aquella copla de que «para no morir ahorcado — el mayor ladrón de España — se vistió de colorado» cuando se alzara con el capelo cardenalicio unió en su persona el Ducado de Denia y el Marquesado de Denia Y uno se pregunta ¿cabría aquí eso de que dos ciudades distanciadas geográficamente, diferenciadas sustancialmente, se consideraran hermanas porque un personaje fue dueño y señor de la villa castellana y de la ciudad levantina al mismo tiempo? Cuestión de Ayuntamientos actuales, sugerencia que brindamos a los mismos Merecería la pena el «jumelage» entre una y otra Porque el turismo de tierra interior que busca la orilla del mar, se viene volcando hacia ese mirador de levante y bueno fuera tener un consulado sabedores por anticipado de que la cordialidad y cortesía son normas de atención

Denia —se la llama y la llaman— puerta de la Costa Blanca Tiene desde muy antiguo connotaciones turísticas que la arqueología se encarga de confirmar por la ubicación de aquellas villas romanas denotando la comarca como apetecible para el descanso y recreo Reúne en sí cuantos factores pueden incidir para una captación de visitantes En Denia como oferta turística de paz y de amistad se han estudiado esas circunstancias para llegar a la conclusión de que la benignidad climática la serenidad del ambiente del Montgó Bernia Peña de Ferrer, sagaría Montduber y la singularidad de poseer plaza rocosa y playa de arena, aparte de la llamada entre el impresionte balcón de la falda del Montgó hasta la lengua del mar ha hecho que, por fuerza aquello que fue digamos una pionera apreciación de los romanos se haya convertido en lo que hoy y siempre ha sido la zona de Denia.

Y si turismo es curiosidad, aquel escritor inglés José Towsend precisamente ahora se cumplen dos siglos, hiciera uno de los más importantes viajes de extranjeros por España, aconsejaba: «Un poco más lejos que Calpe cerca de dos leguas, en la pequeña ciudad de Denia, el viajero aficionado a grutas que se encuentran a la orilla del mar en el cabo Martín Esas grutas formadas en las capas de la roca calcárea son notables por las bellas estalactitas de diferentes colores que allí se ven y por las especies de cascadas que forman en algunos sitios de la bóveda, esas concrecciones naturales»

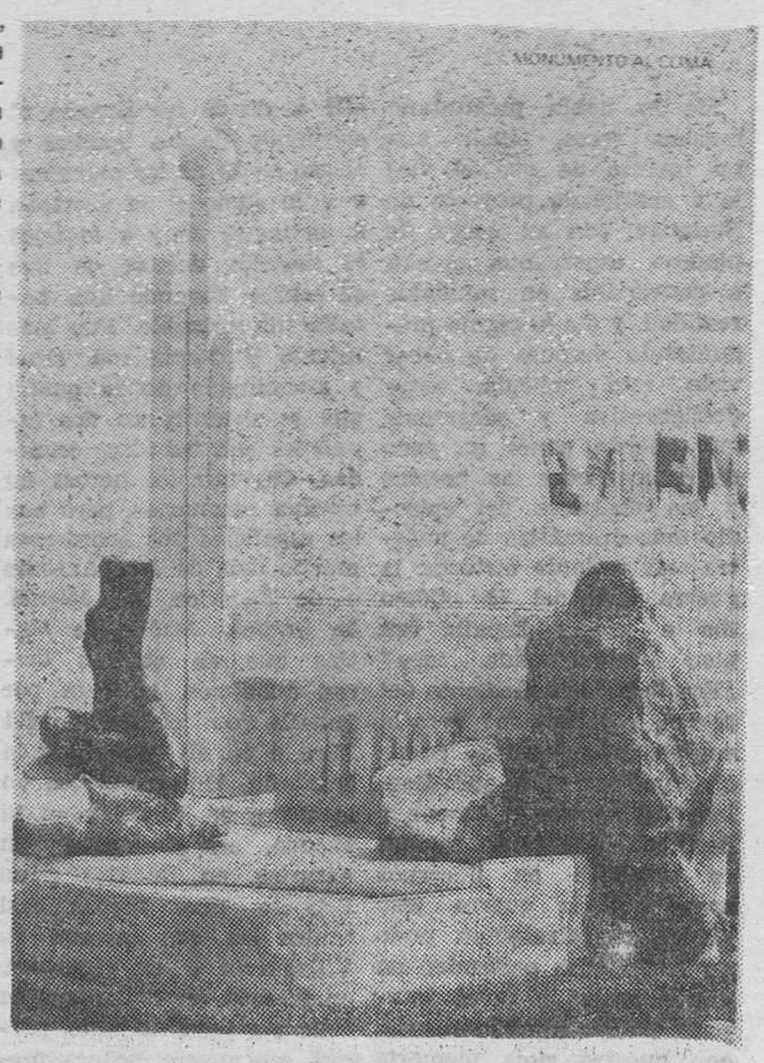

Domina la naturaleza el ámbito deniense Tiene sus veinte kilómetros de playa: al Norte dominando la arena suave, al Sur la belleza rocosa Y esa campiña hacia el interior, donde «la tierra se cansa de cuando en cuando de producir pasa» y ese respecto al entorno con predominio casi exclusivo de una construcción horizontal, que no quiere ser un antagonismo frente a pueblos turísticamente acreditados sino un nuevo modo de constituir una oferta complmentaria en esas casi nueve mil unidades distribuídas entre apartamentos, chalets y bugalows con un poder receptnvo de 45.000 plazas, muy por encima de las que puede ofrecer por un sistema convencional y la llegada y estancia de 200.000 personas a lo largo del año, con estancia media de una quincena de pernoctaciones: Y señoreando ese rincón la benignidad de su clima Se ha escrito que «en todo el Mediterráneo es la mejor estación climática invernal» con una media anual de 18 grados, que hace ya siglo y medio de aquel minucioso geógrafo que fue Pascual Madoz se fijaba en el «viento húmedo y fresco en el estío, por cuyo motivo se templan los ardores del sol; el cielo casi siempre se halla puro y serena y su clima es sumamente benigno» Con esos condicionantes nada de extraño tiene que ahi en Denia, sea la única ciudad del Mundo que tiene erigido un monumento al clima, cara al mar desde donde llega a divisarse la silueta borrosa de las Baleares Monumento sin grandes pretensiones simbolista y natural, cordial y acogedor, abiertos sus brazos a los vientos de todo el Mundo, a esas gentes que hasta aquí llegan a la búsqueda y encuentro de este tesoro, porque su oro es el único oro que vale la pena, como dice en aquel «Himno al sol», de Rostand.

Organizado por las Cajas burgalesas

EL JUEVES, «DIA DEL ARBOL» EN BURGOS

Se realizarán plantaciones en los parques de El Castillo y de la Quinta

Con motivo del «Día Forestal Mundial», la Caja de Ahorros Municipal y la del Círculo Católico de Obreros celebrarán sendas «fiestas del árbol» consistentes en la plantación de éstos en los parques de Burgos.

Por lo que se refiere a la Caja de Ahorros Municipal, con este motivo el jueves, en colaboración con el Ayuntamiento, Diputación, Delegación territorial de Agricultura y las direcciones provinciales de Agricultura y Educación y Ciencia, realizarán plantaciones de árboles en el parque de El Castillo con el objeto de repoblar algunas parcelas del mismo Nueve autocares trasladarán a la zona a varios centenares de alumnos procedentes de centros docentes de Burgos La concentración está prevista a las once de la mañana

En la provincia, la Caja de Ahorros Municipal también celebrará la fiesta del árbol en Aranda y Roa en la que ambién colaborarán los Ayuntamientos de las dos localidades y en la que participarán niños de los colegios de esta zona

PLANTACION FORESTAL DE LA CAJA DEL CIRCULO

Por su parte, también la Caja de Ahorros del Círculo, el próximo jueves, celebrará la «fiesta del árbol» con motivo del «Día Forestal Mundial» A las doce y media tiene prevista la concentración de niños en el Paseo de La Quinta próximo al paraje de Las Virguillas, para comenzar la replantación de árboles en esta zona Organizado por la Caja de Ahorros del Círculo también colaboran el Ayuntamiento burgalés la Junta de Castilla y León y la dirección provincial de Educación y Ciencia.

El próximo lunes comienza la Semana de Música Religiosa

El próximo lunes, día 25, comienza la VI Semana de Música Religiosa que sirve de pórtico a la Semana Santa burgalesa El programa que ha confeccionado el Ayuntamiento comienza ese mismo día con un concierto del grupo inglés «The Tallis Scholars», a las ocho y cuarto, en la capilla de música del Conservatorio de Música. Las localidades, al precio de 200 pesetas, se despacharán en el propio Concejo yen el Conservatorio «The Tallis» interpretarán música ortodoxa rusa y madrigales ingleses

El martes, día 26, el grupo «Gaudeamus» de música barroca dará por su parte un concierto en la iglesia de Nuestra Señora de Fátima, en Gamonal También será a las ocho y cuarto y la entrada será libre.

Antonio Baciero el miércoles, ofrecerá un recital de piano con obras de Cabezón, Arauxo, Soler, Durán, Prieto y Bach, en el auditorio de la Caja de Ahorros del Círculo La entrada costará doscientas pesetas.

Las corales de San Esteban y Polifónica «Castilla», el viernes, a las ocho y media, actuarán en la Catedral tras el pregón de la Semana Santa a cargo de José María Sanz Briones

Finalmente, la Orquesta y Coro de Colonia ofrecerán el sábado al público burgalés la obra «La Pasión según San Mateo» de J S Bach en el Teatro Avenida Las localidades se podrán retirar al precio de 500 pesetas en la taquilla del mismo local.

Los alumnos del conservatorio, socios de la Filarmónica y componentes de las Corales tendrán un descuento del 50 por ciento de todas las localidades.

M.E.C.D. 2015

ESPECTACULOS

LA VAQUILLA

A LA RECONCILIACION POR EL HUMOR

Por J. L. SAIZ

Me lo había preguntado muchas veces, mucho antes incluso de que el viejo y acariciado proyecto de Berlanga, con su carga de piadoso esperpento, pasará a convertirse en saludable realidad, y me lo seguía preguntando después de haber visto esta película, entre desfigurativa y socarrona, que intenta poner un poco de árnica sobre las heridas y las cicatrices del episodio más dramático de nuestra más reciente historia: la guerra civil del 36. ¿Cómo iba a acoger España tan bien intencionada idea? ¿Era llegado el momento del perdón y del olvido? Pero la verdad es que no se puede olvidar, por más que Berlanga y Azcona o Azcona y Berlanga, que tanto monta, se empeñen en hacernos creer que la guerra (esa guerra precisamente) pudo ser como ellos pretenden en «La vaquilla». Y no es, tampoco, porque a estas alturas, con nuestra vieja memoria tan deteriorada, queramos mirar hacia atrás con ira, sino simplemente, porque somos muchos, una multitud enorme, los que no hemos podido olvidar que esa guerra, donde en verdad fue cruel y despiadada, injusta y abominable, no fue en los campos de batalla, en sus frentes o en las trincheras. Lo fue mucho más en los pueblos y en las ciudades, allí a donde no llegaba el estruendo de las bombas y el eco sordo de los morteros, y a lo sumo si se acertaba a distinguir muy a lo lejos el destello delator de que se estaba librando una batalla interminable. Fue más injusta y despiadada, cruel y abominable donde quiera que se encontraran dos españoles con las ideas cruzadas. Cayeron los héroes en muchos escenarios, pero hoy los españoles nos acordamos mucho más de José Antonio o de Federico, de Miguel, de Antonio José o de Matías que de quienes dieron anónimos, su vida por España en el frente del Ebro o en el Cuartel de la Montaña. Hubo muertos en la sierra de Teruel y en El Escudo, en el Alcázar, en Asturias, en Badajoz y en Brunete, pero fueron casi tantos los que cayeron en Villagarcía o en Guernica, en Madrid, en Barcelona, en Valencia y en Alicante porque esa guerra no era precisamente la vaquilla de Berlanga que cualquiera pue de agarrar por los cuernos sin más riesgo que una voltereta. Ahora, casi cincuenta años después, cuando los topos han empezado a salir de sus escondrijos y añorantes nos cuentan sus vivencias y sus miedos de entonces, los pelos se nos ponen de punta y cuesta, la verdad creer que alguien se lo pueda tomar a broma. De un episodio histórico como aquél, del que fueron muchos, los más, quienes salieron perdiendo, «La vaquilla» quiere hacer tabla rasa y el intento nos parece noble y loable, pero a todas luces, tardío, incompleto y estéril.

Sirva todo lo antedicho para puntualizar determinados extremos de un contexto social que la película soslaya sagazmente para centrar el relato en un lugar del frente donde ciertamente pudo haber ocurrido tan original peripecia, delatora por lo menos, del cariz que iban tomando los acontecimientos, y expuesta desde la óptica de un grupo de milicianos que no parecían tomarse la guerra tan en serio como se la tomaron otros muchos.

Ha dicho Berlanga que no esperaba encontrarse con nadie a quien su película haya podido herir su dignidad ni sus sentimientos. Un episodio tan desmitificador como el de la vaquilla, el único muerto de una dislocada batalla como la que libraron nacionales y republicanos en un lugar imaginado en donde para que todos pudieran fumar, los unos traían el tabaco de Canarias y los otros ponían el papel de Alicante no puede ser bajo ningún concepto, motivo de enojo ni de irritaciones. Ni de los unos ni de los otros. Pero no todo el monte era orégano. Allí mismo estaban otros personajes ni tan limpios de corazón ni tan desarraigados de las ideas que inspiraban sus respectivas causas, y a ellos también Berlanga les dedica su correspondiente capítulo: el alcalde, el marqués, el cura (las fuerzas vivas). El comandante, el alférez, el teniente, el brigada, el oriundo del pueblo de al lado son personajes de otra historia distinta. La fiesta es fiesta por encima de todo, incluida la guerra, o precisamente por eso, por la guerra. Son partes de un todo (ya lo hemos dicho, inciáticamente incompleto) pero que confluyen en un relato descabellado, lleno de una fina ironía, de un recalcitante y ácido humor de color negro que viene a quitar hierro desesperadamente.

Fácil resulta comprender, por tanto que haciendo abstracción de unos hechos que fueron muy diferentes a como se nos relatan, nos encontramos tal vez, ante la mejor película de este humorista cineasta, y sobre todo, ante el más bienintencionado propósito de conciliar a todos los españoles a través de la desfiguración de unos hechos que por eso, por su desfiguración, lejos de merecer el rechazo de nadie, necesitan la imprescindible difusión para entender que la pregunta que al principio nos formulábamos sólo admite una respuesta, la de que todos los españoles, al margen de credos y de ideologías, estamos condenados a entendernos, como al fin se entendieron el alférez y Mariano, gracias a la piadosa mentira de una mujer con mucha mano izquierda.

Que luego, toda esta enorme y divagada parábola funcione de cara al público joven como funciona para la gente mayor resultaría demasiado pedir, pero por mucho que su director pretenda decirnos que la película está desprovista de segundas lecturas o de segundas intenciones, va a resultar muy difícil que lo crea nadie. Que el hombre intente borrar viejos fantasmas también nos parece una bienintencionada empresa. Otra cosa son los resultados. Pero habrá que concluir con la misma frase que el tonto del pueblo se deja decir en un momento del film hablando de su hermana: «Es tan hermosa, que casi parece sobrenatural».

"SED DE PODER"

UNA COMEDIA DISTINTA DE UN DIRECTOR DIFERENTE

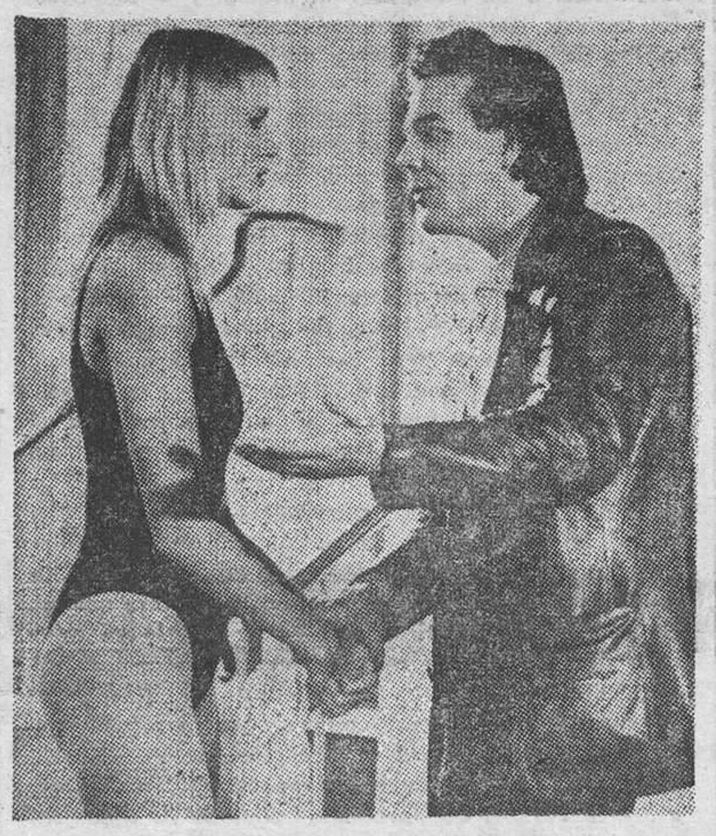

Muchas veces, lo más difícil en el planteamiento de una película resulta ser la descripción de un ambiente o el retrato de unos personajes, de forma que puede decirse que cuando esto se ha logrado, ua buena parte del éxito está asegurado Algo de esto es lo que ocurre en ese film de Stuart Rosenberg («Brubaker») que nos cuenta de una manera casi freudiana, la en el fondo divertida aventura de dos personajes extraídos de esa amplia galería de tipos que la ciudad de Nueva York puede en su inmensidad, prestar al cine para adobar una historia entre pintoresca y trágica que es la de dos ciudadanos de origen italiano, a quienes su condición de tales, mientras por un lado les impone unas determinadas servidumbres, por el otro les depara unos muy concretos privilegios.

«Sed de poder» (horripilante título con el que los distribuidores han traducido el original y mucho más expresivo de «Village dreams» máxime cuando tanto village como dreams todo el mundo sabe lo que significan) es una película que desde un principio merece ser calificada de distinta. La originalidad reside no tanto en el guión, de Vincent Patrick como en la realización de ese especialísimo realizador que es Stuart Rossenberg, a quien parecen subyugarle esta clase de historias «distintas» ambientadas en un determinado contexto. «El viaje de los malditos», «Amor y balas», «Locos de abril»... «Village dreams» nos habla de dos amigos que son casi parientes, en la «Little Italy» neoyorquina, el único lugar donde los niños y las mujeres pueden salir a la calle por la noche, sin miedo a que alguien les clave un cuchillo, y que están empeñados en salir de las apreturas en que sus vidas se desenvuelven, sólo que los métodos que emplean no son precisamente, los más recomendables. Paulie y Charlie están cuidadosamente dibujados, salpicado el boceto de sus respectivas personalidades con detalles de finísima ironía y situados en una aventura que es un continuo dislate, fruto de las ensoñaciones del primero un Eric Roberts que va adquiriendo un peso específico como actor de comedia y que irradia un cierto encanto a la vez que sume a su amigo-pariente en una larga retahila de disparatados embrollos de los que a duras penas van saliendo con escasos desperfectos en su chasis.

I. L. S.

Cine CALATRAVAS

(Lunes laborables «Día del espectador» 125 pesetas.

5,, 7,45 y 10,45. Por su éxito-calidad, a petición, se sigue proyectando —ahora en esta Sala— ¡La mejor película del momento. — «THE KILLING FIELDS —LOS GRITOS DE SILENCIO». (Mayores 13 años).

CINE CORDON

(Lunes laborables «Día del espectador» 125 pesetas.

5,15, 7,45 y 10,30. «En UN LUGAR DEL CORAZON». Nominada para 7 Oscars-85, incluídos mejor película director (Robert Benton) y actriz: Sally Field ¡Maravillosa!.— (Tolerada).

CINE TIVOLI

(Lunes laborables «Día del espectador» 125 pesetas.

5, 745 y 10,45. ¡Todo un clásico de ciencia ficción! «DUNE». Leonardo Cimino. Francesca Annis. «DUNE» más allá de nuestra imaginación. «D U N E», sorprendente acción. — (Mayores 13 años).

DUCAL

«PEDRO NAVAJA» y «CON LA LEY Y CON EL HAMPA».

Thomas Milian. Cruel y violenta, como pocas.

(Mayores 18).

GOYA

TODOS LOS LUNES NO FESTIVOS «DIA DEL ESPECTADOR» BUTACA 125 PTAS

¡Atención! tercera semana de éxito Hoy en sesiones 5,30, 7,45 y 10,30 noche. «LA MUJER DE ROJO» la comedia que ha encendido la alegría a todo el personal... ten cuidado con lo que deseas.. porque quizás lo obtengas «LA MUJER DE ROJO». Con Gene Wilder. Una película irresistible No recomendada menores 13 años. Ultimo día.

CONDAL

¡Hoy! continua de 4 a 12. Ultimo día. «CAZADOR A SUELDO» —Y— «¡COMO FLOTAS TIO!» (No recomendado menores 16 años).

CONSULADO

TODOS LOS LUNES NO FESTIVOS «DIA DEL ESPECTADOR» BUTACA 125 PTAS

¡Atención! Hoy en sesiones 5,15, 7,45 y 10,30 noche. Una película para «todos» los españoles «LA VAQUILLA». Color con todos los mejores actores y actrices del cine español. «LA VAQUILLA» el pueblo divertido jamás será vencid «LA VAQUILLA» la película más importante del cine español. No recomendada para menores de 13 años.

GRAN TEATRO

¡Hoy!, a las 5,30 8 y 10,45. «Día del espectador». Butaca, 125 pesetas «CRIMEN EN FAMILIA». La película de mayor expectación y polémica del momento. (No recomendada menores 18 años).

AVENIDA

Lunes «Día del espectador». Butaca 125 pesetas.

«SED DE PODER» Nominada para el «Oscar» 1985. «SED DE PODER» (Mayores 13 años).

M.E.C.D. 2015

AGENDA

GUIA DEL LECTOR

POLICIA
091

POLICIA MUNICIPAL
20 21 38

POLICIA NACIONAL
20 10 72

COMISARIA
20 16 10

GUARDIA CIVIL
22 11 00

BOMBEROS
20 13 10

PROTECCION CIVIL
20 55 00

CASA DE SOCORRO
21 14 10

CRUZ ROJA
21 23 11

RESIDENCIA SANITARIA
22 18 00

RESIDENCIA S (Urgencias Ambulatorio)
22 14 77

AMBULANCIAS (Particulares)
20 94 52

TELEFONO DE LA ESPERANZA
20 73 57

ASOCIACION DE ALCOHOLICOS ANONIMOS
20 17 99

«SOS» DROGA
26 30 30

HERMANDAD DE DONANTES DE SANGRE
22 76 53

RENFE
20 35 60

ESTACION DE AUTOBUSES
26 55 65

OBRAS PUBLICAS
22 45 00

CORREOS
26 27 50

TELEGRAMAS POR TELEFONO
22 20 00

TELERUTA
91/441 72 22

AGUA
22 70 00

ELECTRICIDAD
22 10 81

TELEFONICA

Información:
003

Averías:
002

Información meteorológica:
094

Noticias de RNE:
095

Información deportiva:
097

FARMACIAS DE GUARDIA

SERVICIO DE GUARDIA (De nueve y media de la mañana a once de la noche):

Ortega Iñiguez. — Nuño Rasura, 12.

Angela Sanz. — Vitoria, 141 (Barriada Juan XXIII).

De Abajo. — Villarcayo, 10

SERVICIO DE URGENCIA (De once de la noche a nueve y media de la mañana).

Ortega Iñíguez. — Nuño Rasura, 12.

ANUNCIESE EN:

HOJA DEL LUNES

EL TIEMPO

Madrid (Efe). — El Instituto Nacional de Meteorología prevé para hoy, cielos poco nubosos o despejados, salvo en Galicia, Asturias, País Vasco, Pirineos y puntos de Baleares, donde se registrarán precipitaciones débiles o moderadas.

Serán de nieve por encima de los 1.100 ó 1.300 metros de altura. En Castilla-León Rioja, Norte de Aragón y de Cataluña y zonas montañosas del País Valenciano el cielo estará parcialmente nuboso con riesgo de alguna precipitación débil dispersa.

En el resto de la geografía nacional el cielo estará poco nuboso o despejado. Las temperaturas aumentarán en la mitad occidental peninsular.

Para el martes día 19, se esperan cielos nubosos en toda la Península y Baleares con precipitaciones de carácter moderado en Galicia, Asturias, Cantabria y Castilla-León y más débiles en Aragón, Cataluña, Extremadura, Castilla La Mancha y puntos de la Comunidad Valenciana.

TVE, HOY

PRIMER PROGRAMA

Programación de cobertura regional.

14,55 Conexión con la Programación Nacional.
15,00 Telediario.
15,35 La Rosa Amarilla. «Tierra de Libertad».
16,30 La tarde.
17,25 Viajeros en el tiempo. «Asalto al Everest».
17,55 Hola, chicos.
18,99 Barrio Sésamo «Espinete, bla bla. bla».
18,25 El Planeta imaginario. «Juegos»
18,55 Informativo Juvenil.
19,05 Pista libre «Pop-Life»
20.00 Consumo «Hospitales: Derecho del enfermo» (I).
20,30 Telediario
21,05 Ciclismo: Semana Catalana Resumen de la etapa del día
21,15 "El Superagente 86» —
21,45 El Pícaro. «Lucas persigue una fortuna más también le persgiuen a él que, huyendo, llega a la villa y corte».
22,40 Vivir cada día. «El hombre del Aire Libre» Rafael Gastón un joven zaragozano, decide subir una noche al cimborrio de la Catedral, La Séo, para contemplar desde allí su ciudad y el cielo que la cubre.
23,45 Telediario.
23,55 Teledeoprte.
00,15 Despedida y cierre.

SEGUNDO PROGRAMA

19,00 Agenda Hoy, en «Efemérides» 1965: Leonov, primer hombre que pasea en el espacio.
19.10 Curso de inglés. Repaso lecciones 31 y 32.
19,25 Puesta a punto.
19,45 Arco Iris «Cerámica».
20,00 Estadio 2
20,30 La noche del Cine español. Primera parte, NO-DO de 1948.
23,50 Ultimas preguntas — «Cultura Cristiana».
00,15 Resumen informativo.

PASATIEMPOS BURGALESES

Por ANA HERVAS CRESPO

DAMEROGRAMA

A	2-G	2-H	4-L	3-F	5-K	4-E		Colmen.
B	1-A	4-I	3-K	2-K	1-J	4-A		Principio, proposición.
C	2-L	5-B	2-A	3-A	5-G	6-J		Infinidad, sinnúmero.
D	1-B	3-H	6-E	1-K	2-J	5-E		Haré hoyos.
E	6-H	3-D	4-J	5-M	5-H	2-D		Juntaría.
F	1-F	4-M	4-D	6-G	2-F	5-L	4-G	Enfadado.
G	4-B	3-L	5-C	5-D	6-C	3-G	1-M	Líquido.
H	G	3-C	1-H	4-C	1-C	2-C	6-A	Dibujo, esquema.
I	3-E	2-E	1-L	3-J	5-A	6-L	6-I	Destaparía.
J	1-E	6-M	2-I	1-I	5-J	3-B	4-F	Serpientes.

CUADRO: Fragmento de la guía de Burgos de J. A. Gaya Nuño.

CLAVE: Las iniciales de las soluciones, leidas verticalmente, formarán el nombre del monumento burgalés a que se refiere.

	A	B	C	D	E	F	G	H	I	J	K	L	M
1													
2													
3													
4													
5													
6													

MONTE PINEDA

Pueblo de Burgos.

Pueblo de Burgos.

SOLUCIONES

A los jeroglíficos:

1. — Pinada Trasmonte (PINEDA tras MONTE).
2. — Rahahón de Esgueva (Ba ha, ho-N-de-ES-g-PEV-a)

Al damerograma:

A Llenen — B Axioma — C Sinlin — D Hoyaré
E Unina — F Enojado — G Líquido — H Gráfico.
I Abrirá — J Sierpe

CUADRO: «Ah! se armaron caballeros Fernando III, Alonso XI, Pedro I y Juan II».

CLAVE: Las Huelgas.

M.E.C.D. 2015

HOJA del LUNES
BURGOS

18 DE MARZO DE 1985

CREDITOS OFICIALES
GESTORIA PARDO CALLEJA
GESTORIA – FINANCIERA – FISCAL
PARA LA INDUSTRIA COMERCIO Y SERVICIOS
HIPOTECA DE PISOS LOCALES FINCAS RUSTICAS ETC
CALLE MADRID 11 TELEFONO 26 24 75

Al parecer, cometido por ETA

ATENTADO CONTRA LA YEGUADA MILITAR, EN SAN SEBASTIAN

San Sebastián (Efe). — Un artefacto explosivo de mediana potencia causó diversos daños materiales en las instalaciones de la Yeguada militar Lope-Toki, situada en el barrio de Recalde, de San Sebastián.

Fuentes de la Asociación de Ayuda en Carretera —DYA— de Guipúzcoa señalaron a «Efe» que la bomba, cuya onda expansiva no provocó víctimas, hizo explosión sobre las 17,10 horas de esta tarde.

Las mismas fuentes precisaron que, sobre las cuatro de la tarde varios individuos, al parecer miembros de ETA-m robaron a punta de pistola un «taxi», marca «Ford Granada» en la localidad guipuzcoana de Usurbil y encerraron a su propietario en el maletero.

Se trasladaron seguidamente a las instalaciones del Ejército dedicadas a la cría caballar, en la capital donostiarra, y colocaron el artefacto en un edificio de la yeguada próximo a la carretera, dándose posteriormente a la fuga.

Sobre las 17,15 se recibió en la sede de la DYA de San Sebastián una llamada telefónica, cuyo comunicante anunció pertenecer a ETA militar y avisó de que el vehículo utilizado en el atentado se encontraba en el barrio donostiarra de Zubieta, en las proximidades de la Serrería «Azpiazu».

Efectivos de esta institución se trasladaron al lugar y sacaron del maletero del automóvil a su propietario, Antonio T., de 39 años, quien no sufrió daño alguno.

SONRISAS SEMANALES

Por OCIO

Noticias contradictorias sobre el estado de salud de Neves

Tiene un proceso de infección pulmonar, según su médico

Brasilia. — El presidente electo de Brasil, Tancredo Neves, operado el viernes de una inflamación intestinal, fue afectado por un «proceso de infección pulmonar» que es combatida con antibióticos, reveló esta noche su médico.

Radio «O Globo», por su parte, citando como fuente al mismo médico personal de Neves, el doctor Reanault Matos Ribeiro, informó esta noche de que el presidente electo sufre un principio de neumonia.

El estado de salud del presidente electo brasileño Tancredo Neves empezó a preocupar de nuevo después que un parte médico difundido a última hora de la tarde, admitió que el político de 75 años empezó a recibir antibióticos por aparentes problemas respiratorios

El parte asegura que el Estado de salud de Neves es satisfactorio y la recuperación de la operación que le practicaron el viernes de madrugada sigue un ritmo normal.

Sin embargo, los periodistas que montaron una guardia permanente en el Hospital General de Brasilia exigieron al portavoz de la Institución la explicación de un especialista respecto a las causas que determinaron la administración de antibióticos.

Neves fue operado de urgencia el viernes pasado a causa de una inflamación intestinal, lo que le impidió asumir la presidencia de la nación

Uno de los portavoces del Palacio de Planalto, en conversación telefónica con la agencia «Efe» negó que la salud de Neves haya empeorado, afirmando que la recuperación postoperatoria es satisfactoria.

Desde que Neves fue sacado del quirófano, la familia se negó a que la Prensa fotografiase al presidente electo.

Por otro lado ayer, un portavoz del hospital dijo que en diez días más el político abandonara la suite presidencial donde se halla bajo cuidado médico

LAS CORTES DE CASTILLA Y LEON ESTUDIARAN LA SITUACION REMOLACHERA

Fuensaldaña (Valladolid) (Efe). — La comisión de Agricultura, Ganadería y Montes de las Cortes de Castilla y León, estudiará el miércoles la situación del sector remolachero en la Comunidad Autónoma tras las recientes heladas y posteriores aumentos de temperatura.

Esta sesión de la comisión de Agricultura, Ganadería y Montes fue convocada inicialmente para el pasado cuatro de Marzo, pero no llegó a celebrarse por un incidente parlamentario originado por la incomparecencia del Grupo Socialista por diferencias con el Popular y Mixto sobre la interpretación del reglamento de la Cámara.

A petición del Grupo Popular, comparecerá ante la comisión el consejero de Agricultura, Ganadería y Montes y vicepresidente del Gobierno autónomo, Jaime González.

Según el orden del día, Jaime González informará a la Comisión sobre la «situación del sector remolachero y medidas a adoptar al respecto». El Gobierno autónomo habilitó recientemente una línea de financiación de 120 millones de pesetas para subvencionar parte de los intereses de los préstamos que recibirán los agricultores afectados por las heladas.

En el orden del día también figura la elección de presidente de la Comisión, cargo que recaerá en Gerardo García Machado, presidente de la Unión de Campesinos Leoneses (UCL) y procurador por León, según aseguraron a «Efe» fuentes del Grupo Socialista, en el que está integrado García Machado

García Machado fue presidente de esta Comisión hasta el pasado 31 de Enero, fecha en que dimitió como medida de presión para lograr la recomposición del Gobierno de izquierdas en la Diputación provincial de León mediante un pacto entre el PSCL-PSOE y el PCCL-PCE.

En la segunda vuelta

La derecha francesa se confirma como ganadora

París, (Efe). — Los primeros resultados provisionales de la segunda vuelta de las elecciones cantonales francesas confirman la progresión de la izquierda.

Según las estadísticas del Ministerio del Interior relativas a unos 1.000 cantones sobre los 1.241 en juego, el porcentaje total de votos de la izquierda: sclialistas, comunistas radicales de izquierda y diversos grupos ha sido de 46,29 por ciento, mientras que en la primera obtuvo 45 por ciento

La derecha parece haber totalizado un 53,88 por ciento (57,77 en la primera vuelta) incluido en este porcentaje los votos del ultraderechista Frente Nacional.

GRECIA SIGUE SIN PRESIDENTE

Atenas (Efe). — Aynnis Alevras, jefe del estado en funciones de Grecia decidirá el próximo día 27, la elección de Chreistos Sartzetakis como presidente del Gobierno griego.

Sartzetakis, candidato presidencial, recibió ayer 178 votos de los 297 diputados presentes en la Cámara. El Parlamento deberá reunirse dentro de cinco días para una nueva votación Para ser elegido deberá sumar un total de doscientos votos.

La guerra irano-iraquí provoca la suspensión de vuelos comerciales

Beirut, (Efe). — Debido a las amenazas iraquíes de atacar a partir del martes «cuaquier objetivo que sobrevuele el espacio iraní», varias empañías aéreas internacionales decieron suspender sus vuelos previstos a Bagdad y Teherán.

«Irak no se responsabilizará de cuaquier accidente que se registre en el espacio aéreo iraní a partir del martes a las 17.00 GMT», informó ayer en un comunicado la Comandancia del Ejército del Aire iraquí, que fue difundido por las emisoras de radio de todo el país.

Según la nota, «es difícil distinguir la identidad de los aviones, por lo que cualquier aparato que sobrevuele la zona estará amenazado».

NORMALIDAD EN LA POLICIA NACIONAL DE LEON

León, (Efe). — La situación en el acuartelamiento de la tercera compañía de la Reserva General de la Policía Nacional es de total normalidad tras la renuncia al mando del jefe de la unidad Capitán de Infantería, Francisco Javier Alvarez Díaz.

flash

MADRID. — El acuerdo entre Estados Unidos y España para el mantenimiento de los aviones F-18, destinados a la flota estadounidense en el Mediterráneo es el resultado de la visita del secretario español de Estado de Defensa, Eduardo Serra, a aquel país.

Eduardo Serra declaró, al iniciar su viaje que a pesar de estre tratado, existe una clara desigualdad para España, la cual hace necesaria una mayor presencia material española en Washington y una menor dependencia para restablecer el equilibrio.

VIENA. — Los cancilleres de Estados Unidos y Unión Soviética, George Shultz y Andrei Gromiko, tendrán ocasión de entrevistarse a mediados de Mayo en esta capital.

Este probable encuentro se enmarcará dentro de la conmemoración del 30 aniversario de la firma del «Tratado de Estado», que devolvió la soberanía a Austria en 1955, a cambio de su neutralidad.

WASHINGTON. — La retirada de las tropas israelíes del Líbano está siendo acelerada y debería de culminarse en un plazo de ocho a diez semanas ha declarado el primer ministro de Israel Simón Peres También dijo que se trataba de una cuestión operacional y que debía ser llevada a cabo de una forma ordenada

VIENA — El secretario genral del Consejo de Europa, Marcelino Oreja visitará oficialmente Austria invitado por el Gobierno federal de este país Marcelino Oreja tratará con los austriacos del papel político del Consejo de Europa y sus relaciones con las instituciones de la Comunidad Económica Europea, así como sobre el estado actual de las relaciones este-oeste.

LIMA. — La científica alemana, María Reiche, que estudia desde hace más de 40 años las líneas y las figuras de la Pampa de Nazca que, de acuerdo con sus cálculos datan de varios cientos de años antes de Cristo, y que reflejan el carácter, el psiquismo, el amor a la exactitud y a la paciencia sin límites de los antiguos peruanos», está perdiendo la vista. Próximamente, se desplazará a Miami paar tratarse del mal y evitar una ceguera total.

FRANCFORT. — El neonazi Walter Kexel, de 23 años, condenado el pasado viernes a 14 años de prisión por sus actividades extremistas, se ahorcó ayer en la prisión donde se encontraba encerrado junto con otros cuatro activistas de extrema derecha juzgados por pertenecer a una banda terrorista, efectuar atentados contra coches militares norteamericanos y por realizar varios ataque sa Bancos.

M.E.C.D. 2015