Año 59 — Viernes 6 de Junio de 1924 — Núm. 18.188

LAS PROVINCIAS

DIARIO DE VALENCIA

SUSCRIPCIÓN EN LA CAPITAL: 2 PTAS. AL MES. RESTO DE ESPAÑA: 9 PTAS. TRIMESTRE NÚMERO SUELTO: 10 CÉNTIMOS REDACCIÓN Y ADMINISTRACIÓN: MAR, 29.-APARTADO DE CORREOS 139

Los Reyes de Italia en Valencia

Nuestra salutación

Hoy tendrá el honor Valencia de albergar por breves horas a Sus Majestades los Reyes de Italia y su hijo primogénito el Príncipe de Piamonte. No les será extraño el cielo, ni el ambiente, ni siquiera la fisonomía de los hijos de España; al poner los pies en esta bendita tierra levantina, no recibirán la sensación de hallarse en país extranjero; mejor pensarán que visitan alguna de las hermosas capitales de su reino.

También a nosotros los valencianos, los españoles, nos parecerá que los augustos viajeros no vienen de un país extraño, de otra nación dispar, ajena por entero a nuestra raza y a nuestras costumbres, sino que son Príncipes ausentes que al sentir la nostalgia de la tierra natal, la visitan para saturarse del afectuoso, acariciador ambiente familiar.

No hay pueblos en la tierra de mayor compenetración espiritual ni de más afinidades naturales y climatológicas; dijérase que son dos hermanos de temperamento y de gusto tan iguales, que la misma comunidad de intereses y de anhelos lleváronles a crear dos hogares distintos, pero regidos por un alma común.

Escudriñando la Historia de Italia, aprendemos una gran parte de la de España, parece que el intercambio espiritual ha sido siempre positivo, y que ambas naciones tuvieron un especial y mutuo poder de asimilación de las respectivas virtudes innatas. De tal manera, que España, como ningún otro pueblo del mundo, acertó a moldear sus normas jurídicas con las trazas inmortales de las romanas, y ninguna otra nación como la italiana plasmó en sus especulaciones mercantiles y en sus ideales cosmopolitas, el espíritu inquieto, de curiosidad y de aventura de la española.

Esta continua comunicación ideal dejó en Italia y en España imborrables y fecundos sedimentos, que no han podido borrar los siglos ni las vicisitudes históricas. Y aquella gloriosa fraternidad hubiera persistido como en lo pretérito, si la perspicacia y el talento de los hombres la fomentara; si más avisados o más patriotas hubieran comprendido que las afinidades raciales y el calor de cuna de una tierra de ambiente y horizontes similares, marcan de una manera fatal, indubitable, definitiva, las relaciones de los pueblos.

Por eso, lo que olvidaron por espacio de algunos siglos las inteligencias ductrices de ambas naciones peninsulares, se recuerda por los que hoy, tanto en Italia como en España, tienen la responsabilidad de sus actos, y de ahí este simpático acercamiento, que por haber venido tras de haberse derrumbado principios de derecho internacional de viciosa urdimbre, ha de ser sincero, deseado, fervoroso.

Valencia, primera ciudad española que visitan esta vez los Soberanos de Italia, siente con mayor intensidad que ninguna otra población de España el abrazo amigo de la nación que, moderna Grecia, es Academia mundial del arte, lugar de peregrinación de cuantos anhelan templar su espíritu en las fraguas siempre ardientes de la belleza.

Valencia, la ciudad latina por antonomasia, es la que recibió antes que ninguna otra las irradiaciones civilizadoras de su hermana Italia, la que sostuvo siempre vínculos ideológicos, artísticos y mercantiles con ella, la que cruzó su sangre con la sangre italiana, la que hizo de Roma, de Florencia, de Nápoles, otras tantas escuelas donde desenvolvieron sus aptitudes los artistas valencianos; la que envía a diario desde sus costas cordial saludo con las ondas mediterráneas, que se confunden con las del mar de Liguria, el Jónico y el Adriático, como caricias maternas.

Bien venidos sean el Rey caballero, afable, heredero de las altas virtudes cívicas del mártir de su Patria, el gran Humberto I; bien venida la Reina buena, la Reina hermosa Elena de Montenegro, que lleva en sus ojos la luz del sol latino y en su corazón de esposa y madre las dulcedumbres de nuestro mar; bienvenido Su Alteza Real el Príncipe de Piamonte, gentil, acogedor, inteligente, que reune en sí las más excelsas cualidades raciales. Al rendir nuestra salutación respetuosa a los más altos servidores de Italia, cuyos corazones son como lámparas votivas, inextinguibles, que arden en servicio de un Estado próspero y triunfador, se lo renováemos también al gran pueblo italiano, que representan; pueblo que, sobre ser uno de los de más antigua historia, casi confundida con la de las antiguas teogonías, tiene la virtud de ser eternamente joven, por su enorme fuerza espiritual, por su inagotable vigor físico y ansia renovadora, por su patriotismo insólito y por su empeño sublime de sostener el prestigio inmortal de la gran raza latina.

Los Soberanos de Italia y su hijo el Príncipe de Piamonte, serán hoy nuestros ilustres huéspedes

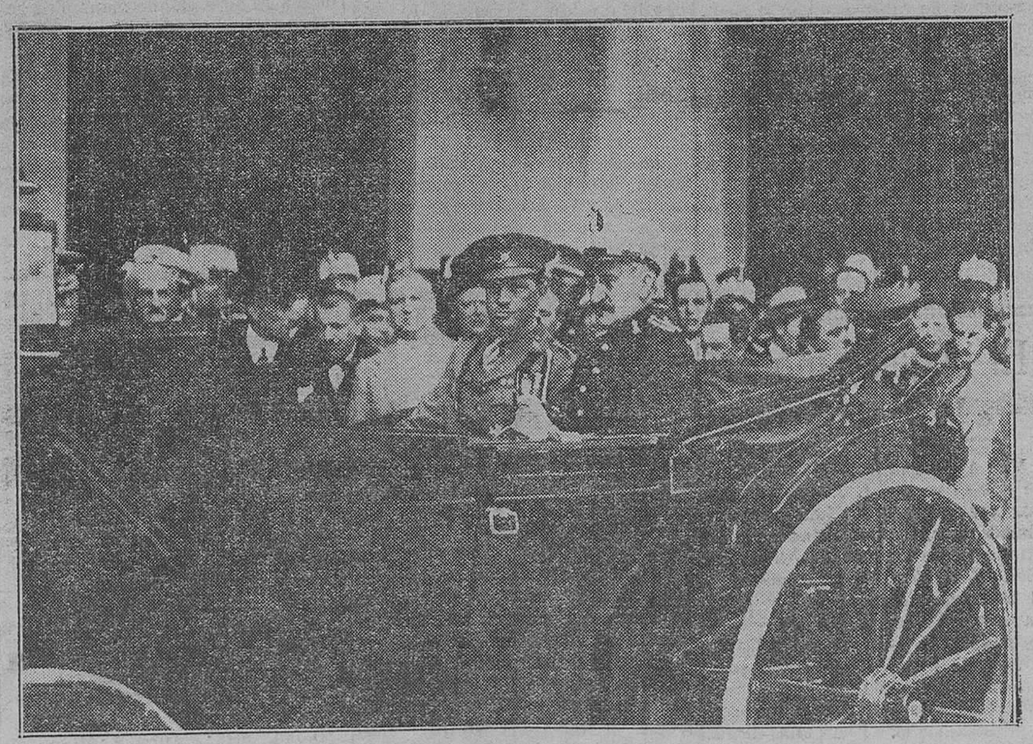

S. A. R. el Infante D. Fernando a la salida de la estación del Norte

Ante una visita regia

La Corte de España recibirá brillantemente a los Soberanos de Italia

Madrid se apresta a recibir dignamente a los Soberanos de Italia. Desde las altas esferas oficiales, donde todo es actividad, hasta los modestos rincones en que se agita el pueblo, esta regia visita ha despertado singular interés, y todos muestran su empeño en hacerla lo más grata que sea posible.

La sonrisa de cordial acogimiento que Madrid dispensa por costumbre a todo el que allí llega de tierras extrañas, va a ser ahora más expresiva, por la calidad de los huéspedes.

Con febril actividad se dan los últimos toques al programa. En las calles se levantan tribunas para presenciar el paso de la brillante comitiva en el trayecto desde la estación de Atocha al regio Alcázar; las vallas de los solares se pintan con los colores de la bandera italiana; los centros militares y los Círculos y las casas aristocráticas, preparan sus colgaduras y sus tapices para celebrar la entrada de los augustos viajeros con una alegre y polícroma nota de simpatía; el elemento militar organiza la gran formación de tropas que ha de guardar el paso de los Soberanos por las calles céntricas de Madrid, en el momento de su llegada, y la masa popular — ese simpático gentío que se enardece con el espectáculo de la realeza y con los sones de las cornetas y con los rayos del sol que aguanta a pie firme durante horas y horas—se apresta a contribuir al recibimiento con sus nobles entusiasmos de siempre, que brotan espontáneos de su sano corazón.

Confiemos, pues, en que, con tales elementos, conjuntados para un mismo fin y sirviendo a igual deseo, los Soberanos extranjeros se llevarán un excelente recuerdo de su visita al hospitalario pueblo de Madrid, que recibe con efusión a todo el que a él llega, y no quisiera dejarlo marchar jamás.

¡Lástima que estas visitas protocolares—por protocolares y por demasiado breves — tengan tan poco contacto con el pueblo! De otro modo, los Reyes extranjeros y los personajes políticos que con frecuencia vienen a Madrid, podrían apreciar más de cerca los tesoros de bondad y de simpatía de este pueblo todo corazón, que goza con las alegrías de sus Reyes y que agradece la visita de los grandes señores.

Pero no; son días contados, con señalamiento de las horas y hasta de los minutos que han de permanecer los ilustres huéspedes en los distintos lugares a que han de acudir en su cinematográfica estancia entre nosotros. Por eso, aunque la amabilidad y la simpatía proverbiales en nuestro pueblo se esfuercen, siempre a estas visitas ha de faltarles el calor que las prestaría el acercamiento de las masas humildes que gustan de entablar diálogo con los que en el mundo social están más altos que ellas.

Sin embargo, algo de esta simpatía popular trasciende siempre a esas personalidades. El boato de nuestra Corte y el cariño a nuestros Reyes, unido a la curiosidad que despiertan los jerarcas extranjeros, conmueven las fibras del entusiasmo de la muchedumbre y hacen que ésta se desborde en ruidosas y halagadoras manifestaciones.

Así ha de ocurrir ahora, sin duda alguna, para que lleguen a percibir los Soberanos de Italia los latidos del alma popular madrileña.

Los periodistas, por otra parte, se disponen a agasajar cumplidamente a sus colegas italianos, y al efecto nuestra Asociación de la Prensa, y singularmente su activo e inteligentísimo secretario Palacio Valdés, alma de la misma, ha organizado un interesante programa para hacer grata a aquéllos su estancia entre nosotros.

En el programa hay dos puntos que constituyen un acierto. Aparte los banquetes y las visitas a diversos lugares de Madrid, los periodistas españoles llevarán a sus compañeros a Toledo y El Escorial, con lo cual podrán llevarse una visión, siquiera sea limitada, de las riquezas artísticas de España. Hijos de un país en el que predominan, como quizá en ningún otro, las Bellas Artes, los periodistas italianos sabrán estimar, en su incalculable valor, las grandiosidades del Monasterio de Felipe II y las maravillas que encierra la imperial ciudad de Toledo. Con estas dos excursiones creemos que es como se agasaja más cumplidamente a los colegas extranjeros, y por ello consideramos un verdadero acierto su organización.

ANSELMO ALARCON

Madrid.

S. A. R. el Infante D. Fernando a la salida de la estación del Norte

R. I. P.

LA SEÑORA

Doña Leonor Rubio Serra

falleció en Corbera de Alcira a las 6 de la mañana del día 5

A LOS 57 AÑOS DE EDAD

habiendo recibido los Santos Sacramentos

Su director espiritual, su afligido esposo don Federico Pastor Pastor (alcalde de dicha villa), hijas doña Leonor y doña Edelmira, hijos políticos don Isidoro Giménez Peiró y don Enrique Hernándis Rosell, hermano don Miguel Rubio Serra, sobrinos y demás parientes, participan a sus amigos tan sensible pérdida y les ruegan la tengan presente en sus oraciones.

D. O. M.

Rogad a Dios en caridad por el alma de

LA SEÑORITA

María de las Mercedes Lajara y Tasso

que falleció ayer 5 de Junio de 1924, a las 10 de la mañana

A LOS 26 AÑOS DE EDAD

habiendo recibido los Santos Sacramentos y la Bendición Apostólica

R. I. P.

Su director espiritual reverendo Padre Luis Casas, S. J.; afligidos padres don José Lajara Belda y doña Desamparados Tasso Robredo, hermanos doña Desamparados, don José, don Antonio y don Francisco, hermana política doña María del Rosario Romero Herrero, tíos, primos, sobrinos y demás parientes, participan a sus amigos tan sensible pérdida y les ruegan encomienden a Dios Nuestro Señor el alma de la finada y asistan a la conducción del cadáver, que se verificará hoy, a las diez de la mañana, desde la casa mortuoria, calle de la Corona, núm. 19, hasta la parroquia de San Nicolás y San Pedro Mártir, donde se despedirá el duelo.

El lunes 9 del presente y ocho siguientes se rezará el Santo Rosario a las siete y media de la tarde en la capilla de la Comunión de la parroquia de San Nicolás, y todas las misas que se dirán el día 11 en dicha parroquia; el 12 en las Siervas de María y el 13 en la iglesia del Sagrado Corazón (Compañía), así como el ejercicio de almas que el día 12, a las diez, se celebrará en la iglesia de San Lorenzo (Padres Franciscanos), serán en sufragio del alma de la finada.

Los excelentísimos y reverendísimos Arzobispo de Valencia y Obispo de Segorbe han concedido indulgencias en la forma acostumbrada.

No se invita particularmente.

Para vestir bien, la

SASTRERIA ALMACENES BARCELONA

La de más arte en la confección.

Adresadors, 17, frente calle de San Gil

PERDIDA

Se ruega a la persona se haya encontrado dos cajas con películas, dirigidas al Gran Teatro, de Alcira, que se perdieron el sábado 24 de Mayo último en los andenes de la estación del Norte de esta ciudad, las presente en casa don F. Roca, Mosén Femares, 11, donde se le gratificará.

Para vestir bien, la

SASTRERIA ALMACENES BARCELONA

La de más arte en la confección.

Adresadors, 17, frente calle de San Gil

Llibrets de versos

COLECCIÓN COMPLETA DE : POESIAS VALENCIANAS :

Por Teodoro Llorente

Dos volúmenes en octavo, tres pesetas.

Se vende en la Administración de LAS PROVINCIAS.

Aviso a los agricultores

La Sociedad de SEGUROS MUTUOS contra granizo y piedra LA EDETANA, que funciona 73 años a satisfacción de sus asociados, por haber cobrado totalmente sus indemnizaciones, admite inscripciones para asegurar sus cosechas de arroz, hasta el 31 de Julio.

Oficinas sociales: Plaza del Pocta Badenes, 1. Teléfono 177.

ENTRESUELOS RUZAFA

PI Y MARGALL, 62, 1.º (antiguo local del Monte de Piedad)

Sección de ventas al detall ::: Teléfono núm. 1281 ::: Precio fijo de almacén por metros

Habiendo adquirido 500.000 pesetas de artículos procedentes de una quiebra, se realizan en varios días, a bajo precio, para dar cabida a importantes remesas, en camino, de varios artículos extranjeros.

Inmenso surtido en crepps playa. Novedades en ratinas playa, pañería inglesa para caballero, lanas y sedas para señora, confecciones, géneros de punto, artículos para primera Comunión. Especialidad en artículos azules (color sólido) para mecánicos y ferroviarios.

Ministerio de Educación, Cultura y Deporte

Valencia

—Habiéndose reflejado por los telegramas de la prensa lo mucho que llamó la atención en la Exposición del Congreso de Educación Católica la maqueta de las Escuelas del Ave-María (Benimámet), vuelta ya a Valencia, será expuesta en el escaparate de la Editorial «Voluntad» (Mar, 17).

Los elogios que de la Colonia Escolar hizo Su Majestad el Rey son un lauro para las abenagadas avemarianas y un honra para Valencia.

Aprovechamos la ocasión para felicitar también a nuestro particular amigo el señor Cañada, que tan primorosamente ha acertado en una reproducción tan miniatura como es el 1 por 200.

—Nuestro particular amigo el doctor don Rafael Vilar Sancho, especialista en enfermedades de garganta, nariz y oídos, completamente restablecido de su dolencia, vuelve a encargarse de su clínica, Paz, número 7, desde el lunes próximo, lo que tenemos el gusto de participar a sus clientes.

—Anoche, en el restaurant Termas Victoria, se dió un banquete-homenaje de gratitud al doctor don Francisco Serra por los toreros valencianos.

Ofreció la presidencia de la mesa el picador «Finito» al doctor don Abelardo Lloret, que junto con el homenajeado ocuparon dicho sitio.

La comida transcurrió en franca y cordial camaradería.

Asistieron muchos toreros valencianos, revisteros taurinos, periodistas, médicos e infinidad de aficionados y admiradores del *médico de los toreros*.

Se leyeron numerosos telegramas, telefonemas y cartas de adhesión al acto que se celebraba; de compañeros del doctor Serra, de revistas taurinas, de Rosario Olmos, Lalanda, Manuel Martínez, del presidente del Montepío de Toreros, Ricardo Torres, *Bombita*; de la Unión de Picadores y de muchísimos toreros y banderilleros, que haría interminable esta lista.

Al descorcharse el champagne hablaron el doctor Lloret, que elogió al homenajeado y su labor al frente de la enfermería de la plaza de Toros; el doctor Serra, agradeciendo el acto, y Llapisera, que ofreció seis novillos para dar una corrida para que se ponga una lápida en la enfermería con el nombre del doctor Serra, honor que éste declinó, manifestando que el producto se destinase a instalar los rayos X en dicho departamento.

—El domingo próximo se celebrará en Sollana el homenaje al médico titular de dicha villa, don Francisco Vera Verdú, con motivo de imponerle las insignias de la cruz de la Orden civil de Beneficencia, costeadas por suscripción popular, que le ha sido concedida por méritos en el ejercicio de su profesión.

Asistirá al acto el presidente del Colegio de Médicos, doctor Sanchis Bergón, y representantes de la clase médica.

—KODACS y artículos de fotografía.—Casa CUESTA. — Bajada de San Francisco, 10.

—Doctor F. Antolí Candela. *Nariz, oído y garganta. Jorge Juan*, 22 (frente al mercado de Colón).

—El Club Cinema celebrará junta general extraordinaria el domingo día 8 del corriente, a las tres de la tarde, en su local social, Mercado, 46 (encima del café Valenciano).

—Suscrito por un grupo de madres de penados, recibimos un escrito que elevan a Sus Majestades los Soberanos de Italia, para que rueguen a los de España conmemoren con un acto de misericordia su visita.

—Ha llegado a nuestra ciudad, procedente de Melilla, donde se encontraba prestando su servicio militar, nuestro distinguido amigo y colaborador el letrado señor Alvarez, hijo del dignísimo magistrado de esta Audiencia, don Antonio.

Sea bienvenido.

—El señor Llopis ha venido a rogarnos que hagamos constar que no es restaurador de muebles, sino fabricante de ellos y reproductor de todos los estilos.

—SEGUROS MUTUOS DE VALENCIA, plaza del Poeta Badenes, 1, antes Figueretas. Asociación de los propietarios de casas en esta ciudad, Camino del Grao y poblaciones marítimas.

—Sarampión, escarlatina y viruela, curan con el «ERUPTIVOL» López Moreno.

—Extracto Malta Selma. Tónico nutritivo reconstituyente. Farmacia de Santa Catalina, viuda de Costas.

—BALNEARIO DE URBERUAGA DE UBILLA (*Marquina-Vizcaya*). — Aguas azoadas, reconocidas sin competencia para las enfermedades del aparato respiratorio, estará abierto oficialmente de 15 de Junio a 30 de Septiembre. Servicio diario de automóviles desde Bilbao y triple desde la estación de Deva. Pídanse memorias y guías; se remiten gratis.

—Los que padecen afecciones al HIGADO, INTESTINOS Y ESTOMAGO, es porque quieren, ya que tomando las aguas del Balneario de Cofrentes curarán de dichas dolencias. La temporada se inauguró el día 1.º de Junio, y se ha encargado de la cocina el afamado DON ENRIQUE FORTIS. Referencias de viaje, estancia, etc., Correjería, 31.

Militares

Ayer hizo su presentación a las autoridades militares el teniente coronel de Estado Mayor, don Gregorio Crehuet, nuevo secretario del Gobierno militar, que cubre la vacante de don Luis Guzmán de Villoria, ascendido a coronel recientemente.

—En la orden de la plaza se hace constar un cumplido elogio para el soldado de Ingenieros del quinto, Jesús Juvernós Hernández, que ha encontrado una pulsera en la vía pública y la ha entregado a sus jefes.

Dicha pulsera se halla a disposición de su dueña en el Gobierno militar.

Camino de la Mancomunidad

Los delegados alicantinos

Ayer tarde llegó la comisión de diputados provinciales alicantinos nombrada para tratar, juntamente con la de Castellón, que llegará mañana, y la de Valencia, sobre la implantación de la Mancomunidad Valenciana, reforma transcendentalísima que ha de reportar incalculables beneficios a las tres provincias hermanas.

Forman la mencionada comisión alicantina el presidente de la Diputación provincial, don Juan Grau Villalta, y los diputados don Juan Ribes, don Vicente Laporta, don Gonzalo Faus, don Pascual Mas y don Evaristo Manero, los cuales fueron recibidos en la estación por el presidente de la Corporación valenciana, señor Carrau; el vice, señor marqués de Serdañola; el presidente de la Comisión provincial, don Joaquín Ros; los diputados señores Llopis Sapiña, Esteve, Tarín, Colvée y Martínez Sabater; el secretario y contador, señores Monleón y Carbonell, respectivamente, y el oficial mayor señor Gil Quinzá.

El hecho de haber venido los comisionados alicantinos, aceptando la invitación del presidente de la Diputación de Valencia, para tratar de constituir la Mancomunidad, es ya bastante significativo y alentador, pues ello viene a demostrar las buenas disposiciones de Alicante para llegar a un acuerdo, todos los que con alteza de miras buscan el bienestar de toda la región valenciana, que es la que comprende Alicante, Castellón y Valencia.

Ayer noche, acompañados por los señores Martínez Sabater, Colvée y Tarín, visitaron nuestro puerto y recorrieron las principales calles de nuestra ciudad, donde se trabajaba activamente en el decorado de las mismas con motivo del viaje de los Reyes de Italia. Mañana visitarán nuestros Asilos de caridad.

Sean bienvenidos los comisionados alicantinos.

OLYMPIA

PALACIO DE LA CINEMATOGRAFIA

Sesiones a las 5'15 y 9'30 noche

PROGRAMA PARA HOY

Locura de juventud

Comedia en 4 partes

El hijo postizo

Comedia en 2 partes

Exito extraordinario de los dos primeros episodios de la novela cinematográfica,

El martirio de una mujer

es una novela folletinesca cinematográfica

El martirio de una mujer

contiene un argumento interesentísimo

El martirio de una mujer

es lo más sensacional

El martirio de una mujer

es la película de mayor emoción

El martirio de una mujer

es la novela folletinesca cinematográfica más sentimental de las conocidas

El martirio de una mujer

será el éxito más grande de las novelas cinematográficas

El martirio de una mujer

es la película que siempre recordará

Terminará la sesión con la graciosa cómica,

Los cuñados de Pollard

LIRICO

Sesión continua desde las 5 tarde.

PROGRAMA PARA HOY

Sisebuto deportista

Cómica, en 2 partes

Anatema

Comedia dramática en 4 partes

Actualidades Gaumont

¡GRANDIOSO ESTRENO!

El sello de Cardi

Suerte perra

Graciosa cómica en 2 partes

Las harinas "LA UNION" en la Feria Muestrario

En los pasados días ha llamado justamente la atención de los visitantes de nuestra Feria Muestrario, la vitrina instalada con el número 413 por la renombrada fábrica de harinas de Albacete, LA UNION, Sociedad Anónima, gerentada por don Juan Belmonte Clemente, y representada en Valencia por don Manuel Calvo Abad.

Esta es la única casa de harinas que ha concurrido a la Feria, y con tal motivo hemos tenido ocasión de poder apreciar su importancia.

La fábrica LA UNION, S. A., sistema «Buhler», es la más bien montada de cuantas existen en España, por estar dotada de todos los aparatos que constituyen la última palabra en este ramo de la mecánica.

LA UNION, S. A., de Albacete, produce diariamente 40.000 kilos de harina fabricada en diez clases selectas, cuyos análisis, verificados por el doctor Campos en el Laboratorio Municipal, han dado por resultado la comprobación de que todas las harinas de dicha fabricación son de primera calidad, tanto por el gluten que contienen, como por su fuerza expansiva.

Las inmejorables cualidades de estas harinas, efecto de la pureza de su fabricación, las hacen recomendables por todos estilos y hasta nos atrevemos a decir que podrían muy bien servir de modelo para que las Juntas de Abastos las clasificaran, justificadamente, como el tipo de harinas de mayor rendimiento y de más refinada fabricación.

El mismo público podrá ver expuestos en la mencionada vitrina los datos de fabricación y el certificado de análisis antes indicado.

Nos congratulamos de que casas tan importantes como la fábrica de harinas LA UNION, S. A., de Albacete, contribuyan con su valioso concurso a enaltecer nuestra Feria Muestrario, y al propio tiempo felicitamos al activo comerciante don Manuel Calvo Abad por representar una fábrica que tanto honra a la industria nacional.

P.

El buque a motor «J. J. Sister»

Van a Cumplirse los 14 años desde que el vapor «J. J. Sister» vino por vez primera a Valencia para abanderarse, cuando lo adquirió la Compañía de Correos de Africa. El 26 de Julio de 1910 se conmemoró el abanderamiento de éste y otros vapores comprados por la citada Compañía de navegación, saliendo hasta alta mar los nuevos buques valencianos, llevando a bordo unos 1.500 invitados, que fueron tratados espléndidamente. Fué una fiesta náutica digna de recordación.

El «Sister», antes «Galileo Galilei», fué construído en los astilleros Odero de Génova, botándose al agua en 1896, por encargo de la empresa «Navigazione Generale Italiana». Estaba adscrito a la marina de guerra como crucero auxiliar, y a su bordo hizo una larga excursión por el Mediterráneo la Reina Elena, a la cual hoy sale a recibir el antiguo «Galilei», completamente remozado y convertido en buque a motor.

Correos de Africa lo compró a la «Navigazione Generale Italiana», junto con el «Cristoforo Colombo» y el «Marco Polo» (actuales «Antonio Lázaro» y «Vicente Puchol»), que son los tres idénticos, y la gente de mar los denomina las *tres bicicletas*. Al fundarse la Trasmediterránea, éstos, con todos sus compañeros de flota de Correos de Africa, pasaron a ser propiedad de la nueva empresa.

Hace más de un año que el «Sister» estaba en Rotterdam, cambiando su aparato motor (dos máquinas de triple expansión, de 2.000 H.P. nominales cada una) por dos motores Diesel de diez cilindros, que desarrollan una potencia nominal de 1.450 H. P. cada uno. Costosas han sido las obras, que han importado un par de millones de pesetas, pero el buque ha quedado mejor que nuevo. Será el primer buque de pasaje a motor de nuestra flota mercante.

En su travesía de Holanda a Barcelona, en el mes de Abril último, al terminar su reparación, desarrolló una velocidad media de 16 millas por hora. Desde entonces hasta ahora ha estado prestando el servicio de correo rápido Palma-Barcelona. De este último puerto zarpó para Valencia el miércoles, a las nueve de la noche, llegando al nuestro a las seis de la mañana.

Las dimensiones del «Sister» son 86'35 metros de eslora, 11'25 de manga y 5'70 de puntal; 1.514 toneladas de registro bruto y 714 neto.

Desde Concentaina

De conferencias y de fiestas

Los señores delegado gubernativo y cura arcipreste han abierto en el Patronato un ciclo de conferencias de carácter social, educativo, moralizador y administrativo, que muho pueden influir en la vida ciudadana, colectiva y municipal. Ayer, 1.º de Junio, las inició el reverendo Padre Juan Serrat, de la Compañía de Jesús, y al ser presentado por el señor cura, don Eduardo Ibáñez, expresó éste el objeto y finalidad de las predichas conferencias. La concurrencia ha sido bastante numerosa y selecta.

El afiliado a la ínclita Orden de San Ignacio de Loyola estuvo admirable al desarrollar un tema de tanta actualidad como «La indiferencia religiosa es causa de los disturbios y trastornos de los pueblos». Con gran facilidad de expresión, correcta y castiza palabra y galanura de estilo, supo exponer los variados conceptos que integraban su discurso al anatematizar a los viejos partidos políticos, que, en mucho tiempo de imperar, poco bueno lograron, dejando crecer y desarrollar el sindicalismo tendencioso, adquiriendo tal preponderancia en Barcelona y otras poblaciones, que ocasionaron más de trescientas víctimas y muchos asaltos a Bancos y fábricas en pleno día, sin temor a Dios ni a la justicia, y lo que es peor, quedando impunes los delitos cometidos.

El pueblo—decía—se preocupa poco o nada de los deberes para con Dios, con el prójimo y consigo mismo; solo anhela conocer y usar de sus derechos, como han sido enseñados en propagandas perniciosas, que han determinado tantos crímenes, y solo anhelaba conquistar el Jurado, el sufragio universal y el Parlamento, y su ineficacia ha sido patente al nada conseguir o atascarse los asuntos, después de pronunciarse muchos discursos y de derrocharse tanta elocuencia por los señores diputados y senadores. Y terminó manifestando que un pueblo sin grandiosos ideales, sin buena voluntad, sin verdaderas energías, es un pueblo muerto, que todos le olvidan. Así era la España anterior al 13 de Septiembre.

El pundonoroso militar y delegado gubernativo de Concentaina, don Emilio Suau, glosó atinadamente fragmentos del discurso pronunciado por el reverendo Padre J. Serrat, extendióse en consideraciones de orden administrativo referentes a los 22 pueblos de este partido, que había recorrido en compañía del digno diputado provincial don Claudio Andrés, y acentuó la nota patriótica al demostrar que si Francia, Inglaterra, Alemania e Italia son grandes naciones, lo son por su acendrado patriotismo.

—

El día de la Ascensión del Señor es el tradicional para celebrar en esta villa la publicación de las fiestas religioso-populares, cuyo desarrollo anual lo es con gran entusiasmo del 11 al 15 de Agosto.

La publicación o anuncio de fiestas consta de tres actos: el primero o cívico-popular, se efectuó por la mañana con las representaciones de las comparsas de los bandos cristiano y moro, acompañadas de dos bandas de música; el segundo, lo fué a medio día, con el pasacalle de banderas, y el tercero o religioso, se celebró a las 18 horas, resultando la procesión ordenada y suntuosa, tomando parte los individuos de las trece comparsas que acompañan a sus respectivas imágenes.

JOSE MARIA CARBONELL

Caja de Ahorros

y Monte de Piedad de Valencia

Operaciones verificadas en la semana del 26 al 31 de Mayo de 1924:

Caja de Ahorros.—936 imposiciones en libreta con interés, de las cuales 71 han sido de nuevos imponentes; 20 ídem a plazo fijo; 13 ídem en libreta sin interés; 954 reintegros de cantidades impuestas.

Monte de Piedad.—1.912 préstamos facilitados sobre ropas y alhajas; 5 ídem sobre fincas; 2 ídem sobre efectos públicos; 1.692 ídem cancelados; 869 ídem renovados; 47 entregas a los interesados por restos de almoneda.

Las expresadas operaciones han producido una entrada en caja de 929.722'63 pesetas, y una salida de 1.091.865'65.

DE LA REGION

EN ALBORAYA.—La labor del Directorio

El domingo, día 24 de Mayo último, tuvo lugar en este pueblo una conferencia de higiene popular, en el local del teatro de la «Sociedad Agrícola Industrial».

Presidió el acto don Carlos García, delegado gubernativo, teniendo a su derecha al alcalde, señor Aguilar, y a su izquierda, al teniente señor Bellver.

Además tomaron asiento en el estrado todo el Ayuntamiento y las fuerzas vivas de la población.

Tomaron parte en la conferencia, con gran lucimiento, los médicos titulares señores Llistar (hijo) y Vivó, el farmacéutico don Esteban Andrés y el veterinario municipal señor Monfort.

El médico señor Llistar trató con gran pericia sobre los perjuicios que ocasiona el uso del tabaco.

El señor Vivó habló extensamente sobre las moscas, en lo que hace referencia a ser portadoras de microbios de enfermedades contagiosas e infecciosas. Terminó su trabajo declarando a las moscas guerra y exterminio.

El señor Monfort trató sobre la glosopeda en el ganado vacuno, y el farmacéutico señor Andrés explicó de una manera magistral las condiciones de las aguas para que sean potables.

El público, que llenaba por completo el teatro, premió con prolongados y merecidos aplausos la labor de los conferenciantes.

Por último cerró estas conferencias, e hizo uso de la palabra, el señor delegado, don Carlos García, que pronunció un discurso, siendo ovacionado.

Reciban todos los oradores una felicitación entusiasta, así como el pueblo de Alboraya, que acudió solícito al llamamiento que el señor delegado le había hecho.

Para el domingo, día 8, se anuncia otra conferencia de vulgarización científica. Daremos cuenta de ella.

UN VECINO

Movimiento de población

Matrimonios, nacimientos y defunciones del día 4.

Distrito del Mar.

Nacimientos: Varones, 1.—Hembras, 1.

Defunciones: Vicente del Toro Nuez, de 18 meses, Casas de Ayora, de bronco-neumonia sarampionosa.—Josefina Mínguez Civera, de 66 años, Libreros, 1, de coma diabético.—Josefina Sancho Fornes, de 15 meses, Carles, 19, de bronco neumonia.—Rafael Peris Llorca, de 18 meses, Ruzafa, 36, de bronco-neumonia.—Inés Codina Sert, de 68 años, Virués, 4, de angina de pecho.—Juan Antonio Ferrer Densa, de 72 años, Libreros, 1, de arterio-esclerosis.—Rosa del Toro Gil, de 62 años, Avenida del Puerto, 94, de caquexia cancerosa.—Francisco Blanch Llavero, de cinco meses, Avenida de los Aliados, 32, de meningitis cerebro-espinal aguda.

Distrito del Mercado.

Matrimonios: José Barrachina con Amparo Torres.—Francisco Ferrer con Amparo Marzal.—Herminio Hurtado con Eulalia Amorós.

Nacimientos: Varones, 1.—Hembras, 1.

Defunciones: Francisco Romeu Soler, de 56 años, Carrera del Río, traste 10, de perforación por úlcera del estómago.—Josefa Sanchis Ridaura, de 64 años, Puerto-Rico, 27, de hemorragia cerebral.

Distrito de San Vicente

Nacimientos: Varones, 2.—Hembras, 2.

Defunciones: Alberto Cucarella Nari, de siete años, Palleter, 10, de meningitis tuberculosa.—María Josefa Vicent Cuenca, de seis meses, Cuarte, 81, de gastro-enteritis.—José Martínez Mateu, de 53 años, Hospital provincial, de congestión pulmonar.—Francisco Madrego Adiego, de 68 años, Hospital provincial, de arterio-esclerosis.

Distrito de Serranos.

Matrimonio: Francisco Todos Santos Lidón con Francisca Lloria.

Nacimientos: Varones, 1.—Hembras, 0.

Defunciones: Antonio Meseguer Bellver, de 62 años, Visitación, 18, de meningo-encefalitis aguda—Fermín García Ochado, de 20 meses, Jordana, 44, de meningo-encefalitis

Total: Matrimonios, 4; nacimientos, 9; defunciones, 16.

* * *

Matrimonios, nacimientos y defunciones del día 5:

Distrito del Mar

Matrimonios: Pedro Serrano con Teresa Mateu.

Nacimientos: Varones, 1; hembras, 3.

Defunciones: Juana Ciscar Tarazona, de siete meses, Jai Alai, 4, de enteritis; Francisca Boix Hernández, de 62 años, Artes y Oficios, 61, de hemorragia cerebral.

Distrito del Mercado.

Matrimonios: Manuel Ballester con Petra Real.

Nacimientos: Varones, 2; hembras, 2.

Defunciones: José Moro Atienza, de 17 meses, Carrera del Río, traste séptimo, de gastro-enteritis; Felisa García Sáez, de 35 años, Cádiz, 7, de nefritis; Vicenta Arnal Barrera, de 61 años, Pi y Margall, 63, de hemorragia cerebral.

Distrito de San Vicente.

Matrimonios: José Albert con Lorenza Zumacárcel; Manuel Avión con Vicenta Sánchez; Ricardo Montesa con Josefa Belloch.

Nacimientos: Varones, 3; hembras, 2.

Defunciones: María Herrero Martín, de 11 meses, Ramón Juan, 18, de bronconeumonia; Francisco Martínez Paris, de nueve meses, Camino de Picasent, sin, de enteritis; Alfredo Portell Bayona, de 34 años, P. Coll, 3, de hemorragia cerebral; Carmen Mínguez Viudel, de cuatro años, de enterocolitis; Magdalena Llopis Coll, de 42 años, de tuberculosis; Joaquín Martorell Pérez, de 66 años, Carniceros, de pleuroneumonia; Francisca Barrachina Cortés, de 74 años, Angel Guimerá, 19, de nefritis.

Distrito de Serranos

Nacimientos: Varones, 2; hembras, 2.

Defunciones: Josefa Navarrete Trigo, de dos meses, Marchalenes, 68, de bronconeumonia.

Total: Matrimonios, 5; nacimientos, 17; defunciones, 12.

Motores DIESEL

SEMI-DIESEL

SCHLUTER

de 2 a 1.000 H. P., de la casa

FEDERICO KURZTISCH

BARCELONA

Visite el stand número 11 de la Feria Muestrario y verá funcionar el motor más pequeño que se fabrica.

FUTBOL

Campo de Mestalla

Es bien difícil en un equipo como el famosísimo Birmingham hablar de sus individualidades, cuando forma todo él un conjunto insuperable y la característica más definida del equipo es su homogeneidad, conjunto y técnica fina y depurada. Sin embargo, para dar ilustración a la inmensa afición deportiva que acude a Mestalla a presenciar las exhibiciones que tan laudatoriamente ofrece el Valencia F. C., podemos decir que Cingan (centro medio), Harvey (extremo derecha) y el gran Bradford (delantero centro), forman parte del equipo nacional. Todos ellos, sin olvidar el conjunto, ofrecen la sensación de maestros inimitables, en cuyas actuaciones podrá deleitarse nuestro público.

Hay que hacer la más elemental justicia al recordar que los más salientes triunfos del Valencia y las más felices actuaciones de este equipo han sido contra los más positivos valores que en futbol han desfilado. De todas suertes, nada más atrayente para el buen deportista se ha ofrecido en la presente temporada.

Esta tarde, de seis a nueve, mañana a las mismas horas y el domingo y lunes de once a una, se despacharán en las oficinas del Club, Paz, 28, las localidades y entradas para estos sensacionales partidos.

Aviso a los socios

En las oficinas del Club están a disposición los pases correspondientes al corriente mes de Junio.

Según anunciado en las oficinas del Club, deberán tomar entrada especial para los partidos del Birmingham.

Campo del Bancario

El domingo 8, a las cinco de la tarde, se jugará en el campo del Bancario un interesante encuentro entre las reservas del Levante F. C. y las primeras categorías del Bancario F. C.

Como quiera que es el primer encuentro de la nueva temporada que nos brinda el popular equipo de la barriada de Ruzafa, la valía de las reservas del Levante y las innovaciones efectuadas en el campo, promete ser un éxito.

Tanto los levantinos como los verdinegros, prometen jugar un partido bello y correcto, que acrediten una vez más la importancia de ambos Clubs.

Desde Carcagente

Certamen religioso-literario

La Congregación Mariana de esta ciudad, bajo la protección de sus Patronos la Virgen de Aguas Vivas y San Luis Gonzaga, abre un certamen religioso-literario para fomentar la piedad y cultura de la juventud, con los siguientes temas:

SECCION PRIMERA

1.º La Virgen de Aguas Vivas, Patrona de Carcagente (poesía).

Premio del reverendo señor cura párroco don Salvador Faus Moratal.

2.º El amigo fiel es protección fuerte; medicina de la vida y de la inmortalidad. (Prov. Salomón.)

Premio del excelentísimo señor deán doctor don José María Navarro, fundador de la Congregación de Carcagente.

3.º Influencia de la devoción a la Santísima Virgen en la formación del congregante.

Premio de don Enrique Pelufo, director de la Congregación.

4.º Formación religiosa de la juventud y Santos Patronos que se ha confiado desde el siglo XV.

Premio de los congregantes Vicente y Pepito Ribera Giner.

5.º San Luis, modelo de abnegación y renuncia de las grandezas humanas. (Diálogo).

Premio del doctor don Vicente María Izquierdo, presbítero.

6.º Al mártir de la Inmaculada, Juan Perpiñá Sebastiá (poesía).

Premio de don Agustín Gay Lloret, presbítero.

7.º Medios prácticos de fomentar la Congregación en número y espíritu en los jóvenes.

Premio de don Rafael Donat Lloret, presbítero.

SECCION SEGUNDA

8.º Premio de la Congregación. A la mejor composición poético-religiosa de tema y metro libre.

9.º Medios prácticos para la formación de la juventud mariana en el moderno apostolado seglar.

Premio del muy ilustre señor doctor don Bernardo Gil García, canónigo de Gandía.

10. La educación católica es la más excelente y la que mejor enseña a respetar, ya que por obra suya desciende gradualmente la majestad de Dios, por Jesucristo y su Iglesia hasta el alma de los niños.

Premio de don Manuel Talens, congregante de honor.

11. La formación del carácter en los jóvenes y los respetos humanos.

Premio de don Salvador Fons Burchés, presbítero.

12. No hay educación sin moral; no hay moral sin religión.

Premio del señor alcalde de esta ciudad don Sebastián Hernández.

13. Preparación cultural de la juventud para que intervenga eficazmente en la solución de los problemas políticos y sociales.

Premio del señor juez municipal de esta ciudad don Pascual Hernández.

SECCION TERCERA

14. Jesús y los niños (poesía).

Premio del doctor don Romualdo Vayá, beneficiado de San Nicolás, de Valencia.

15. Vida eucarística del congregante.

Premio de doña Vicenta Talens.

16. Aplicación a la juventud de las palabras del Angel al profeta Elías. «Toma y come, porque te resta mucho camino que recorrer.»

Premio de la junta de la Marías del Sagrario.

17. La eucaristía, vida del alma (poesía).

Premio de doña Adela Berenguer.

18. Influencia de la mujer, en sus varios estados, en la formación religiosa de la juventud.

Premio, un objeto de arte del cronista de la ciudad doctor Francisco Fogués Juan, presbítero.

Las condiciones del mencionado certamen son estas:

Primera. Se divide el Certamen en tres secciones: Para los congregantes y jóvenes de Carcagente se reserva la primera, pudiendo tomar parte en todo el cuestionario los congregantes de fuera en la sección segunda y las señoritas de Carcagente en la tercera.

Segunda. Los trabajos han de ser inéditos. Las poesías con libertad de metro y escrito todo en lengua castellana.

Tercera. Los trabajos deberán presentarse cerrados, con lema y sin firma, acompañados de otro sobre que lleve el nombre y el lema. Los trabajos de fuera llevarán además el sello de su Congregación y visto bueno del director.

Cuarta. Las plicas se abrirán en un solemne acto que tendrá lugar en la fiesta de San Luis del presente año.

Quinta. En los temas que resultasen desiertos, podrá la junta y comisión del Certamen adjudicar los premios a los autores agraciados con accésit.

Sexta. El plazo para presentarlos finalizará el 15 de Junio del presente año.

Séptima. Los trabajos se entregarán o enviarán al señor director de la Congregación de San Luis Gonzaga: Mendizábal, 1, Carcagente.

SUCESOS

SUSTRACCION. — A Manuel Jesús Ferrer, de 29 años, le sustrajeron una sortija de oro con tres brillantes montados al platino, valuada en 550 pesetas.

Del hecho dió cuenta al juzgado.

Espectáculos

APOLO.—A las 10'30 noche.—Variétés. — Lola Domínguez (bailes). Ino Madueño (bailes).—Magda de Bríes (canzonetista).—Edmond de Bríes (imitador de estrellas).

OLYMPIA.—Sesiones de cine de 5'15 tarde a 12'30 noche.

LIRICO.—Sesiones de cine a las 5 y a las 9 noche.

CINE MODERNO.—Sesión continua de cine de 5 tarde a 12'30 noche.

SOROLLA.—Sesión continua de cine desde las 4'30 tarde.

GRAN TEATRO.—Sesiones de cine a las 5 tarde y 9 noche.

Ministerio de Educación, Cultura y Deporte

ESPERANDO A LOS REYES DE ITALIA

AYER LLEGO S. A. EL INFANTE D. FERNANDO

Por la tarde embarcó en el «Jaime I», haciéndose a la mar la escuadra española a las 10 de la noche.—También llegaron el vicepresidente del Directorio contralmirante marqués de Magaz y el embajador de Italia

La cortesía que en don Alfonso XIII es norma y es hábito le ha movido a ordenar que sea persona tan cercana a su corazón y a su Trono como el Infante don Fernando, quien salga al límite de nuestras aguas jurisdiccionales a dar la bienvenida a los Reyes de Italia y a su heredero, el Príncipe del Piamonte, en el viaje a España, que rendirán esta tarde. Su Alteza llegó con tal objeto, ayer mañana, a nuestra ciudad, siendo recibido en ella con aquella respetuosa efusión que otras veces se le ha rendido y de que es tan merecedor por sus altas cualidades, el egregio viajero. LAS PROVINCIAS, cuyos sentimientos monárquicos no necesitan proclamarse, saluda reverentemente a Su Alteza y eleva hasta él su bienvenida.

La llegada del Infante don Fernando. -- Preparativos

La estación del Norte ofrecía ayer mañana, alrededor de las nueve, un aspecto por demás interesante. Próximo a estar terminado el exorno con que ha sido transformada, en un inmenso salón, para recibir a los Reyes de Italia; engalanada la fachada principal, con el buen gusto y riqueza de que hemos venido hablando; agitados por la brisa matinal gallardetes y oriflamas, y llenos los andenes de un público distinguido, entre el que ponían los numerosos uniformes, una nota policroma y suntuosa, el conjunto era de una vida y de una elegancia pocas veces superadas. El marcial aspecto de una compañía de Mallorca, con bandera y música, encargada de rendir honores a Su Alteza, completaba el hermoso golpe de vista.

Allí vimos, entre otras personas que se nos escaparon seguramente, en esta rápida labor de recordación, a los señores capitán general señor Fontán y generales, de distintas armas, señores Moscoso, Revilla, Calvo, Gómez Alberti, Barceló y Fernández Salvador.

Jefe del Apostadero naval de Cartagena, almirante don Federico Ibáñez, con el vicealmirante de la escuadra surta en nuestro puerto don José Ribera, acompañado de los jefes y la oficialidad de la predicha escuadra.

Gobernador civil y militar, general don Juan García Trejo.

Diputación provincial en corporación, compuesta por el presidente señor Carrau, vicepresidente señor marqués de Serdañola y los diputados señores Prósper, Mariner, Carbonell, Boscá, Robert, López Guardiola, Grollo, Roglá y Navarro y el secretario señor Monleón.

Ayuntamiento, también en corporación, formado por el alcalde señor Avilés y concejales señores Verdeguer, Oliag, Gascó, Payá, Noguera, Miralles, Baeza, Peris, Puchades, Torrens, Corbí y marqueses de Malferit y Mascarell y secretario señor Jiménez Valdivieso.

Presidente de la Audiencia señor León y fiscal de Su Majestad don Ramón Ferrer.

Delegado de Hacienda, señor Vázquez.

En representación del señor Arzobispo, el vicario general señor Payá.

Comisión universitaria, integrada por el rector don Rafael Pastor y catedráticos de diversas Facultades, señores Gómez Ferrer, Castell Oria, don Joaquín Ros y don Pedro María López, decano de la Facultad de Filosofía y Letras.

Comandante de Marina, señor marqués de Sotelo.

Gerente de la Compañía Trasmediterránea, don Juan José Dómine.

Ingenieros señores Janini Janini, de la Diputación; Vilar, de las Obras del Puerto, y Sanchis Tarazona, ingeniero jefe de carreteras de la provincia.

Presidente de la Junta de Obras del Puerto, don Lorenzo Dionis.

Caballeros: de Malta, marqués de Torrefranca y Laconi, señores Calatayud y Almunia y barón de Llauri; de Calatrava, señor Ferrán; de Montesa, general señor García Menacho, y de Santiago, señor barón de Carricella.

Instituto General y Técnico, representado por su director don Francisco Morote.

Comisión del Cabildo, formada por los canónigos señores Irurita y Llopis.

Comisión de la Cruz Roja, presidida por su jefe provincial don Fernando Ibáñez.

También se hallaban en la estación distinguidas personalidades, de las que recordamos a los señores marqués de Cáceres, conde de la Vallesa de Mandor, barón de Vallvert, condd de Salvatierra de Alava y nutridas comisiones de jefes y oficiales de los distintos cuerpos de la guarnición.

A la hora de itinerario hizo su entrada el tren en que venía Su Alteza. La banda de Mallorca ejecutó en aquel momento la Marcha Real, y mientras todos se descubrían varias personas lanzaban vivas al Infante don Fernando, y otras muchas batían palmas con sincera efusión.

Su Alteza, que vestía uniforme de diario, de general, se apeó ágilmente del sliping en que hizo el viaje, siendo rodeado por las altas autoridades y saludado, en nombre de Valencia, por el alcalde, general Avilés.

Inmediatamente detrás de Su Alteza descendieron, el vicepresidente del Directorio, marqués de Magaz, y el embajador de Italia cerca de nuestro Gobierno, marqués Paulucci di Calvoli, que fueron igualmente cumplimentados por las personas más calificadas de las allí presentes

Mientras desfilaban ante Su Alteza las autoridades, representaciones oficiales y algunas personas distinguidas, descendían del tren otros ilustres viajeros, acompañantes del Infante o que han de ponerse a las órdenes de los Reyes de Italia. Eran aquéllos: los marqueses de Hoyos y de Someruelos; ayudante de campo de Su Majestad el Rey, coronel señor Barrera; ayudante de honor de Su Majestad, general señor Losada; conde Bonarelli, secretario del embajador de Italia, conde Bonarelli de Paulucci; agregado militar de la embajada, coronel Marsengo; teniente de navío, ayudante del almirante marqués de Magaz, y mayordomo de semana, señor Creus.

También venía en este tren la duquesa de Montellano, que, como dama de honor, acompañará a la Reina de Italia.

Revistada la compañía que había rendido honores, por Su Alteza, y despedido éste de la mayoría de las personas que le esperaban, y que —como hemos dicho—desfilaron ante él, don Fernando salió de la estación y ocupando el coche de la ciudad, se trasladó, en unión del general Avilés, a Capitanía, siendo saludado efusivamente la egregia personal por el inmenso público que le aguardaba y el no escaso que se había estacionado a lo largo de la carrera hasta Capitanía.

Su Alteza, en Capitanía, desayuna, y se retira a descansar

Apenas llegado el Infante al Palacio de Capitanía, fué cumplimentado por la representación de la nobleza valenciana que allí le esperaba, y pasó al comedor, donde desayunó, terminado lo cual se retiró a las habitaciones que se le tenían preparadas, tomándose un tiempo de descanso hasta las doce.

Su Alteza dispensó a la guarnición del acto de presentarse, y no recibió a comisión alguna. Las de aquélla y otras personas distinguidas que acudieron a cumplimentarle, firmaron en un álbum preparado al efecto.

Visita al cuartel de Victoria Eugenia y a la Parada de Sementales

Poco después de las doce salía Su Alteza de Capitanía, y acompañado del Capitán general y de su ayudante, comandante señor Ordovás, se trasladó al cuartel de Caballería de Victoria Eugenia. Fué recibido en éste por el coronel don Pablo Rodríguez, y se hallaban presentes el general de la brigada de Caballería señor Gómez Alberti y todos los jefes y oficiales.

Luego de revistar la tropa, a la que dedicó elogios por su disciplina y presentación, pasó al cuarto de estandartes, conversando afablemente con la oficialidad.

***

Del cuartel de Victoria Eugenia se trasladó Su Alteza a la Malvarrosa, con objeto de inspeccionar la Parada de Sementales y Depósito de Remonta, de cuyo servicio es general-director el Infante. Fué recibido por el teniente coronel don Juan Romero, comandantes don Emilio Manzanet y don Aniceto García Nieto y capitán don Francisco Aguirre.

La visita de este establecimiento ha sido muy detenida. Su Alteza recorrió todas las dependencias y revisó la organización de todos los servicios, quedando verdaderamente satisfecho de la grandicsidad y buen orden con que todo ha sido montado y funciona, así como de la excelente presentación del numeroso ganado allí reunido.

Banquete a bordo del «J. J. Sister»

A la dos y media de la tarde se verificó a bordo del vapor «J. J. Sister», de la Compañía Trasmediterránea, el banquete íntimo con que el director de la citada entidad señor Dómine obsequiaba a Su Alteza el Infante don Fernando.

El comedor estaba artísticamente adornado de flores. Su Alteza fué recibido a los acordes de la Marcha Real, ejecutada por un sexteto.

Asistieron a la comida, además del Infante y de su ayudante, comandante Ordovás, los señores marqués de Magaz, general Barrera, marqueses de Hoyos y Someruelos, general Losada, embajador de Italia, señor conde de Bonarelli; coronel Marsengo, Rodríguez Pascual, almirante señor Ribera, comandantes de los buques de la escuadra, capitán general y señora, general gobernador y señora, alcalde y señora, Arzobispo, comandante de Marina, marqués de Cáceres, almirante señor Ibáñez, don Juan José Dómine y los consejeros de la Trasmediterránea señores Carrau, Sister, Hernández Lázaro, Izquierdo y García del Moral.

También asistió la duquesa de Montellano.

Terminada la comida, que fué amenizada por el sexteto antes citado, el barco se hizo a la mar, con objeto de dar un paseo.

Recepción en el consulado de Italia

De regreso del puerto, el Infante don Fernando estuvo en el consulado de Italia, donde fué saludado por el embajador y se celebró una brillante recepción.

El banquete del arma de caballería al Infante

En el Victoria Hotel se celebró anoche el banquete con que el arma de Caballería obsequiaba al Infante don Fernando. Se celebró a las nueve y cuarto, y fueron diez y ocho los puestos de la mesa.

El elegante Hotel nombrado había sido decorado con grupos de plantas y tapices de flores y aumentada la iluminación, de suyo copiosa, del comedor. En los alrededores del edificio se estacionó bastante público.

Su Alteza se presentó un poco antes de la hora que decimos más arriba, y fué recibido en la puerta por una comisión de jefes y oficiales de los distintos cuerpos montados.

La mesa, preparada en el comedor, adoptaba la forma de un ángulo. El vértice fué ocupado por Su Alteza, que se sentaba entre los señores capitán general y gobernador militar. Los demás asientos fueron ocupados por el alcalde, general Avilés; el general Gómez Alberti y los jefes y comisiones de oficiales de la Parada de sementales, Caja de Caballería y regimiento de Victoria Eugenia.

El banquete terminó poco después de las once, hora en que levantó Su Alteza y se retiró, a los sones de la Marcha Real, ejecutada por el sexteto que había amenizado la comida, en la que no hubo brindis.

Su Alteza embarca en el «Jaime I»

En el auto de Capitanía y con los generales señores Fontán y Avilés y su ayudante el comandante señor Ordovás, el Infante don Fernando se trasladó, a las once menos diez minutos, al puerto, con objeto de embarcar en el «Jaime I». Una de las gasolineras de éste lo recogió, y Su Alteza, a las once y cinco, entraba en el buque, a cuyo bordo fué recibido con los honores de ordenanza.

La escuadra española zarpará esta mañana a las ocho

Los buques de guerra que han de hacerse a la mar, con objeto de reunirse, en aguas de las Baleares, con la escuadra italiana, zarparán esta mañana, a las ocho.

En el «Jaime I», como ya se ha dicho repetidamente, va el Infante don Fernando.

También van los señores vicepresidente del Directorio, general Magaz; duque de Santo Mauro, embajador de Italia, su secretario particular y el agregado militar coronel Marsengo y algunas otras personas distinguidas.

La escuadra italiana

El encuentro de las escuadras italiana y española

La composición y características de la flota italiana, que juntamente y escoltada por la nuestra, llegará hoy, de tres a cuatro de la tarde, son las siguientes:

Acorazado «Dante Alighieri» (insignia real), de 21.000 toneladas, 168'50 metros de eslora, 27'40 de manga, 9'50 de puntal; botado en 1911. De consumo mixto y turbinas para alcanzar velocidad de 22 millas y media, con 33.000 caballos de fuerza.

Su artillería se compone de 12 cañones de 30'50 centímetros, en torres dobles; 20 de 12 centímetros, 20 de 7'60 centímetros, cuatro tubos lanzatorpedos y dos cañones antiaéreos.

«Conte di Cavour» (buque insignia almirante), de 33.000 toneladas, botado en 1911. Consumo mixto, turbinas, y como el anterior, con cuatro hélices; 176'50 metros de eslora, 28'50 de manga y 9'50 de puntal. Velocidad, 22 millas, con 35.000 caballos de fuerza.

Artillería: 12 cañones de 30'50 centímetros, en torres dobles; 18 de 12, 19 de 7'60, cuatro tubos lanzatorpedos, más dos cañones antiaéreos.

«Caio Duilio», de idénticas dimensiones que el anterior, botado al agua en 1913; consumo mixto; turbinas, 22 millas, con 35.000 caballos para cuatro hélices.

Los tres acorazados son de primera línea de combate, con cubierta y coraza protegida contra los aeroplanos y torpedos.

Buques exploradores de escuadra:

«A. Rigotti» y «Falcó», de 1.800 toneladas; consumo mixto; turbinas, 39.000 caballos de fuerza, para desarrollar velocidades de 34 millas, con 102 metros de eslora, 9'50 metros de manga, 360 metros de puntal, a dos hélices, botados en 1916, montando seis cañones de tiro rápido, ambos idénticos.

Torpederos de alta mar: «G. Carini», «G. La Massa», «G. Medici Vascello», «La Farina» y «N. Fabrizi», de idéntica construcción los cinco, siendo botados al mar en 1917, para consumo mixto, desplazando 820 toneladas, 76 metros de eslora, 7'30 metros de manga y tres metros de puntal, con velocidad de 32-33 millas.

La artillería de estos buques la componen cuatro cañones de 102 milímetros, dos de 76 milímetros, un cañón antiaéreo y cuatro tubos dobles de lanzatorpedos.

Tal es la representación de la flota de nuestra nación amiga, con sus buques todos de primera línea.

***

La escuadra española, llevando a bordo al Infante don Fernando, al contralmirante señor Magaz y al embajador de Su Majestad el Rey de Italia, ha levado anclas en la madrugada de hoy, con dirección a las islas Columbretes, donde a las once de esta mañana se encontrará con la flota italiana.

Los barcos españoles desfilarán por el costado de babor, haciéndolo en primer lugar los acorazados, después el crucero y finalmente los cazatorpederos.

Cuando los barcos de nuestra nación estén a la vista del acorazado italiano «Dante Alighieri», engalanarán con banderas los topes, izando en el palo mayor la italiana.

La marinería hará el saludo a la vez, y la artillería disparará los cañonazos reglamentarios.

Terminado el desfile, la escuadra española escoltará a la italiana, y el cazatorpedero de nuestra nación, «Cadarso», se colocará a la cabeza de toda la flota, piloteando.

En el punto donde han de fondear los buques italianos habrá botes con banderas italianas.

El personal de la marina a las órdenes de las personalidades italianas

He aquí la relación del personal de la Marina española, que ha sido puesto a las órdenes del elemento oficial italiano.

A las del Ministro de Marina, el capitán de corbeta don Luis Rodríguez Pascual; a las del almirante, el capitán de fragata don Mateo García de los Reyes; a las del comandante del «Dante Alighieri», el teniente de navío don Rafael Fernández de Henestrosa; a las del íd. del «Conde de Cavour», el capitán de corbeta don Alvaro Espinosa de los Monteros; a las del ídem del «Caio Duilio», el capitán de corbeta don Daniel Araoz, y a las del ídem del «Riboty», el capitán de corbeta don José Ferrer.

Nuevas pruebas del tren real en el Puerto y trayecto hasta Valencia

Ayer mañana, alrededor de las nueve, fueron conducidos al puerto el tren real y el convoy para el séquito y equipajes, preparados con ocasión del viaje que nos ocupa. Se había organizado la realización de nuevas prácticas con objeto de obviar las dificultades que en las prácticas celebradas el día anterior, habían surgido. Y en efecto, las realizadas ayer resultaron en absoluto satisfactorias.

El tren real fué conducido hasta el pie del desembarcadero de Sus Majestades, y sin el menor incidente atravesó la zona de los muelles, entró en la estación del Grao, tomó la vía a Valencia y llegó a la Central, a las 12'25, sin novedad, empleando en el recorrido unos once minutos.

Seguidamente el ingeniero jefe don Pedro Alarcón y el jefe de la Inspección de ferrocarriles marcharon a Capitanía, dando cuenta al señor Fontán del resultado satisfactorio de las referidas pruebas.

El tren real saldrá de Valencia esta tarde a la una y media; el que ha de concudir al séquito de Sus Majestades marchará a la una en punto. Los mencionados trenes serán arrastrados por las máquinas números 304 y 308, respectivamente.

El programa oficial para hoy

A las 16 horas del día 6 de Junio desembarcarán Sus Majestades en la Escalera Real. Previamente, desde los espigones de la boca del puerto se habrán elevado dos globos unidos por una guirnalda de flores, bajo la cual pasará la canoa que conduzca a los augustos Soberanos. Seguidamente, en la tribuna construída junto a dicha escalera, se hará la presentación de autoridades.

Terminada ésta, en tren real, que esperará a Sus Majestades en el desambarcadero del puerto, se dirigirán a Valencia, llegando a la estación del Norte a las 16'20, desde donde harán su entrada oficial, saliendo por la puerta principal y dirigiéndose a la capilla de nuestra excelsa Patrona por el itinerario siguiente:

Avenida de Amalio Gimeno, plaza de Emilio Castelar, Bajada de San Francisco, San Vicente, Zaragoza, plaza y calle del Miguelete.

Al paso por la plaza de Emilio Castelar, desde los nuevos kioscos instalados en la misma se ofrendarán flores a Sus Majestades por señoritas de la alta sociedad, que lucirán el típico traje de labradora.

Desde la capilla de la Virgen se dirigirán a Capitanía general, por las calles del Miguelete, Zaragoza, Paz y General Tovar.

A las 17'30. — Recepción de etiqueta en Capitanía general.

Al terminar ésta desfilarán ante Sus Majestades las tropas que han formado en la carrera, quienes presenciarán el acto desde el balcón principal de Capitanía.

A las 18'30.—Festival regional en los Viveros municipales.

Este festejo consistirá en la ejecución de los bailes típicos valencianos, y principalmente, el desfile de un casamiento de principios del siglo XIX. Canto de un himno por los niños y niñas de las escuelas municipales, escrito expresamente para ser dedicado a las reales personas de Italia. Ofrenda de «corbeilles» y ramilletes por señoritas, usando el traje de valenciana. Seguidamente se servirá un lunch.

A continuación, en los referidos Viveros, colocación de la primera piedra de la Exposición italo-española que se proyecta celebrar.

A las 20'30.—Banquete de gala en el Palacio Municipal.

Al terminar éste se dirigirán los Reyes a la estación del Norte, siguiendo el itinerario por el puente del Mar, Llano del Remedio, plaza del Príncipe Alfonso, Pintor Sorolla, Barcas, plaza de Emilio Castelar y Avenida de Amalio Gimeno, con el fin de tomar el tren que ha de conducirles a la capital de España.

En la Casa Ayuntamiento, estación del Norte y otros puntos, se instalarán proyectores, que, enfocando la vía, la iluminarán hasta una distancia aproximadamente de seis kilómetros.

La Cruz Roja

El marqués de Hoyos, presidente de la Asamblea Suprema de la Cruz Roja, que, como decimos, llegó en el expreso, fué cumplimentado en la misma estación por la sección valenciana de aquélla, a la que prometió el marqués, si sus ocupaciones se lo permiten, visitar la casa social.

Obsequio a la embajadora de Italia

La esposa del cónsul de Italia en nuestra ciudad, señor Catania, había acudido ayer mañana a la estación, con objeto de cumplimentar a la marquesa Paulucci di Calvoli, pero como esta ilustre dama no ha podido, por hallarse indispuesta, acompañar a su esposo, el embajador, en este viaje, ayer tarde, en el correo, le fué remitido un hermoso *bouquet* de claveles y gardenias, que pensaba ofrecerle, al apearse del tren, la señora Catania.

Periodistas que vinieron ayer

Entre ayer y el martes fueron muchos los periodistas italianos y españoles que han llegado a nuestra ciudad, con objeto de hacer información del viaje de los Reyes de Italia.

Entre los más distinguidos de unos y otros, se encuentra el brillante cronista de *A B C*, corresponsal en Roma del gran diario madrileño, don Rafael Sánchez-Mazas, amigo nuestro estimadísimo.

También han venido don Emilio Herrero, de la prensa asociada de Barcelona; don Francisco Casares, redactor de *La Epoca*, y don Esteban Collantes, de la Agencia Fabra.

A todos damos nuestra bienvenida más cordial

Alojamiento de algunas personas del elemento oficial

Durante la estancia de Su Alteza en Valencia, el elemento oficial que le acompaña en su viaje se encuentra alojado en los siguientes hoteles:

En el Reina Victoria: Señores marqueses de Magaz y de Hoyos, coronel Marsengo y embajador de Italia.

En el Palace: Duquesa de Montellano y marqués de Someruelos.

En el Inglés: Don José Creus, vicealmirante Barrera, general Losada y capitán general del departamento marítimo.

Más policías italianos

Acompañados por el comisario de Policía señor Fenoll, afecto a la plan[illegible] Madrid, que se encuentra [illegible] nosotros con motivo del viaje [illegible] los Reyes de Italia, ayer fueron presentados al gobernador civil los señores inspector general y subinspector y tres comisarios más de la Policía italiana.

Altos empleados ferroviarios

Han llegado también, el director en Madrid de la Compañía Internacional de coches camas, don Gastón Claude, el jefe de tracción de los ferrocarriles del Norte, don Miguel Díaz del Monte, y el ingeniero agregado, don Eduardo Norman.

Un obsequio tan valioso como artístico

La paleta que utilizará el Rey de Italia en el acto de colocar la primera piedra de la Exposición Hispano-Italiana de Arte e Industrias Artísticas, le será entregada a Su Majestad como recuerdo de aquél. Se trata de un verdadero objeto precioso, de tanto valor como buen gusto. El mango es ochavado, de marfil, con remates y aplicaciones de oro, finamente cincelado estilo Renacimiento; llevando en el centro el escudo de Valencia. La parte de la paleta propiamente dicha, es de plata y unida al mango por un vástago repujado del mismo estilo; sobre la misma, van los escudos de Italia y de España, con unas alegorías del comercio, de la industria y navegación, con la inscripción siguiente: «A Sus Majestades los Reyes de Italia. El excelentísimo Ayuntamiento y la Cámara Oficial de Comercio, Industria y Navegación de Valencia, con motivo de la colocación de la primera piedra de la Exposición Hispano-Italiana de Arte e Industrias Artísticas. Valencia 6 de Junio 1924.» Todo ello combinado muy artísticamente y minuciosamente grabado al agua fuerte. Resulta el conjunto sumamente delicado.

Diversas noticias de interés

Con la escuadra italiana llegarán dos hidroaviones italianos.

***

En el momento de encontrarse las escuadras en las islas Columbretes, evolucionará una escuadrilla de hidroaviones, que en cuanto aquéllas se dirijan hacia nuestra ciudad, vendrán a Valencia, donde se aprovisionarán de gasolina y volverán de nuevo a elevarse, para ir en busca de los buques de guerra y acompañarles en todo el trayecto.

***

Ayer quedó terminada la instalación de los dos globos cautivos que han de elevarse en los extremos de la bocana, para que pase bajo una guirnalda de flores el buque conduciendo a los Soberanos italianos.

***

Una representación de la Sociedad la Hidroeléctrica visitó ayer mañana al alcalde [illegible] ofrecerle gratuitamente la [illegible] extraordinaria que ha de [illegible] en la capital, con motivo de la llegada de los Monarcas italianos.

***

El Infante don Fernando, como bailio presidente de la Soberana Orden de Malta, recibió en audiencia particular a los caba[illegible]s de la misma, marqueses de Laconi y Torrefranca y señores Almunia y Calatayud.

LOS TRATAMIENTOS

ZENDEJAS

en nuestra Feria Muestrario

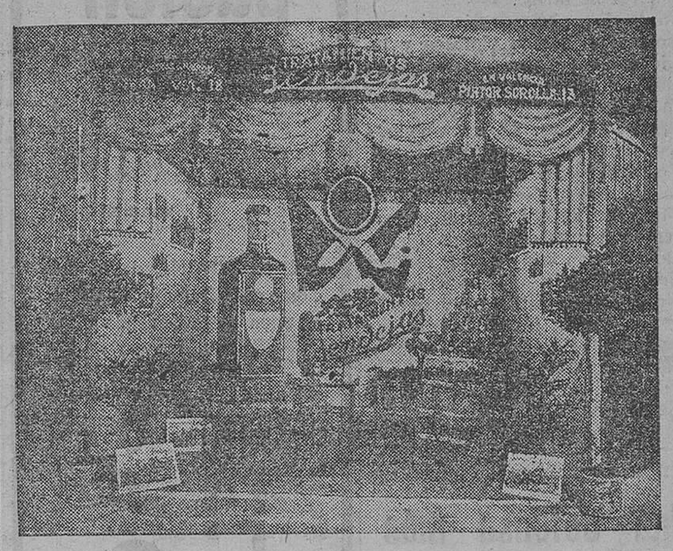

No podían dejar de concurrir a nuestro Certamen Regional estos renombrados productos, cuyo prestigio en ocho diversas naciones está plenamente justificado, habiendo merecido la más franca aceptación del público en España, por sus incomparables resultados obtenidos en cuantos casos y enfermedades se aplican. En Valencia, a pesar de los pocos meses que se hallan introducidos, gozan de gran popularidad, siendo ésta la mejor demostración de su bondad y eficacia

Folletos gratis con amplia información y venta de los tratamientos:

Pintor Sorolla, 13, droguería

ROCALLA

La mejor pizarra artificial para techar y revestir

José Esteva y Compañía -- Barcelona

En Valencia: Vicente Timor

Despacho: Bonaire, 17, principal ::: Almacén: Moro Zeit, 14

Fábrica de Galletas y Bizcochos

OLYMPIA

ANTONIO GRACIA

Especialidad en las clases de troquel: María, Estrella, Sevillana, Chiquitillos, etc. ::: Exquisitez en surtidos finos: Valencia, Zaragoza, Rico, Selecto y Josefina

De venta en todos los ultramarinos

CALLE DE PIZARRO, 26 :: VALENCIA

Las más altas calidades

Calzados Mancebo

a los más bajos precios

Calzados Bally para señoras

Inmenso surtido

Ministerio de Educación, Cultura y Deporte

En la Academia de S. Carlos

Exposición de trabajos escolares

¡Evocadora esta Academia! El barrio en que está situada, la quietud de los claustros, la luz, el ambiente de arte, todo ello nos traslada, como por encanto, al encanto de Roma, en estos días de primavera. Una Valencia romana, renacentista, palpita entre aquellos muros, y no lejos del noble estilo de la gran ciudad están las muestras de los trabajos hechos por los alumnos en el curso presente.

Pintores y escultores van orientándose hacia las grandes vías del «cinquecento» y por instantes dejan el estilo anecdótico, mínimo, que viene actuando como degeneración del mal llamado «modernismo». Las conquistas del impresionismo ya se incorporan a todo el arte (¿no las incorporaron en su tiempo el Greco y Goya?) como necesidad general, y no precisa caer en la gacetilla, en la minucia manierista, para crear bellas obras llenas de actualidad y de porvenir... Así, los jóvenes alumnos de nuestra Escuela, reaccionan frente a la realidad y estudian el natural con cariño: así sus condiciones estilizadoras empiezan a manifestarse libremente, y ello es buen indicio, tanto en los que enseñan como en los que aprenden.

Parece verse, en esta colección de trabajos escolares, cómo la vida con sus múltiples variantes, influye de pronto en el conjunto de espíritus y atentos que comienzan a luchar y a vencer en el arte. Recordemos, por ejemplo, el efecto de luz y de armonía que todos, sin excepción, han sentido ante el modelo de una jovencita: antes pintaban un vigoroso (pero un tanto vulgar) desnudo de hombre; de pronto una suavidad deliciosa entra en todos los espíritus: todos han sentido la verdad estética del modelo, y ello prueba que el arte es cosa viva que influye siempre... cuando a espíritus despiertos se dirige.

Tanto los alumnos de pintura, como los no menos valiosos y luchadores de escultura, han demostrado su empeño. Una rápida visita a la exposición, no permite detallar; sin catálogos, sin ver nombres perceptiblemente, no puede hacerse un comentario bien aplicado.

Solo diremos que el resumen de los trabajos hechos durante el curso en la Academia de San Carlos, demuestra una vez más que el gran espíritu del arte persiste a través de todas las vicisitudes, y que la juventud actual, libre de alharacas infecundas, va en busca de la verdad, convencida y estudiosa, sin alardes de pedantería y con deseo firme de progresar.

L. CH.

Una defensa más contra la grippe

Cada día aprendemos algo nuevo. No es extraño, porque todavía hay muchos huevos de Colón que poner en pie. Digo esto a propósito de una enseñanza, cuyos sorprendentes efectos he comprobado muy de cerca, y como divulgándolos beneficio a mis semejantes, no quiero pecar de egoísta, reservándome el secreto.

Con toda seguridad, apreciado lector (y esta adivinanza es más fácil que la del huevo) usas la Colonia Añeja, que prepara la Perfumería Gal.

¿Quién no la tiene en su tocador? Conformes; pero... ¿conoces todas sus aplicaciones? Ya sé lo que vas a contestarme: que está preparada con alcohol puro de 90 grados y esencias de flores y frutas de Valencia, combinadas con plantas silvestres de los Pirineos (no blasono de erudición; son datos del folleto de la casa Gal); que tiene un intenso y agradable olor; que se añade al agua del tocador o del baño para suavizar y refrescar la piel...

Eso está bien. Pero hay algo más importante. Supongamos (Dios no lo quiera) que la malhadada grippe se acordase de ti (lo que te haría poca gracia, convengo en ello) y te adjudicase la fiebrecita de marras, con sus correspondientes dolores en el cuerpo, malestar general, sudor, etcétera.

He aquí la ocasión de que la Colonia Añeja muestre sus virtudes. Deja que una mano amiga, provista del guante afelpado, te administre por todo el cuerpo unas buenas fricciones de esa Colonia; sustituye la ropa interior por nueva ropa limpia y experimentarás una gratísima sensación de bienestar.

Consulta con tu médico. Te confirmará que esas fricciones te reanimarán y adelantarán mucho tu curación, pero a condición de que emplees precisamente Colonia Añeja, porque la casa Gal garantiza que no contiene ninguna esencia artificial.

La Colonia Añeja debe figurar, pues, en primera línea en tu tocador y en tu botiquín; y lo que deseo es que siempre tengas que buscarla en el primero y jamás en el segundo.

CARLOTA P. CERECEDA

Modelos exclusivos en carteras y bolsos --- piel --- Sombrillas

ABANICOS

Cabrelles

(Nombre registrado)

Siempre novedades- Precios de fábrica

Esta casa se distingue por sus precios económicos Paraguas

Adresadors, 16, Valencia (entre Olympia y plaza Pertusa)

CAMPO DE MESTALLA

DIAS 8 Y 9: Sensacionales partidos de futbol internacional

BIRMINGHAM

Formidable equipo de profesionales ingleses

CONTRA

VALENCIA F. C.

Día 8, a las 4'30 tarde: Partido de campeonato infantil

GIMNASTICO F. C. contra VALENCIA F. C.

Día 9, a las 4'30:

Partidos de infantil Valencia B

Cine Moderno

(Nueva empresa)

III

De 5 tarde a 12'30 noche

HOY

1.º

Llamas de pasión

Sublime creación de MAE MARSH en 4 partes

El film que gusta unánimemente

2.º ESTRENO de la deliciosa comedia, en 5 partes, creación de la bellísima LADYS WALTON

- - CRUCES - - TELEFONICOS

3.º

Elixir hipnotizador

Graciosísima cómica por EL OTRO

Doctor Luis Cortés

MEDICINA GENERAL

Enfermedades del pecho y del corazón

De 11 a 1

CALLE MAR, 22 :: VALENCIA

Feria Muestrario

Es imposible describir la jornada de ayer en la Feria. Con motivo de la venta de muestras al público, se presentó en la Feria una enorme concurrencia.

Al mismo tiempo se realizaban los preparativos a que da lugar la visita de los Soberanos de Italia.

Hoy solo se permitirá la entrada en la Feria hasta las doce de la mañana. A partir de esa hora, la Feria se cerrará para el público.

Para poder asistir al acto de clausura será indispensable proveerse de los pases personales que indicamos.

—

Continúan los preparativos para la visita de los Soberanos italianos.

El Comité, de acuerdo con las autoridades, ha dispuesto la supresión de todos los pases existentes, tanto de comprador como de auxiliar. Para dicho acto servirán únicamente las tarjetas de identidad que llevan la fotografía de concurrentes, y que no podrá utilizar más que éste mismo.

Los pases que se faciliten serán nominales e intransferibles, y en el número que las autoridades dispongan.

Los de señora también serán nominales e intransferibles, y para prepararlos debidamente deberán solicitarse antes de las dos de la tarde de hoy, presentando por escrito en las oficinas del Comité los nombres y apellidos de dichas señoras, las que, probablemente, no podrán ser más de dos por cada casa concurrente.

Las casas que deseen hacer algún obsequio a los Monarcas italianos, se abstendrán de hacerlo personalmente, y deberán entregarlos en las oficinas del Comité durante todo el día de hoy. En el acto de la visita estarán expuestos debidamente en lugar apropiado y en forma que los Reyes de Italia puedan darse perfecta cuenta de quiénes son los oferentes.

Estas disposiciones y algunas más se han comunicado por circular impresa a todos los concurrentes.

—

Accediendo a la petición unánime de los señores concurrentes a la Feria, el Comité ha acordado prorrogarla hasta el domingo próximo. Durante los días de la prórroga continuará la liquidación de las muestras instaladas.

TEATRO APOLO

Hoy viernes, a las 10'30 noche

Lola Domínguez -- Ino Madueño

Bailes Bailarina

MAGDA DE BRIES

Canto y bailes

EDMOND DE BRIES

IMITADOR DE ESTRELLAS

¡¡Señoras, caballeros!!

La faja del Dr. Glenard es insustituible para dilatación de estómago. Se le adapta almohadilla insuflable según la prescripción facultativa.

Pl. M. Benlliure, 5 - CRUZ BLANCA

FOTÓGRAFOS

Vendo máquina Erneman 9 por 12; objetivo Zeiss Tessar 4:5, obturador cortinilla. Dirigirse: plaza Conde Carlet, 6, principal, de tres a cinco tarde.

Sección comercial

5 de Junio.

BUQUES ENTRADOS

Vapor Massilia, de Aguirre, procedente de Marsella, con pasaje y cargo, de tránsito.

Vapor Cirilo Amorós, de la Trasmediterránea, procedente de Barcelona, en lastre.

Vapor Irsa, de Onofre Sanz, procedente de Castellón, con fruta.

Vapor Betis, de Bonora, procedente de Barcelona, con pasaje y cargo general.

Vapor María Mercedes, de Ferrer Peset, procedente de Cette, en lastre.

SALIDOS

Vapor Hertha, de Gimeno, para Manchester, con fruta.

Vapor Delfín, de la Trasmediterránea, para Palma, con pasaje, valija y cargo general.

Vapor Betis, de Bonora, para Barcelona, con pasaje y cargo general.

Vapor Víctor de Chavarri, de V. Gil, para Gijón, en lastre.

Vapor Irsa, de O. Sanz, para Liverpool y escalas, con fruta.

Vapor Saint Barthelemy, de Guardiola, para Burdeos, con vino.

Vapor Bellenden, de Reali, para Marsella y Génova, con cargo general.

Vapor Dimats, de Miravet, para Cette, con cargo general.

A LA CARGA

Vapor Massilia, de Aguirre, para Liverpool.

Vapor Chingford, de Lis, para Londres.

Vapor Vinaroz, de Redó, para Cette.

Vapor Pérez Pujol, de la Trasmediterránea, para Bilbao.

DESCARGANDO

Vapor Vicente La Roda, cargo general.

—

Productos del campo

Requena 4. — Azafrán, la libra, 200 pesetas; candeal, la fanega, 17; jeja, 16'50; rubión, 14; trigo huerta, 17'50; cebada, 7; avena, 5'50; vino tinto, la arroba, 2'75; clarete, 3'25; carbón de pino, 1'85; de carrasca, 2'25; huevos, la docena, 2'25; alfalfa seca, 1'75.

En perspectiva cosecha mediana en cereales, salvo alguna perturbación atmosférica.

Servicio meteorológico de Levante

5 de Junio 1924.

Toda la Península Ibérica se halla bajo en influjo de varios núcleos borrascosos de poca importancia, que producen lluvias en todo el litoral del Norte y en Galicia y nubosidad en la parte central y meridional de España.

En Levante aparece el cielo semidespejado y las temperaturas extremas han sido: Alicante, 26 y 16 grados; Castellón, 25 y 17; Teruel, 28 y 12; Cuenca, 27 y 10.

El recorrido del viento durante las 24 horas últimas es de 109 kilómetros, y alcanza la velocidad máxima de 14 kilómetros por hora a las 12 h. 30 m.

Las corrientes superiores (Observatorio del Ebro) son: a 250 metros de elevación sobre el suelo E. S. E. 1 m. p. s.; a 500 metros N. N. E. 2 m. p. s.; a 1.000 m. W. 1 m. p. s.; a 2.000 m. W. S. W. 5 m. p. s; a 3.000 m. W. N. W. 6 m. p. s.

Tiempo probable: Buen tiempo de poca estabilidad.

3 tarde.—*T. Almer.*

El accidente automovilista de ayer

UN VIRAJE RAPIDO AL SUBIR EL PUENTE DEL MAR, LANZA AL COBRADOR AL CAUCE DEL RIO Y RESULTAN HERIDOS ALGUNOS VIAJEROS

Ayer fué día de extraordinaria animación en Valencia. En el camino del Grao el movimiento de autos fué superior al de todos los días; parece como que el gran número de visitantes que afluyeron a nuestra ciudad por la venida de los Reyes de Italia, obligó a los conductores de autobuses a dar mayor velocidad a su marcha. Tal parece ocurrió al chofer del autobús número 2.511, llamado «Mensajero», que presta servicio de Valencia al Grao. En uno de los viajes, al subir el puente del Mar por el Llano del Remedio, patinó el coche, efecto de la humedad del suelo; como llevara muy acelerada su marcha, hizo un viraje rápido, saliéndose el neumático de la rueda derecha delantera y viéndose Enrique Gimeno Serrano, que conducía el auto, obligado a verificar con los frenos una parada violentísima.

El cobrador, llamado Antonio Gimeno Serrano, hermano del chofer, de 17 años, domiciliado en la calle de San Vicente, núm. 258, salió despedido con gran violencia, viniendo con sus huesos en el cauce del río, ocasionándose la fractura completa del cúbito y radio izquierdo por sus extremidades inferiores. Epistaxis. Contusión en la región superciliar izquierda. Conmoción cerebral. Contusión en el codo y antebrazo derechos. Pronóstico grave.

También resultó herida gravemente Ramona Gómez Pérez, de 49 años, casada, domiciliada en el Cabañal, calle de San Pedro, número 119. En la casa de Socorro de la Glorieta, donde fué curada, así como el cobrador, se le apreciaron heridas contusas en ambos pabellones de los oídos y región mastoidea izquierda. Contusión en la región temporal derecha. Escoriación en la cara anterior de la pierna derecha y ligera conmoción cerebral.

A pesar de la parada casi instantánea que hizo el chofer y de la fuerza que al auto restó el bordillo de la acera, aún chocó contra el pretil del puente tan fuertemente, que se rompió la rueda y quedó grabada, con grandes destrozos en el pretil.

Al tener noticia de lo ocurrido el diligente juez del distrito del Mar, don Francisco Monterde y Pastor y el notario habilitado don Eduardo Gómez, se personaron en el sitio indicado, instruyendo diligencias.

Crónica religiosa

SANTOS DE HOY. — Santos Norberto, Juan y Claudio, Obispos; Felipe, diácono, y Alejandro, Obispo.

El oficio y la misa son de San Norberto, Obispo y confesor, con rito doble y color blanco y conmemoración de la Feria.

CUARENTA HORAS.—Terminan en la Preciosísima Sangre del Señor.

Se descubre a las siete de la mañana y se reserva a las ocho y media de la noche.

ADORACION NOCTURNA.—El turno de reparación y desagravio corresponde al de la Purísima y Nuestra Señora del Rosario.

MARIAS DEL SAGRARIO.—Corresponde a San Agustín.

CORTE DE MARIA.—Nuestra Señora de Covadonga, en San Salvador. (Privilegiada.)

SANTOS DE MAÑANA.—Santos Roberto, abad; Pedro, presbítero y mártir.

El oficio y la misa son de la Vigilia de Pentecostés, con rito semidoble y color blanco y en la misa color rojo.

CUARENTA HORAS.—Principian en Santa Catalina Mártir.

Se descubre a las siete y media y se reserva a las ocho y media.

ADORACION NOCTURNA. — El turno de reparación y desagravio corresponde al del Espíritu Santo. (Titular.) Se celebrará en la iglesia de Santo Domingo.

MARIAS DEL SAGRARIO.—Corresponde a Santos Juanes.

CORTE DE MARIA.—Nuestra Señora de los Remedios, en San Juan y San Vicente.

CULTOS PARA HOY

La novena del Espíritu Santo continúa en la Catedral y templos parroquiales y conventuales.

—El mes al Sagrado Corazón de Jesús, en los templos y a las horas repetidamente anunciadas.

—En la iglesia del Santísimo Cristo del Salvador, a las ocho, el novenario-misión al Sagrado Corazón, predicando el Padre Luis Casas, sacerdote jesuita.

—En los Santos Juanes, a las siete de la tarde, triduo al Sagrado Corazón, predicando el Padre Luis Casas, sacerdote jesuita.

—En los Santos Juanes, a las siete de la tarde, el triduo al Sagrado Corazón, predicando D. Francisco Peiró Escrivá.

—En la Preciosa Sangre, el mes a Nuestra Señora del Perpetuo Socorro durante las misas de Comunión de las ocho y de las nueve y las rezadas de las diez, las once y las doce. El novenario, a las seis de la tarde, con exposición y sermón a cargo de don Rogelio Chillida, magistral de la Metropolitana.

—En San Lorenzo (Franciscanos), a las siete de la tarde, el novenario a San Antonio de Padua, con exposición y sermón por el Padre Francisco Lloréns.

—Ejercicios de primer viernes de mes: en San Nicolás, a las siete y media, misa de Comunión; en San Juan y San Vicente, a las ocho, misa de Comunión para los asociados del Apostolado, y por la tarde, Hora Santa; en Santa Cruz, a las siete y media, ejercicio y misa; en la Compañía, a las seis y media de la tarde, ejercicio con exposición y sermón por el Padre Giner, S. J., y en los demás templos, los ejercicios de costumbre.

CULTOS PARA MAÑANA

En la iglesia de Santo Domingo, se celebrará solemne adoración nocturna pública, como desagravio al reciente sacrilegio allí cometido. La presidenta de la Asociación de María Inmaculada pone en conocimiento de todas las señoras que integran la Asociación que han sido invitadas a dicha solemnísima vela de reparación.

LIRICO

LUNES

ESTRENO

MACISTE

TAURINAS

Ayer tarde se desencajonaron los seis novillos-toros de la ganadería de don José Domecq, los cuales se lidiarán el próximo domingo y serán estoqueados por los diestros Rubito de Sevilla, Lorenzo Latorre, de Madrid, y Manuel Báez, «Litri».

La novillada es preciosa, y esto, unido a la combinación de los matadores, Rubito que viene con ganas, Latorre, nuevo en esta plaza y que viene precedido de gran cartel en otras plazas, y el gran Litri, que también viene con ganas, seguramente se verá la plaza llena de público, que pasará una buena tarde.

Información municipal

RECAUDACION

El Ayuntamiento recaudó ayer las siguientes cantidades:

Por arbitrio de carnes: Matadero general, 3.523'74 pesetas; matadero del Grao, 515'27; matadero del Cabañal, 266'38; matadero de Benimámet, 3; estaciones sanitarias, 659'80.

Por análisis y examen de subsancias, 653'17; por circulación rodada, 875; por pescado, 3.333'33; por arbitrios extraordinarios, pesetas 951'05; por bebidas, 5.270'90.

Total, 17.051'64.

DECOMISO

El inspector municipal de Veterinaria, señor Criado López, de servicio en la estación sanitaria del Norte, decomisó ayer y mandó al sumidero para su inutilización, por no reunir buenas condiciones para el consumo, 18 gallinas y tres kilos de embutido.

—

El veterinario municipal don Miguel Marco, de servicio en el Matadero del Cabañal, impidió recientemente el sacrificio de una vaca, que murió ayer y que fué remitida al sumidero.

INSTALACION DE UN MOTOR

Comisión especial de Ensanche.—Solicitada autorización para la instalación de un motor eléctrico de tres caballos de fuerza con destino a fábrica de curtidos en la casa letras R E del camino del Molino San Pablo, por don Roberto Espinosa, se abre juicio contradictorio por quince días para oír reclamaciones contra dicha instalación, terminando el plazo para ello el día 18 del próximo Junio.

Valencia 31 de Mayo de 1924.—El alcalde, *Avilés.*

Semana próxima:

CHIQUILIN, ARTISTA DE CIRCO

Gran Teatro

HOY: A LAS 10 DE LA NOCHE

Estreno de la película-reportaje

Viaje y estancia de los Reyes de Italia en Valencia

Gran exclusiva

Operador: J. Andreu

La película se proyectará a las 10'30 y 12:30 :: Completará la sesión el programa de la tarde

TARDE A LAS 5: Tomasín, conquistador (2 partes). — FORTUNA FANTASTICA (5.ª y 6.ª jornada, fin, 8 actos).— LA DEMOCRACIA DE UN PRINCIPE (comedia, en 4 partes).

En el Trinquete de Pelayo

Muñoz de Burjasot, Bohigues de Pedreguer y Miñana de Simat, rojos, contra Peiró de Gandía, Aranda de Vallada y Fanalero de Valencia, azules, juego libre y a 60 tantos.

Combinación inmejorable y fuerzas niveladas

Cubierto el campo respectivo por cada bando, da comienzo la lucha, y se anota el primer juego el equipo rojo.

Acto seguido igualan los azules, y a partir de aquí toman la delantera estos últimos, agrandando la distancia cada vez más, 55 por 30, llegando a la meta cuando los rojos, tras sobrehumano esfuerzo, logran llegar a 40 tantos.

De la faena realizada por los pelotaris destacó la de Faixero, y en segundo término la de Pedreguer.

Los restantes equipiers flojearon bastante, por lo que el partido hubo momentos que producía algo así parecido al aburrimiento.

Y con el calorcillo que ya se deja sentir...

FERIDOR

DE ALEMANIA

(NOTAS DE VIAJE), por Lázaro Floro.

De venta al precio de DOS PESETAS en la Administración de este periódico.

SOPA OLIVER al jugo de legumbres

PASTAS con HUEVO GARANTIZADAS ESTILO BOLONIA E ITALIANO EXCELSIOR SEMOLAS

y todas las clases de sopa que se fabrican, todas ellas de clase superior.

JOSE OLIVER :: Calle de Cerrajeros, 17

LAVAD CON JABON SOL ES EL MEJOR

CARMEN GUILLOT

Equipos para novia :: Envolturas y canastillas completas para recién nacido :: Elegantes vestiditos para niños :: Especialidad en vestidos para primera Comunión

AVELLANAS, 22, DUPLICADO

Aguas subterráneas y pozos Artesianos

(Segunda EDICION sin corregir ni aumentar)

Esta obra de gran éxito y en la que se dan «Reglas para descubrir manantiales», se vende en las buenas librerías de España y América, y en casa de su autor: Ignacio Ruiz, Hidrólogo, plaza Murcianos, número 3, principal. Valencia. Precio del libro, lujosamente encuadernado, 15 pesetas.

LAMPARAS :: BRONCES

Zaragozá y Cebriá

EXPOSICION EN LA FABRICA

JUAN DE MENA, 17 Y 19

MADRES: Si queréis que vuestros hijos se críen sanos y robustos, dadles tres cucharaditas al día de LACTO-SUERO MORALES

Fídase en todas las farmacias

Ministerio de Educación, Cultura y Deporte

Valencia Industrial y Mercantil

La Hispano-Suiza, —o el— concepto de la economía

Muchas, muchísimas veces, en los paseos públicos, particularmente de las ciudades de segundo y tercer orden, suelen escucharse comentarios cada vez que hace su aparición un automóvil nuevo. Generalmente, antes de dirigirse la mirada al exterior, el ciudadano curiosea quién o quiénes van dentro.

Cuántas veces al llegar un Limousine o un torpedo Hispano-Suizo hemos oído decir entre exclamaciones: ¡Ah!, ¡un Hispano, nos lo explicamos; su dueño puede gastarlo!

Con esa ingenua expresión quieren decirse muchas cosas. Es la mejor apología que puede hacerse de una marca, porque el poseerla indica grandes disponibilidades económicas de la persona que la adquirió.

¿Nada más que eso? No, demuestra también gusto, absoluta independencia en la elección, y, sobre todo, la certeza de que el adquirente indagó, preguntó e hizo las debidas consultas a personas peritas antes de decidirse.

El público sabe, en virtud de su especial instinto, que aquellos coches que asoman majestuosos por las lejanías del paseo, que se acercan con rapidez, suavemente, sin estrépitos, con aplomo y seguridad dominadora, deben valer mucho dinero, idea que se confirma al contemplar la silueta elegantísima, noble, pulquérrima, del Hispano-Suizo.

—Miradlos—nos decía la otra tarde en el paseo de coches una persona inteligente en esta clase de vehículos;—tienen esa inconfundible presencia de las personas que nacieron en aristocráticos pañales. No necesitan de grandes modistos, de famosos sastres para distinguirse. Si llevan ropas óptimas, son los mismos que si las vistiesen humildes. Sobre ellos se disimula y anula el valor de todo, y es porque su elegancia *la llevan dentro*; la exterior es lo de menos.

Esto les pasa a los coches Hispano-Suizos. Ponedles cualquier carrocería, la más pobre, la menos cuidada, y, a pesar de ello, notaréis ese inconfundible sello de corrección, de gentileza varonil que atrae. No es preciso que sea uno de esos torpedos lujo tan coquetones, sino cualquier camión de 30-40-H. P. para arrastrar tres toneladas, demuestra iguales características. Es el chassis con su motor correspondiente lo que explica la especial sugestión que los coches de diversa índole y aplicación de esta casa ejercen.

Chassis y motores que se fabrican con el cuidado que un buen orfebre pondría en la obra que se le encargase. Por eso es indispensable que suba el coste total del automóvil, ya que se procura realizar obra definitiva al margen de averías y contratiempos.

A pesar de ello, ¿cómo se explica la enorme producción de los talleres de la Hispano-Suiza? ¿Cómo se razona que en Valencia, por ejemplo, la Agencia exclusiva para esta provincia, la de Alicante y la de Castellón, que tiene a su cargo nuestro laboriosísimo amigo Vicente Ballester, multiplique los encargos y extienda de manera inusitada la famosa marca?

No se necesitan grandes esfuerzos para comprenderlo. Los directores de la Hispano-Suiza, al perfeccionar la producción, mejorándola cada momento, es decir, al encarecerla, persiguen precisamente la economía, pagando con ello el favor y la predilección mundial que se dispensa a la marca.

Por lo general se tiene un concepto equivocado de la economía. La gente cree que el problema del ahorro consiste en comprar las cosas baratas, cuanto más baratas mejor, y ésto, que en la mayor parte de los géneros no resulta verdad, a la larga, cuando se trata de motores, especialmente los de los autos, es un absoluto error. Esto sería sencillísimo de comprobar con los números.

Un Hispano-Suizo, sea coche para paseo, para carreras, camión, ómnibus o tanque, ahorra composturas, piezas de cambio, combustible, carrocería y aun personal directivo, de tal manera, que el ahorro en pesetas que ésto significa, compensa con creces el sobreprecio que las máquinas pudieran tener, y aun quizá con el tiempo resultan más económicas de lo que parece.

Así lo dicen de continuo personas que lo han experimentado y que son clientes de la casa, y éste es otro de los secretos que explican la expansión de los chassis de la Hispano-Suiza, de sus motores, de su total producción. Si ésto no fuera así, es indudable que el sobreprecio, en vez de ser un estimulante para las personas prácticas, sería un veto.

Este concepto, que a muchos parecerá paradojal, de que lo caro en mecánica locomotriz es lo más económico, obedece a un principio hoy axiomático en el mundo: todo tiende al ahorro de energías, de tiempo y de dinero. Se trabaja en todas las esferas de la industria, mercantiles y agrícolas, para el máximo rendimiento de las energías y la mayor economía de los productos, de manera que el pensamiento inicial de toda empresa no ha de apartarse de semejantes postulados. A la larga, el triunfo será de aquellas que demuestren al cliente, al consumidor, *con números, con estadísticas*, que son un elemento de economía. La gran fábrica Hispano-Suiza, desde su fundación no ha perseguido más objeto que demostrar al público de todos los países que el progreso va acompañado de la comodidad y de la economía.

Sus coches de lujo tienden a probar prácticamente esa tendencia, y es inútil decir que la voz de sus innumerables clientes lo pregona. Pero la Hispano-Suiza no se concreta a producir el coche soberbio y confortable, que, por su egregio porte, llamaremos protocolario, sino que construye diversas clases de vehículos destinados a facilitar los transportes, a disminuir las distancias entre los pueblos, a rendir excelentes servicios al ejército, a colaborar en las tareas municipales de higienización de las grandes urbes, a ser factores del trabajo en las grandes empresas, como fábricas, talleres, obras públicas, etc. Y aquí sí que esa meritísima Hispano-Suiza ha rendido pleitesía a la gran fórmula que sintetiza el progreso moderno.

Mencionaremos sus ómnibus con asientos transversales, con carrocería descubierta, para servicio de hotel y de colegio, que reunen elegancia y ligereza al mismo tiempo; el camión militar, fuerte, ligero, rápido, de sencillo manejo; el camión tanque sencillo, hermético, que tan múltiples servicios rinde y tan diversas aplicaciones tiene, preguntad a las entidades que tienen la fortuna de poseer esta clase de vehículos automóviles, y seguramente os contestarán que gracias a ello se simplifica el trabajo de modo extraordinario, y que rinden con su máximo trabajo la mayor economía. De manera que, lo que al parecer pudiera tomarse por artículos de lujo, de valor puramente suntuario, es el complemento del negocio, porque contribuye a realizarlo con gran perfección, ahorrando mucho dinero y multiplicando, en cambio, los ingresos.

Con ser, pues, inmensa la producción de la Hispano-Suiza; con estar tan extendidos sus coches de diversas aplicaciones, resulta indudable que en lo porvenir no será posible que sus talleres puedan dar abasto a las demandas; carreteras, caminos, paseos, ciudades, se verán cruzados de Hispanos-Suizos, como demostración palmaria de lo superior de sus motores, de su solidez, de su duración y de lo ínfimo del combustible que consumen.

Pensando todo lo que llevamos dicho, hubimos de interrogar a nuestro buen amigo Vicente Ballester, afortunado gerente de las tres provincias hermanas, quien nos indicó el creciente éxito de la marca que representa en esta región de Levante, donde quizá en mayor escala que en ninguna otra se haya notado la exquisitez de los coches Hispano-Suizos, por la razón de que nuestras carreteras, bastante más inferiores que las del Norte de España, y desde luego de otras naciones, son, por decirlo así, la piedra de toque de chassis, motores y carrocerías; por tanto, aquí es donde pueden apreciarse mejor los supremos aciertos de los acreditados talleres de la Hispano-Suiza.

Acertada era la observación del señor Ballester, y ello explica que Valencia, Alicante y Castellón hagan continuas demandas, equiparándose ya a las abrumadoras nacionales y extranjeras. Lógica consecuencia, determinada por las razones expuestas, y además por el acierto que ha tenido siempre la Compañía en elegir gestores del temple y de la actividad del señor Ballester, que, identificado con aquélla, aprovecha cuantas ocasiones se le presentan, como ésta de la Feria Muestrario, para exhibir esos magníficos ejemplares de automóviles con carrocería, de chassis y de motores que han sido la admiración de cuantos desfilaron por su stand.

Sin embargo, faltan en él los famosos motores marinos, propios para deporte náutico, auxiliares de la pesca y salvamento de náufragos, que también construye la Hispano-Suiza, y que participan de todas las inmejorables cualidades de los motores de explosión para coches automóviles. Adoptados ya en muchos puertos de España y del extranjero, responden, como todo lo que lleva la inconfundible marca de la casa, a las necesidades para que se destinan. Estos motores, con el de 300 H. P. tipo 42, para aviación, según hubo de decirnos un técnico examinándolos con atención, expresan la fórmula última que la ciencia aplicó a esta clase de mecanismos. Y lo prueba el éxito que fuera de España han tenido, y en circunstancias en que habían de rendir absolutamente el pleno de sus ventajas.

Para terminar: nos sentimos enorgullecidos del stand que en nuestra Feria Muestrario tiene la Hispano-Suiza, porque quien se haya acercado a él, se asomó al progreso automovilista de Europa. Pero nos consuela el pensar que en la calle de Lauria, 17, el señor Ballester, agente exclusivo de aquella fábrica en las tres provincias de Valencia, Alicante y Castellón, puede en todo momento despertar en nosotros idénticas y consoladoras sensaciones.

TURIANO

UN ACIERTO DE BENEDITO

Continúa siendo el grupo escultural del jabón «Sol», hecho por el reputadísimo artista Benedito, una de las obras que más llaman la atención de nuestra Feria Muestrario; no puede expresarse de una manera más acabada y artística las excelencias de un producto industrial de tanto crédito como el jabón «Sol».

El doctor Pedro Abelardo y la casa Robillard

No accedí jamás a contestar a las preguntas que mis bondadosas y bellas clientes me hicieron acerca de la bondad de un producto, de un objeto, de un capricho de moda; muchísimo menos a recomendarlo. No es tal mi misión.

Pero una recién casada—como ella se firma,—con ingenuidad y confianza que le agradezco, me pide mi consejo para el abastecimiento de su tocador y el de su esposo, y debo complacerla en su ruego, quizá el último que me hace, y así lo deseo, porque significará que ya finiquitó con los problemas de corazón.

Contribuye también a quebrantar mis propósitos el ya viejo afecto que siento por la casa Robillard y Compañía, de cuyos productos me surto casi desde mi niñez. Me son tan familiares sus colonias, sus lociones, sus perfumes, que si no temiese dar excesiva extensión a estas líneas, reconstituiría con cada uno de aquellos una época, un episodio, un recuerdo íntimo de mi vida. Dejémoslo para otra ocasión.

Soy un fervoroso y devotísimo admirador de Robillard, además, porque dicha casa está dando justo renombre a Valencia y porque de todas las de España que se dedican a tan atrayente industria, es la que, según mi gusto, es la que produce con más exquisitez.

Con este preámbulo ya comprenderá mi distinguida amiga que mi particular opinión es que se provea de cuantos géneros fabrica la casa Robillard. ¿Es apasionado el consejo? ¿Lo dicta un patriotismo excesivo? No, felicísima recién casada, porque, aunque sea inmodestia, le aseguro que soy testigo de mayor excepción. Fuí siempre—aunque me censuren por ello—un adorador de los perfumes, hasta el extremo de haberme preocupado el último salido de los laboratorios de París, de Londres y de Berlín. He gastado mucho dinero comprando lo más adorable y selecto, y en las conversaciones con mujeres de gusto depurado, una de mis curiosidades era preguntarles por su perfume favorito.

No soy, pues, indocumentado; por eso, con toda la seguridad que presta el convencimiento, he de contestar a la interrogación, diciendo:

—Señora, deténgase con su esposo ante la soberbia vitrina que J. Robillard y Compañía han expuesto en la Feria Muestrario, y allí encontrará, desde las colonias y lociones económicas propias para baño y otros menesteres higiénicos, hasta perfumes de una idealidad insuperada. Conozco la mayor parte de los que han lanzado al mundo de las elegancias los más famosos perfumistas extranjeros; pues bien, ante el *Majestad*, *Sagunto*, *Velynal*, *Rosa de Valencia*, *Violeta N. P. U.* *Aromas de Valencia*, *Olympia* y *Oro de Ley*, me quedo con cualquiera de éstos por su inimitable suavidad, tan difícil de hermanar con su duración; por su originalidad, que les presta un encanto de ensueño; por la sensación de elegancia cautivadora que producen; porque con el tiempo se purifican e irradian deliciosos efluvios...

Y no es solo ésto; es que la presentación artística, opulenta, verdaderamente regia, da, no solo a los perfumes, sino a los artículos todos de la casa Robillard, cierta noble ejecutoria, cosa que encuentro muy natural, porque el continente debe ser digno del contenido.

De modo que dentro de cualquiera de los títulos y marcas de las distintas creaciones de la casa, puede elegirse de todas: colonias, vinagres, lociones, polvos, jabones y perfumes, y de éste, el que mejor encaje con el gusto personal.

Hecha mi recomendación, no estará de más añadir que la fábrica y laboratorios de la casa J. Robillard y Compañía, de nueva planta, situada en la calle de Puerto Rico, 5 y 7, Ruzafa, tiene todos los elementos modernos que garantizan el acierto de la producción; de ahí que salga tan depurada, que hoy tiene fama mundial.

Así es que puede mi bondadosa amiga proveerse de cuanto necesite para su tocador y el de su esposo, eligiendo de la surtida vitrina que pregonando el gusto de la casa tiene ésta en la Feria Muestrario. Ya verá qué bien casan con su felicidad esos perfumes, alma de los jardines de Valencia.

Al que se extrañe de haber hecho yo su panegírico, debo decirle que si esta vez faltó a mis propósitos de no recomendar a mis buenas amigas ningún objeto ni producción suntuaria, es porque parte de mi vida sentimental va envuelta en los perfumes Robillard y les estoy profundamente agradecido, porque siempre, siempre en su compañía, me sonrió el amor... y la dicha con él. Merecen, pues, culto fervoroso.

DR. PEDRO ABELARDO

NOVEDADES INDUSTRIALES

Lo son efectivamente, y una de ellas puede ser de gran importancia para nuestra región, por lo que se relaciona con los intereses naranjeros, las presentadas en la Feria Muestrario de nuestra ciudad, en modesta vitrina, por el acreditado laboratorio del doctor Trigo, que, en realidad, es una gran fábrica de productos químico-farmacéuticos y esencias que honra a la gran industria nacional.

NARANJINA se llama uno de los nuevos productos de la casa, y es sencillamente zumo natural de naranjas, concentrado en frío, conservando íntegros todos los principios que con[illegible] el que se le ha sepa[illegible] toda el agua que lleva en estado natural.

Como la separación del agua se hace a muy baja temperatura y muy cuidadosamente, y en ninguna fase de la preparación del producto sufre éste la acción del calor, no posee el sabor y olor a cocido de las mermeladas y confituras de naranja, que a muchos desagradan.

Na[illegible] es una especie de jalea natural a que se hallan los azúcares, albúminas, VITAMINAS, etc., de la naranja [illegible] proporciona el medio de preparar un refresco de naranja en la época del verano, cuando se carece de la fruta en estado natural. Puede consumirse, además, como postre, en estado de jalea, que es agradabilísima. Es, en una palabra, una feliz aplicación del frío industrial.

Constituye naranjina un recurso precioso para postre y aun para alimento de convalecientes, enfermos, niños y personas de salud delicada, a quienes los médicos recomiendan frecuentemente el uso de la naranja.

Igualmente es un preparado incomparable para la llamada CURA DE FRUTAS, ya que se hallan en él los ácidos de la naranja (cítrico principalmente), en su estado perfectamente natural.

Creemos firmemente que el doctor Trigo ha prestado un buen servicio preparando este producto, que en primer lugar puede ser muy útil a la humanidad enferma por su delicada preparación, aprovechando todos los adelantos científico-industriales de que dispone la fábrica del distinguido doctor, y en segundo lugar [illegible] una vía nueva en el [illegible]ento industrial de una [illegible]ción tan genuinamente valenciana como es la naranja.

Se preparan, además, en la fábrica, las esencias de la corteza del fruto, por expresión (en frío), por destilación, deterpenadas para hacerlas más solubles, etc., el extracto hidro-alcohólico de la corteza, de [illegible] farmacéutico, y en la preparación de «vermouths», etc.; en fin, que es éste un caso de aprovechamiento completo de una primera materia, que pone la fábrica del reputado farmacéutico valenciano a la altura de las más modernas de Italia.

Con el limón se preparan también los productos similares; zumo concentrado, esencias, citratos, etc. Uno de ellos constituye otra de las NOVEDADES presentadas por el doctor Trigo en la Feria, y es el citrato de magnesia efervescente GRANULAR, nueva forma en que se fabrica el antiguo y tan reputado producto de la casa, que continúa fabricando también como hasta hoy el antiguo citrato en polvo, tan acreditado en toda España.

Con ésto y la importante fabricación de esencias para licores, naturales y sintéticas, para jarabes, confitería, etc., que la casa del doctor Trigo ha conseguido introducir en toda España, que los usa con preferencia a los productos extranjeros, el distinguido farmacéutico valenciano prosigue su obra patriótica y digna de loa, laborando por el antiguo lema de la casa: ESPAÑA PARA LOS ESPAÑOLES.

Le felicitamos muy sinceramente, y le deseamos el éxito que merecen sus esfuerzos y que hasta hoy le acompaña, señalando con gusto el hecho, tan grato para nuestra querida Valencia, de que la vitrina del doctor Trigo encierra uno de los progresos más positivos de la industria valenciana en la Feria de este año.

La escuadra italiana en Valencia

Un acontecimiento de significación en la política naval mediterránea.—La marina de guerra italiana.—La escuadra que hoy llegará a Valencia

Por primera vez desembarcan en el puerto de Valencia unos Monarcas extranjeros, y por primera vez llega a nuestras aguas una escuadra italiana. El hecho debe calificarse de histórico en sí, y por la significación, aparente o real, que ofrece a la consideración del mundo.

Ante los ojos de Europa, y sobre todo para la mirada de las naciones que poseen intereses mediterráneos, o alardean de ello, el panorama de las salvas de artillería, del vuelo de aviones, de guirnaldas de flores, uniformes, músicas, etiqueta cortesana y alborozo popular, bajo un sol levantino de día de Junio, no ofrece perspectivas apreciables a distancia. Pero en cambio rememora épocas pasadas en hojas de la Historia que van quedando muy atrás y señala posibilidades de que se reproduzcan. La faceta diplomática del viaje, y su significación dentro de la política mediterránea, rebasan a gran altura todo el carácter espectacular del acontecimiento.

A mediados del mes de Noviembre del año pasado, la escuadra española, formando escolta de los Reyes de España, atravesaba el Mediterráneo, desde Valencia a Italia, y a los siete meses aún no cumplidos, los Reyes de Italia, escoltados por la escuadra de su país, surcan la estela que en el mar latino dejaron entonces las naves hispanas, para estrechar los lazos de fraternidad, de latinidad, algo desvanecida al correr de los siglos, de los dos pueblos, y hacen la afirmación con el sello de la realeza y con el gesto de poder de sus flotas de guerra, de que los problemas del Mediterráneo interesan a ambas naciones, y de que un acuerdo italo-español podrá cerrar el Mediterráneo occidental, teniendo como punto de apoyo y enlace de las dos flotas la base naval de las Baleares, teatro de las grandes maniobras navales británicas de este invierno.

* * *

En distintas ocasiones nos hemos ocupado en LAS PROVINCIAS del poder naval italiano, y repetidas veces hemos citado el ejemplo que la política naval de Italia nos brinda, sobre todo en el post-guerra, y bajo la genial dirección de Musolini.

Hoy, Italia es la quinta potencia marítima del mundo, disputando el cuarto lugar a Francia, algunos de cuyos publicistas navales se lamentan de que la marina italiana está ya por encima de la de su país. Inglaterra, los Estados-Unidos, el Japón, Francia e Italia, constituyen el grupo de potencias navales de primer orden, y entre las de segunda categoría, no hay que olvidar que es la primera España.

Después de la revisión del material de la flota que ha efectuado el actual Gobierno italiano, dando de baja multitud de unidades que no tenían eficacia militar, la marina de guerra italiana consta de cinco acorazados dreadnought, cinco cruceros acorazados, nueve cruceros ligeros, 11 conductores de flotilla, unos 50 destroyers, 30 torpederos de alta mar, 70 torpederos de costa, 15 grandes submarinos, unos 30 costeros y una copiosa colección de todos los elementos auxiliares de una flota bien organizada, sobresaliendo los servicios de aeronáutica naval.

* * *

Los cinco acorazados italianos pertenecen al tipo dreadnought, pues llevan como artillería principal cañones de 305, y fueron botados al agua antes de la guerra.

El más antiguo y menos poderoso de todos ellos es el «Dante Alighieri», en el que viajan los Reyes. Se botó al agua en 1910, desplaza 21.000 toneladas, mide 167'7 metros de eslora total, 26 de manga, 87 de calado. Sus máquinas, de turbinas, desarrollan una fuerza de 32.000 H. P., y le proporcionan un andar de 22'3 millas por hora. Monta 12 cañones de 305 mm., 20 de 120, 18 de 16, dos ametralladoras y tres tubos lanzatorpedos. Su tripulación la componen 987 hombres. El «Dante» tomó parte en la guerra, estando destacado en Taranto, Corfú y Brindisi, y operó en la acción de Durazzo (2 Octubre de 1918).

El «Conte di Cavour» y el «Giulio Cesare» son iguales, botados en 1911, de 24.000 toneladas, 175'5 metros de eslora, 28 de manga y 8'4 de calado. Turbinas de 32.000 H. P., 23 millas de andar máximo, y artillería de 13 piezas de 305, 18 de 120, 18 de 76, dos ametralladoras y tres lanzatorpedos. Llevan 1.070 tripulantes. Igual que ellos era el «Leonardo de Vinci», que se fué a pique durante la guerra; se puso a flote después, gastando en sus trabajos más de lo que valía, y que después de salvado se ha dado de baja por inservible. El «Cavour» fué insignia de la flota en la guerra.

Los «Andrea Doria» y «Caio Dullio», botados el año 1913, difieren poco de los anteriores; un poco más de eslora y de calado, y 16 cañones de 152, en vez de los de 120. Al terminar la guerra.

Los grabados que publicamos, debidos a la inconfundible pluma del capitán Rodriguez Romeo, representan al acorazado «Conte di Cavour», idéntico al «Cesare» y muy parecido a los otros dos últimos, y la disposición de la artillería principal de su artillería de popa y proa, que es igual en los cuatro. Los 13 cañones van dispuestos en cinco torres giratorias, una central con tres cañones, que pueden disparar por las bandas; dos a popa y dos a proa; éstas se hallan superpuestas, con tres piezas la de bajo y dos la de arriba, como se ve en el dibujo.

El «Dante» lleva sus doce cañones distribuídos en cuatro torres triples, y sus chimeneas, en número de cuatro, ofrecen una disposición especial, que le dan una apariencia característica y singular; las monta por parejas en vez de juntas.

* * *

La escuadra que llega hoy a Valencia la forman los tres acorazados «Dante Alighieri», «Conte di Cavour» y «Caio Duilio»; los conductores de flotilla «Augusto Riboty» y «Falco», y los destroyers «Giacinto Carini», «Giacomo Medici», «Giuseppe la Farina» y «Nicola Fabrici».

El «A. Riboty», botado al agua en 1915, desplaza 1.570 toneladas, mide 104 m. de eslora, 9'9 de manga y 2'9

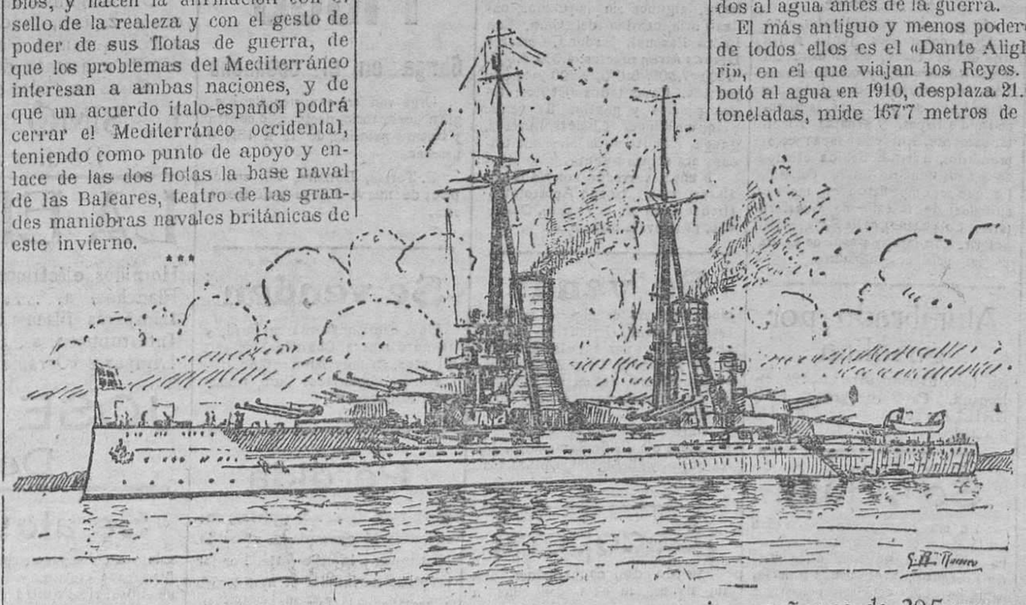

Detalle de las dos torres de proa del «Cavour», con cinco cañones de 305 mm.

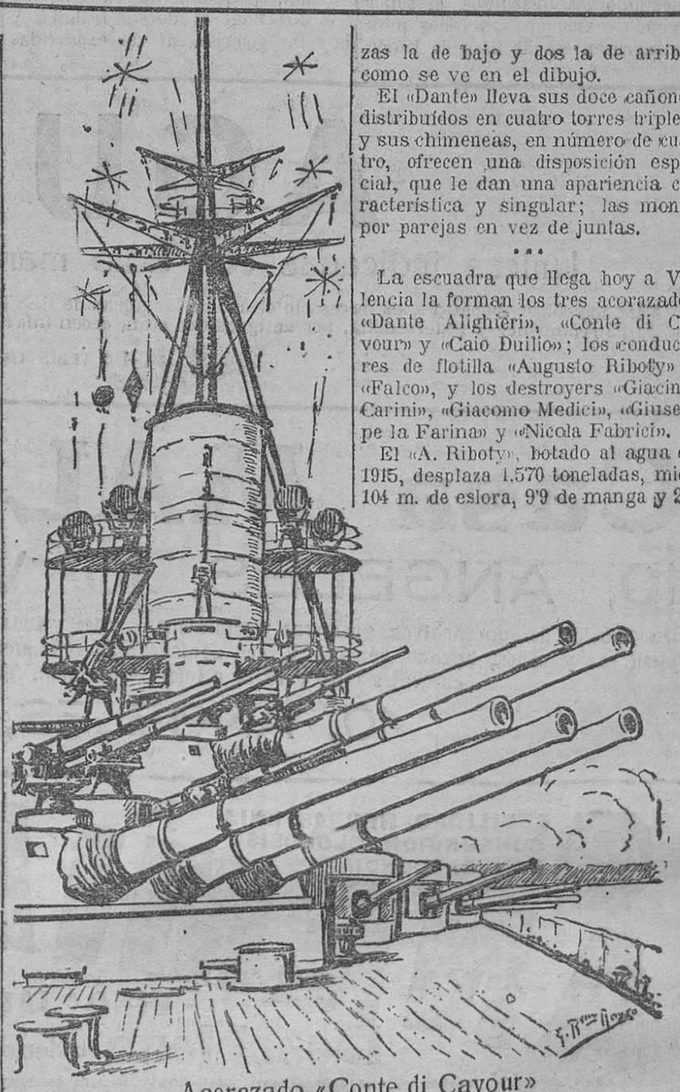

Acorazado «Conte di Cavour»

Ministerio de Educación, Cultura y Deporte

de calado; sus máquinas desarrollan hasta 46.000 H. P., anda 35 millas y monta un cañón de 125 mm., siete de 102 y cuatro tubos lanzatorpedos. En la guerra fué destacado en Brindisi, y tomó parte en el combate de 21 y 22 de Agosto de 1917.

El «Falco», botado en 1919, es de 1.700 toneladas, 95 m. de eslora, por 9'5 de manga y 3'3 de calado; máquinas de 44.000 H. P., velocidad de 35 millas, seis cañones de 120 mm., dos de 76, dos de 47 y dos tubos lanzatorpedos.

Los cuatro destroyers pertenecen a un tipo homogéneo, de 900 toneladas de desplazamiento, dimensiones de 72'5 metros de eslora, 7'3 de manga, y 2'8 de calado; máquinas de turbina de 27.000 H. P., 34 millas de andar, y artillería de cuatro piezas de 102, dos de 76 y dos tubos lanzatorpedos. Fueron botados al agua en los años 1916 y 17, y solo el «G. Carini» tomó parte en la guerra, pues los demás entraron en servicio luego de firmado el armisticio.

JUAN B. ROBERT

Fiestas solemnes en Yátova

Como consecuencia de la benemérita labor que realiza en este partido judicial el incansable señor delegado gubernativo don Rafael Martí, el domingo, día 1.º del actual, Yátova, el pueblecillo del alma dormida, despertó alegre.

A las nueve organizóse la comitiva de niños y niñas de las escuelas nacionales que debían acompañar a la bandera al acto de la bendición; presidían las autoridades, con los señores delegado y alcalde a la cabeza de la manifestación, y la banda de música alegraba los corazones y henchía el ambiente de entusiasmo. Bendijo la enseña de la Patria el señor cura párroco, doctor don Amado Veral, quien, terminada la misa, pronunció un bello discurso de amor a la Patria y a la bandera.

Terminado este acto, los niños y niñas, cantando himnos, se dirigieron, acompañados de las autoridades y de la banda municipal, al camino de la Fuente de San Vicente, donde se descubrió la lápida que le da ahora el nombre de calle de San Vicente. El panegírico estuvo a cargo del citado doctor Veral.

Luego, con el mismo ceremonial anterior, se procedió a cambiar el nombre de la calle de Valencia por el de Bernardo Juan Burriel, y terminada esta ceremonia, trasladáronse a la calle Nueva, a la que se denomina ya calle del Maestro Romero. Del elogio de ambos hijos de Yátova se encargó el maestro nacional de esta villa don Modesto Castillo, a quien contestó el hijo del maestro Romero, agradeciendo a todos el homenaje de honor a la memoria de su padre.

Después, la bandera fué conducida al balconcillo de la escalinata de la iglesia, y desde allí, la maestra nacional señorita Plácida Espí, y una discípula suya, pronunciaron discursitos descriptivos de nuestras pasadas glorias nacionales.

A continuación se celebró el mitin de propaganda de Unión Patriótica, en el que tomaron parte el secretario del Ayuntamiento don Modesto Vicente, quien recordó los principales pasajes que adornan nuestra historia; el doctor Nácher, que hizo derroche de razonamientos para demostrar la necesidad de agruparse los hombres de sanos propósitos bajo los pliegues de la bandera de la Unión Patriótica, y don Vicente Fontelles, cura párroco de Buñol, que fustigó a los mercenarios de la vieja política por sus procedimientos.

Resumió los discursos el señor delegado, exhortando a todos para que ingresen en las filas de Unión Patriótica, como cumplimiento de un deber ciudadano.

Todos los oradores fueron muy felicitados.

Seguidamente fué colocada la nueva bandera en el balcón de la Casa Ayuntamiento, a los acordes de la Marcha Real, y al terminar, el alcalde, don Andrés Piles, dió vivas a España y a Yátova, que fueron contestados por la multitud.

Una hora más tarde, reunidas las autoridades e invitados en fraternal banquete en la terraza de los baños del Tío Juanes, se hizo una colecta, que ascendió a 74 pesetas, que serán repartidas entre las familias más necesitadas de Yátova.

Y como recuerdo de tan solemne fecha, se subscribió por todos los presentes un documento de adhesión a la Unión Patriótica.

El agrarismo y el Directorio

El agrarismo español, fuerza gubernamental imponderable, si sabiamente sabe ponerse en ejercicio, es lo que se espera y lo que muy pronto será una realidad, si es que se quiere salvar a España. Esto no hay derecho a ponerlo en duda, pues es la fuerza espiritual, el eticismo que vigoriza el ánimo de la acción gobernante y lo que dichosamente permite asegurar, que en nuestro país, tan castigado por las interinidades de gobierno, siempre ausentes de aquellas acertadas soluciones que el momento histórico reclamara, no hubo en lo pasado, en los días de las grandes exaltaciones políticas, gobernante que fuera recibido con más universal beneplácito y que atendiera a ocupar más oportunamente, la alta acción directora, que el general Primo de Rivera. Solo al muy patriota general Espartero, tal vez el creador de la clase media española, puede compararse el actual general director; y sin lisonja lo dice el articulista, pues no olvida que el duque de la Victoria se vió libre del cáncer anárquico y del morbo comunista.

Al fino espíritu de observación del señor marqués de Estella, mi antiguo e ilustre amigo, no se le ha escapado que hoy el verdadero contenido político del programa nacional, es integralmente, el de resolver el problema social-agrario español. Si el régimen pretérito algo de lo mentado intentó, fué débil conato, y ya en sus comienzos, ahogado por los que solo atendieran a sus apetitos inconfesables: sistemáticamente, por todos, se hizo el mayor esfuerzo para evitar la entrada del agrarismo en la gobernación del Estado; y así se consigna, por ser verdad. Hoy, en esta fuerza formidable que el destino reservó para alcanzar el resurgimiento que España merece, todos confiamos, y quien lo dude, o es un cretino, es decir, un enfermo, o un mal español.

Cierto, que hubiera sido una insensatez y por ello despreciable, el pedir que antes de conseguir la pacificación material y moral de España, *que pudo y debió ser resuelta* con antelación al histórico 13 de Septiembre de 1923, el general Director atendiera al problema agrario. Y a la nación garantida y desarrollando armónicamente su vida; preveyéndose la inmediata y digna solución a lo que muchos llamamos, *guerra civil* africana; siendo nuestra moneda, dígase lo que se diga, una de las más sanas del mundo y en estudio intenso del problema, no solo español, sí mundial del abaratamiento de la vida, tenemos derecho a pedir la máxima atención del gobernante en el supremo problema agrario.

Aragón, Castilla, las sufridas provincias levantinas, la ubérrima Andalucía, la fecunda Valencia, la dulce y plácida Galicia, que en su «Bable» nos recuerda el lenguaje de nuestras gloriosas gestas; aquellas provincias extremeñas que dieron hijos que con sus hazañas tantas páginas llenaron de nuestra historia colonial; Cataluña, la envidiada, y que honra a España con los honores de su trabajo, y hoy tan querida, al ver esparcidas las cenizas de aquellas amargas raíces que solo pudieron crecer por debilidades, por claudicaciones (¿por qué no decir cobardías?) de quienes no fueron dignos de regentar a España; en fin, todo el país, estima es llegado el momento de atender, sin dejar su estudio, a la solución de los males seculares que a la agricultura afectan.

Levante y su capitalidad Valencia, especialmente, considera que su singular posición económico agraria, dentro del concierto nacional, no puede seguir sin que sea definido su porvenir exportativo. El equívoco tiene francamente que desaparecer, y se precisa sea atendida con aquellas lealtades que merece su fuerza creadora que salva las fronteras y aporta a la economía nacional más de mil millones de pesetas en *oro*; no le es permitido al gobernante el olvido en que hoy se la tiene. Así se dice, con toda clase de respetos, los que muy merecidos tiene el Poder ejecutivo, por estar todavía inconteestada la solemne petición que en su día hicieran las representaciones de la riqueza exportativa levantina, mejor dicho, mediterránea; pues claro está que ella no puede considerarse servida sin tener, no como merced, sino como plena confirmación de su derecho, la intervención más completa y definida, sin recovecos, ni dudas, en todas las secciones pertinentes y en el pleno de la Junta Suprema de la Economía Nacional.

Cuestión ésta de verdadera urgencia, y que, de no ser resuelta antes del 12 del presente Junio la riqueza exportativa mediterránea, sería objeto de una triste habilidad y torpe zancadilla, digna del pasado régimen, y, desde luego, estas ruindades en absoluto extrañas a la buena fe y caballerosidad del benemérito señor marqués de Estella.

No puede, pues, ponerse en duda que será atendida la respetuosa petición que en su día hicieron los representativos mediterráneos. Si nos equivocamos, tristemente anotaríamos en el largo capítulo de los olvidos nuestra decepción. Pero ello no ocurrirá. Levante no duda del general Primo de Rivera, y fervorosamente acude a su patriotismo.

LUIS LEON DURAN

Presidente de la Federación Agraria de Levante.

Publicaciones

Hemos recibido el número 138 de la *Revista de Tuberculosis*, que dirige su fundador el doctor don Antonio Villanova Ys, con el siguiente sumario:

«La tuberculosis como predominante factor etiológico en la infancia», por el doctor R. Plá y Armengol.—«Pneumotórax operatorio», por el doctor L. Morales Aparicio.—«Semiología del aparato respiratorio en el niño», por el doctor don Eugenio Sisto Hontán.—II Congreso Nacional de Medicina.—Real Academia de Medicina de Canarias. Concurso de premios.—Homenaje al doctor Piñerúa.— Noticias. — Bibliografía.— Publicaciones recibidas.

TELEGRAMAS Y TELEFONEMAS

LA VIDA NACIONAL

Noticias generales y políticas

Denuncia

El abogado de la fábrica de cervezas El Aguila, ha presentado una denuncia en la que da cuenta de una estafa allí cometida.

Hace tiempo se notaba una gran defraudación, debida a que dos mozos, puestos de acuerdo con el guarda de la fábrica, burlaban la salida de partidas de cajas que no figuraban en los libros de contabilidad.

La estafa asciende a 100.000 pesetas.

El Presidente

El señor marqués de Estella despachó en la Presidencia con los Ministros de la Guerra, Fomento, Estado y Gobernación.

Después recibió la visita del general Weyler.

Por la tarde recibió al jefe de la misión diplomática italiana, que trae una carta auténtica de Mussolini para el Presidente del Directorio español.

También recibió la visita de dos periodistas italianos de *La Tribuna Nacional*.

El general Cavalcanti

En la Presidencia se nos ha manifestado que, si bien es cierto que el general Cavalcanti ha sido nombrado consejero de la Tabacalera, también lo es que no ha encontrado momento ni puesto adecuado para desempeñar este honrosísimo cargo, reservándose renunciarlo cuando se presente oportunidad.

Disposiciones oficiales

La *Gaceta* publica los siguientes:

Creando el Real Patronato para la lucha antituberculosa, bajo la presidencia de la Reina doña Victoria

Tendrá funciones de carácter técnico y administrativo

El Patronato lo presidirá el conde de Casal; como secretario actuará el conde de Salterra, y como tesorero el marqués de Aldama.

Será vocal nato el subsecretario de la Gobernación, y vocales electivos las señoras del conde de Romanones, Heredia Spínola, Aldama, Torreanaz y algunos otros.

El mensaje del marqués de Estella a Portugal y Repúblicas Sud-americanas

Se ha facilitado nota del Mensaje que el señor marqués de Estella leerá a las cuatro de la tarde ante el aparato de radiodifusión, dedicado a Portugal y países del Sur de América.

El Mensaje es extensísimo.

Comienza diciendo que se expresa en esta forma, no por remordimiento y justificación de procedimiento, sino por salvar el nombre de España ante la campaña de difamación que se realiza.

Dice que no duda que en la conducta de España pueda haber habido error, pero siempre ha presidido en ella la más absoluta buena fe.

Recuerda a continuación los trabajos realizados por el Directorio para demostrar que le asiste la confianza de la opinión.

Respecto a los que le tachan de tiranía, hace constar que de 24 sentencias de muerte dictadas con anterioridad al advenimiento del nuevo régimen, han sido indultados 19.

Deportaciones solo han sido decretadas seis, por razones perfectamente justificadas.

Justifica la asistencia que presta al Gobierno la parte sana del país, en la cual se hallan hasta hombres que siendo sanos de corazón, pertenecían al derrocado régimen.

Termina dedicando un cariñoso saludo a Portugal y a América.

Dos notas oficiosas

Se ha publicado una nota oficiosa haciendo constar que el Directorio está seguro de la acogida entusiasta que la población tributará a los Reyes de Italia, pues no otra cosa merecen por sí, por la representación nacional que ostentan y por la correspondencia a las atenciones que para nuestros Soberanos tuvieron recientemente los Reyes, el Gobierno y el pueblo italianos.

No hay que olvidar que estas atenciones no solo fueron para los Reyes, para su séquito y para el Gobierno, sino para todos los españoles que fueron sus huéspedes, a quienes colmaron de consideraciones, relacionados con espectáculos, alojamientos, etc.

Desde luego, el Directorio abriga la seguridad de que estas atenciones tendrán la debida reciprocidad, y por ello no ha querido estimular los sentimientos efusivos de los vecindarios de los pueblos que los Soberanos extranjeros y su séquito visiten.

En la otra nota se hace constar que, a pesar de haber sido recogidas en el nuevo pliego de condiciones para la subasta del servicio de comunicaciones con Fernando Póo, las indicaciones de comerciantes, navieros y público en general, el concurso ha sido declarado desierto por falta de postor.

En el Supremo

La Sala segunda del Tribunal Supremo, resolviendo el recurso de casación, ha anulado la sentencia que dictó la Audiencia de Oviedo contra el director y dos oficiales de aquella prisión, por infidelidad en la custodia de presos.

El "Diario de Guerra"

Inserta las siguientes disposiciones:

Nombrando ayudante de campo del divisionario don Rafael Moreno, al comandante de Ingenieros don Inocente Sicilia.

Idem del brigadier señor Sánchez Tirado, al comandante de Ingenieros don Mariano Alvarez Campana.

Idem del brigadier don Luis Monzolea, al comandante de Ingenieros don Antonio Moreno Zubia.

Declarando disponible en la primera región al coronel de Infantería don Juan Guillén Salgado.

Confiriendo el mando del regimiento de Caballería de Alfonso XIII al coronel don Sergio Lucas Mercader.

La firma regia

De la Presidencia:

Confirmando en sus cargos a los señores que forman la Asamblea Nacional de la Cruz Roja.

De Marina:

Declarando constituída la dirección general de Navegación y Pesca, y aprobando el reglamento para su funcionamiento.

De Fomento:

Adjudicando a dicho centro la conservación de las vías pecuarias.

De Justicia:

Rehabilitando el título de marqués de Moncayo, a favor de don Agustín Carvajal.

De Guerra:

Concediendo la cruz del Mérito Militar a don José Peray March.

Futbolista que se retira

El redactor de un periódico ha celebrado una interviú con Samitier, quien se queja de la ingratitud con que ha sido tratado por los socios del futbol de Cataluña.

Por ello se retira del deporte y ha aceptado una colocación en París.

El general Correa

En el Ministerio de la Guerra se ha celebrado el acto de obsequiar con un lunch al general Correa, con motivo de haber sido agraciado con la cruz del Mérito Militar, por su actuación en la campaña de Melilla.

Las insignias le han sido regaladas por sus compañeros.

Han asistido el marqués de Estella, general Weyler, algunos vocales del Directorio y numerosos jefes y oficiales.

Con este motivo se pronunciaron frases patrióticas en honor del general Correa.

Los funerales por Ors

A las once de la mañana, en la capilla de Santa Teresa, de la iglesia de San José, se celebraron ayer funerales por el eterno sufragio del alma del ambulante de Correos señor Ors.

Ofició el sacerdote don Indalecio Puente.

A la derecha del altar ocuparon la presidencia los padres del finado.

Asistieron todos los oficiales y jefes del cuerpo de Correos y el director general de Comunicaciones.

El Hospital de Santa Adela

En automóvil llegaron al Hospital de Santa Isabel y Santa Adela las Reinas doña Victoria y doña Cristina y la Infanta Isabel, con objeto de colocar la primera piedra de las nuevas dependencias del Asilo.

Han sido recibidas por la representación de la Asamblea, la Madre Superiora y el alto personal del Asilo.

También recibieron a las augustas damas las enfermeras, entre las que figuraban la duquesa de la Unión de Cuba y señoras de Valdeiglesias, Martorell, Otero, condesa de Villamanuel y otras.

El presidente de la Cruz Roja agradeció la asistencia de las personas reales y la protección que dispensa el Gobierno a esta institución.

También dedicó frases laudatorias a las enfermeras ascendidas, que realizan una misión santa.

Después la Reina impuso las insignias de la cruz de Beneficencia, de primera clase, a la Superiora del Hospital de Ceuta, sor Marta de Molins, y Superiora del Asilo de San José y Santa Adela, que fundó el de Melilla, sor Isabel Moza.

También se hizo entrega de los títulos de enfermeras de primera a nueve damas, y 16 de enfermeras profesionales.

Se hizo entrega del donativo del doctor Jiménez, consistente en lentes para los enfermos de la sala de oftalmología del Asilo.

Seguidamente se colocó la primera piedra, bendiciendo el acto el Patriarca de las Indias.

La causa de San Ginés

El fiscal del Tribunal Supremo, que entiende en la causa instruída contra Gonzalo Colina, por asesinato, en el atrio de San Ginés, en la persona de Purificación González, ha presentado conclusiones calificando el hecho constitutivo de delito cualificado por la alevosía, y con las agravantes de premeditación y haber sido cometido en lugar sagrado.

Pide para el procesado la pena de muerte.

La causa ha pasado al acusador privado, que en breve formulará sus conclusiones provisionales.

Reunión del Directorio

El Consejo del Directorio se celebró, asistiendo el general Martínez Anido.

En la reunión se aprobaron tres proyectos de interés.

Uno, organizando la campaña contra el paludismo; otro, sobre inspección sanitaria en los trenes y estaciones, y el tercero, reorganizando el Consejo de Sanidad, reduciendo a seis sus miembros.

También se aprobaron otros proyectos de trámite, tres de ellos de Correos.

En honor de Bastos

En la Compañía Arrendataria de Tabacos se ha efectuado el acto de homenaje al director de dicha entidad, señor Bastos, como desagravio y adhesión a consecuencia del fallo absolutorio en el expediente que se le instruyó.

Los funcionarios le han regalado un álbum con las firmas de todo el personal, como demostración del afecto que le profesan.

El señor Bastos agradeció el homenaje, manifestando que cuando

AGUAS DE CESTONA

Unicas indicadas con éxito maravilloso en las enfermedades del Hígado, Intestinos, Riñones, Estreñimiento y Estómago

Para los cólicos hepáticos, es necesario el uso de las aguas de CESTONA, fuera de la temporada oficial, y su curación es definitiva.
El Estreñimiento y Enterocolitis, por antiguos que sean, ceden infaliblemente al uso constante de las aguas de CESTONA, así como la Neurastenia, consecuencias de ambas afecciones.

De venta en farmacias y droguerías.—Informes en Valencia: RAMON ORTIZ BAU, Lauria, 10.—Teléfono 793

Casa MALONDA
10, ANGELES, 10, VALENCIA
Gran fábrica de guardapolvos, guerreras y pantalones azules y toda clase de ropas hechas para señoras, caballeros y niños; buenos géneros y bien confeccionados a precios reducidísimos, inmenso surtido en trajes niño para la primera Comunión. Tejido y pañería
10, ANGELES, 10

DEBILIDAD, NEURASTENIA
CONSUNCION, CLOROSIS
CONVALECENCIA
MARCA
ANEMIA
VINO Y JARABE
Deschiens a la Hemoglobina
Los Médicos proclaman que este Hierro vital de la Sangre es muy superior á la carne cruda, á los ferruginosos, etc. — Da salud y fuerza. — PARIS.

Servicio regular al N. O. de Francia
SAINT PAUL
Para ROUEN
cargará el 10 del actual.
Consignatario: Andrés GUARDIOLA, Muelle de Levante, 15. Agentes en el GRAO: Señores Martí y Muñoz, Muelle Levante, 15.

Monte de Piedad
ALMONEDA
El día dos y siguientes, no estivos, del mes de Junio, a las tres de la tarde, en la calle del Mar, número 63, y con intervención del corredor don Salvador Pérez Pau, se verificará la almoneda de ropas, y alhajas simultáneamente. En ella serán comprendidos, además de los efectos de plazo vencido de la Central, los que se empeñaron en las sucursales: de la calle de Guerrero (antes Calabazas), calle Baja, plaza del Dr. Landete, y paseo de Colón de los poblados marítimos.

Alumbrado por gasolina
sin tubo ni manguito, nuevo en España. Catálogo gratis LUZ BRILLANTE. Amor de Dios, 15. Madrid.

Se alquila
Un magnífico y espacioso piso en la calle de Padre Rico, número 6 (segunda travesía de la calle de Fresquet), y espaciosa galería, agua potable, instalación eléctrica y water-closset.
Razón, en la portería.

¡Alto, señores!
Urge venta nueve pisos, seis bajos, algunos sin inquilinos, calles Turia, camino del Grao, San Pedro Pascual, Jordana, Corset y Buenos Aires; precios: 4.500, 5.500, 6.500, 7.500, 8.000, 9.500 y 11.500 pesetas. Casas todos distritos; todos precios y gustos. Se vende máquina Singer. Chalets, huertos, ganga. Admito toda clase de fincas para compra-venta.
Muñoz, corredor colegiado de fincas, calle Horno Apóstoles, 5 (frente plaza de la Virgen). Despacho, de nueve a una tarde.

Se vende
Una máquina de 8 a 14 caballos fuerza, sistema «Primitiva», con su caldera de vapor tubular desmontable, y otra de 14 a 20 caballos, con su caldera, del mismo sistema, las dos casi nuevas, en muy buen estado.
Para tratar: Calle Colón, 19, segundo, o calle de Samaniego, 16, Valencia, y en Algemesí, plaza Mayor, 10.

¡Escopeta!
Vendo dos, calibre doce, una sin llaves, la otra con ellas, a prueba, por ausentarme.
Capdepont, 135, 1.º Cabañal.

Pisos
Ganga en el ensanche
Urge vender, con tres alcobas, gran dormitorio, deslunado central y buenas galerías; de 15 a 18.500 pesetas.
S. Torres, Bonaire, 25, entrepiso; de nueve a doce y de tres a seis.

Se venden
Una camioneta marca Ford, y un auto marca Chandler, de seis asientos, en muy buen estado.
Razón: Embajador Vich, número 3, almacén.

Pérdida
de un reloj de oro de pulsera, que se extravió ayer de la plaza de Murcianos a la calle Baja. Por ser recuerdo de familia se agradecerá y gratificará la devolución, a calle Baja, 3, bajo.

Ventas Simó
Una magnífica casa cerca del Mercado de Mosén Sorell, con diez pisos, todos exteriores, y pagando de 19 pesetas a 35 el que más. Renta al año 3.132 pesetas, por lo que resulta una renta de 9 por 100.
Casas en todos sitios, buenas condiciones,
L. SIMÓ, Sagasta, 7, principal
De diez a una :: Teléfono 9-91

LA ELECTRICA

Hornillos eléctricos, a.....	12'00 pesetas
Planchas, a.....	10'00 »
Lámparas filamento.....	1'00 »
Interruptores, a.....	0'60 »
Lámparas «Osram» y «Wotan», a.....	1'40 »

JOSE MONCHOLI
Derechos, 23

Se alquila
sala y alcoba para caballero o señora para dormir, o matrimonio sin hijos, si se quiere con derecho a cocina.
Calle Nave, estanco.

Gran ocasión
Vendo varios arcos artísticos y muchos adornos para fiestas de alguna Coronación.
Razón: Calle San Esteban, número 11, portería. Valencia.

Ministerio de Educación, Cultura y Deporte

se hizo cargo de la dirección encontró datos que le demostraban que por personas de gran fortuna se efectuaba contrabando.

Entonces realizó gestiones para evitarlo, encontrando grandes dificultades, hasta formársele expediente.

En algunos momentos tuvo depresiones de ánimo, pero le conforté, devolviéndole su entereza, la actitud del personal.

El general Ruiz del Portal marchará a Valladolid

El general Ruiz del Portal irá en breve a Valladolid, para asistir a la fiesta de los Somatenes.

Noticia desmentida

El embajador de Francia ha desmentido los rumores circulados de que habían ocurrido sucesos en su país, debidos a la actual situación política.

Luchas, desde luego, han habido, pero luchas de partido, y muy enconadas.

Dos notas de la Presidencia

Una carta de Mussolini a Primo de Rivera

«Roma 31 de Mayo de 1924.

Querido Presidente: El comienzo de la 27 legislatura y de los trabajos de la nueva Cámara que representan, después de la reciente Ley electoral, un experimento de importancia excepcional en la vida pública italiana, me impiden de modo absoluto ausentarme de Roma en estos momentos.

Vuestra Excelencia ha de darse fácilmente cuenta, querido Presidente, de que mi continua y asidua participación es indispensable en tales trabajos, por la necesidad en que me encuentro de dar a este período de actividad política el carácter que yo entiendo debe asegurarse y con el máximo sentimiento me veo obligado a renunciar al sincero deseo que me animaba de acompañar a mis augustos Soberanos en la próxima visita que harán a Sus Majestades los Soberanos de España.

Este sentimiento mío, que es tanto mayor, cuanto que yo hubiera tenido gusto en cambiar con Vuestra Excelencia impresiones políticas y poder contrastar directamente el alto sentimiento del glorioso pueblo español y del feliz camino que eligió, respondiendo a su constante tradición para seguir la vía del progreso y de la civilización.

Vuestra Excelencia, que sabe por propia experiencia, los duros imperativos del deber en algunas situaciones políticas y conoce mi viva simpatía y amistad hacia Vuestra Excelencia, se hará cargo de mi estado de ánimo, y podrá ser mi mejor intérprete cerca de Sus Majestades los augustos Soberanos de España, a los cuales, por su conducto, expreso lealmente mis personales sentimientos de devoción.

Me atrevo a esperar que en un porvenir próximo hallaré ocasión propicia para que podamos volver a vernos y hablar largamente de la situación, en interés de los dos países.

Entre tanto, le envío la presente por mi jefe de gabinete, marqués Paulucci y Calvoli, que tiene especial encargo de renovarle de palabra mi reconocimiento y testimoniarle la expresión de mi amistad y mis cordiales saludos. — *Mussolini.*»

El discurso radiotelefónico pronunciado hoy por el Presidente del Directorio

El discurso radiotelefónico que hoy ha pronunciado el general Primo de Rivera, es el siguiente:

«Salud, pueblos hermanos:

Aprovecho el nuevo ofrecimiento de utilizar la radiodicción para saludaros.

En la primera ocasión dediqué mis palabras a España, y hoy hablo a una prolongación de ésta en América y Portugal, los pueblos más afines y fraternales.

Os pido atención y amor para mis palabras.

No son recriminamientos los que nos impulsan a justificar ante el mundo hispano-americano y portugués nuestro proceder, sino el natural afán de salvaguardar el buen nombre de España ante los que más nos interesa sea estimado y ante los que nos sonroja confesar que se hace una campaña antipatriótica de difamación, porque es antipatriótico lo perversa o lo ignorante que se nos quiere presentar esta España que nos asiste y nos aclama, salvo excepciones contadas, representativas y evidentemente conocidas, diciendo que carecía de dignidad, y esto, bien lo sabéis, españoles, americanos y portugueses, esto no es verdad.

España, desde Cádiz a Barcelona y desde La Coruña a Almería, cruzando por las regiones de Castilla, es digna y es inteligente.

No dudamos de un error, para nadie más lamentable que para nuestra buena fama, que es nuestro afán, en el que hayamos caído alguna vez, que humanos somos y no poseemos el dón del arte de gobernar.

Pero, ¿hay alguien de buena voluntad que nos crea negligentes o mal intencionados?

El Directorio y sus funcionarios trabajan sin descanso en acoger todas las peticiones, resolviendo con la mayor rapidez y siempre desinteresadamente.

El Directorio ha logrado en dos veces encauzar el problema de Marruecos, depurar los gastos y reforzar los ingresos en más de trescientos millones; mejorar las redes de comunicación, restaurar el orden, alejar el fantasma del separatismo, fomentar la construcción de escuelas en número mayor a un quinquenio de nuestros antecesores en el Gobeirno, crear organismos como el Colegio Mayor de Sevilla, reducir a dos años el servicio militar, reorganizar los servicios agrícolas del país, ordenar el tráfico ferroviario y en general trabajar por una laudable, moderna, científica y humana labor civil.

¡La tiranía de nuestro régimen! De 24 sentencias de muerte, dictadas por los tribunales anteriormente a nuestro advenimiento, algunos en estudio, hemos propuesto el indulto de 19, reservando la dura pena capital para casos de criminalidad extraordinaria.

Todos los juzgados y condenados en nuestro tiempo, lo han sido con todas las garantías de la ley.

Las deportaciones y destierros no llegan a media docena, y todos ellos dictados a causa del desmedido afán de difamar el prestigio del Poder público y de las Instituciones.

Ni una sola opinión en política social, económica o civil, encontró en nosotros dificultad de expansión y menos aún castigo.

Por esta sola vez nos dirigimos al pueblo americano y al portugués, seguros de que el que nos oiga, nos justifique y asista contra la oposición de los pocos que en España se escapan a la evidencia de la realidad que contrastaron y proclamaron en Barcelona todos los representantes extranjeros, y a la evidencia de que la mayoría de los buenos ciudadanos al Directorio con unánime decisión y en pugna con los que intentaron entorpecer nuestra labor, y en la seguridad de que por nada ni por nadie abandonaremos el Poder.

Así lo pide el pueblo español, y así lo proclaman y lo piden nuestros hermanos de América y Portugal.

Así lo haremos.

Tenemos la confianza de que la primera vez que asista el pueblo a los comicios, nos dará su voto.

No nos cabe la menor duda de que ni los hombres políticos contrarios a nuestra actuación política, cuando, como se ve en frecuentes casos, son verdaderos patriotas, dejan de cumplir con su deber, y nada ahcen para entorpecer nuestra labor, que en el elemento ciudadano encuentra ambiente y facilidad.

¿Se puede mover a unos pocos a protestar, más por lo que suponen que vamos a hacer que por lo hasta ahora hecho?

Tan solo cabe esto en la inquietud nerviosa de los desequilibrados y extravagantes, el afán de notoriedad, la desconsideración que los llevó a poner en dura la más futura gloria de la historia patria, la paternidad de Cervantes en el inmortal libro del *Quijote*, el acierto de Colón en el descubrimiento de América, la acendrada piedad de Santa Teresa, el talento y virtud de Isabel la Católica, la labor científica de Cajal y todo cuento es tesoro y orgullo de la gloria hispana.

Contra estos pocos, poco podemos hacer. Solo apartarlos, como apestados, del cuerpo social, para que no lo gangrenen, ya que otras violencias no las tolera nuestra fineza y caballerosidad.

El Gobierno militar gobierna asistido y aceptado por España, para defenderla y representarla.

Os saludo con cariño y consideración sin par, porque hacia vosotros llegue el amor de la madre Patria, tan orgullosa de sus hijos y de la labor que a ellos corresponde, y solo os pido que antes de emitir un mal concepto para el pueblo español, su Rey o su Gobierno, lo contrastéis serenamente y nos califiquéis con juicio reposado, viendo siempre a los que por España y para España lo sacrifican todo con el ánimo firme y sereno que nace del patriotismo de nuestra intención y de nuestra buena voluntad.

Los hermanos de América y Portugal, que han sido puestos por mí en prevención por la verdad del momento histórico español, reciban el más cordial y sincero saludo, expresivo del deseo de saber que esos pueblos queridos son felices y prosperan sin dificultad en un ambiente de paz, justicia, amor y trabajo, característicos de la verdadera libertad, como la que en estos momentos goza España.

¡Viva la Patria!»

Comunicación del marqués de Estella al capitán general de Barcelona

«Presidente Directorio a capitán general de Barcelona. — Aún hace meses me consideraba honradísimo en el cargo en que hasta hoy seguía de capitán general de esa región, cuyas guarniciones iniciaron unánimes, fieles y decididas un movimiento patriótico que no ha tardado en decidirse en lucha interna y de conciencia entre preceptos santos de disciplina y mandato imperativo del patriotismo, que en muy pocas ocasiones históricas pueden pugnar la aclamación y la asistencia pública y la seguridad de estar sirviendo bien a España, borrando toda amargura el recuerdo de los hechos en que aún así habrá de sancionarlos algún día, en tonos más característicos y precisos, la voluntad nacional.

En esta ocasión, encargo a Vuestra Excelencia transmita, en orden general a todas las guarniciones, mi despedida y saludo, encareciéndoles conserven la unión y disciplina de que vienen dando pruebas con ocasión de los sacrificios que el bien patrio impone y del trabajo riguroso que exigen la eficacia y el ejemplo.

Militares y marinos realizan labor a la que la historia hará justicia, y cuando el civilismo recupere su preponderancia natural en el desenvolvimiento de la vida política del país, todos los buenos patriotas reconocerán nuestros servicios.

Que Vuestra Excelencia, que tanto prestigio ha logrado en el desempeño interino de ese mando, lo conserve y acreciente y obtenga de sus subordinados la fidelidad, subordinación, afecto y confianza que a mí me dispensaron, y que nunca olvidaré.»

Un oficial de Correos detenido por ladrón

Esta mañana, cuando salía de la Administración de Correos, con dirección a su casa, el oficial de Correos Manuel Aguado Gil, de 27 años, fué detenido por la Policía y llevado a la Dirección general de Seguridad, después de haber estado en la comisaría del distrito del Centro, donde se le registró, encontrándosele 67 cartas violentamente abiertas y dirigidas a otros tantos soldados de Marruecos.

Estas cartas contenían algunos billetes que mandaban las familias de los soldados.

En el domicilio de Aguado se han encontrado numerosos sobres de cartas de la misma clase.

Manuel Aguado es casado y vive con su mujer en una casa de huéspedes de la calle de Santa María.

La patrona, por conversaciones cruzadas entre marido y mujer, comprendió algo relativo a los fraudes que realizaba Manuel, y por ello los vigiló a ambos, hasta que un día, con ocasión de estar la mujer encerrada en el cuarto, vió por el ojo de la cerradura cómo rompía unos sobres y sacaba de ellos billetes.

De este modo se ha llegado a conocimiento del hecho.

En poder de Manuel se encontraron 450 pesetas en billetes.

Nuevo Hospital

A las doce de la mañana se ha colocado la primera piedra del nuevo edificio para un Hospital, situado a espaldas del de la Cruz Roja.

Este Hospital se levantará muy en breve, para que sea establecimiento-dispensario de esta benéfica institución internacional.

Al acto asistieron Sus Majestades las Reinas doña Victoria y doña Cristina, acompañadas de las señoritas Heredia y Heredia Spínola, y la Infanta Isabel, acompañada de la señorita Bertrán de Lis.

La familia Real fué recibida por los médicos del benéfico instituto, señores Lucas, Cerrada, Ollals, García del Río y otros; damas de la Cruz Roja, enfermeros y enfermeras de oficio, la duquesa de Talavera y el Patriarca de las Indias.

Luego, la Reina Victoria colocó una paletada de yeso, para que seguidamente se colocara la primera piedra, que fué bendecida por el Patriarca, que ofició durante la ceremonia.

Un bando del alcalde de Madrid

El alcalde de Madrid ha publicado el siguiente bando:

«Al pueblo madrileño:

Los Reyes de Italia honrarán con su presencia en estos días próximos la capital de España.

Llevan los Soberanos italianos el prestigio de sus altas virtudes y sacrificios por la Patria en los días de la gran lucha.

Representa ello un noble recuerdo para España, que ha luchado junto con Italia en horas de gloria por la civilización.

Han vivido siempre juntas las dos Península latinas, y por eso, desde que Sus Majestades los Reyes Víctor Manuel y Elena pisen el suelo español, sentirán que nuestros corazones laten al unísono de los corazones italianos.

Que Madrid, haciéndose fiel intérprete de todo esto, sepa recibir a los Reyes de Italia como fueron recibidos nuestros Soberanos en el país de aquéllos.

Saludemos, madrileños, a los nobles Soberanos de Italia, demostrándoles con nuestro aplauso nuestra estimación respetuosa a sus personas y el cariño al gran pueblo italiano, cuna del arte latino.»

Fiesta altamente benéfica

Es enorme el número de entradas expendidas para asistir a la verbena que se celebrará mañana viernes, en el Parque, y cuya recaudación se destina a la Colonia veraniega de niños pobres.

El baile en la embajada de Italia

Se están repartiendo las invitaciones para el baile de la embajada de Italia.

Resultará brillantísima, dadas las invitaciones que se han repartido y el interés que se muestra por este acto.

Conferencias con nuestro corresponsal

Información de Barcelona

Esta tarde se ha celebrado una reunión en la Comandancia de Marina, para acordar en principio los festejos del día 13 por la noche, día en que embarcarán praa Italia

PRIMERA COMUNION DE SOLDADOS

En la iglesia del Buen Suceso han tomado hoy la primera Comunión 45 soldados del regimiento de Badajoz, pertenecientes a la provincia de Jaén.

Han asistido jefes y oficiales del regimiento y gran número de señoras, sirviéndose a los soldados un rancho extraordinario.

CONSEJO DE GUERRA

El miércoles se celebrará un Consejo de guerra contra el soldado del regimiento de Jaén, Manuel Cantó Martínez, acusado de atentado y resistencia a los agentes de la autoridad.

EL CIERRE DE BARS Y TABERNAS

Por disposición gubernativa se ha dispuesto que los bars y tabernas se cierren a las tres de la madrugada y a las cuatro los establecimientos en donde se sirva comida.

EL INSPECTOR GENERAL DE VIGILANCIA DE ITALIA

Procedente de Italia ha llegado hoy el inspector general de Vigilancia de aquella nación, doctor Umberto Bolosi, y varios inspectores-agentes encargados de prestar servicio durante la visita a España de los Soberanos italianos.

EN LA COMANDANCIA DE MARINA

Esta tarde se ha celebrado una reunión en la Comandancia de Marina, acordándose en principio los festejos que se celebrarán la noche del 13, cuando los Reyes de Italia embarquen en este puerto.

A partir de unos sesenta metros de la escalera de la Paz, habrán muchas embarcaciones iluminadas y adornadas con banderas.

Frente al muelle de Barcelona formarán en línea los submarinos números 1 y 2 y los torpederos 4, 13 y 17, que lucirán iluminaciones extraordinarias.

En el centro del muelle de Barcelona se montará una artística iluminación, con banderas italianas y nacionales y flores.

Los depósitos flotantes de mejillones lucirán también iluminación.

El edificio de la estación marítima estará adornado, y en los interiores se celebrará un baile.

El capitán general ha cedido tres bandas militares, que se colocarán en los distintos buques a que se les destine.

Además se dispararán tres castillos de fuegos artificiales.

A la salida del buque real se encenderán en distintas partes del puerto luces de bengala.

PARA ESCOLTAR A LA FLOTA ITALIANA

Esta mañana ha salido de la división aeronáutica una escuadrilla de seis hidroaviones, escoltados por gasolineras.

Llegarán a Tarragona, y dejarán uno y otro en Tortosa.

Mañana saldrá un dirigible, escoltado por un torpedero, para encontrar a la flota italiana, que se unirá a ella, escoltándola hasta su llegada a Valencia.

UNA CIRCULAR

Por el Gobierno civil de Gerona se ha publicado una circular ordenando a todas las Sociedades, incluso las clausuradas, que tengan registrados los estatutos, manifestando que presenten un documento relativo a la fecha de legalización de la Sociedad.

Las Sociedades que no presenten este escrito, se entenderá que no tienen su estatuto registrado en el Gobierno civil, y, por consiguiente, serán inmediatamente clausuradas.

DE FUTBOL

En el campo del Barcelona se ha jugado un partido entre el Dundée y el equipo propietario.

Venció el Dundée, por 2 a 1.

EL DIA TAURINO

EN MADRID

Seis toros de Sánchez Rico, para Valencia II, Marcial Lalanda y Antonio Posadas, que confirma su alternativa.

La entrada buena, aunque se ven algunos claros.

Primero.—Se ovaciona a Posadas en verónicas, en las que se aprieta, manda y domina.

Valencia es aplaudido en su primer quite, que lo hace por verónicas.

Valencia entrega los trastos, y Posadas comienza su faena con un pase por bajo y cinco naturales seguidos y superiores, sobre todo el cuarto, siendo ovacionadísimo.

Sigue valiente y torero, y en la primera igualada atiza media estocada, doblando el toro. (Ovación, oreja y vuelta al ruedo.)

Segundo.—Marcial lancea deslucido.

En el primer quite es aplaudido.

Con la muleta empieza con ayudados por bajo, que son los que corresponde al toro, pero que no son del gusto de la parroquia.

Continúa, y recibe un achuchón.

Da una estocada caída y descabella.

Tercero.—Valencia da unas verónicas con mucho movimiento.

El toro es fogueado por manso.

Valencia, en los primeros muletazos, recibe un achuchón.

Luego hace una faena de torero inteligente, y aprovechando una igualada, da un pinchazo y descabella al segundo intento.

Hay palmas para el torero.

Cuarto.—Valencia da unos lances muy lucidos.

Posadas es aplaudido en un quite.

Valencia empieza la faena de muleta con un ayudado por alto estatuario.

Sigue toreando por ayudados, valiente, y en cuanto el toro iguala, da una estocada honda.

Dobla el toro, y hay una formidable ovación.

Valencia sale a saludar a los medios.

Quinto.—Marcial es aplaudido en el primer quite.

Con la muleta inicia la faena con la izquierda, pasando luego a la derecha el trapo rojo.

La faena es de torero inteligente y valiente.

Entra a matar mejor de lo que acostumbra, y coloca media un poco caída. (Ovación.)

Sexto.—Posadas lancea bien.

Es aplaudido en un quite.

En banderillas, dos pares estupendos de Hurtos y Rafaelillo.

Con la muleta está bien, y aprovechando la primera igualada, da una estocada algo delanterilla y un poco caída.

DEL EXTRANJERO

La crisis francesa

Entrevista

París.—A las nueve de esta noche, el señor Herriot ha celebrado una entrevista con el presidente de la comisión senatorial.

A dicha entrevista ha asistido también el señor Briand.

Las consultas

París.—El Presidente de la República ha comenzado hoy sus consultas para resolver al crisis política actual.

El primer llamado al Palacio del Elíseo ha sido el ex Ministro de las Colonias, señor Facsi.

Ha visitado luego al Presidente el señor Painlevé, presidente de la Cámara.

A su salida del Elíseo, el ex Ministro de Colonias ha manifestado a los periodistas que su visita había sido puramente protocolaria, y que en ella no se había tratado en modo alguno de la crisis francesa.

A las cuatro de la tarde, los periodistas que se hallaban en el Palacio presidencial, han saludado al señor Gastón, quien ha manifestado que acudía al llamamiento hecho por el señor Millerand.

Después de la entrevista, que ha durado más de media hora, ha salido el señor Gastón, manifestando a los periodistas que había aconsejado a Millerand llamase al jefe de las izquierdas, señor Herriot, para encargarle de la formación del nuevo Gobierno.

A las cinco de la tarde ha llegado al Palacio del Elíseo el presidente de la Cámara, señor Painlevé, para conferenciar de nuevo con el señor Millerand, durando esta entrevista unos veinte minutos.

A la salida ha manifestado a los periodistas que había indicado al Presidente como conveniente el llamamiento del señor Herriot, que era lo más acertado para resolver el actual momento de crisis.

Herriot y Millerand

París.—A las seis y media de la tarde ha llegado al palacio del Elíseo el jefe de las izquierdas señor Herriot.

La entrevista ha durado aproximadamente una hora.

El señor Herriot trató de esquivar a los periodistas, saliendo por una puerta excusada del palacio, pero apercibidos de ello los reporteros, corrieron a interrogarle.

Herriot se encerró en la más absoluta reserva.

Una nota del Presidente

París.—A las ocho de esta noche en la oficina del palacio de la Presidencia ha sido facilitada a los periodistas una nota relativa a la entrevista entre Millerand y Herriot.

La nota dice que el Presidente de la República le hizo al señor Herriot el encargo de formar gobierno.

El Presidente explicó al jefe de las izquierdas la situación interior y exterior de la nación, poniéndole de manifiesto la conveniencia de que aceptara el encargo para acceder a los deseos de la opinión pública, demostrados en las votaciones.

El diputado por el Ródano ha planteado entonces al señor Millerand la cuestión de la presidencia de la República.

Millerand ha replicado a Herriot que no puede renunciar al mandato que se le ha hecho por el país de presidir la República.

Herriot manifestó que dadas estas circunstancias, le era imposible encargarse de la formación del nuevo Gobierno, y declinó el ofrecimiento hecho por el Presidente.

Continúan las consultas

París.—A las diez de esta noche el Presidente de la República ha continuado las consultas.

El partido de futbol Suecia-Suiza

París.—En el campo de Colombes se ha jugado esta tarde el partido entre los equipos representantes de Suiza y Suecia.

Desde los primeros momentos del partido se notó el entusiasmo de ambas partes, despertando ello el interés general.

Al cuarto de hora de juego, Suiza marca el primer tanto.

El encuentro termina con dos a uno a favor de Suiza.

Este resultado ha sido inesperado, pues coloca al vencedor en la categoría de finalista, siendo así que la opinión general en todo el público era la de que Suecia ostentaría el título de campeón.

Con esto se ha demostrado, una vez más, la sorpresa que desde un principio ha imperado en la Olimpiada de París.

Los revolucionarios albaneses

Roma.—Comunican de Durazzo que los revolucionarios albaneses se han apoderado de Tirana. El combate duró varias horas.

Los defensores de Tirana sufrieron pérdidas de mucha importancia.

Las bajas de los revolucionarios se elevan a cien muertos y varios centenares de heridos.

Roma.—Las noticias que se reciben de Albania son poco tranquilizadoras.

Durazzo se halla amenazado de ser cortada sus comuniciones telefónicas con Italia.

En vista de esto, ha zarpado inmediatamente para aquel puerto un contratorpedero italiano.

La misión de dicho buque es asegurar la comunicación por telegrafía sin hilos, en el caso de que queden cortados los cables.

Prueba atlética

París.—El atleta español Paulino Irurzum, que el domingo pasado produjo tan gran sensación en su rápida victoria contra el boxeador inglés Poulin, hará la prueba, ante un grupo de periodistas, de cortar a golpes de hacha en cuatro minutos y 28 segundos un tronco de árbol de un metro cincuenta centímetros de espesor.

Paulino Irurzum ha concertado, para fecha próxima, importantes encuentros de boxeo.

Embarcan los Reyes de Italia

Spezia.—Esta tarde han embarcado en este puerto los Reyes de Italia, con rumbo a España.

Les acompañan en su viaje el Ministro de Marina y el embajador de España cerca del Quirinal.

Además de los buques ya conocidos que forman la escuadra real, viene una flotilla de cazatorpederos.

Movimiento revolucionario

Bucarest.—En Rumanía se ha declarado un movimiento revolucionario.

El general Navarrete, al frente de un ejército de 50.000 aldeanos, ha entrado en esta capital, habiendo sido derribado del Poder el Gabinete Franciani.

Hallazgo interesante

Berlín.—En la ciudad de Lube, de la provincia del Rhin, donde parece hubo una colonia romana, se ha hallado una bodega romana de cuatro metros de ancha por tres de larga.

También fué hallada la escalera y la puerta de entrada.

Una de las paredes conservaba algunos frescos de gran valor artístico.

DE PROVINCIAS

HECHO BRUTAL

Posadas.—Manuel Martín, de 20 años, que requería de amores a la muchacha de 18 años, Carmen Vera, y varias veces se negó a ello, ayer volvió de nuevo el muchacho a las andadas, y como de nuevo se negó Carmen, le dió una patada en la ingle izquierda.

Fué trasladada al hospital, donde se le apreciaron lesiones de pronóstico reservado.

El estado de la muchacha es grave.

BANQUETE EN HONOR DE MORENO CARBONERO

Málaga.—A la una de la tarde de hoy se ha celebrado el banquete con que el Ayuntamiento obsequia a Moreno Carbonero.

Este ha hecho donación al Ayuntamiento de un cuadro suyo.

Semana próxima:
CHIQUILIN, ARTISTA DE CIRCO

Gran Teatro

HOY: A LAS 10 DE LA NOCHE
Estreno de la película-reportaje
Viaje y estancia de los Reyes de Italia en Valencia
Gran exclusiva
Operador: J. Andreu
La película se proyectará a las 10'30 y 12:30 :: Completará la sesión el programa de la tarde
TARDE A LAS 5: Tomasín, conquistador (2 partes). — FORTUNA FANTASTICA (5.ª y 6.ª jornada, fin, 8 actos).— LA DEMOCRACIA DE UN PRINCIPE (comedia, en 4 partes).

Crónica teatral

APOLO

Beneficio de Magda de Bríes

Con una excelente entrada celebró anoche su beneficio esta aplaudida danzarina, para quien tiene el público valenciano la efusión que se rinde a sus artistas predilectos. La de anoche será inolvidable para Magda de Bríes; tuvo ovaciones calurosas; infinidad de «corbeilles», que transformaron el escenario en jardín; regalos de precio y exquisito gusto, y, sobre todo, la satisfacción de advertir cómo el público que llenaba la sala quedaba encantado ante los bailes que danzaba, y le pedía más y más...

En el apropósito «El modisto parisién»—escrito para que Edmond de Bríes luzca su extraordinaria habilidad como tal modisto y su insuperable arte como creador del género en que tanta fama ha logrado,—se presentó, revelándose como cantante de positivo valer y actor muy estimable, Rafael Real. *Dijo* unos tangos con mucho estilo y sentimiento y voz de barítono muy agradable, causando la mejor impresión.

Farmacias de servicio

SECCIÓN DE LA CAPITAL

Farmacias de guardia para el día 6 de Junio de 1924, desde las de la noche hasta las nueve de la mañana del siguiente día:

Don José Ejarque, Pascual y Genís, 5.

Don Pedro Aranda, Cirilo Amorós, 82.

Don Eduardo Bellver Ferrer, Guerrero, 55.

Don Adolfo Costas, Maldonado, núm 26.

Don Galileo Monforo, plaza de la Constitución, 10.

Don Carlos López Moreno, San Vicente, 17.

POBLADOS MARITIMOS

Señora Viuda de Llisterri, Escalante, 3.

Don Renán Solsona, José Benlliure, 266.

Sección financiera

Día 4	BOLSA DE MADRID	Día 5
74 40	Interior 4 %	70 40
85 75	Exterior 4 %	85 50
95 10	Amortizable 5 % 1920	
95 00	Amortizable 5 % 1917	
88 40	Amortizable 4 %	
572 00	Banco de España	571'00
242 00	Acciones Tabacalera	241'50
348 50	Acciones Norte	322'00
339 00	Acciones Alicante	337'50
	CAMBIOS SOBRE EXTRANJERO	
37 90	Cheque sobre París	37 40
31 95	Id. id. Londres	32 03
7 30	Id. id. Nueva-York	7'43
32 09	Id. id. Roma	32 10
33 00	Id. id. Bruselas	33 00
130 50	Id. id. Ginebra	130 85
	Id. id. Berlín	
	BOLSA DE BERLIN	
	Obligs 4 % Hamb. Hip. Bank	
	Obligs. 4 % R. W. Bodou Credit Bank	
	BOLSA DE BARCELONA	
37 80	Francos	37 35
31 97	Libras	32 05
70 00	Acciones Norte	64'65
68 00	Id. Alicantes	67 75
56 30	Id. Andaluces	56 50
60 50	Obligs. F. C. Norte 3 % 2.ª serie	62'50
64 00	Obligs. F. C. Norte 3 % 5.ª serie	63 50
63 50	Obligs. F. C. Asturias 3 % 1.ª Hip.	63'50
61 25	Obligs. F. C. Asturias 3 % 2.ª Hip.	61'50
64 00	Obligs. F. C. Pamplona 3 %	63 75
	BOLSA DE PARIS	
	Renta francesa 4 % 1918	
	Id. id. 5 % 1916	
	Id. id. 5 % 1920	
	Id. id. 6 % 1920	
	Exterior Español 4 %	
	Acciones Riotinto	
	Id. Nortes	
	Id. Alicantes	
	BOLSA DE VIENA	
	Obligs. 4 % Osterr Hyp Bank	
	Obligs. 4 % N. O. Hypott Bank	
	Obligs. 4 % Ober Osterr Hypott Bank	

Cotización del Colegio de Corredores de Comercio de Valencia.

Francos, 37'90.
Francos belgas, 32'85.
Francos suizos, 131'20.
Liras, 32'35.
Libras, 32'20.
Dólares, 747.

Ministerio de Educación, Cultura y Deporte

ENCICLOPEDIA ESPASA

LO ENSEÑA TODO **LO DICE TODO**

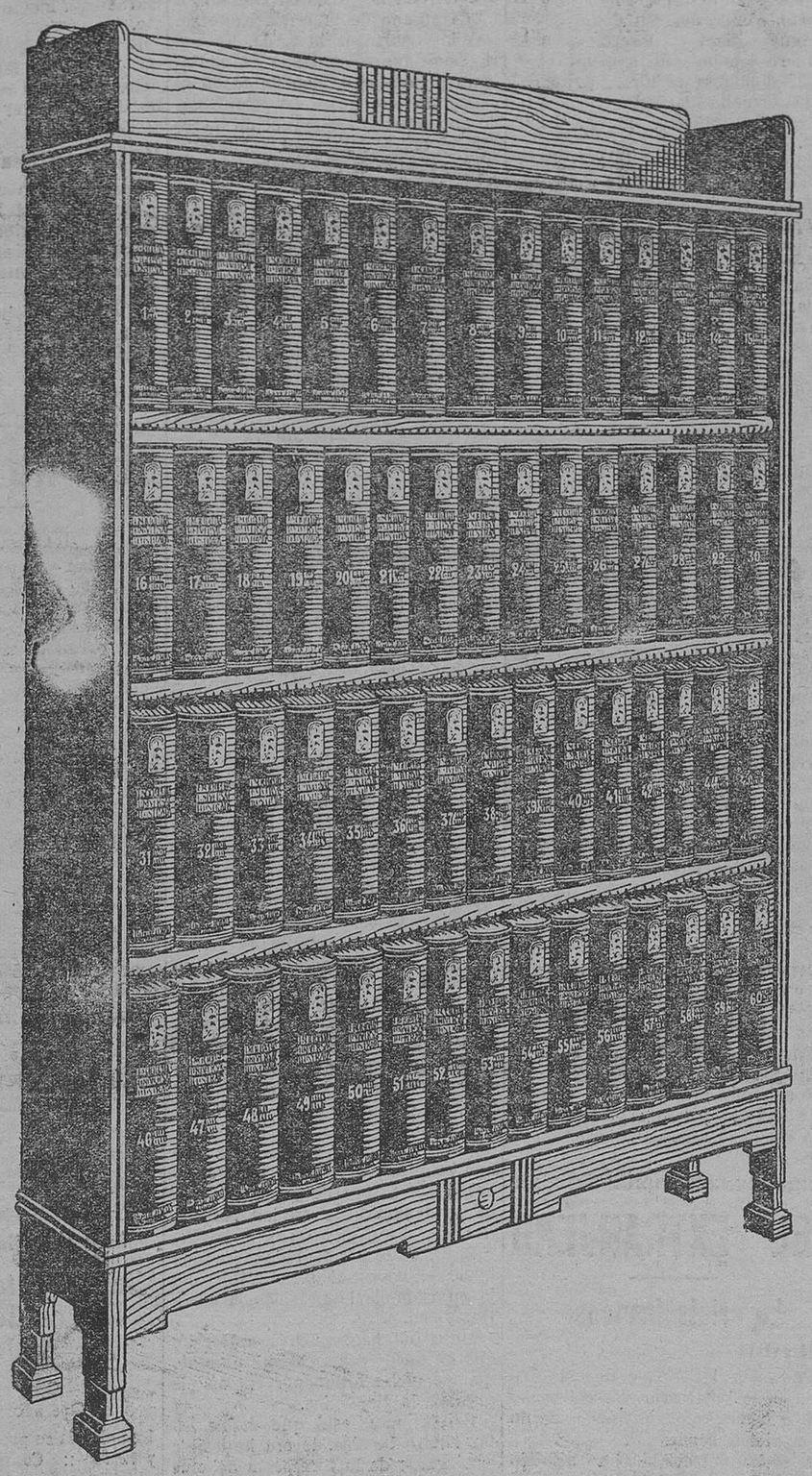

LA ENCICLOPEDIA ESPASA ES UN AUXILIAR DE POSITIVO RENDIMIENTO EN TODA CLASE DE ESTUDIOS Y TRABAJOS ::

ES LA OBRA MAS MODERNA DE INVESTIGACION; ES UN ARCHIVO COMPLETISIMO DEL SABER, AL QUE SE RECURRE CON EXITO SIEMPRE QUE SE LE CONSULTA

PARA EL PUBLICISTA, es copiosa fuente de erudición.
PARA EL HOMBRE DE NEGOCIOS, un asesor concienzudo.
PARA EL PROFESIONAL, un experto consejero.
PARA EL ARTISTA, una verdadera pinacoteca.
P TODOS, un excelente profesor.

PARA OBTENER GRATIS MUESTRAS Y FOLLETOS DESCRIPTIVOS, UTILICESE EL SIGUIENTE BOLETIN

Exhibición informativa permanente en todas las librerías y en la subdelegación de CALPE, calle de la Paz, 21, Valencia ::: ::: ::: ::: Visite nuestro stand de la Feria Muestrario

Compañía Anónima CALPE, Subdelegación, Paz, 21, VALENCIA

Deseo recibir gratis folleto y muestras de la gran ENCICLOPEDIA ESPASA.

D.....
Profesión .....
Domicilio .....
Pueblo.....
Provincia .....

(Firmese)

Recórtese y envíese este boletín, enviándolo bajo sobre abierto, franqueado con sello de 2 o 5 céntimos, según se envíe desde fuera o del interior (Valencia).

MINIMAX

El mejor extintor de incendios

2.500.000 en uso

Agencia: Emilio M. Blanes
Cervantes, 29 :: Valencia

Feria Muestrario
Stand núm. 448

Automóviles "Dodge Brothers"

FAVOR RECOMPENSADO

El favor cada día más creciente que el público en general dispensa a los automóviles «Dodge Brothers» por todo el mundo, es una demostración inequívoca de los buenos resultados que de ellos se obtienen, y no es exagerado decir que este favor queda recompensado al proporcionar buen servicio por largos años, con el menor gasto en entrenamiento y reparaciones a sus poseedores.

EXPOSICION DE COCHES EN EL STAND DE FERIA MUESTRARIO

Concesionarios exclusivos en el reino de Valencia

MORENO HERMANOS

PASCUAL Y GENIS, 14

VALENCIA

CALZADO GIL

Su marca es la mejor garantía

Cuatro grandes establecimientos

Paz, 26 :: Paz, 18 :: P. Emilio Castelar, 20 :: Avenida del Puerto, 338.--GRAO ::

OBSEQUIAMOS a los compradores con entradas para la FERIA MUESTRARIO

Visite nuestro stand

AGENTES EXCLUSIVOS EN LA PROVINCIA DE VALENCIA DE LOS ACREDITADOS AUTOMOVILES

FIAT

GARAGE VALENCIA

Calle Cirilo Amorós : Teléf. 11-21 (Chaflán Isabel la Católica)

STOCK de los BANDAJES BERGOUGNAN. Prensa para su colocación

MORENO H.NOS

LIQUIDAN EXISTENCIAS DE COCHES OVERLAND ULTIMOS MODELOS 91 Y SIMIL **PAJARO ROJO** O AZUL, A BAJO PRECIO E INVITAN A PRESUNTOS COMPRADORES Y PUBLICO EN GENERAL, A VISITAR LA EXPOSICION DE COCHES QUE SE HA INAUGURADO EN LOS LOCALES DE

NOTA:
SI QUIERE V. COCHE, VISITENOS.

PASCUAL Y GENIS, 14
:: VALENCIA ::

GRAN LIQUIDACION

Camino de Barcelona, 7

Grandes rebajas de precios en todos los géneros. Sábanas canónigo, con vainica, a 3'50 pesetas; ídem matrimonio, con vainica, a 9. Piezas de 20 metros, flor de algodón, vara de ancha, a 30. Piezas de 20 metros, flor de algodón, 80 centímetros de ancha, a 26. Traje de lana para caballero, tres metros, a 15. Servilletas adamascadas, a 0'75. Bufandas de seda, a 4. Calcetines algodón, suela y talón reforzado, a 0'50. Calcetines hilo, suela y talón reforzado, a 1'75. Calcetines seda, suela y talón reforzado, a 2'50. Medias algodón, negras y colores, a 0'75. Camisetas finas verano, desde 1'10 pesetas, y otros muchos más artículos, todos rebajados.

Máquinas para escribir

Hemos recibido una gran partida de máquinas Underwood, Royal, Smith et Bros, Hammond, etc., que ofrecemos a nuestros numerosos compradores a precios baratísimos. Cuantos necesiten adquirir máquina de escribir, se ahorrarán mucho dinero haciendo sus compras en la Casa Zoiran. Agencia general para España de las máquinas "Oliver" para escribir.

COMEDIAS, 17 :: Teléfono 1851 :: VALENCIA

Compañía Trasmediterránea

Servicio fijo rápido semanal Mediterráneo-Baleares
Salidas todos los sábados para Almería, Melilla, Cauta, Sevilla, Cádiz, Huelva, Vigo, Villagarcía, Coruña, Gijón, Musel, Santander y Bilbao, admitiendo para todos estos destinos carga y pasaje.
Además, en este servicio es también admitida mercancía para Avilés, San Esteban de Pravia, Luarca, Navia, Tapia, Rivadeo, Vega de Ribadeo, Foz y Vivero, y al efecto se entregan conocimientos directos y con flete corrido.

Servicio fijo bisemanal con Baleares
con salidas de Valencia todos los miércoles, a las 20 horas, para Ibiza, y los jueves, a las 18 horas, para Palma y Mahón, admitiendo para todos estos destinos carga y pasaje.

Servicio fijo bisemanal para Barcelona
con salidas de Valencia todos los miércoles y sábados, a las 18 horas, admitiendo carga y pasaje.

Servicio fijo para los puertos del Mediterráneo, Costa Norte de Africa y Canarias
con salidas de Valencia los días 2 y 17 de cada mes, admitiendo carga y pasaje.

Líneas para Francia, Inglaterra e Italia
servicios rápidos con salidas semanales, admitiendo carga y pasaje.
PARA INFORMES: Representación de la Compañía en Valencia, muelle de Poniente, letra A. Teléfono número 3068.

Cintas de algodón

Fábrica la más importante de España

Madrona Hermanos

ALICANTE

SARNA y picores de la piel. Antisárnico Martí es único que los cura sin baño. Venta en todas las farmacias

Magnífico chalet

Se vende en Burjasot, restaurado a la moderna, con grandes salas, once dormitorios, cuarto de baño, termo sifón, agua potable, luz eléctrica, gas, gran confort Espacioso jardín con puerta de paso a la estación de la línea férrea de Moncada, y por la puerta principal el tranvía de Godella.
Razón, en la Constructora de máquinas de Molinería de don Vicente Fora, calle de Blasco Ibáñez, 82, Burjasot.

TRASPASO

Tienda de vinos muy acreditada, en buenas condiciones. Vende cinco mil pesetas mensuales.
Razón: Gran Vía del Marqués del Turia 31, primero izquierda.

Pisos

Quedan por vender dos hermosos pisos principales; así como un espacioso bajo, muy propio para industrias por el lugar que están situadas. La finca está recién terminada de construir, muy sólida y de moderna construcción, con mucho sol, más todas las dependencias de los pisos tienen luz directa, situados frente a la salida de viajeros de la estación del Norte; estando todos libres de inquilinos.
Corredor señor Montoliu, calle Bailén, 22. (En la misma obra.) Horas: de diez a una y de tres a siete tarde.

Venta de fincas

Vendo pisos en las calles de Francisco Sempere, Palomar, Sanchis Bergón y Cabalote; casas en las calles de San Gil, José María Orense, García, Baja, Alta, Torno Hospital, Harina, Pizarro, Rodrigo Botet, Grabador Esteve, Cirilo Amorós, Soini, San Martín, Tetuán, San Vicente y Lauria, en Paterna, calle del General Moltó. Me encargo de la compra-venta de fincas.
Fernando Martí, Ausias March, 4, entresuelo. De nueve a doce y de tres a seis.

Se alquila

despacho, sitio céntrico, mucha luz y sol; también se venden muebles usados. No se admiten prenderos.
Razón: Calle del Mar, 19 y 21. Almacenes Valencia.

Cederé

a familia honorable, para dos o más meses, varias habitaciones completamente amuebladas, buen confort, sin asistencia. Inútil proponer trayendo muebles. Hay gas para guisar, luz eléctrica, agua abundante y todo lo necesario de cocina, ropa y vajilla.
Razón: Pintor Sorolla, 26, ultramarinos, esquina a la calle Bisbe.

Se alquila

un primer piso espacioso y con mucho sol, agua y water, por cien pesetas mensuales, sito en la prolongación de la calle de Jerusalén, letras E S. Razón, en la planta baja.

Se vende

Motor eléctrico francés, corriente continua medio caballo y Bomba centrífuga, juntos o por separado
Razón: Don Juan de Austria, 20. Droguería.

Pisos

magníficos

Vendo en el mejor punto del ensanche de Colón. Precios, de 15.000 pesetas en adelante.
S. Torres, Bonaire, 25, entrepiso; de nueve a doce y de tres a seis.

Junto a la calle de San Vicente

y la plaza de la Reina, se vende una casa de sólida construcción, rentando el 7 por 100 libre de gastos.
Andrés Granell, plaza del Poeta Badenes, número 3. Horas, de nueve a once y de tres a cinco.

MAQUINA PARA COSER Y BORDAR

Se vende una doméstica, bobina central, alemana, completamente nueva. Se dará muy barata.
Calle Bisbe, 11, bajo.

Perro lobo

Se vende, diez meses, gran ejemplar, propio para casa de campo o guardián.
Razón: Calle de la Victoria, número 4, bajo. Pintor.

Institutriz

Joven extranjera, conociendo bien francés e inglés, desea colocación en familia española o extranjera. Razón: Calle de la Nave, 14, principal.

Chalet

se vende, con agua abundante, luz eléctrica, jardín y huerto con árboles frutales, y capilla donde se celebra misa todos los días de precepto. Situado en pequeño poblado cerca del mar y del apeadero del Machistre y muy próximo a la Casa de Santo Domingo de los Padres Dominicos.
También se permutaría por otra finca que no esté en la zona marítima o por casa o piso en Valencia.
Razón: SAN CRISTOBAL, 7, entresuelo.

A los calvos

Ricart, peluquero de París, especialista en la confección de PELUCAS y bisoñés para caballero; lo más perfecto; no se conoce que llevan postizo. Peluquería Francesa, plaza de Cajeros, 8.

Compra y venta de fincas

Dispongo de casas, pisos, plantas bajas en los mejores puntos de la capital; solares, tierras huerta, secano y marjal; masías en los términos de Chiva, Picasent y Villena; chalets en Chirivella, Alacuás, Torrente, Aldaya, Paterna, Benimámet, Malvarrosa, Burjasot-Godella y en Godella. Traspaso un local en la calle de Zaragoza, Borrull, Cabañal, Ensendra y Moro-Zeit; tres kioscos de refrescos; colocación de capitales, subastas y administración de fincas.
Daniel Martínez, corredor, Jorge Juan, número 7, entrepiso. Valencia. Despacho de diez a doce y de tres a cinco.

Casa higiénica

Se venden en Ruzafa dos plantas bajas, en sitio sano y de mucho porvenir, son recién construídas y se entregan las llaves al hacer la escritura.
Cirilo Amorós, 19, comercio. De ocho a diez y de dos a cuatro.

Ministerio de Educación, Cultura y Deporte