Año XLVIII — Sábado 13 de Septiembre de 1913 — Núm. 17.152

PRECIOS DE SUSCRICIÓN

En VALENCIA, un mes. . . Ptas. 1,50
En las prov.ª de Valencia, Alicante y Castellón, trim.ª . Ptas. 4,50
Resto de la Península, trim.ª Ptas. 5,50
Extranjero, trimestre. . . Ptas. 10,50

Número del día: 5 céntimos
Número atrasado: 15 céntimos

LAS PROVINCIAS

DIARIO DE VALENCIA

FUNDADO POR EL EXCMO. SR. D. TEODORO LLORENTE Y OLIVARES EN 31 DE ENERO DE 1866

PRECIOS DE LOS ANUNCIOS

En la 4.ª plana: 10 cénts. de pta. la línea.
En la 2.ª ó 3.ª plana: 25 céntimos la línea.
Remitidos, reclamos, gacetillas y avisos oficiales y de corporaciones: una peseta la línea.
Esquelas mortuorias, tarifa especial.

Redacción y Administración: Mar. 25

ENFERMOS DEL ESTOMAGO E INTESTINOS — DIGESTOL ESCOBAR — No alivia; cura siempre y para —— siempre —— Venta en farmacias

Asuntos del día

El señor conde de Romanones no pronuncia discurso que no sea para elogiar su labor política. Ello no parecerá muy conforme con lo que debiera ser, pero el jefe de nuestro gobierno, á falta de otros panegiristas, se encarga personalmente de trazar su aureola.

Estos días, con motivo del banquete con que ha sido obsequiado por los liberales de San Sebastián, el señor conde de Romanones ha pronunciado un discurso político, hablando de la necesidad de que las fuerzas liberales se agrupen, á fin de que las ideas por ellas sustentadas se abran paso y no mueran á manos de la *fiera reacción*.

Todo esto, como cuanto ha dicho el presidente del Consejo de ministros en el discurso del mencionado banquete, no pasa de la categoría de cosas muy trilladas; pero como era de esperar, no había de faltar tampoco esta vez el parrafito, ya de rúbrica, de que nadie como él ha tropezado con más dificultades en el gobierno, ni nadie tampoco ha logrado vencerlas y conseguir un ambiente de paz y de confianza como el que disfrutamos, y que es el mejor triunfo de su obra política.

* * *

El señor conde de Romanones, habla con un desembarazo verdaderamente asombroso. No parece, sino que España sea un país de tontos, donde no hay más listo que su persona.

Hablar de ambiente de paz, cuando todo el mundo sabe cómo se resuelven los conflictos societarios que se han ido planteando, y cuando nadie ignora nuestra difícil situación en Marruecos, equivale á creer que en España no hay nadie que sepa lo que pasa en ella, ni tenga dos dedos de frente para discurrir sobre los problemas pendientes.

Si el señor conde de Romanones gobernara medianamente, no necesitaría estar diciendo á todas horas que sus éxitos se tocan unos con otros.

* * *

Los periódicos de Atenas se ocupan tooos del brindis que pronunció el Rey Constantino en Berlín. Dice uno de ellos que no podía ni debía hablar en Alemania de los servicios que otras naciones hayan prestado al ejército griego, del mismo modo que cuando hable en París no hará sino mencionar la obra verdaderamente provechosa que ha realizado en Grecia la misión militar francesa. Otro periódico dice que de tal modo victorioso salió de las dos últimas guerras la ciencia militar francesa, que nada ha de ser ahora bastante para disminuir su valor. Han causado penosa impresión en todo el pueblo helénico los recelos que ha despertado en París el discurso del Rey Constantino, pues Grecia entera desea únicamente vivir con Francia en la más estrecha amistad.

"Las Provincias" en Africa

El regimiento de Mallorca en Ceuta

(De nuestro redactor Sr. López Chavarri)

Ceuta 8 septiembre 1913.

Llegaron, en dos expediciones, los bravos de Mallorca. Un batallón llegó ayer domingo, y el otro esta mañana. Vienen á continuar el combate de ayer.

En las primeras horas del domingo habían salido las tropas de la brigada Arraiz, las cuales iban á dar un castigo á los moros rebeldes establecidos en los terrenos de Biut.

El sitio es escarpado. Forman los montes una especie de murallas abruptas, verticales; tan solo estrechos y altos pasos permiten el acceso de una vertiente á otra.

Las dificultades de este terreno se encuentran porque estos montes tienen arbolado, que sirve muy bien para que se parapete el enemigo.

El sitio principal es el desfiladero de Anghera, por donde los moros desembocan en las vertientes que entran á Ceuta.

El número de moros era mayor que otras veces. Con los gemelos, desde próximo á Kudia Condesa, se les distinguía perfectamente.

Sin duda, los que iban á concentrarse hacia Tetuán, al ver ese contingente numeroso, creyeron poder obrar con éxito, viniendo hacia la parte de Anghera.

Así, pues, acudieron en gran cantidad.

La brigada de Arraiz tenía el objeto de descubrirlos, ver la importancia de sus núcleos y batirlos en lo posible.

La artillería comenzó á funcionar y á proteger el avance de nuestras fuerzas. Una batería se situó á la izquierda del boquete mencionado: era la batería del capitán Aguilera. El fuego resultó vivo, continuado y eficaz; los enemigos se les vió cómo corrían hacia el paso de Anghera. Pero conste que ahora se ve de verdad á los moros, cómo se mueven, cómo se juntan ó se dispersan y cómo hacen la guerra. Esto es mejor para la moral de nuestras tropas, aunque el número de enemigos sea grande. Aquella astucia para disimularse de los rifeños del Gurugú, hacía que, siendo éstos en menor número, produjesen más impresión en los soldados bisoños.

Al correrse el enemigo hacia Anghera, entraron en fuego la batería de la posición A. y otra colocada cerca de ésta. Al principio sucedió que á medida que la acción se empezaba, aumentaba en los montes el contingente de moros. Todas las montañas estaban coronadas por enemigos en número mayor que nunca. Según nos dijeron los de la policía indígena, los contingentes eran de los que iban á Laudien, y que decidieron quedarse aquí, estimando más fácil la guerra santa por este sitio. Así cumplían con Dios y acaso obtenían más méritos con menos trabajo.

Ello fué, en definitiva, que apareció enorme afluencia de enemigos.

Cuando se juzgó oportuno, entró en juego la infantería. Desplegada en guerrillas, sostuvo el fuego durante varias horas.

Era dura la pelea. Nuestras fuerzas tenían que acudir á diferentes puntos. La movilidad grande de los moros, su falta de fijeza y de plan, hace que sea particularmente difícil el combate, tanto más cuanto que se trata de estos montes tan complicados.

Las bajas eran grandes al enemigo; pero también éste tiraba con intención. Se observa que, sin duda, porque le cuestan caras la municiones, las emplea con sumo cuidado y sin precipitación.

En una posición los soldados subieron ardorosamente y desalojaron á los enemigos casi cuerpo á cuerpo.

Al mediar la tarde ya no se presentaban nuevos contingentes de enemigos ni se movían los actuales. La lección había sido ruda, pero también difícil.

La artillería completó la obra é hizo buenos blancos. Como detalles contaré que las granadas cayeron á la vez sobre un grupo, y en el acto mataron cinco enemigos, que se vieron perfectamente, aparte de los que la distancia ó el terreno nos ocultaron.

Cuando una granada caía entre los rebeldes, éstos prorrumpían en la consabida gritería, en donde se confunden amenazas á los cristianos y alaridos largos, grandes, enormes.

En el poblado de Biut quedaron muchas casas destrozadas. El repliegue se verificó ordenadamente, pero sin bajas. El número de éstas no puede ser precisado, y dadas las diferentes noticias que de distintas secciones llegan, no hay manera de formarse cabal idea de las que son.

* * *

La región del «boquete» de Anhera es la que necesitaba este castigo, y á hacerlo más eficaz contribuyen las fuerzas de Mallorca.

¡Son de ver estos soldados! Todo el regimiento dejó el pabellón sentado dignamente en Melilla y ahora no les venía de nuevo ir á escarmentar moros.

Me encontré en el cuartel con muchas caras conocidas. Y no faltaron los músicos, los que ahí en Valencia son inteligentes profesores de las orquestas, de los teatros, quienes se quedaron admirados de ver por estos andurriales al crítico de música de LAS PROVINCIAS.

Esta mañana ha formado el regimiento, y en correcta formación, con la música al frente, ha salido para el campo. ¡Eran de ver, repito, estos soldados! Con decisión, con entera serenidad, sin alardes que se ven en los bisoños para ocultar nerviosidades, marchaban los de Mallorca á castigar á los rifeños. El cielo se ha nublado, ha soplado aire fresco y caen gotas de lluvia. No hará calor, ni el polvo cansará á los expedicionarios. Seguro es de que la expedición tendrá un resultado feliz.

Vamos hasta donde pueda ser, y luego daremos nuevas impresiones.

E. LÓPEZ CHAVARRI

INTERMEZZO

De la vida de Verdi

En la revista italiana «Falstaff», se refiere un conmovedor episodio de la vida de Verdi, cuyo centenario ha dado ocasión á recordar mil anécdotas y lances curiosos del gran músico.

Se sabe bien que Verdi sentía por Antonio Barezzi, su suegro y protector, un cariño filial. Barezzi había sido su segundo padre.

Encontrábase Verdi en París, preparando el estreno de su «Don Carlos» en la Opera, cuando tuvo noticia del fallecimiento de su padre, Carlos Verdi, ocurrido en Busseto. Muy grande fué el dolor del eminente músico, dolor que aumentó después al enterarse de que también estaba moribundo, en Busseto igualmente, su gran protector Barezzi.

Verdi no supo quedarse en París, esperando los acontecimientos: corrió al lado de su grande amigo, á quien encontró agonizando.

En la misma habitación del enfermo había un piano abierto. En aquel piano había aprendido Verdi las primeras notas. No vaciló ni un momento; impulsado por un sentimiento imperioso, sentóse ante el piano, dejó caer las manos sobre el teclado, y aquella estancia hasta entonces silenciosa y en la que aleteaba la muerte, se llenó de suaves melodías.

El moribundo extremecióse, abrió los ojos de par en par y reconoció al querido artista. «¡Oh, mio Verdi, mio Verdi!» Estas fueron las últimas palabras de Antonio Barezzi. Verdi se dejó caer llorando sobre el cadáver del amigo. Ocurrió esto la noche del 21 de julio de 1867. El autor de «Otello» recordó aquella noche toda su vida.

LA POLÍTICA

Información semanal para "Las Provincias,,

Desde MADRID

La campaña contra el partido conservador.—Por quiénes se hace y lo que significa.—No se persigue, sino continuar disfrutando las ventajas del Poder.—Las afirmaciones del conde de Romanones y del Sr. García Prieto han provocado la campaña.—Se trata de que el conde de Romanones no vaya al Parlamento y de cerrar el paso al partido conservador.—Empujando á D. Melquiades Alvarez para que dé el «do de pecho».—Las maniobras de los «amos del cotarro».—La aventura política.

De nuevo se ha emprendido la campaña contra el partido conservador, por los que quieren disfrutar el Poder eternamente. Cuando se convencieron, por declaraciones expresas del conde de Romanones y del Sr. García Prieto, de que no había negociaciones para la reconciliación de los grupos liberales, los que quieren gobernar á España á su antojo, reanudaron la campaña contra el partido conservador, que continúa actualmente.

El mantenimiento de las posiciones que ocupan, por parte de romanonistas y prietistas, representa para los aludidos elementos la caida del gobierno del partido liberal y el advenimiento al Poder de los conservadores. ¡Y esto es lo que ellos no pueden tolerar, porque dejarán de disfrutar las ventajas que vienen gozando desde hace cuatro años!

Sería natural y lógico discutir en los momentos actuales la cuestión de Marruecos, que afecta tan directamente al porvenir de la nación y la de Hacienda, de tanta importancia, puesto que los fondos siguen en baja, y se dá el caso de que el empréstito, representado por la emisión de obligaciones del Tesoro, está sin cubrir hace nueve semanas; pero esto no importa á los políticos, que estiman que su única misión es mantenerse en el Poder y disfrutar de sus ventajas.

Esos elementos, que se agitan ahora nuevamente contra el partido conservador, son los que han disfrutado del Poder con Moret, con Canalejas, y ahora con el conde de Romanones. ¿Qué piden? Que continúe en el gobierno el conde, y si esto no es posible, que venga García Prieto, Villanueva, D. Melquiades... uno que conserve á ellos las ventajas que gozan.

* * *

Ante la insistencia de los señores conde de Romanones y García Prieto en mantenerse en sus posiciones y el propósito del jefe del gobierno de abrir las Cortes, se ha alborotado el cotarro dictatorial de España.

Para ellos, si García Prieto se aviniera á entenderse con Romanones, no sería difícil prolongar la vida del actual gabinete. Si se lograse esto, ¡quién sabe si para cuando cayese del Poder, estaría ya D. Melquiades Alvarez en condiciones de formar gobierno! ¡Y como ellos son también amigos de D. Melquiades, empalmarían!

La promesa del conde de Romanones en presentarse al Parlamento en octubre y la tenacidad de los prietistas en no reconocerle por jefe, son el peligro que ven los ministeriales permanentes de perder el Poder.

En tal situación, sin haberse preparado todavía públicamente D. Melquiades Alvarez para ser ministro del Rey, es evidente que el partido conservador será llamado á los consejos de la Corona en octubre ó noviembre próximo. Y esto es lo que se trata de evitar por todos los medios.

Para colocar obstáculos han empezado la campaña contra la agrupación conservadora los periódicos del antiguo bloque, en unión de los lerrouxistas. A esa campaña de fuerza, según sus autores, seguirán otros actos.

En mi crónica anterior advertí que durante el mes actual y el próximo, no cesarían las maniobras de unos y de otros para apoderarse del Poder ó mantenerse en el gobierno, única política que aquí se practica. Los prietistas trabajan en tal sentido; los amigos del señor Villanueva acechan una ocasión oportuna y los mantenedores del antiguo bloque trabajan por cualquier liberal que les mantenga en el Poder.

Como el conde de Romanones se ha adelantado al Sr. García Prieto, en lo que se refiere á la apertura de Cortes, el segundo ha de procurar dar una nota aguda en el acto político que realizarán sus amigos. El propósito de estos es, inutilizar al conde de Romanones antes de que se abran las Cortes, ó lo que es lo mismo, anticipar el planteamiento de la cuestión política.

Difícil es que logren tal propósito, en opinión de los romanonistas, pues el jefe del gobierno se propone continuar en su puesto hasta que resulte derrotado por una votación parlamentaria. Esta actitud es la que irrita á los «amos del cotarro», pues significa el advenimiento del partido conservador al gobierno, si los prietistas se mantienen en la actitud contraria que actualmente.

* * *

Para evitar eso, están urdiendo planes y se ha dicho que algunos ministros, ó uno, se impondrá al conde de Romanones, y si es necesario planteará la crisis antes de que el gobierno se presente al Parlamento. De este modo ¡quién sabe si se constituiría un gabinete García Prieto ó Villanueva y se podría seguir en el Poder varios meses!

Al mismo tiempo, esos individuos, que quieren conservarse en el Poder á toda costa, por si esta maniobra no les resulta, hacen gestiones cerca de los amigos de D. Melquiades Alvarez y del elocuente orador para que apresure el paso.

Dícese que se pretende que D. Melquiades Alvarez, en el acto político que celebrarán sus amigos en esta capital, dé el *do de pecho*, exigiendo el Poder para ingresar en la monarquía.

Es decir, que con estos enredos se vuelve á la política de transformación de los partidos, dirigida por los elementos que vienen mandando en España desde hace años. La campaña que hacen contra los Sres. Maura y La Cierva, aparentemente no se dirige contra el partido conservador, sino que tiene por objeto la eliminación de aquellos ilustres políticos. Si ellos consiguieran la retirada ó anulación de los señores Maura y La Cierva, no se opondrían á la vuelta al gobierno de los conservadores, porque tendrían la esperanza de que lograrían entenderse con los que se colocasen al frente de la agrupación y disfrutar de influencia en el gobierno.

Es claro, que como el partido conservador se mantiene unido al lado del Sr. Maura, la campaña resulta contra toda la agrupación.

Se dirigen, pues, los esfuerzos de prietistas, villanuevistas, melquiadistas y de los mantenedores del antiguo bloque á impedir la vuelta de los conservadores al gobierno, aunque cada grupo trabaja por cuenta propia. Los directores de la política, desde hace años, trabajan para unir á los distintos grupos, y, sobre todo, á fin de evitar que el conde de Romanones vaya al Parlamento en las condiciones en que se encuentran actualmente los liberales, lo cual, significa la entrega del Poder á los conservadores en octubre ó noviembre.

¿Se encontrará al ministro que plantee la crisis al conde de Romanones, antes de que vaya á las Cortes? ¿Se trabajará en altas esferas para que sea oído allí el *do de pecho* que ha de dar D. Melquiades Alvarez?

Si los directores de la política lograsen eso y cerrasen el paso al partido conservador en las actuales circunstancias, conseguirían su propósito de que se transformasen los partidos.

¿Qué significaría eso para el Sr. Maura? ¿Qué significado había de tener también para el señor conde de Romanones?

Conservadores y romanonistas no creen en el triunfo de la que llamó un personaje, y así lo consigné en una de mis crónicas, aventura política.

¿Pueden ser destruidos al mismo tiempo el partido conservador y el liberal, sin que se corra una aventura?

M.

Madrid 11 septiembre de 1913.

DE MOVIMIENTO ARTÍSTICO

UN NUEVO ESCULTOR VALENCIANO

Escribimos halagados, contentos, siempre que podemos hablar de renacimiento patrio y de juventud triunfante. Escribimos optimistas, porque la alegría de un éxito tiene para quienes saben de lucha de arte, una fuerza intensa de contagio, donde encontramos fé y adquirimos esperanzas, y donde sintiéndonos unos, acaba siendo propio envanecerse.

Escribimos satisfechos, con la doble satisfacción de las ocasiones escasas. Un joven artista, que en el torbellino y en la angustia del camino difícil, comienza á encontrar abiertas las puertas á su paso; uno de los ilusos caballeros del Ideal, que ya sonriéndole, próxima la suerte para acompañarle, salvándole de rivalidades del favoritismo; que le es dado, por el acierto de los pasos primeros, soñar la hora del triunfo... Ello es un reivindicar de locuras—que así es frase corriente calificar abnegaciones y sacrificios—que, con el pensamiento en las muestras, traen más ánimo al espíritu que discursos de abates.

Todos, aun los más dados á lo que hoy llaman *positivismo*, aun los más apartados de luchas de arte, de vida bohemia; los que saben y los que no sospechan las amarguras de aquella lucha y los claroscuros de esta vida, todos sentís atracción de simpatía hacia el artista de quien se pregona un triunfo. La sentís, quizá, un poco tardía y un poco egoista, cuando el triunfo llegó y su amistad os envanece, porque os envanece contar cosas y detalles del que ganó su nombre... Pero ello es que todos sentís por el joven artista, atracción de simpatía.

Y el artista de que hoy comentamos, bien joven y bien valenciano, hecho examen de conciencia ante su disposición, su entusiasmo y su fuerza, pronto á su consagración al amor de ilusión, deja por otro más grande su pueblo pobre, y, desafiando peligros, dispuesto á sacrificios, comienza el camino difícil...

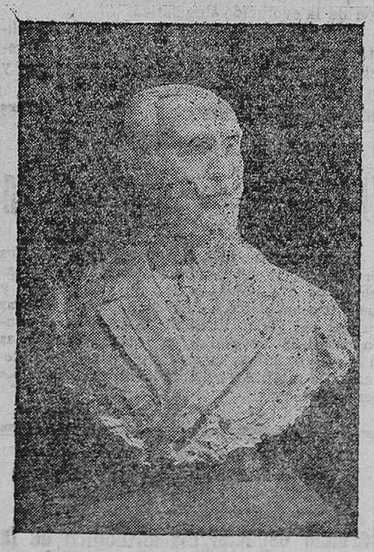

Un día, el comentador hablará de estos viajes que periódicamente, en otoño, se realizan cada día. Estos viajes de jóvenes ilusos que conocemos en las estaciones provincianas, que los conocemos por su porte modesto, su equipaje escaso, su vagón de tercera, su pequeño cortejo que le despide: su madre (su madre siempre) y tal vez una hermanita... Los jóvenes ilusos, que suelen hablar poco en el viaje, porque les preocupa la vida en que entran, la lucha á que se entregan, el peligro de los compañeros con buenos padrinos, el desorden de la casa de huéspedes, la inseguridad de que dure esta misma casa, y allá, en su rincón de provincia, el coro de amigos esperando noticias del fracaso para contarlo á voces, con la ironía peculiar, y la madre (la madre siempre) y tal vez la hermanita, abriendo las cartas con ansia y aguardando un «por fin...» que las haga llorar de alegría ante la Santa Patrona del rincón de provincia...

Por desgracia, en la mayoría de los casos, la pelea tan bien pintada en los versos de López Barbadillo termina triste; las oposiciones ganadas por el recomendado, ó los periódicos que no le dan plaza, ó la Exposición que se clausura sin una mirada para él...

«Y otra vez vuelve á su asiento
de su coche de tercera,
que, vencido, ha de llevarle otra
vez al nido aquél...,»

donde el coro de amigos le pedirán detalles con la peculiar ironía y la madre le dirá con cariño: «Tú vales, tú has de triunfar, esperaremos. Estudia mientras, que tu madre trabajará para tí...»

El comentador escribe halagado, porque el joven iluso comienza á encontrar las puertas abiertas á su paso.

José Perales Diana es el iluso. Escasamente dos años que emprendió su viaje á la villa coronada, decidido por su arte, que sentía como inclinación decisiva. Y en el corto tiempo ha conseguido más que pudo esperar. La prensa ha hablado de él como de escultor fácil, cuyos retratos llevan un sello personal que les añade innegable mérito. Se ha prodigado su nombre; las visitas y los encargos se suceden en su estudio. Modeló el busto de la difunta Infanta María Teresa, obra que fué celebradísima, como lo está siendo la de D. Antonio Maura, y recientemente se ha fundido en bronce su estatua de S. M. el Rey, que mereció grandes elogios de D. Alfonso y la cruz de Isabel la Católica.

En nosotros, al halago de la juventnd que triunfa, se suma el cariño que nos une. Sabemos de amarguras y sacrificios como sabemos de insidias pobres. José Perales, el joven escultor valenciano, se abre paso con el esfuerzo de su trabajo, con el mérito de su obra. Y por el éxito de estas primeras obras, hay que felicitarle cumplidamente.

Que la misma suerte le acompañe siempre y nos sintamos orgullosos del valenciano descubierto como nuevo artista.

J. M. MUSTIELES

La escuadra inglesa

A las diez de la mañana visitaron ayer al almirante inglés sir Barkeley, á bordo del aviso «Hussar», los señores capitán general y general jefe de Estado Mayor con sus ayudantes.

Los buques de la escuadra anclados en la bahía tributaron los honores correspondientes, disparando los cañonazos de ordenanza. Sir Barkeley recibió á bordo á las autoridades, y como el estado del mar hacía necesaria su presencia á bordo del buque almirante, se desistió del almuerzo, regresando los señores marqués de Guelaya y Jofre á tierra, con los mismos honores que á la entrada.

También el señor gobernador devolvió la visita al jefe de la escuadra inglesa, siendo recibido y despedido con los honores de ordenanza.

El alcalde accidental Sr. Banquells, precedido de una sección de la Guardia municipal montada, y en unión del concejal Sr. Guillén R. de Cepeda y del secretario Sr. Jiménez Valdivieso, marchó á las diez y media á cumplimentar al almirante. La representación de nuestra ciudad fué recibida á bordo del «Hussar», con los honores y salvas correspondientes á la jerarquía.

Los visitantes fueron obsequiados con champagne y recorrieron el buque, retirándose muy satisfechos de las atenciones recibidas.

Numeroso público visitó los buques fondeados en la dársena, que ostentaban el banderín indicador del permiso para que se pudiera subir á bordo, pero el estado del mar y la persistente llovizna, hizo que poca gente se decidiera á salir del puerto para visitar los cruceros, además de las exigencias de los boteros, que se aprovechan de las circunstancias, exigiendo crecidos precios.

A las seis y media de la tarde llegó, de Poniente, un gran crucero de cuatro chimeneas, que fondeó, con los demás, al lado del «Black Prince».

Organizada por el alcalde, ayer tarde, á las seis, se celebró en el teatro de Apolo una *matinée* cinematográfica en honor del almirante y la oficialidad de la escuadra inglesa. Asistió al acto, que resultó brillantísimo, la Banda Municipal. La sala lucía una sencilla y elegante decoración, hecha con guirnaldas de flor y follaje y en los pasillos, vestíbulo, foyer, etcétera, el buen gusto del jardinero Sr. Peris, lo exornó con vistosos grupos de plantas.

La concurrencia no pudo ser ni más numerosa, ni más selecta.

Sir Berkeley, acompañado del alcalde accidental Sr. Banquells y del vice-cónsul inglés, se presentó en el teatro á las seis en punto, siendo recibido á los sones del himno de su país, que el público escuchó de pie y aplaudió calurosamente, obligando á repetirlo.

El programa de cinematógrafo fué muy selecto, alternando con él selectas composiciones de música española, ejecutada por la Banda, dirigida por el Sr. Ayllón, con la maestría en él habitual.

A las ocho de la noche terminó la *matinée*, ejecutando la Banda el «Himno de la Exposición», que fué aplaudidísimo y repetido, y los nacionales de Inglaterra y España, que el público escuchó, como al principio, de pié, celebrándolos con grandes aplausos.

DE TOROS

La retirada de Bombita

Bombita se va... La noticia no puede ser más desconsoladora para los aficionados *todos*, lo mismo para quienes adoran á Ricardo, que para los que se creen enemigos suyos por preferir á otros diestros.

Se va Bombita, y la fiesta nacional pierde su primera figura, uno de sus más prestigiosos sacerdotes.

Hablar aquí de Ricardo, ¿para qué? Tanto se ha dicho de él, tanto incienso se ha quemado en honor suyo, tanto apasionó, que ya nada nuevo puede decirse; nada, que no sepan, todos los que tuvieron la dicha de gozar la belleza del arte del torero aristócrata.

Declaro honradamente que me ha producido intenso pesar la retirada de este lidiador, porque, deslumbrado por la fastuosidad de otro torero-artista, no quiso la suerte, que hasta hace poco, gozara de una impresión tan excelsa de valor como la que dió Ricardo la tarde de los Miuras.

¡Desdichado de mí, que hasta entonces no miré en Bombita más que al torero inteligente, hábil y alegre! ¿Por qué me vería privado tanto tiempo de aquella intensa emoción que produjo en mi espíritu la faena-cumbre?

Juzgad cuál será mi pena cuando, á tiempo de darme cuenta de la magnitud y grandeza del torero-héroe, desaparece, dejando conturbada mi alma y con ansia de renovar la dicha de aquellos instantes que viví intensamente, con los nervios tensos y la emoción escapando por los ojos.

¡Ah, como recordaré toda mi vida aquella faena y con qué claridad conservaré siempre la la impresión ruda, acre y dulcísima á un tiempo, que sentí en la tarde memorable!

Se retira Bombita y ya no podré gozar la voluptuosidad de aquel extraño dolor que debe parecerse al estrujamiento del corazón.

Debemos maldecir la hora en que se decidió á dejarnos el gran torero. Malhaya la vida misma que le aparta, porque ya no volveremos á ver *aquello*, aunque no se borre de nuestra mente jamás, la colosal figura del torero sevillano, todo arrogancia, todo serenidad, todo corazón.

Desde la tarde famo.a he leido varias veces las palabras de Trigo en el libro *Bombita*, y he admirado más la justeza en la definición del gran torero: *profesor de energía* le llama acertadamente; porque Ricardo Torres, en efecto, es un caso estupendo de voluntad, un portento de serena arrogancia. Unid á esto su sonrisa de estoico, la gracilidad de su figura, la distinción y delicadeza de sus ademanes, la excelsitud de su arte, y decid si no oiréis con disgusto que Bombita se va. Tras él deja una estela luminosa de gloria; desaparece de las plazas el hombre, pero el recuerdo de sus hazañas perdurará siempre.

Se esfumará, desdibujándose lentamente el contorno de su figura, pero su espíritu vivirá en todo aficionado, y nos hará evocar como una visión irreal su arte y su heroismo, que quisiéramos volver á gozar otra vez.

Y este anhelo nos atormentará siempre, acusando de injustas á las gentes, como acusa y atormenta la voz de la conciencia en sus reproches; y de esta manera, con esta ansia no satisfecha, de volverle á ver torear, será purgado el grave delito de veleidad que cometieron los públicos (no todos, ciertamente), con este gran artista, que en las tardes desdichadas, cuando se elevaba contra él un injusto clamoreo de protesta, palidecía...; pero no abandonaba el hilo sutil, la mueca de su sonrisa, ni la gracia de su gesto, ante la crueldad de los espectadores.

Yo, que admiro como el que más, el toreo de luz y de color de los Gallos, he pensado también en el sereno valor de Bombita, que no es la ruda bravura, acompañada de gritos de rabia y de pasión; no es el ímpetu, no es el desplante, sino la reflexión, el dominio; es una bravura tranquila, constante y firmísima, siempre envuelta en la delicadeza de una sonrisa y en la corrección y finura de un ademán. Su toreo es triunfo de voluntad; su sonreir, tan calumniado por los espíritus vulgares, es un rasgo, un trazo que delinea un carácter; es signo de dominación y de superioridad.

Es preciso encontrar en el continente y apostura del diestro de Tomares, cierta relación con el de aquellos jóvenes patricios romanos, varoniles y fuertes, aunque perfumados, que bajo la elegancia de sus vestiduras, hallaban la energía suficiente para domar un potro salvaje y derribar á un adversario forzudo é impetuoso, pero ignorante.

Repito que los triunfos de Ricardo han sido triunfos de voluntad; de su amor propio indomable, que excitaba sordamente la contrariedad más leve. Y de la certeza de estas palabras que nadie pondrá en duda, se pudieran citar mil hechos, pero basta solo recordar que después de una grave cogida en Méjico, al cambiar de rodillas un toro; después de luchar varios meses con la muerte, al torear en la primera corrida, repitió aquella misma suerte tres veces seguidas en el toro primero.

¿No es esto valor consciente; no es absoluto desprecio á la vida? ¿No hay aquí algo del gesto magnífico de Petronio abriéndose las venas y muriendo bellamente?

Aún ahora, en el ocaso de su esplendor, con el cuerpo cosido á puñaladas, nadie como él para levantarse tranquilo y colocarse de nuevo ante la cara del toro que momentos antes le hiriera. Sereno y bravo ha sido siempre Bombita; lo mismo era el rapaz desmedrado y débil que temerariamente echaba atrás la muleta y daba el cuerpo en cada pase, que ahora matando colosalmente un torazo de Miura, que le engancha y le derriba tres veces. Es lo que más de admirable hay en él.

No hablemos aquí de las mil vulgares sutilezas de café; digamos tan solo que Bombita, el *profesor de energía*, es bravo por condición, es bravo por naturaleza, es bravo porque es...

Fuerza es confesar también que si en estos últimos tiempos tuvo malas tardes, la temporada actual, en conjunto, es excelente, pues en ella destacan como doradas cumbres que brillan al sol, éxitos tan clamorosos y definitivos como el de Santander y Valencia. No es hora de discurrir sobre particularidades del arte de Ricardo, tan discutido; lo es solo de afirmar que con él desaparece un gran torero.

Su retirada debe ser sentida por todos, aún por aquellos que le odian dejándose llevar de su pasión por otro torero, si pensaran que al desaparecer Bombita queda en el más alto puesto su ídolo, y la gente se cansa pronto de los ídolos.

Yo, que admiro en los Gallos el brillante colorido de su toreo; yo, que ante el revolotear de la tela en sus manos, aleteando como una mariposa de seda, me extasío y me arrebato de entusiasmo, no hallo obstáculo en declarar que nadie como Bombita, en la tarde inolvidable, hará que se crispen mis nervios y se seque mi garganta de emoción, ante arrestos de valor como el suyo, ante un ramalazo de valentía como aquél.

Se dirá que el Bomba no deja nada; que ninguna de sus suertes pasará á la historia; pero aunque fuera así, afirmo que ha de tardar en borrarse la sensación de *energía y de vigor* que deja en todas partes, con la sublime sonrisa de hombre superior.

Los mezquinos podrán tacharme de *bombista* por lo que llevo dicho; hablarán de hipócritas funerales; pero yo quedaré cumplido conmigo mismo, sentiré la satisfacción de mi honrada sinceridad, y no podré acusarme nunca de haber callado perversamente lo que pienso de este gran torero, que se va triunfando, como triunfa en el crepúsculo, el resplandor rojizo del sol que se esconde.

PATILLITAS

LAS PROVINCIAS EN MADRID

Las vende D. Enrique Fernández, Puerta del Sol, núms. 11 y 12, café Oriental.

Ministerio de Educación, Cultura y Deporte

ESCOPETAS MARCA JABALI

Armas extranjeras y municiones de todas clases.
Artículos de viaje y para todos los «sports».
Nuevos precios sin competencia.
Eduardo Schilling, S. en C.—Paz, 11 y 13

VALENCIA

Acerca de las manifestaciones en contra y en pro del proyecto de empréstito municipal, nos dijo el gobernador civil que estaba firmemente decidido á suspenderlas por temor á que ocurran desórdenes, y que mañana, á las diez de la misma, lo comunicará oficialmente á los firmantes de las solicitudes.

«Como no me duelen prendas, he de suplicarles una rectificación: la de que sí que conocía al Sr. Albarracín, firmante de la solicitud en contra. Ya había tenido ocasión de hablar con dicho señor varias veces con otros motivos, pero no le recordaba.»

=El ingeniero jefe de la División Hidráulica del Júcar, comunicó ayer al gobernador civil que la crecida del Turia anunciada, llegó á Valencia ayer mañana, á las cinco.

Anoche, á las siete y cuarto, se presentó otra crecida en Teruel. Es de mayor altura que la anterior y es debida, principalmente, al Alfambra, que lleva dos metros y medio de caudal. Llegó á Valencia hoy, al amanecer.

=En virtud de denuncia presentada en este gobierno, respecto á existir en Buñol reses atacadas de fiebre carbuncosa, se ordenó por el señor gobernador girase una visita el inspector de Higiene pecuaria de Valencia.

Personado dicho funcionario en el mencionado pueblo, pudo comprobar que en el ganado de D. Juan Ferrer, vecino de Buñol, habían muerto tres ovejas de carbunco, y que la mujer de Miguel Torres, criado del Sr. Ferrer, se encontraba enferma de fístula maligna por ayudar á desollar una de las reses enfermas.

El señor gobernador ha impuesto á D. Juan Ferrer 250 pesetas de multa, tanto por la ocultación del hecho cuanto por haber utilizado y vendido la carne, lo cual constituye un delito de los de mayor cuantía, y ordenado al alcalde reuna la Junta municipal de Sanidad para que adopte acuerdos que tiendan á extremar la vigilancia sobre la venta clandestina de carnes y pieles contagiosas, ordenando además que el señor veterinario municipal gire una visita de inspecciόu á todos los ganados.

El trozo de carne y piel cogido, procedente de ganados infestados, fueron destruidos por el fuego.

=Anoche, en el tren rápido de Madrid llegó procedente de Somió (Asturias), donde, como es sabido, ha pasado el verano, nuestro prelado Dr. Guisasola, á quien esperaban en la estación el gobernador civil Sr. López García, el provisor Dr. Luis Pérez, el secretario de cámara Dr. Bilbao, el deán Dr. Navarro Darás, rector del Seminario Dr. Domenech, varios señores canónigos y curas de las distintas parroquias, representantes de los jaimistas, Padres Camilos y todo el personal del palacio arzobispal.

A S. E. acompañaba su mayordomo doctor Marco Colomina. Sea bienvenido.

=El alcalde, el segundo teniente de alcalde y el secretario del Ayuntamiento de Cuart de Poblet, visitaron ayer al gobernador, dándole cuenta de los grandes daños producidos en aquel término por el último pedrisco.

El Sr. López García ordenó al ingeniero agrónomo Sr. Alcaraz visite los términos de Liria y Cuart de Poblet, para apreciar la cuantía de los daños é instruir el correspondiente expediente.

=El gobernador civil de Cuenca envió ayer un telegrama al Sr. López García, suplicándole que avisara al alcalde de Utiel de que hoy tiene que torear en dicha capital el novillero Saleri, que ayer actuó en Utiel.

El comunicante añadía que la ausencia de dicho torero podría provocar un serio conflicto de orden público.

El Sr. López García cumplió el encargo de su colega, y el alcalde de Utiel le contestó, diciéndole que Saleri estaba contratado también para hoy, y no puede, por tanto, ir á Cuenca.

=El presidente de la Diputación, Sr. Izquierdo, recibió ayer la visita del nuevo alcalde de Alberique, que le ofreció sus respetos.

=En la Caja de la Diputación provincial se recaudaron ayer las siguientes cantidades por contingente:

Del Ayuntamiento de Masanasa, 700 pesetas; Ayelo de Malferit, 500; Almoines, 150; Alborache, 442'36, y del Puerto, 1.576'95.

=Ayer zarparon, con rumbo á Tolón, los torpederos franceses números 183 y 187.

=No comprar calzado sin antes visitar el Gran Bazar *Lo Inconcebible* de la calle de San Vicente, 111 (frente al cine Romea). Grandes existencias. Precios de fábrica.

=La asombrosa liquidación de la tienda de los Gatos, plaza Mercado, 83, 84 y 85, llega á ser famosa entre las señoras, pues ninguna casa vende con mayor baratura sus artículos.

=INSECTICIDA GOMAR. (Véase 4ª plana.)

=Muy en breve aparecerá en el *Boletín Oficial* de la provincia una circular de la Dirección general de Administración, recordando á las Corporaciones, juntas de patronos, administradores, y, en general, á todas aquellas personas que intervienen en la administración de fundaciones de Beneficencia particular, la obligación en que se hallan de remitir durante el corriente mes los presupuestos de aquellas fundaciones particulares para el próximo año 1914, conforme á lo que previene la vigente instrucción del ramo.

=Mañana será el último día que la Compañía de Tranvías prestará servicio hasta la playa, dejándose, por tanto, en lo sucesivo, de expenderse billetes de ida y vuelta nocturnos en las líneas general y directa, del Cabañal y Caro.

=Hoy saldrá para París la Agrupación Instructiva Artesana. Lleven feliz viaje estos obreros.

=Se calla por sabido, que con neumáticos Bergougnan (Gaulois), se va donde se quiere.

=DR. ANTONIO VILLANOVA YS.—Clínica médica, especial de enfermedades del corazón y aparato respiratorio.—Colón, 12, bajo. Consulta de diez á una.

=Para curar calvicies, caídas de pelo, enfermos cuero cabelludo, es superior á todo lo conocido «El Regenerador Paz del Cabello», Burgos, 15 ptas., frasco. Envío paquete postal.

=El mejor de los laxantes: GRAINS de VALS.

=Los abogados colegiales que deseen tener á su cargo la defensa de pobres durante el año 1914, deberán presentar sus solicitudes en la secretaría del Colegio, dentro del mes corriente, de diez á doce de la mañana.

=D. Vicente Martínez Madrid ha solicitado, por conducto de este gobierno civil, el reconocimiento de una mina de lignito, en término de Domeño, compuesta de veinte pertenencias, bajo la denominación de «La Perla».

=Respecto á las quejas formuladas por los licitantes á la subasta de hierro viejo, de que ayer hablamos, el secretario de la Junta de Obras del Puerto Sr. Rizo, nos manifestó que algunas de ellas eran infundadas.

Justificó el procedimiento seguido diciendo que cada ministerio tiene una manera peculiar de anunciar las subastas, y de ahí la diferencia de las de Guerra y Fomento.

También dijo que el plazo establecido desde el término de la presentación de pliegos hasta el día 16, en que se verificará la adjudicación, estaba ordenado en una disposición de 11 de septiembre de 1886, con objeto de dar tiempo á que de otras provincias se remitan los pliegos presentados allí.

Insistimos en afirmar que nadie sabe concretamente cuales son los lotes en que el hierro es presentado á subasta, y nos afirmó que seguramente el ingeniero director habría dado amplias explicaciones á quien de él lo hubiera solicitado.

Terminó asegurándonos que el haber hecho lotes, se debía al deseo de que pudieran licitar los pequeños industriales, y rogándonos que hiciéramos constar que la Junta ha procedido en todo legalmente, lo cual nos complacemos en consignar.

=Procedente de San Sebastián y Biarritz llegó ayer, en el correo del Central de Aragón, nuestro querido amigo D. Fermín Cuber, con su distinguida esposa doña María Duart.

Anoche, en el rápido de la Corte, llegaron el coronel del regimiento de lanceros del Príncipe, D. Joaquín Herrero, acompañado de su hijo el ingeniero de minas D. Andrés.

También llegaron, en este tren, D. José Vallterra, D. Manuel Arnedo, D. José Escolano y D. Miguel Cotino.

=Preguntad á los farmacéuticos y os dirán que el *Licor del Polo* es el que está más á mano en sus farmacias, por ser el de más venta.

=Con mucha frecuencia las fermentaciones anormales del estómago producen acedias y vómitos, que se corrigen inmediatamente con el Elixir Estomacal de Sáiz de Carlos, porque quita las náuseas, dolores, ardores epigástricos, aguas de boca y tendencia al vómito.

=Calzado á *10'50 pesetas* par, á elegir, acreditado por su solidez, marca registrada *Lo Inconcebible*. No confundirse. San Vicente, 111, frente al cine Romea.

=El señor arzobispo conferirá, el día 20, órdenes mayores en la capilla de palacio, á varios alumnos de este Seminario que han terminado sus estudios, y al día siguiente reanudará la Visita Pastoral en los pueblos del arciprestazgo de Alberique. Terminada ésta, S. E. regresará á Valencia, pues este año se propone asistir á la apertura del curso en el Seminario y luego reanudará la Visita Pastoral por los pueblos del arciprestazgo de Callosa de Ensarriá.

=Anoche visitó al gobernador civil una numerosa comisión de barberos, dueños de las barberías económicas, para someter á la resolución del gobernador las diferencias existentes entre ellos y los dependientes.

Dicen que éstos tienen ahora nuevas exigencias, que califican de abusivas, pues además de que los patronos se comprometieron á hacerles la concesión que respecto á la jornada de trabajo solicitaban y firmaron las bases de arreglo, ahora los dependientes piden que no hallándose ellos trabajando durante su jornada, no puedan abrir sus establecimientos ni trabajar los patronos, quienes, como es natural, se resisten á esto. Ayer acudieron al señor López García para exponerle el caso, y advertirle de que no será por su culpa si los dependientes decláranse en huelga.

=Aplicación de la *vacuna preventiva contra la fiebre tifoidea* del Dr. Vincent, de París; en la Clínica de D. Angel Payá, calle de En Sala, 13, entresuelo, de 3 á 5, días laborables.

=Contra la solitaria, lo más seguro, lo más probado y de acción más eficaz y rápida, es el Mata-tenias del Dr. Greus. Fª frente c. Zaragoza.

=*Urberuaga de Ubilla*, Marquina (Vizcaya).—Aguas azoadas. Especiales para las enfermedades del aparato respiratorio. Pídase Memoria y guías. Se remiten gratis.

=Despachos detenidos en la Central de Teléfonos:

Eung Hung, Sodrach, 27; Patilla, sin señas; Manuel Gutiérrez, Valencia, 191, 4.°, 1.ª; Utiel, Suprano Martínez; Manuel Segarra, Sagunto, 137; Luis Babí, Lauria; Ezequiel Gallego, sin señas.

Detenidos en la Central de Teléfonos:

Antonio Avilés, Colón, 57; Iberimper; Amoniaco.

Noticias militares

De los soldados de cuota concentrados, á siete se les ha concedido prórroga de un mes para marchar á su destino, por hallarse pendientes de examen; á cuatro se les ha pedido que amplíen la información respecto á la fecha de la matrícula de las asignaturas pendientes de examen, y á tres se les ha denegado, por resultar que la matrícula está hecha después de la orden de concentración.

=Le ha sido concedida la pensión correspondiente á la placa de la real y militar Orden de San Hermenegildo, al coronel de infantería retirado, D. Ricardo Picazo.

=**Hé aquí el servicio de la plaza para hoy:**

Juez de guardia, capitán D. Manuel Fe Llorens; parada, Tetuán; jefe de día, teniente coronel del 11.° montado D. José Alonso; imaginaria, otro de Otumba D. Ricardo Vázquez; presidente de la Junta de provisiones, comandante de Otumba D. Alejandro Vicario Castro; visita de Hospital, primer capitán de Otumba; reconocimiento de provisiones, primer capitán del 8.° montado; vigilancia especial, dos sargentos del 11.º montado; escoltas y ordenanzas, Victoria Eugenia; compañía dispuesta para salir en caso de incendio, segunda de Otumba.

Son muy agradables y refrescantes las aguas frías del valle de VICHY
fuentes SAINT-LOUIS
St. Yorre, cerca Vichy, para curar el
ESTÓMAGO-HÍGADO-RIÑONES

Escolares

En las escuelas gratuitas del Ave-María se abre la matrícula. En la graduada de San Miguel (calle de San Dionisio, 1), se matriculará desde el próximo día 15 todos los días laborables de este mes, de diez á doce de la mañana.

En la Colonia Escolar de Marchalenes, los mismos días y á las mismas horas.

Las condiciones para ser admitidos son: ser hijo de familia obrera, tener siete años cumplidos y no padecer enfermedad contagiosa.

=Durante la segunda quincena del actual mes queda abierta en la Real Academia de Bellas-Artes la matrícula ordinaria para el curso de 1913 á 1914 de los estudios superiores de Dibujo, Pintura y Escultura, que constituyen las enseñanzas profesionales de Bellas-Artes.

En igual período se celebrarán exámenes de ingreso, exámenes para los no presentados ó suspensos en el pasado curso, y para los que estudien libremente.

Queda asimismo abierta la matrícula para la enseñanza artística de la mujer, sección elemental de Dibujo, de Adorno y de Figura y sus aplicaciones al bordado, abaniquería, decoración, cerámica y pirograbado.

=En el Ateneo Musical, queda abierta la matrícula de solfeo para el curso de 1913 á 1914.

La tormenta de ayer

Anoche descargó una nueva tormenta sobre nuestra ciudad, con gran aparato de relámpagos y truenos y el consiguiente diluvio.

Los relámpagos eran continuos, y los truenos ensordecedores retumbaban, haciendo trepidar las vidrieras de las casas.

La tormenta comenzó á las nueve próximamente de la noche y adquirió desde los primeros momentos gran intensidad. Cayó, como en los días anteriores, abundante agua y á pequeños intervalos, mezclada con granizo. Los relámpagos y truenos eran continuos, y algunos de aquellos iban acompañados de chispas eléctricas. En muchos pararrayos se recogieron algunas.

Una de las chispas penetró por los hilos conductores de flúido eléctrico del alumbrado en la fábrica de muebles de D. Ramón Talens, sita en la calle de San Vicente, núm. 152, y luego de fundir los plomos, produjo muchos chispazos. El dueño de la fábrica, presa del mayor susto, marchó al retén de bomberos. Estos, á pesar de que en aquel momento diluviaba, salieron con las bombas, consiguiendo extinguir el fuego á los pocos momentos.

En el poblado de Benimaclet cayó otra chispa en la calle del mismo nombre, núm. 3, donde vive Antonio Preses. Penetró por la ventana del pajar, sito encima de la cuadra, prendiendo fuego á un montón de paja, que ardió en pocos momentos.

Los retenes de bomberos del Ayuntamiento y de la casa de las Rocas, marcharon al lugar del siniestro, sofocando el fuego después de varias horas de incesantes trabajos.

Perecieron asfixiadas una mula y varias aves de corral.

La casa donde se produjo el incendio quedó inundada.

A las tres y media de la madrugada ha regresado de Benimaclet la brigada de Bomberos.

Los bomberos prestaron servicios de achicar el agua en las calles de San Vicente, números 167 y 170; Ruzafa, 32; Gracia, 120; Barcas, sastrería; Pellicers, 4; Bajada de San Francisco y plaza de Emilio Castelar, Vilaragut, 7; Guillem Sorolla, 47, y Horno del Hospital, 12.

La playa de Levante quedó convertida en inmensa laguna, y la Compañía de tranvías tuvo que suspender el servicio de playa.

Por la Ribera del Júcar llovió también copiosamente, causando grandes perjuicios á muchos arroceros, los cuales tenían en las eras sus cosechas.

De no cesar pronto este régimen tormentoso, las pérdidas que sufriría el agricultor serían inmensas.

También esta madrugada ha experimentado una crecida el río Turia.

A la misma hora que más arriba indicamos, el agua cubría por completo el cauce.

En el Círculo de Bellas-Artes

Interesante conferencia

Anoche, á las nueve y media, y á pesar del mal tiempo, por tener que regresar en la mañana de hoy á Barcelona el profesor D. Delfín Dalmau, dió su anunciada conferencia en el citado Círculo, á la que asistió una numerosa concurrencia, no obstante lo intempestivo de la noche.

Comenzó haciendo atinadas consideraciones sobre el genio de Zamenhof, y la influencia de los diversos proyectos de idioma internacional en aquel para la creación del Esperanto.

Explicó el método seguido por el autor de dicho idioma para la formación de la gramática y elección de las raíces que integran su vocabulario, acortando este de una manera considerable por la creación de afijos para la construcción de palabras derivadas.

Expuso las razones políticas que impiden la adopción de una lengua nacional como idioma internacional, criterio que ya fué sostenido en el Congreso de Asociaciones Internacionales celebrado en Bruselas.

Finalmente, demostró que el Esperanto no es una mezcla, sino una selección de las diversas lenguas vivas, y que es la única solución del problema porque resulta ser la prerealización de la evolución lingüística.

El conferenciante fué muy aplaudido y felicitado por su notable disertación, en la que reveló sus grandes conocimientos lingüísticos, y un espíritu analítico nada común.

DE ANTAÑO

VALENCIA RETROSPECTIVA

Viernes 13 de septiembre 1709.

Se publicó bando en Valencia de que todos compongan las calles cada casa lo que le tocase delante de ella, llenando de tierra su distrito y que los estercoleros no lleven ligones y que las mujeres que vivieren deshonestamente se presenten dentro de breves días, so pena de encerrarlas en la galera, que es una cárcel, y después desterrarlas al arbitrio y voluntad. Las penas son de diez libras.

(*Diario de Planes*).

EL TIEMPO

Servicio especial meteorológico de la "Federación Agraria de Levante,

12 de septiembre de 1913.

Categoría: T. V. E.

Una intensa borrasca, cuyo centro radica en el Norte de Irlanda, prolonga su álveo hasta nuestra Península. Las altas presiones residentes durante tantos días á nuestro lado Norte, han desaparecido.

Parte de lluvias.

Día 7: Segorbe 7.

Día 8: Denia 3, Sagorbe 4.

Día 9: Segorbe 14, Benicásim (Villas) 12'3, Pantano de Buseo 10'5, Masía de Calabarra 10, Santo Espíritu 9'5, Chelva (D. H.) 10'7, Denia 6.

Día 10: Segorbe 31'2, Puebla de Vallbona 38, Santo Espíritu 38'2, Liria 37, Faura 36'8, Benicásim (Villas) 35, Chelva (Convento) 22, Cuenca 20, Chelva (D. H.) 17, Requena 14'9, Teruel 13, Albaida (Cipreret) 10'4; Benifayó 8'3, Alcira (La Murta) 8'8, Denia 6, Jávea 3'8, Alcira 3'1.

Día 11: Albaida (Puerto) 21'2, Alberique 15'1, Onteniente 13, Alcira (D. H.) 8, Siete-Aguas 7'3, Valencia (F. A.) 6, Benigánim 4, Puebla de Vallbona 3'4, Villarreal 1'3, Cuenca 20, Teruel 10, Castellón y Albacete 1.

Continuidad de las tormentas y lluvias.

Avisos marítimos.—Vientos del SE. en el Océano. Variables en el Mediterráneo. Riesgo de virada al N. y NE. en todas las costas.

YM.

Estación Meteorológica de Valencia.—Observaciones de las ocho de la mañana: Presión barométrica corregida 757'96; temperatura mínima á la sombra, 13'6; humedad relativa, 81; lluvia precipitada, 1'0; dirección del viento, NNE.; estado del cielo, nuboso.

Observaciones de las cuatro de la tarde: Presión barométrica corregida, 757'96; temperatura máxima al sol, 33'8; máxima á la sombra, 24'2; humedad relativa, 83; lluvia precipitada, 0'0; dirección del viento, SE.; estado del cielo, cubierto.

Observaciones astronómicas de hoy día 13.

El sol sale á las 5 horas y 40 minutos, y se pone á las 6'14. La luna sale á las 5'34 de la tarde y se pone á las 3'27 de la madrugada.

El "gordo,, en Valencia

Nos comunican desde Madrid, que con motivo de haberse concedido á D. Juan Bello, administrador de Loterías, núm. 11, de esta capital, el traslado de su lotería de la plaza del Mercado, núm. 65, á la de Emilio Castelar, número 21, al mismo local que ocupa la conocidísima *Subasta Clement*, le han sido remitidos para la venta al referido lotero, el billete ó billetes á los cuales corresponderán el *gordo* del próximo sorteo, y los 6.000.000 de Navidad, según telegramas que en su día esperamos recibir.

Nos ruega, por lo tanto, el Sr. Bello, ofrezcamos su nuevo despacho y lo hagamos constar á la numerosa clientela de que cuenta, y al público en general, á fin de que no descuiden su cierta participación en dichos premios, que como hemos dicho, se hallan á la venta en la desde hoy llamada *Lotería de la Subasta* (plaza de Emilio Castelar, núm. 21).

GRAN TEATRO APOLO CINE

Hoy sesión solemne.—Debut de la nueva marca

SPLENDOR

ó sea otra exclusiva más de Apolo
La casa

SPLENDOR

va á impresionar una serie de cintas á cargo de
CARLOTA WICHE
La primera se titula
LA VIDA DE LA INSTITUTRIZ
de 1.010 metros

Plaza de Toros

Hoy, de tres á cinco de la tarde, estarán expuestos en los corrales de la Plaza los seis novillos que se lidiarán el próximo domingo, permitiéndose la entrada al público.

Existe gran animación por presenciar esta corrida, en la que alternarán los diestros valencianos Rafael Nadal y Alfredo Ortells, y el sevillano José Camargo, *Camarguito*.

La empresa de nuestro circo taurino ha organizado para esta corrida una especie de concurso, que dará mayor aliciente al espectáculo. Se trata de premiar el trabajo del matador que obtenga mayor éxito en la corrida, con una contrata para matar el domingo 21, los dos toros en que realicen sus experimentos los célebres saltadores landeses MM. Vaillant y Campagnola, que se presentarán dicho día.

NOTICIAS TEATRALES

En Apolo, en la función de hoy, podrá conocer el público una nueva marca: la «Splendor», que ha lanzado hace poco su primera película, titulada «Vida de una institutriz». La casa «Splendor» está manufacturando una serie de interesantísimos gilms, á base de la gran actriz Carlota Wiché, y según noticias recogidas en las más importantes revistas cinematográficas, se trata de verdaderas obras de arte, excelentemente impresionadas y conseguidas con tal lujo de detalles, que solo con la primera cinta «Vida de una institutriz», de 1.010 metros, se ha puesto la marca «Splendor» á la cabeza de las más prestiosas.

Salón Cine Romea -
CALLE DE SAN VICENTE, 106

Hoy sábado, 13 de septiembre de 1913, reapertura, con un selecto y escogido programa.

Estreno de la extraordinaria y grandiosa película de 1.300 metros, dividida en tres partes, de la reputada marca Aguila

LA ULTIMA VICTIMA

La sensacional película de 400 metros, marca Eclectic

UN DRAMA EN LA FRONTERA

La altamente cómica de la acreditada marca Pathé

DEL DICHO AL HECHO

Todo estrenos.—Sesiones contínuas desde las cuatro tarde hasta las doce y media.

Bendición de una bandera en Benimaclet

Mañana, á las nueve, se bendecirá una bandera para la música La Amistad, en el poblado de Benimaclet.

Esta bandera ha sido costeada por los músicos y socios que asisten á la escuela de música, y bordada por la maestra nacional de dicho poblado, doña María de la Concepción Miró Botella, que con mucho acierto y exquisito gusto artístico ha creado lo que se llama una preciosidad. El dibujo representa á Santa Cecilia en uno de los éxtasis cuando tocaba el órgano; este boceto está hecho por el reputado pintor D. Ramón Garrido.

Al amanecer habrá diana; á las nueve será llevada la bandera desde el Colegio nacional de niñas á la iglesia, con música, donde se bendecirá, y á continuación será la misa mayor.

Al salir de la iglesia será paseada por las calles del poblado, imponiéndole gran número de corbatas, entre ellas, una muy preciosa de la comisión de festejos de la calle de Ripalda.

Por la tarde habrá concierto, en que tocarán las mejores piezas de su extenso y variado repertorio, bajo la experta batuta del reputado profesor D. Joaquín Bonillo, que con tanto acierto ha sabido formar dicha música.

La enhorabuena á la señora maestra, comisión de Música y director de la música.

Fiestas en los pueblos

En Rafelbuñol

Día 13.—Disparo de morteretes, pasacalle y serenata.

Día 14.—Fiesta á la Virgen del Milagro. Al amanecer, disparo de morteretes y diana; á las diez, misa á gran orquesta, siendo el orador don Félix Tomás Vivó, y luego disparo de morteretes y *engraellat*; á las cuatro, cabalgata; al anochecer, procesión y castillo de fuegos artificiales; á las diez, función de teatro al aire libre y *coloquis*.

Día 15.—Fiesta á los Santos Abdón y Senén. Al amanecer, diana y morteretes; á las nueve, misa á gran orquesta, siendo el orador D. Enrique Sanchis; por la tarde, concierto musical y procesión, y después castillo de fuegos artificiales.

†

R. I. P.

Las misas que se celebrarán mañana, 14 de los corrientes, en la parroquia de San Juan y San Vicente de esta ciudad; en la iglesia de San Francisco de la ciudad de Játiva; y en la parroquia del Carmen y capilla del Asilo de Ancianos Desamparados de la ciudad de Requena, serán en sufragio del alma de

EL SEÑOR

D. Manuel Alonso-Gásco y Tormo

Capitán de Caballería

que falleció en Córdoba el 14 septiembre de 1912

Su madre la Excma señora doña Eduarda Tormo, viuda de Alonso-Gásco; hermanas la Ilma. señora doña María Alonso-Gásco de Tormo y doña Rosa Alonso-Gásco de Lloret; hermanos políticos, sobrinos y demás parientes, encareeen á sus amistades la asistencia á alguno de dichos actos.

CENTRO CIENTIFICO.—Ciscar, letra E, bajo

Profesorado Oficiales de Artillería.—Preparación para militares, Correos y Telégrafos, por el plan nuevo y antiguo.—Gran éxito en las últimas oposiciones.
Matrículas y detalles, en el Centro, de cuatro á siete.

NERVIOS La epilepsia, histerismo, convulsiones, vértigos, temblores, agitación nocturna, insomnios, palpitaciones, migraña, dolores neurálgicos, pérdida de la memoria y demás accidentes nerviosos, se curan siempre tomando el acreditado ELIXIR BERTRAN.—Venta: Farmacia Bertrán, plaza Junquera, 2, Barcelona.—Droguería de G. Contat y Comp.ª, Mercado, núm. 72, Valencia.

Colegio y Academia de Cervantes

Director, D. MANUEL SANCHIS, licenciado en Filosofía y Letras y Maestro superior

PRIMERA ENSEÑANZA GRADUADA.—Párvulos, elemental, semi-superior y superior y especial para el ingreso en el Instituto.
SEGUNDA ENSEÑANZA.—Oficial, colegiada y libre.
ENSEÑANZA ESPECIAL.—Francés práctico, dibujo, solfeo y plano.
Las clases de 1.ª enseñanza quedan abiertas desde primeros de septiembre.
Alumnos internos, medio-pensionistas, permanentes ó encomendados y externos.—Se reciben encargos de matrícula para el Instituto.—Pídanse reglamentos.

Hernán Cortés, 19

Crónica de SUCESOS

¡CUIDAD DE LOS NIÑOS!—El niño de ocho años Francisco Carreres Tormo tuvo ayer la desgracia de sufrir una caída, fracturándose el brazo derecho. Se le prestó asistencia facultativa en la casa de Socorro de Ruzafa, donde fué calificada dicha lesión de pronóstico menos grave.

Luego de curado se le condujo á su domicilio.

INTENTO DE SUICIDIO.—Una joven de 18 años, llamada Ana Ferrer, que habita en la calle de San Pedro Pascual, núm. 5, intentó ayer poner fin á su vida arrojándose al cauce del río desde la Pasarela. Sin pérdida de momento fué conducida á la casa de Socorro de la Glorieta, donde el facultativo de guardia le apreció conmoción cerebral y varias contusiones, siendo luego trasladada al Hospital.

El juzgado de guardia, que lo era el de Serranos, se personó en el Santo Establecimiento, instruyendo las oportunas diligencias. La joven suicida negóse rotundamente á declarar, y por esta causa se ignoran las que la impulsaron á tomar tan fatal determinación, suponiéndose que debieron ser contrariedades amorosas.

ACCIDENTE DEL TRABAJO.—José Ruiz Conesa, de 26 años, operario de la fábrica de ácidos La Unión Española, tuvo ayer la desgracia de caerse de una altura de cuatro metros, produciéndose varias contusiones en la región torácica derecha, muslo y pie del mismo lado y fuerte conmoción cerebral y visceral.

Fué curado en la casa de Socorro del Puerto y luego conducido en una camilla á su domicilio, donde quedó en grave estado.

DESCUIDO LAMENTABLE.—Un vaquero tuvo ayer un descuido, y el animal que conducía penetró en la Colegiata de San Bartolomé, en ocasión en que los señores canónigos estaban celebrando los oficios del día.

Aunque la vaca llegó hasta cerca del coro no se produjo alarma, pues los fieles tuvieron buen cuidado de dejarla pasar, sin hacer nada que pudiera servir para desmandar al animal.

El vaquero penetró en el templo, y se apoderó del animal sin ningún esfuerzo. El pobre hombre sufrió la consiguiente desazón, al darse cuenta del desaguisado cometido por la vaca.

De la Región

SILLA

El niño de 20 meses José María Cases Ortigues, tuvo la desgracia de caer á una acequia, donde pereció ahogado.

De CASTELLÓN

Los sucesos de Peñíscola.—Conflicto en puerta

Ha quedado solucionado el conflicto que ayer ocurrió en Peñíscola, con motivo de la toma de posesión del cargo de alcalde, el teniente de alcalde segundo de aquel Ayuntamiento, contra el cual se pronunció un numeroso grupo de vecinos.

El jefe de la fuerza que envió el gobernador para restablecer el orden, telegrafía lo siguiente:

«Ayer motivo hacerse cargo alcalde hubo algunas manifestaciones disgusto, que terminaron inmediatamente requerimientos fuerzas Guardia civil.

Hoy, á las diez, nombrado nuevo alcalde, cumplimento órdenes gobernador sin ocurrir novedad. Orden completo.»

Entre los industriales alpargateros reina alguna efervescencia con motivo de la instalación de unos talleres, que intenta llevar á cabo en esta ciudad una Sociedad catalana.

Una comisión de ésta y otra de aquéllos ha visitado al gobernador para darle cuenta de lo que ocurre.

El Sr. Izquierdo les ha invitado á que lleguen á un acuerdo en beneficio de todos, ya que él se encuentra dispuesto á garantir la libertad del trabajo á todo aquel que lo solicite.

Este pleito está llamado á ocasionar un conflicto, si no se soluciona pronto.

Armengot.

12 septiembre 1913.

Diario de Avisos

El señor delegado de Hacienda ha hecho para hoy los siguientes señalamientos de pago:

D. Pedro Galiana, 245'76 pesetas; D. Juan Patiño, 302; D. José Mart nez, 2.978'96; D. Domingo López, 268'67; Ayuntamiento de la capital, 16.003'63; D. Francisco Castaños, 131'26; D. Tomás García, 538'50; D. Juan Picón, 130; D. Rafael Belmonte, 72'73, y D. Fernando Miranda, 500.

En el gobierno militar se interesa la presentación del soldado del regimiento de infantería de Alfonso XII, Alfonso Pérez Gil, para entregarle un documento de su pertenencia.

ACEQUIA DE FABARA.—Teniendo que proceder esta Comunidad al cobro del cequiaje ordinario de 1913-914, á razón de 0'75 pesetas por hanegada, y al del extraordinario por la formación de un padrón, á razón de peseta por hanegada, se hace presente que, á partir del 15 del actual, podrán satisfacerse los recibos de dichos repartos, con la bonificación del 5 por 100, en la calle de Navellos, núm. 4, entresuelo, de nueve á una.

Al propio tiempo se hace saber que durante los mismos días estarán de manifiesto las bases bajo las cuales se concede la recaudación de los repartos que se giren por dicha Comunidad, al objeto de que puedan enterarse los que aspiren á la referida recaudación, y presentar en plica cerrada sus proposiciones.

Valencia á 8 de septiembre de 1913.—El síndico, *Francisco Puchalt*.

Ungüento y Píldoras Holloway.—Estos son, en todas las estaciones, los remedios más eficaces, baratos y populares, y pueden usarse en todas circunstancias, sin la posibilidad de que causen mal y con la certidumbre de que harán bien. Las erupciones de la piel, las quemaduras, los sarpullidos, las úlceras, las llagas, y en una palabra, las dolencias cutáneas de todo género son inmediatamente aliviadas y finalmente sanadas por dichos medicamentos refrigerantes y depuratorios. Frotándose el abdomen con el Ungüento, este evita toda irritación intestinal é impide que sobrevengan las diarreas y otros desórdenes análogos que suelen provenir del calor del verano y de la abundancia de fruta. Las ronchas, las inflamaciones, los dolores musculares, las afecciones neurálgicas y las hinchazones glandulares ceden pronto á las virtudes terapéuticas de las preparaciones Holloway.

Trilladoras modernas

Modelo original perfecto, puede verse funcionar en la presente temporada.
Maquinaria agrícola y molinería.
Arrocerías y fábricas mixtas de harinas.
BIENVENIDO MARÍ, Visitación, 1, Valencia.
Diplomas de honor y medallas de oro en diferentes Exposiciones.

†

D. O. M.

Todas las misas que se dirán mañana 14, en el convento de HH. de la Esperanza y convento de RR. PP. Salesianos (San Antonio), serán aplicadas por el eterno descanso del alma de

EL SEÑOR

Don Manuel Alonso-Gásco y Tormo

que falleció el 14 de septiembre de 1912

Su viuda é hijos suplican á los fieles en general una oración por su alma.

Cuentos Lírics, *per Eduart L. Chavarri*
Poesía de Teodoro Llorente. Prólogo de Santiago Rusiñol. Ilustraciones en colores, de F. Marco. Un volumen de más de 300 páginas, TRES ptas.

Publicaciones

Hemos recibido *El Defensor Administrativo*, que publica un interesante texto, cuya lectura recomendamos.

ESPECTÁCULOS

TEATRO APOLO.—Gran Cinematógrafo.—Programa selecto.—Sesión única: de 6'30 tarde á 12'30 noche.

AVISO AL PÚBLICO

El ferrocarril de Madrid á Zaragoza y á Alicante lleva la tercera clase en los correos de la línea de Madrid á Zaragoza y Barcelona, de manera que los viajes de Valencia para Madrid y Zaragoza, y viceversa, pueden hacerse en dicha clase, en combinación con los correos del *Central de Aragón*, con gran rapidez y muy económicamente.

Recordamos que los precios por el *Central de Aragón*, son:

	1.ª clase.	2.ª clase.	3.ª clase.
De Valencia á Madrid..	49'45	38'70	23'50
De Valencia á Zaragoza.	30'95	24'35	14'70

LAS HORAS SON:

La llegada á Valencia que se anunciaba á las 13'35, es ahora á las. . . . . 12'52
De Madrid sale el correo á Zaragoza á las 19'54
De Zaragoza á Madrid, el correo, á las. . 7'30
De Zaragoza á Madrid, el mixto, á las. . 21'05
Llegada á Madrid, el mixto, á las. . . 21'20
Llegada á Madrid, el correo, á las. . . 7'45
Llegada á Zaragoza, el correo, á las. . 6'20
Llegada á Zaragoza, el tren de lujo, á la 1'35

Ministerio de Educación, Cultura y Deporte

Telegramas y Teletonemas

De Instrucción pública

Madrid 12, á las 7'30 tarde.

El Sr. Ruiz Jiménez ha dictado una real orden-circular ordenando que los contratos de alquileres que celebren los Ayuntamientos para la instalación de escuelas, se pongan en conocimiento del ministerio. Sin este requisito no se verificará ningún juicio de desahucio. Los antiguos contratos se modificarán con arreglo á las disposiciones consignadas en esta real orden. Con ello se evitará que se cierren las escuelas por desahucio.

El Sr. Ruiz Jiménez ha remitido á la firma del Rey una disposición para que la clase de Caligrafía que se da en la enseñanza superior pase á formar parte del plan de estudios de la enseñanza elemental.

Dispone también que la clase de Dibujo de las Escuelas Normales se dé bisemanalmente, y la de Caligrafía, en las Escuelas de Artes y Oficios, sea alterna.

Información de Fomento

Madrid 12, á las 8'15 noche.

En el ministerio de Fomento se reciben telegramas de provincias dando cuenta de los daños causados por las inundaciones. No hay fondos, por haberse suprimido el capítulo de calamidades públicas; pero se recogerán datos de los daños para pedir un crédito extraordinario.

La huelga de mineros de Asturias está virtualmente solucionada, pues los obreros, los patronos y el gobierno, están conformes en que debe fijarse el salario mínimo.

La solución del conflicto ferroviario de la línea de Manresa á Berga está pendiente de una reunión que se celebrará mañana para conocer la fórmula que propone el gobernador civil de Barcelona, que ha sido nombrado árbitro.

Como consecuencia del accidente ocurrido en el tren á la hija del Sr. García Prieto, se ha dictado una real orden recordando á las divisiones de ferrocarriles que deben obligar á las empresas á procurar por la solidez y buen estado del material móvil. Se ordena se ejerza gran vigilancia sobre las agujas, servicio de alumbrado, calefacción, conservación de los muelles, limpieza de asientos, etc.

Hablando con Alba

Madrid 12, á las 8'30 noche.

El ministro de la Gobernación, al recibir hoy á los periodistas, nos dijo que había conferenciado por teléfono con el conde de Romanones, el cual se halla muy satisfecho del banquete celebrado ayer, que organizaron los elementos liberales de las Vascongadas.

Añadió, que el presidente del Consejo consideraba dicho acto como el resurgir del partido liberal vasco, que durante muchos años ha permanecido casi anulado. Declaró que, tanto él como el conde de Romanones, están dispuestos á favorecer de una manera decidida, el movimiento político iniciado en aquella región.

Luego nos dijo que había conferenciado también con el general Marvá, inspector general del Trabajo, el cual le dió extenso y detallado conocimiento de la labor realizada por los inspectores, cuyo meritísimo trabajo es muy eficaz y beneficioso. El Sr. Alba lo reconoce así y por ello, al promulgar el decreto relativo á la jornada fabril, había tenido en cuenta que las Juntas locales no son las más indicadas para realizar la labor que encargó á los inspectores. Agregó, que procurará aumentar el número de estos, pues actualmente solo son treintra y siete para toda la Península.

El Sr. Alba se propone presentar un proyecto de ley sustrayendo de las Juntas locales de Reformas Sociales el conocimiento de las infracciones de la ley del Trabajo.

«Estas Juntas—exclamó el ministro—se convierten en políticas en la mayoría de los casos y resultan ineficaces colaboradoras de la acción social.

El ministro terminó diciendo que recibe muchos telegramas de distintos puntos pidiendo socorros y que está decidido á presentar á las Cortes un proyecto de crédito extraordinario, toda vez que no le es dable hacer otra cosa.

Briones.

De San Sebastián

Madrid 13, á las 9'40 noche.

El Rey tomó parte en las regatas, piloteando el balandro «Giralda» con la señorita doña Carmen Irazusta. Obtuvo Su Majestad la copa «Victoria» y la sortija de la duquesa de Bailén.

El Rey asistió luego al reparto de premios á los balandristas y al *lunch* que se celebró en el Club.

=El señor conde de Romanones no despachó hoy con el Rey.

Nos dijo que no tenía ninguna noticia que comunicarnos.

Celebróse la prueba «Omnium» del Concurso, tomando parte 87 caballos.

La banda de música del regimiento de Infantería de Sicilia hizo los honores á los Reyes y amenizó el Concurso.

En la tribuna hallábase toda la familia Real, excepto la Reina doña María Cristina. Asistieron también el presidente del Consejo de ministros y las autoridades.

Se registraron tres caídas de otros tantos ginetes, sin consecuencias.

Llegó el ministro de Marina Sr. Gimeno, quien conferenció con el conde de Romanones, acerca del sitio donde habrá de verificarse la entrega de la bandera de combate al acorazado «España».

Briones.

La corrida del Montepío

Bombita se corta la coleta

Madrid 12, á las 10'15 noche.

Decididamente, el 19 de octubre se verificará la corrida á beneficio del Montepío de los Toreros, y como es sabido, en esta fiesta se cortará la coleta el inmenso diestro de Tomares.

Por la noche será obsequiado con un banquete mónstruo.

Briones.

El Infante D. Alfonso

Madrid 12, á las 10'20 noche.

Llegó á Madrid Su Alteza Real el Infante D. Alfonso de Orleans y de Borbón, acompañado de su ayudante el primogénito del marqués de Borja. Tan pronto como se quitó el polvo del viaje, presentóse al ministro de la Guerra y al capitán general, quedando incorporado al regimiento de infantería del Rey, núm. 1, al que pertenece como primer teniente.

En Irún le recibió Su Majestad el Rey, á quien acompañaban el jefe superior de Palacio señor marqués de la Torrecilla y el gobernador civil de Guipúzcoa, llegando en automóvil á San Sebastián, donde el Infante tomó el expreso.

Mañana saldrá Su Alteza para Algeciras con su batallón.

Briones.

Preparando la vista

El proceso contra Sánchez

Madrid 12, á las 10'25 noche.

El juzgado militar estuvo hoy en Prisiones con objeto de notificar al procesado Sánchez la constitución del tribunal que ha de juzgarle. Igual hizo en la Cárcel de mujeres, con María Luisa. Ni uno ni otro han recusado á ningún componente de dicho tribunal.

En vista de la evidente insuficiencia del local en que se piensa celebrar el Consejo, el general Tovar se propone conferenciar con el capitán general con objeto de elegir otro sitio, que será cualquiera de estos: Escuela Superior de Guerra; cuartel de la Montaña ú otro. Probablemente será este último.

Utilizando del derecho que le conceden las leyes, Sánchez asistirá á las sesiones del Consejo. María Luisa ya ha anunciado que no.

Siguiendo la instrucción del expediente por la publicación de una fotografía del ex-capitán Sánchez, de uniforme, declararon hoy, ratificándose en las manifestaciones que tenían hechas el nombrado Sánchez, su abogado defensor Sr. Serrano Batanero y el fotógrafo Alfonso.

Luego se realizaron unos careos entre el fotógrafo y Sánchez y éste y su defensor. En el último, Sánchez se adhirió á las aseveraciones del Sr. Serrano, asegurando que cuanto éste diga es para él artículo de fé.

Briones.

EL TIEMPO

Madrid 12, á las 11'10 noche.

Se han acentuado las presiones débiles en el Mediterráneo occidental, formando una depresión cuyo centro es de 750 milímetros, y aparece situado en Baleares. Los vientos soplan entre fuertes y moderados.

El mar está agitado en Galicia, y llueve copiosamente en la costa de Levante. En Valencia 72 milímetros; en Tortosa 75; en Castellón 34, y con menos abundancia en el Centro y en el Norte.

En Madrid descendió el barómetro á 702 (lluvia).

La temperatura sigue descendiendo. La máxima ha sido hoy de 25 grados, y la mínima de 16.

Briones.

A luchar por la Patria

S. M. el Infante D. Alfonso

Madrid 11, á las 11'15 noche.

En el rápido de Hendaya ha llegado esta tarde S. M. el Infante D. Alfonso, que viene á incorporarse á su regimiento y marchar con él á Africa. En la estación era esperado Su Alteza por el coronel y jefes y oficiales del regimiento del Rey, al que pertenece, el ministro de la Gobernación y muchas personas distinguidas.

Mañana saldrá el Infante con su regimiento para Algeciras, donde esperará la orden de trasladarse á Africa. A Su Alteza acompaña uno de sus ayudantes.

Hoy mismo, el Infante D. Alfonso, se ha presentado al ministro de la Guerra.

Briones.

Nuevo mapa del mundo

En 10 de diciembre se hará

Madrid 12, á las 11'20 noche.

A consecuencia del acuerdo adoptado en la última Conferencia Internacional de Geografía, el próximo 10 de diciembre se celebrará otra en París con objeto de proceder á la redacción de un nuevo mapa del mundo.

El gobierno español ha sido invitado á enviar á la docta asamblea un representante.

Briones.

La salud de su hijo

El Sr. La Cierva regresa á Madrid

Madrid 12, á las 11'25 noche.

Como es sabido, hoy llegó precipitadamente á esta Corte el Sr. La Cierva, por habérsele comunicado desde aquí, que un hijo suyo había caido gravemente enfermo.

El ilustre ex-ministro conservador tomó el auto en Solerzano, donde pasaba unos días con el Sr. Maura, y marchó á Vitoria, subiendo en el expreso que le ha traido á Madrid.

Por fortuna, como ya se ha dicho, el joven enfermo ha mejorado bastante.

Briones.

De Marruecos

Madrid 12, á las 11'30 noche.

Oficial de Melilla

«Melilla 11, 14'15.—Comandante general á ministro de la Guerra:

De los datos recogidos del tiroteo de ayer, en que fué herido el teniente Sr. Fortea, resulta que éste fué atacado en el abrevadero de Melka, por un grupo de la kabila de Ulat-Adenais.

La fuerza advirtió el ataque y tomó la ofensiva, desbaratando al grupo rebelde y matando al hijo del Shuavi, moro importante de dicha kabila. También les mataron 50 cabezas de ganado.

Ayer otro grupo intentó aproximarse á Uxda. Cuando ya se hallaba cerca de la posición rompimos el fuego y los bandoleros se pusieron en precipitada fuga.

Dejaron en nuestro poder un herido, que resultó ser uno de los que robaron ganado el 21 de agosto en Ulat-Adrain. Los moros amigos, al reconocerle, quisieron rematarle, pero lo impidió la tropa.»

Oficial de Tetuán

«Tetuán 11, 22'50.—Comandante en jefe á ministro de la Guerra:

Al establecer esta mañana el servicio de protección al trabajo de los fortines que se construyen en las inmediaciones, los moros, emboscados, agredieron á una patrulla del regimiento de Saboya, formada por el cabo Cruz Gómez y ocho soldados. A la primera descarga cayó un soldado nuestro muerto. El cabo repelió la agresión y él mismo mató á un moro, apoderándose de la gumía y de su cadáver hasta que llegaron refuerzos. Mató á otros tres, cuyos cadáveres sus compañeros se llevaron á rastras.

Con arreglo al art. 9.° del Reglamento de 26 de marzo, será propuesto para recompensa.»

Informes de Cádiz

Cádiz.—Ha regresado á Madrid D. Adolfo Navarrete.

=Procedente de Táhger, llegó el «Pelayo».

=El domingo marchará á Ceuta el «Carlos V».

A Marruecos

Sevilla.—Ha marchado á Algeciras, donde embarcará para Ceuta, la tercera compañía del regimiento de Zapadores. La componen 199 hombres, al mando del capitán Sr. Rivadilla.

=Espérase la llegada del «Canalejas», conduciendo 250 enfermos.

Noticias de Ceuta

Ceuta.—A bordo del «Vicente Ferrer» ha llegado la compañía del regimiento de Mallorca que quedó en Almería con motivo de la ejecución de los reos de Gador. Ha sido alojada en el cuartel de Revellín, de donde saldrá mañana para incorporarse en Tetuán á su regimiento.

=El domingo se verificará el acto de descubrir la lápida á la memoria de la heroina Agustina Zaragoza Domenech.

=En auto marchó hoy á Kudia Condesa el general García Menacho, con sus ayudantes.

Varias noticias

Ceuta.—Ayer tarde oyéronse cañonazos en Kudia Federico. Créese que se trata de fuego de cañón para disolver á algunos grupos moros.

El destroyer «Audaz» salió para vigilar con los reflectores eléctricos la bahía y la costa hasta Siris, por donde se ha hecho siempre contrabando de guerra.

Son esperados el crucero «Carlos V» y otros buques de la escuadra.

Llegó el crucero «Río de la Plata», procedente de Tánger.

La construcción del ferrocarril de Río Martín á Tetuán se halla adelantadísima. Faltan solo tres kilómetros para terminarla. El comercio de Ceuta censura que se haya construido este ferrocarril primero que el de Ceuta á Tetuán.

Moros dispersados

Melilla.—En Buxda presentóse anoche un grupo de moros.

Algunos tiradores nuestros se destacaron, poniéndoles en precipitada fuga y dejando un herido, que fué recogido por nuestras tropas. Se trata de un bandolero de la kabila de Buyagi.

Reconcentración de moros - - - -

Ceuta.— Un núcleo de rifeños, bastante numeroso, se ha reconcentrado hoy hacia Ben Carich, donde aseguran que el Raisuli espera un gran contingente.

Herido grave

Melilla.—Ha llegado á la plaza, ingresando en el Hospital Doker, el teniente D. Julio Fortea.

Tiene un balazo que le penetra por el costado izquierdo y le sale por la axila derecha, traspasándole, además, el balazo, sin fracturar ningún hueso.

La herida ha sido calificada de pronóstico grave.

El teniente Fortea es solamente seis meses casado y su esposa reside en ésta. Cuando se enteró de que su marido se encontraba herido, marchó al Hospital con el fin de asistirle.

El herido fué curado de primera intención en Yadumen por los médicos de la ambulancia montada y los del regimiento de San Fernando y luego, en un coche, se le trasportó con todo género de cuidados á Melilla.

Briones.

Madrid 13, á las 2'15 madrugada.

Movilización de tropas

Tánger.—Dicen de Tetuán que una columna, compuesta de dos batallones de los regimientos de Madrid y de Barbastro, una batería de artillería y un escuadrón de fuerzas regulares salió para río Azmir, donde debía unirse para una acción combinada y decisiva con la columna del general López Herrero, procedente de Ceuta, y la del general Arraiz.

Los moros están escarmentados -

Tánger.—Entre algunas tribus vecinas á Tetuán se notan síntomas de apaciguamiento, motivado por los castigos ejemplares infringidos por nuestras tropas á los rebeldes.

Algunas fracciones desean hacer actos de sumisión á España, pero vacilan por temor á las represalias de las tribus guerreras.

Buenas esperanzas.—Las harkas

Tánger.—Se esperan grandes resultados de la operación contra los kabileños de Anghera, en la cual interviene activamente el general Marina.

Informes de Tetuán dicen que ha variado mucho la situación de las harkas desde hace varios días. La que se hallaba en Zahima-Barrent, en el camino de Fondak, se ha trasladado últimamente hacia Aluz, cerca de Ceuta, que es donde opuso resistencia el día 9 á la columna de Arraiz, protegidos los moros por las trincheras, alambradas y por las talas de árboles.

Créese que el Raisuli no va con dicha harka, pues parece que ésta no le hizo buena acogida.

Según algunos indígenas, el célebre cabecilla ha estado estos dias en Ben-Carrich, pero ya ha vuelto Zinat.

La línea del Sur de Tetuán está defendida ahora por numerosos puestos, y también lo está el camino que siguen los convoyes para ir á Lauzien.

El alto mando español, tiene el propósito de ocupar las cercanías del valle de Jemis y zoco, situado en el mismo, con objeto de limpiar la región del Oeste, esperando luego la marcha general de Silvestre, con objeto de unirse á él.

Elogios

Tánger.—La colonia francesa hace grandes elogios de las atenciones de que es objeto por parte de las autoridades españolas y que van ahondando las simpatías entre franceses y españoles.

Combate

Tánger.—El domingo último tuvo lugar un combate en los alrededores de Ruts, que duró todo el día.

Nuestras tropas demostraron gran orden y resistencia, y rechazaron á los montañeses, los cuales se retiraron con grandes pérdidas.

Briones.

EL DÍA TAURINO

Madrid 12, á las 11'40 noche.

EN SALAMANCA

Amaneció el día lluvioso, y á la Plaza, por tal causa, acudió esta tarde poca gente. Estaban anunciados Bombita, Pastor y Joselito Gallo. Los toros eran de D. Manuel García.

Al hacer el paseo las cuadrillas, advirtió el público que no iba Joselito Gallo, protrumpiendo en una silba fenomenal. Bombita subió al palco presidencial, conferenciando con el alcalde, al cual manifestó que Joselito Gallo había tomado en Valladolid un auto para trasladarse á Salamanca, habiendo sufrido en el camino este vehículo un choque con otro, á consecuencia de lo cual resultó Gallito con una herida en la cara.

Se acordó suspender la corrida hasta que este diestro llegase, y cuando lo hizo marchó á la enfermería, reconociéndole los médicos, que declararon que el Gallo tenía en la cara una herida, que le imposibilitaba continuar la lidia.

Primero.—Colorao y bravo. Toma cinco varas, cuatro caídas y dos caballos muertos. Los banderilleros cumplieron superiormente.

Bombita muletea entre pitones, pero se alarga la brega, y el aburrimiento se apodera de los espectadores.

Ricardo atiza un pinchazo bueno, otro hondo alargando el brazo, y luego otros. Por fin se echa el toro y hay división de opiniones.

Segundo.—Pastor muletea con pases naturales y de tirón para sacar al toro de las tablas. Un pinchazo bueno y una estocada entera Saca el estoque con una banderilla y descabella.

Tercero.—Bombita realiza una faena adornadísima, intercalando algunos pases de rodillas y de molinete. (Ovación.) Sigue la faena artística, y después de colocar una estocada entera, descabella á la primera. (Ovación).

Cuarto.—Pastor trastea valiente y pincha dos veces. Hay nuevos muletazos y una estocada baja, acabando con un descabello.

Quinto.—Los matadores ponen varios pares buenos. Bombita brinda á toda la Plaza y realiza una faena magistral con pases de todas marcas. El público, entusiasmado, pide música.

El espada corona tan superior labor con una soberbia estocada. (Ovación y oreja.)

Sexto.—Sale casi de noche. Pastor pasa desconfiado, arreando un pinchazo, otro con desarme y otro final para acostarse el animalito, que en un derrote empitona al banderillero Pepín, hiriéndole levemente en el muslo derecho.

La cogida de Pepín

Nuevas noticias de Salamanca aseguran que el banderillero Pepín, herido esta tarde por un toro, sufre una lesión de mayor gravedad que se creía.

Briones.

Noticias cortas

Madrid 12, á las 11'45 noche.

La *Gaceta* publica un decreto autorizando al ministro de la Guerra para la adquisición de 40 camiones automóviles de 4.000 kilogramos de carga y tres coches talleres.

=Hoy han visitado al ministro de la Guerra los generales Sres. Villar y Villate, Franch y otros.

=En breve se publicará algunas propuestas sobre destinos en el cuerpo de capellanes de la Armada.

=En el tren rápido marchó á San Sebastián el ministro de Marina Sr. Gimeno con sus ayudantes los Sres. Armada y Rojas.

=Regresó esta mañana de dicha ciudad el Sr. Rodríguez de la Borbolla.

=El ministro de Hacienda ha dispuesto que todos los delegados que se hallen en uso de licencia se restituyan inmediatamente á sus destinos.

=Esta tarde se reunió en el ministerio de Hacienda la Junta de Protección á la Industria Nacional, resolviendo varios expedientes de trámite, entre ellos, uno fijando el precio del kilo de cobre para las instalaciones telegráficas.

Briones.

De Provincias

Madrid 12, á las 11'50 noche.

Nueva escuela de peritos agrícolas

Albacete.—Llegó el director general de Agricultura para inaugurar la escuela de peritos agrícolas.

El presidente de la Diputación pronunció un elocuente discurso, al que contestó D. Texifonte Gallego.

Después se celebró un banquete en el palacio de la Diputación.

Briones.

De BARCELONA

Barcelona 12, á las 11'55 noche.

Movimiento de buques.—El falucho naufragado.—El temporal en Villanueva y Geltrú.—Las protestas de los comerciantes por la actitud de los dependientes.—La enfermedad del rector de la Universidad.—Notas municipales.—Una conferencia política.—El Centro Regional Valenciano.—El primer premio de la Lotería Nacional.—Mal tiempo.—Las fiestas Constantinianas en Sabadell.—La jornada de las sesenta horas de los obreros textiles.

Durante el día de hoy entraron en nuestro puerto las embarcaciones siguientes:

«Comercio», «Ciérvana», «Miramar», «Francolí», «Alba», «Cataluña», «Teresa», «Lucía», «Mahón» y «Barceló».

Zarparon las siguientes:

«Luis Vives», «Cabañal», «Saint-Jaques», «Tordera», «Alexandra», «Hartsland», «Larre», «Jaime I» y «Barceló».

=El falucho que naufragó ayer en la desembocadura del Llobregat, se ha averiguado es el «Monte», de la matrícula de Gibraltar, que hacía frecuentes viajes de Argelia á estas costas, creyéndose dedicábase al contrabando.

Naufragó á consecuencia de una chispa eléctrica que dió en el casco. Los cinco individuos que formaban la tripulación lograron salvarse en un bote.

=En Villanueva y Geltrú, á causa del temporal de agua reinante, hundiéronse los techos de la caseta de los transformadores de energía eléctrica de la Sociedad de Riegos y Fuerzas del Ebro, resultando dos obreros contusos. A consecuencia de la avería quedó interrumpida la corriente eléctrica, parando tres fábricas de hilados y tejidos.

=Ha sido autorizada la reapertura del Centro Cultura, de Sans, clausurado á raiz de la última huelga.

=Una comisión de comerciantes ha visitado al señor gobernador civil para protestar de que anoche un grupo de dependientes apedreó bárbaramente una tienda de la calle de Aribau, rompiendo los cristales de los escaparates, y causando contusiones al dueño.

Este entregó al Sr. Francos Rodríguez una de las piedras que se lanzaron contra su establecimiento, de tamaño bastante grande, y en la que escrito en lápiz se lee la palabra «recort».

Añadió la comisión que el acuerdo del Centro de Dependientes de suspender la campaña, acaso obedezca á la habilidad de eludir responsabilidades.

El señor gobernador civil ha dado órdenes severas á la policía para que se castigue á los alborotadores.

=El rector de la Universidad, señor barón de Bonet, ha sido viaticado en su finca «Vistarica», desde donde ha sido trasladado á su domicilio de Barcelona, encargándose del rectorado el Dr. Daurella.

Los pliegos colocados en el portal de la casa se llenan de firmas.

=Los concejales regionalistas se han negado á formar parte de la comisión del Ayuntamiento, que irá á Valencia, Zaragoza y Madrid, con objeto de estudiar el resultado de la implantación de los impuestos sustitutivos al de consumos.

Obedece la negativa á estimar inútil el viaje, después del estudio que se hizo antes de la formación de los presupuestos municipales.

=La conferencia dada por el concejal de la izquierda catalana Dr. Martorell, ha sido muy aplaudida. El orador se mostró partidario de la alianza de los republicanos nacionalistas con los lerrouxistas, en las próximas elecciones municipales; pero elementos prestigiosos de la izquierda catalana, opinan contrariamente á lo mantenido por el mencionado diario.

=El Centro Regional Valenciano está ultimando los preparativos para la apertura de la escuela gratuíta de francés, aritmética, teneduría de libros, inglés, dibujo artístico y sólico y para señoritas.

Las clases comenzarán el día 10 del próximo octubre.

=El billete agraciado con el primer premio de la lotería, se despachó en la administración de la Puerta del Angel, ignorándose quiénes son sus afortunados poseedores.

=Durante el día, llovió copiosamente á ratos; el tiempo continúa metido en agua.

=Durante la primera quincena del mes de octubre, se celebrarán, en Sabadell, Fiestas Cosntantinianas. En el programa de festejos figura la colocación de una cruz monumental en el término del pueblo de Barrera.

=Hoy ha reanudado el trabajo una fábrica con 55 obreros. El total de establecimientos fabriles en marcha asciende á 249, con una población obrera de 23.318. Se ha celebrado la asamblea de los delegados obreros, acordando, por unanimidad, de sostener la jornada de 60 horas semanales y rechazando, en absoluto, la de 62.

Acordóse, además, celebrar una reunión el lunes, para tratar de la expulsión del presidente Sr. Luis Más.

En reunión celebrada por los obreros constructores de básculas y arcas, que están en huelga desde hace unas semanas, han acordado, en principio, aceptar la fórmula de arreglo propuesta por la comisión mixta de patronos y obreros y celebrar el domingo una Asamblea general, á fin de tratar sobre la aceptación definitiva.

B.

¡Ya no hay consumos...!

Pero queda el inquilinato

Madrid 13, á las 0'15 madrugada.

Parece ser que de las averiguaciones que se venían practicando para corregir la serie inacabable de construcciones, abusos, vejámenes, etcétera, de que los cobradores del arbitrio sobre inquilinato vienen haciendo víctimas á los vecinos de Madrid, resulta que estos cobradores se concertaban con los agentes de apremio para partirse el beneficio de los recargos.

Realmente no faltaba más que esta nueva añagaza, para hacer completamente intolerable la acertadísima y *eficaz* supresión de los consumos.

Briones.

La lotería

Madrid 13, á las 0'30 madrugada.

El segundo billete premiado con la segunda suerte en el último sorteo, está muy dividido, pues poseen dos décimos un empleado de Hacienda y otro del Ayuntamiento; otro décimo está en poder de un tabernero de la calle de Atocha y á una cigarrera, que lo distribuyó entre sus compañeras.

Briones.

En Gobernación

Madrid 13, á la 1'15 madrugada.

El ministro de la Gobernación nos dijo esta noche que no tenía ninguna noticia de Riotinto, porque á causa de hallarse interrumpidas las comunicaciones con Huelva, no ha podido conferenciar con el gobernador de dicha capital, quien seguirá seguramente, sus gestiones en pró de la solución.

Briones.

Inauguración

Madrid 13, á la 1'20 madrugada.

Se ha celebrado en el Circo de Parish la inauguración de la temporada. La compañía de Borrás y Ana Adamuz es excelente. Se puso en escena *El alcalde de Zalamea*, que interpretaron con gran éxito, consiguiendo un triunfo clamoroso.

Briones.

Un tren hacia la muerte

Sobre la máquina riñen el fogonero y el maquinista

Madrid 13, á la 1'30 madrugada.

Telegrafían de París que ayer tarde el tren de viajeros de Bayona á Pau salió como de costumbre á la hora fijada en el horario, y sin que ninguno de aquellos pudieran presumir que iban á ser testigos de un drama que pudo costarles la vida.

El maquinista y el fogonero del tren indicado tenían antiguos resentimientos y cuestionaron con gran violencia antes de ponerse en marcha el convoy. La autoridad del jefe de la estación les obligó á cesar en su disputa y subir á prestar servicio á la máquina.

Maquinista y fogonero, en los primeros minutos de marcha rehuyeron toda conversación; pero la disputa surgió nuevamente y con tal violencia, que los contendientes, olvidándose de sus arduas obligaciones, llegaron á las manos y lucharon con verdadero encarnizamiento. La riña se prolongó largo rato, cruzándose mutuos insultos á grandes gritos, que llamaron la atención á los viajeros.

Algunos de estos se enteraron de lo que ocurría, y sintiendo el terror de una catástrofe casi segura, si los que luchaban caían á la vía y la máquina quedaba abandonada á su propio impulso, comenzaron á gritar. A las voces de los viajeros diéronse cuenta los dos rivales, y el maquinista, para desasirse del fogonero, que le tenía sujeto, le hincó los dientes en una de las manos de aquél, que dando un alarido de dolor, soltó la presa.

Ciego de cólera el fogonero, cogió el hacha de partir carbón y golpeó con ella al maquinista en la cabeza. Al sentirse herido vaciló sobre sus plantas, y cayó después de rodillas.

Tuvo entonces un momento de lucidez en que tuvo la visión de su responsabilidad gravísima, y avanzó penosamente hacia el manipulador y dió freno... La máquina se detuvo...

Cuando los viajeros descendieron de sus coches y se precipitaron hacia la máquina: el herido yacía en el suelo; de su cabeza manaba sangre en abundancia... El fogonero, en pie, recostado sobre la carbonera, dejóse detener sin oponer resistencia ninguna.

El tren estuvo parado largo rato, hasta que llegó de la estación cercana otra máquina con personal completo.

Briones.

Del Extranjero

Madrid 13, á las 3'30 madrugada.

Dinero para Cuba

Nueva-York.—El gobierno yanki ha autorizado la emisión de un empréstito de 15 millones de dollars para Cuba.

El collar de perlas

Londres.—Continúa la vista de la causa contra los autores del robo del collar de perlas, desfilando numerosos testigos

Los debates son lentos y fatigosos.

Accidente á un aviador

San Petersburgo.—El aviador ruso Kasnoyerelo, que se dirigía á San Petersburgo, sufrió una espantosa caída

El ministro del Interior, que casualmente pasaba en su automóvil por donde ocurrió el accidente, apresuróse á acudir en auxilio del aviador, pero todo socorro era inútil, pues Kasnoyerelo había fallecido instantáneamente.

El cólera

Bucharest.—La epidemia colérica va en aumento, y se han extremado las medidas sanitarias, pero éstas no bastan á contener la marcha progresiva de la enfermedad.

Actualmente hay en Bucharest 1.555 atacados, la mayor parte de ellos militares. Han fallecido 661.

El Rey de Grecia á París

París.—Dicen los periódicos que para acentuar los sentimientos del gobierno griego para con Francia, Venizelos acompañará al Rey Constantino en su viaje á París.

Todos los periódicos se ocupan de los famosos incidentes, y esperan, como consecuencia, manifestaciones de simpatía hacia el gobierno griego, pero olvidan que está próxima la llegada del Rey Constantino y entonces habrá ocasión.

China y el Japón

Tokío.—El gobierno chino ha declarado verbalmente que accede á las peticiones del Japón; pero, sin embargo, el gobierno japonés no está satisfecho y se habla de su decisión de enviar tropas á China.

El general Yamagata, hablando de este asunto, considera prematuro el envío de fuerzas.

Ahora se espera saber el giro que toma el conflicto, y ver si China cumple pronto los propósitos que verbalmente ha manifestado. Si no lo hace así, el conflicto estallará seguramente.

Maniobras francesas

Nancy.—Han comenzado las maniobras de la undécima división. La misión militar rusa, que asiste á aquellas, ha sido muy cariñosamente agasajada.

Robo en un tren

Moulins.—A una señora que iba en un tren, los ladrones le han robado de un saquito de mano 20.000 francos en alhajas

Un ministro y Gordon en Tolón - - - - - - - -

Tolón.—Ha llegado el ministro de Marina para presenciar unas interesantes maniobras de hidroaeroplanos. Desde aquí marchará á revistar la escuadra anclada en Villecomblay.

=M. Gordon Bernett, autor de la copa de su nombre, ha estado en este aeródromo, presenciando unos interesantes vuelos que hicieron Garros, Gilbert y otros.

Poincaré de viaje

París.—La comitiva presidencial, atravesando los valles de Carrere, llegó á Ozerche, donde se celebró una brillante recepción. Desde allí, MM. Poincaré se dirigieron al salón Latour, donde hubo otra recepción.

Las Cortes italianas

Roma.—En breve serán disueltas las Cortes.

Después de las elecciones legislativas presentará el gobierno un proyecto de concesión del crédito de 300 millones para gastos del ejército de mar y tierra.

El conflicto mejicano

Londres.—Noticias de Méjico dicen que entre los yankis reina gran inquietud, por desconocer en absoluto la suerte corrida por los 350 prisioneros norteamericanos, hombres y mujeres, que fueron apresados por las tropas del general Huertas.

Como ya les comuniqué, el presidente de los Estados-Unidos M. Wilson, no permitió pasasen armas para Méjico por la frontera, y el presidente Huertas, en vista de esta actitud, decidió no dejar pasar tampoco la frontera á los norteamericanos.

Por esta causa fueron apresados los 350 individuos súbditos yankis.

La suerte de estos no preocuparía mucho á sus compatriotas, toda vez que no es de esperar que los mejicanos les maltratasen, pero es el caso que dichos individuos fueron conducidos á Torreón, y ésta, desde hace algunos días, se encuentra sitiada por los rebeldes.

Estos, según se dice, si no han entrado ya en la población están en vísperas de tomarla, á no ser que los sitiados reciban rápidos auxilios, y esto es lo que produce la justificada inquietud, pues si los rebeldes logran entrar en Torreón, no tendrán seguramente con los prisioneros, las consideraciones que las tropas de Huerta tienen con ellos.

Briones.

Últimos despachos

Madrid 13, á las 3'45 madrugada.

Mitins

El domingo se celebrará en el teatro Barbieri un mitin, organizado por los radicales, para rebatir la campaña de injurias contra Lerroux por sus «correligionarios».

Hablarán Salillas, Fuentes y Calzado.

En la Casa del Pueblo se celebrará también el domingo un mitin socialista, en el que se ocuparán de la cuestión de los tranvías.

Accidente sin consecuencias

En el Aeródromo de Carabanchel estaba efectuando experimentos un aviador militar. A causa de habérsele descompuesto el aparato se cayó del mismo, resultando, afortunadamente, ileso.

Monederos falsos

Anoche fueron detenidos tres individuos acusados de expender moneda falsa.

Fueron puestos á disposición del juzgado.

Se cayó al sótano y se mató

En una tienda de la calle de Avapiés, entró á comprar boquerones un individuo llamado Sebastián Martín.

Cuando salía no vió que la tapa de los sótanos estaba levantada y cayó á la cueva, quedando muerto en el acto.

Briones.

Ministerio de Educación, Cultura y Deporte

Noticias del Ayuntamiento

Oficio de gracias

El cónsul alemán en nuestra ciudad, Sr. Buch, ha dirigido al alcalde Sr. Banquells un oficio agradeciendo las atenciones dispensadas á la tripulación y oficialidad del crucero «Victoria Louise», por parte del vecindario y del Ayuntamiento.

Decomisos

El veterinario municipal D. J. Juan y Albiñana, de servicio en el Mercado Central, decomisó 97 kilos de pescado en mal estado y el Sr. Criado López 56 kilos.

Recaudación

Ayer se recaudaron: Por arbitrios sobre carnes, 4.173 50 pesetas; por inspección veterinaria, 309'40 por peaje, 50'00.—Total, 4.532'90 pesetas.

Movimiento de población

Ayer se registraron los matrimonios, nacimientos y defunciones siguientes:

Juzgado municipal del distrito del Mar

Nacimientos: Varones, 2.—Hembras, 1.

Defunciones: Ricardo Luis Gómez Argente, de 15 meses, Almoina, 4, de meningitis.—Miguel Gómez Benavent, de 24 días, Bonaire, 20, de atrepsia.

Distrito del Mercado

Matrimonio: Amadeo Hervás con María de los Dolores Jiménez.

Nacimientos: Varones, 4.—Hembras, 2

Defunciones: Ninguna.

Distrito de San Vicente

Nacimientos: Varones, 5.—Hembras, 3

Defunciones: Gaspar Salvador Puchol, de 19 años, Recaredo, 11, de aneurisma al corazón.—Vicente Marín Villanueva, de cinco días, Villas de Pontons, 38, de falta de desarrollo.—Pedro Ferrandis Rodrigo, de 74 años, San Vicente, 262, de senectud.

Distrito de Serranos

Nacimientos: Varones, 1.—Hembras, 0

Defunción: Joaquín García Civera, de 80 años; Sogueros, 10, de vejez.

Total: Matrimonios, 1.—Nacimientos, 18.—Defunciones, 6.

Crónica religiosa

SANTOS DE HOY.—San Ligorio, mártir.—El oficio y la misa son del día sexto infraoctava de la Natividad, con rito semidoble y color blanco.

SANTOS DE MAÑANA.—La Exaltación de la Santa Cruz y la Fiesta del Santo Cáliz.

CUARENTA HORAS.—Empiezan en el convento de Santa Tecla. Se descubre á las seis de la mañana, y se reserva á las siete de la tarde.

CORTE DE MARÍA.—Nuestra Señora de Lourdes, en San Andrés.

ADORACIÓN NOCTURNA.—Turnos de Cœna-Domini y de San José.

Sección Comercial

Recaudado en la Aduana en el día de ayer

	Pesetas.
Oro	3.910'00
Moneda corriente	150'16
Transportes	1.177'36
Multas	15'00
Sanidad	20 50
Total	5.273 50

Relación de los precios á que se cotizaron las frutas, hortalizas y legumbres en el día de ayer en la Plaza de Abastos, facilitada por la Casa de Vicente Andrés:

Frutas:

Bresquillas, de 6 á 16 rs. arroba.
Uva moscatel, de 10 á 14.
Capirotes, de 8 á 9
Planta fina, de 10 á 15.
Idem nueva, de 8 á 10.
Valanci negro, á 10.
Melocotones, de 10 á 20.
Membrillos, de 7 á 8.
Codoñetas, de 6 á 7.
Acerolas, de 8 á 12.
Peras duras, de 8 á 10.
D. Guindo, á 14.
Manzanas, de 6 á 12.
Serenas, á 3.

Hortalizas:

Tomates, de 8 á 10 rs. arroba.
Tabella, de 10 á 11.
Garrofó, de 12 á 14.
Pimientos colorados, de 6 á 8.

DE INGLATERRA

Información para LAS PROVINCIAS

Londres.

Ligera demanda. Cuatros, á 4¦6; cincos, de 5¦3 á 5¦6.

Liverpool.

Se subastaron doce cajas de cebolla, llegando en buena condición, demanda buena, los precios han mejorado, mercado firme.

Cuatros, de 4¦6 á 4¦9; cincos, de 5¦1 á 5¦4; seises, de 5¦7 á 5¦3.

(*De la casa Plá y Mompó.*)

Productos del Campo

Precios y observaciones

Burriana 10 de septiembre.—Cebada, 2 pesetas varchilla; avena, 1'75; alfalfa seca, 1'50 arroba; algarrobas, 1'75; membrillos, 0'50 docena.

Segorbe 11 de septiembre.—Aceite, 16 pesetas arroba; algarrobas, 2'25; patatas, 1'50; cáñamo, 15; habichuelas blancas, 6'50 varchilla; pintadas, 5'50; maíz, 2'60; trigo, 3'50; vino, 1'75 cántaro; huevos, decena, 1'40.

EL PUERTO

12 septiembre

MOVIMIENTO DE BUQUES

Entrados: Vapor Lulio, de Ibiza, con cargo general.—Vapor Segundo, de Barcelona, con cargo general.—Vapor Ausias March, de Barcelona, con cargo general.—Vapor R. Mambrú, de Avilés, con carbón.

Salidos: Vapor Vicente La Roda, para Melilla, con cargo general.—Vapor Lulio, para Ibiza, con cargo general.—Vapor Nordrem, para Hamburgo, con fruta.—Vapor Segundo, para Bilbao, con cargo general.—Vapor Ausias March, para Barcelona, con cargo general.—Vapor Rogaland para Bristol, con fruta.

Movimiento Bursátil

Cotización de valores

Cotización del Colegio de Corredores de esta plaza correspondiente al día 12 de septiembre de 1913:

FONDOS PUBLICOS

Deuda perpétua al 4 por 100 interior.—Serie F, 00 00 o. E, 00-00 o.; D, 00-00 o.; C, 00.00 o.; B, 83 00 o.; A 00 00 o.; G, 85-25 o.; H, 85 25 o.; en diferentes series: 00-00 o.

Obligaciones municipales: 6.ª y 8.ª emisión; Ensanche 98-50 d.

Obligaciones provinciales.—Puertos: 103-25 d.
Id. id. Cárceles, A: 102-25 d.
Id. id. id. B: 102-00 d.

OBLIGACIONES

Ferrocarril Grao-Valencia-Turia: 60-00 d.

Cambio oficial de ayer

París.—Cheque de banquero: 6 80.
8 días vista, comercial: 5-75 á 6-25
Londres.—Cheque de banquero: 26 97.
8 días vista, comercial: 26 71 á 26-85.

Telegramas bursátiles

Según el Boletín del Colegio de Corredores

Barcelona 12, á las 16.

Deuda perpétua al 4 por 100 interior . . . 79-75
Banco Hispano-Colonial (acciones) . . . 65-00
F.-C. del Norte de España (acciones) . . . 101-00
F.-C. Madrid-Zaragoza-Alicante (acciones) . . . 97-00
F.-C. de Orense (acciones) . . . 28-90
F.-C. Andaluces . . . 70-30
Cambios s/ París, á la vista . . . 6 80
Cambios s/ Londres, á la vista . . . 26 94
París: 4 por 100 exterior . . . 92 65

Servicio particular

París 12 á las 14

3 por 100 exterior	92 65	Río-Tinto	2031 00
3 por 100 francés	90-07	F.-C. Norte	473 00
4 por 100 interior	77-00	F.-C. Zaragoza	404 00
5 por 100 ruso	105-50	Andaluces	329 00

Madrid 12, á las 16

4 por 100 int. cont.	79 70	Arrendataria Tabaco	291 00
4 por 100 interior fin	79-70	Exterior París	92 60
Amortizable	98 95	Francos	6.80
Banco de España	448 00	Libras	00 00

Bolsín.—4 por 100 interior. 79-65

Barcelona 12, á las 11

Interior	79-75	Orenses	
Colonial	65-00	Exterior París	28.90
Alicantes	97-00	Francos	92.60
Nortes	101-00	Libras	6.80
Andaluces	70-30		26.90

Bolsín

Interior	79-67	Nortes	100.90
Alicantes	96 85	Orenses	0.00

LOECHES PURGANTE

AGUA MINERAL NATURAL

Indiscutible superioridad sobre todos los purgantes, por ser ABSOLUTAMENTE NATURAL.—Curación de las enfermedades del aparato digestivo, del hígado y de la piel con especialidad: congestión cerebral, bilis, herpes, escrófulas, varices, erisipelas, etc.

Botellas en farmacias y droguerías, y JARDINES, 15, MADRID

Platería "CHRISTOFLE"

Sola y Unica Calidad

La Mejor

Para conseguirla EXIJASE esta Marca y el Nombre "CHRISTOFLE" sobre cada pieza.

Valencia: ERNESTO FERRER (sucesor de Janini).

DIENTES — MUELAS — LABIOS — ENCÍAS

La curación del **DOLOR DE MUELAS** y la hermosura de la **BOCA** se logran siempre con el uso de la **MENTHOLINA DENTÍFRICA** que prepara el Dr. Andreu, de Barcelona, á base de quina calisaya y menthol del Japón.

Con el uso de la MENTHOLINA se consigue siempre calmar el dolor de muelas, emblanquecer y fortalecer la dentadura, aromatizar el aliento y dar vigor á las encías, evitando así la caries y la oscilación de los dientes.

Su olor y sabor son tan esquisitos y agradables, que deja la boca fresca y aromatizada por mucho tiempo.

La MENTHOLINA en polvo, usada con el elixir aumenta la blancura y belleza de los dientes.

Pídanse en todas las farmacias, droguerías y perfumerías.

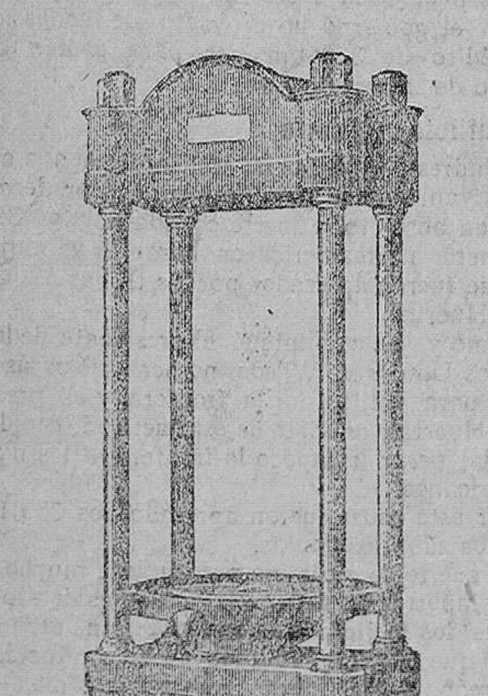

Los molinos aceiteros más perfeccionados de esta región, los ha montado - la casa -

E. L. Guardiola

MÁQUINAS AGRÍCOLAS

Calle Don Juan de Villarrasa, 2, Valencia

Instalaciones con caballería ó motor.—Prensas hidráulicas y de husillo.—Separadores y lavadores de aceite.—Filtros.

¡Guerra á los lentes!

No más MIOPES PRESBITAS NI VISTAS DEBILES

"OIDEU,"

UNICO Y SOLO PRODUCTO DEL MUNDO que quita el cansancio de los ojos, evita la necesidad de usar lentes y proporciona una envidiable vista aun á las personas septuagenarias.

UN LIBRO GRATIS á todo el que lo pida. BERNARDINI Y COMP.ª Representante para Valencia y su provincia, Daniel Blasco, Jabonería Nueva, 10, y Siurana, núm. 1, herboristería, Valencia.

Servicio nuevo en Valencia

La GESTION.—Agencia para la investigación é información particular de toda clase de asuntos. Tramitaciones de reclamaciones judiciales y gubernativas anticipando los gastos previo contrato. Comisiones nacionales y extranjeras. Corresponsales en todas partes de policía privada.—Tapinería, 47, 1.º, 1.ª

Pararrayos

Instalaciones completas para edificios hasta 25 metros de altura, á 80 y 100 pesetas.—Figuerola, Peris y Valero, 26. 2

MÁRMOLES Grandes TALLERES S. ORTIZ

Especialidad en LÁPIDAS

MIGUELETE, 3—VALENCIA

Chocolates

VIUDA DE R. COMOS

Especialidad á la VAINILLA

SANTA CATALINA, 16

L'IDEAL

Sombrillas y abanicos.—No comprar sin visitar esta casa.

SAN VICENTE, 2, CHAFLAN

JARABE DE GIBERT

y Grajeas

AFECCIONES SIFILÍTICAS

VICIOS de la SANGRE

Prescritos por los primeros Médicos

Preparados por

BOUTIGNY-DUHAMEL, Farmacéutico

DESCONFÍESE DE LAS IMITACIONES

Alexandre, Maisons-Laffitte París.

¿QUÉ ES LO QUE NECESITAN los DEBILITADOS, los FATIGADOS

aquellos que tienen débiles los PULMONES y los BRONQUIOS? Un ANTISÉPTICO y un RECONSTITUYENTE

Para casos tales, nada como la

SOLUCIÓN PAUTAUBERGE

que en forma apropiada, reúne el antiséptico y el reconstituyente más poderosos, la Creosota y el Clorhidrofosfato de Cal.

Constituye el remedio soberano contra los CATARROS, las BRONQUITIS crónicas, la GRIPE, el RAQUITISMO y la ESCRÓFULA. Aumenta el apetito y las fuerzas, agota las secreciones y previene la

TUBERCULOSIS

L. PAUTAUBERGE, COURBEVOIE-PARIS y en todas las Farmacias.

LA UNION Y EL FENIX ESPAÑOL

Compañía de seguros reunidos

CAPITAL SOCIAL

12.000.000 de ptas. efectivas

COMPLETAMENTE DESEMBOLSADO

Agencias en todas las provincias de España, Francia y Portugal

49 años de existencia

Seguros sobre la vida — — — — — Seguros contra incendios

Subdirectores en Valencia: D. Javier Ferrer Gimeno, calle de la Concordia, 8, y Srs. Albert é Hijos, plaza de Rodrigo Botet, 2.

LINEA DE PINILLOS

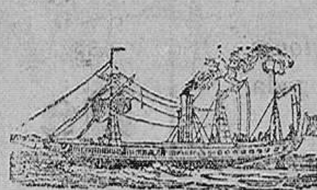

Viajes rápidos y telegrafía sin hilos

Servicio al Brasil-Plata

CON SALIDAS FIJAS

Para Santos, Montevideo y Buenos Aires

Salidas de Valencia

Línea de Buenos-Aires

Vapor INFANTA ISABEL, el día 16 de septiembre.
Vapor CADIZ, el día 24 de septiembre.
Vapor BARCELONA, el día 10 de octubre.
Vapor VALBANERA, el día 1.º de noviembre.

Admiten carga y pasaje en las clases de lujo, 1.ª de 1.ª, 1.ª de 2.ª, 2.ª económica, 3.ª de preferencia y 3.ª clase. A los pasajeros de 3.ª clase se les sirve la comida en mesas.

Servicio á las Antillas y Estados-Unidos, con salidas fijas los días 6 y 22 de cada mes

Vapor CATALINA, el día 21 de septiembre para Puerto-Rico, Mayagüez, Ponce, Santiago de Cuba y Habana. Admiten además carga y pasajeros de 1.ª, 2.ª y 3.ª para Canarias y New Orleans, y carga con conocimiento directo para los puertos de Sagua, Caibarien, Nuevitas, Puerto-Padre, Gibara, Banes y Nipe, con transbordo en la Habana, y para Guantánamo, Manzanillo y Baracoa, con transbordo en Santiago de Cuba.

Consignatarios en Valencia: REQUENA E HIJOS, Colón, 62.—Teléfono 264.

Versos de la Juventud

Por TEODORO LLORENTE

Se vende en la Administración de LAS PROVINCIAS, al precio de

Tres Pesetas

Insecticidas Gomar

De cierto, seguro y garantizado contra el POLL-ROIG, POLL-NEGRE, SERPETA, NEGRILLA y demás enfermedades del naranjo y toda clase de árboles y plantas.

Antifiloxérico Gomar

(Patente de invención núm. 54.367)

Curación radical y rápida de la filoxera y todo género de enfermedades y plagas de la vid.

Para pedidos, instrucciones y detalles, al administrador de la Jabonera Española. Alboraya (Valencia).

Represenante en la Ribera del Júcar, D. Amadeo Canut, Carcagente. Inspector práctico, D. José Ciavijo.

Lloyd Italiano

Servicio rápido entre VALENCIA y BUENOS AIRES

El magnífico trasatlántico de 11.000 toneladas

INDIANA

Saldrá fijamente el 22 DE SEPTIEMBRE, á las once de la mañana, DIRECTO A MONTEVIDEO Y BUENOS AIRES, tocando en el Brasil.

Admitiendo carga y pasaje de cámara y tercera clase

Estos vapores están dotados de todos los adelantos más modernos, como telegrafía sin hilos, doble hélice, lujosas y ventiladas cámaras, tratamiento de primer orden, tanto para el pasaje de cámara como para el de TERCERA; los departamentos de estos últimos son amplios, aseados y bien ventilados, reuniendo todas las comodidades apetecibles.

Comida á la española y servida en mesas, con vino y pan fresco en todas ellas.—Los señores viajeros deberán pedir las plazas con bastante anticipación.

Para más informes dirigirse al consignatario en Valencia, IGNACIO SIMO, plaza del Príncipe Alfonso, núm. 16, bajo.

BUQUES

Compañía Sevillana

El vapor TORRE DEL ORO saldrá el día 13 del actual para Barcelona, Cette y Marsella.

El vapor CIERVANA saldrá el día 15 del actual para Alicante, Cartagena, Almería, Málaga, Algeciras, Cádiz, Sevilla y Huelva.

Se admite también carga para Ayamonte é Isla Cristina, con transbordo en Huelva y Pte. Mayorga en Algeciras.

Consignatarios: Viuda de Bastevrechea, Colón, 68. En el Grao darán razón los Sres. Romaní y Miquel, Muelle, núms. 15 y 16, y en la Agencia de la Consignación, Muelle, número 8.

Servicio de vapores especialmente propios para transporte de fruta y vino.

Para Londres y Newcastle

El vapor FYLLA saldrá el día 13 del actual

Para HAMBURGO

El vapor KARIN saldrá el 16 del actual.

Consignatarios: Sres. Mac-Andrews y Comp.ª, Llano del Remedio, letras A G, chaflán, frente á la Glorieta.

Compañía de vapores Vinuesa, de Sevilla

El vapor CATALUÑA saldrá el día 15 del actual, directo para Málaga, Cádiz, Sevilla y Huelva, admitiendo carga y pasajeros.

El vapor NAVARRA saldrá el día 16 del actual directo para Tarragona, Barcelona y Marsella, admitiendo carga y pasajeros.

Consignatarios: F. y M. Perera, plaza Tetuán, 9, Valencia.—Agente: Vicente Carlos Lagarda, Chapa, número 25, Grao.

Vapores de los Sres. Ybarra y Compañía, Sociedad en comandita, de Sevilla, con itinerario fijo.

Servicio corriente

El vapor CABO CORONA saldrá el día 13 del actual, para Alicante, Cartagena, Almería, Málaga, Cádiz, Sevilla, Huelva, Vigo, Marín, Villagarcía, Coruña, Ferrol, Gijón, Santander, Bilbao y Pasajes, admitiendo carga y pasajeros.

Servicio rápido

El vapor CABO SANTA POLA saldrá el día 15 del actual, para Alicante, Málaga, Bonanza, Sevilla, Cádiz, Vigo, Villagarcía, Coruña, Santander y Bilbao, admitiendo carga y pasajeros.

El vapor CABO CERVERA saldrá el día 15 del actual, directo para Barcelona, admitiendo carga y pasajeros.

Consignatarios en Valencia: Hijos de Nogués, calle de Sorní, 2, entresuelo, derecha, y Grao, Muelle de Poniente (Caso).

Mariano Gerardo

Corredor colegiado de comercio, Paz, 7, entresuelo, derecha, Valencia.—Teléfono 440.

Compra y venta de toda clase de valores del Estado y locales.—Cobro de cupones y negociaciones de Letras sobre la plaza, Península y extranjero.—Intervención de las operaciones del Banco de España, Caja de Ahorros y demás establecimientos de créditos.

La Catedral de Valencia

por José Sanchis Sivera

Consta de 610 páginas, 64 láminas sueltas y muchos grabados en el texto, y se vende al precio de quince pesetas, en la Administración de LAS PROVINCIAS, y en todas las librerías.

ROMA A LA VISTA

Descripción general de la ciudad y sus alrededores.—TRES PESETAS Imprenta Domenech, Mar, 66.

LOTERÍA NACIONAL

Lista general de los números premiados (tomados de la lista oficial y recibidos por telégrafo) en el sorteo celebrado el día 12 de Septiembre de 1913

PREMIOS MAYORES

Con 250.000 ptas.
6.036 (Barcelona)
Con 100.000 ptas.
4.515 (Madrid)
Con 60.000 ptas.
943 (Fortuna)
Con 6.000 ptas.

1366	5366	9935	13356	18474
3115	6112	11909	17093	18531
4412	7222	12351	17517	19915
4767	7742	13071	17897	

Las 99 aproximaciones de 800 pesetas pertenecientes á la centena del premio mayor á los números 6.001 al 6.100.

Las 2 aproximaciones de 3.000 pesetas al primer premio han correspondido á los números 6.305 y 6.307.

Las 2 aproximaciones de 2.500 pesetas al segundo premio á los números 4.514 y 4.516.

Las 2 aproximaciones de 2.100 pesetas al tercer premio á los números 492 y 944.

NUMEROS PREMIADOS CON 800 PESETAS

Decena	643	1178	1768	2184	2587	3143	3726	4135	4529		5561	6067
	657	1257	1773	2194	2591	3195	3741	4152	4539	5 mil	5589	6076
62	710	1277	1774	2198	2605	3206	3771	4155	4544		5591	6092
73	718	1278	1814	2223	2617	3259	3795	4163	4558	5022	5599	6110
76	752	1308	1817	2230	2646	3296	3802	4228	4567	5025	5608	6131
83	792	1384	1831	2242	2699	3335	3811	4241	4576	5050	5624	6137
Centa.ª	802	1430	1833	2260	2717	3354	3826	4246	4590	5078	5712	6145
	811	1466	1846	2263	2746	3393	3827	4257	4595	5095	5728	6150
110	828	1503	1890	2290	2763	3397	3843	4262	4625	5121	5742	6180
138	857	1506	1923	2293	2788	3415	3853	4264	4642	5127	5765	6193
163	861	1511	1978	2295	2800	3426	3862	4276	4647	5132	5776	6219
179	868	1518		2337	2811	3447	3883	4293	4650	5183	5783	6226
193	873	1524	2 mil	2344	2842	3456	3892	4294	4670	5212	5786	6257
221	895	1550		2345	2881	3463	3925	4299	4684	5223	5791	6291
238	980	1565	2020	2351	2890	3485	3948	4337	4690	5237	5805	6365
252	996	1592	2042	2359	2894	3513	3956	4338	4702	5242	5887	6395
264	266	1596	2048	2361	2907	3568	3962	4386	4721	5281	5897	6420
225	Mil	1597	2060	2378	2913	3604	3981	4426	4731	5324	5901	6439
434		1598	2111	2386	2918	3646		4427	4732	5331	5926	6443
444	1005	1608	2115	2391	2921	3653	4 mil	4438	4742	5388	5938	6447
479	1066	1638	2118	2404	2960	3668		4458	4743	5443	5949	6450
504	1069	1649	2124	2439		3670	4020	4488	4805	5461	5964	6458
511	1102	1698	2132	2476	3 mil	3675	4036	4494	4809	5477		6472
541	1117	1701	2139	2507		3684	4050	4495	4842	5504	6 mil	6475
561	1132	1748	2155	2546	3023	3700	4095	4497	4919	5508		6519
628	1148	1758	2171	2549	3059	3722	4107	4498	4925	5536	6031	6520
640	1171	1759	2180	2582	3102	3724	4130	4520	4929	5557	6059	6528

Decena	6615	7077	7756	8532	9153	9757	10199	10999	11587	12064	12711	13413
	6616	7120	7854	8563	9216	9763	10269		11593	12066	12740	13435
62	6626	7133	7906	8585	9244	9775	10274	11 mil	11623	12075	12764	13450
73	6628	7138		8653	9283	9784	10311		11647	12090	12801	13463
76	6638	7169	8 mil	8681	9309	9797	10353	11016	11669	12139	12812	13774
83	6652	7193		8703	9333	9820	10378	11105	11680	12148	12884	13479
Centa.ª	6685	7197	8013	8706	9335	9834	10383	11108	11684	12151	12906	13503
	6713	7216	8022	8747	9383	9848	10388	11110	11720	12177	12970	13531
110	6720	7227	8027	8757	9437	9857	10390	11121	11734	12280	12975	13556
138	6775	7255	8039	8788	9463	9864	10408	11133	11736	12282		13648
163	6789	7269	8055	8881	9470	9917	10464	11135	11757	12315	13 mil	13649
179	6810	7270	8068	8889	9474	9921	10511	11143	11766	12316		13668
193	6853	7279	8074	8901	9522	9922	10545	11208	11786	12329	13019	13669
221	6874	7289	8087	8917	9537	9931	10612	11209	11870	12333	13057	13746
238	6876	7312	8096	8923	9560	9939	10625	11210	11876	12344	13073	13774
252	6960	7351	8170	8956	9608	9950	10634	11254	11922	12358	13096	13808
264	6950	7359	8189		9624	9993	10654	11325	11954	12384	13182	13818
225	6956	7379	8256	9 mil	9635		10655	11350	11991	12385	13200	13841
434	6971	7421	8268		9653	10 mil	10672	11355		12462	13226	13870
444	6972	7428	8302	9008	9670		10703	11372	12 mil	12535	13234	13871
479	6998	7467	8312	9068	9679	10001	10741	11373		12551	13266	13874
504		7504	8358	9074	9709	10025	10760	11387	12018	12554	13267	13910
511	7 mil	7508	8377	9083	9714	10054	10806	11388	12037	12608	13292	13911
541		7560	8433	9101	9719	10102	10838	11420	12044	12636	13298	13926
561	7007	7596	8471	9127	9741	10127	10871	11439	12045	12637	13353	13928
628	7035	7599	8478	9137	9746	10176	10902	11476	12049	12644	13358	13929
640	7047	7747	8521	9152	9756	10178	10933	11480	12058	12682	13380	13932

Decena	13944	14414	14996	15146	15962	16390	16990	17465	18122	18455		19501	19920
	13962	14429		15158		16440		17472	18140	18487	19 mil	19504	19921
62	13963	14449	15 mil	15502	16 mil	19441	17 mil	17489	18151	18510		19523	19967
73	13976	14473		15503		16477		17502	18162	18519	19001	19538	19969
76	13980	14508	15003	15516	16036	16494	17000	17526	18165	18535	19049	19557	19972
83		14523	15016	15521	16046	16495	17010	17552	18168	18573	19073	19561	
Centa.ª	14 mil	14550	15100	15532	16077	16504	17062	17553	18206	18605	19079	19566	
		14556	15153	15542	16085	16529	17087	17563	18249	18635	19096	19595	
110	14000	14559	15178	15551	16089	16545	17090	17603	[illegible]	18664	19124	19642	
138	14016	14597	15180	15552	16110	16582	17114	17628	[illegible]	18703	19134	19646	
163	14018	14661	15205	15586	16114	16605	17128	17738	[illegible]	18711	19149	19647	
179	14024	14681	15209	15624	16121	16622	17141	17757	[illegible]	18722	19176	19654	
193	14026	14705	15244	15678	16151	16629	17177	17784	18304	18768	19197	19660	
221	14051	14722	15273	15699	16158	16667	17189	17802	18323	18773	19203	19667	
238	14059	14732	15277	15714	16167	16680	17192	17816	18336	18850	19209	19673	
252	14061	14743	15294	15729	16170	16719	17199	17826	18343	18861	19212	19689	
264	14095	14746	15322	15769	16172	16732	17201	17851	18351	18884	19236	19690	
225	14097	14769	15344	15770	16179	16765	17251	17858	18355	18888	19242	19702	
434	14105	14779	15347	15791	16192	16807	17265	17913	18367	18895	19252	19733	
444	14121	14837	15355	15842	16209	16837	17275	17926	18384	18911	19263	19741	
479	14150	14839	15361	15843	16217	16868	17282	17944	18390	18916	19275	19760	
504	14168	14865	15362	15859	16255	16915	17336	17992	18397	18973	19305	[illegible]	
511	14184	14891	15374	15864	16284	16920	17372		18403	18985	19308	19803	
541	14252	14900	15409	15932	16287	16935	17389	18 mil	18415	18988	19323	19823	
561	14275	14934	15410	15637	16294	16950	17401		18419	18994	19347	19835	
628	14292	14954	15429	15950	16306	16988	17432	18005	18425		[illegible]	19838	
640	14406	14982	15430	15961	16321	16980	17455	18038	18434		[illegible]	19854	

Ministerio de Educación, Cultura y Deporte