Redacción y Administración
CALLE DEL MAR, 85
Teléfono n.° 17

NÚMERO SUELTO
5 CÉNTIMOS

LAS PROVINCIAS

DIARIO DE VALENCIA

FUNDADO EN 31 DE ENERO DE 1866

Precios de suscrición
PTAS.
Valencia, un mes. . 1,50
Prov. valencianas. . 3 meses 4,50
Península. 5.50
Extranjero. 10,50

NÚMERO SUELTO:
CÉNTIMOS 5

AÑO XXXVII — Jueves 14 de Agosto de 1902 — NÚM. 13,136

✝

D. Dionisio Chanzá Martinez

falleció ayer, á las seis de la mañana, en la villa de Alcácer

fortalecido con los auxilios espirituales

Sus desconsolados hijos D. Dionisio, D. Ezequiel, D. Vicente, doña Vicenta, doña Carlota y doña Josefina y demás familia, participan á sus amigos tan sensible pérdida y les ruegan lo tengan presente en sus oraciones.

SE VENDE una prensa hidráulica de 150,000 kilos de presión, con su correspondiente bomba, buena para diferentes industrias. Se puede ver en la calle de Guillem de Castro, núm. 94.

Asuntos del día

Los prelados españoles reunidos en el Concilio de Santiago de Compostela, han hecho expresivo acto de acatamiento á la monarquía y al joven rey que la representa en nuestra patria, cumpliendo con ello sus deberes de ciudadanos y de súbditos leales. Lo mismo había hecho el episcopado en las asambleas de igual índole celebradas anteriormente.

***

Pero estos celosos prelados, al acatar el poder establecido, no podían menos de protestar contra los actos y las tendencias de los actuales gobernantes en lo que son contrarios á la idea y al sentimiento religioso, y así lo han hecho en una exposición dirigida á S. M., cuyo sentido nos dió á conocer un telegrama que publicamos ayer á última hora. Las censuras de los encargados de defender la doctrina católica se dirigen principalmente, como era natural, contra el ministro de Instrucción pública.

***

El efecto que esta autorizadísima protesta ha causado en el gobierno, nos lo dá á conocer la reseña del último Consejo de ministros, en la cual se dice lo que copiamos á continuación:

"Se leyó en Consejo la exposición que los obispos que asistieron al Congreso Católico de Santiago han elevado al rey.

Comprende unos dos pliegos, y no son, ciertamente, elogios los que hacen de su redacción y de los principios que la inspiran, las personas que la conocen.

Los obispos se revuelven contra la prensa; atacan al conde de Romanones por sus reformas en Instrucción pública, y de una manera embozada hacen una defensa de las órdenes religiosas.

—Pero ¿quién habrá redactado ese documento?—parece que exclamaron algunos ministros á medida que oían su lectura.

Terminada ésta, se hicieron algunas consideraciones que se ajustan á lo expuesto, y se quedó con la exposición el ministro de Instrucción pública para estudiarla."

Poco caso hará el señor conde de Romanones de las quejas de los obispos. Pero habrá muchos, muchísimos españoles, á quienes no les parecerán tan insignificantes como al secularizador de la enseñanza.

***

Ha hecho muy poca gracia á los jefes de los republicanos revolucionarios la benevolencia con que sus correligionarios de Asturias y León se han prestado á agasajar á S. M. el rey como jefe del Estado español.

Esto para el Sr. Lerroux es un síntoma desconsolador. Así lo declara en un artículo que publicó ayer *El Pueblo*.

Según este diputado periodista, la mencionada benevolencia significa lo siguiente: «en el sugeto, rutina, atavismo, vanidad, ignorancia, falta de criterio, falta de valor cívico, aislamiento moral; en el hecho, cobardía, servilismo, hipocresía, egoismo; en el ambiente, falta de sinceridad, amaño político, temor del porvenir; circunstancias atenuantes, falta de organización política, falta de comunicación entre los afines, falta de dirección, falta de disciplina, falta de solidaridad con el pueblo, falta de convicción, falta de acción, falta de iniciativas; circunstancias agravantes que se dan algunos casos, falta de dignidad, falta de vergüenza y falta de algunas pesetas.»

***

El retrato que el Sr. Lerroux traza de sus correligionarios, no puede ser mas halagüeño.

LA DECENA

Revista política para "Las Provincias,,

DESDE MADRID

Los grandes recursos.—La defensa del poder á estilo progresista.—Dificultades del gobierno.—Problemas sin resolver.—Retirada del Sr. Sagasta.—Sus efectos inmediatos.—La jefatura del Sr. Moret.—Pago de antiguos servicios.—Periodo constituyente.—Sus consecuencias.—Los Ayuntamientos de Sueca y Gandía.

No es posible negarlo; el presidente del Consejo de ministros es el hombre de los grandes recursos. ¡Lástima grande también que dichos recursos no los emplee en procurar el adelantamiento progresivo del país! ¡Cuánta gratitud le tributaría la Historia! Pero el Sr. Sagasta no ha logrado desprenderse de aquella savia progresista que tanto renombre le dió y que constituía el programa de todo un partido, reducido á conseguir el poder por el poder y á defenderlo por todos los medios, aun cuando de su empleo resultase el progreso un lamentable retroceso. No ha variado D. Práxedes; es el mismo hombre de siempre; *constantemente inclinado del lado de la libertad*, de igual manera que el general Espartero. Según él, su inspiración política se encerraba en el *cúmplase la voluntad nacional*, ayer, lo mismo que hoy, y seguramente mientras viva, el presidente del Consejo considera cumplida su misión política y de gobierno, consagrando su acción gubernamental á desvanecer las tormentas que á su alrededor puedan formarse y á sostenerse en la gobernación del Estado, aunque para ello tenga necesidad de sacrificar, cuanto entorpezca su paso ó propósito, bien sea este estorbo un ministro ó cualquiera de los primates de su partido.

Los intrincados problemas que agobian la vida de la situación, y que no se resuelven ni se resolverán, habian estrechado el cerco de tal manera, que la existencia del gobierno corría inminente peligro de muerte. Las negociaciones con el Vaticano, que diga lo que quiera el ministro de Estado, continúan en el mas absoluto quietismo, no por dificultades de Roma, sinó por puro abandono; la reoganización de los servicios administrativos, que no conseguirán salvar el espantoso ridículo que se corrió el verano pasado; el déficit previsto por muchos de los vigentes presupuestos; el vigoroso toque de atención dado por el jefe del partido conservador; en una palabra, la especial atmósfera que envuelve á la situación actual, y aún teniendo en cuenta la indiferencia de la opinión en el estudio de todas las cuestiones que con caracter de generalidad pueden afectar á nuestro porvenir nacional, habian colocado al Sr. Sagasta, por el momento, en una situación comprometida y de salida difícil. Mas el jefe del gobierno no es hombre que fácilmente se arredra, y así como en otros tiempos y para otras cuestiones ha contado para resolverlas con el factor tiempo, mientras él se dedicaba á la curación de oportunísimas dolencias, en la ocasión presente ha recurrido—echando toda la carne en el asador—á solicitar descanso de su larga carrera, y anunciando, por consiguiente, su *retiro de la política*.

El efecto ha sido inmediato, poderoso, incontrastable. La opinión quedó totalmente apartada de lo que pudo hacer zozobrar, y acaso derribar á la situación actual; el mismo órgano en la prensa del Sr. Canalejas se apresuró á tributarle los honores fúnebres y á condolerse de la retirada; los prohombres liberales quedaron como espantados de tan inesperada resolución y sin saber donde encontrar refugio, creyendo que el mundo se venía abajo; nadie pensó ni se ocupó de remediar el déficit, ni de mejorar los servicios administrativos, ni del estudio de los trascendentales problemas iniciados en el notable artículo-programa del *Diario de la Coruña* suscrito por el Sr. Silvela, y nadie ha recordado las escenas tumultuosas ni los ataques á los conventos, que originaron la llamada cuestión religiosa, la cual ha contraido el compromiso de honor, el partido liberal, de resolver de acuerdo con el Vaticano.

Fuerza es, pues, reconocer, que el Sr. Sagasta consiguió con su anunciada retirada, lo que se propuso, que fué desviar la atención pública de los asuntos que favorecen para su gestión político-administrativa, y ha conseguido además, tomar el pulso, como vulgarmente se dice, á la sucesión de su jefatura. La primera impresión que este propósito ha causado entre las filas liberales, ha sido poco halagüeña para el Sr. Moret. Sin embargo, el ministro de la Gobernación será, en plazo no lejano, presidente del Consejo de ministros, según me permití anunciar á los benévolos lectores en una de mis anteriores revistas.

Aparte de los merecimientos personales de D. Segismundo, los cuales me abstengo de juzgar, ha llegado el caso de pagar antiguos servicios, y entre ellos, el importantísimo que Moret prestó al Sr. Sagasta, cuando el fracaso de aquel famoso ministerio de la izquierda dinástica, presidido por D. José Posada-Herrera, con cuyo fracaso—obra exclusiva del futuro presidente del Consejo—se consolidó la jefatura del partido fusionista en el actual jefe de la situación. Este nunca ha olvidado aquel servicio y desea pagarlo. El Sr. Moret, en cambio, elevará á la investidura de ministro á algún allegado de D. Práxades, que bien puede ser D. Fernando Merino, quien en el viaje regio está procurando hacer méritos para conseguir el logro de sus aspiraciones.

Consecuencia de todo esto, es que nos encontramos en el período constituyente del nuevo partido liberal en la Monarquía.

***

Los efectos de la desorganización de los fusionistas, tocan muy de cerca al país, y esta es la nota desagradable de la batalla que se está librando en el seno del partido liberal. Las energías que están poniendo en acción los primates del partido para conquistar mejores posiciones ó para sostenerse en las que hoy ocupan, no les consienten acometer otras empresas ni menos fijar nuevas orientaciones que sacudan el marasmo en que vivimos. Demostración acabada de esta afirmación, es el resultado positivo de lo acordado ayer por los consejeros responsables en la reunión que celebraron, mas que Consejo, los que se encuentran en esta Corte.

Las economías del 3 por 100 en el presupuesto de gastos de cada departamento, para aminorar el déficit, se ha reducido á la excitación del presidente á sus compañeros de gabinete, para que realicen los menores gastos posibles en el material, personal ó donde se pueda, á cuya excitación parece ser que el ministro de Gracia y Justicia manifestó que sentía necesidad de aumentar las atenciones del personal en *trece mil pesetas*. Las reformas municipales todavía no han pasado del período del anuncio. Por ahora el señor Moret se limita á decir que tiene muy adelantada la reforma; pero en los presentes momentos, nadie conoce á ciencia cierta las bases de ella, el alcance de las facultades que se confieren á las municipalidades, y ni siquiera el criterio que ha de informar la tan decantada reforma de la ley municipal. ¿Y para qué cansarnos con la revista de tanta negación? Las cosas seguirán como están, hasta que por propia consunción desaparezca lo que tiene una vida ficticia, y hasta inverosímil; y no hay por qué soñar en reorganizaciones ni en mejorar los servicios, pues bastante ocupación tiene el ministro de la Gobernación en atraerse á los presidentes de ambas Cámaras y en recabar benevolencias de los jefes de grupo, para que su paso por la presidencia del Consejo de ministros sea lo mas largo y menos accidentado posible. A esto nos ha conducido la tan glorificada democracia del Sr. Sagasta: á sintetizar los grandes intereses nacionales en el interés personalísimo de un solo hombre, á la elevación á la primera magistratura española de D. Segismundo Moret y Prendergast.

***

Si para las cosas grandes no tiene tiempo que dedicar el ministro de la Gobernación, en cambio para las pequeñas no regatea su atención y solicitud. Entre varios de los Ayuntamientos de España que tiene en estudio el Sr. Moret, ocupan lugar preferente los de Sueca y Gandía en esa provincia. Tal vez desista de llevar adelante el propósito que persigue, por la prudente intervención del Sr. Sagasta, que no está dispuesto á contribuir al encono de las pasiones; pero de todos modos, es sensible que por satisfacer ciertos rencores y venganzas, se malgasten energías que debiersn emplearse en asuntos de beneficio general.

S. TEPHANUS

Madrid 12 de agosto de 1902.

Licencias temporales á dementes

Por real orden publicada en la *Gaceta* se ha dispuesto:

"1.° Que cuando la autoridad judicial haya declarado la incapacidad civil por demencia, es aplicable el art. 269, núm. 3.° del Código civil, en cuanto á la reclusión definitiva, licencias temporales de salida y reingreso en el Manicomio, previos para la salida del informe favorable de la dirección facultativa y la autorización del gobernador civil.

2.° Que si el individuo no hubiese sido préviamente incapacitado como demente por los tribunales, ó no estuviese constituido el consejo de familia, podrán concederse licencias temporales de salida, exigiendo los mismos requisitos del número anterior, á instancia del cónyuge, padre, madre ó de un hijo, necesitando los demás parientes y los extraños que se constituya y acuerde el consejo de familia, debiendo, en el supuesto de este núm. 2.°, para instar privadamente el reingreso, preceder la declaración judicial de la incapacidad y el cumplimiento del art. 269, número 3.°, del Código civil.

3.° Que el reingreso y la reclusión de oficio podrán instarse siempre, con arreglo al art. 5.° del real decreto de 19 de mayo de 1885 y regla 5.ª de la real orden de 20 de junio del mismo año.

4.° Que si no se concediese la autorización gubernativa para la salida, los interesados podrán acudir á los tribunales para obtener la aludida autorización, tramitando al efecto el debido expediente.

5.° Que la entrega del enfermo se hará á la persona que haya instruido el expediente y bajo las responsabilidades legales, sin perjuicio del mejor derecho de otra para reclamar la asistencia y compañía de aquel, debiendo examinar el gobernador, si el enfermo careciese de familia, las condiciones de la persona que pida la entrega.

6.° Que se excite el celo de los gobernadores civiles para que por los mismos se inste y coadyuve al cumplimiento del art. 293 del Código civil en los términos y á los fines de tutela social expuestos en el dictamen."

EL VIAJE DEL REY

Llegada á Santander

Santander 13.—A las diez y media se vé doblar el Cabo Mayor la flotilla real. El "Urania" va escoltado por numerosos vaporcitos que salieron de Santander. Oyense vivas y aplausos. El vapor "Faquín" lleva en las bordas letreros en los que se lee: "La Cámara de Comercio y La Liga de Contribuyentes saludan á S. M. y A."

El rey saluda desde la toldilla del "Urania". Viste de almirante, y le acompañan el príncipe y el duque de Veragua, que también luce uniforme de almirante.

En los muelles hay un gentío inmenso. Los edificios se hallan engalanados. Los vivas y aclamaciones no cesan ni un momento. Las lanchas surtas en el puerto lucen vistosos adornos.

El rey ordena á las autoridades que llegan al "Urania" en la lancha "Santa María", que suban á bordo.

Los bomberos, de cuya corporación es presidente el rey, esperan en el embarcadero formados en doble fila.

El general Weyler, que va en el "Temerario", trasborda al "Urania". El marqués de Comillas llega en un vaporcito auxiliar de la Trasatlántica. Los vapores "Alfonso XII" y "Cataluña" se hallan engalanados. Sus tripulantes, subidos á las vergas, aclaman al rey.

En el Sardinero y en Santa Magdalena hay muchísimo público. Las señoras agitan sus pañuelos. En el desembarcadero esperan, además del numeroso público, el elemento oficial y las corporaciones.

A las diez y media se sabe que el rey no desembarcará hasta las tres de la tarde. A dicha hora lo verifica S. M. El pueblo le vitorea. La comitiva regia se dirige á la Catedral, donde se canta un solemne *Te-Deum*.

Esta tarde se verificará el simulacro de salvamento de náufragos y después la recepción en el gobierno civil.

El rey obsequiará esta noche con un banquete á las autoridedes, á bordo del "Urania".

Fiestas en Palma de Mallorca por el derribo de las murallas

Palma de Mallorca 11.—Celébranse con entusiasmo los festejos para solemnizar el derribo de las murallas. Se ha cantado en la Catedral un solemne *Te-Deum*, asistiendo las autoridades, las corporaciones y todo el elemento oficial.

Después se verificó en el Ayuntamiento una sesión extraordinaria, con objeto de colocar en la galería de palmesanos, exolarecidos los retratos del senador conde de San Simón y del ingeniero D. Eusebio Estada, declarados recientemente hijoe ilustres de Palma, á consecuencia de la valiosísima cooperación que prestaron en el asunto del derribo de las murallas.

Se encomian los discursos de los literatos Miguel Oliver y Gabriel Alomar, trazando la silueta de dichos señores. El Sr. Alomar ha hablado en lengua mallorquina.

En la plaza de Toros se ha verificado la fiesta taurina. Presidieron distinguidas señoritas. Hubo un lleno completo.

La explanada del muelle está brillante. La exhibición de fuegos artificiales lucida.

Los buques se hallaban iluminados, presentando un aspecto fantástico.

La fachada de la Casa Capitular es de efecto sorprendente. Se halla adornada con profusión de luces y con damascos amarillos, azules y con los colores de la bandera mallorquina, destacándose los retratos en gran tamaño de Maura y Weyler.

Dicenta en Canarias

Las Palmas 11.—El notable autor D. Joaquin Dicenta está siendo objeto de grandes manifestaciones de simpatías. La prensa toda le dedica artículos encomiásticos. La Asociación de la prensa le obsequió esta tarde con una gira campestre, que terminó con un banquete en el Hotel Inglés. Hubo brindis para todos los compañeros de la prensa española y portuguesa.

Dicenta está agradecido á estas cariñosas muestras de simpatía y de la acogida que ha tenido en Canarias. Para fines de mes marchará á Santa Cruz de Tenerife, regresando después á Madrid.

SINIESTRO MARÍTIMO

Tarifa 12.—Esta mañana ha aparecido varado en el bajo de las Cabezas un vapor de gran porte.

Los tripulantes del vapor náufrago, apenas amaneció, hicieron señales pidiendo auxilio. Dicho buque se llama "Hydre" y llevaba bandera inglesa. Procede de Filadelfia é iba con rumbo al Japón. El cargamento que conducía era de petróleo.

De Gibraltar han llegado remolcadores para prestar auxilio. La tripulabión del barco se ha salvado.

Se cree posible conseguir el salvamento del buque, perdiéndose en todo caso únicamente parte de la carga, que fué arrojada al mar por los tripulantes. La causa de la varadura ha sido la niebla intensa que había esta mañana.

Un coronel indisciplinado

El coronel M. Saint Remy, que mandaba el segundo regimiento de cazadores de Pontivy, y se negó á dar auxilio á las autoridades de Ploermel para cerrar las escuelas de las congregaciones religiosas, ha sido relevado del mando por el ministro de la Guerra, general André, imponiendole además un arresto, que cumplirá en un fuerte. El coronel Saint Remy era ya muy conocido por sus ideas antisemitas.

La prensa comenta el hecho con gran viveza. Los periódicos radicales piden un castigo mas enérgico, y comparan el suceso con el caso de un soldado que levantara la culata de su fusil ante los huelguistas amotinados, negándose á disparar contra ellos.

—Este soldado—añaden los periódicos radicales—no podría menos de ser fusilado por su delito.

Como el ministro de la Guerra ha ordenado que el referido coronel sea juzgado por los tribunales militares, la prensa radical trata de ejèrcer influencia antes de la sentencia, y opina, por lo general, que si M. Saint Remy fuera absuelto, la justicia militar quedaría desacreditada y el fallo del tribunal parecería una excitación á la insurrección.

DEL EXTRANJERO

Los portugueses en Africa

Lisboa.—Telegrafían de Loanda (Angola) que el sábado último salió con dirección á Ballundo una fuerte columna portuguesa, compuesto de tropas europeas é indígenas, llevando una compañía de artillería.

Banquete de gimnástico

Paris.—Se ha verificado en Chalon sur-Saone un gran banquete con motivo del concurso gimnástico celebrado en dicha ciudad. Asistió á aquel el ministro de la Guerra, general André. El senador Giliot dirigió al gobierno una calurosa felicitación por la política que sigue en defensa de la República y de la libertad.

El general André contestó que el gobierno está dispuesto á llegar en la defensa de los intereses de la patria hasta el fin, y que le alientan á perseverar en esta conducta los aplausos de la opinión.

Las congregaciones

Paris.—Un comisario de policía, protegido por una compañía de infantería con bayoneta calada, se personó en el único convento de religiosas que quedaba por disolver. Las monjas abrieron las puertas sin oposición, protestando del atropello. En el documento de protesta se consigna que el pueblo católico no quiere luchar con el ejército. Las hermanas se refugiaron en una iglesia inmediata, seguidas de numeroso gentío.

VALENCIA

En los sitios de costumbre fué fijado ayer el bando de la alcaldía anunciando que el domingo, á las siete de la mañana, se procederá en los distritos y locales que se expresan, al sorteo supletorio de los mozos alistados que habiendo incurrido en la penalidad del art. 31 de la ley de Reclutamiento, les ha sido otorgada esta gracia por indulto. El sorteo se verificará con arreglo á los artículos, 72, 73, 74 y 75 de la mencionada ley de reemplazos.

He aquí los locales: Sección de la Universidad: Casa de Socorro de la Glorieta.—Idem del Teatro: Escuela de Artesanos.—Idem del Hospital: Casas Consistoriales.—Idem de la Vega: Escuela de niños del camino del Grao.

A las nueve de la mañana del domingo siguiente tendrá lugar el acto de la clasificación y declaración de soldados en las mismas secciones y locales citados.

—El presidente interino de la Junta del Puerto, Sr. Sanchis Pertegás, giró ayer una visita de inspección á las dependencias de la citada Junta, quedando satisfecho, pues no tuvo nada que corregir.

—Mal anda de información oficial *El Correo*.

Anoche decía que el alcalde, algunos concejales y *parte de la prensa*, hacen mal en extremar las cosas y poner el grito en el cielo porque el gobernador no ha aprobado aún el expediente incoado á fin de que se autoricen ciertas transferencias de crédito, añadiendo que el citado expediente no había llegado todavía al despacho del Sr. Capriles.

"Por inercia—seguía—por abandono, por falta de esa actividad que ahora se observa de menos, no llegó el expediente en cuestión al Temple hasta el sábado, y es bien sabido que á la resolución gubernativa ha de preceder el informe de la Diputación ó de la Comisión provincial."

Con decir que la indicada comisión lo informó, y que el informe no le pareció bien al secretario del gobierno, Sr. Cano, y que no falta mas que el gobernador se decida por el susodicho informe ó contra él, como desea el secretario, queda probado lo fuera de lugar que resulta la rectificación del colega, con sus comentarios y todo.

—En el despacho del alcalde se efectuó ayer el pago de las parcelas expropiadas en el Grao, para ensanche del muelle, á D. Pedro, doña Encarnación y doña Ana Caro, importantes 12,233'29, 18,564'69 y 7,019'99 pesetas, respectivamente. Asistieron al acto el vocal de la Junta de Obras del Puerto D. Francisco Vives Liern, el ingeniero jefe accidental D. Justo Vilar y el pagador don Juan María Martinez. Del pago se levantó la correspondiente acta.

—Han sido designados los concejales Sres. López (D. M.), Chirivella, Martinez, Martí, Avalos y Payá para que formen la comisión especial encargada de informar la proposición del Sr. Payá acerca de la adquisición de cañones granífugos para preservar á las cosechas de los efectos del granizo.

—Las indicaciones que se habian hecho sobre el grave resultado de la inspección oficial hecha en el Ayuntamiento de Gandía van tomando cuerpo. Parece que se comprobarán los desaguisados hechos en aquella administración municipal.

Nos ha llamado la atención que *El Mercantil Valenciano*, afecto siempre á los sinibaldistas de Gandía, se haga eco también de los derroches que se atribuyen á la administración municipal de la cindad de los Borjas.

—En la sesión que celebró ayer la comisión municipal de Policía urbana, se tomaron los siguientes acuerdos: Informar favorablemente el proyecto presentado para polígono de tiro por la Sociedad Tiro Nacional; que se traslade la fuente que existe en la plaza de Emilio Castelar á los solares de San Francisco, junto á la casa Ayuntamiento, y conceder varias licencias de obras.

—Ha regresado de Cartagena, á donde fué á reparar el pintado y limpiar fondos, la escampavía "Cedida", guardacostas de esta zona marítima.

—Un conocido relojero de nuestra ciudad visitó ayer al administrador principal de Correos para darle cuenta de un hurto efectuado, al parecer, per los empleados de dicho cuerpo. El interesado recibió anteayer un sobre certificado, que abrió á presencia del cartero, pero no halló en él un billete de 25 pesetas que en la misma se le anunciaba y que le remitia desde Almoradí una conocidísima persona de Valencia, que se halla allí actualmente de temporada.

Examinado el sobre se advirtió que dos de los cinco lacres habian sido arrancados con un instrumento de filo finísimo, para sacar el billete y volver á cerrar el sobre, utilizando los mismos lacres, calentándolos por la parte inferior. La fractura se reconoce enseguida, examinando el sobre por dentro. Además, el sello de salida de Alicante lleva fecha del 10, el de la ambulancia del 11 y el de la llegada á Valencia el 12 (!).

De este nuevo hurto se ha dado cuenta al Juzgado; pero nosotros creemos que el dignísimo administrador de Correos actuará también por su cuenta, á fin de que sea descubierto el autor de esta sustracción, que tanto perjudica al Cuerpo en general.

—En la Sucursal del Banco de España se le extravió ayer á un caballero un billete de 500 pesetas, que recuperó de manos del ordenanza de dicho establecimiento, Dionisio Indurda, enseguida que puso de manifiesto la pérdida. Consignamos con verdadera complacencia el rasgo de honradez del mencionado ordenanza.

—Anoche, á las diez, se presentó al jefe de la policía, Sr. Tixell, el capitán del regimiento de Guadalajara, Sr. Samaniego, manifestándole que habia desaparecido de su casa un hijo suyo, y que, sin duda, éste se habia llevado consigo una cajita de hierro, en la que el Sr. Samaniego guardaba algunos resguardos del Crédit Lyonnais, pagarés, billetes de banco, alhajas y condecoraciones, por valor todo ello de unas 20,000 pesetas.

El Sr. Tixell, dió las oportunas órdenes al inspector Sr. Salagaray, y éste, con el sargento Bayona, procedió inmediatamente á la busca del desaparecido, logrando encontrarle á las once y media en compañía de tres individuos en una casa de la calle de Miñana.

El hijo del Sr. Samaniego y los que le acompañaban, que mandaron abrir la caja á un cerrajero, se habian repartido el contenido de ella y gastado unas cincuenta pesetas.

Todo lo demás fué recuperado por la policía, y puesto, con los detenidos, á disposición del juzgado de guardia.

Los detenidos son: Rafael Samaniego, de 14 años; Manuel Llopis Aragó (á) *Conole*, de 18; Félix Vendrell Bella, de 21; y Salvador Aragó Cirera, de 39. La policía les ocupó un revólver que había comprado Samaniego, y una pistola.

—Nueva creación; riquísima Agua de Colonia á la violeta, Perfumería Robillard, plaza de Cajeros, 66.

Ministerio de Educación, Cultura y Deporte

—Como en otras ocasiones, recomendamos á aquellas personas que, en esta época se marchan á veranear, las magníficas cajas de valores que tiene el Crédit Lyonnais, y en donde se pueden guardar alhajas, documentos y objetos de valor, por módico alquiler.

Verdaderamente estas cajas han tenido gran éxito en años anteriores, y como recordatorio interesamos á los que necesiten de ellas, visiten dicha instalación antes de ausentarse de la ciudad, seguros de que, al depositar sus intereses en las mismas, quedarán garantidos y resguardados en absoluto.

—Urberuaga de Ubilla: Marquina (Vizcaya).—Aguas azoadas, especiales para las enfermedades del aparato respiratorio.

Pídase catálogos: se remiten gratis.

—Indudablemente que la dentición difícil de los niños se hace sencillísima desde las primeras cucharaditas de la Dentina Cañizares.

Una peseta caja, Caballeros, 63, farmacia.

—Si alguno puede envanecerse de prestar con honra y provecho un gran servicio de higiene á la humanidad, es el autor del *Licor del Polo*. Merced á la bondad de su dentífrico y á la publicidad que del mismo hace, practícase hoy hasta por las clases mas modestas de la sociedad la higiene de la boca, y nadie que usa el popular dentífrico sufre de la dentadura. Hecho probado en 32 años y que no pueden ofrecer dentífricos que acaban de nacer. Depósito, Dr. Aliño.

—El jabón marca "El Escudo de Valencia„ es el mejor para el lavado de ropa.

Crónica religiosa

Esta tarde, como vigilia de la festividad de la Asunción de la Santísima Vírgen, se cantarán en la Metropolitana Basílica, que la venera como titular, solemnes vísperas, completas, maitines y laudes, que terminarán con una Salve.

Mañana, á las nueve, será conducida al templo metropolitano desde la capilla de la Imagen yacente, y por la tarde, á las seis, será la procesión general.

En dicha capilla, hoy, á las seis de la tarde, se celebrará el ejercicio del primer dia de novenario, cuyos sermones están confiados al doctor D. José Juliá San Feliu, beneficiado de San Andrés, y á continuación se cantará una gran Salve; también principiará la novena en las parroquiales de San Andrés y San Estéban, á las siete y cuarto y siete media de la mañana, respectivamente, y en el convento de religiosas de San Cristóbal, á las seis de la tarde, con sermón á cargo de D. Francisco Peñarrocha, penitenciario del Real Colegio de Corpus-Christi.

—Ayer quedó abierto en esta Administración-habilitación el pago de las atenciones por culto y clero de esta diócesis en la mensualidad correspondiente á julio último.

—El presbítero D. Eduardo Climent Sanfeliu ha sido nombrado coadjutor de la iglesia de la Ollería.

Noticias militares

Se ha concedido el retiro á los oficiales siguientes;

Primer teniente D. Eusebio Pastor, de la reserva de Castellón. Segundos: tenientes D. Eusebio Lopez, D. Rodrigo Moreno, D. Vicente Ordoño y D. Antonio Martinez, del regimiento reserva de Montenegrón; D. Federico García, D. José Marquez, D. Manuel Doblado, D. Gregorio Martinez, D. Luis Llorca y D. Vicente Aicart, de la de Castellón. y D. José Jover, de la de Alicante.

Escolares

Del 16 al 31 del presente mes, durante los dias lectivos, de diez á doce, estará abierta en el negociado correspondiente de la secretaría del Instituto, la matricula no oficial para los que deseen dar validez académica en el próximo mas de setiembre á los estudios que se cursan en dicho centro, presentando en el acto de la matricula instancia dirigida al director de dicho establecimiento, previamente de puño del interesado, dos testigos vecinos de esta ciudad con sus correspondientes cédulas personales, al objeto de identificar la persona del solicitante, y satisfaciendo los derechos que señalan las disposiciones vigentes para esta clase de enseñanza en el acto de presentar la instancia de referencia.

En los dias indicados se admitirán en el mismo negociado instancias para el exámen de ingreso, á la que unirán los interesados la partida de nacimiento del Registro civil y abonando igualmente los derechos que señalan las disposiciones vigentes.

—Doña Desamparados Grau ha sido nombrada inspectora de la escuela municipal de la plaza de Mariano Benlliure con la gratificación anual de 750 pesetas.

Círculos y Sociedades

Con el título de "La Unión Social Cristiana de trabajadores de Valencia„ se ha constituido en esta ciudad una nueva sociedad obrera, para procurar el mejoramiento económico-social de sus adheridos, su previsión y su mútuo socorro.

La junta de la nueva institución, que está domiciliada en la plaza de Manises, núm. 5, es como sigue:

Presidente, Miguel Soler Espinós; vicepresidente, Francisco Sacio; secretario, Francisco Carrión Arnáu; vice primero, Alfredo Peydró; vice segundo, Ricardo Masiá; tesorero, Vicente Montalt; contador, Francisco Damiá; vocales: José Catalá, José Barea, Luis Catalá, Román Barea; bibliotecario, Francisco Galindo; encargado de la oficina de colocaciones, Rafael Latorre.

El programa económico de esta Sociedad es el contenido en la inmortal Encíclica de Nuestro Santo Padre León XIII sobre la condición de los obreros.

La nueva Sociedad suplica á los autores católicos de España y á todos los católicos en general: á los primeros, que tengan la caridad de remitirla un ejemplar de cada una de sus obras con destino á la Biblioteca, y á los segundos, también la caridad, con igual destino, de una obrita á su elección, procurando que se relacione con la economía social ó con cualquier arte ú oficio.

Notas artísticas

Hemos tenido el gusto de ver la nueva colección de tarjetas postales que de los Baños del Almirante ha hecho el inteligente fotógrafo señor Barberá Masip, que así por la limpieza de la fotografía como por la precisión y multiplicidad de los detalles, resultan tan notables como las que anteriormente publicó, y dignas, como aquellas, de su buen nombre en el arte de Daguerre.

Fiestas populares

Los vecinos de la calle de la Encarnación celebrarán alegres festejos mañana, pasado y el domingo. Mañana se verificará el reparto de bizcochos á los asociados, cuyo acto amenizará la banda de Veteranos. El sábado, de nueve á once de la noche, habrá serenata por la citada banda, y el domingo por la tarde se organizará una gran cabalgata, finalizando los festejos con otra serenata y disparo de una larga *traca*.

Fuera de Valencia

BURJASOT.—Con el clásico volteo de campanas y disparo de morteretes comenzarán hoy las fiestas que anualmente se celebran en esta villa. Mañana habrá misa solemne; á las ocho de la noche procesión, y después que termine ésta, se realizará la bajada del glorioso San Roque, patrón de esta villa. A continuación serenata por la reputada banda La Lira Nueva de Valencia.

Pasado mañana, dia 16, solemne misa, oficiando el señor obispo de la Seo de Urgel, cantándose á gran orquesta la misa del maestro Giner, en la que tomarán parte notables cantores y músicos, estando el panegírico de San Roque á cargo del elocuente orador sagrado Dr. D. Antonio Martinez; terminada la misa se dispararán 3,000 morteretes y un *engraellat*; á las cinco de la tarde concierto musical en los Silos, por la referida banda; á las ocho la procesión, que como en años anteriores, promete ser lucida, y acto seguido la subida del Santo á la Ermita; y por último, como final de las fiestas disparo de un castillo de fuegos artificiales.

ALBERIQUE.—El domingo último se celebró la fiesta del mártir San Lorenzo. Presidida por el Ayuntamiento se cantó la misa del maestro Rossi, oficiando de preste el docto señor cura D. José María Perles, y de diácono y subdiácono, respectivamente, D. José Garrigues y D. Angel Aznar. Ocupó la cátedra del Espíritu Santo el capellán del Colegio del Patriarca D. Francisco Saiz, sirviendo de tema á su notabilísima oración las palabras del Salmo 4.°, versículo 5.°, *Irascimini et nollite peccare*. Por la tarde una lucida procesión recorrió las calles de aquella católica villa, y por la noche la banda de música que dirige el inteligente maestro D. Modesto Perales, dió una brillante serenata.

ONTENIENTE.—Animadas prometen verse las fiestas que en setiembre han de celebrarse en esta villa, en las que toman parte las famosas comparsas de moros y cristianos.

Para este año ha sido contratada la excelente música Primitiva de Játiva, que tiene su correspondiente banda de cornetas y tambores, y un buen repertorio.

GANDÍA.—Ha sido nombrado delegado de la junta del Colegio de escribanos del territorio de la Audiencia de Valencia, el escribano del juzgado de primera instancia de este partido D. Eduardo Renau.

OLIVA.—En vista de la reclamación formulada contra el nombramiento de juez municipal de esta villa, á favor de D. Julio Miralles, se ha dejado aquel sin efecto por el señor presidente de la Audiencia, mandando se forme nueva terna, en la que se incluyan trea abogados con título, ya que el Sr. Miralles carece de él.

BENIARJÓ.—Hace ya tiempo que en este pueblo viene Manuela Moreno actuando de *curandera*, á ciencia y paciencia de las autoridades, habiendo llegado á lograr gran renombre en los pueblos del distrito de Gandía y fuera de él.

Contra tal intrusión en Medicina se ha presentado una denuncia al señor presidente del Colegio de médicos de Gandía, y parece que el denunciante está decidido á elevarla al gobernador si aquella no surte efecto.

ALBACETE.—Se ha publicado el programa de la feria, la cual se celebrará en los dias comprendidos entre el 7 al 20 de setiembre. Habrá tres corridas de toros, Batalla de flores, Certamen musical y Juegos florales entre otros festejos y atractivos.

La cuestión del Puerto

La *Agencia Mencheta* completa las noticias que dió por telégrafo sobre las cuestiones últimamente surgidas, explicándolas en la siguiente carta:

"El Sr. Testor ha recabado en sus conferencias con el Sr. Moret primero, por hallarse ausente el ministro de Obras públicas, y con el Director general después, la seguridad de que el ingeniero Sr. Maese cesará inmediatamente de ocuparse de los asuntos del puerto de Valencia, habiéndosele asegurado por ambos Sres. Moret y Arévalo que la orden de la Dirección que ha motivado la venida del presidente de la Junta, Sr. Testor, obedeció sólo al deseo de conceder personalidad al Sr. Maese, al único efecto de que pudiera suscribir una acta de convenio de bases para la modificación del proyecto de obras exteriores levantada en el ministerio el día 7 de los corrientes.

Con esto hubiera considerado el Sr. Testor, según me ha dicho, terminada su misión, y hubiera quizá regresado á esa hoy mismo; pero de los términos en que la citada acta aparece redactada, puede surgir alguna cuestión de verdadera importancia para los intereses de la Junta de Obras del puerto, y demora su regreso con objeto de celebrar mañana una conferencia con el director general interino Sr. Arévalo y el ingeniero inspector de la zona de Valencia Sr. López Navarro, para llamarles la atención acerca de los puntos consignados en las bases objeto de la mencionada acta, y que considera que puedan ser perjudiciales para la Junta, y obtener del señor ministro de Obras públicas, que llegará pasado mañana á esta corte, que no preste su aprobación definitiva á las repetidas bases sin antes oir á la Junta de Obras del Puerto de Valencia, con tanto mayor motivo, cuanto que habiendo de constituirse dentro de breves días la nueva Junta, parece natural sea ésta oida en asunto de tal importancia.

Para que puedan los lectores formar concepto de la importancia que entrañan las bases convenidas, copio á continuación lo esencial del acta, que constituye la nueva fase á que antes me refería, y que bien puede titularse "Cuestión de reforma de los diques exteriores del puerto de Valencia.„

El acta

"Reunidos en el negociado de Puertos de la dirección general de Obras públicas los señores D. Rafael Monares, ingeniero en representación de la contrata; el inspector D. Eduardo Lopez Navarro, vocal ponente informante del proyecto; el ingeniero jefe del negociado de Puertos D. Baldomero Donnet; el ingeniero director de las Obras del Puerto de Valencia D. Manuel Maese, y el representante autorizado de la Sociedad contratista Mr. Joseph Groselier, según consta en documento que exhibe y del que se toma la nota oportuna, procedieron á axaminar y discutir las bases redactadas por el citado ingeniero-director y el representante de la Sociedad contratista para la construcción de las obras de los diques mencionados (se refiere á los N. y E. del puerto de Valencia consignados en el epígrafe del acta), en virtud de lo dispuesto con fecha 28 de junio último por la dirección general.

Los representantes de la Administración declaran que aceptan las bases propuestas única y exclusivamente por tratarse del caso presente y por obedecer á lo dispuesto por la superioridad, la cual, teniendo en cuenta la circunstancia de existir una contrata, á cuya rescisión tiene derecho la Sociedad constructora en virtud de lo que dispone el art. 51 de las condiciones generales, y por tratarse de evitar las graves consecuencias que de tal rescisión resultarian, impone una solución de común acuerdo para que las obras se ejecuten sin dificultad ni aplazamientos.

En tal concepto las consideran admisibles como transacción y las elevan á la superioridad, respondiendo á la orden por ella dictada: *haciendo sin embargo presente el señor inspector don Eduardo Lopez Navarro, que no encuentra debidamente justificado el espesor de nueve metros asignado al dique del Norte ni el precio de ochocientas pesetas por tonelada de acero que se admite en la Memoria del Sr. Maese.*

Los representantes de la contrata declaran que las aceptan y se comprometen á ejecutar con arreglo á ellas las obras, *siempre que el proyecto definitivo que se apruebe por la superioridad se ajuste en absoluto á las bases establecidas en este convenio, en cuyo caso únicamente renunciarán al derecho que puedan tener á la rescisión y á todas sus consecuencias* por virtud de lo prevenido en los artículos 51 y 54 de las condiciones generales.

Madrid 7 de agosto de 1902.—(Siguen las firmas).„

"*Adición*.—Los representantes de la Sociedad Constructora hacen constar: que ratificando su aceptación con las condiciones consignadas en el cuerpo del acta, las cuales se refieren *exclusivamente* á la modificación del sistema de construcción de los diques del Norte y del Este, *reclaman* como complementarias de las expresadas condiciones y de absoluta necesidad para la ejecución de las obras conforme á lo establecido en este convenio, la de que la Administración acceda á lo solicitado por la mencionada Sociedad respecto á la construcción inmediata del malecón del Turia y la de que se admitan para la confección del hormigón piedras, cuyo tamaño esté comprendido entre uno y once centímetros.

Madrid 7 de agosto ds 192.—Firmado; Dayde, Pillé, Revellach, G. Groseller. Rafael Monares.„

Ante el contenido de esta acta, el Sr. Testor ha solicitado y obtenido del director general la conferencia á que antes me he referido, y que tendrá lugar mañana á las diez en la sala del Consejo de Obras públicas: en ella piensa el Sr. Testor, no solo conocer la Memoria del Sr. Maese y en qué consiste la modificación del sistema de construcción, aun cuando el precio de 800 pesetas por tonelada de acero le hace temer que insiste el Sr. Maese en su proyecto de cajones metálicos, no aceptado anteriormente por el Consejo, y sobre todo, recabar que no se resuelva asunto tan importante (y que ha merecido del dignísimo é ilustrado inspector de la zona, Sr. Lopez Navarro, las *salvedades* que en el acta se consignan y que al trascribirlas he subrayado anteriormente), sin oir previamente á la Junta de Obras del Puerto de Valencia.„

Después de escrita esta carta, la *Agencia Mencheta* ha telegado lo siguiente:

"El Sr. Testor ha celebrado esta mañana la anunciada conferencia con el director general de Obras públicas, Sr. Arévalo, y con el inspector Sr. Lopez Moreno, sobre el contrato de que ayer le hablé. Parece que no se resolverá este asunto sin oir antes á esa Junta de Obras del Puerto.

Pasado mañana llegará á Madrid el Sr. Suarez Inclán, y entonces le hablará el Sr. Testor de este particular, como asimismo de la conveniencia de que vaya á Valencia el inspector Sr. Lopez Moreno para percatarse sobre el terreno de las necesidades de ese Puerto.„

El centenario de la Universidad

Bajo la presidencia del rector, Dr. Candela, se celebró ayer mañana, á las doce, la anunciada reunión de escolares, para tratar de la parte que los estudiantes valencianos han de tomar en los próximos festejos del IV centenario de la fundación de esta Universidad. A esta reunión asistieron el vicepresidente de la Junta organizadora y vicerector, Sr. Oscariz, y los vocales Sres. Crespo Azorín, Peyró, Amat, López Chavarri, Domingo, Gil Sumbiela y otros.

El Dr. Candela, en un elocuente y breve discurso, expuso la importancia del acontecimiento que se prepara y la obligación moral que pesa sobre cuantos á las ciencias y á las letras se dedican, de contribuir al mayor realce de los festejos que, como hemos dicho, se celebrarán en el próximo octubre.

Acto seguido, aprobado el pensamiento, fué designada una comisión nominadora de los individuos que han de formar parte del Comité escolar que ha de auxiliar los trabajos de la Junta en la organización de los festejos escolares.

El comité quedó constituido en la siguiente forma:

Facultad de Medicina.—D, Rafael Pastor Roig, D. Francisco Antolí Candela y D. José Baldovi Llopis.

Facultad de Ciencias.—D. Rafael Colvee Reig. D. Miguel Paredes García y D. José Martínez Roca.

Facultad de Derecho.—D. Francisco Burgos Formentín, D. Manuel Giner y San Antonio y D. Daniel Burgos Gadea.

Facultad de Filosofía y Letras.—D. Francisco Romero García, D. José Gascón Sirera y D. Julio Milego Diaz.

Además, la Escuela Superior de Comercio designará dos alumnos, otros dos la Normal é igual número el Instituto general y técnico.

Los individuos del Comité se reunirán esta mañana á las once, en la Universidad, para constituirse y elegir presidente, vice y dos secretarios.

Después la Junta cambió impresiones sobre la marcha de los diferentes asuntos en que se está ocupando.

TEATROS

PIZARRO

Hoy jueves, víspera de la Vírgen de Agosto, tendrá lugar la última función de Verbena, representándose tres aplaudidas zarzuelas y al final se disparará una gran *traca* que recorrerá todo el jardin del teatro.

Mañana viernes se celebrarán dos bonitas funciones tarde y noche.

JAI-ALAI

El partido jugado ayer tarde en el Frontón de la Alameda resultó muy interesante, especialmente el tanto 31, que fué peloteado con gran empuje por rojos y azules. Ganaron los primeros.

Hoy se jugará otro partido á cesta, siendo los rojos Colina y Navas y los azules Fisuri y Conde. El partido, que será á 50 tantos, comenzará á las cinco de la tarde.

Las fiestas del pueblo

La insistencia reiterada de los amigos me obligó á ir á la población. Era una de prometer diversiones, animación y jaleo, que marché al pueblo con ánimo de olvidar por completo todas las miserias y resquemores de esta pícara existencia.

Después de un viaje eterno por una carretera que, con nombrarla, dicho se está si sería una hermosura de polvo, llegué, ó mejor dicho, llegamos las moscas y un servidor de ustedes al pueblo en cuestión; era el mes de agosto, reinaba el Poniente, y el termómetro marcaba 30 grados á la sombra.

El pueblo se llamaba Ben-Ferit, ó cosa parecida; una de aquellas agrupaciones que poblaba el valle de *Majorala* (la reina de las plantas perfumadas y flores aromáticas de brillantes colores); una de aquellas agrupaciones moriscas que han venido á formar un pueblo tan moro hoy como el dia en que por primera vez implantara allí sus reales el primer Muley ó Mohamed que la suerte le deparase.

Llegué á casa del amigo que me había invitado, y me alojé con toda la comodidad de que se pudo disponer, que no era poca, cosa, á la verdad, bien difícil en aquellas circunstancias; en estos pueblos, cuando vienen las fiestas, sufre cada casa un asalto: de pueblos próximos y apartados se presentan parientes y amigos, y amigos de los parientes y parientes de los amigos, todos con derecho á igual falta de sueño, á igual comida en prensa y á igual cama de memoria.

El calor de la animación en las gentes era tan grande como el de la atmósfera; todo era abundante: iluminaciones, colgaduras, gentes que iban y venian... y sudor interminable.

No bien nos pudimos dar cuenta de que habíamos llegado á la población, cuando llenó nuestros oidos el estrépito de las campanas y el trompeteo de dos bandas de música, que, si no eran militares, tampoco eran muy civiles. Aquellos sones no debíamos ¡ay! quitárnoslos de los oidos mientras respirásemos los aires del pueblo, y dentro de mi cráneo iban á retumbar despisdadamente el bombo y los plantillos, y el metal y la madera. ¡Dios Santo, qué modo de tocar!

Aquella misma noche había *cordá* en la plaza; es decir, una orgía de pólvora, en la cual irian á docenas por el suelo y por el aire los cobetes *borrachos*: me prometieron formalmente que me iba á divertir. Efectivamente, pronto pasó el pregonero anunciando el disparo de cohetes que la autoridad permitía en la plaza, de once á doce, prohibiendo echarlos antes ni después, ni fuera del local referido, bajo la multa de..., no pudo acabar: un volcán de chispas surgió de los piés mismos del que voceaba la orden municipal, se arrastró por tierra, se revolvió en todas direcciones haciendo mil caprichosos giros, subiendo y bajando por el aire, sin marcha fija, y estalló al fin con gran extrépito. Era el comienzo de la broma polvorística, que ya no había de cesar, mientras fuera de noche, durante todas las fiestas. Había yo ¡torpe de mí! olvidado que los bienaventurados benferitenses eran legítimos hijos de los moros fundadores, y tenian en las venas toda la expansión y todas las costumbres de sus dignos antepasados.

Todo el pueblo era una hoguera, y en cada esquina se rindió culto al dios de los petardos con el afán de creyentes verdaderos. A las tres de la mañana, cuando ya casi todo el vecindario estaba rendido, aún permanecian bajo los balcones de mi casa unos entusiastas que desafiaban el bando de la autoridad y lanzaban los cohetes mas formidables que imaginarse puede, semejantes á disparos de cañón: no pudiendo conciliar el sueño, me asomé para ver quiénes eran los graciosos y..., en efecto, allí se veía al propio primer alcalde con sus amigos los señoritos mas encopetados de la población, los cuales guerreaban denodadamente con un grupo situado en la esquina de mas allá, en donde se veia al síndico y á otros no menos próceres, al propio tiempo que á la luz escasa de los faroles se distinguía vagamente una gorra con galones de autoridad, la cual iba frecuentemente á llamar á casa el tio... el mejor fabricante de cohetes de contrabando en diez leguas á la redonda.

¡Benditas fiestas! á las cinco de la mañana ya estaban otra vez las músicas y las trompetas por la calle, tocando dianas, ejecutando paso-dobles, acompañando mas tarde á los clavarios á misa, luego yendo por el cura, después por el Ayuntamiento, volviendo á dejar en casa á los clavarios y al Ayuntamiento y al cura, y á todo esto las campanas sin parar ni un solo momento... ¡Así tres dias, tres dias mortales, sin mas descanso para las músicas que los cohetes por la noche, y sin mas descanso para los cohetes que músicas y campanas por el dia...!

Ningún vecino durmió, que dormir y descansar hubiera sido dejar de divertirse, falta grave á las exigencias de la fiesta, además de que todo el vecindario estaba por la diversión á todo trapo.

GALERÍA DE CUENTISTAS ESPAÑOLES

SALVADOR RUEDA

EL TRONIDO

Remigio Polvorilla, aplaudido pirotécnico de Villalegre y distinguido arquitecto de castillos artificiales, seco y enjuto como larga tira de mojama, con dos punzadas de lezna en vez de ojos, dotado de una actividad que hace perezosa á la ardilla, imprescindible en toda fiesta de Patrono de los pueblos vecinos, poseedor del *fiat luz* oculto en las puntas de sus pajuelas, solicitado allende y aquende y donde quiera para alegrar con arte mágico los ojos, vivo, servicial, inteligente y trabajador, tiene una hija que le lia la tramilla á las cañas, que le hace con singular maestría los *tronidos*, que le combina las materias explosivas con exactitud de matemático, que le ordena las docenas de cohetes y los ata á los largos juncos de rio, y que es, en fin, su mano derecha, como se dice. También tiene Polvorilla á su lado un mozo de aprovechados años, que le muele con delicada finura los productos, le hace los armazones de las ruedas, le asierra los postes para el castillo, le lleva y le trae, y le deja á su antojo, y mira—y esto es lo que no sabe Polvorilla—los dulces ojos de la muchacha con intención pecaminosa, y le dice cuando puede "que mas grandes que las de las bombas son las explosiones de su cariño, que mejor le alumbran sus pupilas que una luz de bengala, y que cuando llegará el dia en que reviente el tronido„ cosas á que la muchacha contesta con solo aplicar, en hipérbole, el carbón á la mecha y hacer volar estrepitosamente todo el castillo.

Que está seguro de su amor, ya lo sabe el malicioso Mateo, quien, tenaz é intencionado, y á la postre joven y amoroso, lo de las luces tómalo solo como pretesto para tener viva la llama en el corazón de Rosario, aunque, dicho sea en honor de ésta, no necesita de incentivos para estallar, quizás por aquello de su singular adaptación al ambiente que le rodea.

—¡El nitrato de estronciana!—grita de pronto Polvorilla dirigiéndose al mozo para que le alargue el paquete, sepultados uno y otro en un verdadero laberinto de ruedas, tramillas y cohetes.

—Allá va—reza Mateo, aplicado en su tarea, y alarga los pies al gusto de los objetos, que en el suelo dejan escasos lunares sin cubrir.

—Toma—clama de nuevo Polvorilla—las cuatro partes de nitrato; ponle una de goma laca bien molida, y haz una luz roja.

—Corriente—repite, poniéndose á hacerla el zagal.

Y dale que tienes, y revuelve que revuelve, mete los polvos, color blanco rosado, en el cartucho, y coge el atacador, con el cual, aprieta que aprieta, deja la luz como de perlas y á gusto del exigente Polvorilla.

En otro lado, Rosario dispone las lágrimas de un cohete de espectáculo, y las une á la ruidosa bomba que habrá de estallar en el aire, y lía después la fina cuerda para sujetar el futuro surtidor de fuego al junco que le hará compañía por los cielos.

Con tan rápido correr en la tarea como el de las tres personas, las onzas del antimonio se consumen con extraordinaria presteza; los paquetes de azufre desaparecen en las combinaciones de color azul, y las mazas de los morteros cógense y entrelazan el compás, no cesando de hacer, con voz parecida á la de la caja, *pan, pan, ratapán*.

Tal apresuramiento, claro es, tiene su razón que lo explique, y razón de peso en este caso; como que, á pesar de cuanto falta que poner á la vereda, los fuegos habían de lucir por la noche, después de la procesión de la Vírgen, y ¡ay de Polvorilla!, si el castillo no estuviese acabado á su tiempo.

Pero á bien que ya lo principal está enclavado y puesto en el egido, rodeado por un coro de curiosos chiquillos, y lo que resta va al vapor en la casa del pirotécnico, de suerte que no habrá éste de perder un ápice en su fama de hombre entendido y puntual.

Mientras que poseido de febril inspiración entra en un recinto oscuro del corral donde hace las pruebas de sus combinaciones, y allí se extasía en los colores que surgen de improviso, Mateo traba un repiqueteado diálogo con la muchacha, poniéndose en inteligencia con ella para ver juntos los fuegos por la noche.

—Quien lo hace, justo es que lo vea, Rosario—dice el mozo, preparando á toda prisa una bomba.

—¿Y qué quieres decir con eso?

—Que como tu padre tendrá que andar en las maniobras del castillo, nosotros podemos ver juntos la fiesta; ¿qué dices tú?

—Que nos puede ver la gente y creerá lo que no es del caso.

—Toma, y que lo crean... ¡yo me he de casar contigo!

—Pues así que te cases, veremos la fiesta juntos.

—Eso no, porque si tarda...

—Tendremos paciencia.

—No hay paciencia viéndote *cá* dia, Rosario; y á la hora esta ni *siquiá* mas *dao* lo que alguna vez te he *pedío*.

—¿Y qué cosa es ella?

—Pues lo que tú sabes.

—Eso no lo hago yo mas que con el vaso cuando bebo.

—Pos figúrate que yo soy el vaso.

—No puede ser; á tí no te se vé por dentro.

—¿Y eso qué?

—Que me tienes que dar, con formalidad, palabra de casamiento.

—Palabra te doy, Rosario.

—¿De verdad?

—De veras. ¿Veremos juntos los fuegos?

—Si prometes no propasarte...

—Lo prometo; pero habrás de tomarme por el vaso.

—Eso lo veremos.

—Corriente; pero si al sonar este cohete, míralo, el de las luces de oro, tú no te has decidio, seré yo quien tome la copa pa beber.

—Eso no, eso no.

—¿Pero no oyes que quiero emparentar con tu padre?

Y quizá por aquello de que en nombrando al ruin de Roma dícese que pronto asoma, Polvorilla es el que vuelve del corral, satisfecho completamente de su prueba.

Fijando ruedas y ruedas en los palos, poniendo en mazos los cohetes que habrá de ir disparando el cohetero, y ordenándolo todo para llevarlo cuanto antes al ejido, la tarea queda al fin terminada á eso de dos luces, y Polvorilla aguarda, como siempre, su triunfo, satisfecho de su trabajo.

Ya ha llegado la banda de música de la ciudad y ha entrado en el pueblo entre una delirante nube de chiquillos, entonando el patriótico himno de Riego, que hizo vibrar de entusiasmo las piedras de la calle.

En la iglesia luce la Vírgen, colocada sobre las andas, bajo un sonoro dosel de campanillas de plata; la gente va y viene con extraordinario júbilo, deseando que se dé comienzo á la procesión.

Esta sale al cabo lentamente de la iglesia, entre rezos fervorosos y plañideros violines que acompañan la voz del sacerdote, el cual ensalza con letra latina las glorias y excelsitudes de María.

Durante la carrera por las calles, los escopeteros disparan entusiastas salvas al aire, los muchachos indican la carrera dando saltos y brincos delante de la música, las beatas hínchanse de misticismos empuñando bajo los mantones los rosarios, y los cohetes parten súbitamente hácia arriba como surtidores luminosos.

De vuelta la festejada Imagen á la iglesia, y terminado el rosario con toda la devoción necesaria, la muchedumbre corre desatentada al ejido á contemplar uno de sus espectáculos favoritos, los ansiados fuegos artificiales, compuestos por el habil y reputado Polvorilla.

Este, semejante á Cuasimodo cuando huye con soltura prodigiosa por las puntas y remates de las veletas, sube y baja por el castillo, el cual representa un templo cristiano con sus naves y sus altares, sus torres y cresterías.

A la luz de los primeros cohetes que se rompen mírase instantáneamente una masa negra y enorme de gente, que se parapeta y extiende por los barrancos y se pierde en grupos aislados en la distancia.

Uno de los grupos más apartados, el más distante sin duda del punto donde empieza á lucir el espectáculo, es el formado por los artistas auxiliares del pirotécnico, por Rosario y Mateo, el cual logró al fin arrancar á su pareja y llevarla á contemplar las fiestas de la Vírgen.

—¿Cuando subirá el cohete?—pregunta con voz apasionada Mateo á su emocionada compañera.

—Nada me importa que suba ni que baje, porque la sed está tan lejos de mí como la fuente.

—¿Lejos? ¿Lo dices de verdad?

—¡Vaya si lo digo!

Precedido de un largo silbido de pólvora aprisionada, se abrió á los lejos sobre uno de los postes de madera, como un caliz de flor luminosa vestido de infinitos colores, que empezó á lanzar de su seno tallos dorados y chispas fugitivas, igual que si una copa de forma esbeltísima se coronara de *Champagne* y rodara su espuma por los bordes; el pirotécnico lo había designado con el justo nombre de *la copa de fuego*.

Las burbujas, representadas por lucesillas, que trazaban remolino fantástico en el fondo, simulaban un deslumbrador baile de insectos, de origen de salamandra, que gozaban las vivas alegrías de su elemento.

La copa rompióse por un lado, cayendo, el líquido al suelo, y la rueda que movía el aparato quedóse dando vueltas automáticas por algunos momentos.

Seguidamente subió un apretado haz de cohetes, semejantes á larguísimos trigos de oro, que una vez en lo alto, rompieron las espigas en brillantes puntos azules, los cuales bajaron temblando sobre la tierra.

De capricho en capricho y de aplauso en aplauso, llegóse á la iluminación de la iglesia, representada por el castillo; fué una apoteósis digna del maestro Polvorilla, que en punto á fantasía daba ciento y raya á cuantos se habian entregado al manejo de la pólvora. La simulada iglesia apareció llameando en el fondo de la noche, con sus cúpulas de jaspes de colores, sus arrogantes bóvedas de pórfido, sus cornisas de llamas azules divididas en puntos de rosarios, sus campanas volteando como tocando á gloria en lo alto de las torres, y el laberinto de palmeras abriéndose en arcos de fuego que sostenian la área techumbre del edificio.

Luego rodó la mole en masas de lumbre sobre la tierra, la muchedumbre batió las palmas con entusiasmo, y aguardó el último incidente de la fiesta, que, como en años anteriores, debia de ser la explosión de luces de una bomba, ó un cohete de gran espectáculo que alumbrara durante un momento la ancha extensión de los campos.

Polvorilla habia dejado para lo último un cohete de luces de oro que habia mandado hacer á Mateo.

Ya casi habia perdido éste la esperanza de que brillara en los aires la señal convenida con su novia, cuando, recto y delgado como barra candente, salió de entre las ruinas del castillo el cohete ansiado, que una vez que hubo recorrido un buen trecho de cielo, ocultóse de repente para salir de nuevo á los ojos, incidente que le hizo ser reconocido por los enamorados.

Tomando entonces Mateo por estrechez de copa la cintura de su adorada, y á tiempo que el meteoro hacia su explosión luminosa en los aires, un chasquido dulce y sonoro, equivalente al que de propio intento habia el mozo suprimido en su obra, sonó en los dulces labios de Rosario, y el raudal de lágrimas de oro bajó tembloroso y vivo sobre la negra soledad de los campos.

—¡A Polvorilla se le ha olvidado el *tronido!*—decía la gente, viendo caer en silencio el raudal de puntos vivísimos.

—¡El trueno es la alegría del cohete!—añadian otros, desazonados por la falta del detalle.

Unicamente Rosario oyó claro y distinto el tronido del meteoro que, como música celeste, llevó siempre vibrando en el corazón y en los oidos.

Ministerio de Educación, Cultura y Deporte

EL DIA, Compañía anónima de seguros.-Capital ptas. 10.000.000

SEGUROS MARÍTIMOS.--SEGUROS DE INCENDIOS

SEGUROS DE VALORES.--BANCA

Directores Gerentes: D. JOSE MAESTRE y D. LUIS DE AGUIRRE.—Domicilio social, calle de San Francisco, núm. 7, Cartagena

Subdirector en Valencia: D. Francisco Contreras, p. Coll, núm. 3, primero, derecha.

✝

EL SEÑOR

Don Estéban Gil y Genovés

falleció el martes 11 del corriente en el poblado del Cabañal

habiendo recibido los Santos Sacramentos y la bendición apostólica de Su Santidad

Su hija, hijo político, nietos, hermana, sobrino, sobrino político y demás parientes, tienen el sentimiento de participarlo á sus amigos. El mismo dia á las once, y en la iglesia de Nuestra Señora de los Angeles, se celebró misa de corpore insepulto, y á las cinco de la tarde tuvo lugar la conducción del cadáver al cementerio general.

El viernes próximo y ocho dias siguientes se rezará el Santo Rosario á intención del mismo en la iglesia de Nuestra Señora de los Desamparados, y serán en sufragio de su alma todas las misas que se celebrarán dicho dia en ésta, y en la iglesia de Nuestra Señora de los Angeles, de Santa María del Grao y de la parroquia de San Pedro.

Rodrigálvarez Aubán y Reig--Ingenieros

Valencia: Calle del Ave María, 7

Electro-motores, Dinamos y Alternadores (construcción alemana). —Turbinas.—Máquinas de vapor.—Motores á gas, petróleo, etc.—Motores á gas pobre.

INSTALACIONES COMPLETAS DE CENTRALES ELÉCTRICAS

Construcciones metálicas.—Estudios y proyectos de todas clases

Bombas especiales para la elevación de agua, con acoplamiento directo.

Y eran de ver aquellas caras mortecinas, pálidas, con ojeras de fatigosa vigilia, párpados que pesaban como losas de plomo, rostros de figura de cera; pero todos haciendo la mueca de la risa, el gesto automático de la alegría obligatoria.

Nos divertimos, ¡vive Dios!, pues cuando mas descuidado estaba el ánimo y mas á punto de caer en el dulce sopor del descanso, un cohetazo salido de no se sabia dónde, ponía otra vez los nervios en tensión: las muchachas chillaban y corrian, los hombres se apartaban, algunos devolvian el cohete, se enzarzaba la pelea, y especialmente por la noche, el pueblo se abrasaba en chispas: las fachadas aparecían todas con los negros regueros de la pólvora quemada, especie de viruela negra que le hubiera salido al pueblo; los vecinos que tomaban el fresco á la puerta de su casa tenían á lo mejor que correr á esconderse; no había rincón seguro, ni sitio sin su fiesta de pólvora, ni pantalón que no ostentara honrosas quemaduras.

Y todas las noches, los últimos y mas constantes, los que encendian cohetes que ardian como el sol y tronaban como obuses rompiendo cristales y faroles, eran... los amigos del municipio, los que ordenaban el famoso bando, después del cual el mismo pregonero iba á comprar proyectiles á la taberna del tio...

Pero eso sí, por la mañana, en la función de iglesia, el predicador venido de la capital exaltaba las virtudes del Santo Patrono y su protección á los hijos de esta villa, librándoles del cólera mientras en los pueblos de al lado morian las gentes como moscas, "y bien se conoce—añadía—que los cultos benferitenses reciben el pago de su devoción por el Santo, bien se vé en su prosperidad, en su administración floreciente, en sus autoridades celosas, en sus administrados respetuosos, en sus fiestas tranquilas, en sus costumbres apacibles, que hacen de todos estos vecinos unos ciudadanos morigerados, bondadosos, ilustrados, tranquilos y nada trasnochadores...„

¡Angelitos!

EDUARDUS.

Juegos florales en Alicante

Con gran brillantez se celebraron el día 11 en el Teatro Principal los Juegos florales.

Todas las localidades del teatro estaban ocupadas, viéndose en los palcos y plateas muchas y muy hermosas damas, luciendo elegantísimas *toilettes*.

El escenario estaba adornado con preciosas y espléndidas plantas, que cubrían una artística decoración. A la izqsierda del palco escénico habíase dispuesto un magnífico trono, y á la derecha estaba el estrado del Jurado calificador y de las autoridades.

El secretario del Jurado, Sr. Arnaez, leyó una Memoria escrita primorosamente, y después se procedió á la apertura de la plica donde se contenía la composicion premiada con la Flor natural, resultando agraciado con ella el poeta D. Gaspar Esteva y Rabasa, abogado de Motril.

La bella señorita Paulina Campos, á la que el alcalde, por delegación del poeta premiado, eligió reina de la fiesta, subió al trono entre una lluvia de flores y seguida de su corte de amor, que la formaban las encantadoras señoritas de Alarcón, Carretero, Seguí, Campos, Gadea y Torrontegui.

El celebrado actor alicantino D. Miguel Soler leyó la composición premiada con la Flor natural, que se titula *Mis amores*, y fué muy aplaudida.

Después se abrieron las plicas correspondientes á otros premios y accesits, siéndoles adjudicados á los Sres. Jara Carrillo, Rodriguez, Martinez Nacarino, Carrillo, Yañez, Soler, Fernandez, Muñoz, Torres, Elizaicin, Nuñez, García y Salazar.

El Sr. Martinez Torrejón, como presidente del Jurado, en ausencia de D. Rafael Campos y Vassallo, al que enfermedad de su cercano deudo, el literato distinguido D. Blas de Loma y Corradi, le impedía asistir, habló brevemente, dedicando á aquel inspirado vate un sentidísimo recuerdo. Y acto seguido comenzó su elocuente discurso el mantenedor Sr. Guardiola Ortiz.

Versó su hermosa peroración sobre el tema *Patria, fides, amor*, ensalzando en brillantes periodos tan preciadas virtudes, siendo premiado con entusiastas salvas de aplausos.

Después se acompañó á la reina con el ceremonial anterior, dando fin con ello la fiesta literaria.

Diario de Avisos

MIL PESETAS al que presente CÁPSULAS DE SANDALO mejores que las del Dr. Pizá, de Barcelona, y que curen más pronto y radicalmente todas las enfermedades urinarias.—Plaza del Pino, 6, farmacia, Barcelona.

CURAN EL ESTOMAGO, HÍGADO Y RIÑONES — AGUAS DE BURLADA LA REINA DE LAS aguas de mesa — PARA LOS DIABÉTICOS NO HAY OTRO REMEDIO QUE LAS

SE VENDEN LOROS

Darán razón PURÍSIMA, núm. 1.

JUNTA DE GOBIERNO DE LA ACEQUIA REAL DEL JÚCAR

Acordada por la Junta de mi presidencia la construcción de cuatro puentes de hierro con destino á la Acequia Real del Jucar, se hace público para los que quieran tomar parte en el concurso que hasta el día 25 del actual á las 12 de la mañana, se admitirán proposiciones en las oficinas de la Comunidad, calle de Pascual y Genís, 22, principal, donde se encontrará de manifiesto, á contar desde hoy, el pliego de condiciones que han de regir en la contrata.

Valencia 13 de Agosto de 1902.—El presidente, *José Huguet.*

✝

Todas las misas que se celebrarán mañana viernes, 15 del actual, en las iglesias de Ntra. Sra. del Milagro y la de San Bartolomé, incluso las conventuales, serán á intención del alma de

LA SEÑORA

D.ª Rosenda Gil Dolz del Castellar

y Mostre de Mazarredo

que falleció el 15 de agosto de 1877

D. Luis de Mazarredo y hermana doña Pilar, viuda de Gargallo, suplican á sus parientes y amigos la asistencia á alguno de dichos actos religiosos.

✝

Todas las misas que se celebrarán mañana, 15, en la real capilla del Santísimo Cristo del Salvador, en la parroquial iglesia de San Andrés y en la del Real Colegio de Corpus Christi, y las que se dirán en las dos últimas iglesias el dia 17, serán en sufragio del alma de

LOS EXCMOS. SEÑORES

Marqueses de Cruilles

R. I. P.

Sus hijos y nietos agradecerán á los parientes y amigos asistan á alguna de las referidas misas.

TELEGRAMAS Y TELEFONEMAS

(De *La Correspondencia de Valencia*)

Madrid 13, á las 15.

La *Gaceta* publica una real orden-circular recomendando á los vocales de las Juntas de Reformas sociales que giren visitas á las fábricas, talleres y establecimientos, y que den cuenta mensualmente de estas visitas, á fin de corregir las deficiencias que observen. Estas inspecciones se harán en todos los municipios, especialmente en aquellos donde la industria alcance gran desarrollo.

Despachos oficiales dan cuenta de la llegada del rey á Santander. El Sr. Suarez Inclán telegrafía desde Avilés que la Corte lleva grato recuerdo de su viaje por Asturias. Anuncia que el rey estará mañana en San Sebastián, y que él saldrá también mañana para Madrid.

Nuestro embajador en el Vaticano celebra dos conferencias semanales con el cardenal Rampolla acerca de la reforma del Concordato. Le ha expuesto las pretensiones del gobierno español para que las estudien los cardenales. El Papa espera la consulta que sobre tan delicado asunto ha hecho á los prelados españoles.

El Sr. Lerroux ha vuelto á visitar hoy al señor Moret para interesarle en el restablecimiento de las garantías en Barcelona. El Sr. Moret le ha dicho que está dispuesto á ello; pero que espera á tomar el acuerdo para cuando llegue el general Weyler, á fin de que revista mayor solemnidad.

Un despacho oficial de San Sebastián comunica que hoy no se ha registrado ninguna nueva invasión de tifus. Existen en tratamiento 47 enfermos.

Santander.—En Camargo ha sido hallado el cadáver de un niño, que era el único que faltaba. Se trabaja para limpiar el lodo de los caminos, á fin de inspeccionar el estado de las casas.

Santiago.—Ha fallecido el Sr. Rodríguez Seoane, decano de la facultad de Medicina, jefe del partido silvelista y exsenador y exgobernador civil.

Alicante.—Esta mañana se hundió una casa en la calle de San Isidoro. Anoche se oyeron crugir las vigas y las inquilinas se apresuraron á desalojarla.

Avilés.—Los periodistas que van en la excursión real han decidido regresar á San Sebastián abandonando á la corte, por no encontrar barco que les conduzca á Santander. El duque de Veragua les ofreció alojamiento á última hora. Los periodistas rehusaron cortésmente el ofrecimiento.

Madrid 13, á las 18'10.

Es probable que mañana se remitan á la firma del rey los decretos de descentralización municipal y provincial.

El Consejo de Estado ha informado desfavorablemente por unanimidad, el proyecto de reorganización del ministerio de Agricultura, presentado por el Sr. Suarez Inclán.

El Español se ocupa, comentándolo, del Mensaje de los prelados españoles. "Es evidente —dice—que son observaciones justas las que hacen al procedimiento que emplean los gobiernos para escalar el poder, fingiéndose mandatario de una opinión que les vuelve la espalda.„

El Correo se ocupa en el mismo tema. Dice que el Mensaje produce impresión dolorosa respecto á la forma que emplea para censurar al gobierno, lo cual demuestra las ideas prodominantes en el alto clero.

Confía en que no será todo así.

El juzgado ha practicado un registro en una casa del pueblo de Villas Lindas. Ha encontrado billetes de 50 y 25 pesetas con el busto de Jovellanos y piezas de una y dos pesetas, todo falso. También se ha incautado de los moldes que servian para la falsificación. Ha sido detenida la inquilina de la casa. Se persigue á varios complicados. El hecho se supo por una confidencia.

Melilla.—Se dice que los tres soldados desaparecidos se fugaron ellos, marchando á la Argelia. Antes se les daba una gratificación á los moros por cada soldado desertor que cogian y era devuelto á la plaza. Ahora se ha suspendido ese premio, y los moros mismos facilitan la fuga.

DEL EXTRANJERO

De Venezuela

Londres.—Los insurrectos venezolanos se han apoderado de Barcelona, matando á 8 generales, 23 coroneles y 173 entre jefes, oficiales é individuos de tropa. También asesinaron á muchas mujeres y niños. Después saquearon las casas, especialmente las de los extranjeros, robando las oficinas de Telégrafos, á pesar de ser francesas, y los consulados de Italia, Holanda y Estados-Unidos. Dichos cónsules han pedido á sus respectivas naciones buques de guerra, que ya se hallan en camino.

Excitación

París.—Entre los católicos de Finisterre continúa la excitación.

Krüger

Londres.—*The Standart* ha recibido un despacho de Holanda en el que se le manifiesta que Krüger está dispuesto á acatar el nuevo estado de cosas creado en el Sur de Africa.

Visita

Atenas.—La prensa concede gran importancia á la visita que el rey de Grecia hará en breve al de Italia.

Peregrinación francesa

Roma.—En el mes de noviembre llegará una peregrinación de obreros franceses, capitaneada por León Armel. Se supone que el Papa hará declaraciones entonces sobre la política anticlerical que sigue el gabinete Combes.

Anarquistas españoles detenidos

París.—La *Agence Francaise* dice que la policía ha detenido recientemente en la frontera á dos anarquistas españoles señalados por una carta de San Sebastián, que venían al departamento de Ariege para atentar contra la vida de Delcassé, ministro de Negocios extranjeros.

CAMBIO OFICIAL DE AYER

SEGUN BOLETIN DE COTIZACION DEL COLEGIO DE CORREDORES DE ESTA PLAZA

París.—Cheque de banquero: 37'40.

Londres.—Cheque de banquero: 34'60.

NUESTRO SERVICIO

POR TELÉGRAFO Y TELÉFONO

TELEGRAMAS BURSÁTILES

Cotización del Colegio de Corredores

Barcelona 13, á las 16.

Deuda perpétua 4 p. 100 interior, títulos nuevos.	72'27
Deuda amortizable al 5 por 100.	93'85
Banco Hispano-Colonial (acciones).	61'00
F. C. del Norte de España (acciones).	52'00
F.-C. de M. Z. Alicante (acciones).	80'50
F.-C. de Orense (acciones).	28'80
Cambios s/. París, á 8 d/v.	37'30
Cambios s/. Londres, á la vista.	31'58

Telegramas de París del 13 de agosto, á las 14

4 por 100 exterior.	80'95	F.-C. Zaragoza.	279'00
3 por 100 francés.	100'75	3 p. 100 port.	29'65
5 por 100 italiano.	101'90	Buffelsdoorn.	25'00
4 por 100 turco C.	30'52	Primas ext. al 30.	81'15|50
4 por 100 turco D.	28'75	Primas ext. al 15.	81'50|50
Rio Tinto.	1017'00	Primas Rios al 30	1689|10
F.-C. Norte.	179'00	Versement.	3'64 1|2

Cotización oficial

Madrid 13, á las 16'6.

4 por 100 interior.	72'30
4 por 100 interior fin mes.	72'35
Amortizable 5 por 100.	93'75
Banco de España.	416'50
Tabacaleros.	333'00
Cambios París.	36'95
	París 13.
4 por 100 exterior.	80'95

DE LA CASA PEDRO GALIANA

D. Juan de Austria, 12.

Negociación de valores del Estado, de corporaciones y de empresas mercantiles é industriales, Cupones, Operaciones de Bolsa.

Barcelona 13, á las 16'19.

4 por 100 interior.	72'27	Catalanas.	30'25
5 por 100 amortizable.	93'85	Mercantil.	62'25
Nortes.	52'00	París: 4 por 100 exterior	80'95
Alicantes.	80'50	Madrid: 4 p. 100 interior	72'32
Orenses	28'85	Francos.	37'25
Colonial.	61'00	Libras.	34'57

Agencia MENCHETA

(Conferencia telefónica)

Madrid 13, á las 22'50.

Lo del Consejo de Estado

El dictamen desfavorable emitido por el Consejo de Estado sobre el proyecto de reorganización del ministerio de Agricultura, Industria, Comercio y Obras públicas presentado por el señor Suarez Inclán, ha contrariado mucho al gobierno. Parece que se estudian leyes y precedentes para dejar sin efecto dicho dictamen.

Los salineros de Cadiz

Una comisión de salineros de Cadiz, presidida por el diputado á Cortes Sr. Auñón, visitó hoy al Sr. Moret. Este recomendó á los comisionados—que eran patronos—la conveniencia de ceder algo de su parte, ya que los obreros están dispuestos á transigir, y de ese modo podrá solucionarse el conflicto de la huelga.

Las negociaciones con el Vaticano

Sigue comentándose con calor la cuestión de las negociaciones para la reforma del Concordato.

Tomando pié de las rectificaciones que han hecho los periódicos ministeriales y el duque de Almodóvar, *El Español* vuelve á ocuparse del asunto diciendo que deben publicarse las negociaciones, si bien cree que no ocurrirá así, ante el temor de que España merezca un concepto desfavorable en el mundo diplomático por su torpeza y debilidad.

Entierro

A las seis de la tarde recibió cristiana sepultura el superior de los jesuitas de Madrid, padre Sanz. Al fúnebre acto asistió distinguida concurrencia.

Aumento de policía

En los centros oficiales no niegan que cuando se restablezcan las garantías constitucionales en Barcelona, irán allí á reforzar el cuerpo de seguridad 150 guardias de Madrid, mandados por un capitán y tres tenientes.

Otro viaje

El Español, ocupándose del viaje del rey' dice que cuando termine la excursión por el Norte de España, S. M. emprenderá otro viaje que producirá muy grata impresión.

El viaje del rey

Comunican de Santander que después de asistir al *Te-Deum* y al simulacro del salvamento de náufragos, el rey se trasladó al gobierno civil, donde celebróse la anunciada recepción, que estuvo muy concurrida.

Su Majestad, terminado el acto, embarcó en el "Urania„ donde obsequia esta noche con un banquete á las autoridades.

Mañana llegará el rey á San Sebastián. Desembarcará en la caseta de baños; descansará en Miramar, y á las seis y media de la tarde asistirá á la Salve en la iglesia de Santa María.

Lo de Francia

Según telegrafían de París, sigue en Finisterre la agitación can motivo del cierre de los colegios congregacionistas.

En Brest fuerzas de gendarmes y del ejército intentaron desalojar un colegio. El pueblo recibió á la fuerza pública con vivas al ejército.

Los gendarmes intimaron el cumplimiento de la ley; los grupos les rechazaron al grito de ¡Vivan los frailes! 1

Por último fueron derribadas las puertas de establecimiento.

De Barcelona

Barcelona 13, á las 23'50

La policía ha detenido á ocho huelguistas de la fábrica Matamala, por ejercer coacciones.

El tranvía eléctrico de Horta á atropellado á un muchacho de 13 años de edad. Se encuentra gravísimo.

Servicio ESPECIAL

Contra el estado excepcional de Barcelona

Madrid 13, á las 23'20.

Continúan los preparativos para el *meeting* que se celebrará el domingo con el fin de pedir que cese el estado anormal de Barcelona.

Después del resultado del Consejo de ministros de ayer se activan los trabajos.

La comisión organizadora que se ha dirigido á varios personajes en demanda de adhesiones para su pensamiento, ha recibido del exministro D. José Canelejas una carta en la cual dice lo siguiente:

"Por cortesía contesto su carta-circular.

Es notorio que en el Parlamento, en la prensa y dentro del gobierno sostuve las justas aspiraciones que ustedes se proponen consignar en una acta que ha de firmarse el 17 de agosto.

Mi adhesión les estaba, pues, asegurada, sin necesidad de consulta é incondicionalmente se la presto.„

Además de esta adhesión, la comisión organizadora ha recibido la de los diputados á Cortes Sres. Paraiso, Rius, Torres, marqués de Tamarit y D. Cesareo Sanz Escartin.

El número de Sociedades adheridas hasta ahora asciende á treinta y cuatro.

Chile y la Argentina

Telegrafían de Santiago de Chile, que la Cámara de los diputados ha aprobado por 59 votos contra 7 el tratado de arbitraje entre Chile y la Argentina y luego ha adoptado por 53 votos contra 13 el tratado relativo á la limitación de los armamentos.

Gimeno Vizarra.

De Santander

Madrid 14, á la 1'35.

Según telegrafian de Santander ha causado profundísimo disgusto en la población un telegrama del alcalde de Torrelavega dirigido al rey, diciéndole que su viaje ha perturbado las fiestas en aquel pueblo, pues la música militar que estaba contratada ha tenido que regresar enseguida á Pamplona.

Dícese que con este motivo el rey ha dispuesto marchar á San Sebastián á las siete de la mañana.

La princesa de Asturias

Dicen de San Sebastián que la princesa de Asturias marchó en coche á Irún, visitando á la viuda del general Martinez Campos. S. A. se hospedó en el hotel Miramar.

Los cambios

El cierre de los cambios ha sido el siguiente:

París, 36'90.

Londres, 00'00.

Gimeno Vizarra.

Conflicto en Tortosa

Madrid 14, á las 2

En Tortosa han surgido escisiones entre los oficiales carpinteros, asociados y los no asociados. La autoridad militar entiende en el asunto. La Benemérita hace averiguaciones. Reina tranquilidad.

Gimeno Vizarra.

Postres variados

Algo de poesía

EPÍGRAMA

Al colegio de la villa
llevó su hijo un labrador
diciendo:—Vengo con éste
tocando á la educación.
—¿Sabe leer?—Ni una letra.
—¿Escribir su nombre?—No.
—Entonces, amigo mío,
como el trabajo es atroz,
me dará V. doce duros
por todo.—¡Cá! No los doy.
En igual precio me venden
un burro.—Pues lo mejor
es que compre V. el burro,
y con eso tendrá dos.

MANUEL DEL PALACIO.

El presupuesto naval alemán

Dice *Politische Nachrichten* que el presupuesto naval para 1903 contendrá nuevas consignaciones para aumento de la Armada, aparte de las que se incluyen en el programa conocido. Trátase de la construcción de seis cruceros pequeños mas.

No se dice todavía cuál será la cantidad pedida; pero puede darse por seguro que será lo suficiente crecida para que se construyan con la mayor rapidez.

También se destinará lo preciso para reconstruir los buques del tipo *Siegfried*, ó sea 150,000 libras, cuya mitad ó poco menos, han sido ya concedidas.

Trátase asimismo de construir una división de cañoneros y otra de torpederos y no es dudoso que se invertirán importantísimas sumas en dotar á los buques de guerra germánicos del mejor armamento conocido hasta el dia en todas las demás escuadras del mundo, sin perjuicio de añadir algo de inventores alemanes.

Geroglífico

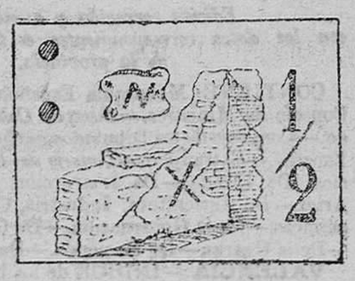

La solución mañana.

Solución á la charada en acción anterior: *Desfigurados.*

✝

LA SEÑORA

DOÑA ROSA PAREDES NEVOT

ha fallecido á las cuatro de la madrugada de hoy

fortalecida con los auxilios espirituales

Sus afligidos padres D. Agustín y doña Josefa; su esposo D. Vicente Catalá, y sus hermanos, lo participan á sus parientes y amigos, rogándoles la encomienden á Dios en sus oraciones, y se sirvan acudir á la conducción del cadáver, que se verificará esta tarde á las cinco, desde la casa mortuoria, Comedias, 21, á la plaza de San Agustín, donde se despedirá el duelo.

Ministerio de Educación, Cultura y Deporte

Vacante

Se halla vacante la plaza de secretario del juzgado municipal de Manuel. Plazo para solicitarla, 15 días.

El señor gobernador avisa á los interesados haber quedado expuesto en las respectivas casas capitulares los repartimientos para la extinción de la langosta de los términos de Algemesí, Bocairen'e, Llanera, Picassent, Tabernes de Valldigna, y Ulocau, y les por inmuebles de Bellús y de Gabarda.

MOVIMIENTO DE POBLACIÓN

Ayer se registraron los matrimonios, nacimientos y defunciones siguientes:

Juzgado municipal del distrito del Mar

Nacimientos: Varones, 1.—Hembras, 2.
Defunciones: María Mansill'a Herrero, de 18 días, Asunción, 2 (Benimaclet), de catarro intestinal.—Vicente Mata Alcayde, de dos años y medio, Ruzafa, 37, de gastro enteritis crónica.

Juzgado municipal del distrito del Mercado

Nacimientos: Varones, 1.—Hembras, 0.
Defunción: Genaro So'sona y Ronda, de 5 años, Nueva, 21, de meningitis.

Juzgado municipal del distrito de San Vicente

Nacimientos: Varones, 1.—Hembras 1.
Defunciones: Consuelo Roca Pallardó, de 11 meses, Cervantes, 16, de meningitis cerebral.—Alejandro Algarra Calvo, de 10 años, San Vicente, 124, de infección intestinal.—Asunción Domingo, de un año, Hospital provincial, de enteritis crónica.—Nicolás A barracin Navarro, de 47 años, Hospital provincial, de tuberculosis pulmonar.

Juzgado municipal del distrito de Serranos

Matrimonio: Domingo Moret Bondía con Ramona Ga'án Campos.
Nacimientos: Varones, 1.—Hembras, 1.
Defunciones: Vicenta Escorriola Aguilella, de 4 años, Beneficencia, 16, de eclampsia sintomático.—María Castelló Pomares, de 19 años, camino de Barcelona, J C, de tuberculosis pulmonar.
Total: Matrimonios, 1; nacimientos, 8; defunciones, 9.

Boletín religioso

SANTOS DE HOY.—San Eusebio, presbítero y confesor.—El oficio y la misa son de San Nazario y compañeros mártires, con rito semidoble y conmemoración de la octava de San Lorenzo y de la vigilia de la Asunción de María y de San Eusebio.

SANTOS DE MAÑANA.—La Asunción de Nuestra Señora.

CUARENTA HORAS.—Concluyen en el convento de Santa Clara. Se descubre á las seis de la mañana, y se reserva á las 7'30 de la tarde.

ADORACION NOCTURNA.—Turno de Ntra. Sra. de la Seo.

CORTE DE MARIA.—Nuestra Señora de la Antigua, en el Colegio del Patriarca. (Privilegiada).

Cultos

En el convento de Santa Clara, á las 9'30 solemne fiesta á Santa Verónica de Juliani, con sermón por el P. Eugenio de Valencia; y por la tarde, á las seis, trisagio, sermón y reserva.

En el Patriarca, á las nueve misa solemne con exposición, ofrecimiento de ramos, horas canónicas y reserva; y á las 3'30 de la tarde exposición, vísperas y completas solemnes y reserva.

En los conventos de la Encarnación, Corpus-Christi, Santa Ursula y Zaidía, á las cinco de la tarde, Hora á Jesus Sacramentado.

En Santa Catalina de Sena, la Asociación de Señoras establecida en dicha iglesia, celebrará mañana su fiesta principal en honor de la Santísima Virgen de la Asunción; á las diez será la solemne con sermón, y á las seis dará principio el novenario.

El domingo habrá procesión por el pat'o de dicha iglesia.

En las religiosas de San Gregorio, hoy, á las dos de la tarde, se cantarán solemnes vísperas y completas, y á las seis principiará el novenario á intención de D. Enrique Sancho, en sufragio de su difunta esposa doña Carmen Bertomeu.

En San Estéban se celebra esta mañana, á las 7'30, misa rezada y ejercicio del primer día de novenario en honor á la Asunción de la Santísima Virgen.

Observatorio meteorológico
DE LA UNIVERSIDAD DE VALENCIA

Á LAS NUEVE DE LA MAÑANA

13 de agosto.—Barómetro, 763'54; termómetro, 24'6; humedad, 82; ENE.; brisa; cubierto.

Observaciones desde las nueve del día anterior

Temperatura máxima al sol, 33'0.—Máxima á la sombra, 25'8.—Mínima á la sombra, 18'6.—Evaporación en milímetros, 6'5.—Lluvia en milímetros, 0'0.—Velocidad del viento en kilómetros, 60.

Observaciones astronómicas de hoy

El sol sale á las 5 horas y 12 minutos, y se pone á las 6 y 59.
La luna sale á las 3 y 36 minutos de la tarde, y se pone á las 12 y 51 de la noche.

Espectáculos

TEATRO DE PIZARRO.—A las nueve de la noche.—Verbena de la Virgen de Agosto.—El juicio oral.—Los borrachos.—Los figurines.—Gran traca final.

TEATRO PARQUE-GLORIETA.—A las 8'30 de la noche: El chico de la portera.—A las 9'30: La alegría de la huerta.—A las 10'45: La cruz blanca.—A las 12: El tirador de palomas.

SALÓN EXPRÉS (Parque-Glorieta).—Todas las noches cuadros variados de cinematógrafo.—Baile por la simpática bailarina señorita Navarro.—Exito: El Caballero Felip, gran ventrílocuo, con la familia de Tony.—La coupletista-transformista boer La Bella Loé.

SECCION COMERCIAL

Cotización de valores

Cotización del Colegio de Corredores de esta plaza, correspondiente al 13 de agosto de 1902.

FONDOS PÚBLICOS

Deuda perpetua al 4 por 100 interior: 72'40 d.
Deuda amortizable al 5 por 100: 94'25 o.
Deuda amortizable 5 por 100 en carpetas provisionales: 00'00 d.
Obligaciones provinciales de Carreteras: 104'75 d.
Obligaciones de Junta de Obras del Puerto: 109'00 p.
Obligaciones hipotecarias Nueva Cárcel: 106'75 d.
Títulos amortizables de la Diputación Provincial de Valencia, primera y segunda series: 105'00 d.
Id., id., id., tercera serie: 102'00 d.
Obligaciones empréstito municipal, cuarta emisión: 102'50 d.
Id. id., quinta emision (Mataderos): 106'00 d.
El síndico presidente accidental, Tomás Dasí.

MOVIMIENTO DEL PUERTO

BUQUES ENTRADOS AYER

Vapor Villarreal, de Gandía, de tránsito.
Vapor Sevilla, de Sevilla y escalas, con cargo general.
Vapor Diana, de Málaga y escalas, con azúcar y melaza.
Vapor Alemagne, de Génova, con cargo general.
Vapor Granada, de Cartagena, de tránsito.
Vapor Vicente Sanz, de Cullera, de tránsito.
Vapor Benita, de Liverpool y escalas, con cargo general.
Vapor San Fulgencio, de Cartagena, de tránsito.

DESPACHADOS

Vapor Sevilla, para Marsella y escalas, de tránsito y otros.
Vapor Villarreal, para Barcelona, de tránsito y otros.
Vapor Vicente Ferrer, para Barcelona, con cargo general.
Vapor Diana, para Barcelona, de tránsito y otros.
Vapor Rakoczy, para Marsella, con cargo general.
Vapor Alemagne, para Argel y escalas, con cargo general.
Vapor Emerald, para Glasgow, con frutas.
Vapor Granada, para Liverpool, con frutas.
Vapor Benita, para Barcelona, de tránsito.
Laud Virgen de los Dolores, para Cullera, en lastre.

POESIAS VALENCIANAS

LLIRIS Y CARTS

PER

Joseph M.ª Puig Torralba

Mestre en Gay Saber

Esta hermosa obra se halla á la venta en las principales librerías de Valencia y en nuestra Administración.

Precio: 3 pesetas.

ÚNICA SUCURSAL — 2, plaza Reina, 2 — Valencia

MÁQUINAS SINGER PARA COSER

PÍDASE EL CATÁLOGO ILUSTRADO QUE SE DA GRATIS

Recomendamos la máquina **BOBINA CENTRAL** para trabajos artísticos y usos domésticos.

ÚNICA SUCURSAL — 2, plaza Reina, 2 — Valencia

OBSEQUIO A NUESTROS LECTORES

Tenemos el gusto de ofrecerles una preciosa lámina de gran tamaño, de 115 centímetros de ancho por 86 de alto, á la que acompaña un libro biográfico, que contiene los datos más culminantes de la Historia de España, titulada

Cuadro sinóptico de los Reyes y Jefes de Estado españoles

Contiene los retratos de los Reyes y Jefes de Estado por orden cronológico, desde Ataulfo primer rey godo, hasta Alfonso XIII. Al pié de cada retrato vá la firma ó sello respectivo desde que los reyes empezaron á usar de algún signo ó autógrafo en sus documentos.

Dicho cuadro histórico contiene 108 retratos de tamaño 6 centímetros y medio de alto por 6 y medio de ancho y varios otros datos de gran interés.

De manera que el cuadro resulta una crónica viva de los soberanos españoles.

Son los retratos más exactos y parecidos que se han publicado sacados por distinguidos artistas, de las monedas, medallas y de los cuadros existentes en los Museos del Estado.

Bastará fijarse en los del siglo XIX para buena garantía de los demás.

EL CUADRO SINOPTICO tiene por orla y ornamento una porción de datos gráficos, curiosos é interesantes, como son: los 49 escudos de las provincias, los escudos regionales, el escudo nacional y el real, 12 coronas heráldicas, 14 cruces honoríficas y las 8 indicaciones de los colores heráldicos.

Tales son los datos históricos que contiene, que resulta un claro resúmen de nuestra historia, un tratado de gran utilidad para consulta é instrucción, y muy digno para decorar cualquiera de las habitaciones de todas las familias, toda vez que dicha lámina y libro tienden inconscientemente á retener en la memoria los datos históricos que contienen, debido á lo agradable y distraido que le hacen los 108 retratos con las firmas y sellos auténticas, sacadas de antiguos documentos, así como igualmente los escudos, coronas y las grandes cruces honoríficas.

PRECIO 2'75 PESETAS.

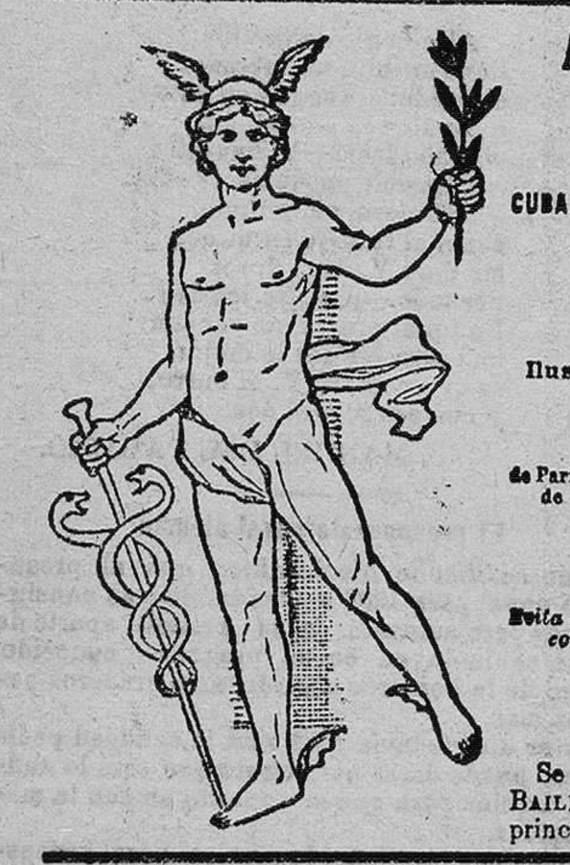

ANUARIO DEL COMERCIO DE ESPAÑA

CUBA, PUERTO RICO, FILIPINAS, ESTADOS HISPANOAMERICANOS Y PORTUGAL

Vigésimacuarta edición, 1902.

(BAILLY-BAILLIERE)

Ilustrado con los mapas de las 49 provincias de España y el de Portugal.

Premiado con Medalla de Oro en la Exposición de Matanzas 1881 y de Barcelona 1888, Medalla de Plata en la de París 1889, Gran Diploma de Honor en el Concurso Internacional de Madrid de 1890, la más alta recompensa en la Exposición de Chicago de 1893 y Medalla de Oro en la de París de 1900.

RECONOCIDO DE UTILIDAD PÚBLICA POR REALES ÓRDENES

Obra útil é indispensable para todos. Evita pérdida de tiempo.—Tesoro para la propaganda industrial y comercial.—Este libro debe estar siempre en el bufete de toda persona, por insignificantes que sean sus negocios.

Precio: 25 pesetas

(franco de portes).

Se halla de venta en la Librería editorial de BAILLY-BAILLIERE É HIJOS, Plaza de Santa Ana, núm. 10, y en las principales del mundo

DÉCIMATERCERA EDICION, 1902.

GUÍA COMERCIAL DE VALENCIA

Y SU PROVINCIA

PUBLICADA CON DATOS DEL ANUARIO DEL COMERCIO

(BAILLY-BAILLIERE)

Edicion corregida y aumentada con los datos correspondientes á todos los pueblos de la provincia.

CONTIENE: Monarquía Española.—Real Casa.—Consejo de Ministros.=*Cuerpos Colegisladores:* Senado.—Congreso de los Diputados.=*Cuerpo Diplomático:* Español.—Extranjero.=*Consejo de Estado.=Ministerios:* De Estado.—De Instruccion pública y Bellas Artes.—De Agricultura, Industria, Comercio y Obras públicas.—De la Gobernacion.—De Gracia y Justicia.—De la Guerra.—De Hacienda.—De Marina.

VALENCIA.—INDICE de los habitantes de Valencia por órden alfabético de apellidos, con la indicacion de su profesion.

VALENCIA.—INDICADOR DE TODAS LAS PROFESIONES, comercio é industria, por órden alfabético, con órden metódico de los que las ejercen y sus señas.

VALENCIA.—INDICADOR DE LOS HABITANTES residentes en cada casa, por órden alfabético de calles, con indicacion de las profesiones que ejercen.

PROVINCIA DE VALENCIA.—Tambien contiene TODOS LOS PUEBLOS de la provincia de Valencia, con la INDICACION del número de habitantes en cada uno, distancias á la CABEZA de partido, ESTACION del ferrocarril, ESTACIONES de telégrafos, carterías, así como NOMBRE y APELLIDOS de TODOS los HABITANTES, con indicacion de las profesiones, comercio ó industria que ejercen.

Plano de la provincia de Valencia.

Seccion de ANUNCIOS, tanto nacionales como extranjeros, de gran importancia y utilidad para el público en general.

Finalmente, un INDICE GEOGRÁFICO completo de la provincia por órden alfabético.

Precio: 5 pesetas.

Se halla de venta en Valencia, en casa del Agente D. F. E. BOISSIN, Plaza del Molino de Robella, 3, y en las principales librerías; en Madrid, en la Casa editorial de BAILLY-BAILLIERE É HIJOS, Plaza de Santa Ana, 10.

Subasta
CON RETASA

Con intervención del corredor de cuello colegiado D. Carmelo Muñoz y Turbio, habitante plaza de la Encarnación 3, segundo, se subastarán y rematarán, si las posturas fuesen aceptables, el día 14 de los corrientes, á las once horas en el despacho del notario D. Alicio Caravaca, que habita plaza de la Figuereta, 3, principal, las fincas siguientes:

1.ª Una alquería situada en la vara de la calle de Cuarte, junto á la Cárcel Modelo, partida de San Miguel de Soternes, señalada con el núm. 133, compuesta de piso bajo, corral, cuadras y altos.

2.ª Un campo de cabida de 26 hanegadas, 3 cuartones y 36 brazas de tierra huerta, situada en la vara de la calle de Cuarte, junto á la Cárcel Modelo, partida de San Miguel de Soternes; lindante; por N. con tierras de D. Vicente Ferrer y camino del Molino de Chirivella; por S. con las de D. Francisco Gascó, brazo de la acequia de Mislata, senda y riego común en medio; por E. con tierras de D. Joaquín Prats, y camino viejo de Torrente y azagador Real en medio, y por O. con casa y tierras de D. Gerardo Frasquet.

3.ª Otro campo, de cabida de 4 hanegadas, 3 cuartones y 7 brazas de tierra huerta en la misma partida que la anterior; lindante: por N. tierras de D. Joaquín Peris; S. las de D. Andrés Prats, riego en medio; por E. con las de D. Manuel Amet, y por O. con la finca anterior, camino viejo de Torrente y azagador en medio.

La titulación y el pliego de condiciones están en poder del referido notario, y el indicado corredor dará mas antecedentes.

Azulejos-Valldecabres

PATENTIZADOS

LAURIA, 4, entresuelo.—Valencia

OCASION

En buenas condiciones se vende una masía en término de Bétera. En la calle de Buenavista, 16, pral., darán razón.

AGENTES

Se admitirán á la comisión en Valencia y pueblos importantes de su provincia para las Compañías de seguros: SUN (incendios), ALIANZA (vida), REUNION (marítimos) y WILHELMA (accidentes en viajes terrestres y marítimos). Dirigirse por escrito hasta el 31 del corriente á la agencia de Valencia, calle de Pizarro, núm 19.

Salón de ventas

Paz, J, junto á la Agricultura

Sección de Librería

ULTIMAS OBRAS RECIBIDAS

El secreto de un bandido, por Carolina Invernizio. . . . Una peseta.
Las hijas de la Duquesa, por Carolina Invernizio. . . . Una peseta.
El Ermitaño, por Carolina Invernizio. . . . . . Una peseta.
Las víctimas del amor, por Carolina Invernizio. . . . Una peseta.
El Genio del Mal, por Carolina Invernizio. . . . . . Una peseta.
Paraiso é infierno, por Carolina Invernizio. . . . . Una peseta.
El último beso, por Carolina Invernizio. . . . . . Una peseta.
Lo que debe hacerse, por León Tolstoy. . . . . . Una peseta.
Poder de las tinieblas, por León Tolstoy. . . . . . Una peseta.

MAQUINAS Y ACCESORIOS DE FOTOGRAFÍA

SERVICIOS
DE LA COMPAÑÍA TRASATLÁNTICA

LINEAS DE CUBA Y MÉJICO

SERVICIO DEL NORTE: El día 16 de agosto saldrá de Bilbao, el 19 de Santander y el 20 de la Coruña, el vapor

Cataluña

directamente para Habana y Veracruz. Admite pasaje y carga para litorales de Cuba y para Costafirme y el Pacífico, con trasbordo en Habana al vapor de la línea de Venezuela-Colombia. Combinación para el litoral de Cuba é isla de Sant Domingo.

SERVICIO DEL MEDITERRÁNEO: El día 26 de agosto saldrá de Barcelona y el 30 de Cádiz, el vapor

Montserrat

directamente para New-York, Habana, Progreso y Veracruz. Combinaciones para distintos puntos de los Estados-Unidos, litorales de Cuba é isla de Santo Domingo.

LINEA VENEZUELA-COLOMBIA

El 11 de agosto saldrá de Barcelona, el 13 de Málaga y el 15 de Cádiz el vapor

B. Aires

directamente para Las Palmas, Santa Cruz de Tenerife, Santa Cruz de la Palma, Puerto-Rico, Habana, Puerto-Limón, Colón, Sabanilla Puerto-Cabello y La Guayra, admitiendo pasaje y carga para Veracruz, con trasbordo en Habana. Combina por el ferrocarril de Panamá con las compañías de navegación del Pacífico, para cuyos puertos admite pasaje y carga con billetes y conocimientos directos. Combinación para el litoral de Cuba y Puerto-Rico. Se admite pasaje para Puerto Plata con transbordo en Puerto Rico y para Santo Domingo y San Pedro de Macoris, con transbordo en Habana.

LINEA DE FILIPINAS

El día 16 de agosto saldrá de Barcelona, habiendo hecho las escalas intermedias, el vapor

I. de Luzón

directamente para Port-Said, Suez, Aden, Colombo, Singapoore y Manila, sirviendo por trasbordo los puertos de la Costa Oriental de Africa, de la India, Java Sumatra, China, Japón y Australia.

LINEA DE BUENOS-AIRES

El día 2 de setiembre saldrá de Barcelona, el 3 de Valencia, el 5 de Málaga y el 7 de Cádiz el vapor

directamente para Santa Cruz de Tenerife, Montevideo y Buenos-Aires.

LINEA DE CANARIAS

El día 17 de agosto saldrá de Barcelona, el 18 de Valencia, el 19 de Alicante y el 22 de Cádiz, el vapor

Manuel L. Villaverde

directamente para Casablanca, Mazagán, Las Palmas y Santa Cruz de Tenerife y Santa Cruz de la Palma, regresando á Barcelona por Santa Cruz de Tenerife, Las Palmas, Cádiz, Alicante y Valencia.

LÍNEA DE FERNANDO-PÓO

El día saldrá de Barcelona y el de Cádiz, el vapor

para Fernando-Póo, con escala en Casablanca, Mazagán y otros puertos de la costa occidental de Africa y Golfo de Guinea.

LÍNEA DE TANGER

Salidas de Cádiz: Lunes, miércoles y viernes.
Salidas de Tánger: Martes, jueves y sábados.

Agentes en Valencia: **Sres. Ivens y C.ª en Comandita**, sucesores de Dart y Comp., calle del Mar, núm. 59, entresuelo.
En el Grao informará D. Juan B. Llovet, Contramuelle, 15.

Vapores trasatlánticos
DE PINILLOS, IZQUIERDO Y COMPAÑIA

Sociedad en Comandita, Cádiz.

Saldrá de este puerto fijamente el día 17 del corriente para **Canarias, Puerto-Rico, Mayagüez, Ponce, Santiago de Cuba, Habana, Cienfuegos, Progreso, Veracruz, Tampico y New-Orleans** el magnífico vapor

MARTIN SAENZ

Admite carga y pasaje para dichos puntos.

CONSIGNATARIOS EN VALENCIA

Requena è hijos

Calle de Colón, núm. 72.—Teléfono núm. 426.

Para más informes LA RODA HERMANOS, Contramuelle, 4, Grao.

RUBINAT-LLORACH

Agua purgante natural por excelencia

Combate maravillosamente todas las enfermedades del aparato digestivo.
DESCONFIESE DE OTRAS AGUAS que se entreguen como sustitución é imitación de la legítima, antigua y universalmente admitida por las Academias y las eminencias médicas, conocida con el nombre de

RUBINAT-LLORACH

Exigir siempre en las botellas la etiqueta amarilla, llevando el escudo encarnado con el nombre de RUBINAT y la firma rúbrica del Dr. LLORACH en el sello de las mismas

Administración: Cortes, 288, entresuelo Barcelona

Para Curar los **VICIOS DE LA SANGRE** ya sean hereditarios ya adquiridos, *la experiencia ha demostrado, muy particularmente en los Hospitales de París, que el mejor específico conocido hasta hoy es el*

ELIXIR DÉRET

VENTA AL POR MAYOR en **España:** 110 Bruch, Barcelona.

733

SANA, HERMOSA Y FUERTE tendrá la **BOCA** y no sufrirá dolor de muelas el que use el Elíxir **MENTHOLINA** que prepara el Dr. ANDREU á base de Quina Calisaya y Menthol del Japón. Perfuma el aliento y fortalece las encías, evitando la oscilación de los DIENTES. Pídase en las boticas. La Mentholina en polvo emblanquece la dentadura.

SOLUCIÓN PAUTAUBERGE

al Clorhidro-Fosfato de Cal Creosotado

El Remedio más eficaz para curar las ENFERMEDADES DEL PECHO, las TOSES RECIENTES y ANTIGUAS, las BRONQUÍTIS CRÓNICAS

L. PAUTAUBERGE, 22, Rue Jules-César, Paris y las principales Boticas

BUQUES

Servicio de vapores especialmente propios para transportes de fruta y vino

Para Londres y Amberes

El PINTA saldrá el jueves 14 del corriente.

Consignatarios: Sres. Mac-Andrews y Compañía, Libreros, 1.

Vapores de los Sres. Vinuesa y Compañía de Sevilla,

El MANUEL ESPALIU saldrá el 18 de agosto directo para Málaga, Cádiz y Sevilla, admitiendo carga y pasajeros.

El NUEVO VALENCIA saldrá de este puerto el 18 del actual directo para Barcelona y Marsella, admitiendo carga y pasajeros.

Consignatarios: F. y M. Perera, Chapa 25, Grao.

Agentes: V. y M. Carles, Chapa, 25, Grao.

Se aseguran las mercancías del riesgo marítimo por cuenta del Centro Catalán de Aseguradores.

Servicio regular de vapores

Para Glasgow

El EMERALD saldrá el jueves 14 del corriente.

Para Liverpool

El SAPPHIRE saldrá el viernes 15 del corriente.

Para Londres

El vapor RUBY, saldrá el sábado 16 del corriente.

Compañía Real Holandesa

Servicio regular quincenal para Amsterdam y Rotterdam

El NIOBE cargará el 21 del corriente.

Consignatario: D. Alberto Rico, Pascual y Genís, 27.

Vapores asturianos

El vapor GIJON, saldrá de este puerto el 16 del actual para Aguilas, Málaga, Vigo, Villagarcía, Coruña, Ferrol, Rivadeo, Gijón, Santander y Bilbao, admitiendo carga y pasajeros.

El MELITÓN GONZALEZ saldrá hoy para Tarragona y Barcelona.

Consignatario: D. Juan B. Bastervechea, Mar, núm. 100, entresuelo derecha. En el Grao darán razón los señores Romani y Miquel, Muelle, 2.

VAPORES
de los Sres. Ibarra y Comp.ª de Sevilla.

Con itinerario fijo bisemanal.

El CABO SAN VICENTE se espera y saldrá el 14 del actual para Barcelona, Cette y Marsella, admitiendo carga y pasaje.

Tambien se admiten seguros de las mercancías en la acreditada empresa "Lloyd Malagueño", á primas muy reducidas.

El CABO TORTOSA se espera y saldrá el 16 del actual para Alicante, Cartagena, Almería, Málaga, Cádiz, Algeciras, Sevilla, Huelva, Vigo, Carril, Coruña, Ferrol, Gijón, Santander y Bilbao, admitiendo carga y pasaje.

También para Pasages, Burdeos, Bayona, Dunkerque, Havre, Rotterdam y Amsterdam, con trasbordo á flete corrido.

Con trasbordo en Cádiz, también tomarán carga para las Palmas, Santa Cruz de Tenerife, Puerto Cabra y Lanzarote.

También se admiten seguros de las mercancías en la acreditada empresa "Lloyd Malagueño", y á primas muy reducidas.

Consignatarios: Viuda é hijos de Nogués, plaza del Príncipe Alfonso, número 16.

En el Grao informarán Muelle núm. 6.

SIN intervención de corredor se venden unos solares situados entre el camino del Grao y camino Hondo.—Razón Conde de Almodóvar, núm. 4, entresuelo. 8-1

EN el pueblo de Torrente, cerca de la Iglesia, y muy próximo á la Estación, se venden unos campos para solares, sin intervención de corredor. Razón Conde Almodóvar, 4, entresuelo. 8-1

ALQUILER

Por cinco reales diarios se alquila un primer piso en la calle del Muro de Santa Ana, número 25, junto á la plaza de Serranos. Tiene cuatro dormitorios, porche y terrado. Las llaves en la casa baja.—Razón Gobernador Viejo, 20, entresuelo. 1

JARABE DE GIBERT

y Grajeas

AFECCIONES SIFILÍTICAS
VICIOS de la SANGRE

Prescritos por los primeros Médicos

Preparados por BOUTIGNY-DUHAMEL, Farmacéutico

DESCONFIESE DE LAS IMITACIONES

Auenhenx, Maisons-Laffitte, Paris.

—)=(—

Ministerio de Educación, Cultura y Deporte