# EL ECO DE SANTIAGO

**DIARIO DE LA TARDE**

**SUSCRIPCIÓN**

En Santiago, dos pesetas al mes.—Provincias, 6'00 trimestre.—Extranjero, 30 pesetas semestre.—Ejemplar corriente, 10 céntimos, idem atrasado 0'20 idem.

**Redacción, Administración e Imprenta, Rua Nueva, 13. Teléfono núm. 2.**

**PUBLICIDAD**

Línea en 3.ª pág. 0'25. Sección local 0'50; comunicados y reclamos a precios convencionales Por ley de 1896 cada anuncio pagará 10 céntimo por impuesto del timbre.

Año XXX — Jueves 23 de Septiembre de 1926 — Núm. 13.613

## -: NOTA DEL DIA :-

### ANTE LA FALTA DE AGUA

Todos los días, cuando comenzamos las tareas, antes de hacer ni proyectar nada, miramos al cielo; todos los días, desde hace una gran temporada, echamos de menos la beneficiosísima lluvia.

Cuando, como hoy, amanece entoldado, nos hacemos la ilusión de que puede ocurrir que, al fin, llueva aunque solo sea de tronada.

Pero luego va levantándose una brisita, el nublado se va corriendo para el Sur o para el Norte y vuelven los rayos solares a continuar su obra de agostamiento total de nuestros campos.

Mal año se avecina para el agro gallego. Se perdió la cosecha de maíz, que es el cultivo principal de la región, escaseó el trigo. el centeno y las patatas, faltan los pastos con que alimentar el ganado y ya ahora, cuando debían ser todas satisfacciones, se sienten inquietudes en nuestras aldeas.

Por eso está bien que se preocupen del problema del vivir de la gente campesina las autoridades gallegas y por eso será una obra de justicia la que realice el Gobierno abriendo las fronteras para que se pueda introducir por ellas el maíz que aquí no permitió cultivar la sequía.

Esto por lo que se refiere a la población rural de Galicia. Pero al lado de esto, que es capital para la vida de la región, hay otros problemas ciudadanos que los agudiza también considerablemente la falta de las lluvias.

Todos los años, cuando llega esta época, se plantea el caso de la escasez de agua en las fuentes de Santiago, porque la conducción actual está calculada para un número de habitantes mucho menor que el que actualmente existe.

Ningún año ha sido tan grave el problema porque nunca tuvo tantas mermas ya que no recordamos una sequía tan persistente.

El paso por una de nuestras plazas, viendo un sin fin de recipientes colocados en fila y un considerable número de mujeres esperando la vez, podrá ser un espectáculo muy pintoresco, pero es también demostración de que existe una necesidad no satisfecha a que hay que ir sin demora de ninguna clase.

Se precisa activar la cuestión de la traída de aguas como primer paso para todo lo demás que se intente hacer y, sobre todo, para que desaparezca el temor de que pueda llegar un momento en que se haga indispensable tomar medidas limitadoras de la toma de agua en las fuentes.

Nosotros tenemos la seguridad de que el Sr. Alcalde no deja de la mano este asunto, pero para animarle a que así sea, trazamos estas líneas, ya que a ello nos llevó de la mano la actitud de las autoridades y corporaciones gallegas interesando la desgravación del maíz.

## De un archivo ajeno

*PAUL HEVIEU EN MADRID*

*No hace mucho, con motivo de estrenarse en Madrid una de las obras de Paúl Hervieu, algunos admiradorores del ilustre escritor francés le invitaron a venir a nuestra villa. Accedió gustoso el dramaturgo, tomó el tren y fué recibido según merecia, por por sus invitantes, que le llevaron al alojamiento que le tenían preparado.*

*Entró Paúl Hervieu en la estancia del hotel y allí comenzó a deshacerse en muestras de gratitud. «¡Tanto honor!—decía—. ¡Oh, cuanta gentileza! ¡Cómo iba a sospechar que llevasen ustedes su amabilidad a este punto!»*

*Y al decir esto señalaba conmovido las iniciales P. H., que veía por donde quiera. Paúl Hervieu estaba en el Palace Hotel e imaginaba que aquellas dos letras eran sus iniciales, puestas allí en homenaje a él.*

### FIGURAS DEL DIA

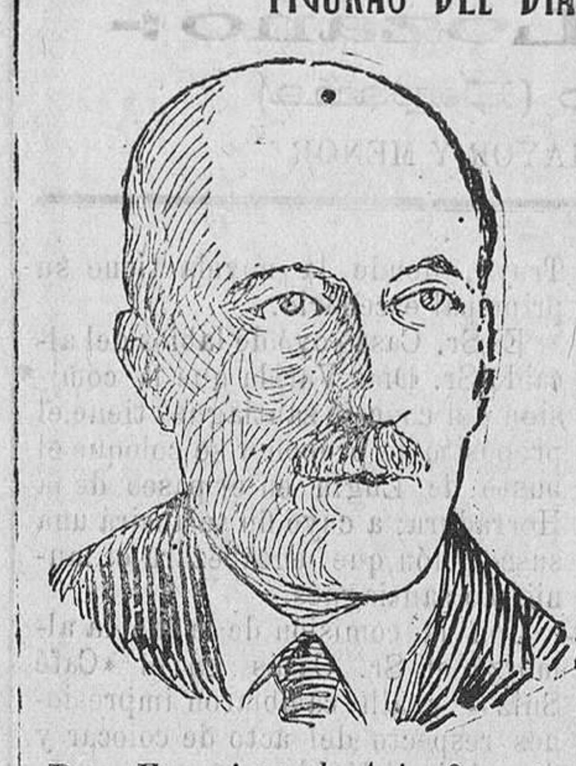

*Don Francisco de Asís Serrat y Monastre jefe de la Sección de Política del Ministerio de Estado que ha sido nombrado ministro plenipotenciario de España en Viena.*

**La Luna de Israel?**

## Notas de un curioso

CORAL CABLES

Con este nombre ha fundado Mr. George R. Morrick, en la Florida (Estados Unidos), una ciudad a la que quiere darla carácter español—en recuerdo a su origen—, por lo cual su arquitectura y emplazamiento les español, y sus calles, plazas y paseos llevan nombres de celebridades, ciudades, monumentos y regiones españolas.

Todo ello está muy bien.

Sólo le falta lo principal. Que el nombre puesto a tal ciudad se cambie por otro español.

EL OTOÑO

La entrada del Otoño sólo se ha conocido por la indicación oficial de los calendarios.

El tiempo sigue siendo caluroso en toda España y en algunas regiones de Andalucía y Extremadura, se han registrado temperaturas de 38 grados a la sombra

En Madrid la temperatura máxima máxima ha sido de 31 grados.

Nada indica la proximidad de las lluvias otoñales y la persistente sequía causa daños enormes a la agricultura.

BUENA BOFETADA

En el Dispensario de urgencia de la barriada de Sarriá, Barcelona, fué asistida por los médicos una sirvienta llamada Carmen Itar, de 37 años de edad, de estado casada, que al pasar por la calle de Pomares, un desconocido le dió tan tremenda bofetada que la destrozó la oreja izquierda.

Se ignoran las causas de la agresión.

EL CICLON DE LA FLORIDA:-

Las últimas noticias acerca del ciclón que descargó sobre el territorio de Florida, acusan un número de muertos que excede de 1.200 y eleva el de heridos a 5.000.

El número de personas que han quedado sin albergue pasan de 38 000.

Todas las embarcaciones surtas en el puerto de Miami, se hundieron.

Es imposible obtener otros pormenores de la catástrofe, por estar interrumpidas las comunicaciones.

Los daños materiales causados por el ciclón exceden a 200.000.000 de «dollars».

*Tarjetas de visita y toda clase de trabajos concernientes al ramo se hacen en la imprenta de este periódico.*

VIDA MUNICIPAL

## La sesión de la Permanente

Anoche y bajo la presidencia del alcalde señor Díaz Varela celebró sesión la Comisión Permanente,

Asistieron los señores Bescansa, Fernández y Fernández, Porto Rey, Villar Somoza, García López, Mosquera Codesido, García del Villar y Reguera.

También asistió el interventor de fondos municipales señor Mariño.

Leída el acta de la sesión anterior por el secretario señor Rey Gacio fué aprobada.

GRACIAS

Dióse lectura a una carta del Ministro de Gobernación en la que se comunica al señor Alcalde la distinción de que ha sido objeto por parte del Gobierno.

El señor Villar Somoza pide que se ponga un telegrama al ministro dando las más expresivas gracias y que conste en acta.

El señor alcalde agradece las manifestaciones del señor Villar.

DISTRIBUCION DE FONDOS

Se da lectura a la distribución de fondos del corriente mes, que asciende en total a 128.393 pesetas.

CUENTAS

Se aprueban las cuentas de gastos referentes al ganado destinado para el servicio de limpieza pública que en Julio asciende a 225 pesetas e igual cantidad en Agosto.

Gastos por el ganado de la funeraria en Julio 366 pesetas e igual cantidad en Agosto.

Se aprueba la factura por el importe de los faroles colocados en los vestíbulos, soportales del Ayuntamiento y arco de Palacio, que asciende a la suma de 1.673'85 pesetas.

CAJA DE AHORROS

Queda autorizada la Alcaldía para renovar el préstamo que el Ayuntamiento tiene con la Caja de Ahorros de esta ciudad, por valor de 250.000 pesetas,

EMPADRONAMIENTO

Le fué concedido a D. Wenceslao de la Vega y Lombán.

LICENCIAS DE OBRAS

Se concedieron licencias para ejecutar obras a

Don Rosendo Fariña, en la casa número 54 del Franco,

Don Ramón César, en Sánchez Freire núm. 3.

Doña Adelaida Mosteiro, en Bonaval, 21.

Don Andrés Mosquera, en las Huérfanas, 21.

Don Antonio Puente, en las Huertas, 61.

Don Angel Acosta, en nombre de la Sociedad general gallega de Electricidad, para cercar de alambre y colocar postes de piedra en el kilómetro primero de la carretera de Santa Comba.

Don Jesús Castelao, en Sar, 16.

Don Ramón Rey, en la Avenida de Rosalía de Castro, 31.

Don Amador Carnota, en la Rúa del Villar, 28.

Don Serafín Pego, en los Laureles, 1.

Don Manuel Ramallo. para arreglo y reparación del pabellón de la Herradura, aprobada por las comisiones de Fomento y Hacienda.

LA COSECHA DEL MAIZ

El Alcalde lamenta que a causa de la persistente sequía se pierda casi completamente la cosecha del maíz, una de las principales riquezas de la región gallega. Solicita y así se acuerda adherirse a la petición hecha por el Sr. Gobernador solicitando el menor gravámen posible a la entrada del maíz extranjero para amortiguar en esta forma el grandísimo perjuicio que la pérdida de la cosecha del maíz representa para Galicia.

EL HOMENAJE A LUGIN

Se trata del homenaje que el Ayuntamiento ha de rendir a la memoria del Sr. Pérez Lugín y la comisión informa que para la próxima sesión podrá dar cuenta de lo que propone.

Después se levantó la sesión.

## El dia del Seminarista

INICIATIVA LAUDABLE

«El Castellano», de Toledo, recogiendo una iniciativa del cardenal Reig, anuncia el establecimiento de un «Día del Seminarista», dedicado a fomentar las vacaciones eclisiásticas y a atender la urgente necesidad de favorecerlas.

Es este un problema que debe preocupar a todos los católicos. y por eso es idea excelente la de presentárselo a la vista con datos y cifras, reclamando su cooperación y ayuda. La obra sectaria contra el sacerdote es como una suma de fuerzas convergentes todas ellas en un mismo punto: aislar el sacerdote de la sociedad. La labor contraria es, por lo tanto, interesar a la sociedad en la vida del sacerdote desde la obra santa de despertar vocaciones hasta el cuidado material de atenderle en el Seminario y de luchar por su independencia económica después.

Abundan las pruebas del benéfico efecto conseguido con el solo argumento de presentar ante los fieles la realidad de lo que ocurre. Sin salir de la archidiócesis de Toledo puede contemplarse el fruto logrado. De lo que se hace en otros países podemos ofrecer un elocuente testimonio que tenemos a la vista.

Se refiere a la «Obra de las vacaciones sacerdotales de Versalles» donde también se destina un día al año a hablar a los fieles de la labor en curso, de los resultados obtenidos y de la tarea que resta por hacer, reclamando su ayuda y colaboración. En la Memoria que leyó en 1923 el director de la «Obra» de Versalles daba cuenta de los siguientes resultados, compendio de los diez años últimos. En 1913 se recolectó entre los fieles la cantidad de 27.000 francos; en 1916 se recogieron 41.382; en 1920 la suma llegó a 155.079 y en 1923, por último, a 265.000. El promedio de seminaristas, que era antes de le guerra de 65, es en 1923 de 115.

La colaboración de los fieles llega a más, y surgen sin cesar iniciativas para ayudar a los seminaristas. El director de la «Obra» de Versalles comprueba que los donativos en especie enviados por medio de las respectivas parroquias llegan a suministrar al año todas las legumbres que el Seminario necesita. En el año 1923, de que se trata, se recibieron en total en los seminarios de Versalles 35.000 kilogramos de legumbres varias.

Basta lo escrito para comprender el feliz resultado que obtiene lo mismo en el acrecentamiento de alumnado en los seminarios que en lo preciso para la vida de estos con presentar ante los fieles por medio de una propaganda eficaz el estado de la situación. Por eso la idea del «Día del seminarista» nos parece digna de fervoroso aplauso.

LA MATRÍCULA EN NUESTRO SEMINARIO

Este año es muy considerable la matrícula en el Seminario de Santiago donde solo de ingreso hubo más de cincuenta exámenes de alumnos y se hicieron más de sesenta incorporaciones de los tres primeros cursos de Latín y Humanidades.

Los exámenes extraordinarios de Filosofía, Teología y Sagrados Cánones serán los días 26 y 27.

También habrá los de Reválida.

El Seminario de Santiago es uno de los más importantes de España por el número de alumnos que tiene.

La fiesta solemne de inauguración del nuevo curso académico, presidida por el señor Arzobispo, tendrá efecto el 30 de este mes.

El discurso corre a cargo del catedrático de primer año de Sagrada Teología, doctor D. Feliciano García de Seárez y Fernández, acerca de «La Disciplina del Arcano».

## Los valores alemanes

La valoración varía, según las Sociedades, con arreglo a la masa distribuíble y al número de títulos en circuación: entre un 15 y un 20 por 100; los nuevos títulos devengarán 4 1/2 por 100; el canje no se realizará antes del 1 de enero de 1927.

Los portadores de títulos hipotecarios reembolsados durante la depreciación del marco deben, en defensa de su derecho al canje y si han formulado reservas en el momento del reembolso, enviar una reclamación al Banco deudor antes de 31 de ectubre de 1926.

Las reclamaciones pendientes pueden ser llevadas ante los tribunales de justicia hasta el 31 de octubre de 1926.

Folletón de EL ECO DE SANTIAGO (27)

## La hija de la portera

POR

CAROLINA INVERNIZIO

—¿La busqué yo acaso? El azar hizo que nos encontráramos. Hortensia fué la primera en reconocerme.

—Pero tú, por prudencia, debías hacer ver que había mucha distancia de Eva Almand a la mujer del fiscal de S. M., señor Pontevico; habías de mantenerte en tu sitio, tanto más cuanto que ella creía que se equivocaba. Pero te cegó la ambición; quisiste que se enteraran de que habías llegado a obtener un puesto honroso en la sociedad.

—Sí, tienes razón —interrumpió Eva— hice mal; pero yo no podía sufrir a la tal Hortensia porque se creía más hermosa que yo y se enorgullecía de que había príncipes que habían pedido su mano; y de ahí que, al encontrarla en un estado bastante lastimoso, tuve la debilidad de dejarme reconocer por ella, y hasta de servirme de ella para hacerla ver mi superioridad. A pesar de lo cual no la he permitido ninguna confianza y la tuve siempre a distancia.

—Y por lo mismo, precisamente—añadió el magistrado—resulta más peligrosa aún. La «Milanesa» no puede tragar que hayas sido tan afortunada, y como llegue a enterarse de que distingues más a su compañera de taller, la faltará tiempo para irla a contar que cuando el asesinato de la portera, la actual señora de Pontevico era una mujer pública callejera y que vivía a su lado en un piso de la casa misma donde el crimen se cometió.

»Y la hija de Margarita Barcllo encontrará muy extraño que tú se lo hayas ocultado y que un magistrado pudiera rebajar su dignidad hasta el punto de darte su nombre. Pero, en fin el mal ya está hecho y precisa remediarlo; yo me ocuparé en eso.

»Vete, déjame solo.

Eva pareció obedecerle gustosa. El señor Pontevico dejó que la puerta del despacho se cerrara tras ella, lanzó luego un suspiro y, hundiéndose en la butaca, se puso a meditar.

III

Como dejamos dicho, Roberto, después del sumario instruído acerca del pasado de Rita, se sintió con la conciencia tranquila y como aliviada de un gran peso.

Aquella mujer merecía la suerte que le había correspondido. Había sido una intrigante que había querido burlarle: la hija, que afortunadamente no había reconocido, era hija del obrero, el amante de Rita, tal vez desde la época que ésta frecuentaba la Escuela Normal, saliendo siempre sola de casa, sin la vigilancia de la madre.

Roberto se preguntó a sí mismo si era verdad que había matado a aquella mujer, puesto que no se creía capaz de cometer un asesinato. Si lo había cometido, le había inducido ella misma al crimen.

Sí; Rita le había atrozmente provocado, echándola a la cara toda clase de injurias haciéndole alarde de su amor por otro. Era natural que la agrediera; pero sin ánimo de matarla; sólo quería hacerla callar,

Por esta parte, pues, se sentía completamente tranquilo, desechando toda idea de la muerte. Pero le asaltó un miedo horrible de ser descubierto, y su única preocupación consistió en alejar de sí hasta la sombra de la sospecha. El instinto de salvación le empujaba le dictaba las palabras, le aconsejaba los ademanes.

La única que en aquel momento podía hacerle daño, era Eva.

Precisaba a todo trance que la cortesana no dijera que aquella noche había salido, tanto más cuanto que nadie le había visto; precisaba que Eva estuviese persuadida y persuadiera a los demás, si se la interrogaba, de que no conocía en absoluto a la portera ni la había dirigido nunca la palabra.

En la mañana del día del crimen, Eva, al ver a Roberto [illegible] viera y con el semblante descompuesto, le hizo observar que si bajaba al portal de semejante manera, le tomarían por el criminal.

Roberto se sintió temblar de pies a cabeza y tuvo un arranque de cólera.

—¿Yó? ¿Yó? —le dijo casi amenazándola.— ¿Cómo te atreves a decir eso?

—Cálmate; lo dije puramente en son de broma.

—Pues no repitas a nadie semejantes bromas porque no me verás más.

Refrescóse la cara con agua helada y no bien hubo concluído Eva, con acento más bien de estupor que de espanto, exclamó:

—¿Te has arañado la sién o una mano, Roberto?

—No; ¿por qué?

—Mira este puño; está manchado de sangre.

Roberto sintió que la frente se le cubría de sudor.

Cogió el puño y lo examinó tratando de aparecer indiferente.

—¡Es raro! No comprendo... Me habré apoyado sin darme cuenta en algo que estaba sucio; dame otro par y éste lo cortaré a pedazos...

—¿Por qué? ¡Si son buenos! Los pondré en la ropa sucia.

Roberto fingió reir, pero hizo una mueca espantosa.

—No, no; no faltaría más sino que la lavandera llegara a sospechar algo, sabiendo el crimen que se ha cometido en la casa... Lo mejor es, querida Eva, que por prudencia y para evitar enojosas diligencias, si alguien te hablara, no digas que anoche salí de casa. Aunque podría probar que apenas estuve ausente un cuarto de hora y que no me percaté de nada, no dejarían de molestarme...

Eva le miraba con sus ojazos abiertos y a Roberto le pareció leer en ellos cierta desconfianza; pero realmente no denotaban otra cosa que estupor.

¿Cómo podía ella suponer que Roberto fuera el asesino de la portera a quien no dirigió nunca la palabra?

—¿Has comprendido?—la preguntó.

Eva hizo un gesto de impaciencia.

—Sí, sí; ¡Dios mío! ¡Qué miedo tienes!

—¡Miedo, miedo! Te equivocas por completo; si te ruego que pongas freno a la lengua es porque no quiero que se hable de mí, que mis colegas sepan [illegible] vivo en una casa equívoca, donde la vida de uno no

Ministerio de Educación, Cultura y Deporte

# VINHO DO PORTO PIRES

**Unico que se garantiza su procedencia**

**Indispensable para toda persona de buen gnsto**

## Vino Tostado Gallego

El más indicado para enfermedades y convalecientes.
El que lo dude consúltelo con su médico.
Adoptado por muchos sanatorios como reconstituyente sin rival.

Estos artículos se expenden en todos los buenos establecimientos de España y América.

CONCESIONARIO EXCLUSIVO

**-: Daniel Lozano :-**

Santiago (España)

VINOS AL POR MAYOR Y MENOR


Los que hayan recibido durante la época de depreciación del marco títulos hipotecarios nuevos a cambio de títulos antiguos pueden exigir que dichos títulos sean valorados conforme a la misma base de los antiguos; en caso necesario se puede reclamar ante los tribunales hasta el 31 de octubre de 1926.

# GALICIA

Para el joven abogado de Ferrol D. Florentino Vázquez Villamil, fué pedida la mano de la hermosa señorita Segunda Pontijas Fernández.

El enlace quedó concertado para dentro de breve plazo.

El Ayuntamiento de Lousame se adhirió a la pettición de los agricultores de Corcubión sobre rebaja de las derechos arancelarios al maíz extranjero, a medio de telegrama dirigido al señor ministro de Hacienda, quien contestó al alcalde manifestándole que el Gobierno estudiaba la fórmula de atender a los deseos de los agricultores gallegos.

La guardia civil del puesto de Carballo sorprendió hace unos días jugando a los prohibidos, a los vecinos de aquella villa Evaristo Varela Martínez, José Monteagudo Rodríguez, Manuel Santos Veira, Ricardo Cob, Sebastiáan Castro Sánchez, José Paredes y Ramón Rodríguez Núñez.

Todos ellos fueron denunciados a la autoridad competente.

Se ha ordenado la detención de varios indivíduos de la parroquia de Ramallo, denunciados por el alcalde de Bayona, autores del incendio de un monte de la parroquia de Belezar, propíedad del Estado.

El general de ingenieros navales, don Alfredo Pardo y Pardo, tan estimado en Ferrol, ha sido nombrado jefe del cuerpo y servicios de ingeniero del departamento,

La noticia pradujo gratísima satisfacción.

Sigue sin aparecer José Iglesias Correa, que anteanoche mató a su primo Juan Correa Iglesias, en Gondomar.

Ha sido nombrada concejal del Ayuntamiento de Valle de Oro, la señorita Carmen Canoura Fernández.

Terminada la reforma de la red telefónica en el casco de la villa de Ribadeo, e instaladas definitivamente las nuevas oficinas de tan importante servicio, éste ha empezado a funcionar desligado por completo del de telégrafos.

## Homenaje a Lugín

En un estímado colega de la Coruña leemos lo siguiente:

«El alcalde de La Coruña Sr. Casás, nos comunica que dará por terminada uno de estos días la suscripción abierta para costear una lápida conmemorativa que será colocada en la casa de la calle de la Troya, de Santiago, donde se suponen desarrolladas las escenas de la famosa novela de D. Alejandro Pérez Lugín. La lápida ha sido fundida en los talleres del señor Noremburger.

La solemnidad de la inauguración se celebrará en los primeros días de octubre próximo.

Numerosos alumnos de la Universidad compostelana solicitaron cooperar con sus cuotas a la referida suscripción.»

Para tratar de la cuestión del homenaje al que fué querido camarada, vino hoy a Santiago el alcalde de la Coruña D. Manuel Casás.

Visitó al Alcalde y se entrevistó con los «troyanos» que forman la comisión encargada de colocar una lápida en la casa de la calle de la Troya, donde la novela tiene su principal escenario.

El Sr. Casás oyó de labios del alcalde Sr. Díaz Varela que la comisión del concejo santiagués tiene el propósito de proponer se coloque el busto de Lugín en el paseo de la Herradura, a cuyo fin se abrirá una suscripción que encabezará el municipio santiagués.

Con la comisión de la lápida almorzó el Sr. Casás en el «Café Suizo» y allí cambiaron impresiones respecto del acto de colocar y descubrir la lápida.

Se piensa en que dicho acto tenga lugar a mediados de octubre próximo coincidiendo, si es posible, con el que se celebrará de descubrir la lápida dedicada a Carracido en Fonseca.

El Sr. Casás que realizó algunas otras gestiones e hizo varias visitas, regresó a La Coruña a la tardecita favorablemente impresionado.

## El Rector de la Universidad de Oporto

El Excmo. Sr. D. Alfredo Magalhaes, Rector de la Universidad de Oporto se hallaba en la Toja desde hace unos días. Allí fué visitado por D. José Casares y el Dr. Gil Casares, quien le invitó a comer en su palacio de Feiñanes.

El Sr. Magalhaes pasará mañana por esta ciudad con dirección a La Coruña y Ferrol, cuyas poblaciones desea conocer, y estará de regreso el 30, para asistir a la apertura de curso de la Universidad Pontificia, y el día primero de octubre a la de la Universidad Literaria.

El señor Magalhaes fué Ministro de Instrucción cuando ocupaba la Presidencia de la República, Sidoneo Paes habiendo tenido el gran dolor de ver caer muerto a éste de tres balazos en el momento en que con los demás ministros le estaban despidiendo para un viaje que iba a hacer por el Norte.

Desde entonces se retiró de la política y se consagró a su estudio.

Este ilustre huéspede nos honrará con su visita en breve.


## LIBROS

## COLECCIÓN LABOR

**La Naturaleza de todos los países**
**La Cultura de todos los pueblos**
**La Ciencia de todas las épocas**

**-BIBLIOTECA DE INICIACION CULTURAL-**

PLAN GENERAL

SECCIÓN PRIMERA—Filosofía, Psicología, Educación
SECCIÓN SEGUNDA—Literatura, Artes plásticas, Música
SECCIÓN TERCERA—Historia, Geografía
SECCIÓN CUARTA—Derecho, Política, Economías
SECCIÓN QUINTA—Matemáticas, Física, Química, Ciencias naturales, Higiene

**Volumen sencillo, 4'50.—Doble, 8'50**

DE VENTA

**LIBRERIA EDITORIAL**

RUA NUEVA, 1


## ARBITRIOS MUNICIPALES

DIA 22

| | |
|---|---|
| Central, | 1168'27. |
| Matadero, | 483'25. |
| Camino Nuevo, | 184'55. |
| Coches, | 58'40. |
| Hórreo, | 49'20. |
| Sar, | 14'00. |
| San Pedro, | 56'25. |
| San Cayetano, | 25'00. |
| Vista Alegre, | 37'10. |
| Tarás, | 4'00. |
| Carmen, | 13'35. |
| San Lorenzo, | 12'85. |
| Plaza mercado, | 143'85. |
| Total, | 2.250'07. |

*Tarjetas de visita y toda clase de trabajos concernientes al ramo se hacen en la imprenta de este periódico.*

## PEREGRINACIONES DIOCESANAS

# Hoy vinieron en peregrinación los feligreses de los arciprestazgos de Abegondo y de Dubra

Las últimas peregrinaciones del mes de Septiembre de este Año Santo, tan brillantes y concurridas, fueron las de hoy.

Los arciprestazgos de Abegondo y de Dubra, que tenían señaladas fechas distintas para hacer su visita al Sepulcro del Apóstol y ganar el Jubileo, acordaron sumarse y realizar ambos, unidos, el mismo piadoso acto

Por eso vinieron hoy, juntos, los feligreses de arciprestazgos tan distantes como son Abegondo y Dubra,

Forman estos arciprestazgos las parroquias siguientes:

Abegondo.—San Cipriano de Bribes, Santa Eulalia de Abegondo, San Julián de Cabanas; Santa Dorotea de Folgoso, San Pedro de Crendes, San Tirso de Mabegondo, Santiago de Meangos, San Esteban de Cos, San Martin de Orte, San Esteban de Paleo, San Pedro de Quembre, Santa María de Presedo, Divino Salvador de Cerneda, Santa María de Sarandones, San Miguel de Figueroa, Santiago de Sumio, Santa Marina de Beira, Santa Cristina de Montouto, Santa María de Vigo, Divino Salvador de Vigones, San Vicente de Vigo, Santa Eulalia de Leiro, San Pedro de Vizoño.

Dubra.—Santíago de Buján: San Miguel de Cabanas, Santa Marina de Barro San Félix de Freijeiro, Santa Eulalia de Lañas, San Vicente de Niveiro, Santa María de Páramos, Santa Marína de Sanromán, San Cristóbal de Portomouro, San Vicente de Rial, Diviuo Salvador de Bembibre, Santa María de Troitosende, San Pedro de Vilariño, San Cosme de Portomeiro, Santa María de Villamor y San Mamed de Bazar.

De todas estas parroquias vinieron hoy, en gran número, devotos peregrinos a Santiago; tantos que hubieran podido organizarse separadamente, en dos días, y resultarían ambas brillantes.

Se organizó la peregrinación en la Alameda y hubo necesidad de hacer que diesen la vuelta a la Herradura para que cada cual se colocase en su sitio.

Rompía la marcha el penddón del Sindicato Católico Agrario de Cernadas conducido por Vicente Vázquez y Vázquez.

Seguía una pareja de gaiteros vistiendo el típico traje del país. Eran los hermanos Laureano y Waldo Núñez.

Iban luego las niñas de la escuela y catecismo que en Figueroa sostiene y dirige la señorita doña Javiera Armada y Losada. Algunas de las niños, a cuyo frente iba la fundadora de la benemérita institución y la profesora y catequistas, vestían trajes de aldeanas. Las demás llevaban unas banderas con la Cruz de Santiago.

Delante de este numeroso grupo marchaban una pareja de niños vistiendo de peregrinos, con bordón, calabaza, esclavina etc. y a continuación el estandarte del Divino Niño.

Luego iba el grupo de hombres, muy numeroso y ordenado.

Conducía el estandarte del Arciprestazgo de Abedongo el ilustre ex ministro Excmo. Sr. Marqués de Figueroa recogiendo los cordones su sobrino D. Juan Gil Armada y D. Feliciano Vera que representaban a D. Severino Casares, por Carral y a D. José Deus Ubieta por Abedongo.

El del arciprestazgo de Dubra lo conducía el administrador del Asilo de Cernadas D. Jesús Manso Guerra recogiendo los cordones D. Manuel Rey Cancela y D. Severino Cancela.

Detras del grupo de los hombres marchaba la banda municipal que acompañaba a los distintos coros que cantaban el Himno.

El estandarte del grupo de las mujeres correspondiente al arciprestazgo de Abegondo lo portaba la Sra. Marquesa de Figueroa recogiendo los cordones la S.ª D.ª Enriqueta Freire de Andrade y la señorita Paquita de Montenegro, veraneantes todas del hermoso valle de Barcia que sigue por el Barcés hasta las mismas mariñas.

El del arciprestazgo de Dubra lo portaba D.ª Carmen Garagarza, do Elgoibar recogiendo los cordones las señoritas Carmiña Tuñez y Esclavitud Bar Lodeiro.

En la presidencia iban el canónigo Sr. Seoane Capeáns, el arcipreste Sr. Cuesta Bonilla, el párroco Sr. Campos Piñeiro y el profesor del Seminario Sr. Espiño.

Representaban al Ayuntamiento de Santiago el concejal Sr. Mosquera y el secretario Sr. Rey Gacio.

Como ya queda dicho, los peregrinos se organizaron en la Alameda y penetraron en la ciudad por la Rúa del Villar, Fonseca y plaza de Alfonso XII entrando en la Basílica por la Puerta del «Obradoiro», donde les recibieron los canónigos Sres. González Vila Pumar y Villasante en nombre del Cabildo.

En el presbitério les recibió el señor Arzobispo a quien acompañaban algunos capitulares.

Después de que se acomodaron los peregrinos en ambas naves oyeron la Santa Misa que dijo el párroco D. Vicente Alvarellos Rodríguez y rezó el rosario el párroco de Cabanas don José Pan Martínez.

Al terminarse la Misa subió al púlpito el señor Arzobispo quien, en elocuentes frrses, dió la bien venida a los peregrinos.

Dijo que las fiestas de este Año Santo Compostelano, tan pródigo en gracias espirituales, han servido también para que se hable de Santiago en todas partes en términos del mayor elogio ya que el fervor de estas peregrinaciones y la suntuosidad de estos cultos sirven de modelo a las gentes piadosas.

Mostrose muy satisfecho por el bril ante éxito de la peregrinación de hoy y terminó bendiciendo los objetos piadosos que llevaban los peregrinos.

Luego funcionó el botafumeiro cantándose mientras el Himno con acompañamiento del órgano.

Después los peregrinos salieron por la Puerta Santa.

Los arciprestes, el clero y los portadores de las insignias de la peregrinación fueron a cumplimentar al Sr. Arzobispo quienes les felicitó, una vez más, por el hermoso acto realizado hoy.

El Prelado repartió a todos medellas del Apóstol.

Como queda dicho la peregrinación resultó brillante.

# SANTIAGO

El expreso llegó ayer con dos horas y media de retraso debido a que tuvo que dar la vuel a por la línea de Segovia a causa de haber descarrilado un tren de mercancías cerca de Avila quedando intercep tada aquella vía.

No se tienen noticias de que hayan ocurrido desgracias personales en el descarrilamiento.

Ha sido nombrado escribiente de la secretaría de Cámara, en la vacante producida por renuncia del beneficiado D. Manuel Sánchez Brión, el salmista de la Catedral e ilustrado presbítero, D. Angel Gutiérrez. Nuestra enhorabuena.

El acto fúnebre, que se celebrará el viernes día 24 del corriente en la iglesia conventual de San Francisco, a las diez de la mañana, así como todas las Misas que se digan en dicha iglesia, y las que se celebren en la capilla del Pilar (Campo de la Estrella) el mismo día, serán aplicadas por el eterno descanso de

**Don Adrián Torreira Gentón**

Q. E. G. E.

*Que falleció el 24 de Septiembre de 1821*

La familia agradecerá a las personas de su amistad se sirvan concurrir a alguno de los referidos actos, anticipándole gracias.

En la reunión celebrada por el Consejo universitario, en la tarde de ayer, nombró como representante del mismo, para la Junta del patronato universitario, al director del Instituto de Santiago, D. Nicolás Díaz López.

Fueron curados en el Hospital:

Manuel Alvarez, de tres años, natural de Furelos, y Balbina Varela, de contusiones de pronóstico reservado, producidas por un perro desconocido y al parecer hidrófobo.

Ayer, se reunió la Junta de Clasificación y Revisión de esta provincia. Aprobada el acta de la sesión anterior, se dió cuenta por el secretario de dicha Corporación militar de los asuntos señalados en la Orden del dia. Se fallaron diversos expedientes relativos a incidencias de quintas de varios reemplazos, correspondientes a distintos ayuntamientos.

Los lunes, miércoles y viernes de siete a nueve, las clases del regimiento de Zaragoza bajo la dirección del comandante don Eduardo Carnero, auxiliado por los profesores de las respectivas academias, realizarán los ejercícios correspondientes del Reglamento de Tiro.

Fueron denunciados:

José Taboada Corta y Antonio Morañas Porto, por molestar al público con sus juegos en las calles del Hórreo y de la Senra.

—María Rico García por trasladar su domicilio, sin obtener el necesario volante en la sección de estadística municipal.

—Domingo González Puente, por dejar un carrillo abandonado en vía pública en la noche anterior.

—Un vecino de la Algalia de Arriba que efecto de tener mucha bebida tomada, cerró la puerta principal de su casa dejando fuera los otros inquilinos de la misma, formándose con tal motivo el alboroto de rúbrica.

Mañana, festividad de la Santisima Virgen de la Merced, terminan en la iglesia de las Madres los solemnes cultos que allí vienen celebrandose.

Hoy, a las doce de la noche, hay Misa cantada en dicho templo por privilegio especíal a la orden de la Merced.

Mañana la Misa solemne será a las once de la mañana.

Los niños de la Catequesis de Figueroa que vinieron y figuraron en la peregrinación de hoy se reunieron en las primeras horas de la tarde en la Alameda haciendo honor a una gran cesta de dulces con que les obsequió la señorita doña Javiera Armada y Losada gran protectora de la obra de cultura que se realiza en aquella parroquia.

No es necesario decir si reinaria animación y alegria.

Carmen Casal Rey, llamada la «Tumbona» fué curada en el Hospital de una herida inciso contusa en la región malar izquierda que se la produjo Teresa Vila, su padre, madre e hijo, al golpearla.

El sábado, día 25, tendrá la V. O. T. de San Francisco misa rezada en la Soledad de la Catedral a las once oficiales con la corona de las siete alegrías.

## DE SOCIEDAD

De Mondariz y la Toja dondo estuvo pasando un mes que le fue concedido de licencia, regresó ayer nuestro querido amigo, ol oficial de la secretaria municipal, D. Ricardo Moreira Porto.

Los señores Parga y Peinador pasan por el duro trance de haber visto subir al cielo a su hijita María del Carmen, angelical criaturita que era el encanto de padres y abuelos a quienes acompañamos en su pena.

### Pérdida

Se ruega a la persona que haya encontrado una cartera, con algún dinero, que se extravió desde Silleda a Puente-Ulla se digne avisar a la persona que indica la cédula que también iba en la cartera.

Se darán las señas y se gratificará.

## Registro Civil

*Movimiento de población hasta las seis de la tarde*

*Nacimientos.*—Manuel Fraga Amado, María Luisa Villares Valdés, Lourdes Quintáns Mosquera.

*Defunciones.*—Dolores Lameiro Vázquez, 82 años, hemorragia cerebral; Antonio Pérez López, 7 meses, enterocolitis aguda; María del Carmen Parga y Peinador 6 meses bronquitis capilar.

*Matrimonios.*—Ninguno.


**NOTARIA**

— DE —

**Francisco Gamallo Paz**

**Algalia de Arriba n.º 4**

**SANTIAGO**

**Eugenio Solla Roig**

ABOGADO

**Procurador de los Tribunales**

*Asuntos judiciales y administrativos*

HORAS DE OFICINA

Mañana de 10 a 1. Tarde de 3 a 7.

CALLE DEL MATADERO, número. **3**

*(Frente a la Puerta del Camino)*

**SANTIAGO**

**Profesor de Música**

Diplomado con el Primer Premio en el Real Conservatorio de Música y Declamación de Madrid; se ofrece para dar lecciones en casa y a domicilio.

Preparación para el Conservatorio de Madrid, Normal y Económica de Santiago.

**Rua Nueva, 7-3.º**

**Antonio de la Riva Inclán**

**AGENCIAS DE ADUANAS**

COMISIONES, CONSIGNACIONES, TRANSITOS Y SEGUROS MARITIMOS

**García Olloqui, núm. 15.-VIGO**

**DR. SANCHEZ HARGUINDEY**

**Médico dentista**

*Exayudante del Dr. Subirana, en Madrid.*

*Especializado en protesis y Ortodoncia (corrección de irregularidades de los dientes.*

**Rua del Villar, 6-1.º**

**Elixir Estomacal de SAIZ DE CARLOS**

*Tonifica, ayuda a las digestiones y abre el apetito, curando las enfermedades del ESTÓMAGO e INTESTINOS*

**DOLOR DE ESTÓMAGO**
**DISPEPSIA**
**ACEDÍAS Y VÓMITOS**
**INAPETENCIA**
**DIARREAS EN NIÑOS**
y Adultos que, a veces, alternan con ESTREÑIMIENTO
**DILATACIÓN Y ÚLCERA**
del Estómago
**DISENTERÍA**

Muy usado contra las diarreas de los niños, incluso en la época del DESTETE y DENTICIÓN.

*33 AÑOS DE ÉXITOS CONSTANTES*

Ensáyese una botella y se notará pronto que el enfermo come más, digiere mejor y se nutre, curándose de seguir con su uso.

5 pesetas botella, con medicación para unos 8 días

Venta: Serrano, 30, Farmacia, MADRID y principales del mundo

# Colegio de S. Buenaventura

**Primera y Segunda Enseñanza**

Rua Nueva, 28.--SANTIAGO.--Teléfono, 59

**Director: Don Daniel Ríos Noya**

Este Colegio dedicado exclusivamente a la Primera Enseñanza y estudio del Bachillerato, es el único de la localidad que ha obtenido CINCO VECES el

**Premio extraordinario-(Título de Bachiller a Mérito)**

En los exámenes ordinarios del presente Curso, 88 alumnos con un total de 402 asignaturas, alcanzaron las calificaciones siguientes:

24 Matrículas de Honor. 73 Sobresalientes. 96 Notables. 198 Aprobados, y 35 entre excluidos no presentados y suspensos.

**Se admiten alumnos internos, medio-internos y externos**

*Pueden pedirse reglamentos al DIRECTOR*

**Rua Nueva, 28.--Santiago de Compostela.--Teléfono, 59**


Ministerio de Educación, Cultura y Deporte

# COLEGIO DE SAN LUIS GONZAGA

## SANTIAGO DE COMPOSTELA

Fundado el año 1890

**Instrucción primaria: Bachillerato: Preparatorio de Facultades, Magisterio: Contabilidad Mercantil: Preparación para Ingreso de Academias Militares: Correos y Telégrafos**

**Director propietario: Don Francisco Iglesias Vilaboa**

LICENCIADO EN DERECHO CIVIL Y CANÓNICO Y EX ALUMNO DE 5º AÑO DE SAGRADA TEOLOGÍA EN LA UNIVERSIDAD PONTIFICIA

*Subdirector*, **Don Francisco Iglesias Castro,** *Licenciado en Ciencias Químicas y alumno de Farmacia*

*Secretario*, **Don Manuel Gómez Aparicio,** *exalumno de la Escuela de Ingenieros Industriales y licenciado en Ciencias Químicas.*

Este Colegio está situado en un magnífico edificio con grandes ventanas en tres de sus fachadas que le permiten recibir directamente el sol y efectuar la ventilación de todas las dependencias.

En lo referente a material de enseñanza, cuenta el Colegio con un rico gabinete de **Física** de más de cuatro cientos aparatos y un laboratorio de **Química** en los que nada falta de lo indispensable.

El gabinete de **Historia Natural,** cuenta hoy con una colección de trescientos minerales, ciento cincuenta animalos disecados y un **Herbario** de seiscientas plantas.

Existen además los aparatos necesarios para reconocimiento de minerales, como goniómetros, acrómetros, brújulas, tubos de ensayo, caja de reactivos, etc., etc.

Para la enseñanza de **Fisiología,** varias figuras plásticas.

Para **Geografía** e **Historia,** una variada colección de mapas y esferas, un magnífico **Telurio** y el Esquema de la **Orografía** e **Hidrografía** de Galicia, de los señores Fráiz Andón (q. D. h.) y de la Torre Mirón.

**-- Profesorado --**

Está integrado el profesorado de este Colegio por Doctores y Licenciados en las diversas Facultades, un Jefe y un Oficial del Ejército, y un Maestro Nacional.

**Alumnos de Facultad**

Se admite un reducido número de alumnos de Carrera Mayor, con completa separación de los de Primera y Segunda Enseñanza, que se regirán por reglamento especial.

**Plaza de los Literarios núm. 1**

*Se admiten alumnos internos, medio internos, permanentes y externos*

**Pueden pedirse reglamentos**


# Telegramas y telefonemas

## España en Marruecos

Madrid, 23

**Parte oficial**

Zona oriental.—Continúa la recogida de armas en la comarca de Beni-Tuzin.

La harca de Melilla que opera en Ketama sigue recibiendo sumisiones.

En la zona occidental, sin novedad.

## Regreso del Gobierno

Madrid, 23

Anoche salió de San Sebastián para Madrid el Gobierno quedando únicamente en San Sebastián el ministro de Estado señor Yánguas.

A la estación acudieron todas las autoridades y numerosísimo público.

Antes de marchar el Gobierno, conferenciaron el marqués de Estella, el duque de Tetuán y el capitán general de la región, barón de Casa Davalillos.

La reina Cristina envió a su ayudante a despedir al Gobierno.

Al arrancar el tren, se escucharon vivas.

Madrid, 23

Llegó a Pamplona el ministro de Hacienda.

Desde allí hizo una jira a Roncesvalles, después de almorzar, regresando a las ocho de la noche.

Su viaje no tiene otro objeto que el de visitar la provincia, que no conocía.

El Ayuntamiento le ofreció una comida.

El señor Calvo Sotelo irá en auto, a Estella y Zaragoza, donde tomará el tren para Madrid.

Madrid, 23

Llegaron a esta corte el jefe del Gobierno y los ministros de la Guerra, Instrucción, Trahajo, Fomento y Marina procedentes de San Sebastián.

Les recibieron los Sres. Martínez Anido y Ponte.

Desde la estación se encaminaron a los respectivos ministerios.

## Choque de vapores

Madrid, 23

El vapor correo «Llovera» que iba de viaje desde Tánger a Algeciras chocó, a causa de la niebla, con el vapor de la misma compañía «Kola véndose a pique.

Produjóse el choque en la altura de Tarifa.

El «Llovera» se perdió totalmente salvandose la tripulación y pasajeros,

A estos se les condujo a Algeciras.

## Soldados embarcados

Madrid, 23

Dicen de Ceuta, que esperando a que desaparezca la niebla, están preparados para zarpar los vapores «Cullera», «Aragón» y «Valencia» que llevan 1.225 soldados licenciados.

Para Barcelona, salieron el «Lázaro», «Puchol» y «Vicente», con 1.103.

## Ultima hora

Madrid, 23

A bordo del torpedero número 1 marchó de Ceuta para Algeciras, con licencia, el comandante general D. Federico Berenguer.

Se ecargó del mando el general Gómez Morato.

Madrid, 23

Comenzó a funcionar en Ceuta la comisión de Cádiz que dictará normas para la tributación por industrial.

Madrid, 23

Llegó a esta corte el Comisario Regio de la Exposición de Sevilla visitando los carteles expuestos en el ministerio de Instrucción para la exposición de Sevilla y Barcelona

Mañana se dictará el fallo del concurso.

# Bolsas y Mercados

DIA 22 DE SEPTIEMBRE

MADRID

| | |
|---|---|
| Deuda 4 0[0 interior. . . . | 68'40 |
| — 4 0[0 exterior. . . . | 83'00 |
| — 4 0[0 amortizable. . | 90'25 |
| — 5 0[0 amortizable antiguo. . . . . | 92'20 |
| — 5 0[0 idem (1917) . . | 92'00 |
| Obligaciones Tesoro, 5 por 100 (Enero). . . . . | 102'00 |
| Obligaciones Tesoro, 5 por 100 (Febrero) . . . . . | 101'85 |
| Obligaciones Tesoro, 5 por 100 (Abril) . . . . . | 101'70 |
| Obligaciones Tesoro, 5 por 100 (Junio) . . . . . | 101'75 |
| Obligaciones Tesoro, 5 por 100 (Noviembre). . . . | 101'50 |
| Obligaciones Tesoro, 5 por 100 (8 Abril) . . . . . | 102'15 |
| Deuda Ferroviaria 5 0[0 . . | 101'00 |
| Cédulas Banco Hipotecario 4 0[0. . . . . | 00'50 |
| Idem Idem Idem 5 0[0. . . | 97'00 |
| Idem Idem Idem 5 0[0. . . | 107'60 |

ACCIONES

| | |
|---|---|
| Banco de España. . . . . | 623'00 |
| Hipotecario de España. . | 387'50 |
| Hispano Americano. . . . | 152'50 |
| Español del Río de la Plata. | 47'00 |
| Banco Español de Crédito . | 000'00 |
| Arrendatario de Tabacos. . | 199'00 |
| Azucareras preferentes . . | 94'75 |
| Idem ordinarias. . . . . | 33'00 |
| F. C. Norte de España. Ptas. | 458'50 |
| Id. Madrid-Zarag.ª Alicante, idem. . . . . | 000'00 |
| Duro Filgueaa. . . . . | 51'75 |
| Metropolitano Alfonso XIII. | 000'00 |
| Madrilena de Tranvías. . | 83'00 |

OBLIGACIONES

| | |
|---|---|
| General Azucarera 4 0[0. . | 00'00 |
| Rio Tinto 6 0[0 . . . . . | 000'00 |
| Peñalroya 6 0[0 . . . . . | 98'75 |
| Compañía Asturiana 6 0[0 . | 00'00 |
| Fábrica de Mieres 6 0[0. . | 00'00 |
| Ferrocarril Tánger-Fez 6 0[0. | 96'95 |
| Marruecos 5 0[0 . . . . . | 81'50 |

BONOS

| | |
|---|---|
| Constructora Naval 6 0[0. . | 00'00 |
| Azucarera 6 0[0 . . . . . | 00'00 |
| C. Hipotecarias Argentinas 6 0[0. . . . . | 0.000 |

CAMBIOS

| | |
|---|---|
| París. . . . . | 18'20 |
| Londres. . . . . | 31'83 |
| New York. . . . . | 6'58 |
| Berlín. . . . . | 00'00 |
| Suiza. . . . . | 000'00 |
| Bruselas . . . . . | 18'60 |
| Roma. . . . . | 23'90 |
| Lisboa . . . . . | 00'00 |

BARCELONA

*Obligaciones F. C.*

| | |
|---|---|
| Norte de España 3 0[0 1.ª serie. . . . . | 70'50 |
| Norte de España 3 0[0 2.ª serie. . . . . | 68'50 |
| Norte de España 6 0[0, Especiales . . . . . | 103'35 |
| Norte de España 5 0[0, Valencianes. . . . . | 98'25 |
| Asturias-Galicia-León, 3 0[0 Primera hipoteca. . . . | 68,15 |
| Madrid-Zaragoza-Alicante 3 0[0 Primera hipoteca. . | 66'15 |
| Madrid-Zaragoza-Alicante Segunda hipoteca . . . | 81'00 |
| Madrid-Zaragoza-Alicante 5 0[0 Serie F. . . . . | 89'75 |
| Madrid-Zaragoza-Alicante 5 0[0 Serie G. . . . . | 102'85 |
| Madrid Zaragoza, Alicante, 5 y medio por 100, Serie H. | 98'00 |
| Madrid, Zaragoza, Alicante, 6 0[0 Serie I. . . . . | 102'75 |

BILBAO

*Acciones*

| | |
|---|---|
| Banco de Bilbao. . . . . | 0.000'00 |
| Banco de Vizcaya. . . . . | 1.050'00 |
| Sota y Aznar. . . . . | 000'00 |
| Altos Hornos. . . . . | 000'00 |
| Resineras . . . . . | 158'00 |
| Explosivos. . . . . | 000'00 |

**Oro**

| | |
|---|---|
| Libras . . . . . Ptas. | 31'25 |
| Alfonsino . . . . . | 124'00 |
| Francès. . . . . | 124'00 |
| Dollars oro. . . . . Ptas. | 6'40 |
| Idem (Billetes) . . . . . | 6'50 |

# ANUNCIOS


**Música**

Lecciones a domicilio.
En esta Redacción informarán.

**Aserradero Barreiras**

**(Camino Nuevo)**

Leña de zuecos propia para cocinar y aserrín blanco de pino.

Venta: Rua Nueva, Huevería.

**- Molinería Barreiras -**

**(Camino Nuevo)**

Entrega de la molienda en el acto.
Con avisos se recoje y entrega a domicilio.

**Carlos Allones Roffignac**

LICENCIADO EN DERECHO

**Procurador de los Tribunales**

**Coruña, Sánchez Bregua 25-2.º**

**Hospedaje**

En lo calle Tras del Pilar, núm. 3, se admiten huéspedes. Casa de confianza. Trato esmerado.

**-Antonio Carro-**

*MEDICO DENTISTA*

**Toral 6.--SANTIAGO**

Especialista en las enfermedades de la boca y dientes.

Expensionado por el Gobierno durante la guerra europea para estudiar las fracturas de los maxilares y su tratamiento.

Ex jeje del Equipo Odontológico Militar del Hospital Docker-Melilla.

Con prácticas en las principal Clínicas Dentales de Madrid.

**Maximino Abraldes Torquemada**

*Médico especializado, en ojos, oidos, nariz y garganta*

*Operaciones y consulta de dichas especialidades*

*Graduación exacta de la vista*

De once a una y de cuatro a seis
CARRERA DEL CONDE, núm. 12

**SANTIAGO**

**DR. F. CARBALLAL**

Médico-dentista

Especialista en las enfermedades de la boca y dientes.

SENRA. 5-1.º

**Contratista de obras**

ahorrareis siempre dinero pidiendo el catálogo de artículos de saneamiento

L. DEL BARRIO Y COMPAÑIA
SANTANDER

**Sanatorio Quirúrgico de San Lorenzo**

**en Santiago de Galicia**

**De los profesores de la Facultad de Medicina**

**D. Fernando Alsina y D. Antonio Martinez de la Riaa**

CIRUJANO GINECOLO

En este establecimiento que se halla instalado en el edificio *ad hoc* se practican toda clase de operaciones quirúrgicas y tratamientos similares, incluso los radiológicos.

El edificio yérguese aislada de todo acumulo urbano, en el valle de San Lorenzo, a pocos metros del paseo de la Herradura y con acceso a la carretera de Noya. Rodéale un elegante y amplio parque.

Las habitaciones están dotadas de todos los servicios que exige el *confort* moderno, agua corriente, calefacción central, etc. Hay cuarto de baño y servicio telefónico con la red interurbana.

En la Capilla celebra misa diariamente el Capellán del Sanatorio. La organización interna está a cargo de Religiosas Terciarias Franciscanas procedentes de Comunidades Hospitalarias; a esto se agrega un servicio completo de practicantes y enfermeros.

En el mismo edificio funciona un Instituto de Rayos X, dirigido por el doctor D. Joaquín Vaamonde.

Para más detalles a cualquiera de los Directores o al Médico interino.

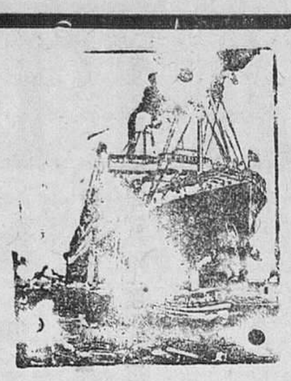

**Mala Real Inglesa**

VAPORES CORREOS RAPIDOS

Línea de América de Sur

Próximas salidas del puerto de VILLAGARCIA directamente para RIO DE JANEIRO, SANTOS y BUENOS AIRES

El 19 de Octubre de 1926 el lujoso vapor correo

**DEMERARA**

El 3 de Noviembre de 1926 el lujoso vapor correo

**DARRO**

El 16 de Noviembre de 1926 el lujoso vapor correo

**DESEADO**

El 30 de Noviembre de 1926 el lujoso vapor correo

**DESNA**

Estos espléndidos vapores harán el viaje de VILLAGARCIA a BUENOS AIRES en DIECIOCHO DIAS.

Admiten pasajeros de primera, intermedia y tercera clase para los puertos arriba citados.

Precio del pasaje en

| | | |
|---|---|---|
| CLASE INTERMEDIA. . . . . | Libras | 27 10-0 |
| TERCERA CLASE. . . . . | pesetas | 589'90 |
| » en camarote independiente » | | 624'00 |

Aviso importante

Disponen estos espléndidos y acreditados vapores. de camarotes de dos, cuotro y seis literas, completamente independientes.

Cuenta además, con Comedor, Salón de Fumar y General de Conuersación, para los pasajeros de tercera clase y llevan para el servicio exclusivo de éstos, Médico, Cocinero y Camareros españoles. La alimentación es buena y abundante, sirviéndose pan fresco y vino a todas las comidas.

En la Agencia de esta acreditada Compañía están a disposición de los señores pasajeros, planos, fotografías etc.; de esta espléndida acomodación, así como también de la de Cámara, y se facilitan GRATIS cuantos informes puedan precisar los que deseen marchar a América.

NOTA: Todos los pasajeros menores de 15 años que se dirijan a Buenos Aires, precisan el certificado de nacimiento, aunque viajen en compañía de sus padres.

AGENTE EN VILLAGARCIA

**Estanislao Durán**

**Plaza de González Besada, números 5 y 7**

**Artículos sanitarios**

BAÑERAS, LAVABOS, BIDETS, INODOROS, URINARIOS

y todos cuantos accesorios se relacionan con este artículo

Gran surtido.--Precios económicos

**Bazar de Villar**

Las personas que se precian de patriotas y de buen gusto prefieren el

**Champan "Galicia"**

por ser tan bueno como el mejor y ser español

**Sanatorio Quirúrgico de Santiago de Galicia**

FUNDADO EN 1908 POR

**D. Angel Baltar Cortés** *Cirujano de número del Gran Hospital*

**y D. Manuel Varela Radio** *Catedrático de Obstetricia y Ginecología, actualmente de Obstetricia de Madrid*

En este establecimiento se practican por su director Sr. Baltar, toda clase de operaciones de cirujía general y especial; de estas últimas con preferencia, las propias de la mujer; de las vías urinarias de ambos sexos; y las de garganta, nariz y oídos.

Servido por Hermanas de la Caridad, está instalado en un magnífico edificio situado en la Carrera del Conde, frente a la Alameda; contando con lujosas habitaciones, oratorio, jardin y otras comodidades; existiendo a la vez en él elementos auxiliares de todo género; y entre ellos una modernísima instalación de Rayos X.

Las pensiones son de 1.ª y 2.ª clase, pudiendo los enfermos de la 1.ª categoría estar acompañados de una persona de su familia.

**Gran Tintorería 'España'**

*Director propietario: ANTONIO PEREZ GANTES*
*Sucursal Central: PLAZUELA DE FEIJOO, 3*
*Talleres modelo a vapor: CAMINO DE RAMIREZ*

Santiago de Compostela

Teléfonos { 117, Talleres. 537, Sucursal Coruña:

Ejecución de toda clase de trabajos de tintes, limpieza y quitamanchas, con INCONPARABLE PERFECCION, ECONOMIA y PRONTITUD, sólo posibles con nuestra «costosa y monernísima instalación mecánica», UNICA en Galicia.

Primera casa española que posee el aparato ultramoderno «SHARPLES», para la limpieza por «Hidrócarburos», y la primera en Galicia en adoptar el planchado a vapor «Hoff-Man».

**Plisados y plegados**

**-: "EL - BUEN - GUSTO" :-**

**2 - TORAL - 2**

Nuevo propietario: **Gerardo Abollo Martínez**

Rebajas verdaderas en todos los articulos de verano, como fin de temporada.
Con motivo del traspaso, hay varios

**saldos**

de ropa blanca, camisería, géneros de punto y paraguas.

**URINARIAS**

Cura infalible en breves días y sin molestias de la blenorrágia, gonorrea gota militar y demás enfermedades de las vías urinarias de ambos sexos, por antiguas y rebeldes que sean con los.

«CACHETS COLLAZO»

GRATIS: remito dos interesantes libritos y muestra de.

«AZUCAR COLLAZO»

para purgar a los niños y adultos sin que lo sepan y para curar las enfermedades del estómago, higado e intestinos.

Pídalos: A. GARCIA. Apartado 662—MADRID.

**:. Gran Champan" GALICIA" :.**

Unico que compite ventajosamente con las mejores marcas extranjeras


Ministerio de Educación, Cultura y Deporte

# Compañía Trasatlántica Española

## Línea de Cuba-México

Servicio extra rápido de vapores directos con destino a los puertos de **Habana, Veracruz** y **Tampico.**

**PROXIMAS SALIDAS**

**Cristobal Colón** el 23 id.
**Alfonso XIII** el 15 Octubre
**Cristobal Colón** el 6 Noviembre
**Alfonso XIII** el 28 id.
**Cristóbal Colón** el 20 Diciembre

**Línea de Filipinas**

**C. López y López**

**El día 6 de Octubre saldrá de dicho puerto el vapor**

admitiendo pasaje y carga para los de Port Said, Suez, Colombo, Singapoore y Manila.

Estos vapores admiten pasajeros en clases primera, segunda y tercera preferente, distintas categorías y precios; y departamentos especiales de lujo dotados de todo confort.

Los precios de tercera ordinaria son: para **Habana ptas. 55'65** y para **Veracruz** y **Tampico ptas. 594'90.**

La conducción de pasajeros a bordo, con los equipajes de mano es por cuenta de la Compañía.

Para cuantos detalles se deseen dirigirse a la Agencia de la misma, RIFGO DE AGUA 3 y 5 CORUÑA.

También pueden dirigirse a los señores *Agentes de Información* en los diferentes pueblos donde tienen establecidas sus Oficinas, en las que los pasajeros de 3.ª, ordinaria podrán adquirir billetes provisionales.

# Compañíe Generale Trasatlantique

## Linea de Nueva York

Saldrán para VIGO directamente para NLEVA YORK los hermosos y rápidos vapores.

30 de Septiembre CHICAGO
18 de Octubre ROUSSILLON
1 de Noviembre BOURDONNAIS

Precios de Cámara desde 135 dólares, más impuestos.

Idem de 3.ª clase, ptas. 542'95 más 8 dólares de impuesto americano.

## Línea de la Habana y Veracruz

Saldrá de Vigo directamente para la Habana y Veracruz el magnífico y extrarápido vapor francés

7 de Octubre LAFAYETTE

Precio en 3.ª clase a la Habana 541'65
id. en 2.ª intermedia » 843'25
id. en 2.ª clase de 1.200 a 1.400'00
id. en 1.ª » de 1.500 a 2.900'00
id. en 3.ª » Veracruz 584 06
id. en 2.ª intermedia 543'25
id. en 2.ª clasede 1.250 a 1.450'00
id. en 1.ª » de 1.600 a 3.000'00

Para NUEVA YORK

únicamente se expedirá billete de pasaje:

1.º A los súbditos americanos.
2.º A aquellos que, siendo su residencia habitual los Estados Unidos, se encuentren temporalmente en Europa y cuenten con permiso para entrar en territorio americano.
3.º A todos los demás que estén debidamente autorizados por los consules americanos para desembarcar en los Estados Unidos.

Nota: Los pasajeros de 3.ª clase deben presentar una certificación haciendo constar que no están sujetos a a juicio alguna.

Para más informes dirigirse a los Agentes

ANTONIO CONDE E HIJOS
Calle de Luis Taboada, núm. 4.
(Apartado de correos núm. 14) VIGO.

## COMPAÑIAS FRANCESAS

# C.ie Sud-Atlantique

Y

## Chargeura Reunis

### Vapores de gran lujo extra-ràpidos

Para Lisboa, Río de Janeiro, Santos, Montevideo y Buenos Aires, saldrán de Vigo los siguientes vapores de 26.000 caballos de fuerza y cuatro hélices.

26 de Septiembre LUTETIA
24 de Octubre MOSELLA

Precio del billete en tercera clase pesetas 610'10

LINEA DE VAPORES RAPIDOS

*Salidas de Vigo*

Para Lisboa, Bahía, Río Janeiro Montevideo y Buenos Aires.

5 de Octubre BELLE ISLE
28 de Octubre LOIX

Precio en tercera clase preferencia en camarotes, comedores y salón de conversación. . ptas. 696'95
En tercera en camarotes ptas. 605'95
» 3.ª clase corriente. 550'10

*Salidas de Coruña*

Para Pernambuco, Bahía, Río Janeiro, Santos, Montevideo y Buenos Aires,

28 de Septiembre AUSIGNY
10 de Octubre MEDUANA

NOTA.—Niños menores de dos años gratis. De dos a diez años no cumplidos medio pasaje. De diez años en adelante, pasaje entero.

*No se admitirá ninguna solicitud de plazas sin previo devio depósito de 100 ptas.*

Es necesario presentarse en esta Agencia CINCO DIAS antes de la salida de los vapores, después de concedida la plaza.

ADVERTENCIA IMPORTANTE

Todos los niños menores de 15 años que se dirijan a la República Argentina, deberán traer por separado la partida de nacimiento del Registro Civil. No podrán embarcar si no van precisamente acompañados de sus padres.

Para informes dirigirse a los agentrs generales en España,

ANTONIO CONDE HIJOS
Calle Luis Taboada, número 4.--VIGO
La Coruña. Plazuela de Orense, 2-A
Villagarcía.-Calle de la Marina 29 y 30

## El que se anuncia más vende

Anúnciese usted en este periódico y verá aumentar su negocio considerablemente

## Copias a máquina

Se hacen Programas, Lecciones y toda clase de trabajos a precios económicos razón en el ECO DE SANTIAGO.

# NOTAS UTILES

## CORREOS

HORAS DE SERVICIOS AL PUBLICO

Empiezn a las 9 a 9'30 certificados; expedición a Vigo y solo cartas.

De 10 a 12 todos los demás servicios de certificados, valores, paquetes, postales y envíos militares, etc. Caja Postal hasta 12'30.

Los mismos servicios de 18 a 20, menos Caja y Giro.

Giro Postal de 10 a 12.

Caja Postal de 10 a 12'30.

Lista y apartados de 10 a 13, de 15'30 a 16'30 y de 18 a 20.

## TRENES

### Servicio entre Santiago y Vigo

Salidas de Santiago, 8, 10'5 y 16'56.
Id. de Pontevedra, 9'12, 11'52 y 18'11.
Id. de Pontevedra Vigo, 10'15, 10'30 y 19'20.
Llegadas a Vigo, 11'8, 14'42 y 20'10.

Salidas: de Vigo, 8, 13'10 y 16'30.
Id. de Pontevedra, 9, 14'30 y 17'33.
Id. de Villagarcía, 10, 15'44 y 18'32.
Llegada a Santiago, 11'15, 17'17 y 19'45.

*Tren de los jueves, mercado en Santiago*

Además de estos trenes, circulará todos los jueves el tren núm. 1, que sale de Villagarcía a los 7'52 y llega a Santiago a las 9'44. Para este tren sólo se admiten pasojeros de 3.ª clase.

## AUTOMOVILES

### Automóviles - Santiagueses

*Línea a Curtis*

Salidas de Santiago; correo, 6'45 mañana; rápido, 13'15 tarde.
Llegadas a Santiago; rápido, 2 tarde; correo, 7'30 tarde.

### Bella Galicia

*Línea de Santiago a Caldas*

Salidas; 4 tarde, llegadas 9 mañana.

### La Estradense

*Línea de Santiago a la Estrada*

Hora de salida: 3 tarde.
Llegada: 9 mañana.

### Empresa Castromil

*Línea de Santiago a Coruña*

Salidas 8, 10'30, 12'30 mañana y 5 tarde.
Llegadas, 10'30 mañana y 2'30, 4'30 y 7'30 tarde.

*Línea de Santiago a Vigo*

Salidas, 7'30 mañana y 3'30 tarde.
Llegadas, 11 mañana y 4'30 tarde.

*Línea de Santiago a Orense*

Salida, 6 mañana; llegada, 8 tarde.
De Santiago por Carballino a Orense, a las tres de la tarde.

*Línea de Santiago Betanzos*

Salida 2 tarce; llegada 91[2 mañana·

*Línea de Santiago a Muros*

Salida 5 tarde, llegada 11 mañana

### El Barcalés

*Línea de Santiago-Negreira*

Salidas 5 tarde, llegadas 9 mañana.

### Empresa el Porvenir

*Línea de Santiago a Lugo*

Salidas: 6'30 mañana, llegada, seis tarde,

### Empresa El Aguila

*Línea de Santiago a Cuntis*

Salida: 3'30 tarde, llegada, nueve mañana·
Viajes extraordinariosj Domingos 10'30 mañana, regreso 3 tarde.

### El Noroeste

*Línea de la Coruña*

Salidas: 8 y 12 y 1'30 mañana.
Llegadas; 2'30 y 7'30 tarde.

*Línea de Noya-Muros*

Salida: 7'30 mañana y 4'30 tarde.
Llegada: 10'30 mañana y 4 tarde.

*Línea de Vigo*

Salida: 3 y 1[4 tarde
Llegada: 11 mañana.

*Línea de Betanzos*

Salida. 2 y 1[4 tarde.
Llegada: 10 y 1[2 mañana.

*Linea de Baña y Negreira*

Salidas: 3'30 y 4 tarde.
Llegadas. 8 y 1[2 y 9 mañana.

### La Unión

Automóviles a La Coruña y Lalín.
Horas de salida a la Coruña. primera quincena, 11 mañana y 5 tarde.
2.ª quincena: salida 10 mañana y 7 tarde.
A Lalín, coche correo; 4 tarde; este coche da emoalme al coche que de Bandeira sale para las Cruces.
Administración en Santiago, Senra, 18.

### El Ideal Gallego

*Línea de Santiago a Noya*

Salidas, 11 mañana; llegadas, 9'30 m.
Idem; 8 tarde; id. 4 tarde.

# LLOYD NORTE ALEMAN

## BREMEN

### Línea de Brasil Argentina

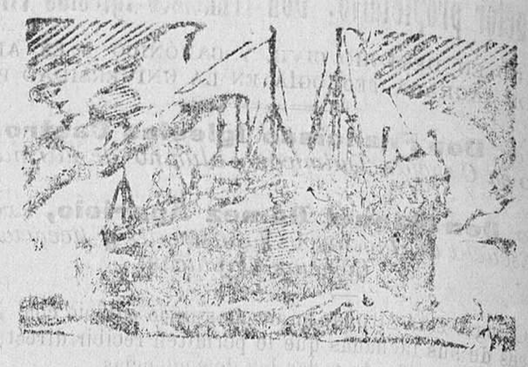

Directamente para Lisboa, Madrid, Río Janeiro, Santos, Montevideo y Buenos Aires saldrá de Villagarcía y de Vigo el rápido vapor de gran porte

### Próximas salidas

**Vapor "Sierra Morena" día 29 de Sepbre. Precio e 3.ª Pts 635**
**,, "Sierra Córdoba,, 8 ,, ,, ,, ,, 635**

Los vapores tipo Sierra admiten pasajeros de primera y tercera clase.

Los vapores tipo «Koln» admiten pasajeros de intermedia y tercera clase.

RESERVA DE LOCALIDADES.—Los parajeros de tercera clase ordinaria reservados previo depósito en esta Agencia de 250 pasetas y los de primera y segunda clase mediante una garantía correspondiente al 25 por 100 de sus importes.

Para tener tiempo a tramitar todos los requisitos que determinan las vigentes disposiciones de emigración, es neceserio que los viajeros se presenten en esta Agencia con CINCO O MAS DIAS de anticipación a la fecha de salida del vapor.

Estos vapores están dotados de los adelantos y confort que exigen los de más recieute construcción para proporcionar a los pasajeros un viaje rápido con toda clase de comodidades. Alimentación abundante y trato esmerado, que poseen grandes comedores para servicio de tercera clase servidos por camareros uniformados.

Para toda clase de informes respecto a fechas de salida, precios del pasaje, etc, dirigirse al Agente general de la Compañía de España

## LUIS G. REBOREDO ISLA

VILLAGARCIA
Marina, 14

VIGO
García Olloqui, 2

P. S. N. C.

# Compañía del Pacífico

### Vapores correos de tres hélices

SALIDAS REGULARES DE VIGO PARA LOS PUERTOS DEL BRASIL URUGUAY ARCFNTINA, CHILE, PERU, ECUADOR, PANAMA Y CUCA

### Línea Brasil Río de la Plata, Chile, Perú

(Vía Estrecho Magallanes)

Saldrán de este puerto los vapores siguientes:

12 de Octubre OROPESA
11 de Enero ORDU A

Admitiendo pasajeros de 1.ª. 2.ª y 3.ª clase para Río Janeiro, Santo Montevideo, Buenos Aires, Punta Arenas, Coronel, Talcahuan, Valparaíso Coquimbo, Antofagasta, Ipuique, Arica, Mollendo, y Callao, así como carga para los mismos destinos y para puertos de la Patagonia (con trasbordo en Punta Arenas) Pisce. Salaverry, Pacasmayo, Dton, Palta y Guayaquil con conocimiento directo desde Vigo.

Precio en tercera clase para Río de Janeiro, Santos. Montevideo y Buenos Aires. Vapor «Oropesa», pesetas 610'35. En camarote cerrado 645'35.

### Línea de Cuba, Panamá, Pacífico

(Via Canal Panamá). Próximas salidas:

26 de Octubre OROYA
9 de Noviembre ORBITA
25 de Noviembre ARCOMA

Admitiendo pasajeros de 1.ª, 2.ª y 3.ª clase para los puertos de la Habana, Panamá, Perú y Chile.

Precio para la Habana:

OBRITA, primera clase, Ptas. 1.60 3'35.—Segunda clase, Ptas. 1.058'35.—Tercera clase, Ptas. 551'65.—Incuídos los impuestos.

OROYA, primera clase, Ptas. 1.603'35.—Segunda clase. Ptas. 1058'35.—Tercera clase, pesetas 551 65.

Incluídos todos los impuestos.

Los pasajeros deberán presentarse en esta Agencia con cuatro días de anticipación a la fecha de salida,

### Línea de Liverpool

Para la Pallice (Francia) y Liverpool.

20 de Septiembre OROPESA

Viajes combinados cOn trasbordo en Inglaterra para los puertos de los Estados Unidos de Norte América.

Para informes dirigirse a los agentes de la Compañía

SOBRINOS DE JOSE FASTOR, LTDA.—**VIGO**

Ministerio de Educación, Cultura y Deporte