EL ECO DE SANTIAGO

SUSCRIPCION

En Santiago, una peseta al mes.—Provincias, 3,50 trimestre.—Extranjero, 20 pesetas semestre.

DIARIO DE LA TARDE

Redacción, Administración e Imprenta, Rua Nueva 13 pral. y bajos. Teléfono núm. 2.

PUBLICIDAD

Línea en 3.ª pág. 0,10. Sección local 0'50 Comunicados y reclamos a precios convencionales. Por ley de 1896 cada anuncio pagará 10 cént. por impuesto del timbre.

Año XXIII — Martes 10 de Diciembre de 1918 — Núm. 10.068

NOTA DEL DIA

ANTE LAS CORTES

La opinión está dividida respecto a si estas Cortes deben o no ser disueltas; ellas todavía no han tenido ocasión de actuar de una manera eficaz, y sin embargo, se dan ya como completamente agotadas.

Todo en estas Cortes es paradógico y desconcertante; su laboriosa gestión y su accidentada vida, son una historia muy interesante. Para que nacieran con robustez, se cambió to o el antiguo sistema de nuestra política, reformándose los procedimientos electorales a fin de que la representación parlamentaria fuese un reflejo el más exacto posible de la voluntad nacional, prescindiéndose de la presión oficial con una abstención directa del poder público, y dándose por éste a los partidos en lucha amplias garantías de neutralidad. Asi nacieron, pero a los pocos días de nacidas a punto se estuvo de disolverlas, pues sin ni aun llegar a constituirse, caso único en nuestra historia parlamentaria, se vió desde un principio que no podían funcionar. De no haberse constituído en Marzo el gabinete de altura que por la índole de su composición aseguraba una mayoría la más numerosa que se vió en el Parlamento, ni se hubiesen siquiera reunido para examinar las actas, precisamente porque faltaba una mayoría en que poder asentarse la gestión gubernamental.

Pues bien: salvadas estas dificultades, se creyó que las Cortes eran las de vida más larga, prolongándose ésta mientras durara la guerra, que se consideró de amplia duración, y se tramitara la concertación de la paz, que también se estimó penosamente laboriosa.

Pero de pronto la guerra acaba, queda la desorientación de los partidos, tanto por lo que respecta a la política internacional como a política interior, y con la desorientación llegó el lamentable desconcierto de los partidos, cuando más precisa era una inteligencia entre ellos, y quizás debe añadirse una unión circunstancial ante los problemas que el término de la guerra planteaba. De entonces acá los gobiernos han desaparecido en el espacoi de días, y la responsabilidad se achaca, con razón o sin ella, a la imposibilidad de utilizar como instrumento de gobierno las actuales Cortes, por su especial composición que hace imposible una labor legislativa continua y con seguridades de éxito. De aquí, que de nuevo se piense en la necesidad de que pasen a mejor vida estas Cortes, y no se hable más que de la urgencia de disolverlas, aunque de momento se ve que no ha llegado el momento de poder hacerlo porque es más urgente el legalizar la situación económica. Pero ¿y luego?

Ahí está la incógnita de la futura política, que no es tan fácil de descifrar porque hay muchos factores que tener en cuenta. Si bien es cierto que la orientación que siga la política internacional ha de influir en nuestra orientación de mañana, también es cierto de toda evidencia que tenemos que mirar a nuestros problemas interiores respondiendo más a normas antiguas y por lo tanto aquilatadas, que a modas extrañas, que son siempre efímeras y por añadidura perjudiciales.

Notas de un curioso

MINISTROS NUEVOS

Desde el mes de Noviembre de 1917, en que entramos por una senda renovadora, se han hecho los siguientes ministros nuevos en España:

Vizconde de Matamala, D. Joaquín Fernández Prida, D. Juan Ventosa, don Niceto Alcalá Zamora, D. Felipe Rodés, conde de Caralt, D. Luis Silvela, don Francisco Cambó, D. Pablo Garnica, general Berenguer, almirante Chacón, don José Roig y Bergadá, D. Alejandro Rosselló, D. Baldomero Argente, D. Joaquín Salvatella y marqués de Cortina.

En trece meses, ¡dieciseis ministros nuevos!

EL SEQUITO DE WILSON

Forman el séquito del Presidente, en su viaje a Europa, además de Mrs. Wilson, Mrs. William Bollin, madre de la interior; Edith Benham, secretaria de Mrs. Wilson; el secretario Lansing y su señora; el embajador francés y Mme. Jusserand; el embajador italiano, con su familia; el ministro de Bélgica, con su familia también; el contralmirante Grayson; el médico del Presidente y su ayudante, Henry White, miembro de la Comisión, y su señora, Jhon Widavus; George Greel, presidente del Comité de Información pública, y un numeroso Estado Mayor de agregados militares y navales, etc.

Parte muy importante del cargamento lo componen varias toneladas de docutos y datos, que se sabe ahora que han sido recogidos por una Comisión especial, durante todo el período de la guerra, siempre con la mira puesta en la Conferencia de la Paz.

DE AQUI Y DE ALLA

El que atentó contra Sidonio Paes, es un joven practicante de piloto.

De cuatro disparos que hizo, le fallaron tres.

Se ve, se ve, que era practicante.

* * *

«El Sol» dice que Romanones no va a flotar en los mares revueltos de la política yendo con Calbetón.

Puede ser; pero no le faltan calabazas.

* * *

El marqués de Cortina, dice que si le presentan dimisiones, se va él también.

¡Bromeador!

IDEAS NOVAS

A sociedade das nazós

¿Cómo ha ser posibel a sociedade das nazós? A república dos Estados Unidos de América, ou mellor dito, o presidente da mesma, Wilson, votou o mundo ista idea nova: Formemos unha sociedade de Nazós para que as guerras fiquen acabadas; volvamos âs nacionalidades naturaes, asociémol-as e déste xeito non haberá endexamáis luitas, porque a sociedade das Nazós terá como principio ideal o de manter íntegro o territorio de cada unha das que formen no orgo que vai crearse.

¿E posibel esta sociedade? Parece que non. Pero parece que non porque xuzgamos pol-os conceptos vellos, porque xuzgamos sosmentes con filosofía; e os conceptos vellos e a filosofía non saben nada de como é individualmente o home de hoxe.

Da guerra vai a surxir o amor. Os povos que se batiron na luita van a amárense máis que denantes porque chegaron a coñocerse. Na rifa demostrouse que o home de este tempo e tan valente ou mais valente que o de denantes, e que leva no fondo do seu peito tudal-as virtudes; que non importa que caese nos límites do radicalismo e da frivolidade, porque cando sexa necesario erguerase creente, serio e virtuoso de novo; que o civilismo estremoso pode facer soldados de tanto empuxe como o estremoso militarismo; que non val facerse forte para vencer si os flacos saben tel-a tenacidade da resistenza; que o talento é mais triunfal que a organizazón laboriosa.

O mundo tivo agora a concencia de que o que se precisa é que os laboriosos completen aos intelixentes que repentizan que os gregarios encontren unha compensazón do seu eisceso colectivo nos individualistas, que os musculosos se refundan con os nervosos, que a resistencia continental (según Ganivet os povos continentales son resistentes na luita) fágase máis atacante aprendendo no sentido impulsivo dos insulares.

E sobre todo, precísase que os homes se amen. ¿A guerra fixo rexurxir o amor?

Os soldados franceses, tiñan unha distracción en ver aos prisioneiros comer pan e beber auga. Chegaban os alemás secos, cheos de pó, famentos aos campos de concentrazón. Os territoriaes, xa nos cuarenta anos de edade, que na guardia lembraban aos fillos e a muller, a horta e a casa, as festas das suas aldeas e das suas vilas, pasaban do recordo de amor a aquela tristura da realidade que se lles poña diante; realidade tráxica. A manada de prisioneiros entraba. Sentábanse os cansos alemás e collían o pan lles daban, comíano e bebían auga. E os soldados vellos xa, lonxe d'aquel amor do seu fogar que relembraban, vivían este outro amor de ver aquela barata felicidade dos seus namigos da luita, que descansaban e mataban a fame. E pensaban nos fillos, nos hirmans, na casa, nas festas perdidas que os prisioneiros tamén votaban a perda...

O amor xurxiu d'estos pequenos feitos. Alá na Alemaña, e ben seguro que os prisioneiros franceses tamén eran obxeto da mesma curiosidade amorosa d'outros soldados vellos, que facían a garda no seu campamento.

Os homes que na sanguiñenta rifa se viron tan perto e tan ben, poden vivir mañá n'unha sociedade que protexa os fillos e a muller sin necesidade do que os pais sallan a esnaquizarse ca metralla. Poden vivir n'unha sociedade de amores e de libertades, na que os temperamentos, as virtudes e os sentimentos se completen.

XAVIER MONTERO.

Madrí-Nadal-1918.

El curso académico

La «Gaceta» publica la siguiente Real orden:

«1.º Para los centros de enseñanza dependientes de este ministerio que, desde 1 de Octubre último, no hayan interrumpido las tareas académicas, y para aquéllos en que la suspensión de las clases no haya excedido de diez días, regirán, en cuanto a duración del curso, celebración de exámenes y vacaciones, las fechas señaladas en las disposiciones vigentes.

2.º En los establecimientos docentes que hayan tenido snspendidas sus clases, se reanudarán las tareas académicas el día 7 de Enero próximo, dándose por terminadas el 15 de Junio en aquellos en que la suspensión no haya excedido de un mes, y el 30 de Junio en los centros en que la clausura se haya prolongado por más tiempo.

Los exámenes de los alumnos oficiales tendrán lugar del 5 al 15 de Junio, en el primer caso, del 20 al 30, en el segundo, verificándose las restantes pruebas de curso a partir de estas fechas.

3.º Para los centros comprendidos en el apartado anterior, quedarán suprimidas las vacacienes desde el 7 de Enero hasta la terminación de las clases, no suspendiéndose éstas más días que los de fiestas nacionales y religiosas.

De Real orden lo digo a V. I. para su conocimiento y demás efectos. Dios guarde a V. I. muchos años. Madrid, 7 de Diciembre de 1918.—*Salvatella.*—Señor subsecretario de este Ministerio.»

FIGURAS DEL DIA

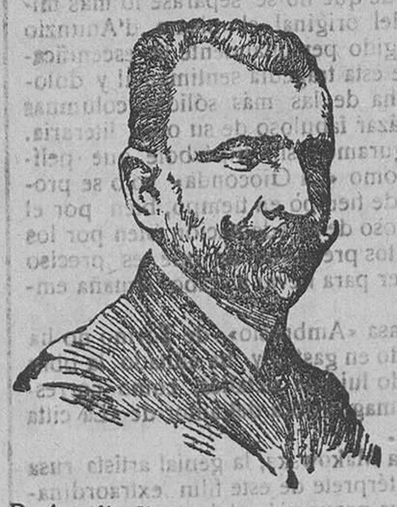

D. Amalio Jimeno, ministro de la Gobernación.

SOCIEDAD FILARMONICA

Conciertos de música de Cámara: : : : : :

Los días 17, 18 y 19 del corriente o sean el martes, miércoles y jueves de la semana próxima, tendrán lugar los conciertos del «Cuarteto Español» organizados por la Sociedad Filarmónica. En los programas de estos tres conciertos elegidos entre lo más grande y exquisito de la «música de cámara» figuran las obras de «Beethoven», «Schubert», «Mendelssohn», «Dittersdorf», «Straus» y «Borodin».

Forman dicho cuarteto (tan ventajosamente conocido en nuestra Filarmónica que todos los años respondiendo a las indicaciones de sus asociados lo contrata); Abelardo Corvino, *primer violín*, concertino de la orquesta Sinfónica de Madrid; Francisco Cano, *segundo violín* de la orquesta Filarmónica de Madrid; Enrique Alcoba, *viola*, primer viola de la orquesta Sinfónica de Madrid; y Domingo Taltavull, *violoncello*, primer violoncello y solista de la orquesta Filarmónica de Madrid.

CURSO DE 1918 A 1919

Las horas de clase

FACULTAD DE MEDECINA

Primer año

Anatomía descriptiva 1.º, a las once, Sr. Barcia; alumnos internos, Sres. Romero Alonso y Costa.

Histología e Histoquimia, lunes, miércoles y viernes, a las nueve y media, señor Villar Iglesias; auxiliar, Sr. Pena Pérez; interno, Sr Piñeiro Parga.

Técnica anatómica 1.º, a las doce y media, Sr. Alsina; internos, Sr. Romero y Costa.

Segundo año

Anatomía descriptiva 2.º, a las ocho, Sr. Cadarso; dichos internos.

Técnica anatómica 2.º, a las doce, señor Asina; idem.

Fisiología, a las nueve y media, señor Bañuelos; interno, Sr. Amigo López.

Patología general con su clínica *(a)*, a las diez y media, Sr. Nóvoa Santos; auxiliar, Sr. Pena.

Tercer año

Terapéutica, a las doce, Sr. Novo; auxiliar, Sr. Goyanes; interno, Sr. Arijón Gende.

Anatomía patológica, martes, jueves y sábados, a las nueve, Sr. Villar; auxiliar, Sr. Pena; interno, Sr. Piñeiro.

Cuarto año

Patología quirúrgica 1.º y su clínica, a las nueve y media, Sr. Blanco Rivero; auxiliares, Sres. Alsina y Puente.

Patología médica 1.º y su clínica, a las once, Sr. Gil; auxiliares, Sres. Martínez López y Vaamonde.

Obstetricia con su clinica, a las doce y media, Sr. Martínez de la Riva (don Angel); auxiliar, Sr. Martínez de la Riva (D. Antonio).

Oftalmología con su clínica *(b)*, lunes, miércoles y viernes, a las tres, Sr. Piñeiro; auxiliares, Sres. Alsina y Puente.

Quinto año

Patología quirúrgica 2.º y su clínica, a las nueve y media, Sr. Piñeiro; auxiliaress, Sres. Alsina y Puente; todos los alumnos de la sección clínica.

Patología médica 2.º y su clínica, a las doce y media, Sr. Vaamonde; auxiliar, Sr. Martínez, y alumnos, los de la sección.

Ginecología con su clínica, a las once, Sr. Varela Radío; auxiliar, Sr. Villar, y todos los alumnos de la sección clínica.

Enfermedades de la Infancia con su clínica, a las ocho, Sr. García Ferreiro; auxiliares y alumnos, idem, idem.

Otorinolaringología con su clínica *(b)*, lunes, miércoles y viernes, a las tres, Sr. Romero Molezum; auxiliares, señores Alsina y Puente; alumnos, idem.

Sexto año

Patología quirúrgica 3.º y su clínica, a las ocho, lo mismo que la anterior.

Patología médica 3.º, a las nueve y media, Sr. Gil; auxiliares, Sres. Vaamonde y Martínez; internos los de la anterior asignatura.

Higiene con prácticas de Bacteriología, a las doce y media, Sr. Bañuelos; interno, Sr. Amigo López.

Medicina Legal *(c)*, a las once, señor Marttnez López; auxiliar, Sr. Goyanes; interno, Sr. Carreño Romaní.

Dermatología y Sifiliografía y su clínica *(d)*, lunes, miércoles y viernes, a las tres, Sr. Barcia.

Enseñanza de Practicantes

Primer año, lunes, miércoles y viernes, a las diez, Sr. Alsina.

Segundo año, martes, jueves y sábados, a las diez, Sr. Martínez de la Riva (D. Antonio).

Enseñanza de Matronas

Primer y segundo años, a las once y media alternas, Sr. Martínez de la Riva (D. Antonio).

NOTAS.—Las clínicas, en el Hospital.

a) Las prácticas en el Consultorio y las orales en el Laboratorio Clínico.

b) Las prácticas en la consulta pública a las horas que disponga el Catedrático correspondiente.

c) Los alumnos oficiales asistirán a las autopsias y a la clínica de Frenopatía del Hospital.

d) Los alumnos de esta asignatura pueden entrar en la enfermería correspondiente del Hospital provincial para la práctica, pues así se ha convenido con la Dipitación,

Habla un maestro

ANTES DEL ESTRENO DE UNA COMEDIA

Hoy recojemos la autorizadísima opinión del Decano de la Facultad de Filosofía y Letras. catedrático de Literatura española en la Universidad compostelana, correspondiente de las Reales Academias de la Lengua y de la Historia doctor D. Armando Cotarelo y Valledor, acerca de la romántica comedia de ambiente estudiantil: «Amor de amores», original del distinguido escolar y joven escritor vigués D. José G. Posada Curros y que próximamente se estrenará en la ciudad de la oliva.

«La comedia «Amor de Amores», sigue la tendencia moderna de las de Benavente y Linares Rivas: suprimir la acción, creando, con magistrales parlamentos—alguna vez largos—la novela en el teatro.

Esta primera comedia, del novél escritor Sr. Posada Curros, no carece de algun lunar, ni deja de adolecer tampoco, de varios defectos, que nosotros haremos resaltar, después de su estreno. Concretándonos hoy a manifestar que el argumento o asunto de la obra, encierra un interés, que vá creciendo gradualmente hasta el momento en que el protagonista *rompe* el drama; y que resulta de lo más original y de gran efecto.

El lenguaje empleado en la prosa es exquisito y hermoso. La pasión grande y profunda de Manolo—el protagonista—hacia Berta, es de un romanticismo vehemente, exaltado, encantador y bastante emotivo.

Hay hondos pensamientos, en algunos monólogos, muy originales y dignos de ser meditados. Los diálogos están bien trazados, alguno me gusta mucho, como el de la primera escena del acto segundo, que creo debieran alargarse, con un par de pinceladas más, tan maestras como las anteriores.

En una palabra su autor está bien orientado en el teatro actual, bastante enterado de la literatura moderna; y la comedia obtendrá el éxito a que se hace acreedora».

ARMANDO COTARELO VALLEDOR.

Compostela, 1918.

La apertura de curso

TRISTE RECUERDO

Anteayer se celebró la apertura de Curso académico en nuestra Universidad, que, con excepción del año 1885, en que, por habernos visitado el huésped del Ganges, como entonces se llamaba al cólera morbo asiático, se celebró el día primero de Noviembre, tiene todos los años lugar este acto el día primero de Octubre.

Diósele como siempre la mayor brillantez, pero a nosotros nos fué imposible sustraernos a los sentimientos de tristeza, ante la ausencia de un respetable y querido maestro, que siempre, fiel cumplidor de sus deberes, figuraba en tan lucida comitiva; al Sr. D. Ramón Gutiérren de la Peña, alejado para siempre de la vida docente por virtud de una Real orden que dice que a los 70 años debe cesar en sus funciones el profesor.

Se puede ser presidente del Consejo de Ministros de Francia a los 78 años, que es la edad que acaba de cumplir M. Clemenceau; generalísimo de los ejércitos centrales a los 74 o 76 que tiene el feldmariscal Hindenburg; se puede escribir a los ochenta años esa deliciosa comedia lírica, lo mejor de lo mejor de Verdi, que se titula «Falstaff»; llegar a centenario como el gran químico Chevreul, sin dejar de continuar prodigando admirables inventos; desempeñar altos cargos en la milicia los octogenarios capitanes generales de ejército; ir todavía a *scuola* como Miguel Angel en su senectud; sólo les está prohibido a los Rodríguez Méndez los Giner de los Ríos, los Batllés, los Planas y Casals, los Valentís, los Escriches, a los Varela de la Iglesia y los Gutierrez de la Peña continuar formando discípulos y maestros en sus cátedras, llenos de vigor mental y de salud física.

Cualquiera creería que un catedrático debe rivalizar con los toreros, los faquines, los boxeadores y los acróbatas, en ligereza de piernas y desarrollo de biceps.

Pero, en fin, gracias a la R. O., se salvó

Ministerio de Educación, Cultura y Deporte

el país, ya están vencidos la Incultura y el Analfabetismo, echando de sus cátedras a los maestros más ilustres. Como que a Gladstone no se le llamó nunca el «Grande Anciano», sino el «Gran Pollo»; como que Pasteur no hizo sus más trascendentales descubrimientos viejo y hemiplégico; como que a Ticiano no se le caía el pincel, que recogía del suelo el emperador Carlos Quinto, cuando el gran veneciano se hallaba ya en el ocaso de su existencia.

Esta manera de medir la competencia por las fées de bautismo es digna del monterilla de la cordillera Carpetana; es confundir las capeas con las cátedras y las rondas con las conferencias. Pero ello es que así se hacen huecos y la cuestión es que puedan llegar arriba los amigos.

* * *

Entre unos cuantos Troyanos, grupo que estudió con tan docto y querido profesor, se agita la idea de ofrecerle como testimonio de cariño y admiración un Album con las firmas y retratos de todos.

Z.

GALICIA

En Pontevedra se firmó la escritura de compra, por el Ayuntamiento, del manantial que ha de surtir de agua al cuartel de Artillería que va a construirse en Campolongo.

Las obras de la traída ya van muy adelantadas estando casi terminado uno de los depósitos y parte de la cañería colocada.

Ha tomado posesión de la Ayudantía de Marina, de Cangas, el oficial de la Armada, D. Enrique Bello Doval, para cuyo cargo fué nombrado recientemente.

Cerca del cabo Villano, un fortísimo temporal sorprendió al transporte de guerra inglés «Madarine», que le destrozó la maniobra del timón.

Por medio de la telegrafía sin hilos, el buque pidió auxilio, e inmediatamente salieron a prestárselo dos remolcadores del Arsenal, que lo condujeron al puerto de Ferrol.

El «Madarine» procedía de Newcastle y se dirigía a Alejandría, con cargamento de carbón para el Almirantazgo.

En el chalet que para su residencia veraniega poseen en las proximidades de Redondela los Sres. de Lanzós, se efectuó el enlace matrimonial de su bellísima hija María Luisa con el ilustrado teniente del regimiento de Murcia don Manuel Carrasco Verde.

Le fué concedido el retiro para Foz, con 187'50 pesetas mensuales, el alférez de carabineros D. José García Casarello.

Se ha constituído en Vigo la comisión gestora del monumento y estación semafórica que ha de erigirse en las islas Cíes, en memoria de los marinos mercantes españoles víctimas de la guerra.

Han comenzado en Lugo las obras para construir el pabellón en donde ha de instalarse el ganado de las compañías de ametralladoras del regimiento de Zamora.

El senador Sr. Montero Villegas ha enviado un donativo de 200 pesetas para socorrer a los pobres enfermos de Mondoñedo.

La Empresa de la Plaza de Toros de Pontevedra se halla realizando gestiones para contratar dos matadores de primera fila para las corridas de agosto del próximo año.

También piensa, caso de que Joselito acepte, dar una corrida extraordinaria en la que actuará este diestro en el mes de junio.

Ha sido nombrado administrador de consumos y depositario de fondos municipales el recaudador de contribuciones del distrito de Ribadeo D. Ursinio Enriquez.

Los que mueren:

—En Ribadeo el secretario del Juzgado de 1.ª instancia D. Práxedes Sergio Coca.

—En Vigo, D. Fernando Mouriño González.

LINO PEREZ

Su fallecimiento. Sentimiento

(POR TELÉFONO)

Coruña 10

Esta mañana y victima de prolongada y penosa dolencia entregó su alma a Dios en esta capital el conocido empresario de Teatros D. Lino Pérez Lastres.

El finado gozaba de grandes simpatías en esta capital donde era muy popular.

Había pasado una larga temporada en Santiago en donde le fué practicada una difícil operación.

El domingo y relativamente repuesto unque muy grave, vino de esa ciudad muy agradecido a los cuidados de que había sido objeto.

Hoy a las seis de la mañana exhalaba el postrer suspiro rodeado de su viuda y de sus hijos.

La noticia que circuló rápida por la población ha causado en cuantos la conocieron penosísima impresión.—*C.*

* * *

Comprendemos que la muerte del conocido empresario de Teatros de la Coruña hubiese causado en la capital gran sentimiento, porque Lino Pérez era simpático como la misma simpatía y trabajador y activo como pocos.

Nacido en la más humilde de las cunas, a fuerza de fuerzas ha ido subiendo hasta llegar a la altura en que hoy se hallaba y consiguió que todos, los de arriba como los de abajo, le considerasen y le quisieran.

Deja su nombre en el Pabellón que levantó en el Relleno de la Coruña y deja muy gratos recuerdos entre los innumerables artistas que han actuado en el pequeño Teatro. Estamos seguros de que serán muchos los que al saber de la muerte de Lino, le dedicarán un recuerdo cariñoso.

Descanse en la paz del Señor el alma del finado y reciba su familia nuestro pésame.

SANTIAGO

Hemos tenido el gusto de saludar en esta ciudad el distinguido médico forense del partido de Chantada, D. Castor Vázquez Coello.

Esta mañana se celebró en la iglesia de Santo Domingo nna Misa de requiem en sufragio del alma de los socios de la Cruz Roja fallecidos durante el corriente año.

También la Comisión de Partido de Santiago ha repartido hoy bonos de la Cocina Económica entre los pobres festejando así a su Patrona la Purísima Concepción.

A la misa de requiem asistieron muchas personas.

En la Calderería un perro mordió en la mano derecha al joven Eduardo López Capelan.

De regreso de Barcelona hemos tenido el gusto de saludar en esta ciudad a nuestro distinguido amigo el fabricante don Juan Harguindey.

La matanza de reses habida en el macelo fué de 24 terneros, y 1 vaca.

Se han conducido a la plaza para el consumo del día 1.642 kilos de carne.

Pérez y de Andrés

BANQUEROS

Plaza de Cervantes, 18, 19 y 20.
Teléfono 23

Santiago

Se encargan de la compra y venta de toda clase de valores españoles y extranjeros y del pago de sus cupones.

Expiden giros y negocian letras sobre España América y Europa.

Abonan intereses en cuenta corriente y en general hacen toda clase de operaciones bancarias.

Cajas de alquiler para guardar títulos, valores, documentos, joyas, etc.

Ha sido multado el paisano Antonio Vidal Vázquez, de Puentepedriña, por infracción de las ordenanzas municipales.

CONSEJO UNIVERSITARIO

¿Se suspenden las clases?

Desde ayer que se supo que la «Gaceta» publicaba una disposición ministerial relacionada con la duración del curso académico y con la apertura de los centros docentes en donde, a causa de la epidemia, no pudieron empezar las clases en primero de Octubre, anda por ahí el run run de que la Universidad volverá a cerrarse.

En otro lugar de este número publicamos el texto integro de la disposición ministerial relativa a este asunto la cual creemos que no puede estar más clara. En las Universidades donde no pudo abrirse el curso el día primero de Octubre manda el Ministro que se aplace la apertura hasta el día siete de Enero.

A la vez dispone que el curso se prorrogue por el mes de junio y que los exámenes de los alumnos oficiales empiecen el 20 y terminen el 30 de dicho mes.

Segun nuestras noticias hoy se reunió, convocado por el Sr. Rector el, Consejo Universitario.

En la reunión informó el Sr. Troncoso a los congregados de que en vista del contenido de la R. O. a que venimos refiriéndonos enviara a Madrid una consulta telegráfica exponiendo el caso de la Universidad de Santiago al Ministro.

Y el caso es que habiendose abierto el curso el día ocho y no habiendose recibido la «Gaceta» con la disposición aplazando la apertura hasta ayer, no pudo cumplirse ésta.

El Consejo no resolvió nada porque nada podía resolver. Se enteró de lo informado por el Sr. Rector y acordó esperar a que el Sr. Salvatella conteste a lo que le preguntó el Sr. Troncoso.

Mañana volverán a reunirse a las diez de la mañana en el Rectorado para decidir.

Las impresiones por nosotros recogidas son de que el Consejo Universitario en la reunión de mañana acordará suspender las clases hasta el dia 7 de enero próximo.

Modistas

Se ofrecen en casa y a domicilio, informes en los talleres de este periódico.

1 a 10

En el fielato de la estación fueron aforadas hoy 23 cestas de pescado.

Una comida abundante se digiere sin dificultad con una cucharada de Elixir Estomacal de Saiz de Carlos, que no sólo evita los trastornos de las malas digestiones, obrando como preventivo e impidiendo que el estómago enferme, sino que normaliza sus funciones, si está enfermo, y cura además.

La Diputación provincial de Pontevedra nombró al distinguido catedrático de la Facultad de Medicina y querido amigo nuestro D. Luis Blanco Rivero, Inspector facultativo provincial cerca de los establecimientos benéficos de Santiago.

Reciba nuestra enhorabuena.

Empresa de Automóviles

"EL NOROESTE"

SERVICIOS DIARIOS

A LA CORUÑA.—Salida de Santiago (Senra 1), a las doce y media de la mañana.—Salida de Coruña, (Castelar 4), a las cuatro y media de la tarde.

A VIMIANZO.—Salida de Santiago a las ocho de la mañana.—Salida de Vimianzo, a las doce y media de la mañana.

A LA BAÑA.—(Dos servicios diarios), por LOS ANGELES, SANTA MINIA y NEGREIRA.—Salida de Santiago, a las ocho de la mañana y cuatro de la tarde.—Salida de la Baña, a las ocho de la mañana y tres de la tarde.

TEATRO PRINCIPAL

LA GIOCONDA

(De Gabriel D'Annunzio)

Esta verdadera joya de la literatura moderna italiana, esta sublime producción del Principe de los poetas líricos contemporáneos, de Gabriel d'Anunzio, será estrenada hoy en el lienzo de nuestro coliseo.

«La Gioconda» ha sido maravillosamente adaptada al cine por la famosa y prestigiosa casa «Ambrosio» de Torino, y a fin de que no se separase lo más mínimo del original, el mismo d'Anunzio ha dirigido personalmente la escenificación de esta tragedia sentimental y dolorosa, una de las más sólidas columnas del alcázar fabuloso de su obra literaria.

Aseguramos sin hipérbole que películas como «La Gioconda» solo se producen de tiempo en tiempo, bien por el dificultoso de su adaptación bien por los elementos preciosos de que es preciso disponer para llevar a cabo tamaña empresa.

La casa «Ambrosio» de Torino no ha reparado en gastos y ha editado la obra con todo lujo de detalles, como corresde a la magna obra del autor de «La citta Morta».

Elena Makowska, la genial artista rusa es la intérprete de este film extraordinario, cuya proyección dejará recuerdo imperecedero.

«La Gioconda» es una obra que merece los más calurosos comentarios. La falta de espacio y de tiempo nos impide hablar de ella como quisiéramos y como debiéramos.

Otro acontecimiento cinematográfico será el estremo de la preciosa producción «El Golfillo» que se celebrará en las funciones de mañana, «El Golfillo», como «La Gioconda» llevará mucha gente al Teatro.

Sin sentirlo se acerca...

JUDEX.

DR. MERINO

Del Instituto Rubio y Hospital de San Juan de Dios (Madrid)

Especialista en enfermedades de la piel, sifiliticas y vénereas.—Aplicación de Sueros y Vacunas, Salvarsanes, Galil, etc.

Reaccion de Vassermann

Preguntoiro, 6 y 8, segundo

De diez a doce y de tres a cinco

Mañana miércoles tendrá lugar en San Agustín el *Dia de Retiro* mensual para los socios del Apostolado de la Oración.

Nuevo servicio de automóviles a Coruña

La Empresa de automóviles CASTROMIL acordó inaugurar un servicio diario entre Santiago y Coruña, a partir del día 7 del corriente mes.

HORAS DE SALIDA

De Santiago a las cuatro y media tarde
De Coruña a las doce mañana

ADMINISTRACION

Santiago: Rúa Villar, 70
Coruña: astelar, 4.

En breve se reanudará el servicio entre Santiago y Pontevedra.

A las diez misa y a las diez y media meditación. Por la tarde meditación a las 4 y media.

Por falta de licitadores quedó desierta la subasta intentada ayer por la Diputación provincial para contratar el suministro de combustibles en los establecimientos provinciales de beneficencia de Santiago durante el año próximo.

INSTRUCCION PÚBLICA

La «Gaceta» publica las siguientes disposiciones:

Real orden disponiendo que los profesores especiales de las Escuelas Normales de Maestras y Maestros, los auxiliares y los inspectores de orden y clase, perciban en lo sucesivo los sueldos y gratificaciones que a cada uno de ellos se les señana en las relaciones que se publican.

—Otra disponiendo asciendan al sueldo de 2.000 pesetas todas las profesoras de Francés, Mecanografía, Taquigrafía, Dibujo geométrico y artístico y Corte y confección de prendas de las Escuelas de adultas.

—

El catedrático de latín del instituto de Lugo D. Juan Morán Samaniego, solicita por traslado la de igual clase en el de Albacete.

—

Han sido confirmados en sus cargos de Profesores auxiliares de la Escuela Normal de Maestros de Santiago con el sueldo de 1.500 pesetas anuales nuestros distinguidos amigos D. José Rey da Viña y D. Celestino Buján.

También lo fueron con el mismo sueldo los Profesores especiales de Música D. Manuel Soler Palmer y de Frances D. Pedro Ledevin Bourdier.

Reciban nuestra enhorabuena.

REGISTRO CIVIL

Movimiento de población hasta las seis de la tarde de hoy.

Nacimientos.—Antonio Jesús Ismael Rodríguez y Rodríguez; Emilio Calvo Castelao; Magdalena Iglesias Vites.

Defunciones.—Amparo Ferreiro Vázquez, 98 años, enteritis crónica.

Matrimonios.—Ninguno.

SUBSTITUTOS

Se facilitan substitutos para Africa.

Para enterarse de las condiciones escribir con 20 días de anticipación al sorteo al Sargento maestro de banda retirado D. ANDRES SACRISTIA.

Cuesta Vieja, núm. 13, bajo

SANTIAGO 15 8

Observatorio meteorológico

	DIA 10
Barómetro	747,5
Temperatura máxima al sol	13,5
Idem idem a la sombra	12,3
Idem mínima	7,2
Lluvia	5,0
Evaporación	0,6
Humedad relativa	76
Dirección del viento	S.O
Kilometros recorridos en las 24 horas	139
Estado del cielo	Cubierto.
El Barómetro tiende a	Bajar.

Gacetillas

Los 6.000.000 de Navidad

Envía la Administración de Loterías número 30, de D. Antonio Rodríguez, Esparteros, 8, Madrid; quien envía a provincias y extranjero, billetes para todos os sorteos.

Tarjetas de visita en la imprenta de este periódico y toda clase de impresos. Precios módicos

Telegramas y telefonemas

DESPUES DEL ARMISTICIO

Madrid 10

Falta de viveres

Ante el mariscal Foch ha denunciado la Comisión alemana del armisticio, que el transporte de viveres desde la zona aliada a la zona neutral no puede hacerse por no facilitar los aliados transportes.

El general Foch les contestó que esto no puede hacerse sin quebrantar el bloqueo alemán.

Alemania entiende que esto es una violación del texto del armisticio, y propone protestar por medio de sus representantes en la Comisión de armisticio.

Strasburgo

Llegaron a Strasburgo el presidente de la República francesa y el jefe del Gobierno, haciendoles un grandioso recibimiento.

En la Plaza de Clever formaban los veteranos y centenares de alsacianos.

Clemenceau depositó varios ramos de flores en el monumento y pronunció un discurso recordando que la plaza estuvo 48 años fuera de la patria francesa, aunque los corazones de sus habitantes no cambiaron.

La exportación de algodón

El Gobierno yanki se propone suprimir las medidas sobre la exportación del algodón, excepto en lo que se refiere a los paises neutrales que comerciaron con los imperios centrales.

CONSEJO DE MINISTROS

Madrid 10

El Consejo terminó a las ocho de la noche facilitándose a los periodistas la siguiente nota:

«El presidente del Consejo expuso algunos aspectos de la situación de Marruecos,

Abordó el problema por ser de carácter inaplazable algunas de las medidas que aquél reclama.

De acuerdo con el ministro de la Guerra estimó de necesidad imperiosa;

Primero. Transformación del carácter y de la función del Alto Comisario y en su consecuecia aprobóse un decreto modificando fundamentalmente aquel organismo el cual será firmado el miércoles por el Rey.

Segunda. Separación de la función del Alto Comisario del mando militar.

De este modo aquél queda exento de las preocupaciones de la táctica militar.

El cargo de general en jefe de Africa queda suprimido.

Nuestra zona de influencia dividiráse, para los efectos militares en dos secciones: la oriental y occidental, bajo el mando de las comandancias de Melilla y Ceuta, que quedarán sujetas para la adopción de las plazas militares a las instrucciones del Alto Comisario y correrá a su cargo la ejecución dentro de las condiciones que se les fijen.

También se acordó la incorporación de Melilla al régimen municipal común, creando un ayuntamiento.

La Presidencia redactará el decreto correspondiente.

Aprobáronse después varios expedientes de Hacienda, Fomento, Cobernación, y Gracia y Justicia.

El ministro de Abastecimientos explicó la situación del problema de los carbones y expuso los paliativos aplicables.

Aprobóse un decreio declarando libre la venta de la gasolina, pero manteniendo la tasa.

El ministro de Haciedda dijo que el Banco de España acordó rebajar al 1 por 100 el interés del emprétito hecho a Francia por el convenio bancario, quedando igual que el realizado con los Estados Unidos.»

Varias noticias

Madrid 10.

En el ministerio de Estado se han recibido informes relacionados con el naufragio ocurrido en la bahía del Tánger de una canoa automóvil perteneciente a un buque norteamericano llamado «Landsdale».

A pesar de los auxilios prestados a los náufragos por varias embarcaciones, en

Ministerio de Educación, Cultura y Deporte

PROBAD EL ANIS DE "LA ASTURIANA"

De venta en todos los establecimientos de Ultramarinos cafés y bars.

tre ellas dos botes del buque de nuestra armada «Princesa de Asturias», perecieron un oficial y seis marineros yanquis.

El agente diplomático de los Estados Unidos en Madrid visitó al ministro de Estado para darle gracias por el auxilio que prestaron a los náufragos los marinos españoles.

—En Gante estalló una bomba que había sido escondida por los alemanes en la estación de Weccaren.

A consecuencia de la explosión resultaron 10 muertos y gran número de heridos.

Los daños materiales son considerables.

—Los obreros agrícolas de Antequera se han declarado en huelga para protestar contra el hecho de que los propietarios utilicen braceros de otros pueblos.

Reina escitación entre los huelguistas, pero no se han registrado incidentes.

—Dicen de Toledo que la sociedad obrera de Puebla de Montalba organizó una manifestación para protestar contra la carestía de las subsistencias y pedir la destitución de dos agentes de la policía municipal.

Llegaron los manifestantes al Ayuntamiento, disolviéndose allí la manifestación.

Un grupo de unos doscientos individuos quedó estacionado ante la Casa Consistorial, en actitud levantisca.

La guardia civil los intimó para que se disolvieran, pero como se negaron y profirieron gritos de protesta, los civiles dieron una carga.

Resultaron seis personas heridas, tres de ellas de gravedad.

El público ha pedido al gobernador civil de la provincia se haga justicia, impidiendo además los atropellos de la fuerza pública contra las gentes.

EL DIA EN MADRID

El momento político

Madrid 10

En los circulos

La animación política en los circulos es hoy mayor que los días anteriores.

En todas partes se habla de la labor parlamentaria que realizará el gobierno comentándose al mismo tiempo lo que ayer dijo, al entrar en consejo el marqués de la Cortina respecto de si este gobierno tendrá o no vida suficiente para desarrollar el programa que se impuso.

Decíase que lo más probable es que el gobierno en cuanto logre aprobar en el Senado la fórmula prorrogando el presupuesto se cerrarán las Cortes y se planteará la cuestión de confianza.

Lo de Marruecos

La prensa de la mañana se ocupa del acuerdo adoptado ayer en el consejo relativo a Marruecos.

Aplauden los periódicos al gobierno por la tendencia que representa el acuerdo adoptado en el consejo y expresan, en general, la satisfacción que causará en la opinión el que se separe el mando militar de la Comisaría con lo cual se dará una nueva orientación a aquel cargo.

Altos cargos

Al despachar hoy con el Rey el conde de Romanones puso a la firma de Su Majestad los Decretos nombrando los siguientes altos cargos:

Subsecretario de Abastecimientos el Sr. Ortega y Gasset.

Director General de Agricultura el Sr. Velasco.

Director General de Prisiones el señor Abril Ochoa.

Director General del Instituto Geográfico y Estadístico el Sr. López Pelegrín.

Conferencia

Esta noche dará una conferencia en el Ateneo de esta corte el diputado republicano D. Marcelino Domingo.

Tratará en ella de la autonomía integral de Cataluña.

La Sociedad de Naciones

Sábese que anoche en el consejo los ministros estudiaron la conducta que deberá seguir España en relación a la Sociedad de Naciones.

Acordó que se componga la comisión encargada de esos estudios de catorce miembros, siete nombrados por el Gobierno y otros siete designados por las Academias de Jurisprudencia, Ciencias Políticas y otros organismos.

Según parece esta Comisión será presidida por el señor Maura.

La formula aceptada

Parece que el gobierno también acordó anoche sostener la fómula que propusiera el Sr. Alba al Senado para prorrogar el presupuesto.

Solamente introducirá una reforma que consiste en aumentar lo consignado para los Maestros y el clero.

Hoy asistirá el ministro de Hacienda a la Comisión del Senado para rogar que sea dictaminado con esta alteración el proyecto.

Habla Romanones

Madrid 10

El jefe del gobierno ha despachado hoy con el Rey a la hora de costumbre.

Después fué al ministerio de Estado en donde recibló la visita del Embajador de los Estados Unidos, del Sr. Lerroux y del Sr. López Muñoz.

Seguidamente recibió a los periodistas.

Dijonos que el gobierno sostendrá en el Senado la fórmula de prórroga del año económico tal y como la redactó el gobierno anterior excepto en el punto relativo a los sueldos de Maestros y de Párrocos que se aumentan.

Añadió que después solicitará del Parlamento la aprobación de la ley derogándola de jurisdiciones y la de aumento de tarifas ferroviarias.

Cree que con esta labor, sin pretender ninguna otra obra legislativa, se llegará al primero de Enero.

Manifestó luego que al despachar con el Rey puso a la firma los nombramientos de Subsecretario de Abastecimientos y Directores Generales de Agricultura, Prisiones e Instituto Geográfico que ya he telegrafiado.

Añadió que no se nombran ni Subsecretario de Hacienda ni Director general de Obras.

Dijo también que el gobierno se presentará hoy al Parlamento en donde espera será bien recibido.

Sesiones de Cortes

Las de hoy

Senado

A las tres y cuarenta y cinco minutos de la tarde abre la sesión del Senado el señor Groizard.

Todos los escaños y las tribunas están ocupadas.

El lleno es completo en la Cámara.

Al abrir la sesión el Presidente entra el gobierno que va a ocupar el banco azul.

Discurso de Romanones

La presidencia concede la palabra al conde de Romanones.

Este pronuncia un largo discurso presentando al gobierno.

Dice que los problemas que espera han de estudiarse por las Cortes en esta etapa son de los que necesita más ecuanimidad y mayor circunspección.

Ruega al Senado que dedique preferentemente su atención a la cuestión económica a la que hay que atender por imperio de la ley.

Termina expresando la buena voluntad del gobierno.

El discurso del conde de Romanones ha sido muy bien acogido por el Senado.

(Se suspende la sesión).

Congreso

Cuando telefoneo todavía no ha llegado el gobierno del Senado.

Por esta razón aun no comenzó la sesión.

Los pasillos, lo mismo que el salón de Conferencias están muy animados.

En las tribunas también hay numeroso público.

En un grupo de significados políticos se decía que en cuanto el Senado apruebe la fórmula prorrogando el año económico se suspenderán las sesiones aunque el Gobierno si pudiese procuraría la aprobación de la derogación de la ley de jurisdiciones y del aumento de tarifas ferroviarias.

Algunos conservadores no ocultaban su satisfacción por el anuncio de que su partido está próximo al Poder.

Ultima hora

Madrid 10

El ministro de Abastecimientos señor Argente se dirigió a los gobernadores preguntándoles a que restricciones están sujetas las fábricas de fluido eléctrico para conocer que cantidad de carbón consumen.

También preguntó que existencias de patatas hay en provincias. Les excita a que procuren se envien a Madrid en cantidad pues escasean y da facultades a los gobernadores para que castiguen a los acaparadores de patatas y de trigos y harinas,

Madrid 10

Dícese que será nombrado gobernador civil de Madrid el director de «La Correspondencia de España» y diputado a Cortes D. Leopoldo Romao.

Madrid 10

En el Teatro del Centro de esta corte se celebró a las tres de la tarde de hoy un mitin para protestar de la ley de jornada mercantil.

La concurrencia fué numerosa y los discursos violentos.

Madrid 10

El Embajador de los Estados Unidos cerca del gobierno italiano ha comunicado al Secretario de Estado de S. S. el Papa que el Presidente Wilson visitará al Santo Padre en el Vaticano.

Madrid 10

Sigue en igual estado la huelga general en Zaragoza,

Madrid 10

Telegrafían de Santiago de Chile diciendo que el Gobierno chileno acoge favorablemente la idea de un arbitraje para dirimir sus diferencias con el Perú.

BOLSA DE MADRID

COTIZACION OFICIAL

	DIA 9	DIA 10
4 por 100 interior. .	76'80	76'80
Idem fin corte firme.	00'00	00'00
5 por 10 amortizable.	94'90	93'10
4 por 100 amortizable.	85'00	84'75
Acciones		
Banco de España. .	000'00	484'00
Español del Río de la Plata.	000'00	356'00
Compañía Arrendataria de Tabacos. . .	299'00	298'00
Cédulas Hipotecarias 4 por 100. . . .	98'00	98'00
Azucareras		
Las obligaciones. . .	00'00	00'00
Las preferentes. . .	00'00	00'00
Las ordinarias. . . .	00'00	00'00
Cambios		
París.	91'25	91'00
Londres	23'64	23'65
Bolsa de París		
Exterior Español . .	66'20	86 20
Bolsa de Buenos Aires		
El precio del oro fué ayer de.	000'00	000'00

CROUSELLES

ANUNCIOS

SACERDOTE

con práctica en la enseñanza, da lecciones de Latín y demás asignaturas del Instituto y Seminario, en su casa y a domicilio.

Honorarios sin competencia.

Informes, PREGUNTOIRO, núm. 20.

Se vende

A voluntad de sus dueños, en la ciudad de la Coruña, la casa número 14 del Cantón Grande, de reciente construcción, compuesta de piso bajo y cuatro pisos altos a la calle y otro quinto interior, y su anexa núm. 19 de la calle de la Estrella, de piso bajo y dos pisos altos a la calle, con timbres eléctricos, instalación de agua, luz, cuartos de baños, etc.

Informará directamente su propietario D. Manuel Serrano Merchel, calle Real 49, librería P. Cué. 6 4

Aller

Cirujano-Dentista

Rua del Villar, 50, Pral.

REUMATISMOS · GRIPPES
JAQUECAS · NEURALGIAS
DOLORES DE MUELAS

RHODINE

(Eter acetilico del acido ortooxibenzoico)

EN TUBOS DE 20

COMPRIMIDOS DE ½ GRAMO

DE LA SOCIETE CHIMIQUE des USINES du RHÔNE · PARIS

De venta en FARMACIAS y DROGUERIAS

Colegio de Nuestra Señora del Sagrado Corazón

DIRIGIDO POR LA

Srta. Magdalena Brañas Menéndez, Maestra superior

Situado en la casa-palacio de los condes de San Martín de Quiroga, TROYA, 11

Este Colegio, que a los muchos éxitos alcanzados durante los años que tiene de xiestencia puede añadir el obtenido en los últimos exámenes verificados en la Normal de la Coruña en los que siete alumnas terminaron brillantemente la carrera del Magisterio, abrirá sus clases, asi de primera enseñauza como las de la carrera del Magisterio el día 1.° de Octubre.

Profesores encargados de estas enseñanzas

Magdalena Brañas Menéndez.
Petra Taboada Rivas.
Juana Brocos.
Rosa Sanmartín Souto.
Ricardo Zubeldía, Teniente Coronel de Infantería.
Pedro Ledevin, Licenciado en Filosofía y Letras y profesor por oposición de la Escuela Normal de Maestros.

En este centro de enseñanza también se dan pasantías a las señoritas que asisten a las clases del Instituto y a las que sin seguir carrera alguna quieren ampliar su instrucción.

Estas clases se darán a horas especiales. 1 a 25

SANATORIO QUIRURGICO

DE

Santiago de Galicia

DIRECTORES

D. Angel Baltar Cortés — *Cirujano de número del Gran Hospital*

D. Manuel Varela Radío — *Catedrático de Obstetricia y Ginecología de la Facultad de Medicina*

En este Sanatorio, que responde en absoluto a las necesidades de la Cirujía moderna, se practican toda clase de operaciones quirúrgicas.

Se halla emplazado en el lugar más pintoresco y sano de Santiago, al lado del Paseo de la Herradura, y cuenta con gabinete de Rayos X, laboratorio de análisis clínicos, servicio facultativo permanente, cinco Hermanas de la Caridad, enfermero, de ambos sexos, calefacción, cuarto de baño, extenso jardín, etc.

Las pensiones son de 15 y 10 pesetas; y en su importe se incluyen, además de la alimentación, los medicamentos, el material curas, etc. Cuando acompañe al enfermo otra persona, la pensión de ambos será de 20 a 25 pesetas, según la habitación elegida. El importe de la operación o del tratamiento equivalente no está comprendido en la pensión.

Para más informes, dirigirse a uno de los Directores

Hijos de Francisco Deza

BANQUEROS VILLAGARCIA Y SANTIAGO

CASA FUNDADA EN 1850

Hacemos por cuenta propia y por comisión de terceros toda clase de operaciones bancarias.

Intereses que abonamos

En cuenta corriente.	1 por 100 anual
En depósito a plazo fijo de tres meses	2 » 100 »
Id., id., id., de seis meses. . . .	3 » 100 »
Id., id., a mayor plazo.	convencional

Habiendo elevado los Agentes de Cambio y Bolsa, los precios de corretaje quedan variadas las condiciones que teniamos establecidas para las operaciones de Bolsa.

Cobramos pues ahora: Ptas. 0'20 céntimos por cada 100 ptas. compradas o vendidas en cualquier Bolsa de España o del Extranjero.

Cajas de alquiler para la guarda de Títulos, valores, documentos, alhajas, etc., etc.

HORAS DE OFICINA: de nueve a dos y de cinco a ocho

Plaza del Toral, 2.—SANTIAGO

Ministerio de Educación, Cultura y Deporte

SERVICIOS
DE LA
Compañía Trasatlántica

Líneas al Río de la Plata y al Brasil

El de Septiembre de 1918 saldrá de Barcelona, el de Málaga y el de Cádiz, el vapor

Reina Victoria Eugenia

para Santa Cruz de Tenerife, Montevideo y Buenos Aires.
Salida de la Coruña salvo contingencias, el de el vapor

León XIII

para Rio Janeiro, Santos, Montevideo y Buenos Aires.

Líneas a Antillas

El de Septiembre saldrá de Bilbao, el de Santander, el de Gijón y de la Coruña, el vapor

Alfonso XII

para la Habana. Admite carga y pasaje.

Línea de Filipinas

Salvo contingencias, el vapor

Antonio López

saldrá de Barcelona para Manila a primeros de Septiembre.

Estos vapores admiten carga en las condiciones más favorables y pasajeros a quienes la Compañía da alojamiento esmerado, como ha acreditado en su dilatado servicio.

Informará en la Coruña

Agencia de la Compañía Trasatlántica

OBRA DE EXITO MUNDIAL

ENCICLOPEDIA UNIVERSAL ILUSTRADA
Europeo-americana

Primer premio (Grand Prix) en cuantas exposiciones ha concurrido (Zaragoza, Valencia, Santiago, Quito, Bruselas, Buenos Aires, Gante, Leipzig, Barcelona, etc.)

Obra de incomparable mérito y maravillosamente ilustrada que se adquiere a precios en extremo módicos y con toda clase de facilidades.

10,000 biografías rigurosamente inéditas. Triple número de voces que las contenidas en los diccionarios más extensos. 1.000,000 de obras en su sección bibliográfica. Etimologías en Sánscrito, Hebreo, Griego, Latín, Arabe, Lenguas indígenas americanas, etc., etc. Versiones de la mayoría de las voces en Francés, Italiano, Inglés Alemán, Portugués, Catalán y Esperanto. Colaboración mundial y especialista, Elementos de España, América y Extranjero.

Dato elocuente.—Los tomos I a XX y XXIX a XXXV publicados contienen: 32,050 grabados en el texto; 2,252 láminas en negro que integran 13,259 grabados; 356 láminas en color con otros 2,796 grabados y 1,426 mapas y planos. De suerte que esta ilustración, ya en los 27 tomos publicados, supera en mucho a la de las más afamadas Enciclopedias, pues, lleva publicados más de 49.500 grabados en los 27 primeros tomos.

Publicados los tomos I a XX y XXIX a XXXV.—Reimpresos los tomos I a XVI

Condiciones de la subscripción

La «Enciclopedia Universal Espasa» se publica por tomos, perfectamente manejables, formados por un número de pliegos, con inmejorables grabados intercalados, sácados de fotografías del natural, láminas en negro, mapas, cromolitografías, tricromías, etc., etc., encuadernados con ricas y elegantes tapas; va impresa en dos columnas y en papel satinado, expresamente fabricado para esta edición, con el objeto de que la impresión resulte clara, uniforme y perfectamente legible, se hacen las tiradas con tipos enteramente nuevos.

A pesar de su inusitado lujo, el precio de cada tomo es, por término medio de

25 pesetas, encuadernado

El coste del «Diccionario Espasa», no obstante triplicar el número de voces y contener tan profusa ilustración, no excederá en mucho del de otros extensos Diccionarios similares ya anticuados y, por consiguiente, incompletos.

Se publican unos 4 tomos por año.

Los tomos encuadernados con ricas tapas de lujo, son de elegantes proporciones en 4.° menor, perfectamente manejables. Dim. 16 × 18 cms.

Este gran Diccionario, único en su clase se hace indispensable en todas las bibliotecas, supliendo con creces a infinidad de obras de consulta, y por su precio verdaderamente módico es asequible a todas las personas amantes de las letras, dándose hoy toda clase de facilidades para su adquisición, bien que sea al contado bien a plazos.

Pídanse detalles y condiciones

Se publica por la casa editorial Hijos de J. Espasa, y se suscribe en las principales librerías y centros de subscripción de España, América y Extranjero.

LA UNION Y EL FENIX ESPAÑOL
COMPAÑIA DE SEGUROS REUNIDOS

Capital social: Doce millones de pesetas efectivas completamente desembolsado

Agencias en todas las provincias de Espana, Francia, Portugal y Marruecos

Cincuenta y cinco años de existencia

SEGUROS SOBRE LA VIDA.—SEGUROS CONTRA INCENDIOS
SEGUROS DE VALORES.—SEGUROS CONTRA ACCIDENTES

Subdirector en esta provincia, D Eduardo García de Dios, Cantón Grande, 23 bajo, y D. José Llorens Díaz, Plaza de Orense 3, principal.—**La Coruña.**

AGENTE EN SANTIAGO

Modesto Daviña.—Cervantes. 22 y Calderería. 26.

Esquelas de defunción se reciben hasta las seis de la tarde

Invento maravilloso

Para volver los cabellos blancos a su primitivo color a los 20 días de darse una fricción diaria con el

Agua de Colonia "La Carmela"

No mancha ni la piel ni la ropa y su aplicación se hace con la mano, puede emplearse como perfume en el agua de labarse, en el pañuelo. etc., etc., SU ACCIÓN ES DEBIDO AL OXIGENO DEL AIRE, es tan inofensiva que hasta puede beberse.

De los distintos preparados que se han presentado en el Ministerio de Higiene, de Buenos Aires, para su aprobación, sólo el Agua «La Carmela» ha sido declarada como buena e higiénica. 3,50 PESETAS FRASCO.

DENTALIX: la mejor preparación que existe, para blanquear la dentadura, fortifícala, aromatiza el aliento y calma el dolor de muelas y dientes.

Pídase en las buenas Farmacias y Droguerías de la Región: En Madrid, en los Depósitos de Especialidades Pérez Martín y Martín y Durán y en la Farmacia del Dr. Mateos Mayor 23. En Santiago en casa de su autor Nemesio López Caro, Auxiliar de la Facultad de Farmacia.

Tarjetas de visita a precios módicos

Hay que convencerse que la funeraria
—DE—
Carlos Raspeño
CALDERERIA 53, SANTIAGO
es la que tiene mejor surtido y la que vende más barato.

5 hay cinco severas y elegantes carrozas 5

LAS MEJORES DE LA CIUDAD

para servicios de 1.ª, 2.ª y 3.ª clase.

Cajas desde UNA peseta.—Coronas y hábitos muy baratos.—Féretros del país, de Madrid con cristal, y metálicos especiales para embalsamamiento y traslados.

Avisando a esta Casa se encuentra economía y legalidad.

Funeraria de Raspeño Calderería. 53

---

†

Esquelas de defunción

Se reciben en las oficinas de este periódico hasta las cinco de la tarde.

Tarjetas de visita, precios económicos y toda clase de impresos.

POLICLINICA DE PARTOS

Establecida en la sala de Santa Ana del Hospital

Director: DON ANTONIO MARTINEZ DE LA RIVA

Asistencia gratuita a todas las mujeres pobres de Santiago

GUARDIA PERMANENTE

Sellos de cauchú
Rótulos esmaltados
Regia imprenta de este periódico

¿Queréis conservar la salud?

Usad los trajes de punto interiores marca

"VIGOR" Dr. Robber's (Patente 59.216)

"VIGOR" Higiénicos e inencogibles

La ciencia los recomienda

De venta en SANTIAGO de COMPOSTELA

Pedro Santos, PREGUNTOIRO, 14

CONTRA LA TOS
PASTILLAS PECTORALES DE G. F. MERINO É HIJO

En farmacias y droguerías, 0'75 Paquete.

MAGNESIA DE BISHOP.

El Citrato de Magnesia Granular efervescente Bishop es el mejor refrescante que se conoce. Puede tomarse todo el año. Delicioso como bebida matutina, obra con suavidad en el estómago é intestinos.

Inventado en 1857 por Alfred Bishop, es insustituible por ser el único preparado para entre las de su clase.

Exigir en los frascos el nombre y señas de Alfred Bishop, Ld., 48 Spelman Street, London.

Ministerio de Educación, Cultura y Deporte