HOJA del LUNES

EDITADA POR LA ASOCIACION DE LA PRENSA

Director: DANIEL SAUCEDO ARANDA. — Depósito legal: GR.-7/1958. — Natalio Rivas, 46. — Teléfono 231367

AÑO XXXIII - Granada, lunes, 24 de marzo de 1969 - NUM. 1.653 - Precio: 3 Ptas. - Talleres: «Ideal»

CALMANTE VITAMINADO
CALMA Y ANIMA
la tableta que da bienestar CONSULTE A SU MEDICO

Fraga Iribarne inauguró la estación de invierno de Sierra Nevada

«ESTA SELECCIONADA ENTRE LAS CINCO A PROMOCIONAR EN EL II PLAN DE DESARROLLO», AFIRMO EL MINISTRO

«Hemos ganado la batalla del turismo estival de playa y ahora planteamos la del turismo invernal de nieve», anunció

MAS DE TRESCIENTOS VEINTE MILLONES DE PESETAS LLEVA INVERTIDOS EL MINISTERIO DE INFORMACION Y TURISMO EN NUESTRA SIERRA

«Junto al desarrollo industrial de nuestro polo, surge el desarrollo turístico de nuestras playas y nuestras montañas», dijo el alcalde

Una extraordinaria jornada y un apretado programa de actos y visitas constituyó la estancia del ministro de Información y Turismo, ayer, en nuestra ciudad.

SEÑOR FRAGA IRIBARNE

A las nueve y media de la mañana, el señor Fraga Iribarne llegó a la abadía del Sacromonte, acompañado del director general de Promoción del Turismo, señor García Rodríguez-Acosta; gobernador civil y jefe provincial del Movimiento, señor Gómez Jiménez de Cisneros; presidente de la Diputación, señor Martínez Cañavate; alcalde, señor Pérez Serrabona, y delegado provincial de Información y Turismo, señor González Sobral.

En la puerta de la iglesia fue recibido por el abad del Sacromonte, monseñor don Zótico Royo; presidente de la Real Academia de Medicina, don Miguel Guirao; Junta directiva de la Cofradía del Cristo del Consuelo y antiguos alumnos del Colegio del Sacromonte.

En la iglesia de la abadía, el abad ofició una misa a la que asistieron el ministro, autoridades que le acompañaban y representantes de la Prensa local, emisoras de Radio y Televisión Española.

El señor Fraga Iribarne recorrió las dependencias del Museo y el patio central de la abadía.

ENTREGA DEL TITULO DE HERMANO MAYOR DE LA COFRADIA DEL "CRISTO DE LOS GITANOS"

En una de las salas del edificio, se celebró un sencillo acto al que asistió la Junta Rectora de la Cofradía del Cristo del Consuelo o de "Los Gitanos".

El presidente, don Francisco Ruiz, hizo la historia de la cofradía, una de las más populares y de rango turístico granadino, para que conociese el señor Fraga la importancia de su presencia en el Albaicín y en el Sacromonte durante la Semana Santa. Agradeció al ministro la serie de atenciones que había tenido siempre con la entidad y en reconocimiento a ellas, le hizo entrega del título de hermano mayor honorario en un cuadro realizado por el artesano granadino señor Morales Alguacil, en cerámica típica granadina.

PALABRAS DEL MINISTRO

El señor Fraga Iribarne contestó agradeciendo la distinción. Tuvo frases de elo-

PASA A LA PAGINA 6

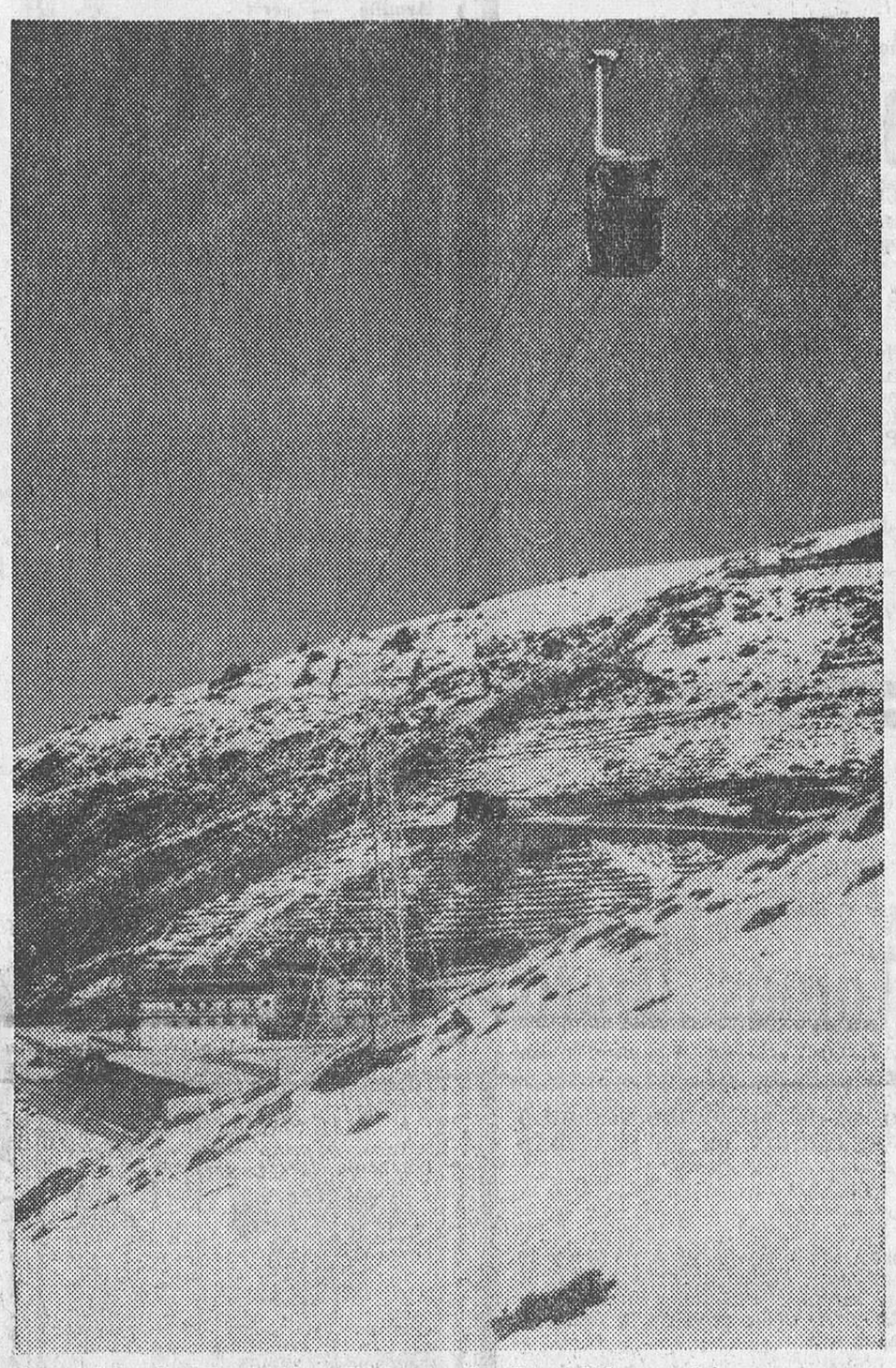

El ministro de Información y Turismo, señor Fraga Iribarne, al inaugurar ayer mañana la estación de invierno de Sierra Nevada, hizo el primer viaje oficial en el telecabina Prado Llano-Borreguiles. En la presente fotografía aparece el telecabina, en pleno funcionamiento, durante el período de prueba a que fue sometida recientemente la instalación técnica.

HOY: Cierre de una etapa y comienzo de otra para nuestra provincia

Granada cierra una etapa y abre otra. El ministro de Información y Turismo, don Manuel Fraga Iribarne, que al frente de su departamento es uno de los que más se han preocupado por Granada, y contribuido, a la par que al desarrollo de Sierra Nevada, al comienzo en nuestra provincia de otras realizaciones que van desde el arreglo de la bellísima carretera Orjiva - Capileira - Pitres - Trevélez, a la concesión del aeropuerto en el II Plan de Desarrollo, desde el momento en que, al mismo tiempo, se convertía en realidad el Centro Nacional de Interés Turístico «Solynieve», de Sierra Nevada, su propio éxito, pues literariamente, los domingos en la Sierra, apenas si puede uno encontrar un asiento en algún comedor o residencia de los hoteles y paradores que allí hay. Las primera y segunda etapas del Plan Municipal en Sierra Nevada están literalmente terminadas y, el el pasado viernes, se adjudicó la tercera y última fase por el Ayuntamiento a «Cetursa, S. A.», y recordamos ésto porque no seríamos justos al hablar de la extraordinaria promoción de Sierra Nevada en los últimos cinco años si no habláramos de nuestro Ayuntamiento, del señor Sola Rodríguez-Bolívar que concibió unas bases realistas de actuación, y de los deportistas antiguos, como Pepe Espada y Martín Alvar, que vieron en Sierra Nevada el aliciente o móvil que acabaría «tirando» de Granada para más altas empresas. Gracias —y muy expresivas— hay que dar al ministro de Información y Turismo, señor Fraga Iribarne, que cerró ayer una etapa brillante de nuestra Sierra Nevada, para abrirnos otra fundamental: Su conversión de centro en Zona Nacional de Interés Turístico, hacia el Gran Centro Invernal del Sur, la estación ideal del Mediterráneo, bajo el lema de nieve y mar.

En aspectos más amplios se cierra y abre estos días una nueva etapa de nuestra provincia. La concesión a Granada del Polo de Desarrollo industrial, a los cinco años de aquel III Pleno del Consejo Económico Sindical provincial que presidió el ministro Solís, cierra también una etapa de espera y de esperanzas, pero, sin duda, también de logros evidentes, aunque no tan espectaculares como ese magnífico polo industrial que nos concede el Gobierno de Franco y que pone broche de oro a la serie de estudios, anhelos y labor de sucesivo relevo que significó el III Pleno.

Para dar constancia de esa fase final de una etapa de

PASA A LA PAGINA 2

MARCHO A MADRID EL MINISTRO DE INFORMACION Y TURISMO

Por la tarde visitó el pantano del Cubillas

EN EL GOBIERNO CIVIL ENTREGO TELEVISORES A TRECE TELECLUBS DE LA PROVINCIA

Inauguró el hotel Guadalupe y visitó el Luz, de próxima apertura

A la salida del estadio de Los Cármenes, el ministro de Información y Turismo se dirigió al pantano del Cubillas, visitando el lugar donde una empresa granadina construirá un importante complejo turístico. Don Baldomero Palomares explicó al señor Fraga Iribarne los pormenores técnicos del proyecto sobre una maqueta del lugar, aduciendo las razones y circunstancias que mueve a la empresa a solicitar para este proyecto la declaración de Centro de Interés Turístico Nacional. El ministro manifestó su satisfacción por haber conocido este hermoso proyecto y señaló que sus características lo hacen encajar plena-

PASA A LA PAGINA 3

DORMITORIOS ESTILO ESPAÑOL SOLTERO MATRIMONIO

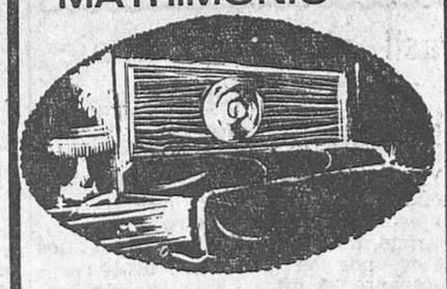

COBIAN
SALONES DEL MUEBLE
MESONES, 20 - PESCADERIA, 6

EL PRESIDENTE DE ANGILLA, EN NUEVA YORK

Denunciará ante la ONU la invasión de la isla por las tropas británicas

TRESCIENTAS PERSONAS SE MANIFESTARON EN LONDRES CONTRA LA OPERACION MILITAR

NUEVA YORK, 23.—El "presidente" de Anguila, Ronald Webster, llegó anoche a Nueva York para presentar el caso de la invasión de su país por tropas británicas ante las Naciones Unidas.

Webster dijo al descender del avión que le trajo desde la isla de Santo Tomé, que las acusaciones británicas sobre la presencia de «gangsters» en la isla habían sido una falsa excusa para justificar la invasión.

En contra de los rumores circulados ayer en Nueva York sobre el regreso a Anguila de Webster, el Presidente de la isla se presentará personalmente ante el Comité de los 24 para pedir la urgente retirada de las tropas del Reino Unido.

En los círculos informados de las Naciones Unidas se cree que Webster presionará ante el secretario general de las Naciones Unidas, U Thant, para que la misión de observadores de la O.N.U. sea admitida por las autoridades británicas en la isla.

El Comité de Descolonización aprobó el viernes por la noche, un Consenso por el que se pedía a las autoridades británicas que aceptasen la presencia de seis observadores de la O.N.U. en la isla del Caribe para investigar la situación política del territorio.

Según informes llegados a Nueva York, la situación en la isla se ha deteriorado seriamente en las últimas horas, debido a las manifestaciones de protesta de millares de personas contra el comisario británico, Anthony Lee, que según

PASA A LA PAG. 2

LA Santa Cruz

• SELECTO SURTIDO.
• VESTIDOS DE PUNTO.

Ministerio de Educación, Cultura y Deporte

ACCIDENTE MORTAL

TARIFA (Cádiz), 23.—Resultó muerto el arquitecto barcelonés don Luis Tusquets Terrats, y gravemente herida su esposa doña Angeles, al chocar el automóvil que ocupaban contra otro turismo, cuyo conductor, Luis Toro Muñoz, asimismo sufrió lesiones gravísimas.

El accidente se produjo en la carretera de Cádiz, en las inmediaciones del pueblo de Tahibilla.

Las víctimas fueron trasladadas con toda urgencia al hospital de Tarifa, donde el señor Tusquets ingresó ya cadáver, quedando hospitalizadas las restantes personas lesionadas. (Cifra.)

EL ESTADO DE DOÑA VICTORIA EUGENIA, ESTACIONARIO

LAUSANA, 23. — El estado de salud de la reina doña Victoria Eugenia se ha mantenido sin modificaciones durante la mañana y la tarde de hoy, domingo.

En círculos próximos a la casa real se ha informado que en las primeras horas del día persistía la graveded, pero que, posteriormente, al promediar la jornada, la enferma experimentó una ligerísima mejoría.

✝

Rogad a Dios en caridad por el alma del señor

D. Antonio Julio Martín Ruíz

QUE FALLECIO EN EL DIA DE AYER, A LOS 51 AÑOS DE EDAD, HABIENDO RECIBIDO LOS SANTOS SACRAMENTOS Y LA BENDICION DE SU SANTIDAD

R. I. P.

Su director espiritual, don Eugenio Aguilar; su desconsolada esposa, doña Corpus Penela Fuentes; sus hijos, Antonio y José María; hermanas, doña Carmen y doña María; tías, doña Concepción y doña Mercedes Martín Hitos; hermanos políticos, doña Josefa, doña Dolores, doña María, doña Angeles, doña Elena, don José y don Juan Penela Fuentes, doña Matilde López Puertas, doña Isabel Rajoy Viedma, don Manuel Ferrer Padial y don Antonio Puertas García; sobrinos, primos y demás familia,

PARTICIPAN a sus amistades tan sensible pérdida y les ruegan una oración por su alma y la asistencia a la conducción del cadáver, que tendrá lugar hoy, a las 4 de la tarde, desde su domicilio, Ciudad Jardín - bloque 6-6.º (Zaidín), hasta la iglesia parroquial Santo Angel, en donde se oficiará la misa de "corpore insepulto", por cuyos favores les quedarán agradecidos.

Granada, 24 de marzo de 1969

✝

IV ANIVERSARIO

Rogad a Dios en caridad por el alma del señor

Don Mariano Tomás Orero

DEL CUERPO TECNICO DE ADUANAS, OFICIAL DE VISTA DE LA DELEGACION DE GRANADA

QUE FALLECIO EL DIA 25 DE MARZO DE 1965, HABIENDO RECIBIDO LOS SANTOS SACRAMENTOS Y LA BENDICION DE SU SANTIDAD

R. I. P.

Las misas que se celebren en San Agustín, mañana, día 25, a las 8, 9 y 10 de la mañana; en el Sagrado Corazón, mañana, cuatro de libre intención; en PP. Capuchinos, los días 25 y 26, a las diez de la mañana, y en la iglesia del Colegio de PP. Salesianos, los días 26 y 27, a las ocho de la mañana, serán aplicadas a devoción de su familia, la que

RUEGA a sus amistades una oración por su alma y la asistencia a alguno de estos piadosos actos, favores que agradecerá.

Granada, 24 de marzo de 1969

NOTA NECROLOGICA

Los familiares de don José Navarro Moleón (q. e. p. d.), agradecen a sus amistades los testimonios de pésame recibidos, al propio tiempo que les invitan al funeral que, por el eterno descanso del alma del finado, tendrá lugar hoy lunes, a las siete y media de la tarde, en la iglesia parroquial de Peligros.

✝

Rogad a Dios en caridad por el alma del señor

Don Ernesto Robles Fonseca

Que falleció en el día de ayer, a los 69 años de edad, habiendo recibido los Santos Sacramentos y la bendición de Su Santidad.

R. I. P.

Su director espiritual; su desconsolada esposa, doña Amparo Martínez García-Ligero; sus hijos, don Ernesto, don Enrique, don Francisco y doña Laura Robles Martínez; hijos políticos, don Manuel Rodríguez Palma, doña Isabel García Herrero, doña Trini Torres Pereira y doña Paqui Gutiérrez; hermanos políticos, nietos, sobrinos, primos y demás familia,

PARTICIPAN a sus amistades tan sensible pérdida y les ruegan una oración por su alma y la asistencia a la conducción del cadáver, que tendrá lugar hoy, a las 3,30 de la tarde, desde su domicilio, Carmen de la Cruz, 3, hasta la iglesia parroquial de San Andrés, por cuyos favores les quedarán agradecidos.

Granada, 24 de marzo de 1969

LUNES 24 de marzo de 1969 — HOY

SAN GABRIEL ARCANGEL

CULTOS

JUBILEO DE LAS XL HORAS

Circula en el convento de la Encarnación.

ADORACION NOCTURNA

En la capilla de la Misericordia, turno XXIV, San Antonio María Claret.

EL TIEMPO, SEGUN ARMILLA

Observatorio de Armilla. — Servicio informativo de Prensa y Radio correspondiente al día de ayer: Temperaturas a las 8, 14 y 19 horas, 5,2, 15,0 y 16,2 grados. Presión en milímetros, 702,1, 701,1 y 699,1. Humedad relativa, 97, 50 y 49 por 100. Temperatura máxima, 17,6 grados a las 16,10 horas. Temperatura mínima, 4,6 grados a las 6,10 horas. Temperatura media, 11,1 grados. Recorrido del viento en 24 horas, 89 kilómetros. Dirección dominante del viento, Norte. El Sol sale a las 7,12 y se pone a las 19,30 horas, Pronóstico del tiempo: Bueno con cielo despejado o poco nuboso. Vientos flojos de componente Sur y aumento progresivo de la nubosidad a última hora de la tarde con empeoramiento posterior y riesgo de lluvias dispersas. Temperaturas sin cambios.

FARMACIAS DE GUARDIA

Hasta las once de la noche estarán de guardia durante toda la semana las siguientes:

Avenida de José Antono, 8 (Embovedado); Reyes Católicos, 12; Gran Vía, 52; Mesones e Hileras, 2; San Jerónimo, 10; Martínez de la Rosa, 5 (Puente Cristiano); Avenida de Calvo Sotelo, 83 (frente al Seguro de Enfermedad); Avenida de Cervantes, 24 Ciudad Jardín, junto a Carretera de Dílar; San Juan de los Reyes, 87; Calle de Molinos, 86; Camino de Ronda, junto al Genil, 6.º bloque, casa B; Carniceros, 8 (Albaicín).

SERVICIO NOCTURNO

Desde las once de la noche las de Mesones, 30; Camino de Ronda (frente a Flex), y San Juan de los Reyes, 87.

LLAMADA URGENTES

Teléfonos para casos urgentes.— Bomberos, 233222; Casa de Socorro, 221263; Hospital Clínico, 231885; Hospital de San Juan de Dios, 223350; Policía, 221940; Guardia Civil, 221439; Policía Armada, 222863; Compañía Sevillana de Electricidad, 221465.

El ministro de Obras Públicas, en Barcelona

BARCELONA, 23.— Procedentede Madrid, ha llegado por vía aérea esta tarde, el ministro de Obras Públicas, don Federico Muñoz. En el aeropuerto fue recibido por el gobernador civil de la provincia, jefe del sector aéreo y otras autoridades y personalidades.

Mañana, por la tarde, en la casa Loja del Mar, sede de la Cámara Oficial de Comercio, Industria y Navegación de Barcelona, el señor Silva Muñoz pronunciará una conferencia sobre el tema "la infraestructura del transporte del Segundo Plan de Desarrollo Económico y Social". (Cifra.)

Hoy: Cierre de una etapa y comienzo de otra para nuestra provincia

(Viene de la página primera)

nuestra labor y de la realidad de Granada, viene hoy a presidir la reunión del Pleno del Consejo Económico Sindical don Arturo Espinosa Poveda, secretario general de la Organización Sindical. Y comienzo de otra, para la que hemos sido convocados por nuestro querido amigo y compañero el gobernador civil, don Antonio Gómez y Jiménez de Cisneros, presidente del Consejo Económico, ofreciendo como punto de partida de la etapa que piensa abrir el Polo de Desarrollo industrial, que ha de reactivar ese plan de desarrollo total de nuestra provincia, al cual se ha referido en distintas ocasiones.

El Polo de Desarrollo; es decir, su concesión, representa, es cierto, el cierre de una etapa de realizaciones y de logro de peticiones del Consejo Económico, que se ha revelado cauce fructífero, si tenemos presente que, aparte del polo —solicitado muy concretamente en las dos ponencias complementarias, XVI y XVII, del Consejo provincial—, las realizaciones conseguidas, a la vista del examen de las mencionadas ponencias del mismo, y de las correspondientes a los Consejos de Zona, significan más del ochenta por ciento de logros. Pues desde la promoción de Sierra Nevada al pantano de Quéntar, pasando por los regadíos de Granada, o los de Motril - Salobreña, todo estaba previsto en los maduros estudios del Consejo Económico; incluso, el dar luz, servicios y escuelas a los pueblos de Granada en lo que, si bien no todo se realizó, fue mucho lo alcanzado ya a través de la Comisión provincial de Servicios Técnicos. Inventario de todo esto es lo que se expondrá esta mañana al señor Espinosa Poveda y que Granada recibe también con todos los honores. Su presencia significa el triunfo y la eficacia de los Consejos Económicos Sindicales, cauce realista de estudio, de petición y de diálogo, pues, en ellos esta representada la Administración y los sectores técnico, empresarial y obrero. Son los Consejos Económicos provinciales y regional, algo tan bien concebido, que como ha dicho una ilustre personalidad de nuestro Gobierno, «de no existir, habría que crearlos».

La etapa que se abre será la de instalación del polo y sus industrias, de expansión económica, en una palabra, y de creación de puestos de trabajo. Habrá que ayudar al que venga a trabajar y denunciar, si fuera necesario, a todo aquel cuyas intenciones no sean limpias. De otro lado, la ordenación rural, con su nueva ley de julio de 1968, en relación con el artículo octavo de la ley del Plan de Desarrollo, se nos presenta como el cauce más idóneo para llevar la alegría y la eficacia de la regeración económica y la atención de la Administración a las zonas rurales, que por este medio y con la lógica creación de industrias auxiliares y mejora de nuestras carreteras —cosa indispensable para que marchemos por buen camino— podrán confiar a través de los Consejos de Zona de que, a ellos, les llegó también el desarrollo, la alegría y el trabajo.

BAQUERO-MOTOR y TELEVISORES ANGLO PRESENTAN HOY EL PROGRAMA DE TV

TELE

PROGRAMA DE HOY

Matinal.—7,45: Carta de ajuste; 8: Apertura y presentación; 8,02: Buenos días, con telediario; 9,30: Documentos para la clase.

Televisión escolar.—10: Avances; 10,02: Televisión escolar; 11: Cierre.

Sobremesa.—1,45: Carta de ajuste; Voces vascas; 2: Apertura y presentación; 2,02: Panorama de actualidad; 2,30: Telediario; 3: Los invencibles de Némesis; 4: Nivel de vida; 4,30: Novela («Jauja»); 5,00: Cierre.

Tarde.—6,45: Carta de ajuste; 7: Apertura y presentación; 7,02: Avance informativo; 7,17: Imagen club; 7,45: El estado de la cuestión; 8,15: Dibujos animados.

Noche. — 8,25: Ayer domingo; 8,55: Avances; 9: Telediario; 9,30: Avances; 9,32: Programa informativo; 10: Un millón para el mejor; 10,45: El espectador y el lenguaje; 10,50: Mannix; 11,45: Telediario; 11,53: El oro del tiempo; 11,59: El programa de mañana; 12: Cierre.

Brasil rindió homenaje al obispo español Alonso Aparicio

RIO DE JANEIRO, 23.—El Gobierno brasileño rindió homenaje, anteayer, al obispo español monseñor Gregorio Alonso Aparicio, de la Orden de los Agustinos Recoletos, por su labor pastoral realizada durante 35 años en la isla de Marajo, en la desembocadura del Amazonas.

En representación del Presidente Costa e Silva, asistió al acto académico, realizado en el Colegio de los Padres Agustinos, en Leblón, el ministro de Educación y Cultura, Tarso Dutra, quien, juntamente con el ministro consejero de España, Luis Litago, presidieron los agasajos en honor del prelado.

Después de asistir a una misa de acción de gracias, que fue oficiada por el cardenal arzobispo de Río de Janeiro, Jaime re Barros Cámara, el agasajado recibió expresivas muestras de afecto por parte de la comunidad agustiniana y personalidades. (Efe.)

LOS MARQUESES DE VILLAVERDE, A HONG KONG

MANILA, 23.—Los marqueses de Villaverde salieron esta tarde, por vía Aérea, hacia Hong-Kong, donde permanecerán dos días. Les acompaña su hija Carmencita, y fueron despedidos en el aeropuerto por el embajador filipino en Madrid y español en Manila, señores González y Pérez del Arco, respectivamente, así como por otras personalidades.

Desde la vecina colonia inglesa irán a Bangkok, y por espacio de dos días serán huéspedes del ministro de Asuntos Exteriores, de acuerdo con las indicaciones de los reyes de Thailandia, quienes hace años estuvieron en España.

La visita de los marqueses de Villaverde a Filipinas comenzó el pasado día 11 y fue de carácter privado, aunque en repetidas ocasiones fueron agasajados por el Presidente Ferdinand E. Marcos y la primera dama.

Anguilla, en crisis

VIENE DE LA PAG. PRIMERA

las últimas versiones resultó con una herida leve en un labio.

MANIFESTACION EN LONDRES

LONDRES, 23. — Cerca de trescientas personas llevaron a cabo esta tarde una manifestación, en el centro de Londres, en protesta por la invasión británica en Anguila.

Los manifestantes se reunieron en Hyde Park con pancartas en solidaridad con los deseos de la población de Anguila de separarse de la Federación de San Cristóbal.

Los manifestantes entregaron una carta de protesta en el 10 de Downing Street, la residencia oficial del primer ministro. Hubo encuentros con la Policía en las calles adyacentes a Whitehall, produciendo varios incidentes. Diez de los manifestantes fueron detenidos por la Policía y se presentarán mañana ante un tribunal. (Efe.)

ACUSACION

JOHANNESBURGO, 23.—El Presidente Kenneth Kaunda ha alegado hoy que Rhodesia proyectó atacar a Zambia, dice la Agencia Informativa Interafricana (IANA), en despacho desde Lusaka.

Según la información, Kaunda dijo ante el Consejo Nacional del Partido Nacional de Independencia, en el poder, que «deben avisar al país para que esté preparado para un ataque por parte de Rhodesia. Debemos esperar dicho ataque en cualquier momento».

El Presidente dijo que había recibido la información de fuentes autorizadas (Efe.)

«VUELO DE LA FANTASIA»

SALISBURY (Rhodesia), 23.—Un portavoz del ministerio de Información ha calificado esta noche de «vuelo de la fantasía» las informaciones circuladas en el sentido de que Rhodesia proyecta atacar a Zambia.

El portavoz hizo este comentario en relación con un discurso pronunciado por el Presidente zambiano, Kenneth Kaunda, en el que dijo que Zambia puede esperar un ataque rhodesiano en «cualquier momento, a partir de ahora». (Efe.)

Ministerio de Educación, Cultura y Deporte

¡Buenos días!

● *Hoy es el día de la buena nueva. Hoy se celebra la festividad de San Gabriel, que festejan, bajo su patronazgo, las emisoras de Radio, el Cuerpo Diplomático y los filatélicos. La Anunciación, hecha por el Arcángel en el primer hogar del mundo, llevó hasta Nazaret la mejor noticia. Le sigue en festividades la Encarnación, que se celebra mañana y que pone en juego toda una etapa de la vida de Cristo.*

● *Hay ajetreo en la Cámara de Comercio con los preparativos para celebrar la "Primera Semana de Arte y Cultura en Granada". Tendrá lugar en distintos puntos, al aire libre, de nuestra ciudad. Concretamente, la exposición del libro se hará, con la de pintura, en la Carrera del Genil. Habrá concurso de cante flamenco y certámenes literarios. Las fechas elegidas son del 5 al 11 de mayo próximo.*

● *Los roscos de San Lázaro han aparecido en los puestos callejeros, como es costumbre, y hemos entrado en la Semana de Pasión. Hay perspectivas de gran afluencia turística para nuestra Semana Santa, a juzgar por las reservas en hoteles. Las cofradías están en pleno ajetreo de preparativos de tronos, túnicas y contrata de costaleros, que cada vez se ponen a mayor precio.*

● *Se proclamó la primavera, pero ocurrió lo que casi todos los años. Llovió excepto el que se celebró en Sierra Nevada, que nevó y estuvo a punto de cerrarse la carretera. Cuando Miguel Ruiz del Castillo, encaramado en un adarve de la Alhambra cerró su pregón diciendo: "Queda proclamada la primavera de 1969", comenzó a llover. Menos mal que el paseo fue por los subterráneos de la Colina Roja. Al fin de cuentas, el paseo fue... "reumático".*

● *Las confituras de los pueblos granadinos, los platos típicos, los frutos de nuestra tierra van a presentarse en un "stand" especial del "Primer Zoco de la Artesanía Granadina", que presentará la Jefatura provincial del Movimiento en Molvizar, con motivo de celebrarse en el pueblo de nuestra cornisa costera el segundo "Día de la provincia".*

● *Según un acuerdo del Congreso de organizadores de festivales flamencos de España, celebrado recientemente en Málaga, se acordó acoplar el calendario de actos a celebrar esta temporada. Granada es una de las ciudades que empieza, con su Festival del Albaicín, durante la Cruz de Mayo y el del Corpus, en el paseo de los Tristes. Se pregunta constantemente, en las "peñas" de arte flamenco por los programas y los carteles. Quizá sea pronto para ofrecer con detalles la programación, pero no para lanzar los carteles murales y la propaganda general a toda Andalucía.*

GOMEZ MONTERO

VIDA JUDICIAL

SEÑALAMIENTOS PARA HOY, LUNES

Sala de lo Civil

Juzgado de Purchena. — Rollo número 971: Declarar extinguida una pretendida Comunidad de bienes y subsiguiente adjudicación de lotes. Apelante, doña María Victoria Checa Sánchez. Apelado, don Ginés Martínez Bonillo, en representación de sus menores hijos. Procurador, Sr. Valdecasas Guerrero. Ponente, señor Camacho. Secretaría del señor López Llamas.

Sala de lo Criminal

Juzgado de Granada número 1.—Causa número 218: Delito, daños. Procesados José F. F. y otros dos más. Abogados, señores Benítez, Conde Guillén y Cortés Martín. Procuradores, señores Domínguez, Valdecasas Ruiz, Jiménez Olmedo y Alameda. Ponente, señor Castillo. Secretaría del señor Fernández Pérez.

Nuestra Ciudad

Marchó a Madrid el ministro de Información y Turismo

Recibió el nombramiento de presidente de honor del Centro de Iniciativas y Turismo

Prometió su apoyo al proyecto de apartamentos en la playa de Motril, promovido por la Unión Nacional de Cooperativas de Viviendas

VIENE DE LA PAGINA PRIMERA

mente dentro de la orden ministerial de Centros Turísticos.

El señor Fraga Iribarne saludó al arzobispo, don Rafael García y García de Castro, que se hallaba en las instalaciones del Tiro de Pichón, donde el ministro también pudo apreciar una colección de artísticas fotografías de nuestra Sierra, así como una maqueta del macizo central de Sierra Nevada y sus instalaciones deportivas y turísticas.

El regreso a Granada tuvo lugar bordeando el pantano del Cubillas, por la vieja carretera, ahora remozada, desde donde se admiran unas bellísimas perspectivas de la zona.

ENTREGA DE TELEVISORES

Seguidamente, el ministro y sus acompañantes se dirigieron al Gobierno Civil, donde el señor Fraga Iribarne presidió el acto de entrega de televisores a trece nuevos teleclubs.

El gobernador civil elogió, en breves palabras, la tarea que se ha impuesto el ministerio de Información y Turismo en pro de la información y la cultura. Estos trece nuevos teleclubs se unirán a los noventa ya existentes en la provincia y señaló que existen otros setenta más en gestación.

El señor Fraga Iribarne hizo entrega de los títulos y diversas publicaciones a los representantes de la segunda cátedra de la Sección Femenina: Belicena, Cogollos de Guadix, Cherín, Chimeneas, Lanteira, La Caleta de Salobreña, Mecina Bombarón, Molvízar, Monachil, Nechite, Pulianillas y Ugíjar.

DISCURSO DEL MINISTRO

El ministro hizo uso de la palabra para señalar la preocupación del Gobierno para mejorar estos medios de información y cultura popular. Estos medios de comunicación social comportan el acercamiento a una verdadera igualdad de oportunidades para el acceso a los bienes de la cultura. Ha sido especial deseo del Jefe del Estado que, mientras llega la Televisión al último hogar español, estos teleclubs simbolicen la semilla que ha de promover a todos los españoles al conocimiento del mundo. El tiempo actual no permite individualismos. Sólo se salvarán los pueblos que trabajen en común. Esta ha sido la gran visión del Caudillo. Los teleclubs significan vida comunitaria. La España del progreso no ha hecho más que empezar. Yo, como ministro del Gobierno, os invito a sacar el máximo provecho de esta gran oportunidad. Vosotros tenéis la palabra.

PRESIDENTE DE HONOR DEL CENTRO DE INICIATIVAS Y TURISMO

A continuación le fue entregado al ministro de Información y Turismo el nombramiento de presidente de honor del Centro de Iniciativas y Turismo, en artística placa, que le entregó su presidente, don Emilio Gimeno Rascón, quien pronunció unas emotivas palabras ofreciendo la leal colaboración del Centro a toda iniciativa o sugerencia que pueda redundar en beneficio de Granada y de la patria.

El señor Fraga pronunció unas palabras destacando que después de treinta años de paz creadora, España se ha encontrado a sí misma. Sigamos, dijo, por el camino emprendido. Para ello hacen falta iniciativas e ideas.

APARTAMIENTOS DE LA PLAYA DE MOTRIL

A continuación, el presidente de la Unión Nacional de Cooperativas de Viviendas, don Alfonso Vázquez Fraile, explicó al ministro, sobre unos planos murales, el proyecto de apartamientos para vacaciones en la playa de Motril, de la Cooperativa de Viviendas de Temporada. Los datos técnicos corrieron a cargo del arquitecto autor del proyecto, don Renato Ramírez. El ministro acogió con agrado esta nueva iniciativa de Granada y señaló que entre los grandes esfuerzos del Gobierno está el de fomentar el turismo social y prometió su apoyo a este gran proyecto.

EN EL HOTEL LUZ

Seguidamente el ministro, siempre acompañado de las primeras autoridades, se trasladó al lugar donde próximamente será inaugurado el hotel Luz, de primera categoría A, instalado por la empresa Interhotel. El espléndido hotel ocupará gran parte del segundo edificio Granadaban, en la Avenida de Calvo Sotelo. Constará de 175 habitaciones dobles, con cuatro «suites». Ocupará los sótanos, donde irán los servicios y la sala de fiestas; la planta rasante, que es la planta noble de salones. Las plantas 11, 12, 13 y 14 estarán dedicadas a habitaciones del hotel, y la última, la 15, dedicada a restaurante y bar panorámicos.

EN EL HOTEL «GUADALUPE»

A las ocho y cuarto de la noche, el ministro inauguró el hotel «Guadalupe», situado junto al Generalife. Su director y propietario, don José Bocanegra Rodríguez, expresó su agradecimiento al señor Fraga Iribarne por su asistencia y continuo apoyo a los hoteleros de toda España.

El ministro hizo alusión a la mejora de los caminos y a la revista turística (Camino y Posada». Dijo que ahora que los caminos que traen a Granada van mejorando, esperaba que este hotel que había inaugurado habría de ser una gran posada, dentro del concierto hotelero granadino. El hotel «Guadalupe» consta de 36 habitaciones dobles y cuatro sencillas, algunas con salón, y es de primera categoría B.

Por la noche, el ministro fue despedido por las autoridades en la estación de Andaluces, desde donde emprendió, en el tren expreso, el viaje de regreso a Madrid.

El conductor del vehículo al que se pretende adelantar deberá indicar, una vez avisado, que permite el adelantamiento emitiendo señales, tanto de día como de noche, con el indicador de dirección de la derecha.

El ministro de Información y Turismo, señor Fraga Iribarne, llegado anteanoche a nuestra ciudad, conversando con las autoridades y representantes de la Prensa —entre los que se hallaban el presidente de la Asociación y nuestro director— que acudieron a cumplimentarle, en el Parador de San Francisco, de la Alhambra.

Cada 7 Días

PRIMAVERA

● La primavera ya está aquí. Y Granada se ha vestido el mejor ropaje que podía encontrar en su ropero artístico, de modo y manera que la señorita Primavera ha tenido un recibimiento digno de su categoría y de su tradición. Los poetas acudieron a darle la bienvenida y para ello organizaron una serie de actos, de diversa índole. Por una parte, un recorrido subterráneo de la Alhambra, con profusión de poemas y con la participación de la "Tuna". Pero la primavera un poco antojadiza dejó caer su lluvia, no contribuyendo al esplendor del acto. Por otro lado, los poetas "Setenta" recibieron en la Casa de América a la primavera, en un acto lleno de significado e interés. "La primavera ha venido...". Pues bienvenida sea.

TEATRO

● *Y con la llegada de la primavera, segunda fase de la Campaña Nacional de Teatro. Vuelven los llenos en el Isabel la Católica, lo que nos muestra que la afición teatral de los granadinos no está muerta, sino tan sólo dormida, pero que siempre se encuentra propicia para despertar. Esta vez se trata de la compañía "Calderón de la Barca", con figuras tan importantes como María Asquerino, Pedro Porcel, etc. Granada ha recibido con satisfacción esta segunda fase. Y en vista del éxito, creemos que en futuros planes nuestra ciudad se encontrará siempre incluida. Será una buena señal.*

SEMANA SANTA

● A dos pasos de la Semana Santa. Se respira ambiente de Semana Santa, se nota en todo. Pero, naturalmente, donde más se advierte es en la plaza del Carmen con la instalación de las tribunas para recibir el paso de las procesiones. Granada ya se encuentra preparada para recibir a la Semana Santa, con la emoción de unas procesiones, con la belleza y variedad de un estilo, de una manera especial de sentir y vivir la Pasión de Cristo.

FUTBOL

● *Naturalmente que el fútbol ha sido protagonista de excepción de la jornada dominical. El Madrid, con su increíble alarde de toda una Liga sin conocer la derrota, ha visitado el campo de Los Cármenes. Por otro lado, el Granada se encontraba en una situación un tanto crítica. Y el Madrid ha salido de Granada sin conocer la derrota, y el equipo local se ha encontrado con una nueva inyección de moral, al no perder ante el líder. De modo y manera que, aunque los aficionados granadinos hubieran preferido una victoria, con este empate quedan todos contentos. Y como no podía menos de ocurrir, ha habido avalancha de aficionados a la capital. Aficionados procedentes de diversos pueblos y ciudades de nuestra provincia; aficionados procedentes de capitales y provincias cercanas. Hemos visto muchísimos coches de Almería, de Málaga, de Jaén. Los accesos a la ciudad eran algo así como un río ininterrumpido de vehículos. Y por todos los lados se respiraba ese ambiente de los grandes acontecimientos. Al fin y al cabo, de gran acontecimiento deportivo podemos calificar al choque Granada-Madrid. La presencia de los antiguos campeones de Europa y actuales de España, ha movilizado a una gran cantidad de aficionados de todo este sector de Andalucía.*

ALHAMBRA

● Una pregunta que nos formulamos: ¿Por qué de vez en cuando y sin que aparentemente haya motivo alguno, la iluminación de la Cuesta de la Alhambra deja de ser tal y todo el paseo queda sumido en la mayor oscuridad? Y otra pregunta: ¿Por qué razón la cuesta de Gomérez está sumida siempre en el mayor abandono luminoso? Creemos que será conveniente tomar cartas en el asunto y solucionar unos problemas que no parecen alcanzar proporciones gigantescas, pero que, sin embargo, estropean la hermosa fisonomía de una Granada nocturna. Así que, manos a la obra.

PAVIMENTACION

● *Y ya que hablamos de obras, alabaremos el celo con que el Ayuntamiento se está disponiendo a reparar una serie de calles que estaban francamente mal. San Juan de Dios, y las de las cercanías están recibiendo esta beneficiosa atención. Sólo nos resta añadir: "Que siga la racha".*

LACARCEL

SUCESOS

Un turismo, ocupado por tres señoritas se precipitó a una acequia

Dos de ellas resultaron heridas de gravedad

En las proximidades de Armilla, el turismo GR. 46.705, conducido por María Elena Gómez Rodríguez, de 28 años años de edad, soltera, con domicilio en Melchor Almagro, 4, en un momento de districción chocó contra un quitamiedos de la carretera para precipitarse después a una acequia. La conductora resultó con heridas leves, y sus acompañantes, Antonia Sierra Avila, de 21 años, domiciliada en Verónica de la Magdalena, 37, y Amalia Ruiz Jiménez, de 25, con domicilio en la Chana, ambas igualmente solteras, resultaron con heridas graves, de las que fueron atendidas en el Sanatorio «18 de Julio», donde quedaron encamadas. Intervino en el suceso la Guardia civil de Tráfico, que instruyó las correspondientes diligencias.

ATROPELLO DE «MOTO»

En la tarde de ayer, en el Triunfo, el motorista José Molina Avellaneda, vecino de Huétor Tájar, atropelló a Rafael Pérez Salas, de 69 años de edad, con domicilio en Fuente Nueva, 12, produciéndale traumatismo cráneo-encefálico con herida inciso-contusa en ceja derecha, con posible lesión ocular. Pronóstico reservado. El motorista se presentó voluntariamente en Comisaría, dando cuenta del accidente.

CAIDA CASUAL

En caída casual se produjo la fractura abierta del tobillo derecho Rafael Galvache Illescas, de 38 años de edad.

SUSTRACCIONES

José Spínola Molina, con domicilio en Martínez de la Rosa, 17, denunció en Comisaría la sustracción del vehículo de su propiedad «Renault-4F», gris claro, matrícula GR. 50.884, que tenía aparcado en la calle Buensuceso. Lo valora en 108.000 pesetas.

—También le fue sustraída una "moto" «Vespa» GR.-13.772, a Manuel Carrillo García, domiciliado en Paseo de Ronda, 139, de la puerta del inmueble. Valora el vehículo en 5.000 pesetas.

—José Jiménez Carvajal, con domicilio en Ribera del Genil, 22, denunció en Comisaría que del camión que tenía aparcado con muebles en la placeta de los Negros la pasada noche le sustrajeron un sofá, que valora en 5.000 pesetas.

Hoja del Lunes

(Periódico editado por la Asociación de la Prensa de Granada)

SE VENDE EN 267 ciudades y pueblos de GRANADA, JAEN, MALAGA, CORDOBA y ALMERIA ★

Ministerio de Educación, Cultura y Deporte

Espectáculos

TEATRO ISABEL LA CATOLICA

PRIMERA CAMPAÑA NACIONAL DE TEATRO
Bajo el patrocinio del
MINISTERIO DE INFORMACION Y TURISMO
HOY, lunes, 24 de marzo de 1969
7.30 TARDE — 11 NOCHE
COLSADA presenta a la
Compañía Calderón de la Barca
en
LA VERDAD SOSPECHOSA
original de JUAN RUIZ DE ALARCON
versión de JUAN GERMAN SCHROEDER
con
MARIA ASQUERINO - PEDRO PORCEL - MARIANO OZORES
Dirección: GUSTAVO PEREZ PUIG

Están a la venta las localidades para hoy y mañana.
TAQUILLAS, de doce a dos y de cinco a once.

CINE GRANADA

A las 5, 7, 9 y 11
¡FANTASTICO ESTRENO!
Una historia que puede ser —una auténtica realidad—
Los monstruos invaden la tierra
(Mayores de 14 años)
Cinemascope - Eastmancolor
con NICK ADAMS
y AKIRA TAKARADA
La historia más espectacular y sorprendente que el espectador pueda imaginar

PALACIO DEL CINE

— Sesiones, 5, 7, 9 y 11 —
¡EXCEPCIONAL ESTRENO!
¡Velocidad de vértigo, en una carrera hacia el peligro..., o la muerte...!
Con la muerte en la espalda
◆ GEORGE MARTIN
◆ VIVI BACH
Technicolor
(Autorizada mayores 14 años)
TODD - AO

ALIATAR CINEMA

A las 5, 7, 9 y 11
¡Extraordinario estreno!
La última película de «suspense», dirigida por el gran
JULIEN DUVIVIER
Diabólicamente tuyo
— Eastmancolor —
con ALAIN DELON
y SENTA BERGER

TEATRO CINE REGIO

Sesiones, 5, 7, 9 y 11
¡EXITO ARROLLADOR!
El espionaje y contraespionaje, ahora en una aventura más emocionante y teniendo como escenario la belleza del mar Caribe
Ven a espiar conmigo
● TROY DONAHUE
● ANDREA BROMM
Technicolor
(Autorizada mayores 18 años)

MADRIGAL

SU LOCAL - SU PROGRAMA
A las 5, 7, 9 y 11
(Autorizada todos los públicos)
UN ESTRENO INOLVIDABLE, ¡DIVERTIDISIMO!
Lucille Ball, la rubia más famosa de la TV. americana, en el filme de más impacto cómico producido en Hollywood
TUYOS, MIOS, NUESTROS...
COLOR DE LUXE
● LUCILLE BALL
● HENRY FONDA
● VAN JOHNSON
¡LA HISTORIA MAS HUMANA Y CONMOVEDORA QUE HA LLEGADO A LA PANTALLA!

GOYA

5, 7, 9 y 11
¡SENSACIONAL ESTRENO!
De la modernísima superproducción METRO-GOLDWIN-MAYER
El filo de un cuchillo
PETER FALK
BRITT EKLAND
— Metrocolor —
(Autorizada mayores 14 años)

CINE CAPITOL

Sesiones especiales, 5. 7,30 y 10
2.ª SEMANA
¡¡Su capacidad de lucha tan sólo era superada por su bravura, lealtad y camaradería...!!
La brigada del diablo
◆ WILLIAN HOLDEN
◆ CLIFF ROBERTSON
◆ VINCE EDWARDS
— Technicolor —
— Cinemascope —
Autorizada mayores 18 años

No lo deje para mañana que ya puede ser tarde. Por favor, vacune hoy mismo a sus hijos.

CARTELERA

APOLO Zaidín — DESDE LAS 5
EL TIGRE DE LOS 7 MARES
Technicolor - Para todos

ASTORIA Avda. Calvo Sotelo — DESDE LAS 5
MISTER X
Technicolor - Mayores 18 años

ALHAMBRA Calle Molinos — DESDE LAS 5
Agente 04 del Imperio Sumergido
Technicolor - Para todos

CINE GRAN VIA

¡HOY Y MAÑANA, ULTIMOS DIAS! (84). De la dramática producción de aventuras del Oeste, en TECNICOLOR-CINEMASCOPE, «LA CABALGADA DE LOS MALDITOS», por Glenn Ford, George Hamilton e Inger Stevens. (Autorizada para mayores de 18 años.) Sesiones desde las 5, última a las 11
Seguidamente: La maravillosa producción en EASTMANCOLOR «ZAMPO Y YO», por Ana Belén (Tolerada menores)

CINE VICTORIA

BARRIADA DE LA CHANA
— Sesiones, 5. 7, 9 y 11 —
LAS SECRETARIAS
◆ SONIA BRUNO
◆ TERESA GIMPERA
◆ LA POLACA
◆ MARY FRANCIS
Technicolor
Autorizada mayores 18 años

Margaret Dee, en Madrid, para rodar "¡Viva América!"

«YO NO SOY UN SIMBOLO. DEJEN DE CONSIDERARME ASI», DICE

LA ACTRIZ NO QUIERE RECORDAR EL RECIENTE «AFFAIR» EN ESPAÑA

Con una increíble minifalda negra y una casi increíble blusa blanca, ha llegado a Madrid la actriz de cine Margaret Lee. Ya era noticia antes, cuando la Prensa de medio mundo se empeñaba en hacer de ella una segunda Marilyn Monroe, y es más noticia después, tras haber sido protagonista de un turbio "affair" de contrabando.

La rubita Margaret, implicada en un tráfico de drogas cuando rodaba una película en España, temía, en un primer momento, el asalto de los reporteros de Prensa en busca de sensacionalismo. La

"Yo soy un símbolo", ha declarado Margaret Lee, a su llegada a Madrid, para rodar "¡Viva América!"

rubita Margaret se convenció enseguida de que a los periodistas españoles, les interesaba más su faceta de estrella cinematográfica. Entonces Margaret cambió de expresión, sonrió y comenzó a contestar a mis preguntas.

"DEJEN DE CONSIDERARME UN SIMBOLO"

Eso fue lo primero que exclamó la señorita Lee. Lo segundo, naturalmente, fue decir que se encontraba encantada de volver a España y que esta era su película número 43.

El film se titula "¡Viva América!" y está dirigida por Javier Setó. Junto a Margaret actúan Ana María Pier Angeli, Jeffrey Hunter y Eduardo Fajardo:

—Soy una modosita muchacha de clase burguesa, hija de un juez, que se enamora de Jeffrey Hunter.

Así que ¡al diablo Margaret como símbolo del puro sexy! Margaret ha emprendido el camino de las verdaderas actrices.

Se confiesa feliz y sin complicaciones. Dice que la vida, como el cine, tiene sus momentos tristes y sus momentos alegres:

—Los del cine, me los busco yo. Si actúo mal estoy triste, y si lo hago bien estoy alegre. En la vida, lógicamente, no puedo influir tanto...

Estará la actriz tres semanas entre nosotros. Ya hemos dicho que no es la primera vez que nos visita y se empeña en pronunciar las cuatro palabras de castellano que conoce: gracias; estoy feliz, son ustedes gentiles...

No cree Margaret que haya sido su belleza la que le ha hecho ocupar un primer puesto en el cine internacional:

—Tuvo importancia en el comienzo de mi carrera cinematográfica, pero no ahora. Creo que he demostrado que poseo algo más que belleza física.

La estrella sonríe con cierto cansancio; el viaje ha sido accidentado —dos horas de retraso en Roma— y Margaret desea verse en el hotel:

—Sin embargo, quisiera seguir charlando con usted. Hay cosas que quisiera dejar en claro...

—Por ejemplo...

—Por ejemplo, el que ustedes se empeñen en asociar mi nombre con el de la desaparecida Marilyn Monroe. Es hora ya de que acepten mi verdadera personalidad.

Se lo prometo. Margaret sonríe pero no me cree. No me cree porque, en el fondo, sabe que está sonriendo como sonreía Marilyn.

¿POR QUE ESTE CAMBIO? PORQUE CREO EN MI

Pero Margaret ha cambiado. De aquella especie de muñeca soficiticada que creara Hollywood y la Prensa americana, a esta mujer equilibrada en su conversación, va un verdadero abismo. Se lo digo y le pregunto las razones:

—¿Que por qué he cambiado? porque he encontrado mi verdadero camino, porque he logrado recuperar la confianza en mí misma, y porque sé que los "simplemente decorativo" es esfímero, mientras que el talento no lo es.

Y piensa demostrarlo nuevamente bajo las órdenes de Javier Setó:

—Por ejemplo, ustedes me acusan de quitarme demasiada ropa ante la cámara. Pues bien; en esta película no me quitaré mas que el sombrero y si nos vemos tras el estreno, me dará usted su opinión; me dirá si soy o no soy actric.

Acompaño a Margaret hasta la aduana. No hay problemas esta vez. La actriz me ha sonreído haciendo un pícaro gesto de complicidad. Todo aquello ya pasó y forma parte de los recuerdos desagradables que tienen que dejar de ser recuerdos:

—Estaré tres semanas aquí, tendremos tiempo de vernos. Por ejemplo... ¿En el Prado?

Por ejemplo. Si ustedes se encuentran con una chiquilla alta, estilizada y —lo siento—bastante parecida a Marilyn, puede que sea Margaret y que se dirige a admirar a El Greco.

ALVARO SANTAMARINA

LIBROS Y REVISTAS

«LA PRUEBA EN LOS ARRENDAMIENTOS URBANOS» (Semiótica arrendaticia), por Luis Muñoz Sabaté. Colección «De Jure et Vita». Editorial Hispano Europea. Barcelona 1968.

Un libro de Luis Muñoz Sabaté representa el fruto de sus investigaciones y de su experiencia en el ejercicio de la abogacía, a la que dedica su dotada vocación.

La obra «La prueba en los arrendamientos urbanos», publicada recientemente por Editorial Hispano Europea, constituye en el orden práctico, una depurada aplicativa de las doctrinas expuestas por el autor en su anterior tratado «Técnica Probatoria» y que ahora orienta hacia la concreción de un tema probatorio, tan polémico, como el de los arrendamientos urbanos. El enfoque sigue su doble método: el eurístico (estudio de las formas de averiguación de pruebas) y el hemiótico (exposición casuística de los cuadros más importantes de indicios o presunciones, con los cuales poder demostrar los diversos temas que se detallan en el índice de la obra). El presente estudio semiótico de la prueba arrendaticia contiene en total más de 710 indicios extraídos de diversas resoluciones judiciales españolas y argentinas. Su utilidad, pues, resulta indiscutible no sólo para jueces y abogados, sino incluso para agentes de la propiedad y administradores de fincas, constituyendo por otro lado una valiosa aportación para el jurista que tenga intención de estudiar y comprobar sobre el terreno operacional el desarrollo de las teorías procesales y probatorias de este autor.

La forma de presentación del tema, que ahora nos brinda el autor, es a la vez científica en su estudio y práctica en su exposición. Esta doble característica posibilita un amplio campo de utilidad al libro que comentamos, que abarca desde el estudioso de las fuentes de derecho a la persona que en las contiengencias de su vida profesional tiene que decidir entre las opciones que le presenta la realidad.

EXCMO. AYUNTAMIENTO DE GRANADA

CONTRIBUCIONES ESPECIALES

Se pone en conocimiento de todos los contribuyentes afectados por CONTRIBUCIONES ESPECIALES de las obras de pavimentación de aceras en la calle ACERA DEL DARRO, que se encuentran puestos al cobro en esta Tesorería-Recaudación, los recibos por dicho concepto, correspondientes al primer plazo, durante las horas de nueve a doce.

Granada, 21 de Marzo de 1969.

EL ALCALDE

273 corresponsales distribuyen HOJA DEL LUNES (periódico editado por la Asociación de la Prensa de Granada) en las principales ciudades y pueblos de Granada, Jaén Málaga, Córdoba y Almería.

Ministerio de Educación, Cultura y Deporte

I CAMPAÑA NACIONAL DE TEATRO

"Un marido de ida y vuelta", de Jardiel Poncela, en el Isabel la Católica

Hoy, «La verdad sospechosa», de Ruiz de Alarcón

El humor de Jardiel Poncela es así, bufo (como ese hombre vestido de torero), fantástico (como ese espectro protagonista), paradójico ("nunca he pasado mejor rato que aquel de mi muerte"). En "Un marido de ida y vuelta", que no figura entre sus mejores obras, pero que desde luego sí puede constar como de las más típicas, tenemos esos ingredientes que hacen del teatro del madrileño una excepción y un camino dentro del panorama teatral español del siglo. Bufo, pero sin rozar nunca la astrancanada, manteniéndose siempre en la raya misma de lo satírico y lo amanerado. Su humor es sencillo, siempre sin caer en lo fácil, sencillo y levemente ternurista, comedias donde los protagonistas no son buenos o malos, sino un poco mejores o peores. Con personajes clásicos como el inefable "gafe", o el amigo aprovechado, pero en el fondo un ingenuo. Por eso el humor de Enrique Jardiel Poncela es válido por encima del momento (¿se podría decir lo mismo de muchas obras de Paso, Alonso Millán...), sin humor de chiste, sino de situación finamente perfilada. La acción de "Un marido de ida y vuelta" está en ese plano de dos aguas entre lo fantástico y lo realista, constituyendo la comedia suave, agradable que nos ha deleitado.

FACTORES

Con unos decorados asépticos de Matías Montero, sin complicaciones (lo que suponemos una exigencia del itinerario continuo de la Compañía) y una dirección eficiente de Gustavo Pérez Puig, esta farsa en tres actos ha cosechado un gran éxito en el recinto amplio y abarrotado del Teatro Isabel la Católica. Pedro Porcel, un marido de ida y vuelta, ha llenado con su simpática humanidad el escenario. Ha sido además el que se ha tomado más en serio su papel; a su altura Mariano Ozores, ese mayordomo asombrado, con momentos muy logrados aunque a veces en un diálogo un poco prolongado se le pierdan palabras al bajar excesivamente el tono. Bien Vicente Soler, el gafe que provoca la felicidad del matrimonio. Y de las protagonistas, muy desigual María Asquerino, con un primer acto facilón, pero entonada en el tercero. Correctas Maite Brik y María Paz Yáñez, notable en su aparición en silla de ruedas Aurelia Guillén. El público excelente, sabiendo casi siempre contener la risa para no perderse el diálogo (algo muy importante, y a lo que el espectador español no está muy acostumbrado).

LA CAMPAÑA

Ha vuelto a Granada la I Campaña Nacional de Teatro; si la primera fase (hasta diciembre) no nos trajo ninguna compañía, esta segunda nos ha traído la Moratín y esta Calderón de la Barca; si en el Corpus o en los Festivales de España tenemos algo más, podremos darnos por satisfechos, pues el granadino aficionado habrá podido asistir a la representación de unas diez obras, todas ellas importantes. Esto representa todo un avance con respecto a años anteriores, y así hemos de consignarlo, lo mismo que la respuesta calurosa del público de la ciudad que ha llenado prácticamente todas las funciones dadas. El polo cultural granadino, y más en época de Universidad, así lo exigía. La ambición ahora, la próxima meta sería lograr que las Compañías que estrenan en Madrid y Barcelona se dieran una vuelta por la zona, al igual que suelen hacer en el verano por la cornisa cantábrica. Esta campaña Nacional de Teatro no merece sino plácemes porque está contribuyendo poderosamente a llamar la atención del público culto español sobre un fenómeno que tenía olvidado, el teatro y su vigencia y necesidad actual.

EL SABADO, GOLDONI Y "LOS CHISMES DEL PUEBLO"

Abrió la Campaña "Los chismes del pueblo", de Carlo Goldoni. En esta comedia del XVIII, cuya gracia y agilidad nos recuerda a Moliere, pero cuyos personajes, por populares, están más cerca de Ramón de la Cruz, (salvadas las diferencias), se satiriza a costa de las mujeres, provocadoras del divertido enredo de la obra con sus chismes y cotilleos. Hay situaciones logradísimas, y personajes como Fortunato o el secretario netamente cómicos. Observamos además toda una anticipada crítica de los métodos burocráticos. Brillante inauguración, pues, de la serie estos chismes del pueblo, a los que sólo un decorado en exceso simplista puede reprocharle.

HOY, "LA VERDAD SOSPECHOSA", DE ALARCON

Hoy, en dos representaciones de tarde y noche, un gran clásico de nuestro Siglo de Oro, Juan Ruiz de Alarcón, en una de sus obras clave, "La verdad sospechosa". Mientras el martes, en despedida ya, se nos ofrecerá una obra del romanticismo teatral español, excelente muestra casi olvidada durante muchos años "Don Francisco de Quevedo", de Florentino Sanz.

Antonio CHECA

ROBARON EN ROMA UNA RELIQUIA DE SANTA TERESA

El pie derecho falta de su relicario

ROMA, 23.—Desde hace varios días falta de su relicario el pie derecho de Santa Teresa de Jesús, de Avila, la mayor reliquia que de la santa carmelita existe fuera de España.

El venerado recuerdo, que fue llevado a Roma por los religiosos españoles en 1617, se hallaba desde entonces en una de las capillas de la iglesia romana de Santa María Della Scala, en el popular barrio del Trastevere. Anejo a la iglesia de Santa María de la Scala, está en un convento de carmelitas, el primero de los reformados después de los de España.

La última vez que fue vista la reliquia en su custodia, según manifestó ayer a un redactor de "Efe" el rector de la iglesia, padre Francesco Gerardi, fue el martes, víspera de San José.

Cuando se echó de menos fue el jueves por la mañana, en que entraron en la capilla, para venerar la reliquia, unos sacerdotes españoles, los cuales, al ver vacío el relicario, avisaron enseguida al rector. (Efe.)

POR FAVOR, VACUNE A SUS HIJOS

MEJORAMIENTO FISICO - DESARROLLO MUSCULAR

En breves semanas... Fuerza, Agilidad, Energía

GRATIS

Solicite informativa REVISTA DEPORTIVA. Nuestros métodos individuales son indicados en todas las edades para la Conservación Física, el Mejoramiento Físico y el Desarrollo Muscular. Se pueden practicar a cualquier hora del día desde la intimidad de su hogar o residencia con

SOLO 15 MINUTOS DIARIOS

Sin molestias - Sin desplazamientos - Anchas espaldas - Hombros Robustos - Tórax bien formado - Vientre y Cintura proporcionados en breves semanas Resultado GARANTIZADO

SIN GASTOS NI COMPROMISOS

Por alejado que viva solicite amplia información, enviando HOY MISMO este Cupón.

CUPON OBSEQUIO REVISTA 66

Manuel Rillos: Desearía recibir la REVISTA DEPORTIVA e INFORMATIVA GRATIS.

Nombre .....

Calle .....

Ciudad .....

Provincia ..... Dto. Postal N.º ...

Centro autoriz. Minist. Educación y Ciencia - 100 - II

Asesor médico: Dr. F. P. Jover

Coleg. 2018 Cs. 27 c.

Hoy mismo recorte y envíe este anuncio a:

SANSON INSTITUT

Apartado Correos 8047 Barcelona

«CONMUEVEN LOS PROBLEMAS DE LA ENSEÑANZA UNIVERSITARIA», DICE EL PAPA

CIUDAD DEL VATICANO, 23. — Con motivo de la jornada universitaria que se celebra hoy en toda Italia, para recaudar fondos en favor de la Universidad Católica del Sagrado Corazón, Su Santidad el Papa, Pablo VI ha exhortado a los fieles orar por los "grandes problemas relativos a la enseñanza universitaria que hoy conmueven la atención de todos", en sus palabras del mediodía, desde la ventana de su apartamiento privado, en la plaza de San Pedro, donde se habían congregado millares de fieles. — (Efe.)

Con niebla, lluvia o nieve intensas, es obligatorio encender las luces de cruce, o las antinieblas si dispusiera de ellas el automóvil.

¿Por qué ahora vamos menos al cine y al fútbol?

Usted mismo lo dice muchas veces: "Antes, íbamos al cine una o dos noches a la semana. Ahora, de tarde en tarde".

Y ¿no sacaba usted entradas para "el partido" casi todas las semanas? Es que ahora ve usted en casa quince o veinte películas al mes, cuatro o cinco partidos, varios conciertos, baloncesto, hipismo, conferencias, de todo... por un poco de electricidad.

¿Cuánto le costaría ir a París o a Londres, con toda la familia, a ver ese combate de boxeo o el festival de Eurovisión?

Muchas miles de pesetas. (¡Y menudo lío!) Ustedes lo ven cómodamente en casa y ni siquiera se preocupan de calcular si eso les cuesta dos, tres o quince pesetas de electricidad.

La vida es mucho más cómoda, gracias a la electricidad. Ella pone en marcha nuestras diversiones y nuestros servidores eléctricos.

Esos que cocinan, planchan, tuestan, lavan, secan, calientan, enfrían, tocan música... ¡No paran!

La electricidad es comodidad.

UNESA

Ministerio de Educación, Cultura y Deporte

La estación de invierno de Sierra Nevada, inaugurada

Fraga Iribarne hizo el primer viaje oficial en el telecabina Prado Llano - Borreguiles

- SUBRAYO QUE EL POLO DE DESARROLLO DE GRANADA INCORPORARA UNA NUEVA INFRAESTRUCTURA AL TURISMO DE HOY
- **EL MINISTRO, NOMBRADO PRESIDENTE DE HONOR, CON CARACTER VITALICIO, DEL CENTRO DE INICIATIVAS Y TURISMO DE SIERRA NEVADA**
- *Al acto asistieron las primeras autoridades provinciales, directores generales de Promoción del Turismo y de Administración Local, delegado nacional de Juventudes, secretario general de la Organización Sindical y otras personalidades nacionales y andaluzas*

VIENE DE LA PAG PRIMERA

gio para los artesanos granadinos y recordó que desde la primera vez que vio Granada, reconoció que era una ciudad incomparable.

Granada —dijo— es un florón que cerró nuestro escudo nacional y, además, uno de los símbolos más altos de nuestra patria. Merece que prestemos atención a esta defensa de las tradiciones espirituales, como es el desfile por Granada y sus barrios típicos del Cristo de "Risueño", con esa cofradía que ha tenido la deferencia de incluirme en sus filas.

Granada —añadió—, nacida de una idea guerrera y templada por su vega, no tiene que agradecerme cuanto yo haya podido trabajar por ella. El que me acuerde de Granada, tiene esta justificación de lo que ella merece.

Después fue informado de la restauración de la imagen del Cristo, que se está llevando a cabo, y prometió que ayudaría a la cofradía para que su presencia en las calles, esta Semana Santa, tenga el prestigio que merece.

LLEGADA A SIERRA NEVADA

Desde allí se trasladó a Sierra Nevada. En primer lugar visitó el Parador Nacional de Turismo y después continuó hasta el Centro de Interés Turístico Nacional "Solynieve", donde fue recibido por las primeras autoridades, representaciones oficiales, Ayuntamiento de la capital y una representación del de Monachil, término municipal al que pertenecen los terrenos del Centro Turístico, así como la Tuna Universitaria del distrito, entonando sus canciones y numerosos deportistas que habían llegado a la Sierra en ese día extraordinario de sol y de luminosidad con una temperatura, a mediodía, en las pistas, de los 14 a los 18 grados.

INAUGURACION DE LA ESTACION DE INVIERNO Y DEL TELECABINA "PRADO LLANO - BORREGUILES"

Más tarde, el ministro con las autoridades que lo acompañaban, se trasladó a la estación del telecabina "Prado Llano-Borreguiles". Cortó la cinta con los colores de la bandera nacional y contempló los planos de la residencia de "Educación y Descanso" que se va a construir en aquellas inmediaciones para los productores españoles y sus familias, y que afirmó que había que ayudar para colaborar en la promoción del turismo social.

En nombre de "Cetursa" habló el vocal de su Consejo, príncipe Alfonso Hohenlohe, quien manifestó el interés que está despertando Sierra Nevada en el concierto del turismo mundial y agradeció al ministerio de Información y Turismo la colaboración que siempre les ha prestado.

DISCURSO DEL SEÑOR FRAGA IRIBARNE

Tras la bendición de las instalaciones, el ministro de Información y Turismo pronunció el siguiente discurso:

Ninguna ocasión mejor que ésta y ningún lugar más apropiado que el presente para llamar la atención sobre el fácil error de identificar totalmente dos ideas, por otra parte tan afines como turismo y playa. El que en el momento actual y aún con una previsible permanencia para el futuro, sea la conjunción del sol, el mar y la playa la constelación que atrae la mayores afluencias turísticas no puede hacer olvidar el hecho de que el turismo es un fenómeno proteico, que ofrece desde cada punto de vista miles de aristas y facetas.

Y digo quizá ningún lugar mejor que el presente porque al Sur, a vuelo de pájaro, al alcance de nuestra mirada tenemos ese atractivo rey que es el mar, pero además un mar luminoso y placentero, el viejo Mar Mediterráneo en una costa clásica de olivos y viñedos y con el clima que ha valorizado universalmente ese nombre de Costa del Sol. Genil abajo está el arte, la cultura, el pasado histórico de una ciudad sin parangón posible que es Granada, sultana del rey moro, florón de la Corona de Castilla. Y aquí en nuestro entorno, al alcance de nuestra mano el corazón de Sierra Nevada, sus cumbres, sus laderas blancas sobre las que los esquíes rubrican el vigor de una nueva forma de turismo: el turismo de nieve.

LA BATALLA DEL TURISMO DE NIEVE

Granada, la batalla del turismo estival de playa y en plena explotación del éxito, como diríamos en lenguaje militar, hemos planteado entre otras, la batalla del turismo invernal de nieve, dando al mismo el adecuado tratamiento en el II Plan de Desarrollo y movilizando todo nuestro entusiasmo para llegar a alcanzar también en este tipo de turismo el puesto preeminente conquistado en el turismo de playa.

Y es precisamente aquí en Sierra Nevada donde los resultados son más tranquilos y donde los mismos se están logrando más rápidamente porque, como se está llevando a cabo una verdadera acción concertada entre la iniciativa particular y el sector público, pero además, con la interesantísima experiencia de que este último está representado por la actuación de varios ministros y Organismos coadyuvantes del de Información y Turismo en su tarea promocional, y sobre todo por la participación entusiasta y efectiva del Ayuntamiento de Granada. Administración Central, Administración Local e iniciativa privada unidas en un ideal común empiezan a ofrecer, como hemos visto, unos resultados tangibles por el presente ya logrado y sobre todo por el esperanzador futuro inmediato.

«El Gobierno, la Administración local y la iniciativa privada, unidas, están ofreciendo en Sierra Nevada resultados tangibles», añadió

Desde que en 1961 la idea de desarrollo y ordenación turísticos de Sierra Nevada podemos decir que cristaliza en proyectos concretos hasta el día de hoy en que se inaugura este primer telecabina, se ha recorrido un interesante camino al que todos han aportado un esfuerzo importante. Sin que ello suponga una revisión exhaustiva de actuaciones. cabe señalar las siguientes:

Estudio y redacción de un Plan Municipal de desarrollo de Sierra Nevada, por el Ayuntamiento de Granada, auxiliado por el Banco de Crédito Local, en especial para la adquisión de terrenos.

Creación de C.E.T.U.R.S.A. por parte de la iniciativa privada para desarrollar la estación de deportes invierno "Solynieve". Estudio del Plan de Desarrollo Turístico de Sierra Nevada por parte de la Comisión Inrteministerial de Turismo.

Inclusión del macizo central de Sierra Nevada, en la planificación de la segunda fase de la Costa del Sol, cuyo plan de promoción está en avanzado estudio.

Selección de la estación de esquí de Sierra Nevada entre las cinco a promocionar en el II Plan de Desarrollo.

Se aprecia, pues, con claridad, un alto nivel de coordinación y conjunción de esfuerzos, uno de cuyos antecedentes es, sin duda, la construcción del Parador Nacional de Turismo de Sierra Nevada, pero en el que cabe recordar también el apoyo dado por el crédito hotelero, con un total de trece millones de pesetas para la constrcción y mobiliario del Hotel Sierra Nevada; seis millones y medio, para apartamientos, y unos siete millones para albergues, cafetería - restaurante y piscina. Aparte de ello, y también a través del crédito hotelero, el sector público ha participado con algo más de 52 millones de pesetas en la financiación del sistema de telecabinas, sin perjuicio de la subvención de que luego hablaremos.

A estas aportaciones del crédito hotelero, que suman un total de 78,7 millones de pesetas, hay que añadir la cifra de 31,5 millones de pesetas concedidas por la vía del Crédito a Corporaciones Locales, para obras a realizar dentro de la promoción turística de Sierra Nevada.

Naturalmente, era lógico que la promoción de esta estación de invierno se enmarcara en el cuadro de la Ley de Centros y Zonas de Interés Turístico Nacional, y así lo entendió «Cetursa», al solicitar su declaración como centro con tal carácter La solicitud fue la número 17 de todas las suscitadas por dicha Ley a lo ancho y lo largo de nuestra geografía. Tras superar la tramitación reglamentaria, «Solynieve» se convirtió en el número 8 de los centros declarados.

Como tal centro, ha contado también con el apoyo del crédito oficial para infraestructura, por un importe de 43,4 millones de pesetas y con la consideración debida al importante esfuerzo que están realizando sus promotores y al riesgo que han sabido asumir en beneficio no sólo del turismo granadino, sino del turismo nacional.

El total de aportación del Ministerio asciende a unos 320 millones de pesetas

Porque la conjunción mar y montaña, nieve-sol y playa caliente, que venimos dando a la publicidad con referencia a este binomio Costa del Sol-Sierra Nevada, no es una mera frase publicitaria, sino una realidad viva, cuya proyección sobre el turismo mundial se acrecienta a medida que aumenta el equipo hotelero y extrahotelero de Sierra Nevada, sus instalaciones deportivas, sus medios mecánicos de remonte y sus infraestructuras generales.

Este núcleo de «Solynieve», a cuyo nombre ha suministrado la Administración el marchamo firme de su inclusión en el «Registro de denominaciones geoturísticas». viene a potenciar el polo primigenio del Parador Nacional y de los primitivos albergues, para abrir la Sierra a una explotación turística intensa.

Si, por una parte, el Servicio de Planes provinciales de la Presidencia del Gobierno ha subvencionado últimamente la mejora en el circuito de la alimentación de energía eléctrica de la zona, al tomar en consideración su interés turístico, tal como fue expuesto por nosotros, el impulso definitivo llega el pasado año con el programa de obras de infraestructura en estaciones invernales, incluido en el II Plan de Desarrollo, y que trata de dotar a las mismas de las infraestructuras generales básicas para que pueda desarrollarse con efectividad y resultados prácticos la actividad promocional privada.

Dentro del programa de 1968, en la estación de Sierra Nevada, se han programado obras de carreteras y aparcamientos por un importe total de adjudicación de 81 millones y medio de pesetas, que estarán terminadas el año próximo. En el programa del presente año vamos a realizar el proyecto de abastecimiento de aguas y saneamiento de las zonas de Peñones y Pradollano, cuyo presupuesto superavamos, sin duda, los treinta millones de pesetas, y que esperamos ver realizado también para el próximo año.

En esta tarea de creación de infraestructuras hemos puesto en marcha un eficaz sistema de colaboración con el ministerio de Obras Públicas, a cuya competencia se encomienda el estudio y aprobación técnica de los proyectos y la dirección e inspección de las obras, como clara expresión de la coordinación interdepartamental en materia de turismo.

Pero una estación de esquí no es nada sin un buen sistema de medios mecánicos de remonte. Así lo hemos entendido al subvencionar con siete millones y medio de pesetas la construcción de un telecabina al Veleta, que será una próxima realidad, que permitirá vivir el sueño tantas veces acariciado de contemplar en una vuelta de horizonte no sólo la alta Andalucía, sino también las costas de la Penibética y más allá las costas del continente africano. Y si miramos más hacia nuestros pies vamos también a ver, a corto plazo, el desarrollo industrial de Granada, que va a completar la riqueza agrícola de su vega y la riqueza turística de sus áreas monumentales y de su sierra.

«LA CONJUNCION MAR Y MONTAÑA, NIEVE Y SOL, ES UNA REALIDAD VIVA», DIJO EL MINISTRO

Tal y como ha sido delimitado territorialmente el Polo de Desarrollo Industrial de Granada —que se inicia al comenzar el año próximo— las áreas industriales forman un arco al Norte y Oeste de la ciudad, sobre los Municipios de la propia capital y de Armilla, Atarfe, Caparacena, Churriana, Maracena, Ogíjares, Peligros y Pulianas, y parte de Albolote, Gabia la Chica, Gabia la Grande, Alhendín, Santa Fe y Pinos Puente. En la zona al Sureste de Granada, capital, empieza ya a formarse un pequeño arco turístico que esperamos enlazar con la Costa del Sol a través del valle del Guadalfeo.

Y en el centro, Granada, con sus monumentos únicos en el mundo, que con el II Plan de Desarrollo logrará la incorporación de una nueva infraestructura para el turismo de hoy: el nuevo aeropuerto.

Yo estoy seguro que la sensibilidad de este pueblo demostrada a lo largo de la Historia, va a saber compaginar perfectamente la tradicional utilización agrícola de sus regadíos con la industrialización y con el turismo, que da a la nieve un valor económico insospechable para aquéllos que aún recuerdan la vieja estampa de la bajada de la sierra a lomos de animales y su conservación en los «poros de la nieve», actividad que mereciera en tiempos los honores de un impuesto especial. Todo ello va a hacerse sin mengua ni afectación del patrimonio cultural y artístico que ha sustentado por siglos el nombre universal de esta Granada de músicos y de poetas que sabe también vivir el ritmo de hoy.»

Por último, el señor Fraga Iribarne declaró inauguradas las instalaciones, en nombre de S. E. el Jefe del Estado.

VIAJE EN EL TELECABINA

Inmediatamente después, el ministro, autoridades y numerosos deportistas realizaron el primer viaje oficial en el telecabina hasta Borreguiles, por un impresionante panorama sobre las pistas que en algunos lugares tenían más de ocho metros de espesor. Los esquiadores hicieron exhibiciones a la llegada del ministro a la estación terminal, que en la tercera fase enlazará con el propio pico del Veleta. Desde allí, en "Ratracc", subieron hasta los tres mil metros de altitud para conocer el Collado y la Laguna de las Yeguas.

De regreso al hotel "Sierra Nevada", visitó los apartamientos que allí se construyen y la Escuela Española de Esquí.

CREACION DEL CENTRO DE INICIATIVAS Y TURISMO DE SIERRA NEVADA

Hubo una interesante reunión para constituir el Centro de Iniciativas y Turismo de Sierra Nevada. En el acta de constitución, los miembros del Centro ofrecieron la presidencia de honor del mismo, con carácter vitalicio, a don Manuel Fraga Iribarne, quien cerró el acto agradeciendo tal distinción.

ALMUERZO EN EL HOTEL SIERRA NEVADA

El Ayuntamiento ofreció al ministro y autoridades un almuerzo.

Ocupaban la presidencia, con el señor Fraga Iribarne, el capitán general, señor Anel; alcalde, señor Pérez Serrabona; comisario de Abastecimientos y Transportes, don Enrique Fontana; director general de Promoción del Turismo, señor García Rodríguez-Acosta; teniente general, Guiloche Bayo; ex capitán general de Granada; secretario general de la Organización Sindical, señor Espinosa Poveda; gobernador civil, señor Gómez Jiménez de Cisneros; presidente de la Audiencia Territorial, don Angel Gallego; director general de Administración Local, señor Sola Rodríguez-Bolívar; consejero del Banco de Crédito Local, señor Fariñas; delegado nacional de Juventudes, señor Palomares Díaz; reverendo don Manuel Gutiérrez, que representaba al arzobispo administrador apostólico; fiscal-jefe de la Audiencia Territorial, señor González Anleo; gobernador civil de Málaga y consejero nacional del Movimiento de Granada, señor Castilla Pérez; gobernador militar de Granada, general Casalduero; presidente de la Diputación, señor Martínez-Cañavate; rector de la Universidad, señor Mayor Zaragoza, y delegado provincial de Información y Turismo, señor González Sobral.

Sería interminable la lista de personalidades que se han sumado a estos actos de un día de esperanza —como lo calificó el ministro—, ante el desarrollo turístico, no sólo de Granada, sino de España.

Entre los asistentes vimos a los alcaldes de Málaga y Jaén, delegado provincial de la Vivienda de Granada, gobernador civil de Huelva, subjefe provincial del Movimiento de Granada, coronel-jefe del Tercio de la Guardia civil, jefe superior de Policía, decano de la Faculta de Letras, representaciones del Sector Aéreo, Ayuntamientos de Granada y Monachil, directivos de Asociaciones de Montaña, etcétera.

DISCURSO DEL ALCALDE

A los postres, el alcalde, don José Luis Pérez Serrabona, pronunció el siguiente discurso:

«Cuando asistimos a un acto de la grandiosidad de éste que acabamos de vivir, nada o muy poco se puede decir; es difícil desde nuestra pequeñez tratar de glosar lo que por sí solo es grandioso y elocuente.

Pero no quiero que parezca que el alcalde de Granada quiere ampararse en este ardid para evitaros un discurso. Pues nó. no vais a tener esa suerte, entre tanta cosa buena, algo tenía que fallar, y en este acto va a fallar por lo que a mí respecta el postre de la comida.

Hoy es un día de júbilo para nuestra ciudad, para nuestra provincia, para todos los que sienten a Granada en sus afanes, y yo sé que todos los que están aquí presentes, desde luego la sentimos.

Quiero recordar aquí, hoy, las palabras esculpidas en una estatua a cuyos pies creo que hemos jugado todos los granadinos de mi edad, en nuestra infancia; las de D. Julio Quesada Cañaveral y Piédrola, duque de San Pedro de Galatino. "Fue mi anhelo abrir camino a la Sierra y ofrecer a Granada sus emociones y tesoros". Cuando yo las leía, muy lejos, la Sierra Nevada, como una meta difícil, inalcanzable, para qué no decirlo, fuí, como casi todos los granadinos, excéptico; aún yo no había leído a Angel Ganivet que desde la lejana Finlandia, evocaba en sus cartas a ésta su Finlandia andaluza, como él a su Granada la llamaba, la quería, la presentía, la añoraba. Y así vivimos mucho tiempo en esta etapa de ilusiones, de proyectos, de ideas, de inicios y quizás de fracasos. Fue como la edad de piedra del deporte y el turismo en nuestra Sierra Nevada.

Luego de esta época yo ya he vivido y he sido testigo de una segunda era de planificación y de trabajo. Cuantas personas que hoy están aquí, la vieron y la forjaron. Manuel Sola, que yo creo que acaso mirara con más respeto que yo la miré la efigie del duque cuando jugaba en los jardinillos del Salón, forjó el Plan de Sierra Nevada, el Plan municipal, que se hizo posible gracias a la ayuda y comprensión de nuestro Caudillo, que, enseguida intuyó la trascendencia de este Plan, y de este ministro de Información y Turismo, de este, que hoy está aquí con nosotros, que constantemente la alentó. Fraga, García Rodríguez-Acosta, Cabanillas, León Herrera y tantos nombres de su equipo que de pronto empezaron a vivir y a latir su corazón en granadino, que se hicieron unos granadinos más y que sólo les faltó venir a colocar los pilotes de los medios mecánicos; tampoco queremos olvidar a ese puñado de hombres de la empresa Cetursa, (que sean cuales fueren las personas que la integraron, siempre en ellos ha existido una mentalidad entre económica y romántica, más de esta última que de la especuladora, y que hicieron posible con su tenacidad lo que los granadinos dudábamos que fuese hacedero.

Y hoy, seguimos en esta tercera etapa, la de las realidades, la de las espléndidas realidades, la que está recogiendo el fruto de unas pretéritas locuras o quimeras que al final se ha visto que no eran locuras ni son quimeras.

EN MARCHA HACIA LA TERCERA FASE DE SIERRA NEVADA

En este telecabina que se acaba de inaugurar, en estos pilotes que ya vemos puestos para seguir las obras, en esta tercera fase del Plan Municipal, que casi está adjudicada a la Sociedad Cetursa —anteayer se abrieron los pliegos de ofertas para el concurso—, se encuentra la irrefrenable y rotunda realidad de progreso de Granada, que junto a un polo de desarrollo industrial que se va a asentar en estos días en sus llanuras, tiene este otro de desarrollo turístico en sus playas y en sus montañas. En esto que yo estoy viendo en mi Granada, un despertar esperanzador y cierto.

Ya no será Granada célebre sólo por sus cuevas gitanas y sus típicos tipos, abúlicos y descansados; frente a la inmortal Alhambra, Granada tiene campos abiertos a la belleza, a la riqueza y al progreso.

Señor ministro Manuel Fraga Iribarne, nombre que hay que grabar, lo digo sin adulación y mucho menos sin hipérbole, con letras de oro en nuestros corazones de granadinos agradecidos: Decid al Gobierno, en cuyo seno tantos ministros han visto con cariño y han alentado esta empresa, que hoy Granada se lo agradece y siempre será agradecida, y a nuestro Jefe de Estado, Generalísimo Franco, que hizo posible con su certera visión y comprensión ésta y tantas cosas para Granada, agradecédselo también; y a todos los presentes, García Rodríguez-Acosta, tú sabrás por dónde va la cuenta de crédito, Manuel Sola, Baldomero Palomares, Fariñas, Gallego Morell..., no faltéis nunca a la cita de Sierra Nevada, todos hicisteis por este paraíso más de lo que podíais y yo a todos os lo agradezco, y a todos los que habéis querido acompañarnos, y también a los que no han podido venir, y sobre todo se lo agradezco a este mi pueblo de Granada por el anhelo y la fe que ha puesto en esta obra y que lo seguirá poniendo, para que de una vez quede borrada aquella otra frase del duque, llena de tristeza, cuando inauguraba el Hotel Alhambra Palace: "Pido a los granadinos que me ayuden, o por lo menos que no me estorben"; aquello ya terminó.

Yo pido a los granadinos a todos sin excepción, no sé si tengo algún poder de convocatoria pero a todos quiero convocaros, que véis, que demos gracias por esta bendita realidad que sólo iniciada ya es madurez y riqueza.

Y que digáis muy alto, a toda Andalucía, a toda España, al mundo, que aquí está nuestra Sierra, cerca del cielo y entonando, sus hombres, salmos de gratitud, de fe y de esperanza.»

CONTESTACION DEL SEÑOR FRAGA IRIBARNE

El ministro de Información y Turismo contestó al alcalde con un bello canto a la ciudad y sus tierras. Si antes, en la inauguración del telecabina, se había referido a datos técnicos, a conceptos concretos del turismo, de la promoción de Sierra Nevada y de sus medios mecánicos, ahora lo hizo en tono poético, entrañable, con recuerdos que eran historia viva de los deseos de Granada hacia su Sierra.

Granada —dijo— ha vuelto sus ojos a la Sierra y ha hecho que todos los volviésemos a ella. A esta Sierra que ha sido descubierta por la juventud y la Universidad, por los poetas, por los pintores y por los soñadores. Si ancha es Castilla, —añadió— alta es Granada. Aquí podrían hablar tantos granadinos de pro y los poetas. Que sean ellos quienes nos hagan recordar en este día que ellos han hecho posible, que lo más alto está todavía por alcanzar.

Desde Sierra Nevada, el ministro se trasladó directamente al estadio de Los Cármenes, donde presenció el encuentro de fútbol Granada-Madrid.

Ministerio de Educación, Cultura y Deporte

ESTE PODRIA SER EL «ESCANDALO DE 1969»

Alejandro Onassis (21 años) piensa casarse con una mujer 16 años mayor que él y madre de dos hijos

SE TRATA DE FIONA VON THYSSEN EX ESPOSA DEL «REY DEL ACERO», HEINRICH VON THYSSEN, Y FAMOSA MODELO DURANNTE LOS AÑOS CINCUENTA

Jacqueline Onassis teme convertirse en suegra de una mujer de su misma edad

Han pasado casi tres meses desde que el mundo entero se escandalizó al conocer la noticia del matrimonio entre Jacqueline Kennedy, de 39 años, la viuda del llorado presidente americano, y el armador Aristóteles Onassis, cuya edad oscila entre los 62 y 69 años. Ahora, se anuncia una nueva boda en la casa del "griego de oro" que por su espectacularidad no tiene que envidiar al que fue llamado el "escándalo del año".

Se trata de Alejandro Onassis, de 21 años, que, según se afirma, quiere seguir el ejemplo de su padre. Esto, en sí, no

Esta es la bella Fiona von Thyssen, de 37 años de edad, madre de dos hijos y, según se afirma, futura esposa de Alejandro Onassis, de sólo veintiún años

tendría nada de especial si no fuese porque la mujer que ha robado el corazón de Onassis jr. es 16 años mayor que él. Se llama Fiona Von Thyssen, ex-esposa del "rey de acero", el barón alemán Heinrich von Thyssen, y fue una de las modelos más cotizadas de los años cincuenta.

Todavía, a sus 37 años, Fiona sigue siendo una de las mujeres más bellas del mundo. Es madre de dos hijos, habidos en su matrimonio con el barón:

Francesca, de 11 años, y Lorene, de 6; y desde su divorcio hace cuatro años vive junto con sus pequeños en el chalet "Chesa Alcyon", en St. Moritz. Además, es propietaria de una "boutique" para millonarios en los pasillos del hotel "Palace" de aquella bella localidad suiza, conocida por la exclusividad de sus modelos y de sus precios.

EROS VA DE COMPRAS

El primer encuentro de la pareja tuvo precisamente en la "boutique" del "Palace". Fue en octubre del año pasado, cuando Alejandro Onassis pasó una temporada de descanso en St. Moritz y entró en la tienda para adquirir unos atuendos deportivos. Fiona von Thyssen le atendió personalmente, y desde entonces los dos no se han separado ni un solo momento. Y por lo visto, no se trata de un simple "flirt" entre el joven rico y la bella ex-esposa del millonario alemán, sino de un verdadero idilio que promete acabar en boda.

Es decir, si la combinación de esfuerzos entre Aristóteles Onassis y su esposa Jacqueline no impide esta unión que no es nada de su agrado. Y no es porque no les guste que el joven Alejandro salga con chicas, ya que cuenta con varios romances en su haber, como el que mantuvo con Odile Rodin, la viuda del gran "playboy" Porfirio Rubirosa... Lo que más les preocupa es la manera en que el chico, que un día heredará una de las mayores fortunas del mundo, ha cambiado desde que Fiona von Thyssen entró en su vida.

Según afirman amigos de Onassis jr., parece como si el amor le hubiera despertado. Mientras en el pasado fue el encargado de los negocios de su padre en París, lo único que le interesa ahora es Fiona. No ha puesto pie en el despacho parisiense desde hace meses, y sólo ha demostrado un extraordinario talento para gastar dinero.

Y esto es precisamente lo que preocupa a Aristóteles Onassis.

LOS AHORRILLOS DE PAPA

Cierto es que el armador griego tiene una fortuna tan inmensa que un millón más o menos apenas se notaría, pero esto no quiere decir que Onassis esté de acuerdo con que el chico tire los millones por la ventana. Sus dos hijos, Alejandro y Cristina, de 20 años, nunca han conocido la pobreza, y siempre fueron rodeados del mayor lujo imaginable. Quizá esta es la razón por la que, cuando Alejandro empezó a gastar sumas enormes en fiestas, ropas y regalos, su padre lo tomó a risa, diciendo que era mejor para el chaval hacer sus experiencias mientras fuese tan joven. Pero, por lo visto, la risa del armador se ha acabado.

La gota que llenó el vaso fue una fiesta dada por Alejandro en el restaurante parisiense "La Louisiane". Como el joven quiso celebrarla al estilo griego, el local entero fue convertido en una taberna griega para uno sola noche, y el anfitrión y sus invitados se acercaron a sus mesas montando pequeños burros. Según empleados del restaurante, sólo la decoración llegó a costar 15.000 dólares (más de un millón de pesetas), sin contar bebidas, comidas y burros.

Al enterarse del "party", Aristóteles Onassis telefoneó a su hijo, prohibiéndole rotundamente repetir esta clase de agasajos. Por lo visto, el armador griego opina que está bien gastar en joyas, apartamentos y yates, que, al fin y al cabo, son cosas que mantienen su valor; pero pagar tanto por la decoración de un restaurante, y además, para una sola noche, le parece intolerable.

UNA NUERA PARA JACKIE

Lo que en cambio preocupa a Jackie no es el dinero que gasta su hijastro, sino la idea de convertirse en suegra de una mujer que sólo tiene dos años menos que ella. Además, los hijos de Fiona von Thyssen tienen la misma edad de Carolina y John-John. ¿Cómo llamaría a esta nuera? ¿Cómo llamaría a sus hijos? Francesca y Lorne convertirían a Alejandro en un padrastro muy joven y a Aristóteles y Jacqueline Onassis en abuelos. Pero todavía no se ha dicho la última palabra en este asunto. Jackie confía en que Fiona von Thyssen se canse del joven, y que se busque un marido de su misma edad. Desde luego, no se habrá enamorado de Alejandro por el dinero, ya que ella recibe la fabulosa suma de 100.000 libras anuales (17 millones de pesetas), de manos de su ex-marido para su mantenimiento y el de sus hijos. Además, poco después de su divorcio, Fiona había confesado a un periodista:

"Jamás me casaré otra vez. No estoy hecha para el matrimonio. Ahora me llevo mucho mejor con Heinrich que cuando estuvimos casados".

De todas formas, una boda entre Alejandro Onassis y Fiona von Thyssen tendría consecuencias fatales para Jackie, ya que significaría compartir su puesto de "Reina del Clan Onassis" con otra mujer. Y como todo el mundo sabe, dos amas en casa nunca se llevan bien.

Ilona THIES

Como se puede apreciar en esta fotografía, Alejandro Onassis es de un físico muy parecido al de su padre

JOYERIA Díaz

Piezas de Alta Joyería

CENTRAL CORDOBA
CRUZ CONDE, 14. TLF. 224025

SUCURSAL ALMERIA
GENERALISIMO, 83. TLF. 212920

PROPIETARIO
EMILIO DIAZ MOLINA
Joyero creador

He ampliado mi pequeña industria. Ahora puedo atender todo el trabajo que me llega.

c/ Hartzenbusch, 28 - BARCELONA

(Gracias a los Préstamos de las Cajas de Ahorros.)

Mi pequeño taller se ha convertido en un "buen taller". Pedí un Préstamo a la Caja de Ahorros, de la que soy cliente, y me lo concedieron en buenas condiciones. ¿Necesita usted ampliar su industria? Haga como D. Ramón Torruella Fito y otros 91.878 industriales más que disfrutan actualmente de Préstamos de las Cajas de Ahorros.

Compruebe que las Cajas de Ahorros reparten sus disponibilidades entre usted y personas como usted.
Y RECUERDE... Ser titular de una libreta de ahorros en la Caja que usted visite, será su mejor tarjeta de recomendación cuando necesite la ayuda de la Caja.

Las CAJAS DE AHORROS se distinguen por el uso de este emblema.

Confederación Española DE CAJAS DE AHORROS

ESTAMOS CONVIRTIENDO EN PROPIETARIOS A LA MAYOR PARTE DE LOS ESPAÑOLES

Ministerio de Educación, Cultura y Deporte

No solo Andalucía, sino todo el país, está de agua "hasta la coronilla"

SE AMPLIA EL NUMERO Y LA EXTENSION DE LOS ENCHARCAMIENTOS EN ZONAS CULTIVADAS

Se cerró la semana pasada sin que las lluvias nos hubiesen concedido ninguna tregua, y de manera especial los días 13 y 14 resultaron alarmantemente lluviosos, sobre todo en la mitad Sur, y más concretamente en los tramos medio e inferior del Guadalquivir. Decíamos hace ocho días que los daños causados por los encharcamientos en la parte occidental de Andalucía eran, aunque sensibles, parciales, y expresábamos la esperanza de que marzo no maltratase más a los cultivos. No nos ha hecho caso, y ha seguido vaciando nubes hasta hacer reventar al Guadiana en su curso por las vegas bajas, con la consiguiente inundación de tierras ribereñas. Ya antes, en tierras de la Mancha, ese mismo río, y sus afluentes, han jugado a cortar carreteras y hasta entorpecer las comunicaciones ferroviarias, lo que debe entenderse como anuncio de que las tierras de labor no han salido indemnes. Fuera de esas zonas colindantes con tales cursos, todo marcha muy bien, al decir de los agricultores manchegos, aunque desean que el ciclo se serene y luzca el sol, porque aseguran que "ya está bien de agua". Y añaden: las cebadas van muy altas, y junto a ellas el trigo no desentona. Claro que aquí y allá ha habido encharcamientos, pero han sido fugaces, porque la tierra ha seguido absorbiendo ávidamente las precipitaciones. Lo mismo dicen por la alta Castilla, aunque no dejan de inquietar el Duero, el Pisuerga y todos sus afluentes. Estos juegan a convertirse en ríos, pero aunque hinchados como gallos de pelea no han hecho todavía barrabasadas como la que registrábamos la semana pasada refiriéndonos al Cea, en el término municipal de Melgar de Abajo.

IMPRESIONES OPUESTAS

En tierras sevillanas de Lebrija y Herrera, que son zonas agrícolas de primerísima magnitud, difunden impresiones opuestas. Los lebrijanos hablan, como decíamos antes, de sembrados de remolacha malogrados, porque, no habiendo podido entrar en ellos para verificar la escarda —y recordaremos que dentro de unos tres meses empezará por allí el arranque de esa raíz—, se la ha "comido" la hierba que ha brotado furiosamente con tanta humedad en un ambiente relativamente templado.Los remolacheros de tierras más altas, en los que se ha podido poner pie, esa planta azucarera presenta inmejorable aspecto,p ues los escardadores los han limpiado, pero hay que decir que ha sido un trabajo largo y costoso, pues hubo necesidad de pagar jornales altos a parte de que ha sido cosa poco menos que de romanos encontrar el personal necesario. Porque en esta clase de cultivo no se puede hacer uso de los herbicidas seleccionados, que solamente pueden aplicarse al cereal. Al contrario que Lebrija, Herrera informa que las abundantes lluvias permiten augurar un excelente año agrícola, si tenemos en cuenta el aspecto que presentan los sembrados.

RETRASO

Lo peor de todo, por así decirlo, y esto tiene explicación general, es el retraso creciente que viene registrándose en la realización de los trabajos de primavera, empezando por la preparación de la tierra para siembras de ciclo corto y otros propios de la época, y cotinuando por los de aricado en las regiones más tardías y de escarda en las de ciclos más precoces.

De cualquier modo, y a reserva de lo que todavía pueda suceder en cuanto al desarrollo de nuevas borrascas, puede decirse que parece cosa de prodigio el que hasta ahora los encharcamientos y las riadas hayan sido escasos y no muy extensos. Y al respecto volvemos a poner de relieve que en gran parte esto es debido a que el suelo labrantío tiene actualmente una capacidad de absorción de agua de más del doble que en los tiempos en que apenas se conocía el tractor como elemento de laboreo. De los años cincuenta para atrás, lo que ahora ha sucedido en el orden pluviométrico, habría constituído una verdadera catástrofe nacional, en todas las zonas peninsulares depresionarias y sobre todo en aquellas que tradicionalmente no se cultivaban, aun siendo fértiles, porque fácilmente se transformaban en lagunas o lagos en los que luego se desarrollaba toda suerte de vegetación adventicia dominada por el junco. Después, ya saneadas, o transformadas en suelo de regadío, constituyen tierras de primera calidad para el maíz, la remolacha, la patata, plantas forrajeras y hasta para cebada y trigo. por otra parte, la sucesión de los grandes embalses que han pasado a ser conocidos con el sobrenombre de "Mar de Castilla" "Mar de Extremadura", etc., retienen gradualmente, por tramos, las riadas de los cursos que en ellos desembocan, y luego van derivando, asimismo gradualmente, sus preciosas reservas para riegos durante el estío. En realidad tenemos una escasa noción de lo que en tal sentido se ha realizado en España. Como ejemplo más típico podríamos poner las hoy vegas bajas del Guadiana, que hoy son eje del espectacular "Plan de Badajoz", antes solamente famosas porque eran zonas indefectiblemente inundadas y reservadas a unos pobres aprovechamientos de pastos entre malezas a partir de abril o mayo en que cesaba la afluencia de agua.

ELISEO DE PABLO

Ayude a España a tener hijos sanos vacunando a los suyos ¡ahora!

¡¡NO SE TIÑA!!

REGENERE EL COLOR DE SU CABELLO CON BRILLANTINA

SULTANA

CONTRA LAS CANAS

DE VENTA EN TODAS LAS PERFUMERIAS

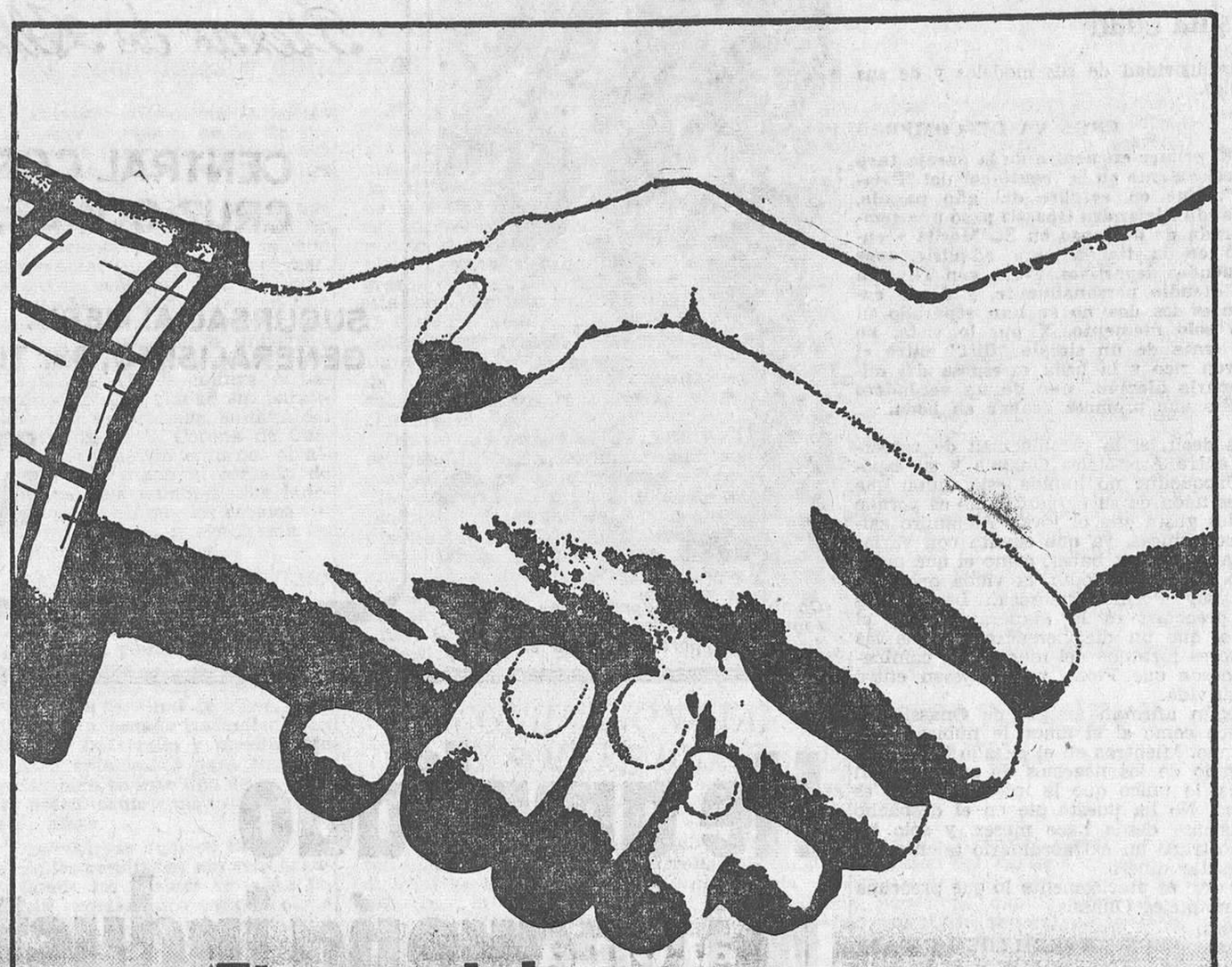

El complejo

TEMPERO

de ABONOS SEVILLA

al servicio del campo.

Obtenga más beneficios de sus tierras, con el complejo TEMPERO

10-10-10

para cultivos de maíz, algodón y sorgo.

La UNION ESPAÑOLA DE EXPLOSIVOS, a través de su servicio agronómico, realiza un constante estudio para perfeccionar sus abonos y así obtener un mayor beneficio de las tierras.

El servicio agronómico de UNION ESPAÑOLA DE EXPLOSIVOS, pone a disposición del agricultor un equipo de técnicos, que le facilitarán toda la información que necesite sobre análisis de tierras, cultivos más rentables, abonos más adecuados, créditos que facilita el Ministerio de Agricultura para abonos y semillas, etc., etc.

Información y venta: UNION ESPAÑOLA DE EXPLOSIVOS, S.A.

En GRANADA: Campillo Bajo, 32, Depósitos de su red comercial, su proveedor habitual, o

ABONOS SEVILLA S.A. en su factoría de Tablada

MADRID, DE DOMINGO A DOMINGO

UNA ASAMBLEA ESTUDIARA EL TURISMO INTERIOR

LA ESTATUA DE FELIPE III VOLVERA A LA PLAZA MAYOR

Siguiendo la costumbre tradicional, la víspera de San José, el Jefe del Estado hizo entrega en el palacio de El Pardo, de los premios de natalidad. Entre los matrimonios galardonados figuraba el de nuestro compañero en la Prensa, don Jesús Fragoso del Toro y doña Luisa de Castro Ruiz, de 49 y 44 años respectivamente. Son padres de dieciocho hijos, todos ellos vivos y en el hogar paterno. El primer premio nacional fue discernido a don Francisco Ojeda Artiles y su esposa doña Amalia Suárez Pérez, de cincuenta y uno y cuarenta y seis años. Han tenido 19 hijos, de los que viven 18. De ellos, 16 en el hogar de los padres. Otros matrimonios premiados fueron el de don José Franco Yáñez y doña Teresa Valcarcel y el de don Ramón Fernández Lucas y doña Nieves Torres Garrido. El Caudillo, después de entregar los correspondientes diplomas, felicitó a los premiados, diciendo que pedía a Dios les proteja y conserve.

ARTE

El arte está de luto. Ha muerto Daniel Vázquez Díaz, laureado pintor, que ha dejado una obra ingente, verdaderamente singular. Desde hace cuatro años, enfermo ya, no trabajaba. Se le llamaba "el pintor de los monjes blancos", recordando las pinturas murales del Monasterio de La Rábida, que eran una magistral semblanza pictórica de los frailes, con los que conversara, ilusionadamente, el almirante antes de emprender, desde Palos, la sensacional aventura del Descubrimiento. De Vázquez Díaz se ha dicho, también, que era el "pintor geométrico", apreciación que constituía el mayòr elogio, por tener el valor testimonial de su singularidad. Auténtico y magistral dominador del color, manifestó siempre marcada preferencia por los grises. En ese tono, descuella uno de sus más sugestivos retratos: el del duque de Alba. Al conocerse la noticia de su fallecimiento, la Academia de Bellas Artes, de la que era miembro, celebraba sesión y, en lugar de suspenderla en señal de duelo, se convirtió en velada necrológica.

ASOCIACION

Se ha celebrado en Madrid una reunión, en la que tomaron parte los alcaldes de varias capitales españolas, con el fin de constituir una nueva Asociación: la de municipios de ciudades de ferias y congresos. El delegado de Propaganda y Relaciones Públicas del Ayuntamiento de Barcelona, don Esteban Bassols, explicó, en una conferencia de Prensa, el fundamental objetivo de la nueva entidad. Como se sabe, la ciudad condal, utiliza, con acierto y con éxito el slogan "ciudad de ferias y congresos". Los iniciadores de la Asociación visitaron al director general de Promoción de Turismo, señor García y Rodríguez-Acosta, que les alentó a proseguir en su interesante labor, para la cual contarán con el apoyo decidido del Ministerio. En relación con la iniciativa, parece oportuno recordar que sólo en Estados Unidos se celebran unos tres mil congresos cada año. Estas reuniones producen cuantiosos beneficios. Se calcula que en la población en que se celebra un congreso o convención, cada participante invierte o gasta sesenta dólares y si se trata de lugares distintos a Norteamérica, de cuarenta a cincuenta dólares.

ESTATUA

Después de una enconada polémica, se ha resuelto, al fin que la estatua de Felipe III vuelva a su sitio, en la plaza Mayor. Como se recordará, el bronce de Tecca, ha tenido una larga odisea. Desde la primera plaza madrileña, se desplazó —nunca más justamente empleado el verbo— a otros lugares, y últimamente, quedó entre otros monumentos igualmente relegados, en espera de ser o no reintegrada a su lugar de origen. Realmente, no se comprende que se haya puesto tanta pasión en este asunto. La estatua ecuestre se retiró de la plaza Mayor a consecuencia de las obras del aparcamiento allí construído. Igual aconteció con otros monumentos, por anólogos motivos. Entre ellos pueden citarse las estatuas al marqués de Salamanca, en la plaza de su nombre y la de Cervantes, en la plaza de las Cortes. En cuanto a la estatua de Felipe III, hay que recordar que este monarca fue el autor de la gran plaza madrileña. Bien está que el homenaje la tenga como ámbito.

TURISMO

Otra reunión importante celebrada en Madrid ha sido la de la directiva de la Federación Española de Centros de Iniciativa y Turismo. El objeto esencial de la junta fue la preparación de la XXXIV Asamblea, que se celebrará en Cáceres el próximo octubre. Quedó aprobado el programa de trabajo, actos y excursiones de la Asamblea, que deliberará sobre un amplio programa, en el que el tema de más interés será el turismo interior. La F.E.C.I.T. agrupa a más de un centenar de Centros, algunos de los cuales han cumplido más de sesenta años de vida Antes, como en otros países de Europa, se denominaban Sindicatos y fue cambiado el nombre por el Centros, para evitar la posible confusión con las entidades de la Organización Sindical. Las asambleas se celebran anualmente en diferentes ciudades españolas y en ellas se aprueban conclusiones y acuerdos que son elevados al Gobierno, a través del Ministerio de Información y Turismo.

Francisco CASARES

Ministerio de Educación, Cultura y Deporte

¿SERA NIÑO O NIÑA?

MEDIANTE LA GENETICA SE PODRA PREDETERMINAR EL SEXO

Los científicos piensan si este control sería más ventajoso que perjudicial

Desde los tiempos más remotos, la Humanidad ha intentado conocer de antemano e, incluso, influir el sexo futuro de los niños. Hace dos siglos igual que hoy, los matrimonios en espera de la cigüeña se preguntaban ansiosamente si el nuevo miembro de la familia iba a ser hembra o varón.

En su incansable búsqueda, la gente ha probado recetas tan diversas como un régimen a base de té de limón y huevos duros para quienes querían ser padres de una niña, y filetes de hígado para desayuno, almuerzo y cena para aquellos que deseaban un heredero para el negocio. Había quien afirmaba que los matrimonios que se unían antes de las doce en una noche de luna llena, tenían las mejores posibilidades de convertirse en padres de un robusto varón, mientras aconsejaban a aquellos que preferían una niña, hacerlo en una noche de media luna.

Hubo quien insistía que la época del año tiene algo que ver con el sexo del bebé, e, incluso, existe la teoría de que el matrimonio que se une con frecuencia tendrá una hija, mientra aquellos que practican la castidad temporal serán padres de hijos.

Sin duda, la mayor publicidad la recibió aquel médico que afirmó que lo más importante era el físico de los partenaires. Su teoría de «hombre fuerte, padre de niña», incluso, parece contener cierta razón. Basta con mirar a hombres fuertes como el boxeador Cassius Clay (una hija), el famoso futbolista argentino Di Stéfano (tres hijas), y el rey Federico de Dinamarca, orgulloso padre de tres chicas.

Mientras todos estos métodos están desprestigiados por su falta de éxito, a pesar de unos pocos que aseguran haber conseguido su pareja a base de té de limón y filetes de hígado, en América se empieza a tomar muy en serio el problema del control del sexo.

Citando los éxitos obtenidos por científicos americanos que consiguieron controlar el sexo de conejos y ranas, los expertos afirman que la manipulación genética de los niños está a la vista. Su predicción de que un exacto control del sexo podría ser realidad «dentro de cinco años, quizás antes», ha convertido el tema en uno de los problemas actuales más urgentes.

Hace poco tuvo lugar en Nueva York una conferencia sobre el «Control del sexo en el futuro», a la cual asistieron los más renombrados sociólogos, psicólogos y científicos sociales de los Estados Unidos. Los expertos llegaron a discutir el tema tan animadamente que varias veces los debates tuvieron que ser interrumpidos para que se calmasen los asistentes. Sin embargo, el resultado de la conferencia ha sido poco alentador; según los científicos, la pre-determinación del sexo traerá consigo tan enormes cambios de la vida, política y social e, incluso, de la moral, que no se sabe aún si el control sería más ventajoso que perjudicial.

CHICOS PREFERIDOS

Según un afamado sociólogo neoyorquino, el control del sexo de los futuros ciudadanos americanos cambiaría por completo el balance político del país, e, incluso, podría acabar con el sistema de los dos partidos. Añadió que una de las consecuencias menos agradables del "control del sexo" sería el renacimiento de un ambiente "muy parecido al de los tiempos de Buffalo Bill".

El sociólogo está siendo apoyado por el profesor Amital Etziono, de la Universidad de Columbia en Nueva York, quien declaró en un reciente número de la revista «Science» que la mayoría de los padres prefieren a los chicos, y que en el caso de un control de los sexos una producción en masa de varones sería el resultado. Según el profesor, una reciente investigación llevada a cabo demuestra que un 65 por 100 de los padres americanos prefiere chicas. Sin embargo, el doctor Etzoni cree que en realidad este porcentaje es mucho más elevado, «pero debido a la actual tendencia de la «igualdad de los sexos», muchos de los que desean varones se habían expresado en favor de las chicas».

Este aumento espectacular de la población masculina «afectaría casi todos los aspectos de nuestra vida social», seguía explicando el doctor Etzoni. Según las estadísticas, los hombres americanos se inclinan más hacia el partido demócrata que las mujeres. «Un rápido aumento del número de hombres minaría el sistema de los dos partidos y elevaría al partido demócrata a una posición donde difícilmente podría ser controlado.»

El científico seguía diciendo que gracias a las mujeres, nuestra sociedad tiene este «toque delicado». Son ellas las que se interesan por la cultura, el arte y los libros; ellas son más religiosas que los hombres, y son las madres que se ocupan de la educación moral de los niños. «Una significante y cumulativa abundancia masculina produciría una sociedad cruda, anti-femenina e, incluso, peligrosa», en la cual las tesiones raciales y entre los diversos grupos sociales aumentarían espectacularmente».

PEDRO O CARMENCITA

"Las minorías y las clases bajas consideran al hombre más valuable que a la mujer, que ha conseguido cierta igualdad en las clases media y alta. Como consecuencia, el número de hombres aumentaría rápidamente en los dos grupos primeros, quienes, por falta de mujeres en su propio ambiente, tendrían que buscar esposas en las clases altas con las correspondientes tensiones y peleas."

Sin embargo, estos son solamente los resultados del control en cuanto se trata de la vida política, social y moral. También hay que tener en cuenta a la economía. ¿Qué harían los fabricantes de ropa para mujeres, los peluqueros, las enormes industrias de productos de belleza, sin clientes femeninas? Habrán enfermeras, azafatas, dependientas y secretarias masculinas, ya que las pocas mujeres que quedarían estarían escondidas en sus casas, celosamente guardadas por sus maridos que las han conseguido con esfuerzos fenomenales.

«Tales resultados son completamente negativos», dice el doctor Etzoni, y piensa si las ventajas conseguidas por un control de sexo valdrían la pena.

Naturalmente, él mira el asunto desde el punto de vista de la ciencia. Pero para nosotros, ¿qué sería un mundo sin mujeres? Más vale esperar los nueve meses para saber si el nuevo hijo se llamará Pedro o Carmencita.—*I. T.*

JOSE GARCIA LOPEZ
MEDICO ESPECIALISTA EN
PIEL y VENEREAS
CONSULTA DE 3 A 8
SAN MATIAS, 17 - 1.º

Manuel Sierra del Mármol, S. A.
DISTRIBUIDORES DE
BUTANO, S. A.
RAPIDEZ EN NUESTRO SERVICIO
Distribuidores de KELVINATOR
FRIGORIFICOS, LAVADORAS SUPER-AUTOMATICAS, COCINAS, CALENTADORES, ELECTRODOMESTICOS EN GENERAL.
Oficinas y exposiciones:
RECOGIDAS, 17 - TELFS. 233688 - 226464 - 225756

ASOCIACION DE SUBNORMALES DE GRANADA.—En Granada tenemos todavía más de mil subnormales sin recibir la debida atención. ¡GRANADINO! Tus subnormales esperan ayuda. No los defraudes. Son los tuyos.

Excmo. Ayuntamiento de Granada

CEMENTERIO MUNICIPAL

En atención a las múltiples peticiones que se reciben a diario solicitando adquirir terrenos para panteones en el Cementerio municipal, este Excmo. Ayuntamiento ha tomado el acuerdo de construir esta clase de sepulturas familiares en su fábrica de obra, al igual que se hace con las bóvedas y nichos, con la finalidad principal de complacer al público y que pueda conseguir su adquisición, sin más molestias, en un momento determinado.

Teniendo ya terminados diez de dichos panteones, en el patio de Santiago, donde está situado el mausoleo de las víctimas del accidente de aviación de Sierra Nevada, las personas que puedan estar interesadas en su adquisición se pueden pasar por el Negociado de Cementerio, donde se les informará sobre el particular.

Granada, 21 de marzo de 1969.—**EL ALCALDE.**

1 y ¡A GOZAR DEL BUEN CAFE!

"LUGOMER"

tiene, desde el primer sorbo, todo el sabor del más puro café, aroma inconfundible, calidad inalterable... y, su característica más acusada: ¡TUESTE NATURAL! para proporcionarle a usted un mayor deleite.

DESDE 1.893 SUPREMACIA EN CAFE DE CALIDAD

Asegúrese, en el momento de comprar su café, que lleve la marca "LUGOMER". Así habrá elegido un buen café, tal como si lo hiciera un perfecto conocedor.

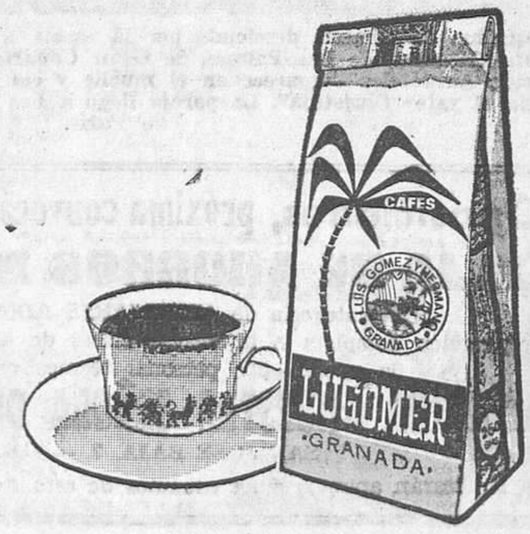

MAS DE TRES CUARTOS DE SIGLO EN EL MERCADO BAJO LA GARANTIA DE "LUIS GOMEZ Y HERMANO"

Ministerio de Educación, Cultura y Deporte

TOROS TOROS TOROS

Santiago López, herido menos grave en Valencia

VALENCIA, 23.—Ultima novillada de Fallas. Seis novillos de don Arturo Pérez López de Tejada, que dieron buen juego. Más de media plaza.

Vicente Linares, en su primero, faena lucida, para tres pinchazos, entera y descabello. (Ovación.) A su segundo, faena adornada. Cinco pinchazos y una entera. Un aviso. (Palmas.) En el que mata en lugar de Santiago López, es ovacionado con la muleta. Mata de media y tres descabellos. (Ovación.)

Santiago López, a su primero, faena valiente. Sufre una aparatosa cogida y mata de dos pinchazos y más de media. (Ovación, petición de oreja y vuelta.) Pasa a la enfermería.

Rafael Torres, faena pinturera a su primero. Estocada. (Ovación una oreja y dos vueltas.) En el último, faena aplaudida, para una entera y descabello. (Aplausos.)

Parte facultativo.—Santiago López presenta una herida en el tercio superior y cara anterior del muslo derecho, que diseca la espina ilíaca antero superior. Pronóstico, menos grave. (Cifra.)

ESPONTANEO HERIDO GRAVE EN CORDOBA

CORDOBA, 23.—Regular entrada en la novillada inaugural de la temporada. Reses de José Soto de la Fuente, de Sevilla, regulares.

Florencio Casado «El Hencho» mató a su primero de una entera. (Dos orejas y vuelta.) En el otro, una estocada. (Una oreja y vuelta.)

Antonio Barea, de Sevilla, pinchazo, estocada y descabello. (Ovación y vuelta.) En el segundo saltó un espontáneo al ruedo que resultó cogido y corneado. Mató Barea de pinchazo y media. (Silencio.)

«Morenito de Cáceres», en el primero, que era flojo de remos, faena de aliño, para media. (Oreja y vuelta.) En el último, cinco pinchazos y media. (Silencio.)

En la enfermería fue asistido el espontáneo José Hernández Morales, de 16 años, de Almería, de herida de asta de toro en la cara interna del tercio superior del muslo izquierdo, que interesa piel y tejidos, con dos trayectorias, una de 20 centímetros de profundidad, que deja al descubierto y contusiona el nervio ciático. Pronóstico, grave. El herido fue trasladado al Hospital Provincial. (Cifra.)

En la novillada de Córdoba, un espontáneo fue corneado gravemente

DESTACADOS TRIUNFOS DE DAMASO GONZALEZ Y TOBALO VARGAS EN BARCELONA Y SAN FERNANDO, RESPECTIVAMENTE

ANGEL PERALTA REAPARECIO CON GRAN EXITO EN ECIJA

TRIUNFO EN BARCELONA DAMASO GONZALEZ

BARCELONA, 23. — Con casi media entrada se celebró esta tarde en la plaza de toros Monumental una novillada. Se lidiaron reses de don José Matías Bernardos.

Marismeño fue ovacionado con la capa y realizó a su primero faena con pases con ambas manos, para dos pinchazos y una estocada. (Aplausos al toro y ovación al torero.) A su segundo lo recogió con unas verónicas que se aplaudieron, después de unos pases ayudados por alto continuó muy torero, dando varios naturales, ligados con el de pecho. Mató de media estocada y descabello. (Ovación.)

Dámaso González, en su primero, ovacionado en emocionantes verónicas. Muleteó lento y seguro, adueñándose del bicho, que tardaba en aceptar el engaño. Mata de dos pinchazos, media y descabello. (Ovación, una oreja y vuelta.) En su segundo lo veroniqueó con su peculiar estilo, siendo ovacionado. Comenzó con la derecha, por bajo, siguiendo al natural y de pecho, para un pinchazo y estocada. (Ovación, una oreja y vuelta.)

El debutante Alonso Morillo fue aplaudido en sus dos novillos por la valentía y serenidad demostrada. Al tercero de la tarde le dio varios por alto y otros con la derecha, en redondo, aguantando tarascadas. Mató de pinchazo y media alta. (Ovación y saludos desde el tercio.) Al último le muleteó con quietud y valentía, dándole varios naturales que se jalearon. Se adornó con unas manoletinas completas, para una estocada, entrando con fe y haciendo inútil la puntilla. (Ovación, una oreja y vuelta a hombros en unión de Dámaso González.) (Cifra.)

ENTRETENIDA NOVILLADA EN TORREMOLINOS

TORREMOLINOS (Málaga), 23.—Regular entrada. Novillos de don Alfonso y José Lacave, pequeños.

Miguel Ramos «Miguelete», en su primero, faena lucida. Estocada. (Ovación, vuelta y saludos.) En el otro, faena adornada. Estocada, media y descabello. (Ovación, vuelta y saludos.)

El inglés Henry Higgins «Cañadas», en su primero, faena que se aplaude, para media estocada y cinco descabellos. (Ovación, vuelta y saludos.) En su segundo, faena torera, para media estocada. (Ovación y vuelta.)

Curro Claros, que debutaba con picadores, en su primero, faena aplaudida, para tres pinchazos y dos estocadas. (Ovación, vuelta y saludos.) En el que cerró plaza, otra faena aplaudida. Estocada casi entera y tres descabellos. (Ovación, una oreja, vuelta y saludos.) (Cifra.)

TOBALO VARGAS A HOMBROS, EN SAN FERNANDO

SAN FERNANDO (Cádiz), 23.—Novillada con picadores en la que se lidiaron seis novillos de don Alfonso y don Manuel Lacave que dieron buen juego y no ofrecieron dificultades para los lidiadores.

Vicente Martínez «El Levantino», ovación en el primero, y petición de oreja, ovación y vuelta en el segundo.

Tobalo Vargas, dos orejas, ovación y vuelta al ruedo en cada uno de sus dos novillos.

Fernando Serrano «El Yiyo», ovación y saludos en el primero, y palmas en el que cerró plaza.

Tobalo Vargas salió a hombros. (Cifra.)

GRAN EXITO ARTISTICO EN LA CORRIDA DE REJONEADORES DE ECIJA

ECIJA, 23.—Toros de don Eloy Jiménez, para los rejoneadores don Angel Peralta y don Antonio Ignacio Vargas. Media entrada

Peralta hace gala de alta escuela ecuestre coloca dos arpones, dos pares de banderillas y termina con un solo rejón de muerte, siéndole concedidas las dos orejas y dando la vuelta al ruedo. En su segupndo coloca cuatro arpones, dos pares de banderillas y acaba con dos rejones de muerte que hacen rodar al toro. Dos orejas y rabo con ovación y vuelta.

Antonio I. Vargas, en el primero, coloca dos arpones, cambia de caballo y es corneado éste, teniendo que cambiar nuevamente. Coloca tres pares de banderillas y un rejón de muerte que no hace caer al toro. Pie a tierra, tras una breve faena para fijarlo, termina con una estocada y media. (Ovación y vuelta al ruedo.) En el que cerró plaza, Vargas clava tres arpones, cuatro pares de banderillas y dos rejones de muerte. Pie a tierra despacha a su enemigo de una estocada. (Dos orejas, ovación y vuelta.) (Cifra.)

EN EL FESTIVAL DE LOGROÑO SE CONCEDIERON DIEZ OREJAS

LOGROÑO, 23.—Festival taurino a beneficio del Asilo de Ancianos Desamparados. Media entrada. Tiempo frío.

Tres novillos toros de doña Luisa Flamarique, de Tudela, y otros tres de don Antonio Martínez, también de Tudela, todos ellos de bonita estampa y nobles, aunque de escaso poder.

Diego Puerta (aplausos.)

Miguel Márquez, realiza una faena valiente y artística, matando de una entera. (Dos orejas y vuelta ;

Manolo Cortés logra una faena vibrante y muy laboriosa. Mata de una entera. (Dos orejas.)

Juan José se luce en una faena muy artística, terminando de una entera. (Dos orejas y vuelta.)

El diestro colombiano «El Puno» se muestra voluntarioso en el que cierra plaza sufriendo un aparatoso revolcón, sin consecuencias. Mata de dos pinchazos, media y descabello. (Dos orejas y vuelta al ruedo. (Cifra.)

«PAQUIRRI» Y FABRA DESTACADOS EN EL FESTIVAL DE TARRAGONA

TARRAGONA, 23.—Se celebró esta tarde el festival taurino a beneficio de la Campaña de Promoción Asistencial, que patrocina el gobernador civil civil de la provincia.

Actuaron en primer lugar, de manera desinteresada, las «Majorettes del Perelló», que efectuaron una demostración de su dominio coreográfico y artístico sobre la arena de la plaza, en medio de las ovaciones del público.

Seguidamente se inció el festival con ganado del marqués de Villamarta, de Sevilla, bien presentado y que dio buen juego.

Julio Aparicio, una oreja.

«El Viti», aplausos.

José Fuentes, una oreja.

SANTIAGO LOPEZ

«Paquiri» fue el gran triunfador, clavando tres pares de banderillas, el último de las cortas, obteniendo dos orejas y rabo.

Ricardo de Fabra, dos orejas y rabo.

El rejoneador Rafael Peralta, dos orejas

Por la noche, el gobernador civil ofreció una cena al empresario de la plaza de toros y a los diestros que actuaron en el festival por su benéfica colaboración. (Cifra).

ENTREGA DEL TROFEO «CESAR DE ORO», A «PAQUIRRI»

TARRAGONA, 23. — El trofeo taurino «César de oro» ha sido entregado esta mañana por el gobernador civil de la provincia, don José Antonio Serrano Montalvo, al diestro Francisco Rivera «Paquirri».

«Paquirri» obtuvo la concesión de dicho trofeo por haber realizado la mejor faena durante la pasada temporada, en la tarde 11 de agosto, en la que cortó las dos orejas de sus dos toros. (Cifra.)

EL DOMINGO FESTEJO DE NOVELES, EN ALFACAR

Para el próximo domingo, día 30, se anuncia, en la localidad de Alfacar, un festejo de noveles, en honor de las damas de la localidad Se lidiarán reses de una ganadería andaluza por «El Yoyo», «El Rubio de Camas» y Pedrosa.

273 corresponsales distribuyen HOJA DEL LUNES (periódico editado por la Asociación de la Prensa de Granada) en las principales ciudades y pueblos de Granada, Jaén, Málaga, Córdoba y Almería.

NO HAY CAUSA NI PRETEXTO VALIDO PARA NO VACUNAR A SUS HIJOS. SI SE INUTILIZAN O MUEREN, O SIMPLEMENTE SUFREN POR UNA ENFERMEDAD EVITABLE, DE USTED, SEÑOR, ES LA CULPA.

JACQUELINE Y ONASSIS, EN AGUAS CANARIAS

Jacqueline de Onassis desciende por la escala a la falúa que del muelle de Santa Catalina, de Las Palmas de Gran Canaria, los condujo a ella y a su marido Aristóteles —aparece en el muelle y con las manos en los bolsillos— hacia el yate "Christina". La pareja llegó a Las Palmas en avión, procedente de París.

Oposiciones, próxima convocatoria a ingreso en la

CAJA DE AHORROS DE GRANADA

con categoría de AUXILIARES ADMINISTRATIVOS

Preparación completa e intensiva (clases de 4,30 a 5,30 y de 9 a 10 de la noche) por personal técnico especializado en

ACADEMIA «NUESTRA SEÑORA DE LAS ANGUSTIAS»

SAN JOSE BAJA, 7. — GRANADA

Se facilitarán apuntes a los alumnos de esta Academia que así lo soliciten

INUNDACIONES EN LA VEGA SEVILLANA

Este es el aspecto que ofrece la vega sevillana del Guadalquivir, a causa de las inundaciones que la crecida del río ha producido como resultado de las intensas lluvias registradas.

Ministerio de Educación, Cultura y Deporte

Buen comienzo primaveral para el Granada

- EL EMPATE A CERO CON EL MADRID SE PUEDE CONSIDERAR COMO RESULTADO POSITIVO
- *Un final feliz, pues ambos cumplieron sus objetivos: puntuar, el Granada, y conservar la imbatibilidad el campeón*
- HUBO OCASIONES PARA QUE FUNCIONARA EL MARCADOR, PERO LOS DEFENSORES SE MOSTRARON FIRMES EN SUS PUESTOS
- *EN LOS MINUTOS FINALES FUE CLARAMENTE ESCAMOTEADO UN «PENALTY» QUE CALPE LE HIZO A VICENTE*
- Al partido asistió el ministro de Información y Turismo, señor Fraga Iribarne, cuya presencia en el campo fue acogida por el público con aplausos

La primavera no ha podido entrar con mejor pie para los granadinos porque, a decir verdad, ¿quién no hubiera firmado el empate como resultado final del Granada-Real Madrid? Sencillamente, todos. Porque mucho antes de jugarse el encuentro, la realidad lisa y concreta es que se le tenía un miedo cerval al indiscutido campeón e imbatido en la Liga hasta ahora. Se había creado en Granada una sicosis que podía resultar perjudicial. El empate de Málaga quizá tenía su parte negativa en el exagerado optimismos. Y esto podía actuar de revulsivo contrario para los fines rojiblancos. Por eso, visto el transcurrir de los noventa minutos, se ha dado el resultado que más podía convenir a las dos partes litigantes. Para el Granada, pese a aumentar a tres sus negativos, la realidad rotunda es que ha ganado un punto y se ha ensanchado muchísimo el porvenir de permanencia. Porque a la vista de los acontecimientos, el Granada goza ya de una casi establidad envidiable y, a buen seguro, envidiada. No quiere esto decir que esté todo hecho, ni mucho menos. Hay que continuar en la misma línea y rebajar, si ello es posible, la cuenta negativa.

Para el Madrid, el empate ha significado nada más y nada menos que continuar su imbatibilidad adelante, único objetivo ya que persigue en la Liga, puesto que el título no hay quien se lo discuta. Se lo adjudica con todo merecimiento y precisamente como premio a su regularidad, a su buen hacer y a esa fortaleza indomable que ha sabido y sabe mantener durante todo el campeonato. Desde nuestro punto vista, no ha querido el Madrid ser verdugo del Granada. Y sin doblegarse nunca, sino siempre en campeón, ha mantenido a raya al Granada, le ha acorralado en los momentos propicios y ha jugado un casi eficaz contrataque que no se ha reflejado en el marcador porque ha ido a las buenas y, desde luego, debido también en grandísima parte a esa firme muralla humana que atrás tiene el Granada.

UN MADRID A MEDIO GAS

Estamos seguros de que si el Granada hubiese obtenido gol en alguna de las ocasiones que se le presentaron, el Real Madrid no hubiese continuado en su mismo línea de actuación. No ha hecho más que dejarse querer, imponer su ritmo de juego y sin acelerar a fondo, dejar transcurrir el cronómetro, mientras las cosas marchasen por el camino de sus deseos. De haber funcionado el marcador, estamos totalmente seguros de que los madridistas habrían hecho funcionar su dispositivo de fortaleza para nivelar nuevamente la contienda.

Con este antecedente, el aficionado podrá comprender con facilidad que el partido no fue de una calidad extraordinaria, sino de inspiraciones individuales o conjuntas, pero siempre esporádicas, sin continuidad. Tal vez en la primera parte, los madridistas quisieron tomar el fortín por sorpresa y fue la fase en que mejor juego vimos. Pero pasados los primeros veinte minutos, ya fue un Madrid de medio gas, más conforme con la marcha que hasta entonces llevaba el partido que empecinado en obtener el triunfo. No era precisamente, tal vez, su objetivo. No era a él a quien correspondía imprimir esa coyuntura favorable. Era al Granada a quien la necesidad imperiosa de puntuar le ponía en el trrance de tenérselo que jugar todo a una carta. Y de ahí que lo que al partido le faltó de brillantez y vistosidad lo ganó en emoción y en lucha. Tan es así que llegó el descanso sin que apenas se apercibiese de ello el graderío. Porque en esta clase de partidos, el aficionado "juega" también. Se halla tan inmerso en lo que ocurre en el césped como si de actor se tratase.

EL GRANADA, POR TODAS

Desde que fue coreada por el público la alineación granadina anunciada por los altavoces interiores, había confianza, el aficionado se sentía a gusto y bien dispuesto. El Granada no es que le perdiese el respeto al Madrid, no, pues en modo alguno puede resistir la comparación. Pero aun con sus precauciones, sabía que le era preciso lanzarse a por todas, a no dejar un metro de oportunidad al contrario y la sabia táctica de Marcel Domingo fue el establecimiento de un marcaje férreo a los más calificados hombres del Madrid. Quiérase o no, bien marcados Gento, Amancio, Velázquez y Pirri, la potencialidad del campeón baja en mucho, puesto que los restantes componentes son jugadores de grandes recursos físicos, pero de discutible calidad técnica. Eso sí, su entrega es absoluta y en cualquier momento pueden proporcionar el disgusto. De esta manera, Barrachina fue una sombra excesiva para Amancio. El galleguito trató de largarse pero no pudo conseguirlo. Por su parte, Lorenzo se encargó de Miguel Pérez y otro tanto hizo Martos con Gento, por ser los hombres más adelantados del Madrid. El marcaje de Velázquez y Grosso era ya algo más difícil, pues estaban más bien retrasados, aunque cuando llegaban a zona, siempre tenían a uno y a veces dos granadinistas saliéndoles al paso. Una muralla defensiva presentada por el Granada que para el Madrid fue la determinante. No quiso arriesgar con exceso cuando no tenía necesidad de ello, porque sabía que allí no había contemplaciones. Y si la ocasión se presentaba propicia, bien iba. En caso contrario, allá los andaluces con sus problemas. Esto, a nuestro juicio, hay que agradecérselo al Madrid. Ellos cumplieron su objetivo y el cero continúa en su casilla de perdido.

El equipo del Granada se batió con entusiasmo y coraje frente al campeón español. No ganó el partido, pero tampoco lo perdió. Un empate ante el Madrid es un buen resultado, incluso en Los Cármenes.

PRIMER TIEMPO DE GRAN MOVILIDAD

Los primeros cuarenta y cinco minutos fueron de una gran movilidad y de cierto espíritu esperanzador. La línea general de esta fase fue las constantes alternativas en el dominio. Ninguno de los dos bandos llegó a ejercerlo de una manera notoria. Si acaso, las internadas madridistas fueron de mayor peligro, pero sin agobio.

Fue el Granada el que a los siete minutos dio el primer toque de alarma con un avance de Barrios que salvó la defensa en última instancia. El tinerfeño, en su debut en Los Cármenes, deseaba cuajar una buena tarde y se empleó a fondo. Tal vez con exceso, pues luego acusaría el esfuerzo de sus carreras y acosos, para difuminarse un tanto en el segundo tiempo. Pero en Barrios puede tener el Granada un firme y sólido atacante. Los rojiblancos apretaban y el marcaje al contrario se hacía cada vez más férreo. Luego el juego pasó por una fase en la que los centrales fueron los que despejaban pelotas sin que na-

PASA A LA PAGINA SIGUIENTE

EL GRANADA en el partido y en la Liga

GRANADA: 7 tiros a puerta, 0 goles
R. MADRID: 6 tiros a puerta, 0 goles

NUMEROS CANTAN

GRANADA

Primer tiempo

Santos	1
Miralles	1

Segundo tiempo

Santos	1
Miralles	1
Noya	1
Tinas	1
Martos	1

Total, siete. De ellos, uno fue parado por Betancort; los demás, fuera. Contra el Granada fueron sacados cinco córners, uno y cuatro respectivamente, y le fueron señaladas siete faltas en la primera parte y seis en la continuación.

REAL MADRID

Primer tiempo

Grosso	2
Amancio	1
Gento	1

Segundo tiempo

Grosso	1
Gento	1

Total, seis. Uno fue parado por Nito, con seguridad, y cinco salieron fuera. Contra el Madrid fueron botados dos saques de esquina en el primer tiempo y uno en el segundo. Un total de ocho faltas le fueron señaladas al Real Madrid, claro exponente de la corrección con que jugó el partido.

CLIMA DE LA GRADA

CONTENTO GENERAL

Casi como el día del Málaga estuvo el campo de Los Cármenes. Un lleno enorme, aunque quedasen algunos espacios vacíos en la parte alta de la tribuna. El primero en aparecer en el campo fue el Diamante Rubio, en atuendo de jugador número doce del Granada. Provocó la hilaridad, pero también gritos de aliento generales para el Granada. Antes, habían sido paseadas por el campo pancartas, alusivas a los dos conjuntos. Tarde soleada, casi con temperatura calurosa. El estado del terreno, en magníficas condiciones y una general ovación al saltar los equipos al campo. Los nombres de la alienación rojiblanca, coreados por el público en beneplácito. Esta vez sí que podemos hablar de nube de fotógrafos. A los profesionales de los medios informativos se unieron muchos aficionados, deseosos de retratarse con sus ídolos. Después, dos pequeñines vestidos de madridistas, también esperaron la salida de los suyos. Recordamos que sobre ésto existe prohibición. La popular artista granadina Mariquilla hizo el saque de honor y fue obsequiada con un ramo de flores. Ambiente grande de expectación, y no menos de contento, aunque nadie daba la victoria ni el empate por seguro.

EL MEJOR DEL «ONCE»

BARRACHINA

Difícil es traer a este rincón al hombre más destacado del encuentro de ayer. Hubo varios con merecimientos sobrados para ocuparlo, pero si traemos a Barrachina es por cuanto el jugador granadino tuvo que desarrollar una doble función durante los noventa minutos. Una de ellas es la suya habitual: cerrar la cobertura rojiblanca, dejándole el espacio necesario a Barrenechea para que actuara como hombre libre. En esa cuestión, Barrachina brilla siempre y actúa como auténtico defensa central. Pero es que ayer, y de ahí la justicia de que le destaquemos, tuvo una misión mucho más ingrata todavía. Nada más y nada menos tenía que ocuparse del marcaje del interior derecho, Amancio, figura del Madrid y relumbre del fútbol nacional. Pues bien, Barrachina no tuvo la menor contemplación. Con una gran deportividad, pero también con un severo sentido de la responsabilidad, no dejó que el jugador madridista campase por sus respetos ni diese a los granadinos la oportunidad de comprobar la bondad de su juego. Le marcó bien. Llegó a cogerle por la camisa cuando se escapaba, y entre tiras y aflojas, el gallego dejó su nívea indumentaria superior para unos vendos. Pero Barrachina no fue nunca incorrecto ni antideportivo. Se limitó a marcarlo.

GOLEADORES DEL EQUIPO

LA CUENTA, INAMOVIBLE

Ureña	6
Noya	5
Miralles	4
Vicente	4
Ferreira	2
Santos	1
Lara	1
Total	23

¡EL TRAJE VENCEDOR MANTIENE SUS PRECIOS!

1.359 pts. 1.559 pts. 1.859 pts. EXCLUSIVA: PUERTO RICO

Ministerio de Educación, Cultura y Deporte

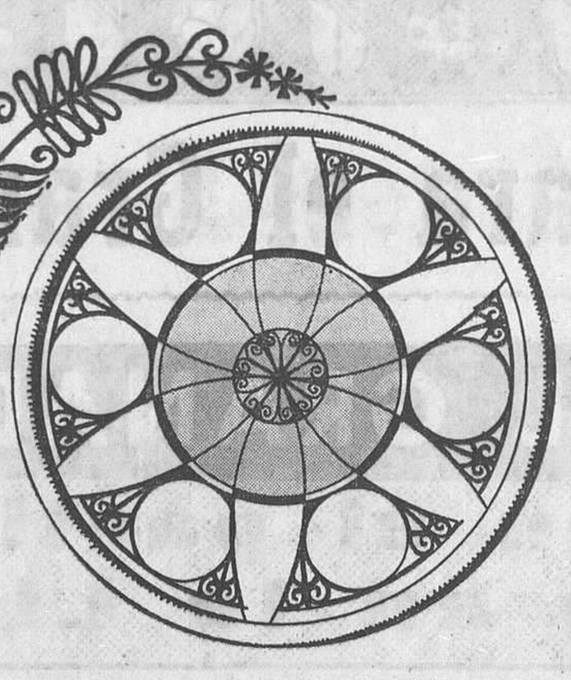

EL PROXIMO DIA 30
DOMINGO DE RAMOS

En una sola visita a nuestro Centro Comercial, usted hará realidad su ilusión por estrenar algo en tan señalada fecha.

A través de 200 Departamentos especializados, le ofrecemos las más avanzadas creaciones de la moda y toda clase de modernísimos complementos

DECIDASE POR CALIDAD Y PRESTIGIO EL CORTE INGLES

Plaza del Duque. SEVILLA.

Aparcamiento

El Corte Inglés

ASOCIACION DE SUBNORMALES DE GRANADA.—En Granada tenemos todavía más de mil subnormales sin recibir la debida atención. ¡GRANADINO! Tus subnormales esperan ayuda. No los defraudes. Son los tuyos.

Ni vencedores ni vencidos

El equipo del Madrid no fue batido en Los Cármenes, ni tampoco perdió su condición de invicto en la Liga, pero no venció al Granada, que era su objetivo.

VIENE DE LA PAG. ANTERIOR

die interviniese. Poco a poco, el Madrid fue dejando la impronta de su categoría, pero en todas sus acciones se ponía de manifiesto la reciedumbre y firmeza de una línea inexpugnable, en la que tanto Tinas como Barrenechea, Lorenzo y Barrachina, eran suficientes para la contención. Por último, Ñito estaba allí en tarde de aciertos en sus intervenciones. En el minutos veintiséis llegó un córner contra el Granada. Lo lanzó Gento y remató de cabeza Amancio, pero Ñito respondió a todo ello con seguridad. Tres minutos después, un indirecto en el área visitante fue lanzado por Vicente y nada ocurrió. En el minuto 36 anotamos un tirazo de Gento que salió alto por muy poco y el Granada respondió dignamente en el minuto siguiente con otro disparo de Miralles. El forcejeo continuó y se llegó al descanso con la incógnita cada vez más en alza.

SEGUNDO TIEMPO CONFORMISTA

El toque de atención de esta fase estuvo a cargo de Amancio, a los cinco minutos, en una internada peligrosa, pero Barrachina salvó la situación. Desde el minuto diez, el Madrid volvió a la carga, con profundidad y peligro, pero hasta el área solamente. Después decreció y el partido tomó el cauce del conformismo. De esos minutos, hasta el final, destacamos un gran remate de Tinas que De Felipe devolvió. Quizá en el minuto veinte pudo Barrios resolver la contienda. Pero no se sintió propicio a la responsabilidad del disparo y pasó la pelota, yéndose con ella la oportunidad. Un tiro de Grosso salió alto y poco después tuvo que ser atendido Amancio, en un choque fortuito. A la media hora, un disparo de Santos salió por encima del palo, obligando a Betancort a estirarse. Una internada de Martos terminó con el centro fuera del terreno, cuando todo era óptimo. A partir de entonces el Granada reacciona y domina, pero el Madrid se defiende con entereza y cierta comodidad. Barrachina y Amancio luchan; uno por escaparse, el otro por impedirlo. Ambos se enzarzan en una serie de agarrones y al final, falta contra el Granada y Amancio con la camisola hecha jirones. Total, nada de particular, sino puro espectáculo. El gallego alza sus brazos una vez más, pero Barrachina había impedido que se fuese hacia puerta.

A tres minutos largos del final, Vicente fue derribado dentro del área por Calpe. Amigos, un penalty claro. Pero como bien se puede suponer, el árbitro indicó con las manos que continuase el juego. Se ganó su bronca y aquí no ha pasado nada. Y el encuentro llegó a su fin con un disparo de Gento por bajo, en jugada con Amancio. Pitido final y abrazos, felicitaciones, aplausos del graderío, apretones de manos al árbitro y aquí terminó la historia de un partido interesante que se resolvió de la mejor manera que podía caber.

DISTINGUIDOS Y ARBITRO

No podemos cerrar esta crónica sin hacer una mención de los distinguidos en esta primaveral tarde. Por parte del Granada, a nuestro juicio, hubo varias figuras descollantes. Porque si bien estuvo Barrenechea, no menos dio de sí Barrachina y a su misma altura estuvieron Martos, Lorenzo, Tinas y Ñito. Todos ellos en la parte de cobertura. Un cierre perfectamente llevado a cabo. Adelante, Vicente, sin género de dudas. Hasta llegó a disputar balones por alto. Barrios dejó grato sabor. Indiscutiblemente puede ir a más. Noya luchó mucho, pero sin fortuna. Miralles, bullicioso y temperamental, pero bien marcado poco pudo realizar. Santos quizá fuese el más flojo de todo el conjunto, no por falta de ganas, sino porque la suerte no la tuvo de cara.

En el Madrid, para nosotros, Velázquez, Grosso y Gento en la primera parte. El centro delantero fue el motor y Velázquez la inteligencia. Miguel Pérez nada pudo hacer frente a Lorenzo, y Amancio tuvo muchas de arena y pocas de cal, por fortuna para el Granada. Zoco muy bien en la parte defensiva. Pirri, muy colocado y con su clase peculiar, pero falto de la velocidad que es una de sus mayores virtudes. Atrás se batieron bien, pero hubo algún que otro fallo que pudo costarles caro. Betancort sin apenas trabajo serio.

El arbitraje del colegiado señor Cardós, sencillamente bueno. Su labor quedó algo empañada al pasar por alto aquella falta clara a Vicente, en los minutos finales.

* * *

Granada: Ñito; Tinas, Barrenechea, Lorenzo; Martos, Barrachina; Barrios, Santos, Miralles, Noya, Vicente.

Real Madrid: Betancort; Calpe, De Felipe, Sanchis; Pirri, Zoco; Miguel Pérez, Amancio, Grosso, Velázquez, Gento.

EL SEÑOR FRAGA IRIBARNE ASISTIO AL ENCUENTRO

Después de pasar la mañana en Sierra Nevada, y cuya referencia damos en otras páginas, el ministro de Información y Turismo, don Manuel Fraga Iribarne, llegó al campo de Los Cármenes, en unión de las autoridades granadinas y de las personalidades que le acompañan en el viaje a nuestra capital. Fue recibido por el presidente del Granada y la casi totalidad de los directivos, dirigiéndose seguidamente al palco presidencial, desde el que presenció gran parte del encuentro. Su presencia en el palco fue acogida por el público con aplausos.

Inmediatamente después de finalizado el partido, el ministro de Información y Turismo se despidió de los dirigentes del Granada y abandonó Los Cármenes, para continuar el apretado programa de visitas e inauguraciones. Al abandonar el recinto deportivo, el señor Fraga fue objetos de vivas muestras de simpatía.

FUTBOL JUVENIL EN FRANCIA Y SUECIA

ESTOCOLMO, 23. — Alemania occidental ha vencido a Suiza, por dos goles a cero, en partido juvenil de fútbol correspondiente al torneo internacional de la U.F.E.A.

Con dicho tanteo de 2-0 finalizó la primera parte. (Alfil.)

EN FRANCIA

YVERDON (Francia), 23. — En partido correspondiente a la fase eliminatoria del torneo internacional juvenil de la U.E.F.A., Francia ha vencido a Suiza por dos goles a cero.

La primera parte finalizó ya con el resultado de 2-0. (Alfil.)

Soler Roig, en quinta posición en Sebring

SEBRING, 23.—El piloto español Alex Soler Roig, con el austríaco Rudi Lins, pilotando un "Porsche" prototipo, se ha clasificado en la quinta posición de las doce horas de Sebring, segunda carrera valedera para el Campeonato Mundial de Marcas, ganado por el belga Lakk y el inglés Ohceer. (Alfil.)

Fernández Ochoa, 38 en la Copa del Mundo de esquí alpino

WATERVILLE VALLEY (Estados Unidos), 23.—El esquiador español Fernández Ochoa, se ha clasificado en el puesto 38 en la clasificación de la Copa del Mundo de esquí alpino, con seis puntos.

La clasificación definitiva por naciones para 1969 es la siguientes:

1, Austria, 1.120 puntos; 2, Francia, 1.040; 3, Estados Unidos, 542; 4, Suiza, 426; 5, Alemania occidental, 130; 6, Italia, 74; 7, Canadá, 39; 8, Gran Bretaña, 31; 9, Suecia, 22; 10, Noruega, 12; 11, Polonia, 12, y 12, España, 6.

NUEVO RECORD MUNDIAL DE SALTOS

PLANIA (Checoslovaquia), 23. — El alemán oriental Manfred Wolf, ha establecido esta mañana un nuevo record mundial de saltos con esquís, con una marca de 165 metros, superando la marca establecida ayer por el checoslovaco Jiri Raska, con 164 metros. (Alfil.)

¡LIQUIDACION DE ESTA OBRA DE LUJO!

¡CON REGALOS!

GEOGRAFIA DEL MUNDO

Vale 400 pesetas

¡Sólo por 189 pesetas!

(Más diez pesetas de gastos de envío)

LA MAS PRACTICA Y COMPLETA GEOGRAFIA UNIVERSAL

¡CON LOS ULTIMOS DATOS! ¡CON LOS NUEVOS PAISES! ¡TODO PUESTO AL DIA! ¡512 PAGINAS! ¡24 LAMINAS Y MAPAS! ¡TOMO EXTRA! ANCHURA DEL LOMO: CINCO CENTIMETROS. — ¡REPLETO DE ARTISTICAS FOTOGRAFIAS!

Usted ha de saber ya cómo viven y lo que es el Pakistán, Irak, Ghana, Moldavia, Malawi, Kasakistán, Ruanda, Burundi, Camerón, Nepal, Níger, Gambia, Uganda, Volta, Mauritania, Mali, Zambia, etc.

A REMBOLSO DE 189 PESETAS (más diez pesetas de gastos)

Todos los países del mundo detallados, explicados y comentados, incluso, los del telón de acero y las 24 Repúblicas de la U.R.S.S.

ENCUADERNACION LUJO, CON ESTAMPACIONES EN COLOR Y ORO FINO
Puede examinar el tomo antes de abonarlo

Para liquidar urgentemente, todos los pedidos irán acompañados con los siguientes REGALOS: La gran obra (tamaño 14 x 20 cm., encuadernada) "YO ESTUVE EN STALINGRADO". Relato verídico e impresionante de lo que fue aquella horrible "bolsa", sin salida posible, en donde, padeciendo hambre, enfermedades, temperaturas de 15° bajo cero y careciendo de víveres, ropas y municiones, los soldados alemanes morían lentamente, escribiendo una impresionante gesta, tan heroica como inútil. Vale este tomo, que REGALAMOS, 150 ptas. Además, REGALAMOS la inmortal obra "KATIA", de Tolstoi. Verdadera joya de la literatura universal. Tolstoi, en cada página, le producirá nuevas sensaciones al enfrentar los amores de Katia y Sergio. (Vale 50 pesetas). Y por último, aún le REGALAMOS el utilitario libro "ORTOGRAFIA". El método más práctico, claro, rápido y modernísimo para escribir correctamente sin faltas ortográficas. (Vale este tomo 50 pesetas.)

No admitimos giros anticipados. — No enviamos al extranjero H. G.

PEDIDOS A:
LIQUIDACION DE LIBROS G. RUIZ. • Aragón, 385. Barcelona - 13

Ministerio de Educación, Cultura y Deporte

LAS VENTAJAS DE SUSCRIBIR BONOS DE CAJA

AL 5,25 % DE INTERES

EL BANCO INDUSTRIAL DE BILBAO

pone en circulación 500 millones de ptas. nominales en títulos al portador de 1.000 ptas. cada uno, a la par y libre de todo gasto para el suscriptor.

El suscribir estos BONOS supone obtener las siguientes notables ventajas:

INTERES NETO: Disfrutan de un interés del 5,25 % anual, pagadero por semestres vencidos en 1.° de Mayo y 1.° de Noviembre de cada año, siendo el primer cupón a pagar el del 1.° de Mayo de 1969 con devengo a partir del día siguiente a la emisión.

AMORTIZACION: Son amortizables a la par a los diez años de la fecha de la emisión, si bien el Banco se reserva el derecho de anticipar la amortización, total o parcial.

BENEFICIOS FISCALES: Exención del Impuesto sobre Rentas de Capital. A pesar de estar exento de este impuesto, la cuota del mismo se considera deducible a efectos del Impuesto General sobre la Renta.

Exención del Impuesto General sobre las Transmisiones Patrimoniales y Actos Jurídicos Documentados.

Exención del Impuesto General sobre las Sucesiones, en las condiciones señaladas para las "Cédulas de Inversión" emitidas por el Estado.

Desgravación, hasta el 25 % de la base imponible del Impuesto General sobre la Renta de las Personas Físicas, de la cantidad invertida en su adquisición.

COTIZACION EN BOLSA: Se solicitará la admisión de estos Bonos a cotización oficial en las Bolsas de Madrid, Barcelona y Bilbao, donde ya vienen cotizándose los Bonos anteriormente emitidos por esta Entidad.

Estos Bonos gozan de la condición de COTIZACION CALIFICADA

SUSCRIPCION: En cualquiera de las Oficinas del BANCO INDUSTRIAL DE BILBAO:

BILBAO, Plaza de San Nicolás, 4 | HUELVA, Calle del Puerto, 57
BARCELONA, Ronda de San Pedro, 15 | MADRID, Calle de Alcalá, 54

En las Oficinas centrales, Sucursales y Agencias de los siguientes establecimientos bancarios:

Banco de Bilbao | Banco Asturiano de Industria y Comercio | Banco de La Coruña
Banco del Comercio | Banco Castellano | Banco de Irún

También encomendando la orden a su Banco, Caja de Ahorros, Agente de Cambio y Bolsa o Corredor de Comercio.

La suscripción de los Bonos se abrirá el día 29 de Marzo de 1969 y quedará cerrada en el mismo momento en que sea cubierta.

BANCO INDUSTRIAL DE BILBAO

al servicio del Desarrollo Económico Nacional

Esta emisión ha sido autorizada por el Instituto de Crédito a Medio y Largo Plazo

Ministerio de Educación, Cultura y Deporte

VESTUARIOS VESTUARIOS

«El Granada pudo ganar», afirma Domingo

EL ENTRENADOR ESTIMA QUE EL EQUIPO MERECIO MARCAR DOS GOLES AL MADRID

Miguel Muñoz dice muy serio que Calpe cargó legalmente a Vicente y no hubo, por tanto, «penalty»

MIGUEL PEREZ CENSURO A LORENZO PORQUE, SEGUN EL, «SALIO NADA MAS QUE A PEGAR»

Betancort elogia a Barrios: «Ese chico ha estado fenómeno, como un jabato»

En los vestuarios de Los Cármenes había plena conformidad. En uno y otro bando se aceptó el empate como resultado normal y en los pasillos, siempre animados por el "run-run" de los comentarios, esta vez un silencio casi sepulcral.

MARCEL DOMINGO

Marcel Domingo fue el primero en comparecer en la enfermería, que suple accidentalmente la sala de prensa. El técnico rojiblanco no estaba de acuerdo con el resultado. Dijo esto para empezar:

—Hoy merecimos derrotar al Real Madrid por un par de goles de diferencia. Ha sido una verdadera lástima.

—¿Cree que el Granada jugó para ganar?

—Estoy convencido. Repito que el doscero hubiera sido un resultado normal, de acuerdo con el desarrollo del encuentro. Y la prueba está en que Ñito no ha tenido que realizar ninguna parada de verdadera dificultad.

—Betancort también ha estado de vacaciones.

—Bueno, sí. Pero creamos situaciones de gran peligro como aquel remate de Miralles, de volea, y el balón que tuvo Barrios dentro del área y optó por cedérselo a un compañero cuando pudo rematar a puerta.

—¿Qué fallos tuvo el Granada?

—Los chicos me han dejado muy satisfecho, porque merecieron ganar y se entregaron por completo. No lo hemos logrado por mala suerte y otros imponderables.

Finalmente, pedimos a Marcel Domingo que nos diera su impresión del Madrid. Y dijo:

—Ha estado en su línea de buen equipo, pero hoy le hemos podido ganar. Y de hecho, lo hemos merecido.

BARRIOS

Barrios debutaba en Los Cármenes. Y el chico trabajó muchísimo. Mientras se vestía lentamente, afirmó:

—El Madrid se cierra muy bien atrás y fue difícil traspasarle, pero con un poco de fortuna pudimos marcar. Y entonces el partido no se nos hubiera ido, porque el Granada defendía bien su meta y también el Madrid encontró dificultades para llegar hasta Ñito.

—¿Está satisfecho de su actuación?

—He luchado todo lo humanamente posible, pero llevo muy pocos partidos, sólo dos, y ésto tiene que notarse. Espero mejorar en próximos encuentros, si el entrenador sigue alineándome.

ÑITO

Ñito consiguió una jornada más dejar su puerta a cero. En Los Cármenes sólo Las Palmas pudo marcarle dos goles. Hoy tenía una dura prueba, aunque en la realidad la tarde fuera tranquila.

—Tranquila, relativamente. Con el Madrid enfrente nunca está tranquilo un guardameta, porque tiene jugadores capaces de resolver un partido en cualquier momento.

—¿No tuvo usted que realizar ninguna intervención difícil?

—Hubo dos balones muy peligrosos, rematados por Gento, que se fueron muy cerca de la meta. El resto han sido salidas cómodas para atajar centros o envíos de mis propios compañeros.

MIGUEL MUÑOZ

Miguel Muñoz, sereno, sin inmutarse, con las manos metidas en el bolsillo y encogiéndose frecuentemente de hombros, contestó con displicencia y pocas palabras a las preguntas de los informadores. Empezamos acusando a su equipo —igual que al Granada— de demasiado conformismo y él rebatió:

—Los dos equipos han intentado la victoria. Quizá el Real Madrid, cuyo único objetivo es ganar la Liga, no haya apretado demasiado como cuando los puntos son vitales, pero no por propia iniciativa de los jugadores, sino porque tampoco encuentran demasiadas facilidades.

—¿Y la marca de la imbatibilidad?

Muñoz ha debido oir demasiadas veces esta pregunta. Le quita importancia al récord "merengue", negando:

—Eso es secundario, repito que lo nuestro es ganar la Liga.

—¿Cómo vio al Granada?

—No jugó demasiado, esta es la verdad, pero luchó muchísimo y defendió los puntos con gran tesón. Más o menos, lo que cabía esperarle.

En una jugada, estando ya en el segundo tiempo, el público reclamó un "penalty" de Calpe a Vicente. Muñoz estaba envidiablemente situado para opinar sobre la jugada. Y opina:

—De "penalty", nada. El público está en su papel de pedirlo, pero fue claramente una carga legal de Calpe a Vicente, y eso no es "penalty".

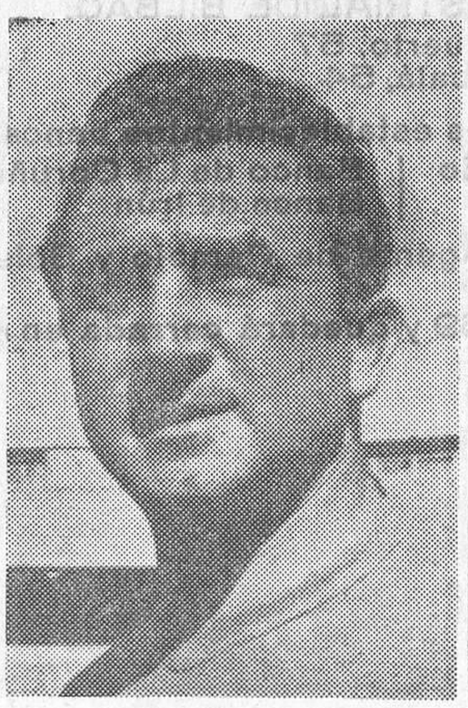

MIGUEL MUÑOZ

PIRRI

Entramos en el vestuario madridista. Pirri sale de la ducha. Le preguntamos si ha acusado la inactividad.

—Pues aunque han sido tres meses, me he encontrado muy bien. Sin resentirme en absoluto.

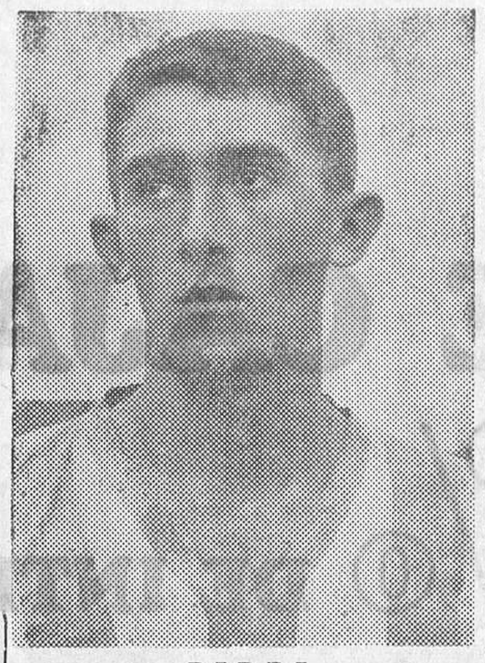

PIRRI

—Pero ¿le ha faltado algo de confianza para irse al ataque?

—No ha sido falta de confianza, sino que he jugado en mi zona, sin demasiadas alegrías. No ha acusado para nada la lesión, pese al mal estado del campo.

—¿Estaba mal el terreno de juego?

—Bastante peor de cuando yo jugaba en el Granada. Ha debido llover mucho este invierno, pero el caso es que lo he encontrado durísimo. ¡Mire como tengo las plantas de los pies!

MIGUEL PEREZ

Miguel Pérez estaba sentado al lado de Amancio. El argentino dijo, refiriéndose a Lorenzo, el defensa que le marcó:

—Es un animal. Ni es jugador de Primera División, ni nada.

—Oiga, Pérez. Eso es algo duro, ¿no le parece?

—Lo digo como lo siento. Ha salido nada más que a pegar.

Después, sobre el partido, afirmó:

—El Granada no tenía que salir como lo ha hecho, porque aún perdiendo hoy puede muy bien mantenerse en primera.

BETANCORT

Para cerrar nuestro trabajo en vestuarios, pues el árbitro del encuentro, el valenciano Cardós, se negó rotundamente a contestar las preguntas que le formulamos, charlamos con Betancort.

BETANCORT

—Tarde plácida, ¿no?

—Efectivamente. A Ñito le ha ocurrido otro tanto. Ojalá todas las tardes fueran lo mismo.

¿Cuál ha sido el delantero más peligroso?

—Para mí, Barrios, ese chico ha estado fenómeno. Corrió por los once compañeros y trabajó en el área como un jabato.

Y esto fue todo. Nos costaría bastante trabajo salir de Los Cármenes, porque muchísimas personas, que esperaban la salida de los jugadores, taponaban los accesos. Al fin, lo conseguimos y ponemos punto final.

EDUARDO CASTELLO, VENCEDOR DEL «CRITERIUM EUROPEO DE MONTAÑA»

ELBAR (Guipúzcoa), 23. — Eduardo Castello ha vencido en el «Primer Criterium Europeo de Montaña» para corredores profesionales, disputado hoy en esta localidad guipuzcoana, prueba que ha transcurrido por las provincias de Vizcaya y Guipúzcoa.

Los granadinos Joaquín y Manuel Galera se clasificaron en los puestos 15 y 19, respectivamente, de la clasificación. (Alfil.)

Gálvez, campeón de España de billar al cuadro

BARCELONA, 23. — José Gálvez se ha proclamado campeón de España de billar al cuadro 47-1. (Alfil.)

España venció a Portugal en rugby

LISBOA, 23. — España ha ganado por 15 a 11 a la selección portuguesa en un encuentro valedero para la Copa de las Naciones de rugby, disputado en Lisboa ante numerosos espectadores. El partido fue televisado en directo para Portugal. (Alfil.)

No permita que su conciencia le reproche la pérdida de un hijo por no haberlo vacunado a su debido tiempo.

Undécimo «Trofeo HOJA DEL LUNES»

PARECE QUE HA PASADO LO PEOR

Cuando el árbitro pitó el final del encuentro, todos dimos un respiro desde lo más hondo de nuestro ser. Un tremendo peligro se había conjurado y aunque un punto volase hacia Madrid, el otro se había quedado aquí. Un punto a cuatro jornadas del final es algo que tiene un valor incalculable. Porque hace un mes aproximadamente nadie podía pensar que al término del partido con el Madrid continuase el Granada con tres negativos solamente, máxime cuando estaba el equipo falto de tres titulares calificados.

Pero ya parece que todo lo peor queda atrás. Pertenece ya al pasado y desde luego, a la historia azarosa del Granada en su andadura de este año por la Liga de Primera División. El equipo ha vuelto por sus fueros de fortaleza atrás, con la consiguiente confianza adelante, puesto que saben que un contrataque feliz puede proporcionar ese gol que ya se encargarán de defender los del cierre. Aún queda camino por cubrir y no sembrado de rosas, pero aún con esas espinas, la realidad escueta es que el horizonte está algo más despejado. El Granada ha cogido su ritmo nuevamente, está henchido de moral y sus jugadores son conscientes de la responsabilidad contraída, pero con cierta holgura en su trabajo. Ya no se trata del agobio, sino de no descomponer las cosas. Ya se trata sólo de hacerlas bien y en el plazo de un mes todo habrá terminado. A descansar de disgustos y entrar en otra competición que si es bonita, nada representa en el futuro del equipo. Tan sólo los efectos económicos.

El Granada de ayer hizo un buen partido y sus calificaciones individuales fueron, por tanto, altas. Cada uno de sus componentes se pronunció así:

- **ÑITO (2).—Firmeza y colocación fueron las características más probadas del portero rojiblanco. Detuvo un cabezado de Amancio con seguridad y en otras intervenciones también lo hizo hasta con estilo.**
- **TINAS (2).—Si lo que derrocha en facultades y entrega total a la lucha el defensa granadino lo tuviese de clase, no estaría ya en nuestras filas. Por otra parte, hasta estuvo de atacante y con peligrosidad.**
- **BARRENECHEA (3).—No falló un solo balón. Siempre en el justo sitio, conjuró los peligros y se impuso al contrario, por reciedumbre y por hombría. Su estilo sobrio no es expectacular, pero de una eficacia tremenda.**
- **LORENZO (2).—Su misión de anular al extremo derecho madridista la cumplió a las mil maravillas. No le dejó nunca a Miguel Pérez una sola oportunidad de lucimiento, por más que lo intentase el jugador visitante. Entró a todas con seguridad.**
- **MARTOS (3).—Su vuelta a las líneas de cobertura se ha notado de manera ostensible. Ha dado nuevamente una fortaleza de que carecía la defensa, al quedar apartado Martos por la lesión sufrida. Un encuentro completo hizo el medio volante rojiblanco.**
- **BARRACHINA. (3).—El medio izquierdo tenía dos misiones: cerrar la cobertura y encargarse de la vigilancia a Amancio. Ambas las cumplió con tal escrupulosidad que ni los delanteros batieron nuestra portería ni Amancio pudo lucir sus habilidades.**
- **BARRIOS (2).—Buen debut tuvo el ex tinerfeño. Comenzó el partido con unas ansias terribles. Corrió por todos lados y le presentó algunas dificultades serias a la defensa blanca. Pero tal vez su inexperiencia en estas lides le hizo malograr una clara ocasión de gol.**
- **SANTOS (1).—El más desacertado de la delantera. Lo intentó todo y se superó a sí mismo, y a su falta de suerte en muchas ocasiones, pero estaba claro que esta no era su tarde.**
- **MIRALLES (2).—Pese a que incordió todo lo que pudo, Miralles no pudo alcanzar los honores estelares. Luchó con la defensa y atacó con firmeza, pero sin fortuna.**
- **NOYA (2).—Algo más peligroso que su compañero anterior, fue al choque y también le faltó suerte. No pudo hacer nada más, hay que reconocerlo.**
- **VICENTE (3).—Fue éste uno de sus mejores partidos de la temporada. Con ganas, luchó mucho y hasta disputó balones por alto al contrario. Dio pases en profundidad y fue esta vez más extremo que en ocasiones precedentes. Su clase salió a relucir, como era de esperar.**

CLASIFICACION

Núm.	JUGADOR	Partidos jugados	Puntuación anterior	Puntuación domingo	Total
1	NOYA	26	42	2	44
2	ÑITO	22	41	2	43
3	BARRACHINA	22	38	3	41
4	MARTOS	20	36	3	39
5	BARRENECHEA	21	33	3	36
6	LORENZO	22	33	2	35
7	VICENTE	23	32	3	35
8	SANTOS	19	26	1	27
9	FERRANDO	16	24	—	24
10	TINAS	17	22	2	24
11	RAMONI	10	20	—	20
12	UREÑA	15	18	—	18
13	MIRALLES	12	15	2	17
14	FERREIRA	7	11	—	11
15	LARA	7	8	—	8
16	MANOLIN	4	5	—	5
17	RUIZ SOSA	3	4	—	4
18	PORTA	4	4	—	4
19	FLORES	5	4	—	4
20	GERARDO	3	4	—	4
21	BARRIOS	2	1	2	3
22	CARMELO	1	1	—	1
23	GOMEZ	2	1	—	1

Ministerio de Educación, Cultura y Deporte

PRIMERA DIVISION

LA VICTORIA DEL CORDOBA EN EL MANZANARES, SORPRESA DE LA JORNADA (1-2)

CON EMPATES A CERO FINALIZARON LOS ENCUENTROS VALENCIA-SABADELL Y ELCHE-LAS PALMAS

El Zaragoza dio buena cuenta del Málaga al derrotarle por cuatro goles a cero, y el Barcelona al Coruña por cuatro a uno

A CUATRO JORNADAS DEL FINAL DE LA LIGA SIGUEN SIN DEFINIRSE LOS ULTIMOS LUGARES DE LA TABLA

NOU CAMP

BARCELONA, 4 - CORUÑA, 1

BARCELONA, 23.—Buena entrada en los graderíos.

Barcelona: Sadurní; Torres, Gallego, Eladio; Zabalza, Fusté; Pellicer, Pereda, Martí Filosia, Zaldúa, Nieto.

Coruña: Joanet; Bello, Luis, Cholo; Gaona, Domínguez; Cortés; Sertucha, José Luis, Manolete, Beci.

El primer tiempo fue de juego igualado, rápido y con incursiones peligrosas por ambos lados. El marcador lo inauguró el Barcelona a los once minutos, en un centro de Martí Filosia, en posición de extremo zurdo, con cabezazo de Zaldúa en la boca del gol, que coloca el balón en un ángulo sin que Joanet se mueva para intentar atajar su trayectoria. El Coruña sigue mostrándose peligroso, y a los 22 minutos una magnífica escapada de Sertucha por la izquierda le proporciona un buen centro que, también en la boca de gol, de cabeza Beci se encarga de transformar el tanto del empate.

El encuentro sigue con las mismas características de fuerzas igualadas en la segunda mitad, pese que el Barcelona, a los 12 minutos, consigue adelantarse en el marcador, cuando Pellicer se interna por la izquierda y su centro lo alcanza Martí Filosia, de cabeza, sin que Joanet acierte a interceptarlo, batiéndole por alto. El Barcelona, en un minuto escaso, da un cambio total al marcador al conseguir los azulgranas dos goles. El primero, a los 34 minutos, se origina en un avance de Pereda por la derecha con centro que toca Martí Filosia, al tiempo que el central Luis y el balón llega a las mallas. Media minuto después una deficiente entrega de Joanet a su defensa la intercepta Martí Filosia que, de tiro raso, logra el 4-1 definitivo.

El Barcelona tuvo una actuación sólo discreta, aunque otra cosa pueda hacer creer el claro resultado; pero supo aprovechar las oportunidades que le brindó un Joanet bastante bajo en sus intervenciones. (Alfil.)

ALTABIX

ELCHE, 0 - LAS PALMAS, 0

ELCHE (Alicante), 23.—El campo de Altabix registró una buena entrada.

Las Palmas: Oregui; Aparicio, Tonono, José Luis; Castellanos, Nis; León, Gilberto II, José Juan, Germán, Gilberto I.

Elche: Blas; Ballester, Iborra, González; Ramírez, Llompart; Serena, Lezcano, Vavá, Asensi, García.

Comenzó el encuentro dominando el Elche, que tomó las riendas del partido imponiendo su juego. Desde los nueve minutos, el Unión Deportiva Las Palmas jugó prácticamente con diez hombres por lesión de José Juan. A los 12 minutos Serena centra sobre el marco y Oregui, acosado por Lezcano, despeja con dificultades. El Elche, a base de un juego entusiasta y rápido, pero nervioso, domina la situación; pero enfrente tenía al Unión Deportiva Las Palmas, que contraataca con rapidez, haciendo gala de su excelente control del balón y de pases largos y medidos en sus contrataques. A los 21 minutos hay una gran jugada de toda la delantera del Elche, que culmina con un tiro de Ramírez, durísimo, que detiene Oregui.

En la segunda mitad el Elche se lanza con entusiasmo sobre la puerta canaria, bien alentado por la afición local; pero Las Palmas se repliega en defensa de su marco y una y otra vez logra detener los avances locales. A los cuatro minutos, en un rápido contrataque local Vavá cede a Lezcano por encima de los defensas y cuando el interior iba a rematar dentro del área es desplazado por detrás. En esta ocasión el colegiado pita el indirecto por juego peligroso decisión que fue protestada por el público por entender que al delantero local se le impidió chutar a puerta. (Alfil.)

MESTALLA

VALENCIA, 0 - SABADELL, 0

VALENCIA, 23. — Arbitró Gómez Plata, del Colegio del Centro, desacertado.

Valencia: Pesudo; Panchulo, Anibal, Vidagañy; Sol, Antón; Huerta, Claramunt, Machicha, Paquito, Blayet.

Sabadell: Martínez; Isidro, Pini, Arnal; Marañón, Muñoz; Zaballa, Montesinos, Ortuño, Garzón, Pujol.

El partido ha sido de poco juego. En la primera parte hubo más lucha que en la segunda, registrándose un ligero dominio del Valencia, que el Sabadell neutralizó, pasando al contrataque en numerosas ocasiones, aunque en general las dos delanteras se mostraron muy desacertadas a la hora de tirar a gol. Fue más bien un partido de defensas, ya que ambas líneas de cobertura brillaron a gran altura.

En la primera parte apenas si hubo jugadas destacables. Si acaso, una ocasión perdida por Pujol, a los once minutos, y un remate de Claramunt, a los 32, que salió fuera.

En el segundo tiempo, al principio, atacó el Valencia con insistencia, pero la defensa catalana se desenvolvió bien y neutralizó todos los esfuerzos. A los 16 minutos se produjo la jugada más discutible y discutida del encuentro. Un balón despejado por la defensa catalana fue a poder de Ortuño, que se lanzó en busca de la portería contraria, cogiendo adelantada a la defensa del Valencia. Perseguido por Aníbal y Vidagañy, éstos no le dieron alcance hasta estar ya dentro del área, donde le derribaron. El árbitro señaló falta en lugar de "penalty", como reclamaron los jugadores sabadellenses. — (Alfil.)

ATOCHA

R. SOCIEDAD, 2 - BILBAO, 0

SAN SEBASTIAN, 23.—El gentío que llenaba todos los graderíos hizo que el juego se iniciara con más de quince minutos de retraso, porque el señor Medina Iglesias se negó a darle principio hasta que todos los espectadores abandonaran la franja entre el terreno de juego y las gradas. Ello motivó algunas protestas.

At. de Bilbao: Iríbar; Zugazaga, Echeberría, Sáez; Igartua, Larrauri; Arieta, Ibáñez, Uriarte, Clemente, Rojo.

Real Sociedad: Esnaola; Gorriti, Martínez, Ormaechea; Arzac, Gaztelu; Urtiaga, Urreisti, Silvestre, Mendiluce, Boronat.

A los 20 minutos, gran jugada de Silvestre, descolocando con sus fintas a la defensa bilbaína, para ceder suave a Urtiaga, que llegaba lanzado, rematando éste con fuerza, raso. A los treinta minutos, jugada entre Urreisti y Silvestre, con centro hacia Boronat, que cede también suave a Urtiaga, y éste, como la primera vez, empalma otro gran disparo que no llega a ver Iríbar.

La Real Sociedad ha superado netamente, en todos los aspectos del juego, al Atlético de Bilbao. Mayor velocidad, fuerza, reflejos y, sobre todo, remate. Los donostiarras han sido en extremo peligrosos.

Decepcionó entre los aficionados de uno y otro bando el escaso rendimiento del Atlético, que no ha chutado más que una o dos veces contra la puerta de Esnaola, por otra parte mucho más seguro que su oponente. ((Alfil.)

MANZANARES

AT. MADRID, 1 - CORDOBA, 2

MADRID, 23. — Finalizado el primer tiempo sin goles, a los 18 minutos del segundo, Rojas, que jugó durante casi todo el partido como extremo izquierda, se fue hacia el centro detrás de un balón enviado en profundidad por Costa. Rojas le ganó la acción a Martínez Jayo y salvó la salida de Rodri, driblando al portero rojiblanco, para seguir con la pelota y enviarla suavemente a la red atlética. A los 25 minutos, Diego pasó desde el extremo izquierda hacia el centro, donde Rojas, situado en la boca del gol, remató sin parar marcando el segundo gol. A los 35 minutos, Ufarte, en dudosa situación de fuera de juego, controló un balón, perseguido por Ponce. El linier señaló offside, que no obedeció el árbitro, y cuando Ufarte entraba en el área con la pelota, le entró Ponce, derribando al rojiblanco. El árbitro señaló un riguroso "penalty", que Luis transformó en el gol del Atlético.

El Córdoba se empleó con velocidad y fuerza y se ha llevado del estadio rojiblanco los dos puntos en litigio con todo merecimiento. Costa y Rojas han sido las dos piezas maestras del equipo, jugando el Córdoba con magnífico apoyo en la jugada y en la protección al compañero que estaba en posesión de la pelota.—Alfil.

At. de Madrid: Rodri; Colo, Martínez Jayo, Calleja; Melo Eusebio; Ufarte, Luis, Lamata, Adelardo, Collar.

Córdoba: García; Prieto, Toledo, Ponce; Escalante, Torres; Rojas, Alfonso, Jara, Diego, Costa.

ROMAREDA

ZARAGOZA, 4 - MALAGA, 0

ZARAGOZA, 23.—Arbitró el colegiado castellano Camacho, que estuvo bien.

Zaragoza: Alarcia; Rico, Violeta, Reija; Borrás, González; Martín, Santos, Bustillo, Villa, Planas I.

Málaga: Américo; Montero, Arias, Monreal; Migueli, Benítez; Pons, Valenzuela, Martínez, Fleitas, Otiñano.

A los veintiséis minutos, Martín se interna en el área y, tras driblar a varios contrarios, es derribado por Arias. El árbitro señala el correspondiente "penalty", que Santos trasnforma en gol, de tiro fuerte y raso. A los treinta y cuatro minutos, Violeta centra sobre el área; cabecea Bustillo hacia atrás, y Villa remata raso y cruzado fuera del alcance de Américo, consiguiendo el segundo gol. Un minuto más tarde se registra una gran jugada del Zaragoza, con pase de Rico a Villa, quien, tras driblar a dos contrarios, chuta fuerte; rechaza un defensa y el rechace lo recoge Bustillo, que marca el tercer gol enviando el balón hábilmente por encima de la puerta malagueña.

A los siete minutos de la segunda parte, saca Villa una falta fuera del área bombeando el balón, y Bustillo marca de cabeza el cuarto, ganando la acción al portero visitante.

En encuentro empezó con muchos nervios en el césped y en los graderíos, que fueron templándose a medida que los goles subían al marcador.

El Zaragoza ha dominado netamente al Málaga durante todo el primer período, pero a raíz de la consecución del cuarto tanto, amainó el empuje zaragozista, contratacando con mayor frecuencia el Málaga, pero no logró rebasar en ningún momento la línea defensiva contraria.—(Alfil.)

1-X-2 SENSACIONAL 1-X-2

D'ALTE ofrece su quinto libro: «FIGURAS MATEMATICAS DEL 1 X 2». Creo haber logrado las tablas más eficaces.

He aquí algunas, como muestra, condicionadas matemáticamente al 14, 8T., columnas: 64; 9 T., columnas: 81; 10 T., columnas: 100; 6 T. y 5 D., columnas: 132; 6 T. y 6 D., columnas: 148; 7 T. y 7 D., columnas: 203. Además, va un pequeño análisis sobre pronósticos; fenómenos y causas que entrañan tan difícil materia. Envíos contra reembolso de 106,80 pesetas; pedidos a D,ALTE, Pérez Galdós, 27 (Librería) — VALLADOLID

PARA EMBOTELLADOS Y VINOS FINOS

"Almacenes Puerta Real"

Teléfono 227987 — GRANADA

Comentario a la Jornada

LA SORPRESA, A CARGO DEL CORDOBA, MIENTRAS LA «COLA» SIGUE IGUAL

● **El 0-0 de Los Cármenes suponemos que habrá dejado satisfechos a todos. Era un resultado aparentemente al que ninguno de los dos equipos aspiraba, pero con el que los dos se han conformado. Si el Granada aspiraba a la necesaria victoria, y el Madrid quería triunfar y salir imbatido, ninguno salió al campo dispuesto a "comerse" a su contrario, sobre todo, el conjunto blanco, que ha decepcionado a los granadinos, con su juego anodino y apocado. El encuentro de la emoción, ha sido sobre todo de aceptación pasiva por los dos equipos del resultado inicial. El Granada, con la posibilidad de puntuar en Córdoba, se conformaba al empate, y lo mismo los madrileños que con él, sin pena ni gloria, mantenían su famosa imbatibilidad, que a raíz de lo visto, suponemos que será mantenida en los cuatro encuentros restantes.**

● **La sorpresa la daba el Córdoba en el Manzanares, ante ese Atlético de Madrid que empezó mal y luego se enmendó a medias, pero sin acabar de cuajar ni convencer nunca. Tarde llegan esos puntos al Arcángel, pero dejan la huella del pundonor deportivo. El empate a cero en Granada era acompañado por el de Altabix, donde el débil Elche último, que juega bastante mal en su terreno, cedía un punto al que juzgamos como el mejor conjunto del torneo: la Unión Deportiva Las Palmas. En Mestalla, ante un Valencia que nunca ha pisado fuerte en este Campeonato, el Sabadell arrancaba otro cero-cero anodino y desalentador. Goleaba el Barcelona al Coruña por 4-0, pero sigue en tercer puesto a dos positivos, difíciles de superar, del Las Palmas. Y de la serie de equipos sin mérito que le siguen, Valencia, Sabadell, Coruña, At. Madrid, Real Sociedad, At. Bilbao y Elche, pasamos a la "cola", donde apenas se han movido las posiciones, agravándose un poco la situación para el Granada, desaprovechada una buena ocasión para el Español en Pontevedra, y goleado el Málaga en Zaragoza. Málaga, Español y Córdoba parecen ser los predestinados al descenso, pero nada hay definitivo. Y posiblemente nada haya hasta la jornada 30. Van a ser cuatro jornadas dramáticas.—CHECA.**

HONEGGER

LA PONEDORA QUE BATE TODOS LOS RECORDS

Solicite información a: avigrana/sa

JILGUEROS, 2 Y 4. TLF. 235004 GRANADA

—Le estoy haciendo una cortinita para cuando ponen los anuncios.

HONEGGER Pollitas

Le asegura los más altos beneficios dentro de la mejor calidad

Solicite información a: avigrana/sa

JILGUEROS, 2 Y 4. TLF. 235004 GRANADA

NECESITAMOS DISTRIBUIDORES

en los pueblos de la provincia de Granada, donde no los tenga

Vinos VIÑALAR

DIRIGIRSE AL APARTADO DE CORREOS 249. GRANADA.

(VISADO POR LA OFICINA DE COLOCACION)

Ministerio de Educación, Cultura y Deporte

SEGUNDA DIVISION

Pugna entre el Mallorca y el Ferrol para el tercer puesto

NUEVA DERROTA DEL CADIZ EN SU TERRENO FRENTE AL ALCOYANO, QUE MARCO EL GOL DEL TRIUNFO, MIENTRAS LOS LOCALES DISCUTIAN CON EL ARBITRO

ABULTADA VICTORIA DEL GIJON EN BURGOS (6-2) Y EMPATE A CERO DEL VALLADOLID EN EL VILLAMARIN

EL SEVILLA SUCUMBIO EN VIGO POR LA MINIMA DE UNO A CERO, Y EL RAYO GOLEO AL INDAUCHU

VIGO, 23.—Por un gol a cero ha vencido el Celta al Sevilla, en el encuentro jugado hoy, correspondiente a la Segunda División de la Liga Nacional de Fútbol.

Arbitró el partido el colegiado señor Franco Martínez.

Sevilla: Rodri; Chacón, Costas, Toni; Santos, Pazos; Lora, Bergara, Eloy II, Berruezo, Hita.

Celta: Bermúdez; Pedro, Manolo Hidalgo; Mauro, Costas; Jiménez, Rivera, Abel, Pocholo, Suco.

A los siete minutos de juego se lanza el primer córner a favor del Celta, pero sin consecuencias en el marcador. En estos primeros minutos acosa más el equipo local, pero el conjunto forastero se defiende ordenadamente y contrataca con peligro.

El gol llegó en el minuto 33; Jiménez, después de hacer pared con Rivera, que había recibido el balón en el círculo central, se adelanta unos pasos y, desde muy lejos, tira a puerta; la pelota, alta, entra en la red, ante el estupor de todos.

En la segunda parte, el conjunto andaluz intenta sorprender al Celta. Los primeros cinco minutos son de gran presión. El Celta tiene que ceder dos córners consecutivos, pero sin consecuencias. (Alfil.)

BURGOS, 2 - GIJON, 6

BURGOS, 23.—Terreno en excelentes condiciones.

Burgos: Payno; Amavisca, Zamora, Aramburuzabala; Iriarte, José Luis; Turricha, Olalde, Goyarán, Galilea, Angelín.

Gijón: Castro; Echevarría, Florín, Uribesalbo; Herrero I, Ereña; Herrero II, Valdés, Paquito, Quini, Churruca.

A los doce minutos, en un mal entendimiento de la defensa burgalesa, Quini marca el primer tanto para el Gijón; a los 34 minutos, Goyarán, de cabeza, en magnífico remate a pase de Angelín, establece el empate. A los 39 minutos, Churruca marca el segundo gol del Gijón, aprovechando un fallo de José Luis.

En la segunda parte, a los seis minutos, es Churruca el que, ante el desconcierto de la defensa local, dispara de lejos y sorprende a Payno, consiguiendo el tercer tanto para su equipo. A los dos minutos Zamora, de cabeza, remata un buen centro de Iturricha y coloca el marcador en 2-3. A los 25 minutos, Valdés consigue el cuarto tanto del Gijón, y es el mismo jugador el que, a los 37 y a los 42, marca el quinto y el sexto. (Alfil.)

BETIS, 0 - VALLADOLID, 0

SEVILLA, 23.—Sin goles ha finalizado el partido Real Betis-Real Valladolid, jugado esta tarde en el Estadio «Villamarín» con excelente temperatura y regular asistencia de público.

Real Betis: Villanova; Azcárate, Díaz, Pachín; Ezequiel, Pachón; Santi, Mellado, Quino, González, Isidoro.

Valladolid: Aguilar; Cruz, Rivas, Quique; Gatell, Marañón; Moya, Alberto, Docal, Lasa, Román.

Ha dirigido el partido el colegiado aragonés señor Canera, que ha tenido algunos despistes, pero sin influir en el resultado.

El Betis ha dominado en los dos tiempos al Valladolid, pero un dominio carente de peligrosidad, con juego horizontal, sin profundizar, pese a lo cual ha tenido, sobre todo en el primer tiempo, algunas oportunidades de inclinar el resultado a su favor.

En la segunda parte no ha podido con el entramado defensivo vallisoletano.

El Valladolid, con escasos recursos ofensivos —se lesionó Román a la media hora de juego— ha limitado casi todas sus acciones a obstaculizar el juego verdiblanco escalonando sus hombres con buen orden y haciendo difícil la penetración de los locales.

Han destacado por el Betis Azcárate, Díaz y González; por el Valladolid han sido sus mejores hombres Quique, Marañón, Alberto y, sobre todo, el central Rivas, que anuló completamente a Quino. (Alfil.)

OVIEDO, 2 - MESTALLA, 1

OVIEDO, 23.—Arbitró el encuentro el señor Varas, que tuvo una mala actuación.

Real Oviedo: Lombardía; Rodríguez, Tensy, Juan Manuel; Sistiaga, Sicilia; Gento, Diéguez, Quieros, Galán, Uría.

Mestalla; Valero; Gamir, Clemente, Ripal; Nolito, Andreu; Liñana, Palau, Nebot, Forment, Aracil.

El tanteador no funcionó en el primer tiempo. Todos los goles fueron marcados en la segunda mitad. El primero de ellos, a los 24 minutos y medio, a la salida de un córner que botó el Oviedo, Uría bate al portero visitante, sin que éste pueda hacer nada para evitarlo. A los 27 minutos, una gran jugada entre Quirós Gento y Galán culmina con un soberbio cabezazo de este último jugador, que marca el segundo tanto ovetense. Faltando cuatro minutos para el final se registra un rápido contrataque de los valencianos, que coge desprevenida a la defensa del Oviedo, muy adelantada, y el delantero centro, Nebot, se planta solo ante Lombardía, al cual bate de disparo fuerte y colocado, consiguiendo el tanto del honor para su equipo.

El mejor de los 22 jugadores ha sido el portero Valero, que realizó paradas extraordinarias. También destacaron por el Mestalla Andreu y Aracil. El Oviedo ha tenido sus mejores hombres en Tensy, Juan Manuel, Galán y Diéguez. (Alfil.)

CADIZ, 0 - ALCOYANO, 1

CADIZ, 23. — Por un gol a cero ha vencido el Alcoyano al Cádiz en partido jugado hoy en esta ciudad, correspondiente a la Segunda División.

Cádiz: Martínez; López, Moreno, Camberio; Acedo, Endrina; Villalta, Bancalero, Santiago, Matías, Zacarizo.

Alcoyano: Pancho; Rayo, Simón, Rafaelín; Tejada, Boch; Saeta, Mir, Carrión, Lolín, Alonso.

Arbitró Barrenechea, del Colegio Oeste, bien a excepción de no señalar la falta que precedió al gol.

El único tanto del encuentro se marcó a los 37 minutos de la segunda parte, cuando Moreno es objeto de una falta dentro del área visitante. Los jugadores acuden a reclamarle al árbitro, lo que aprovecha Saeta para escapar hacia la meta gaditana, aguardar la salida de Martínez, y por bajo, consigue el gol.

Partido de pésima calidad, donde ninguno de los dos equipos ha desarrollado lo más mínimo que se puede exigir en fútbol.

Ganó el Alcoyano porque fue el que tuvo más suerte, casi en el único remate a puerta.

Endrina, por el Cádiz, y el meta Pancho, por el Alcoyano, fueron los que se salvaron del naufragio general.

El público pitó y chilló ruidosamente, todo lo que vio en el campo: El equipo, árbitro y entrenador, al que pidieron su inmediata dimisión. (Alfil.)

ALAVES, 2 - FERROL, 0

VITORIA, 23. — Dirigió el encuentro con bastante autoridad el colegiado andaluz señor Peinado.

Alavés: Bernardo; Ezquerra, Sarasola, Ayerbe; José Ramón, Gaitos; Nájera, Rojo, Amutio, Bua, Simo.

Ferrol: Zumalabe; Carlos Arturo, Noriega; Pascual, Aurre; Juan, Ledo, Germán, Erviti, Arroyo.

A los diez minutos de la primera parte, en plena presión local, Bua realizó una jugada por la izquierda, acercándose al área sufriendo un encontronazo con Zumalabe. El barullo lo aprovechó Amutio para marcar el primer gol. Bua, lesionado, fue atendido en la banda, reapareciendo a los cinco minutos.

A los 24 minutos el Alavés consiguió otro gol que fue anulado por fuera de juego, pasando seguidamente a presionar el Ferrol, que se mostró negativo en el remate.

En la segunda parte, a los 25 minutos, Bua realizó otra buena jugada, mostrándose lento en el remate, lo mismo que Amutio, a continuación, perdiendo ambos un claro gol. Hasta el final, el Ferrol se mostró más ofensivo, pero a los 40 minutos, el Alavés consiguió su segundo gol. Hubo un ataque entre Simo y Nájera que desbarató el meta ferrolano. Cuando la jugada estaba resuelta, el defensa Noriega, al intentar despejar, introdujo el balón en su propia meta.

El partido ha sido flojo en cuanto a juego, destacando la dureza de los gallegos, varios de cuyos jugadores fueron amonestados.

Destacaron por el Alavés la seguridad de la defensa, en particular Ezquerra, Rojo, Gaitos y algunos destellos de Bua. (Alfil.)

Todos deseamos el progreso... Cada analfabeto redimido es un gran paso hacia adelante. ACONSEJE LAS CLASES DE ALFABETIZACION.

MURCIA, 3 - JEREZ, 1

MURCIA, 23.—Arbitró con energía, el señor Ortiz Salgado, del Centro, aunque estuvo algo casero.

Murcia: José Luis; Robles, Ramos, Rebellón; Murciano, Erviti; Juan Antonio, Terol, Alenza, Toto, Pose.

Jerez: Fernández; Acuña, García, Juanele; Lolo, Garrido; Alias, Chani, Alvares, Cruz, Marcade.

A los tres minutos del segundo tiempo Terol, al rematar un córner, marca el primer tanto murciano. Empata Alvarez a los 23 minutos, al arrebatar el balón de las manos de José Luis. A los 31, un cabezazo de Alenza a la salida de un córner se convierte en el segundo tanto local y a los 41, se señala un penalty contra el Jerez, por falta a Ramos dentro del área, que Juan Antonio transforma en el tercer tanto.

Mal partido del Murcia, con exceso de nervios en sus jugadores. José Luis, Alenza y Robles, fueron los reales artífices de la victoria frente a un Jerez Industrial que gustó mucho en La Condomina por su total entrega y entusiasmo.—(Alfil.)

ONTENIENTE, 4 - C. SOTELO, 1

ONTENIENTE, 23. — Arbitró el señor Sáinz Elizondo, bien.

Calvo Sotelo: García Fernández; Portillo, Torréns, Chufi; Marín, Rodríguez; Rovira, Falín, Posada, García y Villapunt.

Onteniente: Galán; Mora, Pons, Marzal; Figueirido, Bisbal; Diestro, Paco Portalés, Aparicio, Olivella y Bermúdez.

A los 17 minutos de la primera parte Olivella marca el primer tanto local.

A los dos minutos de la segunda parte se sanciona al Calvo Sotelo con penalty por mano de un defensa dentro del área y Aparicio lo transforma en el segundo. A los 24, Bermúdez consigue el tercero y a los 27 Villapunt, en un contrataque, obtiene el primero y único gol visitante. A los 32 se sanciona con otro penalty a los forasteros y Aparicio lo convierte en el cuarto gol.

Se lanzaron seis córners por el Onteniente y tres por el Calvo Sotelo. El arbitraje fue lo mejor del partido.—(Alfil.) que estaba en posesión de la pelota.

RAYO, 6 - INDAUCHU, 0

MADRID, 23.—Por el resultado de seis goles a cero el Rayo Vallecano ha derrotado esta mañana al Indauchu.

El Estadio Vallecano, con una buena entrada, no tenía un terreno de juego para hacer malabarismos; mucho barro debido a las recientes lluvias, y los seis goles se debieron a una mañana «muy desafortunada» del meta visitante, Calvo.

A las órdenes del colegiado Ibáñez Alarcón, que no tuvo problemas a lo largo de los noventa minutos, los equipos presentaron las siguientes alineaciones:

Indauchu: Calvo; Doro, Balier, Melchor; Gorostiola, Zamacona; Manuce, Rojo, Menchaca, Zuazaga, Basaras.

Rayo Vallecano: Samper; Cristóbal, Mariano, Fernández; Cachicha, Ráez; Relines, Pastor, Fede, Potele, Bordons.

Todos los goles llegaron tras el descanso.

En el minuto cuatro inaugura el marcador Fede; cuatro minutos más tarde es Potele quien coloca el dos a cero; en el minuto 17, Pastor consigue el tercero; vuelve a marcar Potele en el minuto 34, tras un fallo descmunal de Calvo; de nuevo es Potele quien marca, en el minuto 43, y, un minuto más tarde, Pastor fue quien disparo a puerta y Calvo, el desafortunado meta indauchutarra, no bloquea bien el balón, significando el seis a cero definitivo. (Alfil.)

Comentario a la Jornada

LA INQUIETA «COLA» Y OTROS RESULTAOS LLAMATIVOS

● **El Cádiz se ha complicado la vida con su derrota en casa frente a un rival para la salvación como era el Alcoyano. Ahora es el cuarto candidato a la Tercera División. El Alcoyano, por su parte, pone tierra por medio con esa victoria que reduce a dos los negativos en cuenta. También el Ilicitano, que iba por buen camino, daba un paso atrás perdiendo en casa con el Mallorca. Los tres más afectados por el pozo negro del descenso, Jerez, Indauchu y Mestalla, perdieron fuera, siendo el resultado más llamativo la goleada del equipo vasco en Vallecas. El sexto en discordia para los últimos puestos es el Alavés, con cinco negativos, pero que ayer supo vencer al siempre difícil Ferrol, con lo que se mantiene a cierta distancia, cualquier descuido, sin embargo, le resultará decisivo.**

● **En la cabeza, sorpresas. El encuentro de gran rivalidad por el primer puesto entre Celta y Sevilla, se resolvió por la mínima a favor de los locales, los gallegos en este caso, por lo que el resultado es lógico y la disputa sigue para sucesivas jornadas. La novedad principal está en el Mallorca, que vencedor en Elche del Ilicitano se coloca con los mismos siete positivos del Ferrol, por lo que el tercer puesto está en disputa, y este tercer puesto tiene aspiraciones de ascenso, pues son tres los que pasan a Primera directamente, y naturalmente, tres los que bajan a Segunda de la División de Honor. Interesante desde luego esta cabeza de la Segunda.**

● **De nuevo sorprendió el Gijón, con una victoria en campo foráneo muy llamativa: ese seis-dos al Burgos es casi un récord. Lo mismo que el seis-cero del Rayo al Indauchu y en menor grado el cuatro-cero del Onteniente al Calvo Sotelo. El Valladolid se quitaba uno de sus negativos en Sevilla, mientras el Betis perdía uno de sus positivos, ahora en vez de tres están a dos y dos. Finalmente, el Murcia vencía sin complicaciones al Jerez Industrial por tres-uno.**

● **Tres victorias fuera y un empate es un buen indice de movimiento. La Segunda está muy disputada, y dentro de unas semanas, cuando finalice la Primera, concentrará toda nuestra atención.—CHECA.**

SU REGALO
para BODAS
ONOMASTICAS
CUMPLEAÑOS
ANIVERSARIOS, etc.
en
RELOJERIA GRANADA
JOYERIA ★ PLATERIA
CAMPOVERDE, 3

LA QUINIELA PREMIADA

ESTA ES LA QUINIELA DE LOS CATORCE ACIERTOS

Valencia - Sabadell ...	x
Zaragoza - Málaga... ...	1
R. Sociedad - At. Bilbao	1
Pontevedra - Español...	1
Barcelona - Coruña ...	1
At. Madrid - Córdoba ...	2
Granada - R. Madrid...	x
Elche - Las Palmas ...	x
D. Alavés - Ferrol	1
Betis - Valladolid	x
Onteniente - C. Sotelo	1
Ilicitano - Mallorca ...	2
Burgos - Gijón	2
Celta - Sevilla	1

SASTRERIA
A MEDIDA
LUIS SANCI
• ELEGANCIA
• DISTINCION
PLAZA CAMPOVERDE
(Antes Matadero)

PROXIMA QUINIELA

At. Bilbao - At. Madrid
Coruña - Pontevedra
R. Madrid - Zaragoza
Málaga - Elche
Sabadell - R. Sociedad
Córdoba - Barcelona
Español - Granada
Valladolid - Ferrol
Mestalla - Betis
Indauchu - Oviedo
Alcoyano - Rayo Vallec.
Jerez Ind. - Onteniente
Mallorca - Murcia
Sevilla - Burgos

RESERVAS

Calvo Sotelo - Cádiz
Gijón - Ilicitano

inter
el televisor de ley
CON 2 AÑOS DE GARANTIA BASICA
DISTRIBUIDOR:
ELECTRODOMESTICOS
NAVAS
FRANCISCO ALMAGRO DIAZ
NAVAS, 16 TEL. 22 93 29

Ministerio de Educación, Cultura y Deporte

TERCERA DIVISION

Perdió el Jaén en Puertollano un partido que pudo empatar (2-1)

VICTORIAS LOCALES DEL LINARES (4-0) Y DEL ADRA (1-0), Y EMPATE DEL ILITURGI EN ELDA, EN UN MAL ENCUENTRO DE LOS DOS EQUIPOS (1-1)

Ante este contratiempo y el poco entusiasmo que pusieron en la contienda, los visitantes dejaron jugar a placer, abiertamente y sin dureza, dando facilidades al Sevilla Atlético, que supo aprovecharse para que el marcador reflejase la diferencia entre ambos conjuntos. A todo esto hay que añadir la lesión del meta almeriense Arias, en encontronazo con Redondo y la expulsión del interior Lolín por agresión a un contrario.

PUERTOLLANO, 23. — (*Crónica especial de HOJA DEL LUNES*). — Partido entretenido y al final emocionante por la fuerte presión ejercida por los forasteros en busca del gol del empate. Dado que ambos conjuntos han empleado un sistema similar, el dominio fue alterno en la primera parte, si bien la iniciativa corrió más a cargo del equipo local. En este primer tiempo la pelota movida con rapidez pasaba de un campo a otro, alternativamente, pero realmente, los momentos de auténtico peligro para la integridad de las metas, fueron escasos, aparte los dos goles, solamente cabe destacar un disparo de Sánchez, que repelió el larguero, y un zurdazo impresionante de Tomares, que salió fuera por muy poco.

El primer tanto fue conseguido a los 29 minutos al sacar una falta, se introduce la pelota en la red visitante.

Sin embargo, la alegría de los locales duró poco, puesto que nada más sacar del centro, Ginesín aprovecha un fallo de Aguinaga y logra la igualada, con la que había de terminar la primera parte.

Al comenzar la segunda los locales se lanzan en tromba, y a los nueve minutos, tras una bonita jugada del ataque local, Barril tira fuerte, rechazando la escuadra y Chone, que venía lanzado, marcaba de cabeza y a puerta batida. A partir de este momento, el Jaén pasa a dominar buscando la igualada, pero se mostró ineficaz, mientras los locales se defendieron bien, logrando llegar al final sin mayores contratiempos. Destacaron Barril, Rojas, Fabián y Chone, por los locales, y Reina, Acero, y León, por los visitantes.

La labor del señor Campillo, árbitro de turno, correcta.

Real Jaén: Pérez Domínguez; Quico, Pla, Delgado; Reina, Tomares; Manolín Cuesta, Acero, Ginesín, León, Maño.

At. Calvo Sotelo: Martín; Doblado, Fabián, Aguinaga; Biosca, Barril; Laborda, Sánchez, Chone, Polo, De la Rosa. (Mencheta.)

ELDENSE, 1; ILITURGI, 1

ELDA, 23. — (Crónica especial de HOJA DEL LUNES). — A los pocos minutos de comenzar el encuentro, Del Viso logra el primer gol del partido a fallo de la defensa local.

A los 40 minutos Sanjuán tira desde lejos y Viseras desvía la pelota, descoloca a Quincoces y consigue el tanto del empate con que terminaría la primera parte y la segunda de este soporífero partido.

Nada podemos decir de este encuentro, donde no ha habido fútbol, más que un peloteo insulso, sin clase y sin nada que justifique a lo que ha ido a las taquillas el pobre aficionado del Eldense, que está padeciendo la peor y más decepcionante temporada en su dilatada historia deportiva. El empate ha sido el justo premio a una tarde rematadamente mala entre dos equipos exageradamente malos. El señor Juliá, árbitro del partido, ha estado a tono con el mismo.

Eldense: Sánchez Rolan; Chuli, Echevarría, Poceiro; Estrela, Mulita; Moro, Sanjuán, Botello, Martínez, Beato.

Iliturgi: Quincoces; Zurita, Viseras, Fiñana; Salas, Del Viso; Guerrero, Bizcocho, Haro, Cruz, Llamas. (Mencheta.)

LINARES, 4; LA UNION, 0

LINARES, 23. — (Especial de HOJA DEL LUNES). — En el primer tiempo no se marcó ningún gol, pese al dominio constante de los de casa.

Linares: Salazar; Barrachina, Yiyi, Beltrán; José Antonio, Perelló; Plaza, Vélez, Cacu, Velasco, Chicote.

La Unión: García; Blasco, Jura, Sornichero; Guerrero, Rubio; Lorca, Ramón, Mena, Llamas, Santos.

Sornichero es retirado del campo lesionado.

A los siete minutos del segundo tiempo, hay una falta contra el equipo forastero, Chicote se hace con el esférico y marca el primero.

A los 15 minutos hay un avance por el lado izquierdo, Cacu se cruza y de tiro raso consigue el segundo.

Siete minutos más tarde La Unión es castigado con córner. Lo recoge Chicote y marca el tercero.

A los 26, a un pase del ala izquierda, Cacu, desde fuera del área, tira raso y fuerte, consiguiendo el cuarto y último.

La Unión ha estado muy flojo todo el encuentro y no se le ha visto nada destacado. Sólo el portero ha gustado. El Linares realizó un buen encuentro en líneas generales. La actuación del señor Gallardo, sevillano, bien. (Mencheta.)

SEVILLA AT., 9; ALMERIA, 0

SEVILLA, 23. — (Crónica especial de HOJA DEL LUNES). — El arbitraje del colegiado ceutí, señor Amator, sin complicaciones.

Sevilla At.: Carmelo; Crespillo, Catalán, Santi; Rodríguez, Fernando; Moyano, Roldán, Redondo, Ortega, Boni.

Almería: Arias (Julio); Collado, Ruiz, Reyes; Aramburu, Escribano; Enrique, Lolín, Basora, Jaime, Amarilla.

Mediana entrada registró el estadio Ramón Sánchez Pizjuán, en el que el Sevilla Atlético consiguió una abultada goleada frente al Almería, que se presentó en el estadio a disputar el encuentro sin entrenador, habiendo realizado el viaje a Sevilla con el auxilio del Ayuntamiento de su capital.

Fue el equipo visitante un conjunto mediocre que no pudo contener al Sevilla Atlético, que en el primer tiempo supo marcar cuatro tantos. Dos de ellos fueron conseguidos por Redondo y los otros por Ortega y Boni.

En esta primera parte y después de los goles, se produjo la lesión de Arias, que fue sustituido por el suplente Julio.

A continuación tampoco el meta suplente pudo impedir que el Sevilla Aalético perforara su meta cinco veces más. Dos goles marcó Roldán y los tres restantes fueron obra de Moyano, Ortega y Boni. El partido ni que decir tiene que fue de neto dominio del Sevilla, que jugó a placer y el Almería aceptó deportivamente la derrota. Destacaron por los locales Fernando, Catalán y Moyano, y por el Almería, únicamente cabe destacar a Amarilla, que fue el único que puso más decisión en la contienda. — (Mencheta.)

ADRA, 1; AT. MALAGUEÑO, 0

ALMERIA, 23. — (Crónica especial de HOJA DEL LUNES). — Empieza el partido y el Adra se lanza desde el primer momento al ataque, ligando jugadas y haciéndose dueño del centro del campo. Sus hombres se entienden perfectamente y la defensa se muestra segura en las pocas ocasiones en que los delanteros malagueños llegan al área.

Adra: Ibáñez; Acosta, Martínez, Domínguez; Amadeo, Moreno; Faustino, Oscáriz, Saborido, Román, Céspedes.

At. Malagueño: Aguilar, Peláez, Beigbeder, Camargo; Montiel, Vicente; Fox, Troyano, Zárate, Borrego, Clares.

En el minuto 21 hay una falta dentro del área visitante, lanzándose un tiro indirecto y ocasionando un momento de gran peligro que salva Aguilar. Cinco minutos después y en uno de los continuos acosos del Adra, nuevamente Aguilar se luce en magnífico despeje.

En el minuto 27, en un córner contra el Malagueño botado por Céspedes, da ocasión a un fallo de Román cuando estaba en óptimas condiciones para marcar. En el 32, buena jugada de Saborido, que resuelve la defensa malagueña. Un minuto después, una falta sacada por Acosta, falla Aguilar y Román, oportuno, de cabeza, consigue el único gol del encuentro. Reacciona el Malagueño, que se lanza al ataque y se suceden sendos disparos de Beigveder, que detiene con seguridad Ibáñez, terminando el primer tiempo sin variaciones.

En la segunda mitad el juego del Adra decae bastante, quizás a consecuencia del fuerte tren de la primera mitad, correspondiendo por tanto el dominio territorial al Malagueño, peso a pesar de ello sus delanteros no aciertan en el tiro, ganándoles casi siempre la acción la defensa abderitana, muy segura todo el partido. Hacia el minuto 30, el Adra se recupera y vuelve a llevar el mando del encuentro. En el 37, Faustino tira ligeramente desviado.

En el minuto 40, centro de Faustino y remate fuera de Saborido, cuando lo más sencillo hubiese sido conseguir el gol. En el minuto 42, nuevamente Faustino en gran jugada, fuerza el córner, que es lanzado sin consecuencias. Sin más jugadas por el Adra, dignas de mención, termina el encuentro.

Destacaron por el Adra, Acosta, Amadeo, Faustino y Román. Por el Malagueño, Beigbeder, Montiel, Clares y Borrego.

Buen arbitraje del señor Cueto, del Colegio Granadino. (Mencheta.)

En la calle de GANIVET los locales comerciales del «EDIFICIO CERVANTES»

Valen en propiedad más barato que un traspaso

SOLO QUEDAN TRES

APRESURESE

Luego no se lamente

Navarro Plaza

San Matías, 8. - Teléfono 229789

GRANADA

¡¡ESPAÑOLES Y EXTRANJEROS: LA LEGION OS ESPERA!!

Para los tercios saharianos: Con el servicio militar cumplido, haber mínimo diario en mano, 60 pesetas aumentado por años de servicio. Dos pagas extraordinarias al año del sueldo y premios de permanencia. Elevados pluses por destacamento y nomadeo. Primas de enganche: Por tres años, 2.000 pesetas; por cuatro, 2.800 y por cinco, 3.802. Masita para vestuario y primas de renganche anuales. Gratificaciones de especialidad técnica.

Para los tercios del Norte de Africa: Con el servicio militar cumplido, haber mínimo diario en mano de 36 pesetas, aumentado por años de servicio. Dos pagas extraordinarias al año. Primas de enganche, masita para vestuario y primas de renganche anuales.

Acudid a alistaros al banderín de enganche instalado en el Gobierno militar de la provincia, con la documentación siguiente:

Mayores de edad: Los que manifiesten ser mayores de edad no precisan documentación.

Menores de edad: Consentimiento paterno, materno o tutores.

Condiciones: Edad de 18 a 30 años. Ser soltero, o viudo sin hijos

Tropa en filas: Pueden ingresar en la Legión por 16 meses, dos o más años, con haberes legionarios solicitándolo por instancia al general subinspector de la Legión.

Extranjeros: En iguales condiciones se admiten de todas las nacionalidades

Informaros en los Ayuntamientos y en los puestos de la Guardia civil.

POR FAVOR, VACUNE A SUS HIJOS.

Ministerio de Educación, Cultura y Deporte

CATEGORIA REGIONAL

El Recreativo goleó al Olula del Río (7-1)

MARCARON PIRRI (2), MACHADO, TANTAN, BLANCO, JOYA Y MORENO-LOPEZ POR LOS LOCALES, SIENDO GUILLERMO EL AUTOR DEL GOL VISITANTE

Brillante victoria del Basti O. J. E. en Dalías, único vencedor a domicilio. El Imperio de Albolote, en el mejor partido de la temporada, venció al Jaén Deportivo, mientras el Maracena se dejó arrancar un punto por el Hispania

MACAEL, TORREDONJIMENO Y VANDALIA LUCHAN POR OCUPAR EL SEGUNDO LUGAR DE LA TABLA, AUNQUE LA VENTAJA ES DE LOS PRIMEROS

Con una goleada, que pudo ser mayor se despidió el Recreativo de sus seguidores, en este torneo de Primera Regional que está a punto de finalizar, sólo le queda el desplazamiento a Churriana, y que ha constituído un éxito para las huestes que prepara González, que ha terminado en gran campeón, tras una buena campaña, en la que había de todo, buenos partidos, regulares y malos, pero ello es natural en un remozado equipo, que ha tenido que sufrir varios cambios, producto de la dureza del torneo. Exito de ayer ha sido como en tantas ocasiones obra de los cuatro jugadores del centro de campo, y digo cuatro porque aunque Machado es, casi siempre, el hombre de cierre, en esta ocasión ante la inoperancia de la delantera del Olula, se ha convertido en un alimentador más de la delantera y hasta en goleador, aunque esta faceta la ha puesto de manifiesto en más de un partido. Es una lástima que un buen jugador, que cuando tiene gana, mueve magníficamente a sus compañeros de vanguardia no se decida a dar el paso definitivo como jugador de fútbol, nos estamos refiriendo a Blanco, verdadero motor del equipo, apoyado esta vez por sus compañeros Moreno-López y Joya, con la ayuda de Machado, pues ellos han jugado como han querido cortando y pasando de forma magnífica a sus compañeros de la delantera con magníficas aperturas y lanzamientos a los extremos en donde Tantán, una vez más ha hecho lo que ha querido con su par oponente, no habiendo subido más goles al marcador, debido a los deseos reiterados muchas veces de Mateo de llegar con el balón hasta la cuarta fila del graderío de preferencia, con lo fácil que es controlar, correr un poco la banda y centrar, más aún en las magníficas condiciones que tanto Blanco como Moreno-López le cedían los balones.

Como esto del fútbol, cada día se va alejando más de la lógica así tenemos en este encuentro que cuando mejor se ha jugado, todo al primer toque, sin que los contrarios pudieran hacer nada, salvo contados contrataques, en uno de los cuales marcaron su gol, fallando Domingo otro cantado, ante la calidad del juego de Blanco y sus compañeros, se marcaron menos goles que en la continuación, en la que con el partido resuelto se fue más al lucimiento personal, cosa lógica y totalmente disculpable, que registró una contabilidad de cuatro goles, mientras en la primera un discreto tres a uno no recogía con toda fidelidad los méritos de los recreativistas, que han jugado un completo partido, en el que hay que destacar junto a los ya nombrados, a los laterales Martínez y Clavijo sobretodo el segundo, que no solamente se han conformado con guardar su parcela, sino que se han lanzado en muchas ocasiones al ataque en funciones de extremos, en una buena labor de conjunto en la que los menos fueron Mateo y Castillo, debe ser táctica del entrenador el quitar a un meta que no recibió ni un gol en partido anterior y sacar al suplente de aquél en el jugado ayer, que a nuestro modesto entender se "tragó" el único gol visitante.

El Olula es un conjunto más de este grupo, con una flojísima defensa que fue desbordada como quisieron por los delanteros y medios recreativistas, hay que tener en cuenta el magnífico partido de éstos, siendo merecedores de destacarse su interior izquierda Guillermo, jugador con maneras y autor del único gol de su equipo, sin que le acompañara nadie, defendiéndose como pudieron los demás de las avalanchas recreativistas.

La labor del arbitraje estuvo a cargo del colegiado granadino señor Avila que realizó un bien cometido aunque en las bandas no estuviera bien auxiliado, pero siguió el juego de cerca y como los jugadores le dieron facilidades su trabajo fue fácil y todos quedaron contentos.

Olula del Río: Nogueras; Sánchez, Garre, Castaños; Castejón, Cegarra; Juanillo, Vizaíno, Cuenca, Guillermo y Domingo.

Recreativo: Castillo; Martínez, Lelo, Clavijo; Joya, Machado; Mateo, Moreno-López, Blanco, Pirri y Tantán.

VANDALIA, 7; CAROLINENSE, 1

PELIGROS, 23.—(De nuestro corresponzal).—Como despedida del torneo en este último encuentro que el Vandalia ha jugado en su campo, el equipo local ha hecho encajar al Carolinense, rival de turno, un 7-1, en una mañana de auténtico verano, resultado que no fue de verdadero escándalo gracias a la apatía de los delanteros del Vandalia que en la segunda mitad jugaron un poco confiados en el 5-1 con que concluyó la primera mitad.

A las órdenes del Sr. Monte, los equipos se alinearon así:

Vandalia: Cobo; Fernando, Cepillo, García; Paquillo, Saavedra; Bosco, Miguel, Contreras, Expósito y Pepito.

Carolinense: Vicente; Godoy, Gavilán, Machado; Muela, Mula; Julio, Delgado, Blas, Arellano y Mellado.

Ya, a los siete minutos de partido, Expósito recoge un rechace de la defensa visitante y con un buen tiro inaugura el marcador, para tres minutos más tarde Miguel lanzar a Pepito el cual es objeto de penalty que tirado por Miguel con su proverbial maestría se convierte en el segundo. Prosigue el dominio local y a los dieciocho minutos Contreras cabecea hacia atrás y marca el tercero, para a continuación en un contrataque forastero Saavedra da con la mano al balón dentro del área y el correspondiente penalty es transformado por Mula en el único gol forastero. Rondando el minuto cuarenta, Pepito remata al poste y Bosco con tranquilidad consigue el cuarto, para faltando tres minutos Contreras hacer el quinto al rematar una buena jugada de toda la delantera.

En la continuación el marcador no funciona hasta el último cuarto de hora de partido en el que Bosco hace el sexto y Fernando cierra la cuenta con el clásico gol de cojo, puesto que pasó a la delantera al lesionarse con anterioridad.

El conjunto de La Carolina ha batallado durante los noventa minutos y ha contratacado con ganas e ilusión, pero infructuosamente destacando su central Gavilán y el medio, Mula, así como la peligrosidad de su delantero centro Blas. El equipo local ha hecho una primera parte buena y en la continuación ha acusado el fuerte calor, mereciéndose destacar a García, Cepillo, Bosco y la gran recuperación del capitán Miguel que parece que volverá a ser el motor del equipo y que con Contreras llevó el peso de los ataques locales.

TORREDONJIMENO, 4; PLUS ULTRA, 0

TORREDONJIMENO, 23.—(De nuestro corresponsal Gustavo Hermoso).—El equipo almeriense, en un bonito encuentro que correspondiente a la categoría regional se ha disputado en la tarde de hoy. Es aún más de resaltar la victoria dado que en el equipo local han jugado más de la mitad de los efectivos que por la mañana había disputado frente al Triana el encuentro del vuelta de Copa aficionados de España y pese al esfuerzo que supuso intentar levantar el resultado de Sevilla del domingo anterior, no tuvieron inconveniente en alinearse por la tarde, brindando un magnífico partido frente al buen equipo que es el Plus Ultra que ha batallado en todo momento podiendo de manifiesto sn excelente preparación física y la calidad de sus hombres.

El primer tiempo terminó con el resultado de dos cero favorable a los locales, marcados por Garrido, que remató un pase adelantado de Ramón. En la continuación sigue la misma tónica de fútbol, continuando el dominio liocal y la ordenada defensa almeriense y su buen contrataque que se estrella ante la buena labor de la cobertura del Torredonjimeno. Dos goles más vinieron a unirse a los primeros obra de Garrido, nuevamente, y Blanca.

Arbitró bien el colegiado de Jaén señor Arias.

Torredonjimeno: Jesús; Pérez, Rufino, Parras; Gálvez, Blanca; Cañero, Ramón, Mores, Juan Manuel, Borrego.

Plus Ultra: Roque; Mojácar, Escamilla, Morillas; Juanillo, Maxi; Marzo, Criado, Penno, Angel, Pepito.

MARACENA, 2; HISPANIA, 2

MARACENA, 23. **(De nuestro corresponsal).** — El Hispania ha conseguido arrancar un valioso positivo del campo del Maracena, en el encuentro jugado esta mañana, correspondiente a la Primera Regional, categoría preferente.

El partido ha tenido dos fases distintas, ya que en la primera ha dominado el Maracena, y fruto de ello han sido los dos goles conseguidos, mientras el Hispania se contentaba con defender su escasa derrota, aunque de vez en cuando intentaba el contrataque, que moría en las líneas de cobertura locales. Pero en la continuación, la decoración cambió, y los dominados, al conseguir a los tres minutos de partido su primer gol, vieron claramente cuál había de ser el camino a seguir y se lanzaron resueltamente al ataque, hasta conseguir el empate. Una vez logrado éste, cerraron sus líneas, y entonces fue cuando reaccionó el Maracena, que pese a sus esfuerzos, se vio impotente para levantar el resultado, que en realidad corresponde a los méritos de ambos equipos, los cuales dominaron un tiempo cada uno.

Los goles fueron conseguidos por Ruz y Morillas, los del Maracena, en el que hay que destacar el formidable partido de Barrios, y Valdivieso los dos del Hispania.

Arbitró bien el señor Millán, del colegio granadino.

Maracena: Diego; Ibáñez, Armando, Hita II; Hita I, Barrios; Joaquín, Ruz, Manolete, Corral Morillas.

Hispania: Galván; Torres, Machado, Paquitico; Manolo, Berenguer; Cuco, Segura, Valdivieso, Pepe Luis, Luisillo.

AT. MACAEL, 3; CHURRIANA, 1

MACAEL, 23. **(De nuestro corresponsal, Julián TORRES).** — Un partido correcto, bonito y bien jugado por ambas partes es el que han visto los espectadores en la tarde de hoy entre los equipos del Atlético Macael y el Churriana de Granada, en la penúltima jornada de la Primera Regional Preferente.

Ha gustado mucho el equipo granadino, que ha demostrado ser un buen conjunto, con acople de líneas ,calidad en sus hombres y una puesta a punto magnífica, mientras que los locales, que han puesto a contribución sus mismas armas, han sido más incisivos de cara al marco, y ello les ha dado merecidamente la victoria, puesto que en realidad ha sido un partido jugado de tú a tú, con derroche de facultades, que ha arrancado el aplauso en muchas ocasiones de los numerosos espectadores que han acudido al mismo.

Los primeros cuarenta y cinco minutos terminaro ncon un gol a cero favorable a los locales, obra de Justo, que culminó una jugada de toda la delantera. En la continuación, a los doce minutos, Justo fue objeto de penalty, que, lanzado por Frasco, se convirtió en el segundo, para conseguir este mismo jugador el tercero. El gol del Churriana fue conseguido por Burgos, al recoger un rechace de la defensa local, al lanzar un libre directo Granados.

Churriana: Delgado; Angel, Morente, Rubio; Peinado, Candela; Machado, Granados, Burgos, Jaramillo, Galvani.

At. Macael: Villanueva; Raya, Paco, Sabiote; Torrux, Catalán; Andrés, Cañadas, Frasco, Pepe Luis, Justo.

DALIAS, 0; BASTI O. J. E., 3

DALIAS, 23. **(Por teléfono).**—Por tres goles a cero ha vencido el equipo visitante al local, en uno de los más desafortunados partidos que el Dalías ha brindado a sus seguidores, y último que se juega en este campo del torneo de Primera Regional Preferente.

El Basti O. J. E. ha dominado durante todo el encuentro y se ha impuesto totalmente a un equipo que, diezmado por las lesiones, ha presentado un conjunto con muchos hombres nuevos que no han encontrado su sitio en toda la tarde, sin que esto menoscabe el encuentro que los visitantes han realizado, justificando su buena calidad de equipo, recuperado del bache aquel que siguió a su pérdida de punto, con un buen asamblaje de líneas y un ordenado sistema defensivo, al que acompaña una excelente labor de centro del campo para terminar en tres positivos delanteros, entre los que hay que destacar a Simón, veloz, inteligente y escurridizo.

Basti O. J. E.; Santos; Curva, Moreno, Nene; Soriano, Benito; Simón, Contreras, Martínez, Morales, Grego.

Dalías: Aguilera; Pomares, Criado, López; Aguilera II, Moya; Liduaña, Bayo, Vel, Salinas, Irola.

IMPERIO, 6; JAEN DEPORTIVO, 2

ALBOLOTE, 23. **(Por teléfono.)**—En el mejor partido de la temporada el Imperio de Albolote ha vencido al Jaén Deportivo, en partido correspondiente a la Primera Regional Preferente, despidiéndose de esta magnífica forma de los numerosos espectadores que en la extraordinaria mañana que ha hecho se congregaron en el campo de San Antonio, no muy convencidos de la victoria de su equipo ante los jienenses, que venían precedidos de una fama de equipo de buen fútbol y puntero.

Ha sido un magnífico encuentro el que ambos onces han brindado, sobre todo, por parte local, en el que ha abundado las buenas jugadas, aunque la primera parte del encuentro la labor más brillante ha sido de parte del Imperio que ha superado netamente a sus rivales y prueba de ello es que al final de la misma un elocuente tres-cero favorable a los locales campeaba en el marcador, fruto del buen juego realizado y, sobre todo, de la labor de la delantera, de cara al marco.

En la segunda mitad, el Jaén Deportivo sale fuerte y fruto de ello es que acortan distancias en el marcador y pronto logran sus dos goles, obras de Cárdenas y Carrillo, pero ello no influye en la moral de los jugadores del Imperio, que se sobreponen y vuelven a jugar de la forma brillante y vistosa de la primera parte y consiguen dos nuevos goles con los que se cierra la cuenta y que ha dado una nueva victoria al Imperio, de forma merecidísima, pese a las dificultades que el entrenador cuenta para hacer el equipo, entre lesiones y otras bajas, pero los jugadores que salen al campo se superan y prueba de ello es este triunfo.

Los goles del Imperio fueron conseguidos por Montero (2), Santiago, Garre y Benito, mientras Huertas y Carrillo hicieron los del Jaén Deportivo.

Imperio: Lele; Marabulla, Adrián, Reina; Requena, Carriolo; Benito, Aneglo, Garre, Montero y Santiago.

RESULTADOS

RECREATIVO, 7; Olula, 1
Vandalia, 7; Carolinense, 1
Maracena, 2; Hispania, 2
Imperio, 5; Jaén Dep., 2
Dalías, 0; Basti, 3
Macael, 3; Churriana, 1
Torredonjimeno. 4; Plus Ultra, 0

CLASIFICACION

CLUBS	J.	G.	E.	P.	F.	C.	P.	+—
RECREATIVO	25	19	2	4	63	23	40	+14
Macael	25	15	4	6	56	28	34	+ 8
Torredonjimeno	25	14	4	7	55	31	32	+ 6
Vandalia	25	12	6	7	60	36	30	+ 4
Plus Ultra	25	1[illegible]	3	9	50	56	29	+ 5
Basti O.J.E.	24	13	2	9	45	27	28	+ 4
Maracena	25	11	4	10	38	37	26	
Jaén Dep.	25	10	4	11	69	43	24	
Churriana	25	10	4	11	36	42	24	
Hispania	25	8	5	12	41	60	21	— 3
Imperio	25	8	4	13	41	37	20	— 6
Olula	25	7	4	14	43	66	18	— 6
Dalías	25	7	2	16	29	62	16	—10
Carolinense	24	2	2	20	20	74	6	—16

EXCELENTISIMA DIPUTACION PROVINCIAL DE GRANADA

SECRETARIA GENERAL

ANUNCIO

En el Boletín Oficial de la provincia número 51 de 5 de marzo de 1969 y en el Boletín Oficial del Estado número 59 de 10 de indicados mes y año, se anuncia licitación para la adquisición mediante concurso de artículos comprendidos bajo la denominación de VIVERES (entre otros se licitan aceite de oliva, arroz, azúcar, carne, frutas del tiempo, harina, huevos, leche, patatas, pescado, verduras, etcétera), con destino a Establecimientos Benéficos Provinciales.

Las proposiciones, redactadas con arreglo al modelo, se presentarán en la Sección de Contratación de esta Secretaría General hasta las doce horas del próximo día 5 de abril de 1969, encontrándose en la citada dependencia a disposición de los interesados el expediente de que se trata en unión de los pliegos de condiciones.

Lo que se hace público para conocimiento de las personas naturales o jurídicas a quienes pudiere interesar.

Granada, a veintidós de marzo de mil novecientos sesenta y nueve.

V.º B.º
EL PRESIDENTE
Fdo.: Enrique Martínez-Cañavate Moreno

EL SECRETARIO GENERAL
Fdo.: Antonio Hernández Carrillo y Fernández

EXCELENTISIMA DIPUTACION PROVINCIAL DE GRANADA

SECRETARIA GENERAL

ANUNCIO

En el Boletín Oficial de la provincia número 48 de 1 de marzo de 1969 y en el Boletín Oficial del Estado número 56 de 6 de marzo de indicado año, se anuncia licitación mediante el procedimiento contractual de subasta de las siguientes obras:

Camino de la carretera del Estado en Castril al de Benamaurel a Cortes de Baza, Trozo I (desde el empalme de la carretera del Estado hacia las Almontaras), proyecto de mejora, acondicionamiento y riego de betún asfáltico, con presupuesto de ejecución por contrata de 4.000.000 de pesetas.

Camino local de Benamaurel a Cortes de Baza, proyecto de mejora y acondicionamiento con recargo de firme y riego asfáltico, con presupuesto de ejecución por contrata de 5.741.679 pesetas.

Camino local de Murtas a la Venta del Tarugo, proyecto de reparación con recargo de piedra y riego asfáltico, con presupuesto de ejecución por contrata de 3.649.924,01 pesetas.

Camino de Lentegi al de Almuñécar al Suspiro del Moro, proyecto de mejora, acondicionamiento con recargo de firme y riego de betún asfáltico con presupuesto de ejecución por contrata de 2.500.000 pesetas.

Camino local de Albuñuelas a la carretera de Granada a Motril, Trozo II, proyecto de mejora, acondicionamiento y riego asfáltico con presupuesto de ejecución por contrata de 4.700.409 pesetas.

Camino de Ventas de Huelma a Jayena, Trozo II, proyecto de mejora acondicionamiento y riego asfáltico, con presupuesto de ejecución por contrata de 3.200.000 pesetas.

Camino de Illora a Montefrío, Trozo II (a partir de Ruipérez hacia Illora) con presupuesto de ejecución por contrata de 3.000.000 de pesetas.

Camino de Calicasas a la carretera de Bailén a Málaga, Trozo II, proyecto de mejora, acondicionamiento y riego de betún asfáltico, con presupuesto de ejecución por contrata de 1.100.000 pesetas.

Las proposiciones redactadas con arreglo al modelo se presentarán en la Sección de Contratación de esta Secretaría General hasta las doce horas del próximo día 31 de marzo de 1969, encontrándose en la citada dependencia a disposición de los interesados el expediente de que se trata en unión de los pliegos de condiciones.

Lo que se hace público para conocimiento de las personas naturales o jurídicas a quienes pudiere interesar.

Granada, a veintidós de marzo de mil novecientos sesenta y nueve.

V.º B.º
EL PRESIDENTE
Fdo.: Enrique Martínez-Cañavate Moreno

EL SECRETARIO GENERAL
Fdo.: Antonio Hernández Carrillo y Fernández

Organización Sindical de Jaén

OBRA SINDICAL DEL HOGAR Y ARQUITECTURA

Anuncio de subasta para construcción de viviendas

La Organización Sindical, convoca subasta para adjudicar las obras de construcción de 412 viviendas y urbanización de protección oficial, en JAEN (Capital).

El presupuesto de subasta asciende a la cantidad de CIENTO VEINTITRES MILLONES NOVECIENTAS TREINTA Y NUEVE MIL CIENTO VEINTIOCHO PESETAS (123.939.128).

Las proposiciones en modelo oficial y documentación consiguiente, se presentarán en la Delegación Provincial Sindical de Jaén o en la Jefatura Nacional de la Obra Sindical del Hogar y Arquitectura, de acuerdo con cuanto se publica en el Boletín Oficial del Estado número 64, del día 15 de los corrientes.

Jaén, 17 de marzo de 1969

EL DELEGADO PROVINCIAL DE SINDICATOS,
Fdo. Leandro Sierra Sánchez-Toldos.

Ministerio de Educación, Cultura y Deporte

Catorce equipos nacionales, eliminados para Méjico

SON LOS DE ESPAÑA, COSTA RICA, JAMAICA, TRINIDAD, GUATEMALA, SURINAM, ANTILLAS HOLANDESAS, CANADA, BERMUDAS, ARGELIA, SENEGAL, LIBIA, ZAMBIA Y CAMERUM

EN BILBAO, MURCIA Y GIJON SE JUGARON ENCUENTROS CORRESPONDIENTES AL CAMPEONATO NACIONAL DE SELECCIONES REGIONALES JUVLENILES

MEJICO, 23. — Catorce equipos nacionales de fútbol, algunos de la importancia que habría de tener el de España, han sido eliminados ya y no podrán participar en el Mundial de 1970, que se celebrará en este país:

España, Costa Rica, Jamaica, Trinidad, Guatemala, Surinam, Antillas holandesas, Canadá, Bermudas, Argelia, Senegal, Libia, Zambia y Camerún.

Sin duda, de todos los conjuntos eliminados, el que más se ha sentido y sorprendido es el de España. Hasta tal punto es así que la Embajada de Bélgica debió protestar ante la Prensa por los sentimientos expresados por algunos comentaristas por la derrota del equipo hispano ante Bélgica. Según los comentaristas, Bélgica no vendrá a decir nada ni a mover la taquilla, aspectos ambos suficientemente garantizados por el equipo español.

La Embajada belga se vio en la obligación de protestar por estos comentarios, desmintiendo a quienes desdeñaban su equipo nacional. (Alfil.)

FUTBOL JUVENIL

MURCIA, 23. — En La Condomina se disputó en la mañana de hoy el encuentro final del campeonato nacional de Selecciones regionales, entre las selecciones catalana y murciana. El encuentro terminó con la victoria de los catalanes por un gol a cero.

La primera parte terminó con el resultado de empate a cero. En el segundo tiempo, Masferrer consiguió para su equipo el gol de la victoria, en el minuto catorce. No obstante el triunfo catalán, la selección murciana practicó un mejor juego, si bien no tuvo suerte a la hora del remate.

El partido se jugó con el terreno en buenas condiciones y el campo, en una mañana espléndida, se vio abarrotado de público. (Alfil.)

EN GIJON

GIJON, 23. — Por dos tantos a uno ha vencido Asturias a Galicia en partido final para la fase previa de selecciones regionales juveniles de fútbol. Uno de los goles asturiano y el de Galicia fueron marcados por defensas en su propia meta. El otro gol asturiano lo marcó Eduardo en el primer tiempo. (Alfil.)

EN BILBAO

BILBAO, 23. — La selección juvenil de Vizcaya ha vencido a la Guipúzcoa por cuatro a tres, en partido jugado en el campo de San Mamés, correspondiente al campeonato regional de selecciones juveniles, Grupo «B».

La selección de Navarra ha vencido a la de Aragón por tres a cero en partido jugado en el campo de Garellano, de esta ciudad.

Por tanto, la clasificación es la siguiente: Primero, Vizcaya; segundo, Guipúzcoa; tercero, Navarra, y cuarto, Aragón. (Alfil.)

ATLETISMO

TARRASA (Barcelona), 23. — El atleta italiano Abdón Pamich ha sido vencedor de la prueba internacional Tarrasa-La Mata, de marcha atlética.

Pamich invirtió en el recorrido una hora, 17 minutos y 20 segundos. En segunda posición se clasificó el alemán Heins Schuth (1-17-49), y en tercera, el francés Henry Delerue (1-18-07). (Alfil.)

ASOCIACION DE SUBNORMALES DE GRANADA.—En Granada tenemos todavía más de mil subnormales sin recibir la debida atención. ¡GRANADINO! Tus subnormales esperan ayuda. No los defraudes. Son los tuyos.

Hasta un muchacho puede ganar 500 ptas. diarias. Cultivando CHAMPIÑONES en su propia casa. Negocio cómodo y de gran porvenir. Compramos producción a alto precio.

Solicite información a:
PRODUCTOS ALBA
Enamorados, 23 - BARCELONA-13

BOLSA DE LA PROPIEDAD INMOBILIARIA
PISOS • SOLARES • FINCAS RUSTICAS Y URBANAS • CHALETS • LOCALES • ALQUILERES • TRASPASOS

PISOS...!
PLAZA SAN ISIDRO
RENTA LIBRE
— de —
4, 5 y 6 habitaciones y servicios dobles.
Con...
- Mucho sol
- Mucha luz
- Mejores facilidades de pago.

...Y todo lo que tiene que tener un PISO para ser un
BUEN HOGAR
Anticipos
Banco de Santander
Banco H. Americano

NAVARRO PLAZA
SAN MATIAS, 8 TEL. 229789

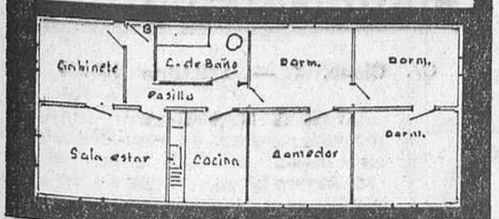

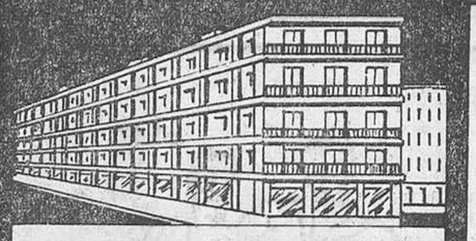

PISOS EN MARACENA
Calle Santa Rita
Inmobiliaria San Emilio
Expediente GR.— VS. 6.138 de 1967, calificado provisionalmente el 19 de Septiembre de 1968, como viviendas subvencionadas.
TODOS EXTERIORES, 4 HABITACIONES, SERVICIOS Y TERRAZA.
ENTRADA UNICA, 35.000 pesetas.
RESTO, 1.500 pesetas MENSUALES
Terminación, a partir de Septiembre 1969.
Las viviendas habrán de dedicarse a domicilio permanente del titular.
Venta e Información:
EXCLUSIVAS "KALSAN"
Ganivet, 3 primera planta.
Teléfono 229672
GRANADA.
En MARACENA:
Café Zurita,
de 7 y media a 9 noche.

EXTRAORDINARIA OPORTUNIDAD DE INVERSION:
DOS MAGNIFICOS PISOS
quedan para su venta en edificio reciente construcción calle PUENTEZUELAS, ESQUINA MORAL DE LA MAGDALENA, de cuatro habitaciones exteriores y servicios, magnífica orientación, llave en mano.
Facilidades. Libres.
PISOS ZAIDIN
de 4 habitaciones exteriores y servicios, muy soleados.
Acogidos a beneficios renta limitada.
Llave en mano. Precio oficial.
Y OTROS MUCHOS EN DIFERENTES EMPLAZAMIENTOS
LOCAL
C/ MORAL MAGDALENA
próximo Puentezuelas. 42 m2. Llave en mano. Facilidades.
SOLARES - HIPOTECAS
«CONESA»
Agente de la Propiedad Inmobiliaria
Calle Puentezuelas, 7 - 1.º
Teléfono 229641
GRANADA

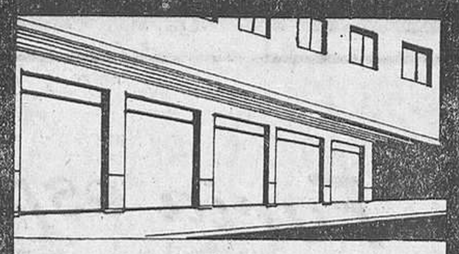

Sensacionales pisos en Maracena
Magnífica orientación
De cuatro habitaciones exteriores y servicios, en PLAZA DE LA IGLESIA, calle de nueva apertura, asfaltada.
Precio, 180.000 Ptas.
Promotores: José Espigares Sánchez y Emilio Ballesteros Carmona, Expediente GR.-V. S. 59/68, calificado provisionalmente el 1-10-1968, como viviendas subvencionadas. Terminación en abril del año actual.
INFORMACION Y VENTA:
D. Alfonso Moreno Cañavate
Calle Paraíso, 25. - Teléfono, 9.
MARACENA
Las viviendas habrán de dedicarse a domicilio permanente del titular.
Autorizado por el I. N. V. con el número 24.

PISOS EN EL TRIUNFO
CALVO SOTELO CARRETERA DE MURCIA
EN EL MAS ESTRICTO REGIMEN DE COMUNIDAD
PISOS DE 4, 5, 6 y 7 HABITACIONES
Con servicios dobles alicatados hasta el techo.
CONSTRUCCION 1.ª CATEGORIA
desde 270.000 Ptas.
Con 50.000 Ptas. de entrada
MUY CENTRICOS
Bloques construidos sobre calles asfaltadas. Frente a Facultad de Medicina, nueva Universidad, Institutos, etc.
Anticipos:
Banco de Santander
Banco H. Americano

NAVARRO PLAZA
SAN MATIAS, 8 TEL. 229789

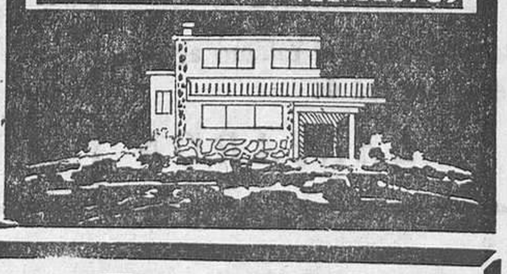

MAGNIFICOS PISOS
CAMINO DE RONDA
4 y 5 habitaciones y servicios
MUCHO SOL ● PROXIMOS A COLEGIOS
DESDE 342.000 PESETAS - ENTRADA, 50.000 PESETAS
GRANDES FACILIDADES DE PAGO
ANTICIPOS, BANCO HISPANO AMERICANO.
Información y Contratación:
EXCLUSIVAS
BARRANCO
RECOGIDAS, 22

PISOS
PASEO DE RONDA - ZONA UNIVERSITARIA
Entrada inicial, 33.000 pesetas, más hipoteca de 70.000 en 10 años. Resto 100 mensualidades a 863 pesetas.
- 4 habitaciones y servicios.
- Carpintería exterior metálica.
- Fregaderos acero inoxidable.
- Solería de terrazo. Portal y escaleras mármol.

AMPLIAS TERRAZAS ● MAGNIFICA ORIENTACION.
LIBRES ● TERMINADOS
Información y contratación, en las oficinas de la Constructora:
AR
CONSTRUCTORA
SAN ANTON, 18-1.º — GRANADA
Horas de visita: de 10 a 1 y de 4 a 8. — Teléfonos: 227571 (211) y 222245

Ministerio de Educación, Cultura y Deporte

La juventud española ya tiene un nuevo baile

EL «CASASTCHOK» HA SIDO PRESENTADO EN MADRID POR GEORGIE DANN

ES UN RITMO DINAMICO E INOFENSIVO, INSPIRADO EN LA MUSICA POPULAR RUSA

Su creador, Georgie Dann, realizando unos pasos de "casastchok" al aire libre.

Dentro de poco la juventud española habrá olvidado los actuales ritmos «yeyés» y bailarán al compás del «Casastchok», una nueva danza, con aires de «balalaika», inspirada en la música popular rusa, que ya está haciendo furor en varios países europeos.

En Occidente se conoce poco la música ligera rusa. Y este intento de poner de moda las melodías orientales está siendo apoyado por un cantante de fama internacional, Georgie Dann.

Georgie ha presentado en un club madrileño este nuevo ritmo, alegre y muy pegadizo, que hizo las delicias de sus ejecutantes. Los quinientos jóvenes que abarrotaban el local no podían ocultar sus deseos de conocer el nuevo baile.

Y lo presentó su creador acompañado de dos «go-go girls» ataviadas a la usanza rusa, botas altas, gorritos de astrakán y minifalda muy de corte europeo.

El «casastchok» es un baile dinámico e inofensivo, mucho menos difícil de ejecutar que de pronunciar. La música es una mezcla de melodías folklóricas rusas y ciertos compases de estilo occidental, que se asemejan mucho al «yeyé». Y la letra, pueril y facilona, habla de un ruso que bebía «vodka», como casi todos, y le gustaban mucho los mariscos.

Georgie Dann interpretó el «casastchok» con sus acompañantes a modo de lección. Y enseguida las chicas y los chicos se lanzaron a la pista dispuestos a emular los pasos de su creador. Estos pasos son una mezcla de «yenka», «raspa» mejicana, «rock» y «swing», con algunos ademanes rusos.

Su creador no es la primera vez que lanza bailes nuevos. Nació en París hace 26 años. Y fue el que introdujo en España el «surf».

—Comencé mi carrera artística —me dice Georgie— cuando ya empezaba a decaer el «swist».

—¿Cómo se te ha ocurrido el «casastchok»?

—Yo creo que cada temporada la juventud de todos los países necesita algo nuevo. Debido a la gran difusión que en la actualidad tienen el disco y los programas musicales en la radio y la televisión, la gente se cansa enseguida de los ritmos que salen continuamente. Y es necesario sustituirlos por otros nuevos. El secreto del éxito no está en cantar más o menos bien, sino en cantar o bailar cosas nuevas.

—¿En qué países se conoce ya el «casastchok»?

—Ha tenido un gran impacto en Italia, Francia y Bélgica. Creo que no pasará mucho tiempo antes de que se extienda por todos los países.

—¿Cree que lo bailará también la juventud rusa?

—Naturalmente. Allí también tienen mucha aceptación las melodías y los conjuntos occidentales. Este ritmo, por ser muy parecido a la música popular rusa, puede tener una gran aceptación en ese país.

Georgie Dann tiene en su haber una larga carrera de éxitos. Debutó como cantante en París, y en España fue conocido gracias al Festival del Mediterráneo. Hasta la fecha ha grabado 14 «LP» y ha vendido cientos de miles de discos por todo el mundo.

Georgie Dann se presentará próximamente en Madrid con un «show» espectacular, en el que intervienen ocho personas, jamás visto hasta ahora en España.

Luis DEL MARMOL

PINTARA PERFECTAMENTE

Cuadros al óleo con nuestro curso en 36 lecciones. 25 Ptas. lec.
Curso completo, cond. especiales.

Escribir: METODO D. B. — APARTADO 4.034. MADRID

NO HAY CAUSA NI PRETEXTO VALIDO PARA NO VACUNAR A SUS HIJOS. SI SE INUTILIZAN O MUEREN, O SIMPLEMENTE SUFREN POR UNA ENFERMEDAD EVITABLE, DE USTED, SEÑOR, ES LA CULPA.

LA LIGA, EN NUMEROS

PRIMERA DIVISION

RESULTADOS

Valencia, 0; Sabadell, 0
Zaragoza, 4; Málaga, 0
R. Sociedad, 2; Bilbao, 0
Pontevedra, 1; Español, 0
Barcelona, 4; Coruña, 1
At. Madrid, 1; Córdoba, 2
GRANADA, 0; Madrid, 0
Elche, 0; Las Palmas, 0

CLASIFICACIONES

CLUBS	J.	G.	E.	P.	F.	C.	P.	+—
Madrid	26	15	11	0	41	20	41	+15
Las Palmas	26	13	8	5	40	30	34	+10
Barcelona	26	13	8	5	38	14	34	+ 8
Valencia	26	9	10	7	32	31	28	
Sabadell	26	9	9	8	30	32	27	+ 1
Coruña	26	10	6	10	37	40	26	
At. Madrid	26	8	9	9	34	33	25	— 1
R. Sociedad	26	8	9	9	31	31	25	— 1
Bilbao	26	9	7	10	39	41	25	— 1
Elche	26	5	4	7	21	21	24	— 2
Pontevedra	26	7	10	9	18	19	24	— 2
GRANADA	26	9	5	12	23	37	23	— 3
Zaragoza	26	7	8	11	33	32	22	— 4
Málaga	26	7	7	12	31	37	21	— 5
Español	26	8	5	13	28	31	21	— 5
Córdoba	26	4	8	14	26	53	16	—10

SEGUNDA DIVISION

RESULTADOS

Alavés, 2; Ferrol, 0
Betis, 0; Valladolid, 0
Oviedo, 2; Mestalla, 1
Rayo, 6; Indauchu, 0
Cádiz, 0; Alcoyano, 1
Onteniente, 4; Calvo Sotelo, 1
Murcia, 3; Jerez Ind., 1
Ilicitano, 0; Mallorca, 2
Burgos, 2; Gijón, 6
Celta, 1; Sevilla, 0

CLASIFICACIONES

CLUBS	J.	G.	E.	P.	F.	C.	P.	+—
Sevilla	27	18	3	6	43	22	39	+13
Celta	27	17	4	6	47	21	38	+12
Ferrol	27	14	7	6	42	27	35	+ 7
Mallorca	27	15	3	9	40	28	33	+ 7
Rayo	27	13	6	8	44	30	32	+ 4
Betis	27	11	8	8	43	30	30	+ 2
Gijón	27	11	8	8	42	32	30	+ 4
Murcia	27	11	8	8	38	34	30	+ 4
Oviedo	27	12	5	10	34	29	29	+ 1
Calvo Sotelo	27	11	6	10	31	28	28	+ 2
Valladolid	27	11	5	11	48	35	27	— 1
Alcoyano	27	9	8	10	34	41	26	— 2
Onteniente	27	10	3	14	33	40	23	— 3
Burgos	27	9	5	13	35	46	23	— 3
Alavés	27	10	3	14	29	49	23	— 5
Ilicitano	27	8	5	14	33	39	21	— 5
Cádiz	27	9	3	15	31	47	21	— 7
Mestalla	27	7	6	14	38	47	20	— 8
Indauchu	27	7	3	17	28	56	17	—11
Jerez Ind.	27	5	5	17	24	61	15	—11

Aguas de mesa

SALUD

(NATURAL)

Y

Fonte Forte

(CARBONICA)

LANJARON

(GRANADA)

Beba siempre el mismo agua, pero que sea de

LANJARON

TERCERA DIVISION

RESULTADOS

(Grupo VI)

At. C. Sotelo, 2; JAEN, 1
Cartagena, 4; Palporta, 2
Eldense, 1; Iliturgi, 1
Benidorm, 1; Imperial, 0
Tomelloso, 2; Albacete, 2
Aguilas, 2; Manchego, 0
Orihuela, 3; Valdepeñas, 0
Hércules, 3; Gandía, 2
Sueca, 6; Novelda, 1
Linares, 4; La Unión, 0

CLASIFICACIONES

CLUBS	J.	G.	E.	P.	F.	C.	P.	+—
Hércules	27	16	8	3	55	22	40	+14
Cartagena	27	17	4	6	52	24	38	+10
JAEN	27	15	4	8	47	23	34	+ 6
Novelda	27	13	7	7	28	37	33	+ 7
Gandía	27	14	4	9	49	32	32	+ 6
Albacete	27	13	6	8	44	32	32	+ 4
La Unión	27	12	5	10	35	37	29	+ 2
At. C. Sotelo	27	12	4	11	47	41	28	
Eldense	27	9	10	8	34	34	28	
Benidorm	27	11	5	11	33	38	27	— 1
Manchego	27	10	7	10	32	38	27	+ 1
Iliturgi	27	11	4	12	47	38	26	— 2
Linares	27	10	5	12	40	38	25	— 1
Valdepeñas	27	10	5	12	33	35	25	— 1
Orihuela	27	9	7	11	40	54	24	— 2
Imperial	27	9	4	14	35	42	22	— 6
Sueca	27	8	3	16	27	41	19	— 7
Palporta	27	8	3	16	36	56	19	— 9
Aguilas	27	6	5	16	35	57	17	— 9
Tomelloso	27	3	8	16	28	56	14	—14

Piel limpia de espinillas, puntos negros, rojeces, etc.

La acción bacteriostática del Bálsamo Hazul elimina las infecciones de la piel en la cara, transformándola en una piel tersa, suave y turgente.

Su acción más específica es sobre la piel seca por el contenido de lanolina en su fórmula.

No es una crema de belleza, pero CURA las anormalidades de la piel, producidas por infiltraciones patógenas.

Una ligera fricción de Bálsamo Hazul en la cara y cuello por la noche, al acostarse, realizará la transparencia de su cutis.

TERCERA DIVISION

RESULTADOS

(Grupo VII)

Rota, 1; Alcalá, 1
Sevilla At., 9; Almería, 0
Portuense, 0; Linense, 0
Melilla, 2; Ayamonte, 3
Jerez Dep., 1; Marbella, 1
Estepona, 3; Sanluqueño, 2
Huelva, 1; Balón, 1
Algeciras, 3; San Fernando, 0
Adra, 1; Malagueño, 0
Ceuta, 1; Triana, 1

CLASIFICACIONES

CLUBS	J.	G.	E.	P.	F.	C.	P.	+—
Huelva	27	18	5	4	48	17	41	+15
Triana	27	17	7	3	47	29	41	+15
Melilla	27	15	7	5	37	22	37	+ 9
Ceuta	27	13	10	4	41	25	36	+10
Marbella	27	11	12	4	39	23	34	+ 6
Jerez Dep.	27	12	6	9	36	26	30	+ 2
Sevilla At.	26	9	10	7	45	24	28	
Linense	27	11	6	10	36	34	28	
Malagueño	27	8	10	9	38	38	26	
Algeciras	27	10	6	11	40	40	26	
Alcalá	26	10	5	11	27	28	25	— 1
Estepona	27	10	5	12	32	41	25	— 1
S. Fernando	27	10	4	13	38	38	24	— 2
Portuense	27	8	8	11	31	33	24	— 4
Rota	28	9	5	14	22	44	23	— 7
Sanluqueño	27	7	5	15	28	44	19	— 7
Adra	26	10	2	14	28	54	19	— 4
Almería	27	7	5	15	25	55	19	— 9
Ayamonte	27	6	6	15	27	49	18	— 8
Balón	27	3	6	18	28	52	12	—14

BAQUERO - MOTOR

C/. Cisne, 3 — Teléfono 233100

GRANADA

SOLO...

...ES CASERA

EN SUS NUEVOS SABORES, DE COLA, NARANJA Y LIMON

Compre directamente en FABRICA

UNION DE FABRICANTES DE MUEBLES

Exposición y venta: ANCHA DE LA VIRGEN, 13 - Dormitorios, Comedores, etc. - SECCION A PLAZOS

PRODUCIENDO MAS ABARATAMOS LOS PRECIOS

Ministerio de Educación, Cultura y Deporte