La Voz de Asturias

DIARIO DE INFORMACIÓN

FRANQUEO CONCERTADO

Año III.—Núm. 830 | Apartado de Correos núm. 29 | Martes, 15 de Diciembre de 1925 | Redacción y Admón. Gil de Jaz, 3.-OVIEDO | Precio: 10 cts.

FALLECIMIENTO REPENTINO DE D. ANTONIO MAURA

El entierro del ilustre patricio ha constituido una imponente manifestación de duelo

Por disposición testamentaria no se rindieron honores al cadáver ni se admitieron coronas

Ha muerto D. Antonio Maura

La fuerza de las circunstancias, contra toda lógica humana, asocia la muerte de don Antonio Maura a la de Pablo Iglesias. Apenas acababan de recibir tierra las cenizas del "leader" socialista, cuando don Antonio Maura moría repentinamente, en ocasión en que se dedicaba en estos tiempos de retiro a uno de sus recreos favoritos.

Estamos seguros de que la muerte inesperada del gran hombre público habrá producido un sentimiento general de dolor en todos los sectores de la opinión. Hombre era Maura que por encima de miserias, grupitos y luchas políticas de mayor cuantía, se había granjeado el respeto de todo el mundo, por su patriotismo—del que algo saben algunas cicatrices—por su ejemplarísima vida política, por su talento y por su hombría de bien.

El nombre de Maura llena una etapa de nuestra vida política. Equivocado o certero, y esto queda para la historia, hay algo que subraya su figura, en la que todo hombre de buena intención coincidirá: todos sus actos públicos estuvieron en el antípoda de la ambición personal; en todos ellos buscó el bien de España, y cuando le faltó el apoyo que él estimaba preciso para seguir remando—¡fecha de 1913!—supo sacrificarse y buscar en el apartamiento de la vida pública el consuelo resignado de quien estima el mundo del pensamiento superior al torbellino de la vida ambiciosa.

Otros preferirán recordar la fecha de 1909 y trazar un cuadro "de servidumbre y grandeza políticas", parelelo al de Vigní. Nosotros, en estos momentos en que la penuria de hombres grandes se hace sentir como nunca, cuando aún no está frío aquel en que se cifraban consoladoras esperanzas, tendemos un velo sobre los errores pasados y pensamos en las virtudes presentes, y sin ser afiliados a la política del hombre que desaparece, reconociendo como reconocemos que su autoridad, su prestigio, su talento político, eran necesarios al momento presente, sentimos en nuestro corazón de españoles el adverso golpe de la fortuna.

Porque Maura, todo lealtad, no hubiera recatado su persona en los momentos de peligro, como no la recató cuando, contra todo el torrente de su deseo, obligado por la balumba de los acontecimientos, hubo de abandonar su retiro, aún a sabiendas de que si su austeridad podía mucho, las pasioncillas del *entourage* habían de poder mucho más. No obstante, no hurtó su pecho a la deslealtad y al ataque. En sus últimos años, constantemente vencido, aunque no humillado, inspiraba siempre su figura el recuerdo de una nueva aurora; reconocíase que en un régimen político de nobleza e hidalguía, sin corruptelas ni cucologías, su nombre hubiera sido uno de los grandes puntales de la política honesta que todos los buenos españoles propugnaban, y hoy mismo se estimaba su nombre como el emblema de un buen futuro que trajera a España la ansiada normalidad.

Muere pobre, como Moret, como Canalejas, como Dato... Vivía de su profesión de abogado, ejercitada en la soledad de su despacho. Pudo tener todo, honores, riqueza, y no quiso nada. Y como resumen de su vida austera, pide que se le haga un entierro modesto.

Muchos ataques podrán dirigirse a los hombres del antiguo régimen; pero Maura, que también lo encarnaba, es un símbolo—como tantos otros—sobre cuyo cadáver no se podrá cebar el odio ni la envidia.

BIOGRAFÍA

Nació en Palma de Mallorca el 2 de Mayo de 1853. Tenía por tanto 72 años. Su señor padre, D. Bartolomé, fué fabricante de curtidos. A los diez años comenzó el bachillerato en el Instituto de aquella capital. En 1869 se matriculó en la Facultad de Derecho de la Universidad Central, terminando la licenciatura dos años más tarde. Cuando su profesión le proporcionó los medios de vivir, contrajo matrimonio con D.ª Constanza Gamazo.

En 1881 su pueblo natal le llevó por primera vez a la Cámara de los diputados. Fué a las Cortes que convocó Sagasta, primer ministerio liberal después de la Restauración. Tenía entonces Maura 26 años.

En las Cortes de 1886 fué elegido vicepresidente del Congreso. En aquel mismo año surgió en el partido liberal la disidencia del partido gamacista. Maura fué uno de los elementos capitales de la disidencia. Aprovechando la disidencia, Sagasta ofreció una cartera a Maura, pero éste declinó el ofrecimiento. En 1892 volvió Sagasta al poder y Maura fué nombrado ministro de Ultramar.

En 1901 falleció Gamazo y quedó Maura capitaneando el grupo gamacista. Un año después se separó de Sagasta, y, en inteligencia con Silvela, dueño a la sazón del poder, aceptó la cartera de Gobernación. Entonces creó el Instituto de Reformas Sociales.

En las postrimerías de 1903, caído el ministerio Villaverde, fué reemplazado por Maura, como Presidente del Consejo y jefe del partido. En 1904, en ocasión de acompañar a S. M. el Rey a Barcelona, fué agredido por el anarquista Artal.

En 1907 volvió de nuevo a la presidencia del Gobierno y preparó la entrevista en Cartagena de los Reyes de Inglaterra y España, en la que se convino el *statu quo* del Mediterráneo y el Atlántico.

En 1909, las agresiones de los moros a los españoles determinaron el comienzo de la campaña de Melilla. Surgió la huelga general, ocurrió la tristemente famosa *Semana trágica*, Francisco Ferrer fué fusilado, y Maura se presentó a las Cortes, para caer el 20 de Octubre de aquel año, sucediéndole Moret. Entonces comenzó la política del "Maura, no", y Pablo Iglesias hizo en el Congreso la justificación del atentado personal contra Maura. Pocos días después, Manuel Possa, afiliado al lerrouxismo, disparó contra Maura cuatro tiros, dos de los cuales hicieron blanco.

En 1913, amargado por el espectáculo de las ambiciones políticas que propendían a alejarlo de la dinámica del Estado, declinó la jefatura del partido y anunció el envío al Congreso de la renuncia del cargo de diputado. En Octubre de dicho año cayó Romanones, celebró el Rey las obligadas consultas y D. Eduardo Dato, ex-presidente del Consejo, fué oido antes que D. Antonio Maura, quien, según manifestó después en las Cortes, en su entrevista con el Rey había encontrado prejuzgada la cuestión sobre que versaba la consulta. Después de esto se retiró a Guisando.

En 1916 aparece reintegrado a la vida pública acaudillando sus nuevas huestes. En 1918 se constituye el famoso Gobierno nacional, presidido por Maura. Actualmente se le consideraba como la esperanza de un régimen civil normal más o menos próximo.

Era director de la Real Academia Española de la Lengua, presidente de la Comisión permanente de Códigos y de la Academia de Jurisprudencia.

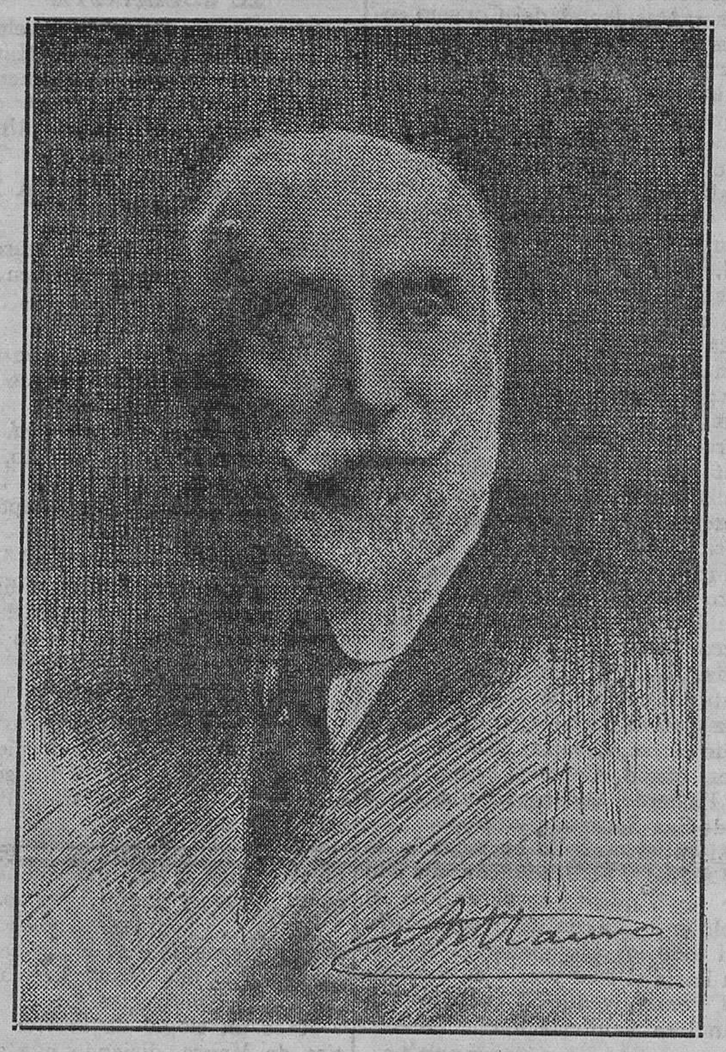

(POR TELÉFONO)

LA PRIMERA NOTICIA

Madrid.—Ayer domingo, hacia las doce y media de la mañana, comenzó a circular por Madrid la noticia de que el expresidente del Consejo de ministros señor Maura había fallecido en la finca de Torrelodones, propiedad del conde de las Almenas y a donde don Antonio había ido para pasar el día.

La triste nueva se esparció rápidamente por la Corte, siendo el motivo de todas las conversaciones en la calle, en los cafés, en los tranvías y en las tertulias y centros.

Minutos después de las doce el conde de la Mortera había recibido un aviso telefónico comunicándole que su padre se hallaba gravemente enfermo.

Inmediatamente don Gabriel, acompañado de su hermano, salió para Torrelodones.

Poco después salieron para dicho lugar algunas personalidades y numerosos periodistas que ya tenían la confirmación de la triste nueva.

COMO OCURRIO LA MUERTE

Al ser interviuvado por los periodistas, el conde de las Almenas explicó la muerte del expresidente del Consejo en la siguiente forma:

Don Antonio había llegado a la finca momentos después de las diez de la mañana, acompañado de su hermano don Francisco. Acostumbraban a ir con frecuencia los domingos.

Una vez en la finca, los dos hermanos se dirigieron a la parte del Mediodía para pintar.

Llevaban hora y media apróximadamente trabajando, cuando el señor Maura dijo a su hermano que sentía en las manos y en los piés mucho frío y que se retiraba a la casa. Así lo hizo, en tanto que don Francisco quedaba pintando, por no haber dado importancia a las manifestaciones de su hermano.

Al llegar don Antonio a la casa se puso a conversar algunos minutos con el conde de las Almenas sobre un libro que le habían llevado, escrito por un autor alemán y titulado "El trabajo diario de un filósofo". De esta obra hizo el señor Maura grandes elogios.

Luego invitó al conde a dar un paseo por el jardín antes de comer.

Al bajar las escaleras de la casa don Antonio iba hablando con el conde de las Almenas del libro a que antes hicimos referencia y de la novela de Blasco Ibáñez "La vuelta al mundo de un novelista", prometiéndole que el domingo le llevaría el segundo tomo de esta última obra.

Al llegar el señor Maura a la penúltima escalera, se volvió de pronto hacia el conde diciéndole con ansiedad: "Almena, no veo. ¿Hay alguna escalera más?

El conde contestó: "Sí, don Antonio; una solamente".

Y al ir a echar el pie el señor Maura se sintió sin fuerzas y se sentó en la escalera. El conde acudió rápidamente en su auxilio, llamándole con insistencia, creyendo que se trataba de un desvanecimiento, y avisando al mismo tiempo a los criados, con cuya ayuda trasladaron al enfermo a una cama.

Un criado tomó un automóvil y se fué al pueblo, que dista unos cinco kilómetros, en busca de un médico. No tardó en regresar acompañado del doctor Picavea, quien reconociendo al señor Maura anunció al conde que no se trataba de un desvanecimiento, sino de la muerte.

Inmediatamente se avisó telefónicamente a Madrid al conde de la Mortera, diciéndole que su padre se hallaba gravemente enfermo.

Como antes dijimos, el conde de la Mortera se trasladó sin pérdida de tiempo a la finca.

Y mientras tanto un criado fué a avisar a don Francisco al lugar en donde había quedado pintando.

En el dictamen emitido por el médico señor Picavea se dice que la muerte sobrevino a causa de una intoxicación cerebral originada por la naturaleza diabética del señor Maura. La muerte ocurrió instantáneamente.

LA LLEGADA DE LOS HIJOS

Media hora más tarde de ocurrir el fallecimiento llegó de la ciudad acompañado del médico de cabecera señor Méndez, el conde de la Mortera.

Con ellos llegó también el otro hijo del señor Maura, don Honorio.

El señor Méndez reconoció el cadáver, ratificando el dictamen emitido por su compañero el señor Picavea.

AL HABLA CON EL GOBIERNO

Inmediatamente el conde de la Mortera se puso al habla con el Gobierno, con objeto de pedirle autorización para verificar el traslado del cadáver a Madrid.

El Gobierno puso a disposición de la familia del finado cuanto necesitaran, saliendo para Torrelodones el ministro de Hacienda.

LA ULTIMA ACUARELA DE DON ANTONIO

El conde de las Almenas mostró a los periodistas la acuarela que pintaba momentos antes de morir el expresidente del Consejo. Representa la parte del Mediodía de la finca en el sitio denominado "Campo del Mingo". Está sin terminar.

CALVO SOTELO BESA EL CADAVER

Poco antes de la una de la tarde llegó a Torrelodones el ministro de Hacienda.

Pasó inmediatamente a la habitación en donde se encontraba el cadáver y vivamente emocionado lo besó.

Luego se interesó por conocer los detalles de la muerte.

OSSORIO Y GALLARDO LLORA

A las dos menos cuarto llegó a la finca del conde de las Almenas la camioneta en la que se había de trasladar el cadáver de don Antonio a Madrid.

Minutos antes llegó el exministro maurista señor Ossorio y Gallardo, quien intensamente emocionado y llorando se arrodilló ante el cadáver, rezando.

También llegaron Semprún, López Dóriga y Silió.

PREPARANDO A LA ESPOSA

Antes de partir la comitiva, el conde de la Mortera se puso al habla con su madre, que desde hace quince días se encuentra gravemente enferma.

Don Gabriel dijo a su madre que el señor Maura se había caido y tenía una herida grave.

La viuda preguntó con gran ansiedad si su esposo había derramado mucha sangre. Y como el conde de la Mortera la contestara que no, ella replicó que los golpes sin sangre eran mucho peores.

Sin embargo, no perdió el valor y ella misma se puso a preparar el lecho en donde momentos después ella pensaba iba a descansar su marido.

Antes de las seis de la tarde conoció con toda exactitud la funesta nueva.

EL TRASLADO A LA CORTE

A las tres y media de la tarde se puso en marcha la comitiva fúnebre, dirigiéndose lentamente hacia Madrid.

Seguían a la camioneta numerosos automóviles, en los que iban los hijos del finado y numerosas personalidades que al enterarse de la noticia se apresuraron a trasladarse a la finca del conde de las Almenas.

En el camino se encontró la comitiva con el coche ocupado por el conde de Vallellano, que salió para Torrelodones en cuanto tuvo noticia de la desgracia.

EN MADRID

A las seis de la tarde llegó la comitiva a la Corte, dirigiéndose a la casa que en la calle de la Lealtad habitaba el señor Maura.

En los alrededores se había congregado numeroso público.

En brazos de la servidumbre el ataúd que contenía el cadáver de don Antonio, fué trasladado a la sala principal de la casa.

Los primeros que penetraron en la habitación fueron los sobrinos y nietos del finado.

Inmediatamente dieron comienzo los trabajos para la instalación de la capilla ardiente.

La casa se llenó de personas de todas las clases sociales, que acudían a enterarse del acontecimiento y a dar a la familia del finado el pésame.

Se prohibió la entrada en la habitación en donde se había depositado el cadáver hasta tanto no estuviera terminada por completo la instalación de la capilla.

LLEGA LA CIERVA.—LO QUE DICE A LOS PERIODISTAS

El primero de los políticos que llegó a la casa mortuoria fué el señor La Cierva, que muy emocionado habló con los periodistas.

Dijo que hacía conocido la noticia por teléfono, pero que no podía creerla porque la noche anterior había visto al señor Maura en su casa y luego más tarde le vió presidiendo la comisión de Códigos.

La sesión de la comisión de Códigos a que aludió el señor La Cierva duró tres horas. En ella el señor Maura estuvo felicísimo de palabra, hasta el punto de que muchas de las personas a la reunión asistentes le felicitaron al terminar.

Estuvo, dijo el señor La Cierva, como en sus mejores tiempos.

Al terminar la sesión don Antonio se expresó en la sgiuiente forma: "Las reformas de que estamos tratando no llegaremos a verlas nosotros implantadas por muchos años que vivamos; y yo pienso aún vivir bastantes".

LA ULTIMA LECTURA

Según nos han dicho, momentos antes de presidir la reunión de la comisión de Códigos, el señor Maura presidió otra, en la que al final se expresó en idénticos términos.

Terminada esta reunión últimamente citada el señor Maura pasó a su despacho, en donde comenzó a leer el libro de Clemente de Diego conteniendo su discurso en la Academia de Jurisprudencia, acto al que don Antonio no pudo asistir por motivo del fallecimiento de su hermana doña Concepción.

El libro había sido pedido al autor por el propio señor Maura por medio de una carta.

EL DIA DEL DOMINGO

Ayer el señor Maura se levantó como de costumbre a las siete y media de la mañana. Después de leer la prensa y desayunar invitó a su hermano don Francisco a ir a la finca del conde de las Almenas a pintar.

Y allí se dirigieron, llegando, co-

TORTAS DE MANTECA

DE SILVINO VÉLEZ, DE PALENCIA

Es un postre sabroso y nutritivo

Exquisitas con thé, chocolate o leche

De venten Ultramarinos finos

Ministerio de Educación, Cultura y Deporte

mo dejamos ya dicho, hacia las diez.

LA CAPILLA ARDIENTE

El cadáver del señor Maura, encerrado en un arcón de caoba, fué colocado en la sala principal del domicilio, transformada rápidamente en capilla ardiente.

Se le amortajó con un hábito de la Orden carmelitana.

Alrededor de las siete comenzaron a llegar a la casa mortuoria numerosas personalidades. La lista detallada de los que desfilaron a dar a los familiares del finado el pésame era interminable.

Entre dichas personalidades figuraban todos los exministros mauristas y conservadores, el expresidente del Consejo señor Sánchez Guerra, el marqués de Alhucemas y los generales Marina y Saro.

También estuvo el ayudante del Monarca barón de Casadavalillos, quien antes había preguntado por teléfono si era cierta la noticia del fallecimiento. Al contestársele que sí se trasladó a Palacio para comunicárselo al Soberano.

Desfiló asimismo por la casa del finado el general Jordana.

UNA CLAUSULA TESTAMENTARIA

En la casa mortuoria se facilitó a los periodistas copia de una cláusula testamentaria escrita de puño y letra del señor Maura, que dice así:

"Primeramente declaro que he sido siempre y por la gracia de Dios espero morir en el Seno de la Santa Iglesia Católica Apostólica y Romana, y a todos y a cada una de las personas a quienes haya podido ofender en el curso de mi vida les pido humildemente perdón.

Si alguien siente haberme agraviado, esté seguro de que a mi vez le perdono. Hágase pública esta manifestación".

Termina luego esa disposición diciendo que el entierro de su cadáver se haga con la mayor modestia, excluyendo toda rumbosidad. Y pide que se le entierre en el mausoleo que hizo reconstruir en la Sacramental de San Isidro.

Los familiares, respetando este deseo, han acordado que el entierro se verifique esta tarde a las tres.

EL PESAME DEL GOBIERNO

A las ocho y media de la noche el general Primo de Rivera y el ministro de la Guerra estuvieron en casa del señor Maura para dar el pésame a la familia y darla cuenta de los honores oficiales que se rendirían al finado.

Los familiares insistieron en que no querían se hiciera al cadáver ningún honor oficial, pues debía respetarse la voluntad del finado.

LAS MISAS

Desde las primeras horas de la mañana se dijeron misas en la capilla ardiente.

La primera se celebró a las nueve y media y fué dicha por el obispo de Madrid-Alcalá.

La casa estuvo atestada de gente, siendo necesario establecer un servicio de orden para impedir aglomeraciones.

La cola, aguardando el poder entrar, ocupaba parte de la calle de Alcalá.

Ante la casa mortuoria se encontraban parados más de cien autos.

Numerosas damas de la aristocracia permanecen en la antesala de la capilla ardiente. En ésta se encuentran Goicoechea, el conde de los Andes y el hijo del finado conde de la Mortera.

EL CONDE DE ROMANONES

Al enterarse el conde de Romanones de la desgracia, envió desde el campo en donde se encuentra un telegrama al señor Brocas, encargándole fuera en su nombre a casa del señor Maura a testimoniar su pésame y a decirles que se ponía inmediatamente en camina para asistir al entierro.

UN HIJO DE DON ANTONIO

A las 12,20 de la noche llegó en automóvil, procedente de Bilbao, don José María Maura, hijo del expresidente del Consejo.

LLEGA VENTOSA

Esta mañana llegó de Barcelona el exministro señor Ventosa.

Inmediatamente se trasladó a la casa mortuoria, expresando su sentimiento a la familia por la muerte del insigne español y anunciando que había venido exclusivamente para asistir al entierro.

Dijo que el señor Cambó no podía venir porque había emprendido un viaje a Berlín.

EL REY EN LA CASA MORTUORIA

A las diez de la mañana llegó el Rey al domicilio del señor Maura, acompañado del duque de Miranda.

El Monarca conversó con los hijos del ilustre enfermo.

Dirigiéndose al conde de la Mortera dijo:

—Con la muerte de tu padre, he perdido un consejero insuperable.

Después se lamentó de que una de las cláusulas del testamento impida que España tribute al señor Maura el homenaje que se merecía.

El Monarca oyó una misa en la capilla ardiente.

PESAME DE LOS MINISTROS

Esta mañana estuvieron en la casa mortuoria los ministros de Marina y Gobernación, dando el pésame a la familia del señor Maura.

DESEOS DEL REY QUE NO PUEDEN CUMPLIRSE

Ayer domingo, durante la despedida en la estación de la Reina Doña María Cristina, que marchó en el expreso de la noche a San Sebastián, el Rey habló con el general Primo de Rivera, expresando el deseo de rendir honores al cadáver de don Antonio Maura.

El jefe del Gobierno dijo a Don Alfonso que la actitud en que estaba colocada la familia, como consecuencia de una disposición testamentaria, no permitía confiar en que sus deseos se vieran cumplidos.

Como el Rey insistiera en su empeño, el general Primo de Rivera le anunció que reuniría a los compañeros de Gobierno para ver lo que se podía hacer.

En efecto, poco después se celebró un breve consejillo, durante el cual el Gobierno, después de algunas consultas, acordó desistir de continuar sus gestiones en vista de la insistencia de la familia en la negativa.

EL CONDE DE ROMANONES

El conde de Romanones, que se encontraba en una de sus fincas cuando recibió la noticia de la muerte del señor Maura, anunció que llegaría esta tarde para asistir al entierro.

ANTE EL CADAVER

Las personas que desfilaron ante el cadáver hacían constar que el rostro del señor Maura ofrecía un aspecto de absoluta serenidad, no habiéndose desfigurado.

TESTIMONIOS DE PESAME

Continuaron recibiéndose durante el día millares de telegramas de pésame de España y el extranjero.

El entierro

LAS PRESIDENCIAS Y LA COMITIVA

A las tres de la tarde se ha verificado el entierro de don Antonio Maura.

Desde antes de las dos comenzaron a acudir a la casa mortuoria numerosas personalidades para asistir al fúnebre acto.

A las tres de la tarde se organizó la comitiva, siendo sacado el féretro a hombros de los íntimos de la casa señores Montes Jovellar y Portilla, los hijos del finado don Miguel y don Honorio Maura, y los señores Serrano Jover y Rodonet.

Precediendo al féretro salió el clero de San Jerónimo, siguiendo el estandarte de la Real Congregación de la Inmaculada.

Por la calle de la Lealtad apenas si se podía transitar, pues estaba materialmente abarrotada de público.

Abría marcha una sección de la Guardia municipal montada.

A continuación iba el coche fúnebre, que era modestísimo, tirado solamente por dos caballos.

Detrás del coche se organizaron las presidencias del duelo, que eran tres.

En la primera figuraba el infante don Alfonso, en representación del Rey, acompañado de su ayudante.

Detras la presidencia oficial, constituída por el general Primo de Rivera, Cardenal Primado, Nuncio, obispo de Madrid, Patriarca de las Indias, ministros de la Gobernación, Justicia, Hacienda y Estado, gobernador civil, embajador de Bélgica y ministro de Portugal.

La tercera presidencia, de la familia, la formaban los hijos don Gabriel, don Miguel, don Honorio y don José María y los parientes conde de Gamazo, don Germán y don Valentín Gamazo y el hermano del ilustre muerto don Francisco.

A medio día había llegado a la casa mortuoria una soberbia corona del Ayuntamiento de Madrid en representación del pueblo, pero habiendo dispuesto la familia que no se colocaran coronas en el coche mortuorio, quedó depositada en una de las habitaciones de la casa.

Detrás de la presidencia iba una enorme multitud.

Entre las personalidades que figuraban en la comitiva recordamos a los expresidentes del Consejo señores Sánchez de Toca, Sánchez Guerra y marqués de Alhucemas, exministros marqués de Cortina, Luque, Garnica, Salvatella, Argüelles, Osorio y Gallardo, La Cierva, vizconde de Eza, Urzáiz, Bergamín, Alcalá Zamora; Melquiades Alvarez, Gasset, Villanueva, Rodríguez Viguri, Espada, Domínguez Pascual, general Santiago, Montejo, Natalio Rivas, Chapaprieta, Ordóñez, conde de Bugallal, Fernández Prida; aristócratas duqués de Alba, Fernán Núñez, Arco, Bivona y Lécera; marqueses de Rivera y Santa Cruz, duque de Miranda, conde de Cerrajería, Cervera, Valdeiglesias, Santa María, conde de Santa Engracia, marqués de monteses y conde de Sallent; señores Santías, Lequerica, Sandoval, Saro, Alvarez Quintero, Benavente, Vitórica, Navarro Reverter, Allende. Otamendi, presidente de la Diputación de Guipúzcoa, capitán general de la Armada, Aguirre Carcer, Barcia, Senante, Marín de la Bárcena, Sánchez Guerra (hijo), Cervantes, conde de Grove, Zabalza, Díaz de Mendoza, Marfil, García Leaniz, Pulido, Pichardo, Seoane, Silvela, alcalde de San Sebastián y otros.

El entierro siguió por la calle de la Lealtad y el Prado, continuando por las Rondas, despidiéndose el duelo en la Puerta de Atocha; pero casi todo los acompañantes siguieron hasta el cementerio de San Isidro, constituyendo el entierro una grandiosa manifestación de duelo.

LAS CORONAS RECIBIDAS

Como ya dijimos, por disposición testamentaria no se admitieron coronas.

En la Biblioteca quedaron únicamente una del Ayuntamiento de Madrid y otra de la Juventud maurista.

Las demás fueron devueltas a las personas y entidades que las habían enviado.

ACUERDOS DEL COLEGIO DE ABOGADOS

La Junta del Colegio de Abogados de Madrid se reunió esta mañana, acordando que asistirá al entierro una representación oficial, como lo verificó, y construir un monumento dedicado a perpetuar la memoria del colegiado Maura, que será costeado por suscripción entre todos los abogados de España.

Juicios de la Prensa

Toda la Prensa de Madrid dedica extensas necrologías a la figura del señor Maura.

"EJERCITO ESPAÑOL"

Dice este periódico que Maura fué uno de los hombres combatidos con más saña por los elementos avanzados, y a pesar de ello, le hicieron la justicia de reconocer la rectitud de sus intenciones.

"EJERCITO Y ARMADA"

Dice "Ejército y Armada" que desaparece un estadista prestigioso, uno de los hombres representativos de la política del antiguo régimen, de limpia historia.

"DIARIO UNIVERSAL"

El órgano del conde de Romanones dice que no habrá español que no se emocione con la muerte del señor Maura.

Agrega que nunca se dejó arrastrar por el halago de la popularidad y por ello fué muchas veces antipopular.

"EL SOCIALISTA"

Cree este diario que está relevado de hacer la necrología de Maura.

Hace constar que los elementos del maurismo, ya virtualmente desarticulado, irán a engrosar la Unión Patriótica.

"LA CORRESPONDENCIA MILITAR"

Dice que Maura fué la suprema autoridad del antiguo régimen político.

"LA NACION"

El periódico de la situación dice que admira al hombre insigne que España pierde.

Toda la obra de Maura está inspirada en principios de derecho, justicia y libertad.

Su obra fué una labor de apostolado.

"INFORMACIONES"

Opina que ninguna otra figura tan gallarda y varonil podrá haber representado el ideario de lo conservadores.

"LA VOZ"

Este periódico publica un artículo de su colaborador "Andrenio".

Dice que el mismo día que se enterraba a Pablo Iglesias, moría otro gran prestigio.

Es una generación que se va. La muerte elige a hombres eminentes como Maura y Pablo Iglesias.

Opina que la tragedia política de Maura consistió, a su modo de ver, en que fué una figura desplazada por las circunstancias.

Hace un elogio de la vida política de Maura, diciendo que siempre fué sincera.

"LA EPOCA"

El órgano de los conservadores recuerda el origen modesto de Maura para deducir que se elevó a los altos puestos por su propio mérito.

Afirma que el servicio más grande que prestó a España fué el tratado de 1904, y tuvo la fortuna de salvar a la Monarquía de la huelga revolucionaria de 1909.

"HERALDO DE MADRID"

Dice que con Maura desaparece una figura culminante de la política española, de la que le había alejado su excepticismo.

Agrega que no consiguió hacer la revolución desde arriba, tantas veces por él anunciada.

Agrega su obra fué de crítica y la de gobernante menos consistente, pues no ha habido político alguno en España que no haya traducido en actos de Gobierno el menor número de sus anhelos espirituales.

Si como gobernante fué un equivocado, como hombre y como orador fué íntegro e insigne.

LA SITUACION POLITICA

El Rey firma la combinación de gobernadores civiles

También ha firmado un decreto suprimiendo el Estado Mayor Central del Ejército

Firma del Rey

COMBINACION DE GOBERNADORES

El Rey ha firmado los siguientes decretos:

Nombrando gobernador civil de Ciudad Real, a D. Gonzalo del Castillo Alonso, catedrático en la Universidad de Barcelona.

Idem, ídem de Valencia, a D. José Alvarez Rodríguez, juez de Instrucción de Madrid.

Idem, ídem de Oviedo, a D. Santiago Fuentes Pila, teniente alcalde del Ayuntamiento de Madrid.

Idem, ídem de Málaga, a D. Jacobo Díez Escribano, que lo es de Ciudad Real.

Idem, ídem de Burgos, a D. José María Prieto Ureña, juez municipal de Madrid.

Idem, ídem de Almería, a D. Pablo Castro Santoyo, que lo es de Burgos.

Idem, ídem de Alava, a D. Antonio Tomás Hernández Martínez de Pinillos, alcalde de Logroño.

Admitiendo la dimisión al gobernador de Alava D. Pedro de la Breña Trevilla.

De Guerra.—Suprimiendo el Estado Mayor Central del Ejército y la Subsecretaría de Guerra y reorganizando los servicios de este departamento.

Nombrando director general de preparación de campaña en el ministerio de la Guerra al general de división don Juan Antón Salazar.

Idem director general de instrucción y administración del ministerio al divisionario D. Leopoldo Saro Marín.

En la Presidencia

HABLANDO CON PRIMO DE RIVERA

A las cinco y media de la tarde llegó a la Presidencia el general Primo de Rivera, manifestando a los periodistas que desde hoy reanudaría la vida en aquella casa, pues durante algunos días tuvo que atender a la organización del ministerio y las ponencias que habían quedado pendientes.

Añadió que venía del entierro del Sr. Maura, al cual acudió una inmensa muchedumbre a pesar de no haberse anunciado.

EL CONSEJO DE ECONOMIA NACIONAL

El próximo miércoles se reunirá el Consejo de Economía Nacional, bajo la presidencia del ministro de Estado, para el estudio de los tratados de Comercio.

CONSEJO DE MINISTROS

El jueves se celebrará Consejo de ministros bajo la presidencia del Rey.

SECRETARIO DEL CONSEJO

Ha sido designado el Sr. Aunós para secretario del Consejo como ministro más joven. Por lo tanto, él será el encargado de dar la referencia de los Consejos a la Prensa.

VISITAS AL PRESIDENTE

El general Primo de Rivera recibió esta tarde varias visitas en su despacho oficial de la Presidencia, entre éllas las de los señores Dómine, Tafur y marqués de Cabriñana.

También le visitó el ministro de Estado Sr. Yanguas, con quien salió el marqués de Estella del edificio de la Presidencia.

UNA NOTA DE LA PRESIDENCIA

En la Presidencia han facilitado esta tarde la siguiente nota oficiosa:

"Las palabras pronunciadas por el presidente del Consejo al tratar de la defensa del Estado, en su discurso del viernes último en el Palacio de Hielo, no han sido recogidas con toda exactitud por parte de la Prensa.

No se refieren precisamente a determinadas actitudes o medidas dictadas, sino en general a la posibilidad de que el Gobierno, en su propósito de defender lo que considera del más alto interés, llegase incluso a persecuciones anticipadas y a cometer equivocaciones, que, aun lamentándolas, tendrían justificación ante su conciencia, sin excluir la posibilidad de los hechos pasados, sobre los cuales ha de recaer el fallo de los Tribunales con toda libertad, aunque en materia política y en buena teoría liberal, el fallo de la opinión pública es de una soberanía indiscutible."

La Diputación y la Escuela de Comercio

La Excma. Diputación provincial, ante el movimiento de unánime sentir por el daño que inflinge el nuevo Estatuto a nuestra Escuela de Comercio, que la invierte, con gran daño general, en clase sencilla de vulgarización, no podía quedar insensible, por lo que ha acordado recurrir recabando reparación debida.

Ayer, cumpliendo el acuerdo, el presidente de la Diputación elevaba al ministro de Instrucción pública la siguiente exposición:

Excmo. Sr.:

A pesar de la gran importancia que con el nuevo Estatuto ha de adquirir la importancia mercantil tan necesaria en estos tiempos en que la industria y el comercio adquieren cada vez mayor progreso ydesarrollo que redundan en beneficio de la economía nacional y contribuyen eficazmente al engrandecimiento de la patria, es lo cierto que la reforma que ha de llevarse a cabo perjudica grandemente los intereses de Asturias, puesto que la Escuela de Comercio de Oviedo queda reducida a una sección elemental de vulgarización.

De la alarma que aquí ha producido la desagradable noticia, está enterado a estas horas V. E. por las gestiones que para evitar el daño que infiere a la Escuela de esta capital el nuevo Estatuto realizan Centros docentes, Corporaciones, entidades, prensa y comisiones de padres de familia, alarma que no puede ser más justificada, ya que Asturias por su importancia y progresos mercantiles e industriales y por la corriente emigratoria de sus hijos a América, merece tener completas las enseñanzas de Comercio.

La Comisión provincial que me honro en presidir, celosa siempre en el cumplimiento de sus deberes y muy especialmente en el primordial de ellos o sea en el de velar por la defensa de los intereses de este Principado, acordó por unanimidad dirigirse a V. E.

Suplicándole que por las razones expuestas se establezcan en la Escuela de Comercio de Oviedo las secciones de Mercancías y Economía, ampliando en ella las enseñanzas de vulgarización con una sección para hombres y otra para mujeres, ya que cada día se utilizan más los servicios de éstas en los comercios, con lo cual quedarían completas en Asturias las referidas enseñanzas por existir en la Escuela de Gijón la de Contabilidad.

No duda el que suscribe que será atendida la súplica que elevo a V. E. en nombre de la Corporación provincial, por lo cual obtendría Asturias un beneficio de verdadera consideración.

Dios guarde a V. E. muchos años. Oviedo, 14 de Diciembre de 1925. Excmo. Sr.—El presidente, Rogelio Jove.

"QUIXIE"

Paños eléctro-químicos para limpiar y pulir cristales, espejos, muebles, cueros, metales y joyas sin pasta ni líquido alguno. Indispensable para usos domésticos y Autos.

De venta en la

CASA TUERO

CIMADEVILLA, 19 - OVIEDO

Obsequio de la SOCIEDAD NESTLE

Contra entrega de 25 etiquetas BLANCAS de las que van pegadas en el bote de la Harina Lacteada Nestle, que llevan nuestra marca de fábrica «EL NIDO», se regalará una muñequita. Las etiquetas deberán remitirse como impresos, a la Sociedad Nestle, Gran Vía Layetana, 41.—Barcelona. Este obsequio será enviado libre de todo gasto y acompañado de un Boletín de nuestro concurso para la adjudicación de una muñeca de gran tamaño

NOTA.—Queda bien entendido que las únicas etiquetas valederas para el canje son las BLANCAS que van inmediatamente pegadas al bote son exclusión de todos los demás prospectos y envolturas que acompañan al mismo

"Royalty"

RESTAURANT PASTELERIA

Menús variados todos los días

Precios moderados

Tartiére, 24, (antes San Francisco)

OVIEDO

RECLUTAS DE CUOTA

Casa especial para uniformes militares

NOTA DE PRECIOS:	Pts.
Equipo género clase 1.ª	260
» » » 2.ª	240
» » » 3.ª	220

Nota.—Esta casa no paga intermediarios y al cliente que encargue su equipo, le regala 25 pesetas para el correaje.

MATAMOROS

Doctor Casal, núm. 5-1.°

César López

JOYERÍA-RELOJERÍA

Artículos de fantasía

Premios para sport

TALLER DE CONSTRUCCIÓN Y REPARACIÓN DE ALHAJAS

Universidad, 6.—Tel. 7

OVIEDO

LEA USTED La Voz de Asturias

Ministerio de Educación, Cultura y Deporte

FUMAD HABANOS "GIOCONDA"

LA MUERTE DE PABLO IGLESIAS

Inmensa muchedumbre acompaña los restos del líder socialista

A PRIMERA HORA

Madrid.—Ayer domingo por la mañana y conforme estaba anunciado se verificó la conducción del cadáver de Pablo Iglesias desde la Casa del Pueblo al cementerio.

Desde primera hora de la mañana era extraordinaria la animación en las calles adyacentes a la del Piamonte.

Toda la noche anterior estuvo lloviendo sin cesar. Pero al amanecer despejó y quedó el firmamento sin una sola nube. Por la mañana hizo una admirable temperatura.

Bastante antes de las diez de la mañana comenzó la llegada de las comisiones y representaciones de entidades, corporaciones y sociedades.

En la calle del Barquillo y adyacentes se situaron las representaciones de las agrupaciones con las respectivas banderas desplegadas.

Fuerzas de Seguridad y agentes de policía situados en gran número en la calle del Piamonte, eran los encargados de indicar a las representaciones el lugar en que debían irse colocando.

Siguiendo las indicaciones, todos los obreros, sin la menor protesta y sin que surgiera el menor incidente, se van estacionando en sus sitios respectivos.

ORGANIZACION DE LA COMITIVA

En la sala de actos de la Casa del Pueblo se procede a la organización de los duelos de la presidencia.

Forman el primero los miembros de la familia del finado Juan A. Meliá y sus hijos Pablo, Santiago y Juanito; Santiago Pérez y Manuel Vigil. Una representación de la Agrupación Socialista de Madrid y de la Sociedad del Arte de Imprimir, a la que perteneció el finado.

A estos se agregaron, en representación de la Unión General de Trabajadores, Besteiro, Fernando de los Ríos, Largo Caballero, Saborit, Núñez Tomé, Fermín Blázquez, Fernández Suárez, Cordero, Cabello, Trifón Gómez, Luis Fernández, Juan Durán, Montaner y Fernández Azorín.

En representación del Ayuntamiento van los concejales Arteaga, Bauer y Carnicer.

Por el ministerio del Trabajo obstenta al representación D. Práxedes Zancada y los Sres. Jiménez Cacho y Bernaldo de Quirós.

Por el Ateneo Madrileño, Barcia, Tapia, Pitaluga, Labra y Mariano Romero.

Por último, representando al Partido Reformista, van Melquiades Alvarez, Leopoldo Palacio y Núñez.

LA COMITIVA SE PONE EN MARCHA

A las diez en punto se cierra el féretro, que tenía los restos del leader socialista.

Portado a hombros de jóvenes pertenecientes a la Juventud Socialista y a la Sociedad del Arte de Imprimir, es trasladado a la carroza fúnebre tirada por cuatro caballos.

Momentos después se puso en marcha la comitiva en la siguiente forma:

Primeramente iban dos coches con coronas. Seguía la carroza fúnebre, llevando a los lados otros dos coches portando las restantes coronas.

Inmediatamente la presidencia del duelo y luego la Agrupación Socialista madrileña y la Asociación del Arte de Imprimir, llevando las banderas desplegadas y con grandes lazos de crespón negro en las astas.

Seguía el Consejo de la Casa del Pueblo con su bandera y representaciones del Partido Socialista extranjero que fueron las de Francia, Bélgica, Suiza y Puerto Rico.

Iban luego la Redacción de "El Socialista" con la de "El Liberal", de Bilbao. Y entre ellos figuraba el general López Ochoa, que vestía de paisano pero obstentaba el fagín de su categoría y en la solapa del chaquet la Cruz del Mérito Militar.

A continuación seguían las personalidades siguientes:

López Murillo, Verdes Montenegro, Escudero, el ingeniero del Canal de Isabel la Católica, Bahamonde, Urzáiz, el periodista Martínez Sol, en representación de Castrovido y otras personas imposible de enumerar.

Seguía una inmensa muchedumbre entre la que había numerosas mujeres que llevaban lazos de crespón negros, las afiliadas a la Agrupación Socialista llevaban claveles rojos con lazos negros.

La comitiva recorrió las calles del Barquillo, Alcalá y Plaza de Castelar.

Las bocacalles y los balcones del recorrido estaban llenos de gente.

SE DESPIDE EL DUELO

En la Plaza de Becerra, lugar destinado para la despedida oficial de los duelos, no se podía dar materialmente un paso. Había sido invadida por la multitud que seguía al cortejo.

Una sección de guardias civiles a caballo estaba encargada de contener el gentío.

En dicha Plaza se detuvo la comitiva, comenzando aquí a despedirse las comisiones y representantes.

Una inmensa muchedumbre siguió al féretro hasta el cementerio. A lo largo de la carretera estaban destacadas fuerzas de la guardia civil encargadas de mantener el orden.

A la puerta del cementerio había sido levantado un severo túmulo, en el que fué colocada la caja. Sólo se permitió la entrada en el recinto a las representaciones que formaban los duelos.

DISCURSO DE BESTEIRO

Acto seguido el Sr. Besteiro pronunció un sentido discurso.

Es posible—comenzó diciendo—que no revistáis la mayor fortaleza de espíritu al final de este acto de penoso deber que acabamos de cumplir. Despediros y marchad en silencio como corresponde a la grandeza de este acto de cariño que acabáis de rendir al muerto, como merece su memoria inmortal para nosotros.

Yo espero que no iréis con el espíritu deprimido, porque hoy, camaradas, el espíritu de Pablo Iglesias es lo que anida en vuestros pechos, encendiendo en ellos la llama de la fé en nuestros ideales redentores.

Yo quiero que la herencia que nos legó el maestro sea recogida por vosotros para que su gran obra continúe su marcha normal y ascendente.

Repito que en el espíritu de cada uno de vosotros va el espíritu de Pablo Iglesias que hoy reposa en silencio. Encerrado aquí el cadáver, su espíritu seguirá dominando en los hogares de los trabajadores del campo y de la ciudad.

La obra recibida por nosotros como codiciado tesoro ahí está esperando que nosotros la continuemos, para lo cual es necesario seguir trabajando con fé en ella, pues con ella rendiréis el más grande y elocuente de los tributos que podemos rendir al apóstol.

Compañeros: Pablo Iglesias ha sembrado la semilla de nuestros ideales que fructifica ya en tallos y troncos fuertes, sanos y robustos. Hay que hacer que esa semilla siga extendiéndose para que las ramas del tronco alcancen a todos los rincones de España, que es el mejor y más grande de los homenajes que podemos rendir a este hombre y a sus hechos.

EL DESFILE

A continuación comenzó el desfile.

Ante la insistencia con que algunos de los acompañantes pedían ver el cadáver, hubo que da rla disculpa de que había comenzado a descomponerse y que los cristales se hallaban empañados, pues de acceder a la petición el desfile se hubiera hecho interminable.

El desfile duró más de dos horas, calculándose en unas doscientas cincuenta mil personas las que pasaron ante el féretro de Pablo Iglesias.

EL SEPELIO

A las cuatro de la tarde, y en presencia de la comisión organizadora del entierro, la presidencia del duelo y representantes de la Casa del Pueblo y uno por cada provincia, se procedió a dar sepultura al cadáver, trasladándose el féretro desde el túmulo a la sepultura provisional.

Las coronas naturales fueron depositadas ante la tumba y las artificiales a la Casa del Pueblo en espera de que se construya el mausoleo, en el cual se han de colocar.

Pasaban de trescientas las coronas. Entre las que más llamaron la atención figuraban la del proletariado de Chile, la de los socialistas franceses, belgas y portoriqueños, Asociación del Arte de Imprimir, Casa del Pueblo, Unión General de Trabajadores, Sindicato Nacional Ferroviario, Internacional Obrera, Juventud Socialista de Vizcaya y Agrupaciones Socialistas de Valencia, Alcira y Poblet.

GOBIERNO CIVIL

EL TELEGRAMA OFICIAL DEL NOMBRAMIENTO DE GOBERNADOR

Cuando ayer hablamos con el señor Gobernador éste nos anunció que había recibido el telegrama oficial anunciándole el nombramiento del señor Fuentes Pila para Gobernador de esta provincia, en el cual se le ruega continúe al frente del Gobierno Civil hasta que el nuevo Gobernador llegue a Asturias.

Hemos advertido, aunque de ello no haya hecho mención el Sr. Zuvillaga, que al final del telegrama a que aludimos, por el ministro de la Gobernación se hacen elogios a la actuación del general durante el tiempo que estuvo al frente del mando de esta provincia.

Después de la conversación con el señor Gobernador, hemos recibido el texto íntegro del telegrama aludido, pero que nos excusamos de publicar por estar recogido en las anteriores líneas.

REPARTO DE DONATIVOS

En el despacho del Gobernador, y bajo su presidencia, se reunió ayer tarde la Junta encargada del reparto de fondos benéficos del Gobierno Civil, acordando efectuarlo en la forma siguiente:

Hermanitas de los Pobres de Oviedo, 500 pesetas.

Gota de Leche de Oviedo, 500.

Asilo del Fresno de Oviedo, 500.

Asociación de Caridad de Oviedo, 500.

Damas Catequistas de Oviedo, 500.

Adoratrices de Oviedo, 500.

Cocina Económica de Gijón, 500.

Hospital de Caridad de Gijón, 500.

Patronato de San José de Gijón, pesetas 500.

Cocina Económica de Oviedo, 500.

Asilo de Pola de Siero, 250.

Sección de Beneficencia de la Acción Católica de la Mujer, 250.

Cruz Roja, 250.

Asociación de Caridad de Gijón, pesetas 250.

Hospital de Caridad de Llanes, 150.

Cocina Económica de Llanes, 150.

Protección a la Joven, de Oviedo, pesetas 125.

Escuela del Ave-María del Natahoyo (Gijón), 100.

Idem ídem del Campo de la Vega, de Oviedo, 100.

Idem, ídem de San Lázaro, Oviedo, pesetas 100.

Idem, ídem de Fray Ceferino, de Oviedo, 100.

Escuelas del Bosque, de Oviedo, pesetas 100.

Conferencia de San Vicente de Paúl (caballeros), de Oviedo, 100.

Idem, ídem, ídem de señoras, de ídem, 100.

Ropero de Santa Victoria, 100.

Medalla Milagrosa, de Oviedo, 100.

Trata de Blancas, 100.

Nota.—El importe de los donativos puede recogerse mediante el oportuno recibo en la Secretaría Particular del señor Gobernador, todos los días laborables, a las horas de oficinas.

PARA LA JUNTA DE PROTECCION A LA INFANCIA

Durante el segundo semestre del corriente año, la Junta provincial de Protección a la Infancia recibió del Gobernador civil la cantidad de 10.406,09 pesetas, importe del tanto por ciento correspondiente a las multas impuestas por el señor Gobernador durante igual periodo de tiempo.

NECROLÓGICA

Esta madrugada, y deapués de corta enfermedad, ha subido al Cielo en esta ciudad la preciosa criatura América Iglesias Tarrero, hija de nuestro buen amigo D. Alfredo Iglesias, inteligente y laborioso tipógrafo de los talleres de LA VOZ DE ASTURIAS.

El entierro se verificará esta tarde, a las cuatro y media, desde la calle de San Bernabé, núm. 6, al cementerio del Salvador.

Que Dios conceda a los padres los necesarios consuelos, y sírvales de consideración el pensar que la hermosa niña gozará de la ventura eterna.

DESDE GIJÓN

La traída de aguas

(DE NUESTRO CORRESPONSAL)

Ayer, a las cuatro de la tarde, se celebró en el Ayuntamiento sesión permanente, asistiendo el ingeniero de caminos señor Casariego.

Se dió cuenta de la propuesta del proyecto de abastecimiento de aguas que hace el señor Casariego, el cual se compromete a entregar el estudio completo antes de primero de Noviembre de 1926, con la toma de aguas y conducción del caudal hasta los depósitos de Roces, respondiendo de su sanidad y de la calidad semejante a la de Oviedo.

El caudal mínimo será de 200 litros por segundo.

El presupuesto de las obras no excederá de once millones, exceptuando la expropiación de las aguas y su aprovechamiento.

Las comprobaciones que se precisen realizar se harán siempre de acuerdo con el señor Casariego, empleando para ello el sistema bakin.

A las seis de la tarde se reunió el pleno y sancionó el acuerdo de la permanente.

UNA SUBVENCION

El Ayuntamiento también acordó votar una subvención de 5.000 pesetas para las obras de la iglesia de San José.

CONTRA LA DIPUTACION

En la reunión del pleno el alcalde dió cuenta del acuerdo tomado en la sesión extramunicipal de protestar contra la comisión provincial por haber apoyado las pretensiones del Ayuntamiento de Pravia pidiendo la reforma del primer proyecto de ferrocarril Ferrol-Gijón.

El señor Alvargonzález Casos expuso su conducta protestando ante la comisión provincial por haber tomado este acuerdo, poniendo a disposición del Ayuntamiento el cargo de concejal.

El Ayuntamiento acordó aprobar lo hecho por el señor Alvargonzález Casos.

También acordó el Ayuntamiento protestar por escrito ante la Diputación y elevar la misma protesta a la superioridad gubernativa.

ATENEO POPULAR DE OVIEDO

LECTURA, POR CARLOS A. HERRERO

Mañana miércoles, a las siete y media de la noche, y en el domicilio social del Ateneo, leerá Carlos A. Herrero varias composiciones de sus libros inéditos "Tintas de miniatura", "El árbol del viejo Adán" y "Tragedias sin rima y sin nombre".

El Sr. Herrero hará antes de la lectura algunas consideraciones acerca de la creación artística.

Sección Bursátil

Bolsa de Madrid

	AYER — Ptas.	HOY — Ptas.
Interior, 4 por 100	64,40	69,40
Exterior, 4 por 100	82,65	82,80
Atzble., 4 por 100	87,26	87,25
Id. 5 por 100, ant.º	92,50	92, 5
Id. Id. 1917	92,35	92,25
C. del T., 5 por 100, 6 m.	101,20	101,10
Id. íd., a dos años	101,00	101,05
Id. íd., a tres meses	100,70	100,80
Id. íd., a dos años, nvas.	—	100 70
C. H. E., 4 por 100	—	91,80
Id. 5 por 100	—	98,20
Id 6 por 100	—	108,80
Banco de España	582,00	582,00
Id. Hipotecario	—	396,00
Id. Hpno. Americano.	—	148,00
Id. Español Crédito	—	—
Id. Español Río Plata.	—	49,75
Arrendataria de Tabacos	221,50	—
Unión Epñla. Explosivos.	—	426,00
Azucareras, preferentes	110 50	—
Id. ordinarias	—	42,50
Duro-Felguera	—	—
M.-Z.-A.	—	357,50
Norte de España	—	405,50
Mtpltno. Alfonso XIII	123,00	123,00
CAMBIOS		
Francos	25,75	25,45
Libras esterlinas	34,18	34,20
Francos suizos	—	136,30
Id. belgas	31,80	32,10
Marcos	—	1,68
Dólares	7,04	7,06

MUEBLES

Gran rebaja de precios durante el mes de Diciembre

Camas superiores..... desde 30 pts.
» matrimonio ... » 40 »
Armarios luna biselada » 145 »
Sillas muy fuertes..... » 4,50

y toda clase de muebles a precios increíbles.—Solo por este mes.

CASA CARLOS.—Santa Clara

Frente al cuartel de Ingenieros

OVIEDO

Bendición de la bandera del Liceo

El domingo tuvo lugar en el Real Monasterio de las benedictinas (San Pelayo) la bendición de la bandera del Liceo Asturiano, que resultó una fiesta brillantísima.

Por la mañana, a las ocho, hubo Misa de Comunión, que dijo el reverendo Padre Segundo de San Gabriel, pasionista, acercándose al Sagrado Banquete todos los alumnos y muchos ex-alumnos.

A las once fué la Misa solemne, en la que ofició el R. P. Eugenio, Superior de los Carmelitas Descalzos, asistido de los presbíteros Sres. Cuesta (D. Maximiliano) y Gutiérrez.

Después de la Misa el reverendísimo Prelado de la diócesis, con las preces de ritual, bendijo la bandera, que es una verdadera obra de arte, costeada por los actuales y los que fueron alumnos de este Centro de enseñanza.

Ha sido madrina de la bendición Su Alteza Real la Infanta Isabel de Borbón, representada por la excelentísima Sra. D.ª Amparo Zubillaga de Zuvillaga.

Después pronunció una notabilísima oración sagrada el canónigo Magistral de Astorga D. Bienvenido Rodríguez, explicando los emblemas de la bandera.

El coro del Liceo, dirigido por el pasionista R. P. Segundo y el beneficiado Sr. Castro, acompañado de nutrida orquesta, cantó admirablemente la Misa y el hermoso Himno compuesto por el R. P. Fr. Plácido Carreño, benedictino, a la bandera del Liceo.

El templo presentaba un aspecto grandioso, ornamentado maravillosamente con mucho lujo y gusto, particularmente el altar mayor, iluminado con innumerables luces litúrgicas.

A la puerta, por no caber en el templo, que estaba lleno de personas, se hallaba la banda del Regimiento del Príncipe, que ejecutó diversas composiciones.

Asistieron el Arcediano Sr. Redó, el Maestrescuela Sr. Coronas, el Doctoral Sr. Alonso, los directores del Instituto y Normal Sres. Luzuriaga y Pastor, Sr. Marqués de la Vega de Anzo, los concejales Sres. Gutiérrez y Vallina, el Magistrado Sr. Mesa, D. Ramón Prieto Pazos, los catedráticos Sres. Ochoa y Moreno, los profesores y alumnos del Liceo Asturiano y otras distinguidas personas.

Finalmente cada Sección del Liceo fué ofreciendo en bandejas de plata artísticos lazos, que se fueron colocando en la bandera.

Los alumnos entregaron un hermoso ramo de flores a la madrina de bendición.

Fué una solemnidad brillantísima, pocas veces vista en Oviedo, por lo que recibieron muchos plácemes el director D. José Villanueva y los catedráticos del Liceo Asturiano.

El día militar

SERVICIO DE OFICIALES PARA HOY

De la Plaza

Parada.—Príncipe.

Campo de Tiro.—Príncipe.

Retén de la Fábrica de Armas.—Zapadores.

Capitán de día, hospital y provisiones el de Zapadores pon Mariano Gómez Herrero.

Imaginaria de ídem.—El del mismo don Víctor Galán Díaz.

Del Príncipe

Cuartel—Capitán don Enrique Rengifo.

Guardia y compra.—Teniente don Ernesto Guitará.

Imaginaria, V. H. y Vigilancia. Teniente don Rafael Vallina.

Zapadores Minadores

Cuartel—Capitán (E. R.) don Mariano Gómez Herrero.

Guardia.—Alférez ídem don Antonio Garrigós Garrigós.

Imaginaria V. H. y Vigilancia.—Teniente ídem don Cipriano García González.

MINUTA PARA LA COMIDA

Del Príncipe

Desayuno.—Café con leche.

Comida.—Primer plato: Empedrado de garbanzos, arroz y chorizos.

Segundo plato: Pescadilla frita.

Vino.

Cena.—Primer plato: Judías a la vinagreta.

Segundo plato: Carne en salsa de tomate.

Zapadores Minadores

Desayuno.—Café con leche.

Comida.—Primer plato: Paella de arroz a la valenciana.

Segundo plato: Pescado frito.

Cena.—Primer plato: Judías con cabeza de cerdo, chorizo y morcilla.

Segundo ídem: Bacalao a la vizcaína.

DE SOCIEDAD

Pasando una temporada con sus sobrinos los señores de Arnáiz, se halla en esta capital la distinguida señora viuda de Sánchez de la Campa.

—Salió para Mieres la distinguida señorita Ramona Carranceja, que estuvo varios días con sus hermanos en esta capital.

—Saludamos ayer en esta capital a la señora doña Lola Palau, bella esposa de nuestro amigo D. Ignacio de la Somera.

—Después de pasar una temporada en Madrid regresó a esta ciudad, acompañada de su hermano nuestro queridísimo amigo D. Jesús, la bellísima señorita Asunción Duarte.

—En al parroquial de San Juan el Real ha recibido ayer las aguas bautismales el hijo recién nacido de nuestro amigo D. Manuel Urdangaray.

Ofició el canónigo Penitenciario de Covadonga D. Eduardo Grossi, quien impuso al neófito los nombres Víctor Manuel Alfonso, siendo apadrinado por D. Alfonso Canella, a quien representó D. Víctor Argüelles, y por la encantadora señorita María Urdangaray.

Durante el acto ejecutó delicadas composiciones musicales el profesor D. José María Vega.

Los venturosos padres obsequiaron con suculento *lunch* a sus amistades.

—Salió para Madrid nuestro amigo el gerente del Hotel Pelayo de Covadonga D. Enrique A. Victorero y su bella esposa.

—Se encuentran en esta capital los ingenieros Industriales de Madrid don Manuel Lucini y D. Fernando Castaño.

—Salió para El Escorial la bella señorita Mercedes Mendoza, y para Alcázarquivir su hermano y amigo nuestro el pundonoroso alférez de Regulares D. José María.

—Para Valladolid salió nuestro amigo el catedrático de Derecho Penal de esta Universidad D. Isaías Tejerina.

—A pasar las Navidades con su familia llegó a esta capital nuestro querido amigo el capitán-aviador D. Arturo Buylla Godino.

Unión Española de Explosivos

Aviso a los señores Accionistas

Se pone en conocimiento de los señores Accionistas de esta Sociedad que a partir del día 17 del corriente, se distribuirá a las acciones en circulación, contra cupón núm. 60, un dividendo a cuenta de los beneficios del ejercicio de 1925.

La cuantía de este dividendo se ha fijado en la suma necesaria para que, descontado el impuesto de utilidades, a cargo del accionista, perciba éste diez pesetas por acción.

Los cupones se presentarán acompañados de facturas por duplicado y se pagarán a partir del referido día 17:

En Bilbao, en el domicilio social, Gran Vía, 22.

En Madrid, en las oficinas de la Sucursal, Villanueva, 22, de diez a una de la mañana, y

En Oviedo, en las oficinas de la Sociedad A. Santa Bárbara, Mendizabal, 1.

Bilbao 12 de Diciembre de 1925.—UNION ESPAÑOLA DE EXPLOSIVOS.—El Presidente del Consejo de Administración, A. THIEBAUT.

MUEBLES

de médula, junco y mimbre

Gran surtido a precios de fábrica

CASA TUERO

Cimadevilla, 19—OVIEDO

CUARENTA AÑOS DE ÉXITO

REAL SIDRA ASTURIANA

(CIMA EXTRA)

del Excmo. Sr. D. José Cima García (Oviedo)

MONTES

ARTÍCULOS INGLESES PARA REGALOS

CIMADEVILLA, 34

VISITAD EN GIJON EL

Restaurant "MERCEDES"

"La Voz de Asturias"

PUBLICA DIARIAMENTE

OCHO PAGINAS

Ministerio de Educación, Cultura y Deporte

INFORMACIONES DE LA REGION

"LA VOZ" EN GIJON

INFORMACIÓN

EL ROPERO SANTA VICTORIA

El domingo, a las doce de la mañana, con asistencia del gobernador cívico-militar, don Francisco Zuvillaga, el alcalde y otras autoridades, se celebró el acto de bendecir las ropas que el Ropero Santa Victoria regalará entre los pobres de las tres parroquias.

Dichas ropas, que estaban expuestas en los bajos del Colegio de Santo Angel, fueron bendecidas por el párroco de San José don Balbino Fernández.

Después de este acto se permitió la entrada de público a la exposición, acudiendo numerosas personas, que hicieron grandes elogios de las prendas regaladas.

HERIDOS DEL DOMINGO

Fueron curados en la Casa de Socorro los siguientes:

Ramón Alvarez, de 26 años, erosiones leves en la cara por agresión.

—Belarmino Alvarez, de 40 años, herida en el dedo medio izquierdo, leve, cortando pescado.

—Ramón Brandariz, de 36 años, herida incisa en la mano izquierda.

—Adolfo Menéndez, de 17 años, herida contusa en la palma de la mano izquierda.

—Pedro Pérez, de 65 años, herida con desgarro en la región parietal, menos grave, por caída.

—Concha Trigos, cuerpo extraño en el ojo izquierdo.

—Casimira García del Tejedor, herida contusa en la cara palmar derecha.

—Natalia Vázquez, de erosiones en la región mastoidea izquierda y parte lateral del cuello.

Estas dos mujeres se agredieron mutuamente.

DE UNA SUSTRACCION

Una mujer llamada María Díaz, que vende fruta al lado de la Rula, se personó en la estación de Langreo para hacer entrega del paquete de confecciones sustraido el sábado último.

Dijo que se lo había vendido un desconocido, y que al enterarse por los periódicos optó por devolverlo.

El jefe de estación no se quiso hacer cargo del paquete y la citada mujer lo entregó en la inspección de vigilancia.

Del hecho se dará cuenta al Juzgado.

SESION MUNICIPAL

Ayer celebró sesión la Comisión municipal Permanente, no tratándose ningún asunto de importancia.

Muros de Nalón

Al leer el epígrafe que antecede, y sabiendo que quien firma estos escritos vió la luz primera en tierra musulmana, no faltará quien se le ocurra decir (como dicen algunos, cuando se ven en trances apurados): *Hay moros por la costa.* Y a la verdad, me parece que no mentirá quien tal diga.

La frase tiene doble sentido. Como yo nací en *Zoco Ab-Ana* y ahora vivo en la *costa cantábrica,* vengo a resultar un *moro por la costa.* Pero como, al mismo tiempo, suelo emplear *la cimitarra* (léase la pluma) dando tajos y mandobles (o sea cantando algunas verdades), claro está que, para aquellos a quienes puede resultarles molesto que ciertas cosas salgan a la publicidad, no dejo de ser *un moro por la costa,* en sentido metafórico. Ante todo, conste que no quiero molestar a nadie. *Alá me libre.*

Hoy ha de ocupar mi atención, y la de los lectores (si alguno tengo), cierto problema que es de sumo interés para los murenses, problema *que no admite espera,* y que urge solucionar con toda rapidez. Me refiero a la importante y vitalísima cuestión de la enseñanza primaria.

En Muros de Nalón, apesar del número de almas conque hoy cuenta el Municipio, y del incremento que de día en día va tomando, sólo se cuenta con cuatro Escuelas Nacionales: dos en San Esteban y otras dos en la capital. Esto es una vergüenza, que no debe continuar ni un solo día, si los murenses no quieren seguir con esa nota que desdice del buen crédito con que los extraños los califican.

Ya se sabe que la enseñanza no está abandonada, porque hay muchos colegios particulares que suplen a los oficiales; pero esos colegios particulares, en su mayoría, sólo tienen por finalidad el evitar que los niños anden deambulando por las calles, y además no tienen la estabilidad de una Escuela Nacional. Hoy se pone un cualquiera al frente de *un colegio,* y a los cinco días desaparece el colegio y el profesor. Esto sin contar que muchos padres de familia no se hallan en condiciones de poder pagar maestros particulares.

Las Escuelas Nacionales, que funcionan, *no pueden dar de sí el fruto que debieran. En todas ellas el número de alumnos se acerca, si no pasa, del centenar.* ¡Valientes resultados pueden obtenerse con tal cúmulo de chiquillos!

Un maestro no debiera tener más de cuarenta discípulos. Esto lo dice el más lego en la materia. Pasar de esa cifra es perjudicial, porque la labor no puede ser fructífera. Le basta al encargado de la Escuela con procurar que el orden se sostenga.

Y siendo esto notorio, y pudiendo probarse que en parroquias, de menos número de almas que este concejo, se hallan funcionando *ocho* Escuelas ¿No ha llegado la hora de que el Municipio murense se preocupe de tal problema? ¿No ha llegado el momento de que los vecinos, en colaboración con el Municipio y el Estado, se decidan a la construcción de las Escuelas que hacen falta? ¿Es que acaso el Ayuntamiento tiene recelo de que el pueblo no responda a la cruzada que debiera iniciar? ¿No es un pueblo éste propicio a engrosar las suscripciones que a cada momento se promueven?

En la villa hay necesidad de *crear dos Escuelas más de cada sexo.* Y no miento un ápice, si afirmo que las seis Escuelas (tres de niñas y tres de niños), no habían de estar desiertas de alumnos. Para todas ellas habría número suficiente, porque la población escolar de Muros arroja un contingente nada despreciable.

En San Esteban se precisa también el aumento de una Escuela de cada sexo, *por lo menos.* Debieran crearse otras dos.

Es necesario que este asunto no continúe como está. El Ayuntamiento debe tomar alguna iniciativa sobre el particular; o bien convocando a una Asamblea magna para estudiar el problema, y ver el modo de llevarlo a la práctica; o bien, nombrando una Comisión que se encargue de proponer la solución más razonable.

Si a este mi requerimiento amistoso, inspirado solamente en el progreso y buen crédito de Muros de Nalón, su Ayuntamiento no responde cual se debe, no se extrañe nadie que el presente *toque de atención* se convierta en *aldabonazos* persistentes, hasta que la opinión pública me secunde con su valiosa cooperación. No espero que llegue ese extremo.

Sidi El Afar.

TURÓN

La muerte de Pablo Iglesias

Con objeto de asistir al entierro del venerable maestro Pablo Iglesias, salió de ésta para Madrid, el sábado a las tres de la tarde, el presidente de la Agrupación Socialista de esta localidad Leoncio Villanueva, quien regresará a Asturias hoy martes.

En el balcón de la Casa del Pueblo fué izada la bandera de la Agrupación con distintivo negro, en señal de luto.

LLANERA

LETRAS DE LUTO

A la avanzada edad de 93 años, falleció en Ables la respetable señora doña Josefa Menéndez Rodríguez, que era muy estimada de sus convecinos.

—También dejó de existir en la parroquia de Lugo don Francisco Hevia Alonso, que contaba 80 años de edad, siendo su muerte sentidísima por el aprecio en que le tenían sus numerosas amistades.

Reciban los familiares de ambos la sincera expresión de nuestra condolencia.

NATALICIO

Ha dado a luz con toda felicidad un robusto y precioso niño la esposa de nuestro estimado amigo don José García, del comercio de Cayés.

Tanto la madre como el recién nacido gozan de perfecta salud.

Nuestra enhorabuena.

BANCO DE OVIEDO

Fundado por las Bancas Masaveu y Compañía y M. Calcoya y Hermano

CAPITAL: 30 MILLONES DE PESETAS

Giros sobre plazas nacionales y extranjeras.—Cuentas corrientes a la vista, con interés, en pesetas y en moneda extranjera.—Cobro y descuentos de cupones.—Compra y venta de valores del Estado y Obligaciones hipotecarias

BONOS A VENCIMIENTO FIJO

El BANCO DE OVIEDO expide Bonos a vencimiento fijo por el importe de la cantidad que entrega el cliente devengando un interés de:

3 y medio por 100 a 6 meses
4 " 100 a 1 año

Cajas de alquiler — Caja de ahorros

MIERES

El nuevo local para Juzgado de instrucción.

Según tenemos entendido el local destinado al Juzgado de primera instancia reune pésimas condiciones al objeto tan importante que ha de dedicarse. Parece ser que se está reformando la antigua escuela situada en la villa de Arriba para ser destinada a Juzgado. Las referencias que del mismo tenemos no nos permiten calificar de acierto la elección de este edificio con tal fin.

Téngase en cuenta la importancia en todos los aspectos del Juzgado de instrucción, al que sin remedio debe de dotarse de locales adecuados con toda clase de seguridades con la higiene necesaria y que no constituya un baldón en una villa importante como la nuestra.

Hace tiempo y con motivo de una interviú tenida con el alcalde señor Sela, oimos de labios de la primera autoridad los propósitos que abrigaba, por cierto bien pensados, de trasladar el Juzgado al lugar denominado "Palacio de la Villa", en suyo sitio a nuestro entender una vez hechas las reformas necesarias, habría de ser inmejorable, tanto para oficinas como para cárcel, con garantías de mayor seguridad y evitando también el lamentable espectáculo de los que se vean condenados al encierro. Prometemos jirar una visita al local aludido y ya mejor impuesto y mejores datos acerca de su construcción hablaremos más extensamente.

¿Y la iglesia parroquial?...

Nuevamente volvemos a insistir en otra de las obras más precisas y también de máxima importancia y sobre la cual queremos ocuparnos con la preferencia que la misma requiere.

Ya hemos dicho, y volvemos a repetir, que el estado tan ruinoso en que se encuentra reclama con urgencia máxima su pronto arreglo, mejor dicho, su pronta desaparición, porque alrededor de este tema escuchamos opiniones diversas, mientras unos mantienen la creencia de que habrá de llevarse a cabo la construcción de un nuevo edificio, otros aseguran que por ahora solo se limitará la obra a una reforma más o menos importante y esto último creemos que ninguno de cuantos han contribuido con su óbolo a esta proyectada obra habrá de aceptarlo.

Habrá quien contradiga nuestro argumento diciendo que los ingresos obtenidos no son lo suficientes para la nueva obra que se quiere, que hacen falta pesetas, a esto podremos contestar que en cuantas villas más o menos importantes se ha llevado a efecto la construcción de templos dedicados al culto religioso, acaso no se hayan hecho en su totalidad desde el principio, sino que solamente aquello más imprescindible para que ese culto se siga realizando, continuando la obra a medida que los fondos así lo vayan permitiendo.

Dése principio de una vez a esta ansiada construcción pedida por el pueblo y cuando esto llegue, dado el paso más difícil, acaso sea también el más seguro y de más éxito para la completa y definitiva terminación de la nueva iglesia que nos ocupa.

No sé si hablamos para la "galería" o si nuestras lamentaciones no habrán de ser las mismas de un número crecido de mierenses que necesariamente tienen que considerarlas justas y dignas de ser tenidas en cuenta, porque preguntamos: ¿Hay por ventura alguna persona que pueda presentarse en este caso como verdadero responsable de un peligro inminente que cada día se acentúa y más aún en la época actual de lluvias, cuyo elemento necesariamente habrá de precipitar ese peligro de que hablamos?

Si esa persona existe, punto en boca... Mientras tanto nuestro deber es el que ya nos hemos impuesto y que continuaremos con la misma energía.

De sociedad

Encuéntrase entre nosotros, pasando la temporada de vacaciones, el aventajado alumno de Medicina y amigo nuestro, don Emilio Menéndez Uría. Sea bienvenido.

—Sigue mejorando de la enojosa dolencia que le retuvo en cama varios días, nuestro querido amigo don Manuel Alvarez.

—También se encuentra entre nosotros, después del cumplimiento de sus deberes patrios, don Baldomero Fernández.

—Igualmente ha llegado a nuestra villa, licenciado, el joven don Antonio Montoro Trillo. A todos la enhorabuena, alegrándonos la feliz vuelta al lugar querido.

De espectáculos

Terminó en el Novedades de esta villa con éxito inmenso la producción del grandioso "film", magistralmente interpretado por la gran artista del cine Raquel Meller. Para el jueves anuncia la misma empresa la grandiosa película "La medalla del torero", argumento de verdadera emoción y en el cual sufre una grave cogida el gran torero "Algabeño". También nos anuncia para el domingo próximo "Los chicos de la escuela", por el gran actor "Pitouto", que cuenta con grandes admiradores y que en esta película, toda belleza, en su trama, hace un personaje magistral.

CORNELLANA

EL TELEFONO

Hace próximamente unos cuatro meses se inauguró la línea telefónica que une a varios pueblos de Occidente con el resto de España, pero Cornellana constituyó una excepción en este servicio, tan importante y necesario por tratarse de un pueblo de los de más industria y comercio del concejo de Salas.

Cangas de Tineo, Tineo y Salas, están disfrutando de dicha mejora desde su inauguración y a pesar de haber prometido la Subdirección a la comisión que de este pueblo fué a solicitar la implantación de dicho servicio, lo haría en breve plazo, esta es la fecha en que nada se ha hecho y ni trazas hay de llevarse a efecto, con lo cual salen lesionados los intereses del público y de la Compañía.

De haber estado implantado el servicio, al igual que lo han hecho en Salas, ya la Compañía hubiese recaudado buen número de pesetas y el público estaría bien servido.

Confiamos que la Subdirección nos atenderá en nuestra justa petición llevando a efecto su promesa que tanto ansía el pueblo, el cual les vivirá reconocido.

Claridades.

CONSUMIDORES: En defensa de vuestros intereses exigid en todos los comercios bolsas sin carga.

EOLINA

Gasolina para Automóviles

Hijo de Rufino Martínez S. en C.

GIJON

LA FELGUERA

Del domingo

Dentro de lo que cabe en invierno estuvo el día del domingo con buen tiempo, habiendo animación en calles y paseos.

La juventud deportista comentando la marcha del campeonato de futbol y haciendo cábalas sobre el resultado de los partidos que se celebraban en distintos campos de la provincia.

La conferencia anunciada por el Ateneo Obrero de esta localidad a cargo del distinguido conferenciante don Antonio Juan Onieva, ilustrado inspector de primera enseñanza y director del diario LA VOZ DE ASTURIAS, cuyo tema era "Una interpretación de la Historai", tuvo lugar en el Salón París con una concurrencia numerosa y selecta.

Se esperaba aquí con gran interés esta conferencia, pues las referencias que se tenían del señor Onieva como conferenciante eran excelentes y podemos asegurar que el público salió altamente complacido y como esta era la primera vez que el ilustre pedagogo hablaba en esta villa, fué gratísima la impresión recibida por el escogido auditorio que le tributó unánimemente al final de la notable disertación una caluroso salva de aplausos.

La conferencia dada el domingo por el señor Onieva fué como prólogo, duró una hora, por lo que en próxima fecha que se anunciará previamente, entrará de lleno en el tema elegido. Así que, en vista de lo mucho que gustó aquí la elocuencia, sabiduría y amenidad del señor Onieva, auguramos para la próxima conferencia de dicho señor, una asistencia tal de público que seguramente resultará insuficiente el local.

Por la noche se animó grandemente el paseo en la calle de Pedro Duro, y en los Salones de cine hubo como todos los domingos grandes llenos en todas las secciones.

De temporada

Se encuentra de temporada con su familia en esta villa el joven alférez de la jarca de Muñoz Grande señor don Juan Argüelles Martínez, cuyo joven y valiente militar pasó algunos interesantes momentos de la toma de Alhucemas y otros hechos de armas en Marruecos.

Deseamos al joven alférez que su estancia en esta villa, su pueblo natal, le sea muy grata.

Para Madrid

Ha salido para Madrid, donde pasará las Navidades con sus familiares, el distinguido ingeniero director de la Cooperativa Eléctrica de Langreo señor don José Cabrera, a quien acompaña su apreciable esposa y pequeño hijo.

Les deseamos muy grata estancia en la Corte.

Natalicio

Dió a luz con toda felicidad una hermosa niña la joven esposa de nuestro particular amigo don Alfredo Iglesias.

A los venturosos padres de la neófita y demás familia damos la enhorabuena.

De los festejos de San Pedro

Anima a la Junta que se hizo cargo de la organización de los festejos de San Pedro del próximo año y el III Certamen provincial del Trabajo, grandes deseos de presentar un magnífico programa que con absoluta seguridad ha de agradar sobremanera a todos.

Uno de los puntos que con mucho interés ha de tocar la Junta organizadora, aparte del gran Certamen del Trabajo, será por lo visto la cuestión deportiva. Entrará en ese interesante asunto de sport, los juegos de futbol y de bolos y grandiosa fiesta infantil, todo en el campo de la Barraca. Este festival infantil ha de llevar, con el concurso de todos, una excelente preparación para que resulte de gran brillantez y efecto.

En cuanto al juego de bolos, se dice que pudiera dársele carácter provincial, organizando un campeonato con margen para que las eliminatorias fuesen durante los días de las fiestas.

Y en lo que se refiere al futbol, se podrá gestionar con tiempo suficiente el contrato con equipos de renombre para que los partidos sean atrayentes.

Recordamos a propósito de la fiesta infantil, la celebrada en las fiestas pasadas, en la que más de 800 niños realizaron en el Parque de Dolores Fernández Duro ejercicios de gimnasia sueca, resultando una fiesta altamente simpática y de gran efecto a pesar de no estar los niños uniformados todos igual, lo que habrá que procurar que para el festival que se prepare vayan todos los niños bien uniformados para que resulte de efectos sorprendentes. Dicha fiesta infantil celebrada últimamente dejó gratísima impresión en el numeroso público que la presenció, a pesar de que en el Parque donde tuvo lugar no podía el público presenciarla con la apetecida comodidad; en cambio en el campo de la Barraca por sus condiciones podrá verse bien y estar con holgura y el público podrá contribuir con un pequeña cuota de entrada exclusivamente para obsequiar a los niños y costear a los niños pobres el uniforme.

No dudamos que tomando con verdadero cariño por parte del profesorado local la preparación del gran festival infantil con la cooperación entusiasta de la Junta de festejos, habría de resultar un número del programa muy grato y hermoso y educativo a la par.

Dignos y merecedores de encomio son los propósitos de la entusiasta Junta de confeccionar un programa que hermanando las diversiones y expansión del espíritu con la sana alegría, lleve marcado un tanto el sello cultural del pueblo, que las fiestas anuales de esta villa dejen siempre señalado un jalón en la ruta del progreso que los felguerinos ansiamos seguir.

Beni

Café Restaurant

PAREDES Y RAMOS

Plazuela Riego, 6.--Teléfono 480

Sopa valenciana.
Huevos a la mimosa.
Menestra del tiempo.
Angulas al pir pir.
Almejas a la marinera.
Besugo a la vizcaina.
Anguilas fritas.
Merluza salsa verde y dorada.
Filetes de lenguado.
Espárragos con mayonesa.
Riñones al jerez.
Lengua mechada.
Manos de cerdo estofadas.
Perdiz en salmis y con verdura.
Liebre a la cazadora.
Lechazo al horno
Ternera a la española.
Chuletas a la minuta.
Lomo de cerdo en su jugo.
Ternera asada.
Pollo a la catalana.
Bisteff a la flamenca.

POSTRE

Torta de crema—Flan
Queso de almendra
Fruta y Queso.

Cocina casera. — Servicio por cubierto y a la carta

TOS

Catarros - Bronquitis - Asma

se curan rápidamente con

JARABE FIGRAN

Venta: Farmacias y Droguerías

COMERCIANTES: Usando bolsas con carga, perjudicais los intereses de vuestra clientela sin beneficio para los vuestros

SOCIEDAD ANÓNIMA INDUSTRIAL ASTURIANA

FABRICAS DE MOREDA Y GIJÓN

Lingotes de fundición y afino.—Acero Siemens básico de tochos de todos tamaños.—Aceros al crisol para herramientas limas, barrenas de minas.—Hierros y aceros laminados en palanquilla para machinas, llantoneras para la fabricación de hoja de lata, formas comerciales usuales, carriles, chapas, machinas de hierro y acero.—Alambres brillantes, recocidos galvanizados, cobrizados.—Espino artificial.—Puntas de París.—Hoja de lata

Para la correspondencia y los pedidos, dirigirse al Director de las FABRICAS DE MOREDA Y GIJON

Correo: Apartado 21.—GIJON-ASTURIAS—Telegramas: «MOREDA-GIJON»

Ministerio de Educación, Cultura y Deporte

GACETILLAS

SIN LIBRAMIENTOS

Para hoy no se ha hecho señalamiento alguno de pago por esta Delegación de Hacienda.

Teatro Campoamor y Salón Toreno.—Hoy, martes, tarde y noche, segundo y último día de la primera jornada, seis partes, de la grandiosa obra de la pantalla "El Jorobado de Nuestra Señora de París".

Mañana, miércoles, estreno de la segunda jornada.

(En el Teatro Campoamor, el sábado, 19, debut de la compañía de zarzuela de Federico Caballé, estreno "La sombra del Pilar", éxito del maestro Guerrero.)

Teatro Jovellanos.—Hoy, martes, a las siete de la tarde y a las diez de la noche, "Ruta gloriosa".

Butaca, 0,50. General, 0,20.

RIFA BENEFICA

En el sorteo celebrado el día 14 de Diciembre de 1925, resultaron premiados los números siguientes:

Primer premio, con 100 pesetas, el número 4.530.

Segundo premio, con 50 pesetas, el número 9.526.

Tercer premio, con 25 pesetas, el número 5.769.

Cuartos premios, con 10 pesetas, los números 2.535 3.024 4.334 5.317 5.456 5.655 5.657 5.613 8.452 8.821.

ASOCIACION DE CARIDAD

Hemos recibido de doña Azucena Prida, la cantidad de cien pesetas para los pobres que socorre esta Asociación, en sufragio del alma de su esposo don Manuel Díaz (que en paz descanse) ex-alcalde de Oviedo.

En nombre de los pobres damos las gracias a tan generosa donante.

CON SOLO 40 CENTIMOS

puede convencerse, si sufre **EXTREÑIMIENTO** de que las **PILDORAS ZEHCNAS**, puramente vegetales, son **LAXANTE DE EFECTOS SIN IGUAL, estomacales, antisépticas y antibiliosas.** Caja, 0,40 y 1,50 pesetas. Venta en Farmacias y Droguerías. Depósito en Oviedo, García Zaloña, Félix Saucedo y Ceñal Vigil. Pedid catálogo **Específicos ZEHCNAS**, gratis al **Depósito general. Farmacia D. Rey, Infantas, 7, Madrid.**

SOCIEDAD ANONIMA INDUSTRIAL ASTURIANA "SANTA BARBARA

En el sorteo celebrado por el Consejo de Administración de esta Sociedad el día 1.º del corriente, han resultado amortizadas las cien obligaciones siguientes: 60 a 69, 2.960 a 2.969, 6.240 a 6.249, 9.210 a 9.219, 12.700 a 12.709, 13.830 a 13.839, 14.920 a 14.929, 15.760 a 15.769, 15.980 a 15.989, 16.500 a 16.569.

El reembolso de estos títulos se puede hacer efectivo a partir del 1.º de Enero próximo en el Banco Asturiano de Industria y Comercio de Oviedo.

También se pagará en dicho Banco, a partir del 1.º de Enero citado, los intereses correspondientes al semestre de las Obligaciones de esta Sociedad.

Oviedo, 15 de Diciembre de 1925.—El Presidente, J. Tartiere.

SUMARIO DEL NUMERO 26 DE "ONDAS"

Portada bicolor de Elías.—Editoriales.—Radio Castilla y "Unión Radio".—Fotografías de la conferencia de don Mariano Padilla.—El medio ambiente y la T. S. H., por Jesús Benlloch.—Plana del teatro de "Unión Radio": "Adios muy buenas".—Aplicaciones de la Telegrafía Sin Hilos, por Ramiro Borlado—El aparato eliminador A. L. S. (segundo premio del concurso de aparatos de galena, artículo de su autor, don Alfonso Lafol.—Otros originales de interés.—Ecos de todas partes con detallada información gráfica.—Programas de "Unión Radio" y Radio Castilla y las principales emisoras europeas.

Dr. Valentín Fernández
VIAS URINARIAS, SECRETAS Y PIEL
Reanuda la consulta.
URIA, 21 OVIEDO

ASILO DEL FRESNO

Doña Secundina Gutiérrez de Cuesta, residente en Cangas de Onís, donó al Asilo del Fresno 25 pesetas, como aguinaldo, para los huerfanitos, por mediación de su hermana la señora de don Antolín Peña, de esta ciudad.

MUEBLES
elegantes y baratos en la Plazuela de la Catedral.—Teléfono 5-20.

INTERESES LOCALES

La Casa de Maternidad

Es sabido que la actual Comisión provincial de nuestra Diputación, con una actividad que le honra, se había propuesto dar un definitivo impulso a todos los proyectos y reformas pendientes a realizar, dentro de la provincia, entre los cuales ocupa preferente lugar la Casa de Maternidad. Se abrió un concurso de ofrecimiento de terrenos para la construcción y parece ser que se presentaron siete proposiciones.

Pues bien; se nos dice que se han desechado seis, que el séptimo ha quedado sobre la mesa y que a la postre se va a declarar desierto el concurso.

Nada de particular tendría esto, a juicio de quien nos informa, si no se rumorease que la no aceptación de ninguno de los terrenos ofrecidos se debía a otro ofrecimiento hecho recientemente, fuera de concurso.

Parecería natural que, si el terreno últimamente ofrecido reunía las condiciones previstas en el concurso y aún tan excepcionales que merecieran la aceptación, hubiese ido el concurso a correr la suerte que le correspondiese; pero llama la atención que, sin haberse resuelto en definitiva el concurso abierto, se ofrezca otro terreno y se entable dialogo acerca del mismo.

Esto es lo que nos dicen y lo que trasladamos sin comentario por nuestra parte.

Ecos del Magisterio

Sección Administrativa

A doña Emilia Alvarez Marcos se le comunica la resolución de la Dirección general, de 4 del actual, denegando la licencia solicitada por pedirla fuera de su destino.

***

A la Dirección general se comunican para su provisión nueve vacantes de Escuelas de niños y cuatró de niñas.

Esas vacantes se anunciarán uno de estos días en la "Gaceta".

***

A doña María Martínez, maestra de La Felguera (Langreo), se le comunica la concesión de un mes de licencia.

***

Los Habilitados de los partidos de Avilés, Belmonte, Tineo, Cangas de Onís, Cangas de Tineo, Castropol, Gijón, Infiesto, Lena, Llanes, Mieres, Oviedo, Pravia y Villaviciosa remiten alteraciones para la nómina de Diciembre actual.

***

A la Directora de la Escuela Normal de Ciudad Real se remite recibo de la entrega a doña Isabel Verdeja Borelales, del título de maestra nacional.

***

La maestra de Carreño doña María de Jesús Díaz interesa conocer las entidades de población que corresponde a su Escuela.

***

La Inspección devuelve aprobados los presupuestos de las Escuelas de los partidos de Cangas de Onís, Llanes y Ribadesella.

***

El Habilitado de Cangas de Onís participa haber cobrado el libramiento de material diurno del primer semestre de 1925-26.

***

La Dirección general desestima la petición de licencia de la Directora de la Escuela graduada del quinto distrito doña Emilia Alvarez.

***

La Inspección comunica que forma expediente al maestro de Llanuces (Quirós), dando cuenta a la Superioridad.

De la Inspección

El maestro de Hevia comunica que hace uso de licencia conforme al artículo 134 del Estatuto.

***

El idem de Porrúa comunica haberse reintegrado a su Escuela, una vez terminada la licencia que disfrutaba.

Santamarina y C.ª
(Sociedad Limitada)
Almacenistas de Cereales, Víveres Coloniales y molinería
Dirección Telegráfica y Telefónica: SANTAMARINA
Apartado de Correos núm. 33
AVILÉS

Se arrienda
el primer piso de la casa número 3, calle de San Isidoro.
En el mismo darán razón.

LA POSITIVA Grandes Fábricas de Mosaicos Hidráulicos, Piedra artificial, Marmol comprimido y Yeso
EDUARDO G. ARIZAGA
ALMACENES DE MATERIALES DE CONSTRUCCION REPRESENTANTE de la Sociedad Anónima de Cementos Portland marca «Ziurrena» (el más seguro resistente de los conocidos hasta la fecha). y del cemento Zumaya rápido marca ECHEVARRIA. ESPECIALIDAD en mosaicos, fregaderos, azulejos nacionales y extranjeros para fachadas. GRANDES EXISTENCIAS de cemento Zumaya rápido y cementos Portland, yeso, tuberías de cemento, barro y gres, baldosines de barro, escayola, ladrillos refractarios, cocinas bilbainas, lavabos inodoros de loza inglesa, bañeras de hierro esmaltado, etc., etc.
Depósito de teja curva, rasilla y ladrillo macizo y hueco
Fábricas y Oficinas: Barrio del Llano.—GIJÓN.-Teléfono 461. Apartado 154

Ramón de las Alas Pumariño
Accesorios para maquinaria.
Gran correa de cuero
SANTA BARBARA
marca especial de esta casa.
Mata-fuegos y avisadores de incendios
BIOSCA
Substitutivo del cristal
ALAMBRINA (Windolite)
a pesetas 8,50 el metro cuadrado. Material irrompible.
Plazuela del Porlier, 3.
OVIEDO
Teléfono núm. 6-14

Academia Ojanguren
OVIEDO
Internos-Medio pensionistas-Externos
Fundada en 1905
PRIMERA Y SEGUNDA ENSEÑANZA
Estudios de Comercio esencialmente prácticos

Casa Gargallo
es un nombre familiar entre propietarios y constructores
En escultura decorativa de interiores y exteriores y en obras artísticas en general,
la firma GARGALLO es un prestigio
La Catalana.-GIJON

Teléfono 65 Direc. (Telég. Teléf.) Martínez
PLACIDO MARTINEZ
Consignatario de buques
Agente de Aduanas
Seguros — Fletamentos
Despacho de mercancías
SAN ESTEBAN DE PRAVIA

DURÁN Y G. DEL VALLE
INGENIEROS DE CAMINOS
Saltos de agua, líneas eléctricas, abastecimientos de aguas, puentes, hormigón armado, peritaciones, etcétera, etc.
PROYECTOS -:- PRESUPUESTOS -:- CONSULTAS
Oficinas: Campomanes, 3.-Oviedo
RIBADESELLA (10 a 13).

EN TAL DÍA COMO HOY...

HACE VEINTICINCO AÑOS

En uso de vacaciones han salido para Madrid y Valencia, respectivamente, los catedráticos de esta Facultad de Ciencias don Enrique Fernández Echevarría y don Antonio Aparicio y Soriano.

—Aspiran a la plaza de ayudante de Dibujo del Instituto de Oviedo don Anselmo del Fresno, don Ricardo Casielles y don Federico Motta.

—A la Abadía de Covadonga sólo se muestran aspirantes el Magistral de aquella Colegiata y el señor cura párroco y arcipreste de Siero.

—Se ha expedido título de Licenciado en Farmacia a don Dionisio Duque González.

—Ha sido nombrado auxiliar de la Secretaría de Gobierno de esta Audiencia don José Gómez y Argüelles.

—También fué nombrado aspirante de segunda clase de la Tesorería de Hacienda de esta provincia nuestro convecino don Francisco Cabal.

Madrid, 15.

Dicen de Barcelona que mañana saldrá para Madrid el capitán general.

Se asegura que esta madrugada se zanjará una cuestión personal entre dos coroneles.

Telegrafían de Palma que se han declarado en huelga los carniceros por rozamientos con un veterinario que declaró malas dos vacas.

Entre los estudiantes hay excitación por un retraso en las vacaciones.

CENTRO MAURISTA DE OVIEDO

Nota oficiosa

Reunido en el día de ayer el Centro Maurista de Oviedo, con la triste ocasión del fallecimiento del insigne patricio don Antonio Maura, adoptó los siguientes acuerdos:

Expresar telegráficamente a la familia del ilustre finado la íntima y cordial participación del Centro en el dolor experimentado por la nación entera por la desgracia que le aflige.

Celebrar, dentro de la semana actual, solemne misa de requiem, con oración fúnebre, y atribuyéndose la representación de toda Asturias, invitar a dicha ceremonia a las representaciones oficiales y a cuantos particulares quieran rendir un tributo de gratitud al gran español que tan eminentes servicios prestó a la patria.

Distribuir en ese mismo día limosnas a todos los pobres que acudan a solicitarlas.

La bandera del Centro apareció ayer con crespones negros.

Aparatos eléctricos
de aluminio puro inoxidables, calentadores para deshelar los aceites, calentadores para usos familiares para calentar por la noche a los niños leche, café en diez segundos
Se vende una casa de tres pisos.—Entenderse con Guillermo Rivas, Argüelles, 5.—Oviedo.

VILLAMAYOR, ENTIDAD MENOR

Los vecinos de la parroquia de San Pedro de Villamayor, defendidos por el letrado señor Muñoz de Diego, promovieron demanda contencioso-administrativa contra un acuerdo del Ayuntamiento de Piloña que les denegó el derecho a constituirse en entidad local menor.

El Tribunal Contencioso ha dictado sentencia estimando la demanda y por consiguiente declarando el derecho de los vecinos de los poblados de Antrialgo, Melarde, Mones, Trín, la Cueva, Pesquerín y Villamayor, a constituirse en entidad local por formar la parroquia rural de San Pedro de Villamayor.

Es esta una nueva entidad menor que se crea al amparo del Estatuto municipal.

Por los mercados

Artículos de la «Pescadería Cantábrica»

Merluza de altura, de Gijón, sin hueso, 5 pesetas kilo.
Cola de un kilo, 4,75.
Idem de medio kilo, 2,25.
Pestañas de merluza, 2.
Salmonetes, 5.
Congrio abierto, 4,50.
Idem cerrado, 3 y 3,50.
Besugo del pincho, 2,50.
Pescado variado de roca, 2,50.
Pescadilla, 1,50, 2 y 2,50
Idem de uno a dos kilos, 6.
Lenguados, 1,25, 1,75, 2 y 2,50.
Bacaladinas, 1,25.
Chicharrillo fino, 1.
Almejas de Avilés, 3 y 3,25.
Cabezas de merluza, 0,30, 0,40 y 0,50.

Banco Gijonés de Crédito
Capital: 12 millones de pesetas
Domicilio social
Corrida, núm. 48
GIJÓN
Sucursales en Villaviciosa y Ribadesella
Este Banco efectúa en condiciones excepcionalmente ventajosas, toda clase de operaciones de
BANCA, BOLSA Y CAMBIO
CAJA DE AHORROS
Imposiciones, desde UNA peseta.—Intereses, TRES Y MEDIO por ciento.—Reintegros a la vista.
Consignaciones a vencimiento fijo:
A tres meses. . 3 1/2 por 100
A seis meses. . 4 por 100
A un año . . . 4 1/2 por 100
Cuentas corrientes
En pesetas o Moneda extranjera, a la vista y a plazos, con abono de intereses a tipos muy favorables.

Dinero
Se economiza comprando muebles en casa MENDIZABAL, por ser los mejores y más baratos.
URIA, 50.—OVIEDO.

De Enero a Enero
PARA SIDRA
MARCELO
SAN CUCUFATE (LLANERA)

PIANO
grande, de tres pedales, propio para este país, se vende.
Informes en esta Administración.

VENDO
prados y solares, a dos kilómetros de Oviedo, servicio tranvías Lugones y Colloto.
Informes: Canóniga, 10

El mejor remedio para el peor catarro JARABE ORIVE
PRECIO: 4,25 pesetas

ZENITH

DETIENE EL RECORD MUNDIAL DE LA EXACTITUD

VÉNDESE
Autocamión WICHITA, en muy buen estado. Fuerza 20/30 HP. Carga 5 toneladas.
Plataforma basculante.
Puede verse en Garage Blanco.
Precio y condiciones: Marqués de Santa Cruz, 8.—Oficinas.

Profesor
para lección de 5.º y 6.º año de Bachiller, se necesita.— Razón: en esta Administración.

Coche Diatto
tres asientos, en muy buen uso y a toda prueba, se vende barato.
Garage «Rugbi Star».—Escandalera.

SE ALQUILA
gabinete. Informarán Confitería «EL RAMILLETE.

OJO
Plaza 19 de Octubre, 10 y 11
L. CAREAGA
Jamón superior por jamones a 7, 7,50 y 8 pesetas kilo.

Sarna
(Roña)
Se curan cómodamente en diez minutos sin baño, con
Sulfureto Caballero
De venta en droguerías y farmacias

UNDERWOOD PORTATIL
Último producto de la famosa fábrica Underwood
Guillermo Trúniger. S.A.
Apartado 298-Barcelona
Delegación en Oviedo: URIA, 21, 1.º

Lea usted "La Voz de Asturias"

-Teresa Suárez-
MODAS
URIA, 6, pral. Teléfono 12-75

ARBOLES FRUTALES
50.000 disponibles
Acerolos, albaricoquero, almendros, avellanos, cerezos, guindos, ciruelos, frambuesos, groselleros, higueras, manzanos, melocotoneros, membrillos, nogales y perales. No compren sin ver y consultar precios de esta casa
Arboles maderables y de adorno
Bonita colección de rosales, plantas de salón y de adorno y plantas para setos,
Los pedidos a Eduardo Sánchez.--Jardín de la Esperanza
Teléfono 557.--Valladolid

Fábrica "La Amistad"
Sociedad Anónima
FUNDICIÓN DE HIERRO Y BRONCE
TALLERES DE AJUSTE Y FORJA

SOCIEDAD INDUSTRIAL ASTURIANA
"Tornillera de Ventanielles"
OVIEDO
Fábrica de tirafondo de hierro y latón
Remaches de hierro, latón y cobre
Pedidos y correspondencia al Apartado núm. 26.

Banco Asturiano de Industria y Comercio de Oviedo
Capital: 10.000.000 de pesetas
Operaciones bancarias :: Agentes en todos los pueblos de la provincia
Caja de Ahorros
SUCURSALES: AVILES, LLANES E INFIESTO

Ministerio de Educación, Cultura y Deporte

Sociedad Anónima "ADARO" - GIJON

DELEGACIÓN TÉCNICA PARA ASTURIAS

SOCIEDAD ESPAÑOLA DE ELECTRICIDAD

ASEA

Maquinaria eléctrica de todas clases

Motores, Dinamos, Generadores, Transformadores, etcétera

A. BORSIG

BERLIN-TEGEL

Compresores
Locomotoras
Bombas, Dragas
Ventiladores
Turbinas hidráulicas
Motores Diesel

Máquinas Frigoríficas
PARA
Instalaciones de grandes cámaras frigoríficas
Mataderos, Mercados
Pescaderías
Fábricas de Cerveza
Industrias lecheras
Fábricas de hielo
Hoteles, etc.

CALDERAS MULTITUBULARES

SOCIEDAD FRANCO ESPAÑOLA

de Alambres, Cables y Transportes Aéreos

SYBRY, SEARIS & CO., LTD., SHEFFIELD

ACERO INGLÉS

Especial para barrenas de minas.—MACIZO y HUECO.—Ranurado.—Helicoidal.—Redondo.—Exagonal y octogonal.—ACEROS RÁPIDOS AL TUGSTENO, AL COBALTO, AL CROMO, etc

Fábrica de Lámparas de Seguridad para Minas

Grandes talleres de fundición-Mecánicos-Tornería-Ajustes-Plateado-Niquelado-Hojalatería-Estampa-Forja

Construcción de toda clase de aparatos y piezas sobre dibujo o modelo - Herrajes para ferrocarriles, tranvías, buques, automóviles, etc., etc.

Reparación de toda clase de maquinaria

Reparación y construcción de toda clase de máquinas, aparatos y piezas para locomotoras, vagones, tranvías, buques, automóviles, bombas, motores, etc.

Especialidad en bronce fosforoso -- Bronce manganeso para grandes resistencias -- Bronce duro. Bronce níquel -- Bronce aluminio -- Bronce contra los ácidos

Máquinas, Aparatos y Accesorios para Fábricas de Sidra y Vinos

Válvulas y Grifos de todas clases para vapor y agua, Tubería de Latón y Cobre para Calderas, Arreglo y soldaduras de tuberías, Planchas de Latón, Cobre, Aluminio y Metal blanco

Metales blancos de "Antifricción"

Gran PRESIÓN, Alta VELOCIDAD, etc. - Purificados con fósforo y manganeso

Estanterías – Monturas – Vitrinas – Tiradores de puerta – Percheros – Balaustradas

FUNDICION ARTISTICA Aceptamos cuantos encargos se dignen confiarnos referentes a Ornamentación y Escultura; cotizaremos precios con arreglo a Dibujo o Modelo

CORREAS de tejido de algodón "Danesas" patentadas

ROULO la más flexible, trabaja con disparo.
ROULO resistencia por cm.² 807 kilos, trabaja dentro del agua.
ROULO adhesión incomparable, trabaja cruzada.

MAQUINARIA
Alfred H. Schütte

Maquinaria y herramental procedentes de las fábricas de Alfred H. Schütte en Colonia, Berlín, Karisrube, Siegen, Solingen, Stuttgar

Fresadoras : Taladros : Tornos : Cepilladoras

Maquinaria en general y accesorios

EL MEJOR PURGANTE-LAXANTE

Aguas minerales naturales de

CARABAÑA

Purgantes Depurativas Antibiliosas, Antiherpéticas

SOLO ES LEGITIMA EL AGUA VENDIDA EN SUS BOTELLAS CERRADAS Y PRECINTADAS

Pastillas "ASPAIME"

PRECIO UNA PESETA CAJA

Venta en las principales Farmacias y Droguerías de España, Portugal y América

Depositarios: Droguería Francisco Calleja, Oviedo.—Droguería Ramón Ceñal, Oviedo.—Farmacia Donapetry, Oviedo.—Farmacia Dr. Marques, Oviedo.—Farmacia Fernández, Gijón.—Farmacia del Carmen, Gijón.—Farmacia Voz de Arza, Gijón.—Farmacia Duque, Gijón.—Droguería Cantábrica, Gijón—Farmacia Escalera, Gijón.—Droguería Buj, Llanes.—Farmacia Miranda, Mieres.—Droguería Romero, Sama de Langreo.—Droguería Castañón.—Pola de Siero.—Droguería Iriarte, Pravia.—Farmacia Palacio, Cudillero.—Farmacia B. de la Flor, Avilés.—Farmacia Prida, Nava.—Farmacia Sánchez, Infiesto.—Farmacia Villazón, Villaviciosa.—Farmacia Rodríguez, Luarca.—Farmacia Fernández, Vegadeo.

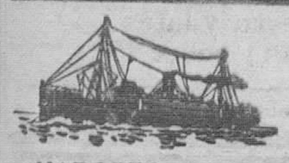

Compañía de Navegación VASCO-ASTURIANA

VAPORES: «Pepín», 600 toneladas de carga.—«Guillermo Schulz» 370 ídem.—«Antonio de Satrústegui», 3.800 íd.—«Santiago López», 4.100 íd.

Fletamentos.—Consignaciones.—Agentes de Aduanas

AGENTES DE LAS SOCIEDADES

«Industrial Asturiana de Santa Bárbara», «La Manjoya», Santa Bárbara», «Cayés», «Sociedad General de Industria y Comercio», «Sociedad General del Ferrocarril Vasco Asturiano», Compañía del vapor «NEMROD.

Casa en San Esteban de Pravia.—Telegramas: CASOCOBOS.
Casa principal, AVILÉS.
Telegramas y telefonemas: «CASOCOBOS».—AVILÉS.

La Correspondencia al Director-Gerente: **Luis Caso de los Cobos.--AVILÉS**

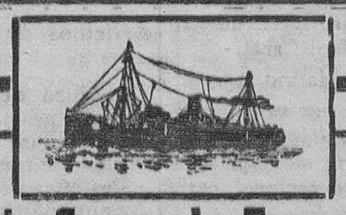

Compagnie Generale Trasatlantique

Línea de Cuba y Méjico

VIAJES RAPIDOS A LA HABANA Y VERACRUZ

Salidas de Gijón, los días 23 de cada mes

Travesía en 10 días

El día 23 de Diciembre, saldrá fijamente del puerto del MUSEL (Gijón) para la HABANA y VERACRUZ, el magnífico vapor correo rápido de 16.000 toneladas y 14.000 caballos de fuerza:

«LAFAYETTE»

Se admiten pasajeros en Primera, Segunda, Segunda económica y Tercera clase para HABANA y VERACRUZ.

Precio del pasaje en 3.ª clase para Habana . . Ptas. 539'75
» » » » » Veracruz » 582'75

Billetes de ida y vuelta con descuento.
Rebajas a familias en primera y segunda clase.
Los trasatlánticos de esta Compañía atracan en la Habana al Espigón de San Francisco, para comodidad de los pasajeros.
Para toda clase de informes y solicitar plazas, dirigirse a su consignatario en GIJON

A. PAQUET

Muelle, 2, 4 y 6. - Teléfono: 666 - Telegramas: PAQUET.

Banco Minero Industrial de Asturias GIJON

Capital: 10.000.000 de pesetas

Dirección telegráfica: Banminas ::: Filial del Banco Urquijo

Cuentas corrientes con interés en moneda nacional y extranjeras. Cuentas de crédito y préstamos con garantía personal, de fondos públicos, valores industriales, mercancías y conocimientos de embarque, Giros, Cartas de crédito. Ordenes telegráficas. Compra-venta de valores. Cobro y descuento de cupones y documentos de giro. Cambio de monedas de oro y billetes de Banco extranjeros. Depósitos de valores, libres de gasto de custodia, etc., etc

Realiza toda clase de operaciones de Banca, Bolsa y Cambio, prestando preferente atención a las siguientes:

CAJAS DE SEGURIDAD

Caja de Ahorros Admite imposiciones de UNA PESETA en adelante, abonando interés a razón de 3 1/2 % anual

SUCURSAL EN CANDAS

Casa DUBOSC ÓPTICO

Sección especial de Optica, Cristales Punktal, Zeiss, Gemelos para teatro, campo y marina, Barómetros, Higrómetros, Lupas, Brújulas y Artículos para regalo

TALLER DE REPARACIONES

Despacho en el día, de recetas de los señores oculistas

SUCESOR **Teodoro Gracia Bonilla** Fruela, 11-Telf 5-40 OVIEDO

Antigua Funeraria de Feliciano Rodríguez

PRIMERA EN LA PROVINCIA

Establecida en Gijón desde el año 1874

Arcas de maderas finas de todas clases, y ataudes reglamentarios para embalsamamientos y traslados. Coches fúnebres y carroza especial de todo lujo

Gran carroza fúnebre automóvil

Coronas, cruces, hábitos y demás accesorios. Precios incompetibles, y facilidades para el pago en favor de las familias menos afortunadas. Seriedad, perfecto y económico servicio, como lo acreditan sus cincuenta y uno años de existencia. Se encarga esta Agencia de todas las gestiones propias, desentendiendo por completo a las familias. Contrata de servicios con la Compañía de seguros sobre defunciones «EL OCASO».

MOROS, 40 Servicio permanente Teléfono 108 MOROS, 40

A. Fernández y Compañía

AVILÉS

Consignaciones de Buques -- Exportadores de Carbones
Fabricantes de Briquetas y Ovoides

Ministerio de Educación, Cultura y Deporte

VIDA MUNICIPAL

LA CARRERA INTEGRAL DE PROFESOR MERCANTIL

Hablando ayer con el Sr. Ladreda éste nos dió cuenta de que había telegrafiado a sus compañeros los Alcaldes de Gijón y León, pidiéndoles apoyen el acuerdo de la última Asamblea celebrada en el Ayuntamiento consistente en crear en este distrito Universitario la Sección de Mercancías en Oviedo y la de Economía en León, para la carrera de Profesor Mercantil, ya que en Gijón existe ya la tercera asignatura que hace falta para la carrera integral.

Espera el Sr. Ladreda que los Alcaldes atiendan su ruego porque en ello no hay perjuicio para ninguno de los tres pueblos, sino antes bien es favorable para todos, quedando al mismo tiempo solucionado nuestro asunto de la Escuela de Comercio.

LOS TABERNEROS Y EL ALCALDE

Desde el domingo último se ha dado por el Alcalde autorización a los establecimientos de bebidas para que, desde las seis de la tarde hasta las nueve de la noche, hora de cierre de los establecimientos, se sirva vino a las personas que lo soliciten.

Esta medida se ha tomado así por comprender que es una hora en que se acostumbra a merendar o cenar por algunos parroquianos y resultaba un tanto desigual no permitir el servicio de vino a las comidas, cuando se autorizaba la venta de sidra y cerveza.

REPLANTEO DEL NUEVO MATADERO

Ayer hemos visto a los obreros del Ayuntamiento, al frente de los cuales estaba el capataz de las obras rurales D. Julio Fernández, haciendo el replanteo en los terrenos de Teatinos, donde ha de construirse el nuevo Matadero.

Entre los propósitos del Alcalde para dar facilidades al arrastre de tierras y materiales, está el ensanche de la calleja que conduce a los expresados terrenos, medida que estimamos muy acertada y que eran otros de los trabajos que ayer se estaban planeando por dicho capataz y sus obreros.

Como se ve las cosas marchan a paso de gigante.

ESTUDIO DEL PROYECTO DEFINITIVO

Como el Sr. Bellido, presidente del Jurado que ha de aprobar o rechazar el proyecto definitivo hecho por el señor Sala, no podrá venir a Oviedo antes del día 25 del presente mes, el señor Alcalde ha enviado a Madrid a dicho señor estos trabajos para que los vaya examinando para adelantar tiempo y poder hacer la subasta de la construcción de los pabellones más importantes dentro de los días que faltan para terminar este mes.

En la fábrica «El Gaitero»

Un hombre gravemente herido

(De nuestro Corresponsal en Villaviciosa)

En las primeras horas de la tarde del jueves pasado, el obrero de la Fábrica "El Gaitero" Aurelio Fernández Robledo, hallándose en el departamento de prensas de la Fábrica mencionada y en un momento de descuido fué alcanzado por un ascensor que funciona en aquella dependencia, que le produjo graves heridas en la cabeza, con fractura de varias costillas.

Conducido sin pérdida de tiempo al Hospital de esta villa, se le practicaron las primeras curas, pasando a ocupar la sala que "El Gaitero" tiene reservada en aquel benéfico establecimiento para estos casos.

En la mañana del sábado, cuando acudimos a informarnos del estado del infortunado obrero, nos enteramos de que había fallecido momentos antes, siendo infructuosos los esfuerzos realizados para salvarle.

El entierro se verificó en la tarde de dicho día, al cementerio de la inmediata parroquia de Cazanes, asistiendo D. Obdulio Fernández, D. Norberto de la Ballina y gran número de obreros.

Sobre el féretro depositaron una gran corona los obreros compañeros del muerto, con sentida dedicatoria al caído.

Los funerales por su alma tuvieron lugar ayer lunes en la parroquial de Cazanes.

Descanse en paz el finado y reciban sus padres y demás familiares el testimonio de nuestra sentida condolencia.

***

Escritas las anteriores líneas recibimos una nota en la que se nos ruega demos en nombre de los padres y demás familia del muerto las más expresivas gracias a todo el personal de "El Gaitero", y en especial a D. Obdulio Fernández, de quien, por sus atenciones y cuidados, se hallan sumamente agradecidos.

Crónicas Judiciales

SEÑALAMIENTOS PARA HOY

Villaviciosa.—Contra Angel Lorda Solares, por lesiones; abogado, señor Escobedo; procurador, señor Francos.

Oviedo.—Contra Gumersindo Rodríguez, por lesiones; abogado, señor Vigil Revuelta; procurador, señor Casaprima.

Avilés.—Contra Manuel Rodríguez, por asesinato frustrado; abogado, señor Suárez; procurador, señor Elola.

Cangas de Tineo.—Contra Balbino Fernández Alvarez y otros, por lesiones; abogado, señor González (don Ramón); procurador, señor Gómez.

Lena.—Contra Ramiro Fernández Fernández, por lesiones; abogado, señor Bertrand; procurador, señor Izquierdo.

SALA DE LO CIVIL

En esta Sala es verán hoy los siguientes pleitos:

Siero.—Doña Teresa Fernández Martínez y otros con don Faustino Vega Fanjul y otros, sobre reivindicación de bienes; procuradores, señores Alvarez e Izquierdo.

Oviedo.—Señor Conde de Mieres con Tranvía Central de Asturias, sobre reforma de un auto; abogados, señores González (don Ramón) y Buylla; procuradores, señores Rodríguez y Francos.

MONTES

ESPECIALIDADES "CHILPRUFE" PARA BEBÉS

CIMADEVILLA, 34

DESDE AVILÉS

Un cantante avilesino a quien se debe de ayudar

Hay que estimular al que vale; hay que ayudar y sacar de la oscuridad a aquel que puede reportar una alta honra al solar donde nació.

¿Por qué hablamos así?

Hay en Avilés un muchacho que es, en frase gráfica, un "diamante sin pulir". Ese muchacho tiene una voz de bajo soberbia, admirable. Nosotros le hemos oído cantar varias veces, y más nos hemos ido convenciendo del valer de su hermosísima voz. Se llama ese joven Antonio Menéndez González.

Nosotros sabemos que Menéndez figura en cierta agrupación coral avilesina como... ¡uno de tantos! Y ese es el error que deseamos se subsane. Porque este joven debe, por méritos propios, figurar como el principal y más poderoso elemento de esa masa lírica.

Mucho nos extraña, muchísimo, que quienes tienen conocimientos musicales, y reunen condiciones para proteger, no reparen en ese avilesino y le presten la atención y el distingo que se merece.

A Antonio Menéndez le falta educación musical para poder lucir la potencialidad y la belleza de su voz de bajo... Y es por eso: porque le cuentan "como a uno de tantos", como uno más que engrosa en la lista, sin saber que Antonio Menéndez González puede llamar la atención con sus aptitudes para el arte lírico. Ese, pues, es el error a que antes nos referíamos, y eso es lo que pretendemos evitar con la fuerza de nuestra pluma y el tesón de nuestra alma. Sí; debe de ayudarse a ese hijo de Avilés; debe de dáreele la educación que exige la magnificencia de su voz, de la cual nadie—¡dá no sé qué decirlo!—se ha ocupado, hasta que nuestra pobre, pero digna pluma, que siempre se mojó de justicia y de franqueza, hoy lo hace, atiéndasela o no.

El Amigo Manso

En el Hospital muere uno de los heridos por la explosión de un barreno

(De nuestro Corresponsal en Turón)

El sábado, a las doce del día, dejó de existir en el hospital de Hulleras de Turón, el obrero minero Rufino Fernández Rodríguez, natural de Tiraña, Siero, habiendo sido causa de su muerte la profunda herida en el pecho causada por la explosión de un barreno.

El desventurado obrero deja esposa e hijos.

Hoy, a las cuatro de la tarde, tuvo lugar el sepelio, que constituyó una verdadera manifestación de duelo.

A sus familiares enviamos la expresión de nuestro sentido pésame.

Junta Central Ovetense del Aguinaldo del Soldado

SUSCRIPCIÓN PÚBLICA

Saldo de la recaudación de 1924 pesetas 6.606,15.

Excmo. Sr. General-Gobernador de la provincia, 500.

Ilmo. Sr. Obispo de la Diócesis, 500.

Excmo. Sr. D. Policarpo Herrero, pesetas 500.

Banco Herrero, 500.

Sociedad Popular Ovetense, 500.

Suma y sigue, 9.106,15 pesetas.

D. Fernando Fernández Ladreda

Hace un año que rindió su tributo a la muerte en plena juventud, cuando tanto podía esperarse de su talento y espíritu de laboriosidad, el cultísimo capitán de Artillería y director de la Fábrica de Loza de San Claudio don Fernando Fernández Ladreda y Menéndez Valdés.

Hijo de familia ilustre, cuyo jefe había desempeñado elevados cargos, se destacó muy joven por sus excepcionales aptitudes, que le permitieron ser alumno meritísimo de la Academia de Artillería y más tarde oficial prestigioso del cuerpo, en el que dejó el recuerdo de su competencia singular.

Años después fué llamado a la dirección de la importante Fábrica de Loza de San Claudio, y en ese cargo puso a prueba sus grandes condiciones.

Caballero intachable, de corazón abierto a los más nobles estímulos, su memoria será siempre recordada con cordialísima simpatía.

A la distinguida familia del malogrado amigo, en especial a su respetable madre y hermanos, entre los que figura el digno alcalde de Oviedo don José María y el administrador de los establecimientos de la Beneficencia provincial don Rafael, reitera LA VOZ DE ASTURIAS el testimonio de su íntimo pesar.

Casa NATALIO

GABANES - IMPERMEABLES
INGLESES y TRINCHERAS
de todas clases

Advertencia a los suscriptores

Se ruega pasen aviso a esta administración de las faltas que observen en el servicio, a fin de corregirlas inmediatamente.

SUCESOS LOCALES

UN HERIDO GRAVE

Ayer por la mañana se presentó en la Casa de Socorro un vecino de San Lázaro de Paniceres, llamado Manuel Alonso García, de 43 años de edad, reclamando asistencia facultativa.

Examinado por el médico de guardia se le apreció una herida inciso-contusa en el frontal con fractura del hueso superior.

Ante la importancia que tenían las heridas se dispuso su traslado al Hospital provincial.

Según manifestó esta lesión se la produjo un cuñado suyo llamado Santos Alonso Muñiz, el sábado pasado, como consecuencia de una discusión que tuvieron por un huerto.

Los médicos se reservaron el pronóstico de la lesión.

El herido ocupa una cama de la Sala de San Roque.

UNA CHIQUILLADA

A un industrial que ocupa uno de los bajos de la Cámara de Comercio, le llevaron ayer veinte pesetas y le comieron un pedazo de salchichón que tenía en el mostrador.

Al parecer un chico se quedó dormido debajo de una de las mesas de billar que allí existen y al despertar aprovechó la circunstancia de verse solo para realizar esa chiquillada.

El dinero y el salchichón fueron recuperados por su dueño, que averiguó quien había sido el autor, y estuvo con su familia quien consiguió hacer cantar al muchacho.

HERIDOS CASUALES

En la Casa de Socorro se curó José Menéndez, de 22 años de edad, vecino de Pola de Siero, que presentaba heridas contusas en el dedo índice de la mano derecha con luxación de la última falange.

Se las causó con la portezuela de un automóvil.

Fué calificado de leve.

"CARTERAS" DETENIDOS

Han sido detenidos:

Antonio Martínez (a) "El Brasileño".

Antonio Gómez Herrera (a) "El Pequeño".

Antonio Villa Molinero (a) "El Chato".

Y Francisco Cadavieco Pañeda (a) "El Jornalero".

YA PARECIO EL PAJARO

Hace días dimos conocimiento de una denuncia que presentó en la Comisaría un vecino de la Plaza de Alvarez Acevedo, quejándose de que desde hace tiempo venían faltando de su casa artículos, sin que pudiese saber quien era el autor de la sustracción y aunque desde luego aseguraba que en su casa entraban con llave en mano porque no había señales de violencia en la puerta.

Ayer se había ido el denunciante al mercado de Avilés, dejando unos espías al cuidado.

Cuando regresó anoche el pájaro se encontraba en poder de los vigilantes.

El autor de la rapiña era una chica de 13 años de edad, de la Piñera, la cual confesó que los géneros que robaba se los vendía a unas vecinas de Foncalada.

Ayer se comenzaron a hacer averiguaciones para depurar la responsabilidad de unas y otras.

Por las aldeas gijonesas

PUMARIN

Clases nocturnas

Vista la necesidad de establecer para adultos una clase nocturna, el Centro de Cultura e Higiene ha ofrecido a su profesora la ilustrada ovetense doña María Viña, el local, a fin de que pudiera cumplir sus deseos, que seguramente agradecerá este barrio.

En efecto, un día de estos han dado comienzo las clases, asistiendo bastantes alumnos a recibir las lecciones de tan culta e ilustrada pedagoga.

No desmaye en sus iniciativas la estimada compañera, que, siempre en nuestra ímproba labor de educar, nos queda la satisfacción del deber cumplido, aunque en la senda hayamos encontrado muchas veces solamente abrojos.

NATAHOYO

"La Clave de Sol"

Esta Rondalla infantil, perteneciente a la Cultural de Natahoyo, y que tan dignamente dirige el competente profesor don Angel Vega, querido amigo nuestro, ensaya con ahinco una lindísima colección de obras musicales de gran sonoridad en el conjunto y de difícil ejecución, las que dejarán oir en los Carnavales los pequeños artistas, teniendo el propósito, muy en breve, de brindir su arte exquisito y delicado a los socios del Centro de Cultura, en seleccionado concierto.

Piensan después dar algunas veladas para allegar recursos con que confeccionar el vestuario, el cual, según hemos visto en el figurín, es un modelo de preciosidad y gusto.

Y en su "tournée" carnavalesca, también tienen en idea visitar varias villas asturianas, que sabrán agradecer a este grupo de niñas y niños las horas que dedican al estudio de la música.

Acaso les acompañemos a pueblos conocidos y donde tenemos hondos afectos, ya que honra a Gijón y a Asturias esta Rondalla infantil titulada "La Clave de Sol".

Marcelino

Rumor sobre un accidente a Belmonte

Madrid.—Durante la tarde de hoy ha circulado el rumor de que Juan Belmonte había sido víctima de un accidente cuando se encontraba cazando.

El rumor quedó desmentido con la llegada del torero, acompañado de su esposa, procedente de Sevilla.

El famoso espada se halla bastante mejorado de la última operación que se le ha practicado.

Del asesinato de un policía

Avila.—Han sido detenidos Antonio Rodríguez Valero y Prudencio Andrés.

Se supone que ambos están complicados en el atraco a un contratista y asesinato de un agente de policía en Vitoria.

Instituto "Arias" Oviedo
Masajes, tintes, cortes de pelo, ondulaciones marcel y permanente (absoluta garantía)
Doctor Casal, 16, 1.º-derecha
Teléfono 3-34

Sanatorio Santa Rita
Solo para enfermas nerviosas y mentales, alcoholismo, desmorfinización, etc.
Especialistas. D. Sixto Alvarez Armán y D. Laureano Sánchez Valdés (residente en el Sanatorio)
Psicoterapia, cura de reposo, electroterapia e hidroterapia
Salón de lectura, música, cine, jardines, capilla
Colloto-Oviedo Teléfono 778
Tranvía a la puerta

Sanatorio Quirúrgico "Asturias"
Su nuevo edificio, Avenida de Fuertes Acebedo, Teléfono 10-95, Oviedo. Componen su cuerpo médico los señores:
Cirugía general, Carlos L. Fanjul. Partos y Ginecología, Pedro Miñor. Vías Urinarias, Julián Clavería. Rayos X, Diatermia, electricidad médica, Francisco Martínez. Ojos, Eloy Pérez Gómez.

Samuel Sisniega Especialista en enfermedades del Pecho y Niños. Consulta: De 11 a 1 y de 4 a 6. Pidal, 4, entresuelo, Oviedo.

Dr. J. Palacios
Consulta de enfermedades del sistema nervioso
De 3 a 6.—Uría, 18.—Oviedo

Dr. Luis Azcoitia Del Hospital Trousseau de París. Especialista en enfermedades de los niños. Principado, 5. Teléfono 3-04. Oviedo.

Dr. Valvidares Vega Laboratorio biológico. Diplomado del Instituto Alfonso XIII y autorizado expresamente por este Centro para el tratamiento de la rabia en esta provincia. Bacteriología, autovacunas, Wassermann, análisis de sangre, orina, etc. Plaza del 27 de Marzo (Escandalera), 2, principal. Teléfono 3-15, Oviedo.

PROFESIONALES

Dr. Morán Clínica Dermatológica. Enfermedades de la Piel, Venéreo, Sifilíticas, Vías urinarias. Rosal, 19. Teléfono 5-27. Oviedo.

JAIME VILIESID
ODONTÓLOGO
Uría, 32, 2.º — OVIEDO

Aurelio M. Romero
MÉDICO-DENTISTA
Plaza de la Escandalera, 2
OVIEDO

Fermín Pumares Especialista en partos, enfermedades de la matriz y de embarazo. Consulta: De 12 y media a 2 y de 4 a 5. Fruela, 14. Teléfono 521. Oviedo.

Leopoldo Escobedo Especialista en enfermedades de la Piel, Secretas y vías de la Orina. Horas de consulta: De 10 a 1 y de 3 a 5. Días festivos, de 10 a 1. Uría, 18, Oviedo. Teléfono 8-78.

Nicolás Pérez Médico-Director del Dispensario Antituberculoso A. BUYLLA. Especialista en las enfermedades del corazón y de los pulmones. Consultas: De 10 a 1 y de 3 a 5. Uría, 60, principal. Teléfono 11-30, Oviedo.

Dr. Eduardo R. San Pedro
ESPECIALISTA
NERVIOSAS Y MENTALES
URIA, 72, bajo.—Oviedo
Horas de 11 a 1
(Diaria menos los domingos)

Dr. Godofredo Robles Especialista en enfermedades de la matriz, Diatermia, Rayos Ultra-Violeta, Baños de luz y demás medios modernos y su Cirugía. Partos, trastornos del embarazo y abortos repetidos. Cirugía general. Prácticas en los Hospitales de París, Ginebra, Berna, Berlín y Viena y anualmente en Madrid. Consulta de 11 a 1, Uría, 21. Teléfono 12-24. Oviedo.

Dr. Miranda Especialista en enfermedades del corazón y pulmones. Ex-profesor de dichas enfermedades en el Instituto Rubio y en el Real Dispensario Antituberculoso María Cristina, de Madrid. Consulta: De 10 a 1 y de 3 a 5 (excepto los viernes). Uría, 72, 2.º—Teléfono 10-25.—Oviedo.

Guillermo López Especialista en enfermedades de la Piel, Venéreo y Sífilis. De las clínicas de los doctores S. Covisa y Bejarano, del Hospital de San Juan de Dios y «Dispensario Azua», de Madrid.
Consulta de 11 a 1 y de 4 a 6. Plaza de la Constitución, 9, 2.º—Teléfono 6-15.—Oviedo.
Los jueves, consulta gratuita para pobres de 7 a 8.

Evaristo M. Radío
CIRUJANO-DENTISTA
San Francisco, 13, 2.º—Oviedo
Horas de consulta: de 9 a 12 y de 3 a 5

Dr. Bermejo Especialista en enfermedades de Garganta, Nariz y Oídos. Uría, 56. De 10 a 12 y de 3 a 5. Oviedo.

Dr. Alberto González Especialista en enfermedades de la Piel y Secretas, de las Clínicas de los doctores Aza y S. Covisa, en el Hospital de San Juan de Dios, de Madrid. Horas de consulta: De 10 a 12 y de 4 a 6; días festivos de 10 a 12. Santa Clara, 24, 2.º, Oviedo. Teléfono 199.

G. Tuero Muñiz Especialista en enfermedades del corazón y pulmones. De las Clínicas de Madrid. Horas de consulta: De 11 a 1 y de 3 a 5.—Calle del Peso, 12.—Teléfono 78.—Oviedo.

Ministerio de Educación, Cultura y Deporte

SECCIÓN DEPORTIVA

Los encuentros celebrados anteayer domingo

EN TEATINOS

Vence el Club Deportivo Ovetense al Atlhetic de Gijón por 4-0

UNOS COMENTARIOS

No respondió el encuentro del domingo a las esperanzas que en él habíamos puesto.

Un poco el balón húmedo y pesado y algo más el rápido tren a que se llevó la lucha, influyeron sin duda en el juego, despojándolo del alegre efectismos que es cualidad sobresaliente en los equipos contendientes para dejarlo reducido a las grises características de un encuentro de campeonato sobrio, fuerte y desligado en su conjunto, aunque salpicado con momentos de arte futbolero y jugadas saturadas de dominio, precisión y desenvoltura. Fué un encuentro más intenso que bello.

La precipitación, nacida de la fogosidad dominante en todo el encuentro, hizo perder mucha cohesión al juego, resolviéndolo casi siempre en fulminantes "fintas" individuales, frecuentemente a cargo de los adelantes extremos.

El Deportivo fué en el campo mucho más equipo que el Athlétic. Sin que su actuación fuera tan brillante, tan de conjunto como la del pasado martes en su lucha con el Unión Deportivo Racing, fué suficientemente práctica e intensa para tener en jaque a su enemigo, arrollándole constantemente y sobre todo impidiéndole en absoluto desarrollar el poderoso juego de conjunto que tan de cabeza ha traido a equipos que van en vanguardia de la clasificación.

Y esta circunstancia acusa claramente una notable mejora en la línea media blanqui-azul. Acaso en esto estribe la brillante reacción que ha hecho al Deportivo pasar sobre la fatalidad para mostrarse en el terreno práctico con la potencia adecuada a su valor futbolista.

Ya en Avilés notamos ese mejoramiento del que Bricio ha sido, a nuestro entender, el arranque. Sus facultades, y sobre todo su conocimiento, le han llevado insensiblemente a tomar la dirección de la línea; y Mieres, influido por su ala derecha, encajado por ella, aprovecha más sus buenas cualidades obteniendo un rendimiento máximo. Así el domingo, como el martes anterior, puso patentes sus condiciones para el puesto de medio centro.

En la línea delantera blanqui-azul la presencia de Saez en el centro se notó extraordinariamente. Y se notó más por lo que atañe al conjunto del quinteto atacante que en lo referente al brillo personal.

Saez, hecho al puesto de medio centro y jugando por vez primera entre los adelantes deportivistas, no hizo un partido de lucimiento; es más, momentos tuvo ante la puerta en que el embarullamiento malogró éxitos casi seguros. Sin embargo, Saez movió mucho su línea, ligó perfectamente con su actuación la labor de los interiores e hizo que éstos pudieran emplearse a fondo. Leto, con su fácil chut, y Emilio, rápido y oportuno como ninguno en el remate, encontraron multitud de ocasiones para intervenir en situaciones peligrosas a la meta gijonesas.

No descuidó Saez los pases a alas, que dicho sea de paso, fueron con su feliz actuación el más eficaz elemento para el desbordamiento de las líneas defensivas enemigas.

* * *

El Athlétic no jugó, o mejor dicho, no pudo desarrollar el juego de conjunto con el que tantos éxitos ha conseguido. No obstante el gran entusiasmo que pusieron y las grandes esperanzas que en vencer traían, se encontró con la sorpresa de verse desde el primer momento fuertemente trabados por una defensiva acertada y especialmente por una ofensiva insistente y peligrosísima por su enorme movilidad y que le obligó a pensar más en la defensa que en el ataque.

Ratos tuvo en que reaccionó con intensidad intentando mostrarse tal cual acostumbra a ser. Mas estos intentos no tardaban en deshacerse anulados por la labor de sus adversarios.

Las veces que lograron franquear la defensa blanqui-azul (el domingo no tan segura como otras veces), fué acosados de cerca y sin la holgura suficiente para poder dar a sus tiros una dirección peligrosa.

Sobresalieron en la defensa que hicieron de su marco principalmente. Y por lo que se refiere al ataque, el ala izquierda fué lo más peligroso para el marco defendido por César.

La derrota que los athléticos vieron clara apenas mediada la lucha, hízoles discurrir hacia el juego duro, con lo que perdieron aún más de su eficacia.

EL PARTIDO

Tócale salir al Deportivo que lo hace dando frente a la vía.

Después de unos momentos de jugadas sueltas y de tanteo, la primera embestida seria corresponde a los gijoneses, quienes, en una rápida incursión por el centro, logran ponerse a tiro chutando muy desviado.

No quieren ser menos los ovetenses y corresponden con otra que obliga a salir en falso al portero athlético y da lugar a un regular lío, del que la Providencia salva el marco gijonés.

Una escapada en claro offside del extremo izquierda gijonés da lugar al primer corner contra el Deportivo.

Lorences se escapa del medio athlético y centra sobre la puerta. El guardameta para el golpe pero pierde el balón al entrarle los interiores y Leto, que está de espaldas al marco, aprovecha rápido la ocasión para mandar por alto el balón a la red obteniendo el primer tanto para su equipo.

Sigue a este goal una fuerte reacción gijonesa. Por dos veces la puerta ovetense se vé en peligro. Mas al fin el nublado pasa y el Deportivo va poco a poco imponiéndose hasta asegurarse por completo la iniciativa. Es entonces cuando se tira el primer corner contra Gijón.

Los avances del Deportivo son casi siempre por las alas. Lorences especialmente y Pepe responden admirablemente al juego que se les da y centran cuantas pelotas se les entregan. Los interiores y el centro realizan unos cuantos remates que se aplauden.

El juego se lleva a un tren rapidísimo y agotador. Esto hace que a medida que el tiempo avanza los ánimos decaigan bastante y la lucha se haga más nivelada.

César detiene bien un tiro fuerte y con serenidad aguanta las entradas del adversario, despejando luego una situación inquietante.

Domina nuevamente el Deportivo, luciéndose Lorences en unos centros que dan lugar a otros tantos remates de Saez y Emilio.

Leto larga un gran tiro que el portero gijonés desvía a corner.

Y ya daba fin al tiempo cuando una escapada del ala derecha athlética da lugar a que contra el Deportivo se saquen dos corners seguidos, sin resultados positivos.

* * *

De salida, los ovetenses indican que van dispuestos a vencer "en forma". Por la izquierda avanzan con brío, centra Pepín sobre la puerta y el portero interviene para devolver flojo. Saez recoge el balón, se lo pasa a Emilio y éste remata rápido un poco alto.

Un buen pase del medio a Lorences y gran jugada del extremo derecha ovetense para librarse de los contrarios y lograr centrar con temple; Emilio, sin moverse de su puesto, pone la frente y manda el balón como una flecha a la red. La jugada fué vistosísima, no solo por la labor que procedió al centro sinó por la especial finura del remate, hecho sin más que el ligero movimiento de cuello necesario para enviar el balón por sitio difícil.

El dominio del Deportivo es ya franco. Oviedo ataca constantemente y con las mismas características (juego por los extremos) de la primera tanda. Emilio, con su rapidez, da siempre la sensación de peligro en las jugadas finales.

Una colada de Leto al recibir un pase de Saez, da lugar a un corner contra Gijón.

Y a su salida, el extremo derecha se cuela, centra y da lugar a que el centro, a dos pasos del marco ovetense remate al ángulo. César interviene con vista y desvía el golpe a corner, escuchando una ovación.

Asamblea de Juventudes Católicas Asturianas.—Grupo de asambleistas a la salida del Círculo Católico *Foto Mena*

Sigue dominando el Deportivo, respondiendo los gijoneses con reacciones rápidas, algunas de peligro y efectuadas casi todas a base del ala izquierda.

Leto, recogiendo un pase de Saez, sortea al medio y sobre la marcha larga un fuerte cañonazo por alto. El balón, después de dar en la esquina del larguero y entre las manos del portero gijonés, rebota bajo el marco (probablemente ya dentro) y obliga al guardameta a despejar debilmente. Entra rápido Emilio y logra el tercer tanto de la tarde.

El portero protesta alegando nada menos que offside y abandona el campo. Un compañero pone su jersey y el juego prosigue.

Después de unos fuertes acosos de los ovetenses, que obtienen a su favor el segundo corner, los atacantes comienzan a dar señales de agotamiento. Los gijoneses, con ese entusiasmo en ellos tan característico, reaccionan potentes y toman durante unos minutos la iniciativa; pero de ella solo consiguen un corner que no tiene consecuencias.

No tardan en reaccionar los del Deportivo, tirándose el tercer corner contra Gijón. Dominan ahora aquéllos, replegándose los gijoneses en una defensiva tenaz.

Una falta contra Gijón da lugar a que Bricio la saque mandando sobre la puerta un tiro fuerte y alto que el portero rechaza suave a duras penas. Saez entra al remate y con fuerza manda de empeine el balón por cuarta vez a goal.

Sin más digno de anotar, termina el encuentro.

Poco antes, los gijoneses lograron traspasar con el balón los dominios de César. Mas antes de que el interior rematara la jugada ya el árbitro había señalado un offside al jugador actuante, por cuya razón no tuvo validez.

EL ARBITRO

No nos gustó la actuación de Antonio González.

Si se nos permite la frase diremos que fué muy desvaída, careciendo por completo de ese matiz, de ese redondeo propio de la competencia.

Faltó en muchos casos un criterio fijo en la apreciación de las incidencias, viéndosele en ocasiones deseos de complacer a los ovetenses.

En los offsides estuvo muy deficiente, dejándolos pasar casi todos. Y en esto sí salieron excesivamente gananciosos los muchachos gijoneses, cuyos extremos sobre todo pasaron la santa tarde colocados fuera de juego.

La forma en que se desarrolló la lucha hizo que por fortuna no surgieran casos difíciles en las situaciones decisivas.

Gracias a eso sus deficiencias fueron todas de menor cuantía sin que influyeran en el resultado.

José Luis

EN TEATINOS

Jugarán en éste campo, a las tres en punto de la tarde, el Oviedo F. C. y el C. Zabala.

Se ruega la puntual asistencias.

HOCKEY

En el campo de Teatinos habrá entrenamiento esta tarde, a las tres y media.—El Capitán.

EN GIJÓN

El Sporting vence al Racing por 5-2

Por la tarde, jugaron el domingo en el Molinón el Sporting y Sama, estando el primero constituido por Amadeo, Germán y Bolado, Corsino, Menéndez y Bango, Domingo, Pachín, Herrera, Cuesta y Argüelles; y el segundo por Benjamín, Torres, Angelín, Roces, Miguel, Urbano, Alonso, Armando, Lafuente, Celso y Molinuco.

Asiste numeroso público.

Sale primero el Sporting, y es aplaudido. También a Sama se le recibe con una ovación.

Se sortean los campos. Elige Sama. Saca el Sporting.

Pronto Gijón pierde la pelota y avanza Sama, pero al rechace es el Sporting el que se hace dueño de la situación y empieza a poner en peligro la meta de Benjamín.

Melée ante Sama, que deshace Bango de un tiro fuerte y desviado.

Nueva acometida del Sporting, seguida de falta que saca Bango, rematando Herrera fuera.

Primer avance peligroso de Sama. Despeja Bolado.

Acoso acentuado a la meta de Benjamín, que se está ganando la atención y los aplausos de la asamblea.

Otro avance de Sama terminado en un tiro lejano que devuelve Amadeo.

Nuevo acoso del Sporting y nueva melée, defendiéndose Benjamín como un león. Remata Corsino colocado y fuerte y Benjamín cede a corner apuradamente.

A continuación, avanza Sama. Armando chuta desde lejos y Amadeo, por no ser menos, también echa a corner.

Primer offside contra el Sporting.

Nuevo ataque gijonés y peligrosa colada de Herrera, chutando sobre la marcha, Benjamín cede otro corner.

Avanza Sama y hay mano de Bolado en el área. Penalty y primer tanto de la tarde. Va media hora de juego.

Se encoragina el Sporting y presiona fuertemente. Hay un chut de Herrera, aprovechando un pase adelantado de Cuesta, que por milagro no es goal.

Un avance de Sama se malogra por offside.

Acosos seguidos a la meta langreana. Chuts de Herrera y Cuesta. Otro del primero a la media vuelta, magnífico. Al rechazarse, se origina una melée que termina en penalty. Lo tira Herrera. Empate.

Por equivocación, el árbitro pita final; pero deshecho el error se prolonga la lucha, en que domina reciamente el Sporting, estando en contínuo peligro la meta de Benjamín.

En uno de los acosos, y después de hacer tres rechaces seguidos el portero de Sama, Argüelles oportuno hace un remate que se convierte en el segundo tanto.

Termina el tiempo. Después, cuando sale de la caseta Benjamín, el público le tributa una gran ovación.

Empieza dominando Gijón. Dos tiros peligrosos de Herrera y Cuesta, son detenidos. Otro chut de Cuesta que bloca Benjamín.

Al despeje avanza Sama y es detenido por offside.

Avance del Sporting y tiro de Domingo, fuera.

Se estaciona el juego unos diez minutos en el centro del campo y la pelota siempre está fuera de juego.

Decae el Sporting y se crece Sama, que derrocha codicia y entusiasmo. Se impone el Racing, presionando. Amadeo entra en acción.

Avanza Sama por el centro y rápidamente chuta. Detiene Amadeo y sale con la pelota, alejándose de la puerta. Se cae y pierde el esférico, que recoge el interior izquierda de Sama. Se forma una pequeña melée y la pelota al fin entra por los dominios de Amadeo, en el momento en que éste volvía a su puesto.

Falta un cuarto de hora para terminar.

El Sporting, entonces reacciona visiblemente. Bolado cambia con Cuesta y la delantera del Sporting pone cerco a la meta de Benjamn que está en contínuo peligro.

Al n,fi la meta de Benjamín se vé franqueada, y casi a continuación el Sporting marca otros dos tantos, lo que hace un total de tres goles en unos diez minutos.

El tercero lo marca Herrera, rematando un golpe franco. El cuarto, el mismo Herrera de penalty, y el quinto, Bolado, deshaciendo una melée, de un cabezazo caído en tierra.

* * *

El partido ha resultado muy interesante. El primer tiempo ha sido mejor que el segundo, pero, en general, la lucha ha sido muy movida y vistosa, y brillantísima en ocasiones.

Sama, apesar de su derrota, ha jugado muy bien y ha demostrado que es un excelente equipo, que puede aspirar a mucho. El mejor de todos ha sido Benjamín, que ha realizado una labor imposible de mejorar. En Benjamín tenemos uno de los mejores porteros de España.

El Sporting también ha jugado excelentemente. De él ha sido siempre la iniciativa y salvo el cuarto de hora en que se tumbó a la bartola, y Sama aprovechó para empatar, él fué siempre dueño de la situación. Por el contrario de Sama, el peor de todos fué Amadeo, que tuvo una tarde desgraciada.

Tampoco estuvo muy afortunado Steimborg, el árbitro que dirigió la contienda. También de Steimborg puede decirse que tuvo una tarde casi fatal. Muy desacertado. Muy inoportuno.

Jam

PARTIDO SUSPENDIDO

El encuentro Fortuna-Unión, que había de celebrarse en La Campona, fué suspendido por encontrarse el campo en malas condiciones.

FEDERICO CABALLÉ

Barítono de la Compañía lírica que el 19 del actual debutará en el Teatro Campoamor

La Beneficencia provincial y los acuerdos de la Diputación

Aún a trueque de que algún malicioso juzgue equivocadamente nuestra intención, vamos a exponer algunos comentarios relacionados con los acuerdos tomados últimamente por la Diputación referentes al personal facultativo del Hospital.

Por adelantado haremos constar que celebramos sinceramente los ascensos recaídos sobre dos distinguidos compañeros, merecedores por todos conceptos, dada su laboriosidad e inteligencia, de disponer de medios adecuados donde desarrollar sus actividades e iniciativas. Ahora bien; lo que no juzgamos ya tan acertado es el propósito de que las plazas que dejan vacantes dichos señores, así como otra también de guardia que ya existía, sean cubiertas por médicos especialistas, ingresados por oposición, con programa común, en su mayoría, para los tres y diferente tan sólo para cada uno por unos cuantos temas de la especialidad respectiva. Tal propósito implica, a nuestro juicio, una manifiesta equivocación; vamos a razonar:

Un especialista puede serlo excelente y sin embargo no estar capacitado para resolver con la debida desenvoltura los variados y a veces urgentes problemas clínicos que a cada paso surgen en un servicio de guardia. No se puede ser diestro en todas las ramas de la Medicina y por eso entendemos que si alguien posee la serie de conocimientos médico-quirúrgicos que se necesitan pára un servicio de guardia, no será fácil que a la vez posea también en el mismo grado y medida, la competencia y pericia de un especialista. Probablemente por creerlo así ha sido por lo que los facultativos del Hospital, en el informe que, según nos cuentan, elevaron a la Diputación, proponían a la misma que los servicios de guardia fuesen cubiertos sin oposición, por médicos agregados no incluídos en el escalafón y renovables por tanto dentro de un periodo de tiempo. De este modo estos facultativos tendrían facilidad de adquirir durante el desempeño de su cargo el aprendizaje médico-quirúrgico necesario, formándose así un núcleo de profesionales aptos y competentes que con todo lucimiento y preparación podrían justamente tomar parte en las oposiciones a la primera vacante de jefe clínico de cirugía que se presentase.

Pero si en lugar de enfocar así el problema, se pretende que los médicos de guardia sean también especialistas, no juzgamos aventurado suponer que el Hospital no tendrá nunca verdaderos especialistas, o si los llega a tener será por la *puerta falsa*, es decir, que harán oposiciones para ingresar en el cuerpo, pero tan pronto lo consigan pedirán, como es lógico, el nombramiento de jefes clínicos de los servicios correspondientes, o lo que es lo mismo, que los coloquen donde en realidad deben estar.

Esto supone para la Diputación hacer las cosas dos veces, y además sin beneficio para élla y menos aún para los enfermos de su beneficencia.

Para no hacer las cosas bien, es preferible no hacerlas; si efectivamente se juzgan necesarias algunas especialidades en el Hospital (y algunas lo son mucho) créense *directamente* y por oposición, como se ha hecho con la de bacteriólogo. ¿Es que el día que haya que proveer una plaza de *alienista*, también el que la ocupe tendrá que ingresar por médico de guardia? ¿No? Pues entonces ¿es que esta especialidad es más o menos que la de rinólogo, radiólogo, dermatólogo, etc.?

Esta es nuestra opinión, expuesta sin más fin que el de ilustrar a los señores diputados y evitar que tal vez más adelante haya que rectificar lo que ahora se hiciese.

No tendríamos inconveniente alguno en modificar el criterio que dejamos expuesto si se nos probase que estamos equivocados.

Para terminar, he de hacer constar que este criterio lo comparten todos los médicos con quien hemos cambiado impresiones respecto al particuar.

Luis AZCOITIA.

Ministerio de Educación, Cultura y Deporte