La Voz de Asturias

DIARIO DE INFORMACIÓN

FRANQUEO CONCERTADO

Año IV.—Núm. 954 | Apartado de Correos núm. 29 | Viernes, 14 de Mayo de 1926 | Redacción y Admón. Gil de Jaz, 3.-OVIEDO | Precio: 10 cts.

LA ACCION DE FRANCESES Y ESPAÑOLES EN MARRUECOS

El descanso de las tropas será breve

Se reanudarán pronto las operaciones--Lo logrado en las primeras jornadas--Se atribuye a Abd-el-Krim el propósito de provocar una nueva conferencia de la paz

Zona española

LO QUE DICE LOPEZ RIONDA

Madrid.—El cronista de guerra de "El Sol" telegrafía a su diario lo siguiente:

Siempre se ha demostrado en el curso de la campaña que el enemigo no resiste más de tres días de fuerte empuje.

Se habían atrincherado fuertemente los rifeños en todos los puntos asequibles a la zona de Alhucemas, como puedo comprobar recorriendo todo el territorio conquistado por nuestras tropas, que han hallado infinidad de líneas de trincheras, cuevas, pozos de tiradores y nidos de ametralladoras y cañones.

Ahora podemos darnos cuenta de cuánto hubiese costado el desembarco en Alhucemas de frente.

Rotas las negociaciones de paz, Abd-el-Krim había reunido mucha gente, retirando fuerzas de las líneas francesas para concentrar todos sus esfuerzos en la defensa de Beni-Urriaguel.

Nuestros aviadores, volando constantemente sobre el frente del combate, anunciaban grandes grupos de rebeldes y que los combates serían refidos.

Y en efecto; en los primeros tres días ha sido preciso que las tropas de las columnas Fiscer, Balmes y Dolla se batan como lo han hecho, aguantando fuego de cañón y ametralladoras del enemigo, situado en fuertes trincheras construídas durante mucho tiempo para estorbar el desembarco de nuestras tropas en Alhucemas.

El sacrificio de estos tres primeros días dió ayer su fruto.

El enemigo no ha podido resistir más, y ante el empuje de la columna Mola, que se había reservado para el ataque de la meseta de Tafrás, ha huído en una fuga indescriptible.

La aviación les ha visto sacar los enseres y recoger a sus familias precipitadamente y escapar a la montaña, dejando abandonados sus aduares, donde se ha recogido buen botín de cereales, gallinas y demás.

Igualmente han abandonado dos cañones y muchas municiones Lebel, bombas de mano, entre ellas botes cargados con azufre, metralla y explosivos y otras bombas.

También fueron recogidos algunos prisioneros, que fueron respetados por la tropa.

Cuando el general Sanjurjo, el general Goded y el resto del cuartel general recorríamos todas las huertas del valle del Guis, hasta la ribera del Nekor, nos acercamos a los grupos de prisioneros rifeños.

Estos apenas demostraron temor.

El general Sanjurjo acarició a un pequeño morito y le dió algunas monedas, expresando el chico gran alegría.

El resto de los prisioneros se mostraron confiados.

Uno de ellos dice que estaban en sus aduares dedicados a las faenas agrícolas durante las negociaciones de paz en Uxda y que les había dicho Abd-el-Krim que se hacía la paz con España y Francia.

Esta noticia tuvo excelente acogida entre los cabileños, que sostenían la guerra obligados, y vieron con disgusto poco después que el cabecilla avisaba a todos los aduares dando órdenes severísimas para que acudieran a la lucha y exigiéndoles el máximo sucrificio en defensa del terreno, arrastrándolos al combate los caídes de Abd-el-Krim, los cuales no quieren termine la guerra, a costa de la cual viven, arrastrando las cabilas una existencia de miseria y hambre.

El éxito de las tropas en la operación de hoy tendrá gran repercusión en la política sobre las cabilas de Tensaman y Beni-Tuzín, donde hay muchos núcleos que estaban a la expectativa de que la balanza se inclinara de uno u otro lado.

Tafrás podía considerarse la clave del fracaso de Beni-Urriaguel ante las cabilas si lo perdían.

Considerábase Tafrás como la puerta de Beni-Urriaguel, y esta puerta la derribamos ayer casi sin bajas.

En una casa de la meseta de Asgar tenía el enemigo establecida su central telefónica, que ha quedado en nuestro poder.

En toda la línea de avance hemos visto el tendido de la línea de teléfonos que nos servirá de enlace de nuestras nuevas posiciones.

En varios puntos de la bahía de Alhucemas se han visto cañoneras de perfecta construcción al abrigo de los fuegos de nuestra escuadra y de la aviación; no obstante, algunas de ellas han sido destruídas.

Puede decirse que el avance de nuestras tropas alcanza un espacio dos veces mayor que el terreno que teníamos hasta la Rocosa.

Parte de este terreno es laborable, aunque el trigo y cebada de esta cosecha crece raquítico por la escasez de lluvias.

Luego, en todo el terreno de los valles del Guis y Nekor se ven con abundancia hermosos árboles frutales y pobladas huertas de regadío.

Junto a los aduares que rebasaron nuestras tropas quedaron grandes y numerosos almiares de paja, que son aprovechados para el ganado de la tropa.

En toda la bahía de Alhucemas es muy abundante la pesca, y ésta se vende en el mercado de Cala del Quemado para el consumo de las tropas españolas.

Como el avance se ha hecho tan a fondo, numerosos comerciantes se han establecido en las líneas de retaguardia, y del poblado de Cala del Quemado levantan sus establecimientos para trasladarse a las líneas avanzadas.

Puede asegurarse que pronto se formará un nuevo poblado dentro de la bahía.

Como el Peñón de Alhucemas queda muy a la izquierda de la bahía, éste resulta perfectamente inútil, y cree el alto comisario que los pobladores lo abandonarán para venir a establecerse al nuevo poblado.

Se le ha preguntado si el Peñón se convertiría en depósito de municiones, y contestó que por carecer de facilidades de embarque era innecesario.

Hasta última hora de la tarde estuvo ayer en Axdir el caid Amarusen, jefe de Beni-Said, acompañando al alto comisario, con el cual recorrió el frente avanzado y regresó en un "hidro" a Melilla.

Se dispone el caid a reunir a los jefes de cabila para darles cuenta del éxito logrado por las tropas españolas y de la ocupación de las mismas en el amplio territorio de Beni-Urriaguel.

También les dirá que los rifeños han sufrido una gran derrota, a pesar de los atrincheramientos que tenían en el terreno.

El alto comisario ha dispuesto que descansen las tropas mientras se realiza la acumulación de materiales de fortificación y de artillería para proseguir el período de operaciones, aprovechando la desmoralización del enemigo.

También se fortifica la línea para dejarla en condiciones que permitan hacer frente a cualquier reacción de las jarcas combatientes, cuyos jefes seguramente serán muy castigados por Abd-el-Krim, por no haber podido cumplir las severas órdenes que tenían de defender el terreno a toda costa.

Aprovechando la tregua de descanso de las tropas de Axdir, salgo en "hidro" para Melilla con objeto de recorrer el frente de Azib Midar de la línea franco-española

CENTRAL TELEFONICA DEL ENEMIGO

Melilla.—Cerca de Asgar ha sido descubierta y tomada por nuestras tropas en el avance, una central telefónica instalada por los rebeldes.

DETALLES DEL AVANCE SOBRE ZOCO ZELATA

Melilla.—Ampliamos detalles de la actuación de las tropas en las operaciones realizadas en el sector de Midar, en combinación con los franceses, a las órdenes del general González Carrasco.

Se organizaron las fuerzas en dos columnas, mandadas por los coroneles Ponte y Campis, las cuales partieron desde Midar y posición de Useret, ocupada durante las negociaciones de Uxda, dirigiéndose a zoco Zelata de Aslaf.

La columna de Ponte, con la masa de caballería, llevaba la izquierda, y la columna de Campis la derecha.

Ambas habían de entrar en Zelata de Aslaf, desbordando por la izquierda las fuerzas del Tercio con dirección al monte Rakbaba para confrontar a los franceses.

En la primera fase el avance se hizo holgadamente, pero al desembocar la masa de caballería del coronel Ponte en un barranco profundo, en las proximidades del río Kert, se encontraron con contingentes enemigos parapetados en una línea de trincheras, siendo imposible emplazar la artillería para batir los atrincheramientos.

Por la noche el coronel Ponte ordenó que un escuadrón hiciera un movimiento envolvente para atacar de flanco las trincheras.

El escuadrón de Regulares número 5 cruzó el Kert para ocupar las casas de la orilla contraria.

A la jornada siguiente las fuerzas prosiguieron el avance con arreglo a las instrucciones dadas por el general González Carrasco, que iba mandando las operaciones en la vanguardia.

Campis desembocó con la caballería en el llano, donde se celebraba el zoco Zelata Aslaf, tocando marcha las trompetas.

El enemigo se parapetó cerca del zoco, abriendo fuego intenso, desalojándolo la caballería, que ocupó las alturas al Norte del zoco, estableciendo contacto con la columna Campis.

En el avance de las tropas sobre el Kert se hallaron numerosas obras de fortificación, pues habían sospechado los rifeños que algún día iríamos al zoco Zelata, importante punto de comunicaciones y concurrencia de las cabilas del bloque rifeño.

Se halló bastante resistencia en el enemigo.

Junto a una casameta se descubrieron sepulturas recientes, pero los jefes impidieron acercarse a las tropas por si se trata de minas.

El médico Triviño, que formaba parte de la mehalla, ha establecido un puesto de socorro en el llano de zoco de Zelata.

DESCANSO DE LAS TROPAS

Manila.—Las tropas descansan en las nuevas posiciones, pero este descanso es relativo, porque se trabaja activamente, mejorando las comunicaciones en el nuevo frente ocupado y rectificando el mismo.

Las pistas que desde Cala del Quemado suben por la Rocosa para extenderse hasta el Guis, no dejan los camiones de circular un momento.

También se fortifican muchas casas abandonadas por los rifeños en las mesetas de Tafrás y Asgur para de este modo atacar de flanco e impedir las infiltraciones.

LO QUE SE HA LOGRADO

Melilla.—Se ha logrado al cuarto día romper el frente de la primera línea enemiga, y hubo luego precisión de detenerse un poco para en breve continuar las operaciones.

El poblado de Tamasín, que ha sido mucho tiempo residencia oficial de Abd-el-Krim, está ya bajo el fuego de nuestros cañones, cuando la ocupemos, cosa que no tardará en suceder, el efecto moral será grandísimo en las tribus rifeñas.

LOS RIFEÑOS ABREN LAS ESCLUSAS

Melilla.—Nos había extrañado al pisar la playa de Suaní que una gran cantidad de agua inundara la misma y los llanos próximos; y se ha averiguado que ello se debía a haber abierto los rifeños las esclusas, creyendo que esto detendría el avance de nuestras tropas.

EL JATAVI

Melilla.—El caid Solimán el Jataví, primo de Abd-el-Krim, se ha instalado con la jarka amiga en el poblado de Ait Alí, y se ha hecho cargo de los prisioneros que han hecho nuestras tropas y que serán utilizados en el momento oportuno para unas negociaciones que no han de tardar, porque muchas familias, que ven sus casas dentro de nuestra línea, no tardarán en pedir el perdón al Magzen.

LA ACTITUD DE ABD-EL-KRIM

Melilla.—Aquí se cree que Abd-el-Krim, al ver su derrota constante, intentará provocar una nueva conferencia de la paz y enviará emisarios con menos pretensiones que los que fueron a Uxda.

EN LA PLAYA DE SUANI

Melilla.—Nuestras tropas del sector de Axdir se bañan en la playa de Suaní para aminorar de este modo los efectos de la elevada temperatura.

LOS PRISIONEROS LE BESAN LA CHILABA

Melilla.—Los prisioneros indígenas hechos en las últimas operaciones, al ver a Solimán el Jataví, al cual se le hizo entrega de los mismos, le besaron el filo de la chilaba.

EL CORONEL CASTILLO

Melilla.—Ha llegado al sector de Axdir el coronel Castillo.

UNA BATERIA

Melilla.—Se ha hecho instalar en el valle de Tafrás una batería de 15,5, que dispara sobre Tamasín para destruir los atrincheramientos.

Continúan los trabajos de consolidación de los puestos del sector.

OTRA COLUMNA

Melilla.—Se han circulado órdenes para organizar otra columna de caballería en el interior de Axdir.

LOS CORONELES POZAS Y PONTE

Melilla.—El coronel Pozas ha marchado a Tifarauín para hacerse cargo de la columna que manda el coronel Ponte.

Este ha marchado a Axdir a hacerse cargo de la columna de caballería.

HOSTILIZANDO CON BOMBAS DE MANO

Melilla.—Durante el último avance un grupo de 50 rifeños hostilizó con bombas de mano a la columna de Fister, cuya situación fué descubierta, atacándola constantemente los beniurriagueles.

Nuestras tropas rechazaron con bombas de mano la agresión, impidiendo a los rifeños llegar à los blocaos.

LA ESTRATAGEMA DE LOS RIFEÑOS

Melilla.—Se sabe que en las últimas operaciones los rebeldes utilizaban la estratagema de cubrirse con hierba, palos y chumberas para no ser descubiertos.

EL CAÑONERO "DATO"

Melilla.—Ha llegado el cañonero "Dato" para cargar municiones.

Seguidamente saldrá para Alhucemas.

GARCIA ALDAVE

Melilla.—El general García Aldave ha marchado al zoco Telata de Aslef.

LA AVIACION

Melilla.—Ha volado una escuadrilla sobre Tensamán.

A DESMENTIR FALSAS NOTICIAS

Melilla.—Seguro del efecto que en las cabilas insumisas y en las vacilantes ha de causar el avance de nuestras tropas en Alhucemas y en el sector de Melilla, Abd-el-Krim ha puesto en movimiento numerosos agentes, que van propalando falsas noticias, y especialmente el embuste de que nuestros soldados tienen difícil situación en Alhucemas.

El caid Amarusen, que recorrió ayer con el general Sanjurjo todo el perímetro de los nuevos avances hasta el Nekor, y que ha venido en avión, marchó esta mañana a la alcazaba de Kudia, con el jefe de las Intervenciones, coronel Pozas, dispuesto a testimoniar ante los indígenas la verdadera realidad.

"Yo, que he comprobado ayer—ha dicho—la extensión de los territorios ocupados por las tropas españolas, tengo la obligación de hacerlo constar así ante cuantos me oigan para que cesen vacilaciones injustificadas".

Zona francesa

SUMISIONES

Rabat.—A consecuencia del buen éxito obtenido el pasado día 10, a orillas del Tabouda, todos los beni-mestara no sometidos todavía y los cabileños de Uezzan han solicitado realizar acto de sumisión a las autoridades francesas.

El enlace entre las columnas española y francesa ha sido completo.

La orilla izquierda del Kert ha quedado completamente limpia de enemigo.

Se está procediendo a la organización de las posiciones conquistadas en los pasados días.

No se ha producido reacción alguna por parte del enemigo.

COMUNICADO OFICIAL

Rabat.—Anuncia el comunicado oficial que varias fracciones de la cabila de Beni Mestara, después de haber entrado en negociaciones con las autoridades francesas, se han sometido.

VIOLENTO CONTRAATAQUE

Larache.—Noticias del sector de Tazza dicen que después de las operaciones sobre el territorio de Beni Zerual los rifeños hicieron un violento contraataque sobre las fuerzas francesas que operaban a la derecha del Kel-el-Guol, librándose una encarnizada lucha, llegándose al cuerpo a cuerpo.

Fueron rechazados los rifeños con grandes bajas.

MUSICA Y CANTANTES

LAZARO Y FLETA

La posibilidad de que pronto se oiga en Oviedo a Hipólito Lázaro nos mueve a hablar de este tenor y compararlo con Miguel Fleta, en lo que creo que no ha de haber desdoro para ninguno de los dos ya que los dos tienen su respectiva personalidad inconfundible y el nombre del uno no ha de mermar la fama del otro. Los dos son buenos tenores y dentro de la escuela de canto italiana, a que pertenecen, no hay en el mundo, por lo menos hoy, quien los supere.

Retirados o en franca decadencia Francisco Viñas, Rousseliére, Sobinoff y Anselmi, no se encuentran por los teatros nombres más valiosos que los del tenor catalán y del aragonés. ¡Así lo cobran!

Los españoles somos muy dados a comparaciones y a dejarnos arrastrar por preferencias caprichosas o impremeditadas. Téngase también en cuenta que al decidirnos a tomar posiciones nos gana fácilmente un gesto o una anécdota.

Yo he oido varias veces a los dos tenores en diversas obras, y aunque sé que al manifestar mi preferencia no hago sino exponer mi propio gusto, sé también que coincido con otras muchas personas aficionadas al canto y que no se dejan llevar fácilmente por la primera impresión.

Desde el primer momento afirmo, sin vacilar, mi preferencia por Hipólito Lázaro. Hablamos de tenores, de tenores de arriba abajo, en todos los registros y en diversas obras, y tenores además que canten una ópera *completa*, que sepan que cuentan con fuerzas bastantes para el final y para el medio y para el principio. Esto hoy no lo hace más que Lázaro.

Fleta tiene una voz hermosa que fácilmente traslada a la filatura llegando hasta el armónico puro. Pero Fleta es el tipo perfecto del "virtuoso", del hombre que mira a sí mismo más que a la obra que canta. Fleta es el tenor de cinco minutos supremos. ¿Qué hace en el resto de la ópera? Convertirla en un ensayo corriente. El espectador de buena fe se pregunta muchas veces si no estará cantando en broma. Llega por fin el momento de "destaparse" y lanza su aria al espacio; el aria repetida mil veces en su cuarto íntimo, con la consabida filigrana en tal sitio, el suspiro en el otro y la filatura más allá. ¡Sublime! ¡Precioso! Y al día siguiente, *igualmente* sublime y precioso; en todo *igual* que un año más tarde...

Lázaro tiene una voz potente, pastosa, de rico timbre que halaga al oido. Con el mismo volumen sonoro lleva la voz del pecho a la cabeza; canta lo que la ópera manda y a ella se somete, y en lugar de servirse de la obra, sirve a la obra. Lázaro es, pues, el tenor hecho que no necesita más preparación que abrir la boca y entregar el alma.

Fleta es inimitable en una canción determinada, que él se haya ensayado a su gusto, como Biel lo era en el famoso "do de pecho" del cuarto acto de "La Africana". Lázaro no intentará jamás semejante prueba ni nadie le habrá oido ni le oirá en el "Ay, ay, ay..."; pero en cambio canta toda "Aida", toda, sin una sola nota reservada y sin una vacilación en el aliento. Y no es que sea algo así como el *tenor-cañón;* una especie de Paoli o Chiodo... Su voz sabe también acariciar el oido; pero siempre en tenor, jamás en "virtuoso".

La diferencia que hay entre Fleta y Lázaro es la misma que existe entre Rossenthal y Hoffman o entre Costa y Tibeau. Los unos para la galería; los otros para los demás.

BRADOMIN.

Ruiz del Alda será nombrado director de la aviación militar argentina

DARA UNA CONFERENCIA EN BRUSELAS

Madrid.—El capitán aviador Ruíz de Alda, que se encuentra actualmente en Pamplona, saldrá en breve para Bruselas con el propósito de dar varias conferencias, a cuyo efecto ha sido invitado por la aviación de dicha nación.

Después Ruíz de Alda regresará a Estella, su ciudad natal, en donde se propone pasar un mes de licencia descansando.

Una vez terminada la licencia, Ruíz de Alda embarcará para la Argentina con el fin de tomar posesión del cargo de Director de la aviación militar de esta República que le ha sido conferido.

No por eso dejará de pertenecer el extripulante del "Plus Ultra" al ejército español, pues el Gobierno, para facilitar la gestión de Ruíz de Alda, le ha nombrado agregado militar de nuestra embajada en Buenos Aires.

Lea usted "La Voz de Asturias"

Ministerio de Educación, Cultura y Deporte

LA SITUACION EN INGLATERRA

Los ferroviarios declaran nuevamente la huelga

Y como sigue la minera, se estima que prácticamente continúa la general

LAS PRIMERAS IMPRESIONES DE LA MAÑANA

Londres.—La satisfacción es general por el término de la huelga y se comenta favorablemente el triunfo de los elementos moderados, que han logrado resolver el gravísimo conflicto que el país acaba de atravesar.

La situación no obstante no ha cambiado a primera hora de la mañana, en que el aspecto de la ciudad ha sido sensiblemente el mismo que días anteriores.

Es muy escaso todavía el número de huelguistas que han reanudado el trabajo y subsisten las medidas adoptadas por el Gobierno respecto a la circulación de ómnibus y trenes.

Esta mañana no ha circulado tampoco ningún tranvía.

Los periódicos siguen publicándose en tamaño reducido.

Se cree que a partir de esta tarde irá restableciéndose la normalidad en los diversos servicios.

LA GESTACION DE LA SOLUCION

París.—La grata noticia de la terminación de la huelga general inglesa fué recibida por radiotelefonía.

La gran estación británica de Daventry había comenzado la emisión de su programa musical, cuando de repente se interrumpió la música y se oyó una voz que anunciaba:

"Se nos dice del Consejo general de las Trade-Unions que la orden de huelga general ha sido retirada hoy."

Los teleoyentes pudieron oir luego una tempestad de aclamaciones, seguidas del himno "God save the king".

La situación de la huelga había tomado aspecto favorable desde ayer.

Se sabe que la semana última algunos representantes autorizados de diversas iglesias protestantes de Inglaterra, reunidos bajo la presidencia del primado anglicano, habían redactado un manifiesto de paz, pidiendo la reapertura de las negociaciones sobre la base de retirar los propietarios de las minas sus tarifas arbitrarias, supresión de la orden de "lock-out" y anulación de la orden de huelga general, después de lo cual se reanudarían las discusiones en el punto en que fueron interrumpidas en la noche del 2 al 3 de Mayo.

Las explicaciones de Churchill en la Cámara de los Comunes muestran suficientemente que el Gobierno se da ahora cuenta del error cometido rehusando la demanda de los representantes de las iglesias, que pedían que su llamada a la paz fuese lanzada por telefonía sin hilos y publicada en la "Gaceta" del Gobierno.

Lloyd George, en el curso de la misma sesión, había expresado su convicción de que el mejor camino era el indicado en el manifiesto de los eclesiásticos.

Todo ello lo sabía el Gobierno.

Por otra parte, Arthur Pug, presidente del Consejo general de las Trade-Unions y presidente del Comité de negociaciones, había manifestado en el órgano de los huelguistas, "British Worker", que cuando las negociaciones fueron rotas en la histórica noche del domingo al lunes, el acuerdo estaba casi alcanzado entre el Comité de negociaciones y los representantes mineros, bajo la fórmula sugerida por el Gobierno.

Ayer mañana, el arzobispo de Canterbury conferenció, como es sabido, durante más de dos horas, con el jefe del Gobierno, mister Baldwin, en Downing Street.

Mientras se celebraba esta conversación, Mac-Donald iba y venía del Consejo general de las Trade-Unions al cuartel general de los mineros.

Este fué el punto de partida para reanudar las negociaciones de paz.

A las cuatro de la tarde se reunió en sesión plena el Consejo general de las Trade-Unions, en Eccleston Equare, y Thomas fué a la Cámara de los Comunes para asistir a la sesión.

Después de una breve interrupción, reanudó el Consejo general su sesión a las ocho.

Poco después llegó el Comité ejecutivo de los mineros en pleno, y, después de estar reunidos todos durante dos horas, los representantes mineros regresaron a Inmeubpe Attenant, donde está situada la oficina del partido laborista, y donde siguieron conferenciando, durante hora y media, con el Comité ejecutivo del partido.

Estaba con ellos Bevin, del Consejo general, y Ramsay Mac-Donald servía de enlace entre ellos y el Consejo general, pasando frecuentemente de una casa a otra.

A las doce y media de la noche volvieron los mineros a su domicilio social.

El secretario general, Cook, silbaba alegremente.

Interrogado, se limitó a declarar que el Consejo general continuaba reunido.

Después de hora y media terminó la reunión del Consejo y se pudo saber que los miembros del Consejo general y el ejecutivo de los mineros se reunirían de nuevo, a las diez de la mañana.

De otra parte, el Consejo del Gabinete duró hora y media en la Cámara de los Comunes.

Baldwin y algunos de sus colegas regresaron a Downing Street, donde permanecieron hasta media noche.

Con el primer ministro se hallaban sir Arthur Steel Maitland, ministro de Trabajo; el coronel Lanefox, director del departamento de Minas; Churchill, lord Birkenhead, lord Balfour y dos altos funcionarios de los departamentos de Trabajo y de Minas.

Esperaban la llegada del Comité de negociaciones del Consejo de las Trade-Unions.

Poco después de media noche se recibió un mensaje anunciando que los delegados de los huelguistas no podrían acudir a Downing Street durante la noche.

Los ministros se retiraron a sus casas.

La reunión tuvo efecto esta mañana, y el Consejo de las Trade-Unions anunció la decisión de sus compañeros anulando la orden de huelga.

La decisión fué acogida en todas partes con muestras de satisfacción.

SE DECLARA LA HUELGA DE FERROVIARIOS

Londres.—Acaba de declararse la huelga de ferroviarios ante la obstinada actitud de las Compañías de seleccionar al personal.

El acuerdo de la declaración de la huelga se comunicó a los elementos obreros cuando éstos iban a reanudar los trabajos.

La huelga ferroviaria, unida a la minera, significa prácticamente la huelga general.

La situación es de gran inquietud y se complica más ante la negativa de los mineros a aceptar compromisos, ya que exigen el mantenimiento incondicional de los actuales salarios.

Mañana se reunirá la conferencia de delegados de distrito para acordar la actitud definitiva.

UN AVION A BARCELONA

Marsella.—De madrugada salió rumbo a Barcelona un hidro tripulado por su inventor Gassenko, el cual debía llegar a la capital catalana pocas horas después.

Aún no se han recibido noticias de la llegada, por lo que se teme que le haya ocurrido algún accidente.

CONFERENCIA DE BALDWIN

Londres.—El primer ministro Baldwin conferenció a las nueve de la noche con los representantes mineros.

MENSAJES DEL REY Y BALDWIN

Rugby.—El Rey ha publicado el siguiente mensaje:

"¡A mi pueblo!

Acaba de pasar la nación por un período de suprema ansiedad. Hoy se ha anunciado el fin de la huelga general. En estos momentos es de suprema importancia que todo un pueblo se dé cuenta exacta de la difícil situación, que no se ha resuelto aún. Esta tarea exige la cooperación de todos los hombres de la nación de ánimo dispuesto y capacidad suficiente. Aún con esta ayuda, la labor será difícil, pero no imposible.

Olvidemos todos los elementos de rencor que los acontecimientos pasados hayan podido crear, acordándonos sólo del orden y la firmeza del país en la severa prueba y pongámonos inmediatamente a trabajar para que la paz vuelva por completo, olvidando lo pasado para mirar solamente al futuro llenos de esperanza."

El primer ministro ha publicado un mensaje a la nación, pidiéndole que olvide la querella pasada y se abstenga de toda clase de recriminaciones.

Hace un llamamiento a los patronos para que se muestren generosos, e invita a los obreros y a toda la nación a cooperar cordialmente para restaurar la prosperidad industrial del país.

TEATRO CAMPOAMOR

Tournée de la Compañía de Opera de

HIPÓLITO LÁZARO

Abono CONDICIONAL a dos únicas funciones

Obras escogidas por la Empresa:

AIDA, que será cantada por HIPÓLITO LÁZARO

LA TRAVIATA, que lo será por la célebre diva MERCEDES CAPSIR.

Coros y cuerpo de baile del Gran Teatro del Liceo

Orquesta del Sindicato Musical de Cataluña

Precios por función incluidos los impuestos

Palcos y plateas con seis entradas a pesetas	250
Idem segundos idem idem	150
Butaca con entrada a pesetas	35
Delantera de Galería	20
Galería	15
Delantera de Paraíso	15
Entrada a Paraíso	7,50

Las funciones se celebrarán los días 8 y 9 del próximo Junio.

NOTA: Se advierte al público que el abono queda definitivamente cerrado el domingo 16 del corriente.

Justa aspiración de los repartidores de Telégrafos

Madrid.—Los repartidores de Telégrafos han elevado a los Poderes públicos una razonada instancia en solicitud de mejoras en sus modestas remuneraciones.

La justa y noble aspiración de tan sufridos servidores del Estado ha merecido la más simpática acogida por parte de los señores ministro de la Gobernación y director general del ramo, que han ofrecido influir cerca del Gobierno para aminorar en lo posible la situación crítica en que vive el personal de reparto de Telégrafos, cuya gran mayoría sólo disfruta—si a ello se le puede llamar disfrutar—el insignificante sueldo de 1.000 pesetas anuales, a cambio de las infinitas penalidades propias de la ingrata labor que tiene a su cargo.

Y cuenta que, además de la distribución de telegramas en las madrugadas de los días crudos del invierno, realizan otra misión, que pone a prueba su honradez: la del reparto del giro telegráfico, que desde su implantación se eleva a la enorme cifra de 600 millones de pesetas.

Bien merecen los humildes y eficaces auxiliares de tan importante servicio como el telegráfico que los Poderes públicos satisfagan las nobles ansias de unos empleados que materialmente no pueden vivir con los sueldos irrisorios de 1.000, 1.500 y 2.000 pesetas.

Dos tenientes muertos en Africa

El pasado día 8 alcanzó muerte gloriosa en Africa, nuestro paisano el joven teniente de Ingenieros, aviador, don Bonifacio Rodríguez Arango y López Toro, hijo del conocido hombre de negocios don Antonio, nuestro distinguido amigo.

El mismo día, y también cubierto de gloria, murió el teniente de la misma Arma, perteneciente al batallón expedicionario de Zapadores, que guarnece esta plaza, don Manuel Pascual.

A las familias de ambos heróicos oficiales, enviamos la expresión de nuestra pena.

VISITAD EN GIJON EL

Restaurant "MERCEDES"

PIANOS

y AUTOPIANOS de la acreditada marca

«CHASSAIGNE FRERES»

CASA TUERO

CIMADEVILLA, 19—OVIEDO

Lo que dice el ministro francés de Obras Públicas

Burdeos.—El periódico "Petite Gironde" ha publicado una interviú celebrada por uno de sus redactores con el ministro de Obras públicas señor De Monzie, relativa al reciente acuerdo ferroviario franco-español y a la cuestión del lago Lanoux.

El señor De Monzie, después de rendir el debido homenaje al ministro español del Trabajo, señor Aunós, ha declarado que han sido puestas las bases para una colaboración efectiva, positiva y práctica con España.

"Esta concordancia—añadió—significa que en la ofensiva de la paz, tanto o más que en la ofensiva de la guerra, se ha hecho una alianza en la práctica familiar de la vida gubernamental y administrativa.

El asunto del lago Lanoux—prosiguió diciendo el ministro—ha sido tratado por encima de todas las querellas locales, buscando tan sólo el beneficio de los intereses generales."

Si el Gobierno de Madrid quiere sancionar la obra de su ministro del Trabajo, Sr. Aunós, podría ser instituído un régimen contractual que permitiera regar las regiones francesas y españolas.

Refiriéndose luego al acuerdo comercial con España, el ministro de Obras públicas declaró al periodista que abrigaba grandes esperanzas, pues el ministro de Comercio, Sr. Vincent, irá a Madrid con objeto de terminar los trabajos comenzados en París por el Sr. Aunós.

Contra la intrusión en el Doctorado

Madrid.—Los presidentes de los Colegios de Doctores de Madrid y Barcelona, acompañados de varios miembros de las respectivas Juntas directivas, han visitado a los ministros de Instrucción pública y Hacienda para recabar su intervención al objeto de que se procure evitar, mediante las sanciones que procedan, el hecho de que se atribuyan públicamente la calidad de doctor quienes no posean el título correspondiente, pues de ello resulta, no sólo una detentación de prerrogativas, sinó además una defraudación a la Hacienda pública.

Concurso nacional de Literatura

ADJUDICACION DE PREMIOS

El Jurado del concurso nacional de Literatura 1925-26, constituído por los Sres. D. Gabriel Maura Gamazo, presidente; D. Andrés Ovejero, D. Ramón María Tenreiro, D. Pedro Salinas y D. Gerardo Diego, acordó por unanimidad proponer se adjudiquen los dos premios de 5.000 pesetas de que estaba dotado este concurso, a los dos trabajos siguientes:

"Introducción a la Historia de la literatura mística en España". Lema: "Ex nobis prodierunt sed non erant ex nobis". Autor, D. Pedro Sáinz Rodríguez.

"Vida de D. Juan Valera". Autor, D. Manuel Azaña.

La jubilación del rector de la Universidad

Madrid.—Los decanos de las Facultades de Derecho, Filosofía y Letras, Medicina, Ciencias, Farmacia y el vicerrector de la Universidad han visitado al ministro de Instrucción pública para pedirle que a pesar de ser jubilado el próximo día 21, por cumplir la edad reglamentaria, el señor Rodríguez Carracido continúe desempeñando el rectorado de la Universidad Central.

El ministro ofreció llevar el asunto a Consejo de ministros.

LA FIESTA DE LOS TOROS

Las corridas celebradas ayer en diversas plazas

EN MADRID

Sexta corrida de abono.

Toros de Albaserrada, mansurrones.

Un lleno en la plaza.

Primero.—Negro, gordo y bien puesto de defensas.

Gitanillo torea deslucido.

En el primer quite se aprieta el de Ricla.

Con la muleta desafía dos veces con la izquierda, sin arrancarse el enemigo.

Varios pases por alto, de pecho y por bajo, perdiendo terreno y saliendo apurado. Un pinchazo hondo. Intenta el descabello. (Pitos).

Segundo.—Barajas coge los palos. Clava un par de poder a poder.

Hace una faena valiente, inteligente, castigando mucho.

Entra varias veces a matar, descabellando.

Tercero.—Es desechado por cojo.

Tercero (bis).—Más cojo que el anterior. (Bronca imponente).

Nada en quites.

Niño de la Palma tira la ventaja al público al pasar de muleta. Da un pinchazo. (El público aplaude). Otro pinchazo entrando feamente. Intenta el descabello varias veces. (Pitos).

Cuarto.—*Gitanillo* capotea bien.

Hace una faena valiente. Un pinchazo y media perpendicular.

Quinto.—Barajas se luce con el capote.

Pasa de muleta con valentía. Un pinchazo y una estocada superior. (Ovación grande).

Sexto.—*Niño de la Palma* coge los palos y prende uno de frente bueno. Cierran los banderilleros.

Al salir de un par de banderillas resulta cogido el peón Duarte, que pasa a la enfermería.

Niño de la Palma empieza con dos pases por alto, reposado, tranquilo. Dos conatos de naturales y un ayudado sin aguantar. Otro alto. Sigue con otros muletazos sin quietud. Un pinchazo infame. (Bronca). Otro igual. (Nuevas protestas). Media estocada alargando el brazo.

Dobla el bicho cuando intentaba el descabello. (Bronca enorme).

EN BADAJOZ

Toros de García de la Peña.

Primero.—Márquez lancea bien.

Hace una faena valiente. Media estocada perpendicular y una ladeada.

Segundo.—Villalta lancea vulgarmente.

El toro, manso. Se le condena a fuego.

Trastea Nicanor sin lucimiento.

Despacha de una estocada buena.

Tercero.—*Algabeño* veroniquea bien.

Hay quites superiores.

Hace una faena vistosa, Da una estocada baja echándose fuera y descabella.

Cuarto.—Márquez bien con el capote.

Coloca cuatro pares de banderillas superiores. (Ovación).

Hace un muleteo breve. Un pinchazo y una estocada delantera. (Palmas).

Quinto.—Villalta lancea sosamente.

El toro está huído en varas.

El aburrimiento es general.

Villalta hace una faena mala.

Despacha de una estocada atravesada. (Pitos).

Sexto.—Villalta sufre un palotazo en el pecho al hacer un quite.

Algabeño pasa de muleta con valentía. Una estocada tendida y otra buena.

EN BARCELONA

Plaza Monumental.

Toros de Albaserrada.

Primero.—*Chicuelo* es aplaudido en verónicas.

Hace una faena de aliño. Da cuatro pinchazos.

Segundo.—Marcial Lalanda capotea superiormente.

Hace una faena artística y valiente, despachando de una magnífica estocada. (Ovación y vuelta).

Tercero.—*Chicuelo* veroniquea bien.

Trastea de cerca. Un pinchazo, media delantera y una tendida.

Cuarto.—Marcial hace una faena dominando. Deja media estocada caída.

Quinto.—*Chicuelo* da cinco verónicas colosales.

Brinda desde el centro de la plaza.

Trastea superiormente, con pases de todas marcas. (Ovación).

Deja una estocada caída. (Ovación).

Sexto.—Marcial hace una faena breve y valiente. Despacha de una estocada caída. (Muchas palmas).

EN MURCIA

Toros de Saltillo.

Primero.—Belmonte da seis verónicas aplaudidas.

Muletea de cerca y con valentía.

Entra bien y deja una estocada caída. (Ovación).

Segundo.—Sánchez Mejías lancea valiente.

Banderillea con mucho lucimiento.

Hace una faena voluntariosa.

Media estocada que basta.

Tercero.—*Chaves* es ovacionado con el capote.

Pasa de muleta con valentía. Una estocada atravesada. Repite para un pinchazo y termina con una delantera.

Cuarto.—Belmonte veroniquea vulgarmente.

Pasa de cerca y habilidosamente. Una estocada tendida.

Quinto.—Mejías lancea bien.

Coloca tres pares superiores. (Ovación).

Pasa de muleta con valentía y adornándose. Deja una estocada ladeada. (Ovación y oreja).

Sexto.—*Chaves* veroniquea superiormente.

Brinda desde el centro de la plaza.

Hace una faena valiente y deja una estocada buena. (Ovación y oreja y salida en hombros).

EN SEVILLA

Novillos de doña Cármen de Federico.

Angelillo de Triana, regular en uno y bien en otro.

Enrique Torres, bien con el capote y la muleta. Regular pinchando.

Pérez Soto, mal con el capote y muleta y peor pinchando.

EN LOGROÑO

En la novillada de esta tarde, al salir de un par de banderillas, fué cogido aparatosamente el banderillero Zapata, resultando con dos heridas extensas en el muslo izquierdo, pero no interesan vasos importantes.

EN VALENCIA

Novillos de Concha y Sierra.

Primero.—La Torre lancea regularmente.

Hace una faena desde cerca. Una estocada atravesada. Repite con otra igual.

Segundo.—*Rayito* veroniquea con valentía.

Gitanillo sale cogido al hacer un quite, resultando ileso.

Rayito muletea con valentía. Dos pinchazos hondos.

Tercero.—*Gitanillo* veroniquea bien.

Pasa de muleta con arte. Un pinchazo bueno y una estocada superior.

Cuarto.—La Torre trastea con valentía. Una estocada mala y un descabello.

Quinto.—*Rayito* muletea bien, despachando de una estocada caída.

Sexto.—*Gitanillo* veroniquea con lucimiento.

Hace una faena vistosa y despacha de una estocada alta.

PALATINAS

AUDIENCIA REGIA

Madrid.—Después de despachar con el ministro de Estado, el Monarca recibió la visita del ministro de Egipto al que acompañaba el primer introductor de embajadores, conde de Valle.

Más tarde concedió audiencia al nuevo gobernador de Toledo, conde de Retortillo, y a una comisión de doctores de Barcelona, que fueron a entregarle una edición de los discursos que se pronunciaron en el Congreso celebrado el año pasado en la ciudad condal bajo la presidencia del Soberano.

CUARENTA AÑOS DE ÉXITO

REAL SIDRA ASTURIANA

(CIMA EXTRA)

del Excmo. Sr. D. José Cima García (Oviedo)

MONTES

ESPECIALIDADES "CHILPRUFE" PARA NIÑOS

CIMADEVILLA, 34

"Royalty"

RESTAURANT PASTELERIA

Menús variados todos los días

Precios moderados

Tartiére, 24, (antes San Francisco)

OVIEDO

TIP. "LA VOZ DE ASTURIAS"

Antes de hacer sus impresos le recomendamos pida precio en nuestra casa, seguros de que se economizará pesetas y quedará bien servido.

Gil de Jaz, 8—OVIEDO

Ministerio de Educación, Cultura y Deporte

EL RAID MADRID-MANILA

Los aviadores Gallarza y Lóriga, son recibidos en triunfo

LOS AVIADORES ESPAÑOLES EN APARRI

Aparri.—Los aviadores españoles señores Lóriga y Gallarza han recibido un cablegrama en el cual el Rey de España los felicita en sentidos términos por el éxito del vuelo y su feliz llegada a Filipinas.

Los aviadores son objeto de grandes agasajos y demostraciones de afectuosa simpatía.

Anoche, durante el baile que se dió en su honor, el capitán Lóriga pidió al Comité organizador del mismo lo presentasen a la reina de los Carnavales, que asistía a la fiesta, y fué atendido en el acto su galante deseo, y muy celebrado por la concurrencia, que ovacionó a ambos aviadores.

El capitán Gallarza también fué presentado a la bella y efímera soberana.

Por cierto que tanto Lóriga como Gallarza, lograron otro gran éxito como danzarines, disputándoselos las damas para que las sacaran a bailar, sin perdonarles "shimmy" ni "fox-trot" alguno, con lo cual tuvieron ambos que hacer otra "jornada" que, aún cuando coreográfica y agradable, no por ello dejaría de ser bastante dura.

LOS PREPARATIVOS EN LA CAPITAL DE FILIPINAS

Manila.—Todo Manila espera a los aviadores españoles, que, según se cree, llegarán mañana poco antes de mediodía. Todos los automóviles ostentan banderas con los colores españoles.

El aeródromo de Nichols, perteneciente a la aviación americana, distante tres millas de Manila, está dispuesto para recibir a los aviadores.

Los representantes españoles, el del gobernador, general Wood; el mayor general Sladen y el Comité español estarán en el aeródromo para recibirlos.

El rasgo más saliente será la presentación por 80 muchachas de una placa de oro a cada uno de los aviadores, conmemorando la visita. Las muchachas irán vestidas de amarillo y rojo con mantillas. Todas ellas se hallarán en el campo de aviación, y en el momento de descender Gallarza y Lóriga les presentarán las placas juntamente con ramos de flores.

Los aviadores serán escoltados en automóviles hasta Manila, donde se detendrán ante el monumento de José Rizal, héroe nacional de Filipinas. En seguida irán a la Catedral, donde se cantará un Te-Deum. Acto seguido se celebrará una recepción.

La Universidad de Santo Tomás, que es la más antigua Universidad acogida a la bandera americana, conferirá el grado de ingeniero civil a Lóriga y Gallarza, a quienes se ha preparado un espléndido alojamiento.

Los aviadores estarán una semana en Manila.

Mientras dure la visita las señoritas filipinas llevarán los colores españoles en el vestuario. Las señoritas Blanquita Danon y Marina Raquiza, a las que se ha elegido como las más hermosas de Manila, conducirán los automóviles desde el campo de aviación a la Catedral. La señorita Danon llevará en su coche a Lóriga y al alcalde de Manila señor Romuáldez, y la señorita Raquiza conducirá a Gallarza, al cónsul general español y al representante del general Wood.

El gobernador general, que se halla ausente, no podrá dar la bienvenida a los españoles; pero probablemente, vendrá a Manila para ofrecer la recepción.

LA LLEGADA A MANILA

Madrid.—A las 11,40, hora oficial de Filipinas, ha llegado el avión número 30 de la escuadrilla Elcano, pilotado por los aviadores españoles Gallarza y Lóriga, habiéndoseles tributado un entusiasta recibimiento en el campo de aterrizaje.

MAS DETALLES

Madrid.—Se ha recibido un cable de Manila, que ha tardado en llegar solamente once minutos por la vía Bombay-Malta-Gibraltar, en el que se dice que los aviadores españoles llegaron a bordo del aparato del capitán Gallarza y escoltados por diez aviones de las escuadrillas norteamericanas.

El aspecto que presentaba el campo de aviación, situado a unos diez kilómetros de la capital, era verdaderamente imponente, pues puede decirse que la mayor parte de la gente de la ciudad se había destacado hacia él.

También se encontraban formando al frente de las comisiones y representaciones encargadas de dar la bienvenida a los aviadores españoles, el Senado en pleno, el general gobernador de Filipinas M. Wood y las autoridades municipales. Detrás de las comisiones oficiales se encontraban los representantes de las Sociedades españolas residentes en el archipiélago y a continuación una inmensa multitud que agitaba millares de banderitas de España.

En el momento de ser descubiertos los once aparatos que formaban la escuadrilla, se observó en la multitud un movimiento de entusiasmo y una enorme ovación resonó en el espacio.

Al tomar tierra el aparato tripulado por Gallarza y Lóriga estalló otra clamorosa ovación, seguida de entusiastas vivas a los valientes aviadores y a España. Un grupo de lindas señoritas se destacó de entre la multitud y llegando a donde se encontraban los capitanes españoles les hicieron entrega de preciosos ramos de flores, al mismo tiempo que les felicitaban y daban la bienvenida.

Inmediatamente se adelantó el gobernador general de Filipinas a cumplimentar a los aviadores, a los que abrazó con emoción y cordialidad que impresionó vivamente a nuestros compatriotas.

Después Lóriga y Gallarza fueron cumplimentados por el Senado y Municipio en pleno de Manila.

Hechas las presentaciones de rigor, las autoridades tuvieron que adoptar medidas para evitar los propósitos de la multitud, a la que costó gran trabajo contener en su deseo de estrechar la mano a los bravos pilotos.

Estos, abrumados por las aclamaciones incesantes, consiguieron tomar el coche puesto a su disposición para trasladarse a la residencia del gobernador del archipiélago, en donde había de verificarse una brillante recepción en su honor.

Mañana celebrará el Senado una sesión extraordinaria para recibir a los aviadores españoles.

Han dado comienzo en la capital las fiestas en honor de los capitanes Lóriga y Gallarza, observándose extraordinaria animación y gran entusiasmo en las calles.

FELICITACION DEL REY

Madrid.—Tan pronto como en esta Corte se supo el feliz arribo de Gallarza y Lóriga a Manila, don Alfonso dió órdenes para que se enviara a los dos aviadores españoles un telegrama de felicitación por el éxito de la empresa.

POR DONDE SE SUPO LA PRIMERA NOTICIA

Madrid.—La primera noticia dando cuenta de la llegada de los aviadores a Manila, se recibió por un telegrama procedente de Londres y de carácter particular. Poco después llegó a Madrid el cable oficial dando cuenta del feliz arribo de Gallarza y Lóriga a Manila.

La noticia fué puesta en la cartelera del Aero Club y en los transparentes de los periódicos, siendo recibida con gran júbilo por el público, aunque no con las muestras de entusiasmo que en otra ocasión reciente.

AGASAJOS

Manila.—A los aviadores españoles se les regaló una placa de oro que les fué entregada por 80 señoritas vestidas con trajes de color rojo y amarillo combinados.

Después de los saludos de rigor, los aviadores tomaron sus coches y seguidos de varios centenares de autos, que formaban una inmensa caravana, se dirigieron a la Catedral, en donde se cantó un sólemne Te-Deum. Terminada la ceremonia religiosa, los aviadores españoles, seguidos de la multitud, se trasladaron a la residencia del gobernador de la isla, en donde se celebró una recepción en su honor.

Gallarza y Lóriga están siendo agasajadísimos.

EL HOMENAE POPULAR A LOS AVIADORES

Una mujer asfixiada

Manila.—La primera persona que acudió a recibir a Gallarza, a su llegada a esta capital, fué un antiguo camarada de la campaña de Marruecos.

La multitud intentó abrazar a los aviadores españoles, llevándolos en triunfo.

Después de la recepción oficial, un pintoresco cortejo marchó a la ciudad, estando formado por un incontable número de automóviles y otros vehículos.

Al paso de los automóviles por las calles la multitud vitoreaba a los aviadores, intentando abrazarlos, y teniendo éstos que hacer grandes esfuerzos para librarse de tales manifestaciones de cariño.

El clero recibió a los aviadores en la Catedral, donde se cantó un *Te-Deum*.

Era tal la muchedumbre y tales las dificultades para imponer el orden, que una mujer murió asfixiada.

El aparato de los aviadores está custodiado convenientemente para impedir que el público lo estropee.

Se ignora hasta ahora si los aviadores harán el regreso en vuelo o embarcados. Depende de las instrucciones que se reciban de Madrid.

HOMENAJE EN PROYECTO

Barcelona.—Los elementos organizadores de un Comité hispanoamericano-filipino ha dirigido una nota a la Prensa, convocando a una asamblea magna a cuantas personas simpaticen con el homenaje que se proyecta en honor de los aviadores que han realizado el magnífico viaje aéreo a Filipinas.

En la convocatoria se invita especialmente a todos los filipinos, a los españoles que residieron en aquellas islas, a los residentes en esta capital de la República hermana, de la Península, de naciones de América, y a cuantos han tenido o tienen relaciones comerciales con aquel archipiélago.

La asamblea se celebrará el próximo domingo.

LA SITUACION POLITICA

Una disposición que afecta a las corridas de toros

LA "GACETA"

Madrid.—La "Gaceta" publica una Real orden disponiendo que del 20 al 25 del próximo mes de Junio se celebre en Madrid un Congreso del motor, con el fin de estudiar la organización de las industrias constructoras establecidas en España y de los medios conducentes a dispensarlas protección por parte del Estado.

Publica también una Real orden fijando la distribución de 750.000 toneladas de hulla entre las industrias nacionales, con bonificación de cuatro pesetas la tonelada.

Así mismo publica otra Real orden del ministerio de la Gobernación, en la que se dispone que cuando, como consecuencia de lluvias, ofrezca dudas, después de facilitada la entrada al público en las plazas de toros, el estado de su suelo, a la hora misma marcada para el comienzo de la corrida, se toree de capa un novillo embolado, a fin de graduar los riesgos y dificultades que podría ofrecer autorizar la lidia, y que se designe una Comisión que estudie y proponga la forma de reducir el riesgo a que son sometidos los caballos en las corridas de toros.

CONFERENCIANDO

El presidente celebró esta mañana una conferencia con el Sr. Callejo, con los directores generales de Enseñanza y con el ministro de Estado.

Los reunidos trataron con gran detenimiento del proyecto de reforma de la enseñanza, que según informes oficiales va a tener extraordinaria transcendencia.

DIA DE FIESTA

Hoy, con motivo de la festividad del día, los ministros no acudieron a sus despachos.

El jefe del Gobierno despachó con los ministros de Estado y Gobernación.

El embajador de Francia acudió a la Dirección general de Colonias y Protectorado con el propósito de visitar al general Jordana. Pero éste no había acudido al despacho.

YANGUAS, EN PALACIO

Por la mañana acudió a Palacio el ministro de Estado.

A la salida manifestó a los periodistas que el haber ido hoy a despachar con el Monarca obedecía a que no lo había podido hacer el lunes a causa de ser el cumpleaños del Príncipe de Asturias.

Añadió que había expuesto al Soberano en líneas generales el plan de su departamento, y así mismo de las iniciativas que se le habían ocurrido en relación con él, iniciativas de las que dará cuenta a sus compañeros en el primer Consejo que se celebre.

Confirmó luego la llegada de los aviadores a Manila, diciendo que se les había dispensado un emocionante recibimiento.

El Sr. Yanguas se despidió de los reporteros diciendo que desde allí iría a la Presidencia para despachar con el general Primo de Rivera.

CONSEJO DE MINISTROS A CELEBRAR

Mañana, a las seis de la tarde, se celebrará en la Presidencia un Consejo de ministros que presidirá el marqués de Estella.

ESPAÑA EN LA SOCIEDAD DE LAS NACIONES

Dada la tendencia que domina en la Comisión, España no tendrá puesto permanente en la Sociedad de Naciones, ya que el resultado de la actual deliberación prejuzga el de la Asamblea de Septiembre.

Si es así, España, que no ha llevado ningún pleito a la Sociedad de Naciones y, en cambio, ha intervenido con eficacia en otros ajenos, como elemento edconciliación y de paz, se apartará de los trabajos de aquel organismo, con arreglo a la línea de conducta que en la Asamblea extraordinaria de Marzo trazó el Gobierno y mantuvo en Ginebra el ministro de Estado.

Estas son nuestras impresiones.

NOTICIAS DE ULTIMA HORA

Los obreros ingleses descontentos por la solución de la huelga

Movimiento revolucionario en Polonia

DISGUSTO DE LOS OBREROS

Londres.—Entre los obreros ha causado gran disgusto la orden de reanudación del trabajo.

En los barrios populosos se han registrado disturbios, teniendo que intervenir la policía para disolver a los huelguistas, que en numerosos grupos expresaban su descontento por el fin dado a la huelga y pretendían invadir violentamente las oficinas de las Trade Unions.

La lucha fué muy viva, resultando más de cuarenta heridos.

En Hull los empleados y obreros del ramo de transportes y ferrocarriles han decidido continuar la huelga.

Se reciben noticias de varias ciudades, diciendo que los huelguistas han acordado no entrar al trabajo.

En Ilford la Compañía general de autobuses se ha negado a admitir a los huelguistas.

El secretario de la Federación minera ha hecho observar que el acuerdo tomado por las Trade Unions de reanudar el trabajo no ha sido consultado previamente con los mineros. Por lo tanto, éstos resolverán la conducta a seguir.

MOVIMIENTO DE REBELION

Praga.—Comunican de Varsovia que al tener conocimiento el Gobierno del movimiento de rebelión, acaudillado por el mariscal Pildsuski, acordó no presentar batalla a los rebeldes en las calles de la capital para evitar un día de luto.

A las seis de la tarde el mariscal, al frente de las tropas que le son adictas, ocupó uno de los arrabales de la población.

GRAVE SITUACION EN VARSOVIA

París.—Noticias procedentes de Varsovia acusan gravedad en la situación.

Se trata de un importante movimiento rebelde, organizado por el partido popular de la izquierda y acaudillado por el mariscal Pildsuski.

Este cuenta con la adhesión de algunos contingentes del ejército.

Un grupo de trescientos nacionalistas puso sitio a la residencia del mariscal, tiroteándola.

Acudió un regimiento de dragones, entablándose lucha, en la que resultaron varios muertos y heridos por ambas partes.

El mariscal Pildsuski, a la cabeza de las tropas adictas, entró en Varsovia.

Las tropas gubernamentales se han retirado hacia el Norte, siguiendo la orilla izquierda del Vístula.

El mariscal jefe de las fuerzas rebeldes pide la destitución del Gobierno recientemente nombrado.

DE SOCIEDAD

Procedente de su casa de Bilbao ha llegado a Oviedo la distinguida señora de González del Valle (D. Anselmo), con su bella hija Isabel, las que pasarán una temporada en esta ciudad al lado de sus hermanos.

—Ha sido admitida la dimisión que de su cargo presentó nuestro paisano D. Vicente Mendoza y Castaño, Gobernador de Toledo.

—Sale hoy para Barcelona nuestro amigo el capitán de Artillera D. José Velasco.

—También sale para la Corte nuestro estimado amigo D. José Mara Cuervo y su bella esposa (nee) María Cienfuegos Jovellanos.

—Se encuentra en esta capital el farmacéutico D. Manuel Gutiérrez Pérez, acompañado de su señora e hijos, que saldrán hoy para Gijón.

—Ayer presentaba el *hall* del aristocrático Hotel Covadonga un aspecto deslumbrador, habiéndose dado allí cita multitud de bellas y encantadoras señoritas y distinguidas damas de la buena sociedad ovetense para tomar el the.

Una orquesta dirigida por el señor Rivera amenizó el baile, que resultó muy animado, lo mismo que algunos partidos de *mah-jongg*, que han sido muy entretenidos.

Entre las personas que hemos visto allí recordamos a las señoras vizcondesa de Campo Grande, de Botas (don Luis y D. Juan), Herrero Caicoya, Junquera, Moreno Luque (D. Antonio), Gómez Llera, Arias, Rivero, Lobo, Sierra, Fernández Arístides, Tavar, Casares y Bueres; viudas de Rezola, Trabuechelli y Lobo Martínez; señoritas Amalita Bernaldo de Quirós y Saro, Cita Polo, Consuelo y Pilar Jovellanos, Pilarina A. Buylla, Emma Barthe, Consuelo Tejera y Jove, María Teresa Moreno Luque, Maruja y Emilia Sierra, Maruja Uría, Julina Ponte, Maruja López Herrero, Aurora Botas, Lala y Julita Casares, Clementina y Concha Fresno, Rosario y Dolores Lobo, Mimí Viliesid, Pilar Norniella, Lolina Pedrosa, Aurora Casal y Manolita Canseco.

A las nueve y media de la noche se daba por terminada esta fiesta, pletórica de juventud y por lo tanto llena de encantos.

DOS DETENIDOS

Ayer llegaban a la Comisaría, conducidos por la guardia civil del puesto de Avilés, Francisco García Rueda y Narciso Aparicio Quintero.

Estos dos sujetos, según parece, iban explotando un niño vecino del Campo de los Patos, de esta localidad, que implorando la caridad pública les proporcionaba diariamente dinero para sostener su vagancia.

Ante la guardia civil manifestaron que el niño les fué entregado por sus padres previa determinada cantidad que ellos habían abonado.

Los dos detenidos han quedado en los calabozos del Juzgado del Gobierno Civil y serán puestos a disposición del Juzgado.

También se dará parte de los padres del niño por abandono de su hijo.

Impresión del día

LA FIESTA DE LA ASCENSIÓN

La concurrencia de forasteros que ya desde el miércoles se venía advirtiendo en la ciudad, aumentaba por momentos desde las primeras horas del día de ayer, fiesta de la Ascensión del Señor.

Autos particulares, camionetas de línea, los trenes de las diferentes líneas que a Oviedo afluyen, llegaban abarrotados de personas que, a mediodía invadían calles y paseos, cafés, restaurants, etc.

El ferial de San Lázaro, repleto de excelente ganado, incluso del vacuno. La animación extraordinaria, notándose la presencia de muchos tratantes forasteros.

A media mañana ya se realizaran transacciones de importancia, asegurándose por la gente perita en esta clase de negocios que tanto el ganado caballar como el mular alcanzaron precios más remuneradores que los que tuvieron en recientes ferias de la provincia y aún fuera de ella.

Cerca de la una de la tarde, las nubes comenzaron a ponerse provocadoras, soltando algunas gotas de agua. Más tarde, tuvo el tiempo alternativas; y allá hacia las seis de la tarde la lluvia fué intensa, aún cuando no impidió que la corrida de toros se celebrara, sin quedar en los corrales de la plaza de Buenavista ni uno de los salmantinos dispuestos para la lidia. La afición taurina se puso a prueba, despreciando el remojón por gozar de su fiesta favorita.

Los tranvías circularon todo el día con remolques, prestando por la tarde servicio especial de toros con todos los coches disponibles.

Por los mercados

En la «Pescadería Cantábrica» y su sucursal, Rosal, 19

En la lechería Cantábrica, calle del Cabo Noval, núm. 2, desde el próximo lunes, se venderá manteca pura de vaca, sin mezcla de ninguna clase y sin que contenga margarina a cuatro pesetas kilo. Rollo de un cuarto de kilo, una.

Salmón legítimo del Sella, 12 pesetas kilo.
Centollos a elegir, 1,50 2 y 3.
Langostas vivas, 7,50 kilo.
Merluza de Gijón, 5.
Cuarto kilo, 1,25.
Cola de un kilo, 4,75.
Idem de medio kilo, 2,25.
Pestañas de merluza, 2,50.
Salmonetes de roca, 2,50.
Mero, 5.
Chicharrillo, 0,75.
Pancho, 1,50
Congrio abierto, 3.
Idem cerrado, 1,50.
Sardinas del alba, 1 y 1,25 docena.
Cabezas de merluza, 0,30, 0,40 y 0,50.

Huevos de aldea, fresquísimos, 1,75 y 2

LEA USTED La Voz de Asturias

Casa de la Filarmónica

(S. A.)

Por acuerdo del Consejo de Administración, se convoca a un concurso para adjudicar por cinco años, desde el día primero de Septiembre de 1926 hasta el día 31 de Julio de 1931, la sala de espectáculos del Teatro Campoamor de Oviedo, con sujección al pliego de condiciones que se halla de manifiesto en las oficinas de la Sociedad, entresuelo del Teatro de Campoamor.

Las proposiciones serán presentadas en pliego cerrado y lacrado, dirigidas al presidente de la Sociedad «Casa de la Filarmónica».

El plazo para la admisión de pliegos terminará el día 25 del corriente mes de Mayo de 1926, a las doce de la mañana.

Oviedo, 12 de Mayo de 1926.—El Presidente, *Plácido Alvarez Buylla*.

LA ESMERALDA
JOYERÍA
RELOJES DE TODAS CLASES-ARTÍCULOS PARA REGALOS
CIMADEVILLA, 8. — Teléfono 6-76. — OVIEDO

MUEBLES ECONÓMICOS Y DE LUJO
A PRECIOS DE
LIQUIDACIÓN
EN LOS GRANDES ALMACENES
DE CARLOS
SANTA CLARA
Frente al cuartel de Ingenieros
OVIEDO

Fricción CEREO
CURA REUMATISMO, LUMBAYO, CIÁTICA, TORCEDURAS Y TODA CLASE DE DOLORES ACTO SEGUIDO DE SU USO
Depósito en Oviedo:
DROGUERIA ASTURIANA
San Francisco, 5

Ministerio de Educación, Cultura y Deporte

INFORMACIONES DE LA REGION

"LA VOZ" EN GIJON

INFORMACIÓN

EL ALCALDE A MADRID

En la mañana de ayer salió para Madrid, en el rápido, el Alcalde en funciones, con objeto de asistir a la inauguración de la Exposición de ganado, con motivo de visitar el Príncipe de Asturias el pabellón construido por esta provincia.

También hará gestiones el señor Alcalde cerca de la desgravación de los vinos.

El señor Valdés Hevia, que acompañará al Alcalde en esas gestiones, no saldrá para Madrid hasta que lo hagan los representantes de la Diputación y de los demás Ayuntamientos de Asturias.

Ayer se hizo cargo de la Alcaldía el primer teniente alcalde don Matías de Jove.

EL "BADEN"

En las primeras horas de la mañana del domingo llegará procedente de Hamburgo el vapor correo "Baden", que tomará pasajeros y carga para los puertos de Río Janeiro, Montevideo y Buenos Aires.

MUJER AGREDIDA DE UN ESTACAZO

Fué curada ayer en la Casa de Socorro la vecina de la calle Dindurra número 8 Mercedes Cabrera de una herida contusa en la cabeza de pronóstico menos grave.

Manifestó que había sido agredida con un palo por el vecino de la misma casa Julio Canell, quien también trató de acometer con un limón al marido de Mercedes.

El agresor fué detenido por la guardia municipal.

LA ASCENSION

Con motivo de la festividad del día no hubo ayer oficinas municipales. En los edificios públicos y militares ondeó el pabellón nacional.

Muchísimos gijoneses marcharon a Oviedo para asistir a la corrida de toros y demás fiestas que se celebraba en la capital.

Hubo gira en Somió Park, con bastante público.

DE UN ROBO

Por el subinspector de la guardia municipal señor Gutiérrez y el agente señor Coronas detuvieron á un individuo llamado Manuel Tamargo (a) "Tirso", el cual parece que actuó de "Santero" en el palanquetazo que dieron unos ladrones en el comercio "La Ciudad de Londres".

Dicho individuo fué detenido en las inmediaciones del citado comercio, ocupándosele un paquete con un pantalón roto, pretextando que iba a empeñarlo en el Monte de Piedad, situado al lado de "La Ciudad de Londres".

Dicho sujeto fué reconocido por una persona que lo vió en el portal del mencionado comercio a la hora en que se supone se dió el palanquetazo.

UN CHOQUE

El automóvil 3.256 chocó contra un carro tirado por un caballo, propiedad de Ramón Tuya, rompiéndole las dos varas a dicho vehículo.

HERIDOS

Fueron curados ayer en la Casa de Socorro los siguientes:

Manuel Muñiz, de 48 años, astilla en el meñique derecho, leve.

—José Fernández, de 14 años, de Jove, por mordedura de un perro en la pierna izquierda, leve, salvo complicación.

—Marcelino Acebal, de 9 años, herida contusa en la mejilla izquierda, leve, casual.

—Ramón Ruiz Roza, de 8 años, herida contusa en el tercio interno de la pierna derecha, leve. Jugando en el muelle se hirió con el hierro de una verja.

PRESENTACION

En el Juzgado especial de la Comandancia de Marina de esta villa debe comparecer, a la mayor brevedad, don José Alvarez, padre del inscripto de marinería José Alvarez González, domiciliado en la Carretera de la Costa, en 1906.

UN EDICTO

El ayudante de Marina del distrito de Luanco, alférez de navío don Emilio Doce Carro, publica un edicto anunciando que instruye expediente de salvamento del vapor de pesca "San José", que fué destruido en el puerto de Candás por la explosión de su caldera, a fin de que los interesados puedan alegar, dentro del término de treinta días, bien por escrito dirigido a dicho Ayudante o por comparecencia ante el mismo, cuanto a su derecho estimen conveniente.

CITACIONES

El segundo maquinista naval don Julio González Volores, debe presentarse en esta Comandancia de Marina, ante el Juez instructor alférez de navío don Emilio Doce Carro, para prestar declaración en expediente por averías del vapor "Chío".

—También debe presentarse el vecino de Gijón don Manuel González, dueño del bote de nueva construcción nombrado "Alegría", para hacerle entrega del título de propiedad del mismo.

SECCION MARITIMA

Entradas

Generalife, vacía, Santander.
Guernica, pinos, Jubia.
María, pinos, Corcubión.
Magdalena, general, Santander.
Anciola núm. 3, pinos, Luarca.
Sirius (alemán), general, Bremen
Sierra de Barcia, madera, Luarca

Salidas

Tangoreño, carbón, Bilbao.
Ramón de Bikuña, carbón, Valencia.
Jacinto Verdaguer, general, Ferrol.
Josefa, carbón, Bilbao.
Augusto, carbón, Bilbao.
Marqués de Chávarri, carbón, Tarragona.
Marqués del Turia, general, Santander.
Covadonga, general, Navia.
Asturias, general, Luarca.
José Antonio, carbón, Santa Eugenia.

BIMENES

NUEVO CRISTIANO

En la iglesia parroquial de San Emeterio recibió las aguas del Bautismo un precioso niño del apreciable matrimonio don Jacobo y doña Amparo Montes.

Ha sida apadrinado por el querido matrimonio don Alejandro Samuño y doña Consuelo Estrada, poniéndole de nombre José.

Tanto la madre como el chiquitín gozan de perfecta salud.

Dicho acto se verificó el pasado domingo.

DE BAILES

El próximo domingo, amenizado por música del país, dará nuestro buen amigo don Manuel Menéndez, industrial en La Camperona, un espléndido baile.

Es de suponer que estará concurridísimo, tanto por el pintoresco campo donde se celebra como por el popular gaitero "Libardón de Tuilla" y su renombrado hijo, tamborilero que tan acertadamente trae.

Corresponsal

Valdesoto (Siero)

BAUTIZOS

Fueron confortadas con las aguas bautismales las niñas siguientes:

María del Carmen Díaz García, hija de Sabino e Indalecia. Siendo sus padrinos don José Vega García y doña Benigna García Vega.

—Felisa Sánchez Díaz, hija de don José y doña Filomena. Siendo sus padrinos don Adolfo García Diez y doña María del Rosario Gutiérrez López, habiendo asistido a dicha ceremonia el coadjutor don Víctor Casal Llanera.

FUNERALES

El pasado miércoles se celebraron solemnes funerales por el alma del desventurado obrero Sinesio Vega, que perdió la vida en la mina "Pumarabule" el día 24 del pasado.

Nuevamente reiteramos a sus deudos nuestro más sentido pésame.

Correspondencia

M. S.—Mieres.—Hecho su encargo cuyo buen ersultado es de esperar. Muchas gracias. Ya me mandará el periódico.

J. G.—Caborana.—Un poco más de concisión, amigo. Hemos trasladado directamente la denuncia a la oficina correspondiente. Va lo demás.

Ramón de las Alas Pumariño

CORREAS DE TRANSMISIÓN Y DEMÁS EFECTOS PARA FÁBRICAS.—GRAN CORREA DE CUERO «SANTA BÁRBARA» (MARCA ESPECIAL DE ESTA CASA).—MATAFUEGOS ESPAÑOL SISTEMA «BIOSCA».—ALGODONES Y PAÑOS FOGONEROS PARA LA LIMPIEZA DE MÁQUINAS.—GRAN EXISTENCIA EN CORDELERÍA DE CÁÑAMO BLANCO Y ALQUITRANADO, ABACÁ, SISAL Y ESPARTO Y TODA CLASE DE BRAMANTES.—ESLABONES SUELTOS PARA CADENAS DE TODOS TAMAÑOS.—CUERDA ALQUITRANADA PARA ANTENAS DE T. S. H.

Plaza del Porller, núm. 3.—Teléfono núm. 614.—OVIEDO

SIERRAS MECANICAS

José María Paz Carro

CORNELLANA

FÁBRICA DE MUEBLES DE LUJO Y ECONÓMICOS
SOMIERS - CARPINTERIA EN GENERAL
ALMACÉN Y VENTA DE MADERAS DE CONSTRUCCION
TRABAJOS DE PORTERIA A PRECIOS MÓDICOS
PEDID PRESUPUESTO

Talleres mecánicos de carpintería

Faustino A. Laviada

ESMERADA CONSTRUCCION DE TODA CLASE DE CARPINTERIA
PORTERIA DE TODOS LOS MODELOS
PRESUPUESTOS GRATIS
CONSULTEN PRECIOS
ROSAL, NÚM. 80.-OVIEDO.-Tlfnos. 7-90 y 9-03

Ciaño (Langreo)

PUNTO FINAL

No soy partidario de llenar las columnas de un periódico por darme el gustazo de recrearme en la cantidad (creo que se me va contagiando este defecto) como le sucede al maquiavélico exconcejal de Ciaño señor López. Pero escogido repertorio de frases (no diré pulcras porque a todo huelen menos a pulcritud) que me dedica el ilustre escritor y serio comediógrafo, me obligan a contestar aunque no sea más que para poner de manifiesto el efecto que sus apreciaciones me causan y el valor que les doy.

Me importa mucho consignar que nadie que no sea el señor López habrá podido encontrar en mi pobre escrito palabra alguna que pudiese ser indigna de una persona educada y que posea una mediana discreción. Lo que pasa es que le duele el que se hayan olvidado de él para el asunto de la solicitud y que su idea de afearnos la única plaza que poseemos no haya prosperado y aunque sabe muy bien que los puestos se levantarán en sitio adecuado gracias a las acertadas gestiones de nuestro querido concejal don José Magdalena, sigue erre que erre empeñado en demostrarnos que tres y dos no son cinco. ¡Ni que fuera usted de Epila, caramba! Pero se levantarán que es lo esencial y todo lo demás, huelga. ¿Quedamos en esto sempiterno detractor?

Lo que no perdono al señor López ni puede perdonarle nadie que se precie de medianamente educado es que después de habernos tenido con el alma en un hilo anunciándonos soluciones "únicas" (y volvemos a las comillas) y dándonoslas en dosis para que nos produzcan más efecto que los folletones de Luis del Val, salga a la postre con un rosario de cosas, que, si bien afirman la personalidad del autor, no pueden por menos de despedir cierto aroma bárbaro que ofende a los más elementales sentimientos de cultura y aseo. ¿Y es ese señor quien dice que sus cinco o seis sentidos los pone en laborar por el progreso y dignidad de Ciaño? ¿No comprende que al leer sus escritos pensarán los de fuera que en este desdichado pueblo todos se tiran los trastos a la cabeza y que haría muy bien Primo de Rivera enviando aquí al Ejército civilizador del Rif para que nos desarme un poquito?

Dice muy bien el señor López en uno de sus párrafos: El señor Fanjul solo a un potro de herrar ganado me puede conducir. ¿Habrá verdad mayor? Si un servidor fuese maestro le invitaría a pasar por mi Escuela para darle unas lecciones de urbanidad y civismo.

Un consejo (en varias partes) para terminar: no siga usted haciendo formar a los extraños tan mal concepto de los vecinos de este pueblo. Aplaque sus nervios y si es que sigue pretendiendo ilustrar a la Humanidad no consuma de manera tal las columnas de los periódicos para decirnos cosas que pueden expresarse en dos renglones... y, sobre todo, deseche usted la creencia de que Ciaño es un feudo que solo espera la tiranía de su señor. Hace muchos siglos que pasó la Edad Media.

Jesús Fanjul.

Puerto de Vega

SEÑORITAS JIMENEZ CERRA

Pasan una breve temporada en la suntuosa y aristocrática morada de sus tíos, los señores Fernández Cerra, estas tan bellas como virtuosas damitas, que han llegado de Madrid con su señora tía doña Blanca Cerra, acompañadas de su hijo el sencillo José Manuel, en el magnífico auto propio de los citados señores, estrenado en el viaje.

Gratas impresiones deseamos a tan bellas hermanitas, a quien reiteramos nuestro cortés saludo.

SEÑORITA VICTORINA BLANCO MORALES

Salió para Puerto Rico, su país natal, esta culta señorita, muy estimada amiga nuestra.

Deseamos a la distinguida portorriqueña una feliz travesía, el disfrute de venturas entre los suyos y que pronto la veamos de nuevo entre nosotros.

AUDICION MUSICAL

Hace tiempo que este vecindario se veía privado de las correspondientes audiciones domingueras, que el pasado domingo se han reanudado con marcado placer del pueblo y la juventud.

Sea enhorabuena y que continúe música y alegría.

GRAN SASTRERIA
—DE—
CAYETANO CABEZAS
Corte elegante, géneros inmejorables para la presente temporada
LA FELGUERA
(Frente a la plaza cubierta)

EOLINA
Gasolina para Automóviles
Hijo de Rufino Martínez S. en C.
GIJON

ARRIONDAS

LAS NOVILLADAS DE SANTA RITA

Como en anteriores escritos ya hemos dicho, los próximos días 22 y 23 del actual, y con motivo de las tradicionales ferias y fiestas de Santa Rita de Casia, se celebrarán en la plaza de toros de esta villa dos grandes novilladas con sujeción al siguiente programa:

Día 22.—Con permiso de la autoridad, bajo su presidencia, y si el tiempo no lo impide, serán lidiadas, banderilleadas y muertas a estoque dos bravas becerras-novillas de don Dionisio García, de Valladolid, por cuadrillas de aficionados de Pola de Siero y Llanes, figurando como matadores Luis Martín y Rafael Carmona.

A continuación se lidiarán, banderillearán y matarán a estoque dos bravos novillos de la misma ganadería, con divisa morada, caña y clara, por la siguiente cuadrilla:

Espada: Julián Bargueño (de Madrid). Sobresaliente: Guillermo Quintero (Tabernerito de Sevilla) Banderilleros: Iluminado Sanz (Iluminadito), Gabriel González y Joaquín Tesado (Carterito).

Día 23.—Se lidiarán banderillearán y matarán a estoque cuatro hermosos bichos, de la misma ganadería, sujetándose el espectáculo al siguiente orden:

Se lidiarán, banderillearán y matarán a estoque dos bravas becerras-novillas por los aficianados de Cangas de Onís y Ribadesella Emilio Sánchez y Rodolfo Recarte, auxiliados por sus correspondientes cuadrillas, y dos bravos novillos-toros por las siguientes cuadrillas:

Espadas: Julián Bargueño (de Madrid) y Guillermo Quintero (Tabernerito de Sevilla), auxiliados por los mismos banderilleros que en la corrida anterior.

Las corridas empezarán a las cuatro de la tarde y las puertas de la plaza se abrirán dos horas antes.

Después de estas corridas se celebrarán estupendas romerías y por la noche monumentales verbenas, que serán amenizadas por la banda de música de Pola de Siero y pirnolas.

Corresponsal

POLA DE SIERO

ATENEO POPULAR

Segunda convocatoria.—Para el sábado, día 15 del actual, a las diez de la noche, se convoca a junta general extraordinaria en el local social, siendo el orden del día el nombramiento de un bibliotecario y otros asuntos de interés.

Se ruega la asistencia de todos los socios.—El Secretario.

CABORANA

DE ESPECTACULOS

Ha debutado en el teatro Olimpia, propiedad de don Antonio Rodríguez Palacios, la genial canzonetista María Reyes.

El teatro estaba abarrotado de público, que colmó de aplausos las portentosas cualidades de la artista.

Corresponsal

Café Restaurant
PAREDES Y RAMOS
Plazuela Riego, 6.--Teléfono 430

Sopa de tropiezos.
Huevos a elegir.
Habas con salchichas.
Salmón del Sella.
Langosta dos salsas.
Lubina al horno.
Congrio con guisantes.
Truchas.
Anguilas salsa rubia.
Merluza a la vizcaína y frita.
Espárragos con mayonesa.
Riñones al jerez.
Lengua con alcachofas.
Manos de cerdo a la casera.
Ternera mechada.
Chuletas con tomate.
Lomo de cerdo al sartén.
Cordero en cazuela.
Pollo con setas y asado.
Capón con guisantes.
Ternera asada.
Bisteef al peregil.
POSTRES
Tarta de almendra--Tarta genovesa--Pastel rico
Fresas y queso.

Cocina casera. — Servicio por cubierto y a la carta.

LLANES

NECROLOGIA

Han muerto, en Llanes, don Blas Martínez, cirujano-dentista, que ejerció la profesión durante muchos años en Llanes, donde era muy querido y logró hacerse muy popular por su hombría de bien y excelente carácter.

El entierro y funerales del finado estuvieron muy concurridos.

Y en Méjico falleció también nuestro amigo don Ramón Guerra, el popularísimo "Guerrita", como cariñosamente le llamábamos todos cuando, años ha, pasó una temporada en su casa de La Portilla, donde, como en Méjico, se hizo querer de todos por su sencillez y eterna jovialidad.

Damos el más sentido pésame a las respectivas familias de los finados.

ENHORABUENA

Se la damos, y muy efusiva, al señor don José F. Menéndez, cura ecónomo de Vidiago, quien, sin levantar mano, como vulgarmente se dice, después de hacerse Bachiller en Sagrada Teología en Oviedo, se licenció en la misma materia en Santiago de Compostela, demostrando así de una manera evidentísima que, no obstante la gran pasión que siente por los trabajos geológicos, en los que ya consiguió un nombre, no le falta tiempo ni para llenar ampliamente sus deberes sacerdotales ni para proseguir los estudios de su sagrado ministerio, según lo certifican los hechos.

Enhorabuena.

NATALICIO

Ha dado a luz felizmente un niño doña Josefa Guerra, digna señora de don Angel Pesquera, cuya preciosa criatura, al ser bautizada en la parroquial de Vidiago, fué apadrinada por don Víctor Cueli y la bella señorita Obdulia Morán, quienes le pusieron por nombre al nuevo cristiano Víctor, al que deseamos una vida muy larga y venturosa, dando a sus amantísimos padres la más cumplida enhorabuena.

FIESTAS

Se celebró en Soberrón la fiesta de San Felipe con creciente entusiasmo y extraordinaria concurrencia. Los festejos se prolongaron tres días, sin decaer el entusiasmo.

En Llanes honraron a su excelsa Patrona las Archicofradías del Perpetuo Socorro con unos cultos verdaderamente esplendorosos.

Terminados éstos con una bonita procesión, y exaltados aquéllos con los cálidos sermones de apasionado redentorista, continúan en dicha parroquial los ejercicios de las Flores, los cuales revisten también la solemnidad que sabe imprimir a estos cultos un coro que acaso no tenga rival en la provincia.

VERANEO

Acércase el verano, y portanto, conviene que la escoba del barrendero municipal registre todos los rincones de la villa para ofrecérsela limpia e higiénica a nuestros huéspedes.

El arreglo de las aceras, estropeadas por el asfaltado de la carretera en la travesía de la villa, va muy adelantado, y es de suponer que muy pronto no quedará ninguna en mal estado, lo cual constituirá un éxito para el señor Alcalde, y por ello le felicitamos.

LLEGADAS Y SALIDAS

Después de pasar unos días en esta localidad, han salido nuevamente: Para Madrid, don José Sordo Mijares y su simpática y bella hija Carmen; para Oviedo, doña Felicia Posada de Saro y doña María Saro, viuda de Bernaldo de Quirós, con sus bellísimas y respectivas hijas Covadonga y Amalia.

Y han llegado: De Málaga, don Manuel García y García, con su apreciable familia y servidumbre; de Alicante, don Pedro Galguera, señora e hijo; de Méjico, don Juan Palacios González; de Santander, don José Nachón y señora, y han salido para Madrid, don Lorenzo Saenz y señora.

FELICITACION

Felicitamos al señor Registrador de la Propiedad de Llanes don José Solís y señora por el natalicio de un nuevo heredero.

Corresponsal

Dinero
Se economiza comprando muebles en casa MENDIZABAL, por ser los mejores y más baratos.
URIA, 60.—OVIEDO.

Ministerio de Educación, Cultura y Deporte

SOLDADURA ELECTRICA
LA MAS SOLIDA DE LAS CONOCIDAS
INDUSTRIAL ASTURIANA DE SOLDADURA ELÉCTRICA
SAMA DE LANGREO

GACETILLAS

ESPECTACULOS

Teatro Campoamor.—Compañía de comedias de Aurora Redondo y Valeriano León. Hoy, viernes, beneficio de Aurora Redondo. A las siete de la tarde (novena de abono) y a las diez y media de la noche, reposición del sainete en tres actos, el segundo dividido en dos cuadros, titulado "El niño de oro", que Aurora Redondo y Valeriano León estrenaron y representaron en el Teatro de la Comedia de Madrid, 300 noches consecutivas.

Mañana, sábado, estreno del juguete cómico en tres actos, original de Pedro Muñoz Seca y Pedro Pérez Fernández, titulado "El Sonámbulo".

Gran Popular Cinema.—Hoy viernes, a las siete y media de la tarde (moda) y a las diez y media de la noche (especial), monumental programa kilométrico, nueve partes. Estreno de la graciosísima película cómica en una parte, titulada "Mutt y Jeff, adivina el pasado". La muy cómica en una parte, titulada "Los Galeotes". La no menos cómica en dos partes, titulada "Intrigas de Hotel". Y la colosal película de gran emoción del acreditado programa Fox, dividida en cinco largas partes, titulada "La fuerza de los Pinos". Precios, incluídos todos los impuestos: Butaca, 0,75; Silla de patio, 0,60 General, 0,30.

Mañana, sábado, grandes estrenos. La hermosa película del natural, titulada "Jerusalén hoy en día" (preciosas fotografías). Una graciosísima cómica en dos partes, por el actor cómico de moda Buster Keaton (Pamplinas). Y la hermosa película de gran lujo, magistralmente interpretada por el famoso actor Edmund Lowe, titulada "Mejor que un trono".

LOS QUE SE CASAN

Se proclamaron en esta ciudad los siguientes:

Don José Fernández Villa, vecino de la parroquia de Tiñana, con la señorita Concepción Menéndez Muñiz, vecina de la parroquia de Santa María la Real de la Corte.

Don Antonio Martínez Rey, vecino de la parroquia de San Isidoro el Real, con la señorita Luz Pío Alonso, vecina de la parroquia de San Juan el Real.

Don Bernardo Raimundo Alvarez Díaz, vecino de la parroquia de San Isidoro el Real, con la señorita Leonides García Sánchez, vecina de la parroquia de Miranda de Avilés.

Don Germán Muñiz Hevia, vecino de la parroquia de San Isidoro el Real, con la señorita Angeles López, vecina de la parroquia de San Juan el Real.

Dr. Valentín Fernández
ESPECIALISTA
VIAS URINARIAS, SECRETAS Y PIEL
Tratamientos por Diatermia
y Rayos Ultravioleta
De 10 a 1 y de 4 a 6—Calle de Uría, 21
OVIEDO

ECLESIASTICAS

Según nuestros informes está adelantada la labor del Tribunal sinodal que juzga los diversos trabajos literarios para el Concurso a las parroquias vacantes de la diócesis, por lo que creemos que muy pronto se hará la oportuna convocatoria para que los aprobados puedan aspirar a los curatos que han de proveerse.

***

Ha sido nombrado Nuncio en Perú monseñor Serafino, delegado apostólico que fué de Méjico; monseñor Fietta será el Internuncio en América Central y monseñor Micane, Nuncio en Bruselas, será nombrado sucesor en la Nunciatura de París de monseñor Cerretti.

Mecanógrafa
Se necesita en la «Casa Underwod».

Santamarina y C.ª
(Sociedad Limitada)
Almacenistas de Cereales, Víveres Coloniales y molinería.
Dirección Telegráfica y Telefónica: SANTAMARINA
Apartado de Correos núm. 83
AVILÉS

Comité de Turismo de Ribadedeva

GUIA

Vías de comunicación.—Además de tres trenes diarios en cada una de las direcciones Oviedo y Santander, que pasan por la estación de este concejo, hay magnífica línea de automóviles hasta Potes, cuya carretera faldea pintoresco río Deva. Los ascendentes salen de Bustio a las once de la mañana y cuatro de la tarde y los descendentes llegan a las ocho de la mañana y una de la tarde. En combinación con esos trenes que llegan de Santander los primeros y con los que van, también a esas horas, los segundos. Estos horarios se juzgan convenientes.

Hay también varias empresas de automóviles de alquiler, que prestan servicio cómodo y económico. Está este concejo de Ribadedeva bien dotado de carreteras y en aceptable estado de conservación, si bien carecen de indicadores en su mayoría. Figuran entre ellas y sobresalen por lo pintorescas: la que conduce a la hermosa playa de La Franca, la que va al Faro de San Emeterio, atravesando el pueblo de Pimiango, y la que enlaza la mayoría de los pueblos del concejo.

Refacciones.—Hay en el pueblo de Bustio la casa de la viuda de Anastasio Noriega, donde puede el automovilista surtirse de cuantos artículos se relacionan con el automóvil; cuenta con abundantes existencias de gasolina, amplio stock Michelín, grasas de todas clases, piezas de recambio, etc.

Asistencia médica.—En el pueblo de Colombres están establecidos tres médicos y una botica. Hay Hospital que pudiera servir para casos de urgencia.

Bancos.—No hay Bancos propiamente dichos, en el concejo; pero hay casas importantes en las que puede encontrar el excursionista las mismas facilidades y ventajas que en aquéllos.

Correo.—Los pueblos de Bustio y Colombres tienen cartería bien servida.

En Colombres funciona un Casino. En todos los pueblos del concejo se celebran varias y animadas fiestas cada verano, pero especialmente en Bustio y Colombres, donde tiene caracteres de grandes romerías.

Caballos y Guías para excursiones.

Baños termales en Andinas.

Playa de La Franca de imponderable belleza. Se destaca por su situación y seguridad entre la mayoría de las del Norte de España; hay en ella fonda donde el turista encuentra toda clase de comodidades.

El aficionado a la caza y pesca encuentra amplio campo para desarrollar estas aficiones.

Es importante y distinguida la colonia veraniega que encuentra facilidades para su instalación, debido a que hay hermosas casas y chalets de alquiler dotados de los modernos adelantos y económicos.

Historia.—Cueva del Pindal.—Famosa en el mundo de la prehistoria por sus pinturas, situada en un pintoresco lugar junto al Faro de San Emeterio y muy cerca de la capilla de la Virgen de Tina. Para llegar a la cueva existe una carretera que partiendo desde el Peral (Colombres) cruza por el pintoresco pueblo de Pimiango desde donde el turista admira la vertiente nevada de los Picos de Europa y el mar Cantábrico.

Cueva de Loja.—En el inmediato pueblo de Buelles.

Torre de Noriega.—Medioeval.

Virgen de Tina.—Siglo IX.

Capilla de Tina.—Sepulturas, etc.

Monte de Jana.—Desde cuyas alturas se dominan magníficos panoramas y en sus cumbres quedan aún recuerdos de antiguas edificaciones romanas y del castillo de doña Urraca.

Geología.—Geológicamente son importantes todos estos terrenos del concejo de Ribadedeva por su extraordinaria abundancia de fósiles, sobresaliendo principalmente los llamados Mummulíticos.

***

Hay en Ribadedeva dos fondas—en Colombres una y en Bustio otra—con 14 camas y 12 pesetas de pensión completa. Y componen el Comité de este término las personas siguientes: Presidente, don Ambrosio Noriega; vicepresidente, don Ramón Gómez; secretario, don Ramón Noriega; vicesetario, don Federico Sánchez; tesorero, don Serapio Alvarez, y vocales don Serapio Alvarez Gutiérrez, don Ernesto Laso, don Lucas Noriega, don Serafín Galguera y don Nicolás Noriega.

Ecos del Magisterio

Sección Administrativa

Al señor Delegado de Hacienda se remite el expediente de haberes devengados incoado por doña Enriqueta Fernández Villaverde, a fin de que por el abogado del Estado se aclare que el percibo de dichos haberes corresponde a la citada huérfana y no a la viuda.

***

Fué desestimada la instancia del señor cura párroco y varios vecinos de Herías (Allande).

***

Al Rector de la Universidad Central se remite recibo de entrega del título de practicante a don Juli Huelga Alvarez.

***

Al Alcalde de Luarca se remite, para su entrega al interesado, un oficio de la Sección Administrativa de Burgos con la Orden de la Dirección general imponiendo un correctivo al maestro de Barcia, que estuvo sujeto a expediente gubernativo.

***

El Alcalde de Amieva da cuenta de la ausencia del distrito escolar del maestro de Eno don Prudencio Sánchez Collantes.

***

El idem de Colunga comunica el cese del maestro interino de Gobiendes don Víctor Antolín Pulgar.

***

La Dirección general dispone que se una al expediente de la maestra de Patronato de Loriana, sobre aprobación de su nombramiento, copia de la escritura fundacional

De la Inspección

Se remite a la Dirección general proyecto de distribución de zonas de Inspección, con arreglo a lo dispuesto en la R. O. de 20 de Abril último.

***

La maestra de La Foz, en Caso, participa que su casa-habitación no reune las condiciones debidas.

***

La Alcaldía de Grado remite certificaciones de higiene y seguridad del local-escuela de Rubiano.

***

La Alcaldía de Cangas de Onís remite instancia de los vecinos de Llano solicitando la creación de una Escuela.

Maestros interinos y sustitutos de Asturias

Se convoca por la presente a todos los maestros interinos y sustitutos, a una reunión que tendrá lugar el domingo 16 del corriente, en las escuelas del Fontán, para tratar asuntos importantísimos.

A las diez de la mañana.—Varios maestros.

Banco Gijonés de Crédito
Capital: 12 millones de pesetas
Domicilio social
Corrida, núm. 48
GIJÓN
Sucursales en Villaviciosa y Ribadesella
Este Banco efectúa en condiciones excepcionalmente ventajosas, toda clase de operaciones de
BANCA, BOLSA Y CAMBIO
CAJA DE AHORROS
Imposiciones, desde UNA peseta.—Intereses, TRES Y MEDIO por ciento.—Reintegros a la vista.
Consignaciones a vencimiento fijo:
A tres meses. . 3 1/2 por 100
A seis meses. . 4 por 100
A un año. . . 4 1/2 por 100
Cuentas corrientes
En pesetas o Moneda extranjera, a la vista y a plazos, con abono de intereses a tipos muy favorables.

Redacción de "La Voz de Asturias"
Apartado núm. 29

SECCIÓN RELIGIOSA

NOVENA A SANTA RITA DE CASIA

Empieza hoy el novenario a Santa Rita de Casia, a la que se le profesa especial devoción en esta capital.

Se hará en San Tirso el Real el ejercicio después de la misa de once y media; y por la tarde, a las siete en punto,

En la iglesia de Santa María la Real de la Corte, es el ejercicio a las siete de la tarde.

Y en las Madres Agustinas, revistirá gran solemnidad, pues todos los días se expondrá a Su Divina Majestad de manifiesto, a las siete y cuarto de la tarde, y después será el rosario, novena y sermón a cargo del canónigo prefecto de ceremonias y catedrático del Seminario don Rufino Truébano.

En San Isidoro el Real empezará mañana sábado, para terminarlo el domingo 23 del actual, haciéndose el ejercicio después de la misa de once.

En San Juan el Real habrá un quinario que empezará el día 18 para terminar el día de la santa, siendo el ejercicio a las siete de la tarde, con sermón del reverendo padre Domingo Sá, redentorista.

EN LOS PADRES CARMELITAS

A las seis y media habrá mañana misa cantada en honor de Nuestra Señora del Carmen.

FIESTA DE LA ASCENSION

Se celebró solemnemente ayer en la Catedral.

A las diez de la mañana hubo misa en la que ofició de pontifical el reverendísimo prelado de la Diócesis.

Fué el presbítero asistente el deán señor Arboleya, y actuaron de diáconos de honor el arcipreste señor Cuesta y el chantre señor Quintana, y de diácono de oficio el doctoral señor Alonso y de subdiácono el canónigo señor Sánchez.

Han sido ministros de báculo y mitra los señores Uría y Murias.

Al Evangelio pronunció un elocuentísimo sermón el canónigo magistral don Benjamín Ortiz, que habló sobre el triunfo del Señor y el de la naturaleza.

Explica las oposiciones que tuvo el Redentor después de su Resurrección.

Comenta el texto del Evangelio sobre la Ascensión según San Marcos y San Lucas, que solo estos dos evangelistas trataron de ella, creyéndose que era como una consecuencia natural de la Encarnación.

La capilla, reforzada por los seminaristas, cantó muy bien la misa pontifical de Perosei.

A las doce hubo exposición de Su Divina Majestad, en la que ofició de preste el maestrescuela señor Coronas y luego misa rezada que dijo el capitular señor Sandoval.

Se cantó solemne Nona por la capilla, ejecutándose muy bien la del maestro Guaza; el "Tantum ergo" de Zaram y el "Pange lingua" de Canturam.

Asistieron muchos fieles, lo mismo que a los cultos habidos de doce a una de la tarde, en los conventos de religiosas.

EN SAN JUAN

Con gran asistencia de fieles se viene celebrando a las siete de la tarde solemne novenario en honor de la Virgen Inmaculada en su Medalla Milagrosa.

Presenta el templo un aspecto hermosísimo por su ornamentación que tanto sobresale por el buen gusto que pusieron de manifiesto las Hijas de la Caridad y las señoritas que se encargaron de ello.

De los sermones basta decir que están a cargo del muy culto carmelita y catedrático del Seminario reverendo padre Eugenio, que está estudiando con gran acierto la familia cristiana.

Habló ayer de su educación y de la importancia del buen ejemplo.

Censuró los matrimonios que se hacen en estos tiempos a base del dinero sin tener presente las virtudes ni los afectos del corazón.

Cantó con gran perfección un coro formado por distinguidas señoritas y acompañado de orquesta que dirige la reputada profesora doña Elena Rivera.

SANTORAL

Día 14.—Viernes.—Santos Pascual, papa; Bonifacio, Poncio y Víctor, mártires; Pacomio, abad; Corona, Justa, Justina y Enedina, mártires.

Teresa Suárez
MODISTA—CONFECCIONES
URIA, 6, pral. Teléfono 12-75
Vestidos y abrigos de señora y niñas, de todas clases y precios
Se admiten géneros

PATATAS NUEVAS VALENCIANAS SUPERIORES
"La Ceres"
LAS VENDE A 25 CÉNTIMOS KILO
JOVELLANOS, 14 -- Teléfono n.º 9-43

LA POSITIVA Grandes Fábricas de Mosaicos Hidráulicos, Piedra artificial, Marmol comprimido y Yeso
EDUARDO G. ARIZAGA
ALMACENES DE MATERIALES DE CONSTRUCCION REPRESENTANTE de la Sociedad Anónima de Cementos Portland marca «Ziurrena» (el más seguro y resistente de los conocidos hasta la fecha). y del cemento Zumaya rápido marca ECHEVARRIA. ESPECIALIDAD en mosaicos, fregaderos, azulejos nacionales y extranjeros para fachadas. GRANDES EXISTENCIAS de cemento Zumaya rápido y cementos Portland, yeso, tuberías de cemento, barro y gres, baldosines de barro, escayola, ladrillos refractarios, cocinas bilbainas, lavabos inodoros de loza inglesa, bañeras de hierro esmaltado, etc., etc.
Depósito de teja curva, rasilla y ladrillo macizo y hueco
Fábricas y Oficinas: Barrio del Llano.—GIJÓN.-Teléfono 461. Apartado 154

Para SEMILLAS
DE HORTALIZAS Y FORRAJERAS, ASI COMO PARA TODA CLASE DE PRODUCTOS DE HORTICULTURA, VISITAD LA CASA DE
JOSÉ POLLEDO
Campomanes núm. 20
OVIEDO

Sociedad Anónima Hulleras de Piloña

En liquidación

Se venden las minas, terrenos, material fijo y móvil, derechos y acciones de esta Sociedad. Admite proposiciones hasta el día 20 de Mayo corriente.

La Comisión liquidadora en el domicilio social de Sotiello (Sovares).

Por la Comisión liquidadora, *José Blanco y Rojo.*

Fábrica de Armas de Oviedo

CONCURSO

Necesitándose en la Fábrica de Armas de Oviedo, cuatro torneros de metales, se anuncia a concurso la provisión de dichas plazas, admitiéndose las instancias de los que posean dicho oficio que deberán acompañarse con los certificados de haber trabajado en dicho oficio durante un tiempo no menor de seis años, y de buena conducta, expedido por la autoridad municipal correspondiente.

Se vende
hermosa posesión para recreo y explotación, buena casa, ricamente amueblada, capilla, agua, luz, garage y buen jardin. Tiene 130 días de bueyes a prado y pumarada, todo ello cerrado sobre sí.
Dista de Oviedo cinco kilómetros, estación de ferrocarril, esta finca se puede ocupar tan pronto se adquiera.—F. Blanco, Palacio Valdés, número 9, 1.º—OVIEDO.

Las máquinas
DE ESCRIBIR reconstruidas, pero con todo el organismo activo, completamente nuevo, DURAN TANTO como las nuevas y CUESTAN A MITAD DE PRECIO. Existencias de todas las marcas y modelos.
Venancio Guillamet, Ronda Universidad, 31.—Barcelona.

FORASTEROS
Visitad el Restaurant Campoamor. Comeréis bien y por poco dinero.

VENDO
estantería, escaparate y horno de confitería, todo seminuevo.
Informes en esta Administración.

Sidra
Se rompe mañana sábado un tonel de OCHO PIPAS en el lagar del «MAYORAZO» en Otero.

SE ADMITE
un huesped en familia.
Calle Caveda, 13, 2.º

"Bar Novelty"
DOCTOR CASAL, N.º 5—OVIEDO
¡Estudiantes! ¡Obreros! Empleados!
DOCTOR CASAL, 5
Estudiante jaranero, laborioso y culto obrero, menestral travieso y pillo, todos debeis visitar este incomparable «Bar» y comer un bocadillo.

MUEBLES
elegantes y baratos en la Plazuela de la Catedral.—Teléfono 5-20.

Casa Gargallo
es un nombre familiar entre propietarios y constructores
En escultura decorativa de interiores y exteriores y en obras artísticas en general,
la firma GARGALLO es un prestigio
La Catalana.—GIJÓN

ACADEMIA OJANGUREN
FUNDADA EN 1905
INTERNOS.—MEDIO PENSIONISTAS.—EXTERNOS.—PRIMERA Y SEGUNDA ENSEÑANZA.—ESTUDIOS DE COMERCIO ESENCIALMENTE PRÁCTICOS.
OVIEDO

Advertencia a los suscriptores

Se ruega pasen aviso a esta administración de las faltas que observen en el servicio, a fin de corregirlas inmediatamente.

Ministerio de Educación, Cultura y Deporte

Sociedad Anónima "ADARO"- GIJON

Fábrica de Lámparas de Seguridad para Minas

Grandes talleres de fundición-Mecánicos-Tornería-Ajustes-Plateado-Niquelado-Hojalatería-Estampa-Forja

Construcción de toda clase de aparatos y piezas sobre dibujo o modelo - Herrajes para ferrocarriles, tranvías, buques, automóviles, etc., etc.

Reparación de toda clase de maquinaria

Reparación y construcción de toda clase de máquinas, aparatos y piezas para locomotoras, vagones, tranvías, buques, automóviles, bombas, motores, etc.

Especialidad en bronce fosforoso -- Bronce manganeso para grandes resistencias -- Bronce duro. Bronce níquel -- Bronce aluminio -- Bronce contra los ácidos

Máquinas, Aparatos y Accesorios para Fábricas de Sidra y Vinos

Válvulas y Grifos de todas clases para vapor y agua, Tubería de Latón y Cobre para Calderas, Arreglo y soldaduras de tuberías, Planchas de Latón, Cobre, Aluminio y Metal blanco

Metales blancos de "Antifricción"

Gran PRESIÓN, Alta VELOCIDAD, etc. - Purificados con fósforo y manganeso

Estanterías -- Monturas -- Vitrinas -- Tiradores de puerta -- Percheros -- Balaustradas

FUNDICION ARTISTICA Aceptamos cuantos encargos se dignen confiarnos referentes a Ornamentación y Escultura; cotizaremos precios con arreglo a Dibujo o Modelo

---

CORREAS DE TEJIDO DE ALGODÓN DANESAS PATENTADAS

ROULO la más flexible, trabaja con disparo — **RÓULO** — ROULO adhesión incomparable, trabaja cruzada

Correas de Balata. — Correas de cuero y de cuero al cromo

J. HIMMELSBACH

POSTES KYANIZADOS Y TRAVIESAS

Alfred H. Schütte

Maquinaria y herramental procedentes de las fábricas de Alfred H. Schütte en Colonia, Berlín, Karisrube, Siegen, Solingen, Stuttgar

Fresadoras : Taladros : Tornos : Cepilladoras

Maquinaria en general y accesorios

Sociedad Anónima "ADARO"- GIJON

DELEGACIÓN TÉCNICA PARA ASTURIAS

SOCIEDAD ESPAÑOLA DE ELECTRICIDAD

ASEA

Maquinaria eléctrica de todas clases

Motores, Dinamos, Generadores, Transformadores, etcétera

A. BORSIG

BERLIN-TEGEL

Compresores

Locomotoras

Bombas, Dragas

Ventiladores

Turbinas hidráulicas

Máquinas Frigoríficas

PARA

Instalaciones de grandes cámaras frigoríficas

Mataderos, Mercados

Pescaderías

Fábricas de Cerveza

Industrias lecheras

RODAMIENTOS A BOLAS **SKF** SOCIEDAD ANÓNIMA

SOCIEDAD FRANCO ESPAÑOLA

de Alambres, Cables y Transportes Aéreos

SYBRY, SEARIS & CO., LTD., SHEFFIELD

ACERO INGLÉS

Especial para barrenas de minas.—MACIZO y HUECO.—Ranurado.—Helicoidal.—Redondo.—Exagonal y octogonal.—ACEROS RÁPIDOS AL TUGSTENO, AL COBALTO, AL CROMO, etc.

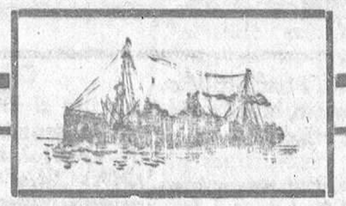

Compagnie Generale Trasatlantique

Línea de Cuba y Méjico

VIAJES RÁPIDOS A LA HABANA Y VERACRUZ

Salidas de Gijón, los días 22 de cada mes

Travesía en 10 días

El día 22 de Mayo saldrá fijamente del puerto del MUSEL (Gijón) para la HABANA y VERACRUZ, el magnífico vapor correo rápido de 16.000 toneladas y 14.000 caballos de fuerza:

Espagne

Se admiten pasajeros en Primera, Segunda, Segunda económica y Tercera clase para HABANA y VERACRUZ.

Precio del pasaje en 3.ª clase para Habana .. Ptas. 539'75
» » » » » Veracruz » 582'75

Billetes de ida y vuelta con descuento.

Rebajas a familias en primera y segunda clase.

Los trasatlánticos de esta Compañía atracan en la Habana al Espigón de San Francisco, para comodidad de los pasajeros.

Para toda clase de informes y solicitar plazas, dirigirse a su consignatario en GIJON

A. PAQUET

Muelle, 2, 4 y 6. — Teléfono: 666 — Telegramas: PAQUET.

Lea usted "LA VOZ DE ASTURIAS"

Antigua Funeraria de Feliciano Rodríguez

PRIMERA EN LA PROVINCIA

Establecida en Gijón desde el año 1874

Arcas de maderas finas de todas clases, y ataudes reglamentarios para embalsamamientos y traslados. Coches fúnebres y carroza especial de todo lujo

Gran carroza fúnebre automóvil

Coronas, cruces, hábitos y demás accesorios. Precios incompetibles, y facilidades para el pago en favor de las familias menos afortunadas. Seriedad, perfecto y económico servicio, como lo acreditan sus cincuenta y uno años de existencia. Se encarga esta Agencia de todas las gestiones propias, desentendiendo por completo a las familias. Contrata de servicios con la Compañía de seguros sobre defunciones «EL OCASO».

MOROS, 40 Servicio permanente Teléfono 103 MOROS, 40

A. Fernández y Compañía

AVILÉS

Consignaciones de Buques -- Exportadores de Carbones

Fabricantes de Briquetas y Ovoides

Varices, Ulceras
Acnes, Eczemas
Herpes, Psoriasis

Reumatismos
Gota, Dolores

La sangre viciada va comiendo la piel

El buen sentido popular no se equivoca atribuyendo a un envenenamiento de la sangre. El cortejo de enfermedades de la piel sarpullidos, acnes, psoriasis, eritema, sycosis, eczemas, impetigos, prurigos; es debido a tener la sangre viciada que sobrevienen las varices, flebitis, ulceras varicosas, gota, reumatismo, neuralgias, vertigos, lumbago, ciatica, mal de piedra, nefritis, arterio-esclerosis y tambien las enfermedades de la mujer, edad criticas, reglas dolorosas formaciones difíciles, perdidas blancas, metritis, tumores y fibromas. Para vencer las enfermedades que le molesten y reconquistar su sangre debe Vd. desembarazar su sangre de los venenos que la envuelven. El *DEPURATIVO RICHELET* le hara a Vd. una sangre nueva, pura, fluida, llevando a todos los organos los principios vivificantes. Su accion poderosa sobre la masa sanguinea explica sus curas maravillosas. Enfermos condenados han sido arrancados de la muerte por el *DEPURATIVO RICHELET*.

Cada frasco va acompañado de un folleto ilustrado. De venta en todas las buenas Farmacias y Droguerías, Laboratorio L. RICHELET, de Sedan, rue de Belfort, Bayonne (Francia).

AHORRA DINERO — Y — **DISGUSTOS**

Pedirla a los buenos electricistas o a Oficinas Centrales: CORTES, 399. — BARCELONA

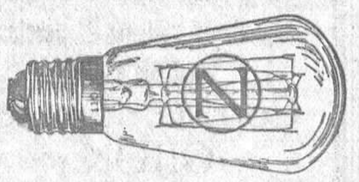

Lámpara Z Sin punta

LEA USTED LA VOZ DE ASTURIAS

Fábrica "La Amistad"

Sociedad Anónima

FUNDICIÓN DE HIERRO Y BRONCE

TALLERES DE AJUSTE Y FORJA

Compañía de Navegación

VASCO-ASTURIANA

VAPORES: «Pepín», 600 toneladas de carga.—«Guillermo Schulz» 870 dem.—«Antonio de Satrústegui», 3.800 íd.—«Santiago López», 4.100 íd.

Fletamentos.—Consignaciones.—Agentes de Aduanas

AGENTES DE LAS SOCIEDADES

«Industrial Asturiana de Santa Bárbara», «La Manjoya», Santa Bárbara», «Cayés», «Sociedad General de Industria y Comercio», «Sociedad General del Ferrocarril Vasco Asturiano», Compañía del vapor «NEMROD.

Casa en San Esteban de Pravia.—Telegramas: CASOCOBOS.

Casa principal, AVILÉS.

Telegramas y telefonemas: «CASOCOBOS».—AVILÉS.

La Correspondencia al Director-Gerente: **Luis Caso de los Cobos.--AVILÉS**

Banco Asturiano de Industria y Comercio de Oviedo

Capital: 10.000.000 de pesetas

Operaciones bancarias :: Agentes en todos los pueblos de la provincia

Caja de Ahorros

SUCURSALES: AVILÉS, LLANES E INFIESTO

Banco Minero Industrial de Asturias GIJON

Capital: 10.000.000 de pesetas

Dirección telegráfica: Banminas ::: Filial del Banco Urquijo

Cuentas corrientes con interés en moneda nacional y extranjeras. Cuentas de crédito y préstamos con garantía personal, de fondos públicos, valores industriales-mercancías y conocimientos de embarque, Giros, Cartas de crédito. Ordenes telegráficas. Compra-venta de valores. Cobro y descuento de empones y documentos de giro. Cambio de monedas de oro y billetes de Banco extranjeros. Depósitos de valores, libres de gasto de custodia, etc., etc.

Realiza toda clase de operaciones de Banca, Bolsa y Cambio, prestando referente atención a las siguientes:

CAJAS DE SEGURIDAD

Caja de Ahorros Admite imposiciones de UNA PESETA en adelante, abonando interés a razón de 3 1/2 % anual

SUCURSAL EN CANDÁS

PHŒNIX

ASSURANCE COMPANY LIMITED

Londres

Compañía de Seguros contra Incendios

ESTABLECIDA EN 1782

Depósito constituido con arreglo a la ley para garantizar sus operaciones en España.—Director general de la Sucursal Española Prosper C. Lamothe, Apartado 42, Málaga

Subdirectores en Asturias: AZCOITIA Y BOTAS

PLAZUELA DE RIEGO, 4, 1.º—TELEFONO, 774

Ministerio de Educación, Cultura y Deporte

Del Certamen del Trabajo de La Felguera

A él acudirán los obreros de otras regiones

"Es de lamentar el que deberes ineludibles hayan retenido en Madrid al Sr. Aunós, pues de venir, como nosotros, quedaría maravillado de la potencialidad de estos meritísimos obreros de Asturias.

No obstante yo, como representante del Gobierno, colaboraré sin desmayo porque el Certámen se haga nacional, y me veré muy satisfecho con poder contribuir al logro del noble y patriótico fin que se persigue."

Francisco Zuvillaga.

Con un esperanzador discurso, del cual entresacamos estos alentadores párrafos, saludaba el entonces Gobernador civil señor Zuvillaga a los asistentes a la apertura del segundo Certamen del Trabajo celebrado en La Felguera, en Junio del pasado año, cuando, después de recorrer las distintas salas de la Escuela de Artes y Oficios, se extasiaba en la contemplación del ramillete de obras artísticas que nuestros obreros, en enaltecedora dualidad, habían llevado a la consideración del público y de la crítica inteligente.

En aquellas palabras del ilustre general parecía latir la admiración que esperimentara al recorrer las diferentes secciones, y encontrarse con una asombrosa vitalidad artística en los distintos grupos y facetas del trabajo, cuando solo creía hallar uno de tantos motivos de fiesta muy dignos de estímulo, cuando van encaminados a un fin educador; pero sin transcendencia ninguna en la vida del trabajo y de la nación.

No inspiraban aquellas frases la adulación ni el deseo de halagar a un determinado sector de opinión que es el que tiene en sus manos el florecimiento patrio, no; habían sido nacidas contemplando mil objetos de variadísimas modalidades artísticas, construidos por los competentes trabajadores de Asturias que de esta manera demostraban sus conocimientos y actividades. Brotaban los elogios de la contemplación de un plantel de artistas, la mayoría de ellos casi ignorados y otros muchos perdidos entre las brañas de nuestros montes, en las aldeas despobladas.

Es de tal transcendencia para la tranquilidad y el progreso de Asturias este Certamen que sería necesario estar comentándolo a diario porque diariamente descubre más interesantes perspectivas, y revela hasta qué grado ha sido acertada la idea de los beneméritos organizadores, laboriosos e inteligentes, que solo por amor al engrandecimiento de su rincón han emprendido una empresa de tan beneficiosas proporciones.

Van con este tres años de Certamen y ya empiezan a notarse los frutos de esta honrosa siembra.

Comenzó el primer Certamen como un tímido balbuceo circunscripto a las fuerzas de los obreros felguerinos; como un ensayo de lo que estos trabajadores podían y eran capaces de hacer en las múltiples manifestaciones del trabajo. Este primer intento evidenció que no se fiaba en falso y que era mucho lo que podía esperarse de los que en el primer intento rendían tan señaladas muestras de conocimientos y entusiasmos.

El segundo Certamen resultó un triunfo que en toda la provincia se recuerda con agrado, pues de todos los puntos acudieron obreros ansiosos de conquistar en lid honrosa el supremo galardón de las distintas secciones en que el concurso estaba organizado, y en el que las Fábricas de Trubia y de la Vega tenían una brillantísima representación.

Este de ahora será algo extraordinario. En él ya no compiten solos nuestros obreros. Deseosos de contrastar sus méritos anuncian d Madrid, de Cuatro Vientos, de Cartagena y de Cádiz, que vendrán otros obreros dispuestos a llevarse los primeros premios, cosa que les resultará un poco difícil, porque los nuestros saben probar que no son enanos en estos menesteres.

Todo hace, por lo tanto, esperar que este tercer Certamen vaya pregonando la suma de progresos de Asturias a través de toda España y es por lo mismo imprescindible que los donativos para premios de nuestros organismos representativos (Diputación y Ayuntamiento) sean con arreglo a la transcendencia de este acto digno de las mayores alabanzas.

C.

LA ETERNA INQUIETUD

NOVELA, POR

D. JUAN ANTONIO ONIEVA

UN VOLUMEN DE 340 PAGINAS

CINCO PESETAS

De venta en todas las Librerías

SEMILLAS

Casa Ronderos

Se recibieron las semillas para la presente temporada, frescas y de calidad inmejorables, de toda clase de hortalizas. Flores forrajeras. Arboles y arbustos.—Pidan catálogo que envía gratis, a la

CASA RONDEROS - Món, 26 - Oviedo - Teléfono 157

Relojería y Joyería de Antonio Barros

CIMADEVILLA, 14 - OVIEDO - TETÉFONO 3-38

Visiten esta casa, una de las primeras en esta plaza, que por su seriedad y entera garantía es la preferida del público en las operaciones de compra y venta de

ALHAJAS DE ORO, PLATINO Y BRILLANTES, PULSERAS DE PEDIDA DESDE 250 a 2.000 pesetas EN ADELANTE, TODAS DE POSITIVO VALOR

Se compran alhajas y monedas de oro, pagando todo su valor. No confundirse:

Casa Barros, Cimadevilla, 14 - Oviedo

Sección deportiva

EN SALAS

Luarca F. C., 1-Sporting salense, 1

El pasado domingo contendieron, en el campo de Faces y en partido amistoso, los equipos Luarca F. C., de Luarca, y el Sporting, de Salas.

Fué una lucha interesantísima en la que el equipo local logró un triunfo más, en la serie de los que de poco tiempo acá viene obteniendo, ya que empatar a un tanto, con un enemigo de la calidad del luarqués (reforzado, si no nos engañaron, con algún jugador ovetense) es verdaderamente difícil.

Desde el primer momento se vió la superioridad física y técnica de los forasteros, que, sin embargo, se estrellaron ante la valentía y codicia de los nuestros, que, de seguir así, les esperan días de gloria en las lides futbolísticas.

En el primer tiempo no hubo más que pequeños sustos, en ambas porterías, y alguna que otra jugada bonita, sobre todo aquella de nuestros equipiers despejando colosalmente y haciéndose con el balón, en combinado juego de cabeza, una de las veces en que nuestra portería se vió más comprometida y el tanto parecía inevitable.

A poco de iniciarse el segundo tiempo, los forasteros logran de una manera inexplicable, casi a lo Vallana, un goal que encoragina a los nuestros y hace que, a los cuatro o cinco minutos, el delantero izquierda, Rebaque, se haga con el balón y con un soberbio e imparable cañonazo, logre brillantemente el empate. La ovación que oyó fué mayúscula.

Y termina el partido sin que ambos equipos logren hacer el tanto de la victoria, quedando, pues, empatados a uno.

Resumen: una entrada regular que cubrió los gastos; un buen partido, sin líos ni protestas, en amigable camaradería, que agradó a todos, y una tarde buena para los hermanos Sánchez, que cada uno en su puesto (portero y defensa) hicieron proezas y lograron que nuestro equipo no fuera derrotado. ¡Ah! Y conste que en el segundo tiempo el Sporting jugó con solo diez equipiers porque Ginés tuvo que retirarse a causa de una lesión recibida

EN LLANES

Para el día 16 próximo está anunciada la interesante prueba ciclista del concurso organizado por el decano de la Prensa llanisca "El Oriente de Asturias", concurso que, según todas las trazas, constituirá un verdadero éxito, ya que reina gran entusiasmo entre los aficionados al referido deporte.

Pescaderías Modernas

Casa Central: Magdalena, número 5. Sucursal: Plaza del Progreso.—Servicio a domicilio y al interior de la provincia.—Pedir precios al Teléfono 5-92.

PESCADOS PARA HOY

Mero, lubinas, congrio, rubiel, rodaballo, merluza, lenguados, pescadillas de uno a dos kilos y pescadillas de enroscar.

MARISCOS: Langostinos.

EN EL HOSPITAL

Niño herido por un automóvil

Conducido por un auto llegaba ayer de mañana al Hospital un niño para quien se reclamaba asistencia facultativa, que le fué inmediatamente prestada por el médico y personal auxiliar de guardia.

Se le apreciaron heridas de importancia en el frontal y occipital, con gran desgarre de tejidos, que dejaban al descubierto el hueso.

Sufría además conmoción cerebral.

Su estado fué calificado de pronóstico reservado, disponiéndose que se le inyectara el suero antitetánico, como medida de precaución.

Después pasaba a ocupar una de las camas del pabellón de San Roque, destinado a niños.

Allí, cerca de la camita del herido, hallábase una mujer de aldea que parecía vestir reciente luto.

—¿Es usted la madre de este niño?—le preguntamos.

—No, señor; solamente vecina. He venido a acompañarle, porque su madre se halla en cama, pues dió a luz hace tres días y su padre ignora aún, sin duda, la desgracia ocurrida—nos contesta.

—¿Cómo se llama esta criaturita?

—Belarmino Trabanco. Tiene unos once años, próximamente, y es vecino de Meres.

—Usted sabrá lo ocurrido para que se halle en tales condiciones.

—Lo sé, aunque, en parte, por referencias.

—¿Tendría inconveniente en referirnoslo?

—Ninguno. Verá usted. Belarmino jugaba en la carretera con un aro de hierro. En esto, un auto, que dicen procedía de Infiesto, conduciendo dos señores que venían a Oviedo con motivo de la feria y de la corrida de toros, llegaba cerca del sitio donde el niño jugaba y el conductor quiso virar para no causar el atropello, pero el muchacho, viendo que el aro iba hacia el coche, sin reparar en lo que hacía fué temerario a recogerlo; entonces recibió el encontronazo, que le dejaba herido, como moribundo.

—Y, el coche, ¿paró entonces?

—A muy poca distancia, lo que prueban que no llevaba gran marcha. El mismo conductor y los señores que iban en el auto, se interesaron por la suerte del chico, y después de dar seguridades a su madre de que su hijo vivía, nos tomaron a éste y a mí en el coche, trayéndonos al Hospital.

—¿Conoce el nombre del chofer?

—No; pero desde luego él se dió a conocer a la familia de Belarmino. Es vecino de Infiesto y ha prometido venir esta misma tarde al Hospital a interesarse por la salud del niño.

—De modo que a conciencia de usted se trata de una lamentable desgracia.

—Sí, señor; motivada por la inconsciencia del muchacho que casi fué a meterse entre las ruedas delanteras del auto.

Policías y ladrones

¡BUENA REDADA!

Ayer era un día muy a propósito para defender su *negocio* los amigos de lo ajeno. Pero bien dice el refrán que el hombre propone y Dios dispone, porque nosotros hemos visto ayer nada menos que a trece camaradas *corredores de objetos*, que dice Arniches en su obra "¡Qué hombre tan simpático!". Estos trece *socios* se encontraban a buen recaudo en los calabozos del Gobierno Civil cuando nosotros acudimos a ellos con el fin de informarnos de lo sucedido.

Los primeros que vimos llegar fueron dos vecinos de la provincia de Vigo, que dijeron llamarse Alberto de la Ors (a) "El Sordo", y Luis San Cecilio (a) "El Luisito".

El primero traía un saco en la mano que al preguntarle el periodista para qué lo quería, respondió:

—Es la muleta.

—Cómo, ¿eres torero?

—Sí; pero yo toreo a los catetos con *pasta*, no con asta.

Habían sido detenidos por los agentes Boada y Velasco.

Más tarde llegaron Francisco García Murillo "El Parao", y Cesáreo Cecilio "El Cesarín", dos "pájaros" de cuenta que se pusieron a tiro del agente Sr. Hulton.

A la hora de la salida de los toros fueron sorprendidos dos puntos que se estaban *quedando* con un forastero que salía de la plaza en el momento de mayor apretujón. ¡Y cómo les gustan las *apreturas* a estos *muertos!*

Los agentes Sres. Sanz y Aguado los *muerden* y... ¡zás!: cuando estaban metiendo mano al defraudado espectador taurino, les echan la zarpa y los conducen a manos del Sr. Gobernador civil.

Pero estos dos aprovechados amigos llevaban en el bolsillo 473 pesetas, que a buen seguro habían sido *limpiadas* a cualquier feriero.

Estos dos sujetos se llaman Antonio Mateu Carrancho (a) "El Rubio" o "El Estuquista", que con los dos *nombres* juega, y Constantino Rodríguez Herrera (a) "El Moreno".

Y ya vamos a dar cuenta del resto hasta ¡trece! que fueron detenidos por los guardias de Seguridad.

Ha sido, como ven nuestros lectores, una buena redada.

No queremos terminar sin hacer resaltar que la policía ha dado ayer fe de vida y esperamos que no dejará de continuar desenvolviendo la misma actividad y celo que ayer hemos presenciado.

AUTOMOVILISTA.... ¡¡DETENTE

¿SABES LO QUE ES LA GUIA G-A?

PROFESIONALES

E. Grande del Riego Médico especialista de huesos y articulaciones. Diagnósticos y tratamientos por Rayos X y Radium. Diatermia. Electricidad. Horas de consulta: 10 a 12 y 3 a 5.—Toreno, 15. «Sanatorio Getino»—Teléfono 11-21.

Dr. Valvidares Vega Laboratorio biológico. Diplomado del Instituto Alfonso XIII y autorizado expresamente por este Centro para el tratamiento de la rabia en esta provincia. Bacteriología, autovacunas, Wassermann, análisis de sangre, orina, etc. Plaza del 27 de Marzo (Escandalera), 2, principal. Teléfono 3-15, Oviedo.

Dr. Alberto González Especialista en enfermedades de la Piel y Secretas, de las Clínicas de los doctores Aza y S. Covisa, en el Hospital de San Juan de Dios, de Madrid. Horas de consulta: De 10 a 12 y de 4 a 6; días festivos de 10 a 12. Santa Clara, 24, 2.°, Oviedo. Teléfono 199.

Sanatorio Santa Rita
Solo para enfermas nerviosas y mentales, alcoholismo, desmorfinización, etc.
Especialistas. D. Sixto Alvarez Armán y D. Laureano Sánchez Valdés (residente en el Sanatorio)
Psicoterapia, cura de reposo, electroterapia e hidroterapia
Salón de lectura, música, cine, jardines, capilla
Colloto-Oviedo Teléfono 778
Tranvía a la puerta

Dr. Miranda Especialista en enfermedades del corazón y pulmones. Ex-profesor de dichas enfermedades en el Instituto Rubio y en el Real Dispensario Antituberculoso María Cristina, de Madrid. Consulta: De 10 a 1 y de 3 a 5 (excepto los viernes). Uría, 72, 2.°—Teléfono 10-25.—Oviedo.

C. Tuero Muñiz Especialista en enfermedades del corazón y pulmones. De las Clínicas de Madrid. Horas de consulta: De 11 a 1 y de 3 a 5.—Calle del Peso, 12.—Teléfono 78.—Oviedo.

DR. FERNANDO MUÑIZ TOCA
ODONTÓLOGO DE LA BENEFICENCIA PROVINCIAL
TRASLADÓ SU CONSULTA DE ENFERMEDADES DE LA BOCA Y DIENTES AL NUEVO EDIFICIO DE LA PLAZA DE LA ESCANDALERA (ENTRADA POR ARCÜELLES, 39)
TELEFONO 9-74—OVIEDO—CONSULTA DE 9 A 1 Y DE 4 A 7

Leopoldo Escobedo Especialista en enfermedades de la Piel, Secretas y vías de la Orina. Horas de consulta: De 10 a 1 y de 3 a 5. Días festivos, de 10 a 1. Uría, 18, Oviedo. Teléfono 8-78.

Aurelio M. Romero
MÉDICO-DENTISTA
Plaza de la Escandalera, 2
OVIEDO

Fermín Pumares Especialista en partos, enfermedades de la matriz y de embarazo. Consulta: De 12 y media a 2 y de 4 a 5. Fruela, 14. Teléfono 521. Oviedo.

Nicolás Pérez Médico-Director del Dispensario Antituberculoso A. BUYLLA. Especialista en las enfermedades del corazón y de los pulmones. Consultas: De 10 a 1 y de 3 a 5. Uría, 60, principal. Teléfono 11-30, Oviedo.

J. González Granda Especialista en garganta nariz y oídos de la clínica del doctor Tapia.—Consulta de 10 a 1 y 3 a 5.—Independencia, 34.—Oviedo

Guillermo López Especialista en enfermedades de la Piel, Venéreo y Sífilis. De las clínicas de los doctores S. Covisa y Bejarano, del Hospital de San Juan de Dios y «Dispensario Azua», de Madrid.
Consulta de 11 a 1 y de 4 a 6. Plaza de la Constitución, 9, 2.°—Teléfono 6-15.—Oviedo.
Los jueves, consulta gratuita para pobres de 7 a 8.

Dr. Eduardo R. San Pedro
ESPECIALISTA
PIEL Y NERVIOSAS
URIA, 72, bajo.—Oviedo
Horas de 11 a 1
(Diaria menos los domingos)

Dr. Julio R. Fontán Especialista Estómago, intestino e hígado. De 10-12 y 2-4. Teléfono 10-88—Dueñas, 8 OVIEDO

Dr. Luis Azcoitia Del Hospital Trousseau de París. Especialista en enfermedades de los niños. Principado, 5. Teléfono 3-04. Oviedo.

Dr. Bermejo Especialista en enfermedades de Garganta, Nariz y Oídos. Uría, 56. De 10 a 12 y de 3 a 5, Oviedo.

Evaristo M. Radío
CIRUJANO-DENTISTA
San Francisco, 13, 2.°—Oviedo
Horas de consulta: de 9 a 1 y de 3 a 7

Ministerio de Educación, Cultura y Deporte

AYER, EN LA PLAZA DE BUENAVISTA

Ha llovido desde el principio al fin del festejo

EL EMPRESARIO

Hemos ocultado su nombre en toda nuestra campaña porque lo reclamaba su modestia. Pero ya la ocultación sería vana, porque la curiosidad pública descubrió el incógnito. Y como merece un aplauso nuestro, que es tributo de justicia, debemos dedicárselo con todos los honores.

Paulino Trufero es amigo nuestro casi desde la infancia, desde que llegó a este viejo solar procedente de otro también viejo y glorioso. Le conocimos en nuestras andanzas periodísticas, cuando empezábamos a balbucear con la pluma en la mano. Era un aficionado a toros, un aficionado entusiasta. Nosotros éramos también aficionados, acaso no tan entusiastas. De ahí nuestra amistad.

Y la amistad nos unió con fuerte soldadura. No se entibió jamás. Y la cultivamos hablando de toros, perdiendo muchas horas—como pierden todos los españoles—en discutir las faenas de un torero.

Paulino se pegaba al chibalete y levantaba las líneas que al día siguiente iban a recoger un pensamiento, una frase...

Nosotros le escuchábamos sus disertaciones taurinas, sus recuerdos de los días pasados por los campos de Salamanca... Y exclamaba alguna vez:

—¡Cuándo yo sea empresario!

Fué su propósito. Le acompañó toda la vida. Y aunque para ser empresario se necesitan muchas cosas, Paulino logró reunirlas todas. Y fué empresario, primero para festejos pequeños y luego para fiestas de mayor importancia. Su sueño lo ha visto realizado.

Pero también vió realizarse otro más simpático, más noble y generoso: el de emanciparse, el de pasar de simple obrero a patrono, como hoy lo es y está rigiendo un taller de mucho prestigio.

Es la voluntad del hombre que ha vencido. Celebrémoslo, aunque sea para provocar el enojo de los que han pretendido colocarle obstáculos en el camino para que no subiera al puesto que merecía su laboriosidad y su inteligencia. Pero Paulino está en el puesto ansiado y codiciado, y bien está en él, porque se lo ha conquistado paso a paso, con personal esfuerzo, sin zalemas ni charlatanerías.

Esta su faceta es interesante, y queda ahí registrada. ¿La de empresario? La conocen mejor todos los aficionados. Se ha lanzado al negocio con una decisión sorprendente. Hablan bien claramente los espectáculos por él organizados en las plazas de Oviedo y Gijón.

Es cierto que no le ha acompañado la buena estrella. En todas las ocasiones le ha llovido. Pero esto, que sería motivo más que suficiente para que otro renunciara definitivamente al negocio, le ha servido a él para adquirir nuevos arrestos y organizar festejos de más tronío.

Ahí tenemos el festejo de ayer. La plaza estaba vacante, y todos los anuncios eran de que no habría fiestas de toros este año. Y nuestro amigo, sin vacilaciones, se arriesgó en la empresa.

No ha sido solo ciertamente en el empeño, porque buscó la alianza de otro amigo y buen aficionado. Pero de él es el mayor mérito.

Por eso, aunque estimando muy de veras a su colaborador—de quien hemos de hablar en otra ocasión, ya que habrá de darnos más de un motivo para ello—queremos que estas primeras líneas nuestras vayan consagradas a él, y las reciba como testimonio del afecto que guardamos al amigo y de la simpatía que en nosotros ha despertado el empresario para quien desearíamos muchas satisfacciones y muchas pesetas...

EL TIEMPO

El factor tiempo es el que más nos inquieta a todos los aficionados ovetenses. Indudablemente habrá inquietado también al empresario, porque no creemos que nadie piense en la inversión graciosa de varios miles de duros en una corrida de toros. Pero el empresario no ha pasado por las congojas de otros que nosotros hemos conocido. ¡Es mucho empresario este nuestro amigo!

El tiempo no invitaba al optimismo. ¡Qué pocas veces podemos hablar de optimismos! Nosotros, que no llevábamos un pitoche en el festejo, sentimos verdadera preocupación por la amenaza del agua. Hemos pasado por pruebas semejantes.

Y no se detuvo en la amenaza. Ha amenazado y ha pegado firme. Porque los efectos han de sentirlos muchos.

A media noche del miércoles, para que nos hiciéramos demasiadas ilusiones, nos envió un anticipo de lo que más tarde nos había de remitir. Queremos decir que llovió con la gracia que ya se nos distingue a los de este pueblo.

Pasó el agua, y renació la esperanza en las horas de la mañana. Pero fué por pocas horas. A la verdaderamente crítica se desataron nuevamente las nubes. Pero no se presentaron enfurecidas, y esto ha sido lo peor. ¿Nos explicamos? Pues que ha restado adeptos a la corrida en número considerable y en cambio no ha impedido que aquélla se celebrara. Porque con la suspensión, aun sin olvidar la serie de inconvenientes que tal resolución ofrece, siempre permite la esperanza en un día mejor. La furia de las nubes vino más tarde, cuando se lidiaba el último toro y luego se inició el desfile. ¡Qué desfile! Hemos tenido que pasar bajo un diluvio.

Así ha sido la tarde de ayer, una tarde más de recuerdo desagradable para empresarios y aficionados.

No digamos que ha sido una verdadera lástima agua tan inoportuna. Tratándose de corridas de toros el agua es siempre inoportuna, molesta, desagradable. Pero lo ha sido singularmente porque el ambiente no podía ser más favorable para el festejo. Los pueblos de la provincia habían hecho propósito de contribuir al mejor aspecto de la plaza y a tal fin llegaron centenares de asturianos. Creemos no equivocarnos al asegurarlo, porque las calles principales de la ciudad aparecían desde medio día materialmente cuajadas de público.

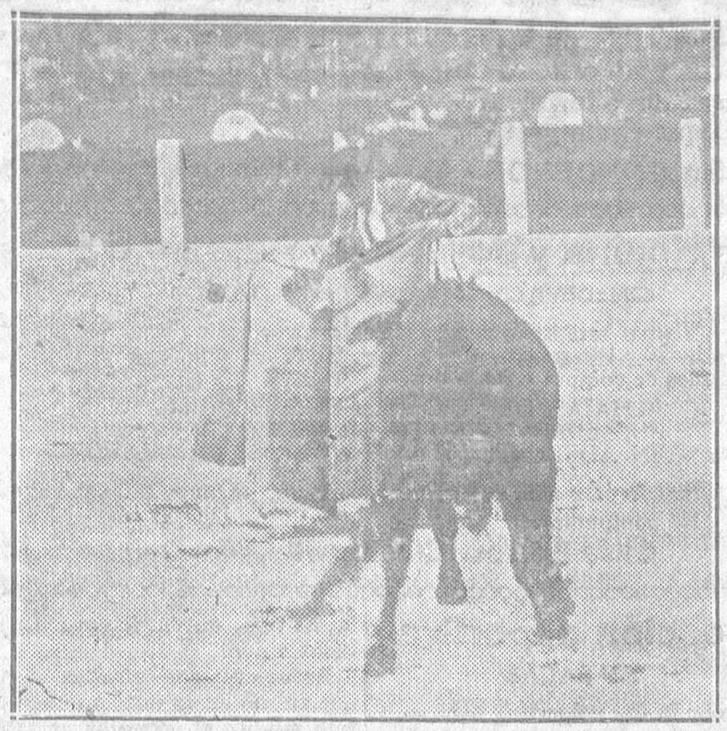

Agüero toreando de capa *Fotos Mena*

Pero la alegría, esa alegría que solo existe en las horas anteriores a la corrida, había desaparecido. Y cuando la alegría falta el espectáculo pierde su atractivo.

Sin embargo, hay que reconocer que el número de los estoicos ha sido bastante crecido. En la plaza hemos visto mucha gente, mucha más de lo que podíamos habernos presumido. Pero entiéndase—todo hay que decirlo, porque entra la malicia en seguida a bucear tras el empresario—que no pudo evitarse que haya pérdidas. La corrida las tiene y de bastante consideración. Hay que deplorarlo por los amigos empresarios.

DESDE LA BARRERA

Llegamos a la plaza cuando apenas ocupaban los tendidos medio millar de personas. ¡Qué desastre!—nos dijimos. Pero luego nos fuimos tranquilizando. Nos tranquilizaba el público que iba engrosando las filas.

Lo contemplábamos desde la barrera. No era nuestro puesto habitual. Los periodistas de aquí no escribimos desde la barrera. Se nos reserva otro asiento. Pero ayer lo abandonamos para atender la amable invitación de los queridos propietarios de la plaza. Y desde su barrera asistimos al espectáculo.

El puesto era excelente, pero no nos ha servido para librarnos del agua, que hemos tenido que soportar durante toda la corrida.

EL GANADO

Comenzada la fiesta con tales auspicios ya habrán adivinado los lectores que no nos hemos divertido. En efecto, ni aún en los ratos que no molestó tanto la lluvia pudimos ver cosas alegres o artísticas.

Había que contar, en primer término, con el elemento toro. Cuando no hay toros, no hay toreros, aunque se dé el caso frecuente de que cuando hay de los primeros no tenemos tampoco de los segundos. Esto ocurre, por desgracia, casi todas las tardes.

Pero ayer no hubo toros. Hay que confesarlo. Toros de nervio y de codicia.

La salida de todos, desde el primero al sexto, han ofrecido las mismas características. Salida de toro abanto, que siembra el desorden y apelotona a las cuadrillas, sin que la gente se dé ya mano para enderezar las cosas. Por eso el barullo fué constante, el desconcierto ininterrumpido y el abuso tenaz, porfiado. Todos parecían uno y lo mismo.

El toro no estaba mal presentado. No necesitábamos afirmarlo nuevamente. Cualquiera de ellos cumplía las condiciones. Pero hay que pedir más. Eso ya no nos interesa tanto en la plaza como las condiciones de lidia.

No puede negarse poder al salmantino. Es verdad que lo tuvieron. Pero al poder debe acompañar el estilo, es decir, la codicia en la pelea, la fortaleza pegajosa del toro que se crece, que parece sacar nuevas energías a cada acometida. El toro que hace la pelea pronta, que se pega y derriba, y se revuelve en un solo tercio ¿dónde está?

El salmantino sintió el hierro, se encogió, se acobardó y se hizo tardo para cumplir al fin.

El quinto comenzó pegando bien en las dos primeras varas, pero un defecto en la vista deslució sin duda el resto de la lidia.

En el segundo tercio se arrancaban y derrotaban fuerte, obligando a los de los rehiletes a tomar precauciones.

En el tercio final no permitieron tampoco grandes lucimientos porque había que ahormarles la cabeza que echaban por los suelos.

Nos quedamos, pues, con las ganas de ver una buena corrida del nuevo ganadero.

EL MALAGUEÑO

Poco favorecidos los espadas por la tarde—que se mantuvo en contínua lluvia—esta circunstancia habría de atenuar siempre los efectos de una crítica que quisiera ser severa. Nosotros, por este motivo, y además porque pedimos para los toreros reses que embistan derecho, con gallardías de toro bravo, aunque veamos al matador desaliñarse, acobardarse o huir ante el toro de nervio en su bravura, de temperamento en su codicia, no queremos ser severos. Sería, por otra parte, pedir peras al olmo.

Fuentes Bejarano—el substituto de "Chaves", que faltó a su compromiso—no hizo cosas notables. No podía hacerlas. Pero no nos ha defraudado el conjunto de su trabajo. ¡Tan poco esperábamos de él!

Pero una cosa tenemos que echarle en cara. Su excesiva complacencia con los compañeros o su falta de energía como director de lidia. ¡Cómo se van olvidando estas cosas!

Porque ¿cómo tolerar sino que habiendo en plaza dos picadores permitiera suspender la lidia para dar tiempo a la salida de otros dos, por un capricho del matador bilbaíno?

Al primero no pudo torearlo de salida. El salmantino se enfrentó con los caballos, y después de causar dos bajas en la cuadra, tuvo ocasión de abrirse de capa el torero.

Sería necio negar que el malagueño es un torero de buen estilo. Lo apreciamos nosotros, aunque no en toda su belleza, por el modo de jugar los brazos y de llevarse y recogerse al toro. Hay suavidad, hay temple y finura, gracia de torero de buena escuela. Porque no lo es el que se pega los brazos al cuerpo y torea más con éste que con el capote. ¡Vaya estilo más feo de torear!

Administró Luis cuatro lances a la verónica, apuntando nosotros como excelente uno. El toro se revolvía mal.

Y esto ha sido lo mejor que ha podido hacer con la capa, porque el siguiente suyo no dejó siquiera colocarse para torear. Por eso se limitó a recogerlo con unos lances eficaces a fin de ponerlo en suerte.

Aunque el toro no permitía florituras, logró colocar en el cuarto un buen par de frente, haciendo alarde de habilidad y buenas facultades. Al repetir prendió un solo palo.

Las faenas de muleta han sido por su mismo estilo. Brevísimas las dos y sin ningún rasgo saliente. La tendencia era la de aliñar.

Para el primero necesitó un pinchazo, al que siguió otro sin soltar el arma, y para final de la perfiladura una estocada delantera y tendida, sin pasar el "fielato".

Descabelló al segundo intento, y sonaron algunas palmas.

Descompuesto el muchacho, porque desde un tendido le habían lanzado una provocación injuriosa, se lió con el cuarto en media docena de muletazos, y, perfilándose largo, pero con rectitud, dejó una estocada tendida, intentando luego el descabello en cuatro ocasiones.

También hubo palmitas.

El torero se "cubrió", y es más de lo que nosotros esperábamos. Por eso no nos enfadamos con el espada malagueño.

EL BILBAINO

En cambio, esperábamos bastante más de este elogiado matador. Por lo menos un poco de buena voluntad. ¡Pero vaya usted a pedir cosas a estos mocitos cuando tienen por delante unas docenas de corridas contratadas! A despachar, a administrarse, a pegar de vez en cuando un estironcito para que nos jaleen. Esta es la historia de estos muchachos, que en nada se parece a aquellos que todos recordamos y que se partían el pecho con la espada. El que no debe recordarlos es Martín Agüero.

Sereno y valentón, se nos presentó en unos lances al segundo. Pero la dicha dura poco. Y nosotros nos complacemos con la mínima, sobre todo tratándose de Agüero, a quien no habíamos reconocido—porque otros no se los reconocieron y en los tales nos inspirábamos—méritos sobresalientes con el capote. ¿Pero en lo demás? En lo demás debíamos esperar y en todo caso exigir. Pero esperamos en vano, y la exigencia ha de tomarla él por inútil. Está hoy demasiado envanecido.

Habíamos adivinado en un matador que casi empieza ahora su carrera y que quiere llegar a la cumbre el propósito firme de quitarse estorbos. Por tal tenemos nosotros a los subalternos cuando el jefe se las entiende, muleta en mano, con su enemigo. ¿Lo hizo así el joven Martín? O nos quedamos ciegos o nosotros no vimos tal. Lo que vimos fué que apenas tanteado con la flámula, concedió de buen grado beligerancia a los suyos. Y así resultó la faena. Una faena casi a pico de muleta.

¿Y matando? Pues matando el bilbaíno no mejoró el cuadro. Precisamente donde dicen está su fuerte, y así habrá de ser, aunque a nosotros nos haya pasado desapercibido.

Se alivió lo que pudo y señaló un pinchazo. Volvió a la carga con las mismas agravantes e idéntico resultado, desconcertándose el de Vizcaya. ¿Tan pronto perdemos la serenidad, amigo? Otro pinchazo sin esfuerzo alguno y para final media estocada tendida.

Sonaron palmas y pitos.

En unos lances embarullados al quinto sufrió un pisotón del toro, torciendo el gesto dolorosamente el matador.

Nos gustó algo más con la muleta en este salmantino. Había que obligarle con el trapo y con el cuerpo y le obligó; pero fué una escena tan rápida, que apenas nos dejó impresión alguna.

También se enmendó algo al entregarse con el estoque, dejando el arma ligeramente tendida. Descabelló a pulso. Y se acabó lo de Martín Agüero.

No es gloria precisamente la que se ha ganado el muchacho; y aunque no puede arrebatársele lo bien adquirido, fuera de duda está que ha defraudado muchas esperanzas. Las esperanzas de los que pedían tan sólo voluntad de agradar y de vencer.

EL MEJICANO

Si no tuviéramos ya infinitas pruebas de convencimiento sobre lo fácil que resulta a un torero conquistar al público, hacerse con su voluntad y arrancarle el aplauso en todo instante, tendríamos una flamante en el espada mejicano Juan Espinosa, *Armillita*.

Por lo valiente en lo que de valiente pudo lucir, y por una voluntad apreciable en todos sus movimientos y en todos sus lances, *Armillita* obtuvo el aplauso más espontáneo, sincero y caluroso. Nos complacemos en proclamarlo, porque nosotros nos damos a partido enseguida en la plaza cuando tropezamos con un hombre de buena voluntad.

Y a *Armillita* sólo puede juzgársele por su actuación en un toro. En el otro bastante hizo con despacharlo pronto bajo una lluvia torrencial.

Nosotros lamentamos el incidente del agua, porque había renacido la esperanza de que el valeroso muchacho iba a mejorar lo hecho en el anterior. Pero no pudo ser. Era imposible que fuera.

Valiente estuvo, y asimismo quieto, en cinco lances al primero. Los aplausos fueron prolongados. No nos agrada su estilo de torear, porque no hay soltura de brazos ni elegancia de línea. Pero contentémonos con lo que el hombre dá pródigamente.

Para dar variedad a la lidia, que iba discurriendo con monotonía desesperante, hizo un quite vistoso en su primero, en el que intercaló unas preciosas gaoneras y un farol.

Hubo expectación al coger los palos. Era una expectación lógica, aunque ya nos barrutábamos que no estaba el guisado bien preparado.

La preparación fué vistosa. Llegó bien la primera vez y colgó un palo. Al repetir clavó los rehiletes en lo alto. Faltó "género" para cosa más sabrosa.

Armillita no quiso adláteres a su lado. Se bastaba él solo. Y se bastó, en efecto, en toda la faena, en la que instrumentó pases ayudados por bajo, equivocándose algo porque el toro ya humillaba demasiado. Cambió después para dos pases de pecho, cerca en todo instante, tranquilo, sereno y queriendo dominar, hacerse con el bruto.

Al iniciar un pase, confiado, derrota el salmantino y le prende por la pechera de un pitonazo, destrozándole los bullones. Se encoragina Juan Espinosa y dá unos rodillazos de efecto para el buen público. Se le aplaude.

Entra decidido y deja una estocada entera y caída, saliendo el mejicano con ligereza de pies, Repite la suerte de matar para un pinchazo, y cuando aún el toro tiene que "desollar" se resuelve por el descabello, no acertando hasta el quinto golpe.

El final deslució el conjunto sobrio de una faena de cerca y apretada, e hizo perder al muchacho la ocasión de recibir una larga ovación.

En el otro toro, el que cerró plaza, no le fué posible hacer nada. ¿Cómo pretenderlo con el agua que caía? Pero este incidente no ha sido obstáculo para que el público saliera bien impresionado de su trabajo y le espere con simpatía.

Armillita no puede pedir más.

Salimos del circo chorreando agua. Y como el deber nos llamaba en otra parte, tomamos la carretera sin que la lluvia cesara. Gracias a un querido amigo que nos recogió en su automóvil pudimos librarnos de un remojón mayor.

¡Gracias, José Antonio!

BANDERILLA.

Banda del crucero «Príncipe de Asturias»

A las cuatro y media de la tarde celebrará mañana una reunión en el domicilio de la distinguida dama doña Isabel de Maqua, viuda de Menéndez de Luarca, la Junta pro bandera del crucero "Príncipe de Asturias".

Tratará de asuntos de importancia y asistirán las autoridades, entre ellas el señor Alcalde de Gijón.

LEA USTED La Voz de Asturias

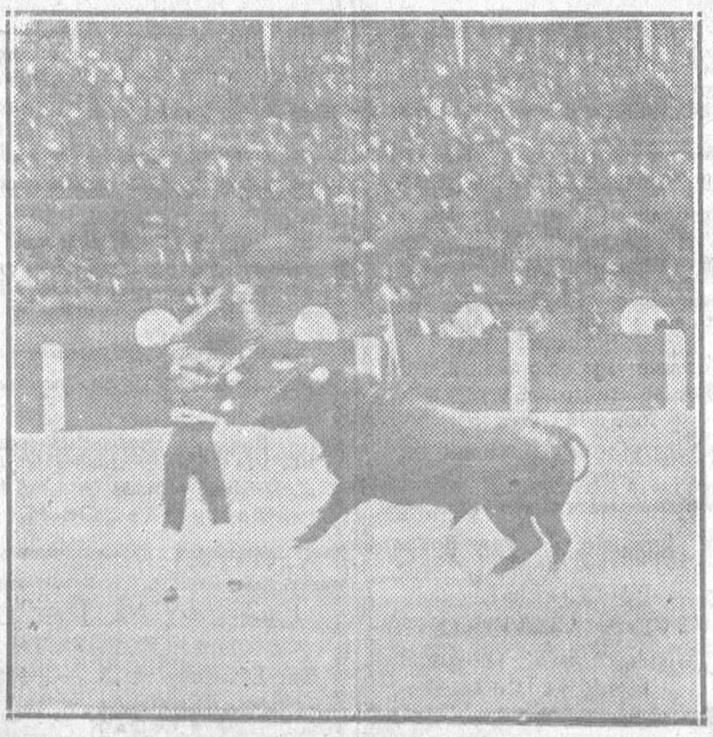

«Armillita» en un par de banderillas

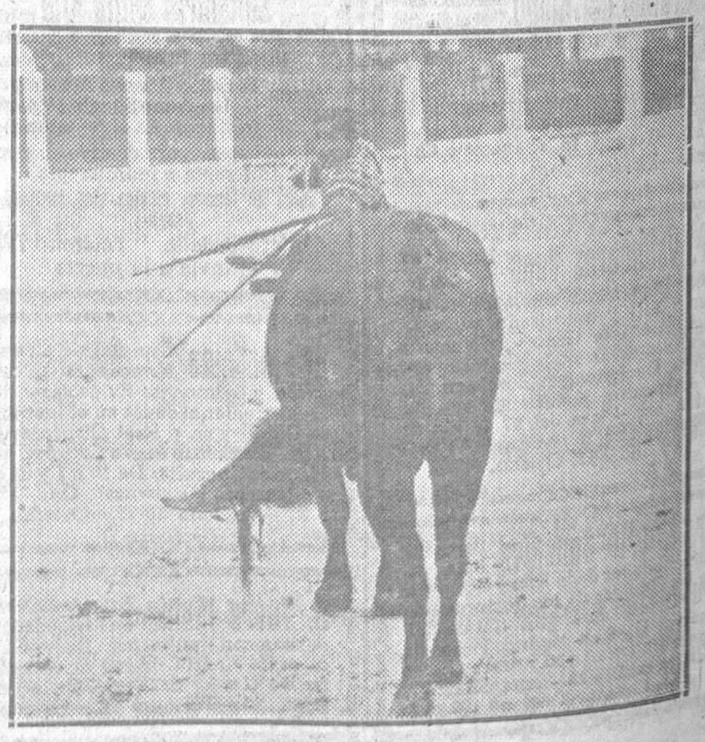

«Armillita» entrando a matar

Ministerio de Educación, Cultura y Deporte