LA CORRESPONDENCIA DE VALENCIA

10 céntimos — DIARIO INDEPENDIENTE DE LA NOCHE — 10 céntimos

Año LIII — Núm. 21.371 | Fundadores: Marqués de Santa Ana y Peris Mencheta | Jueves 18 de diciembre de 1930 | Redacción. . . . . / Administración. . . . CALLE DE MIÑANA, 7 y 9 Apartado 147. | Teléfonos: Inter. núm. 14.759.—Urb. 10.315

Alrededor de los últimos sucesos

Van conociéndose nuevos detalles de lo sucedido en toda España

ALCALA ZAMORA, DECLARA

Ante el coronel de artillería que instruye sumario por los sucesos de Cuatro Vientos declaró el señor Alcalá Zamora.

Manifestó que era autor de los manifiestos y de la organización de todo el movimiento, y como de haber triunfado él sería el jefe del gobierno, recaba la responsabilidad con todas sus consecuencias.

NOMBRAMIENTO DE JUECES

Además del coronel don Manuel Romerales Quintero, han sido nombrados jueces instructores para los procedimientos consiguientes a los sucesos de Cuatro Vientos, el general don Luis Lombarte Serrano y los comandantes don Carlos Herbella, don José Ruiz Morales y don Rafael Gómez Sevilla.

LA INDISPOSICION DEL JEFE DEL GOBIERNO

El general Berenguer pasó la noche anterior con bastante fiebre.

Aunque a primera hora de la mañana rebajó bastante, el general Berenguer no abandonó el lecho en todo el día.

Sólo recibió en sus habitaciones al director general de Seguridad.

REVISTA DE FUERZAS

Acompañado del jefe de su casa militar estuvo ayer el rey en el campamento de Carabanchel y cuartel de artillería allí establecido, siendo recibido por las autoridades militares, jefes y oficiales.

Revistó las fuerzas y recorrió las dependencias, y después, en la sala de oficiales, le fueron presentados todos los que allí prestan servicios.

Seguidamente visitó el cuartel de Ingenieros, regresando luégo a Madrid.

LOS MINISTROS VUELVEN A REUNIRSE

A las ocho de la noche llegaron al ministerio de Ejército todos los ministros, a excepción de los de Hacienda y Gobernación.

Separadamente bajaron de las habitaciones particulares del general Berenguer, adonde fueron a saludarle e interesarse por su estado de salud.

Después hasta las nueve y cuarto de la noche estuvieron reunidos en el despacho del presidente, cambiando impresiones.

El general Goded estuvo despachando con el presidente en sus habitaciones particulares.

Al terminar el despacho habló con los periodistas, a los que dijo contestando a preguntas que se le hicieron por éstos que las noticias que se recibían eran satisfactorias; pero que no podía decir más, pues él a quien daba noticias era a los ministros, y a éstos era a quienes debían preguntar los periodistas.

Añadió que el presidente se encontraba muy mejorado, y que mañana seguramente (por hoy jueves) abandonará el lecho.

A las nueve y media de la noche los ministros abandonaron el ministerio de Ejército separadamente.

El ministro de Economía dijo que la reunión que habían tenido había sido un cambio de impresiones, y que durante la misma habían leído la nota que envió el ministro de la Gobernación y que facilitaría después a la prensa.

Agregó:

«Hemos compulsado las noticias que aquí se reciben, que son las que envían los capitanes generales, que están de acuerdo con las que envían los gobernadores civiles al ministerio de la Gobernación.»

El último en salir fué el ministro de Fomento, que dijo que hasta el momento presente iban extraídos once muertos a consecuencia del accidente ferroviario de la línea de Gijón a León.

Que el número de heridos asciende a 18 ó 20

«Supongo — añadió — que el director de Ferrocarriles se encontrará ya en el lugar del suceso.»

Los periodistas preguntaron si tenía noticias de la comida que habían celebrado los elementos constitucionalistas, y contestó:

—Sí, he tenido noticias de que habían almorzado juntos algunos políticos.

Los periodistas le dijeron que entre ellos se encontraba don José Sánchez Guerra, y el ministro preguntó:

—¿También don José?

—Sí — contestaron los reporteros— y con él don Melquiades y los señores Burgos Mazo, Villanueva y Bergamín.

Después los periodistas le pidieron impresiones sobre la referencia que habían hecho pública dichas personalidades después de comer, y el ministro contestó:

—Yo no soy más que ministro de Fomento.

LISTA DE HERIDOS

Jaca.—La lista de heridos en los pasados sucesos es la siguiente:

De las fuerzas leales:

General gobernador de esta plaza don Manuel de las Heras, con herida en la muñeca del brazo izquierdo, calificada de grave.

Teniente coronel de Estado Mayor don José Martínez Cajén, con una leve erosión en la rodilla derecha.

Teniente de la Guardia civil don Juan Iñíguez González, herido de arma de fuego en los dedos de la mano derecha y en el muslo derecho, sin orificio de salida. Menos grave.

De las fuerzas rebeldes:

Del regimiento de Infantería de Galicia número 19:

Maestro armero Telesforo Urdongaray, con herida leve en la región dorsal.

Suboficial Francisco Ruiz, menos grave, en la nalga izquierda.

Sargento Luciano Gonzalo López, herido en el pie izquierdo, leve.

Cabos:

Luis García López, fractura de la tibia, grave.

Manuel Exar Mateu, en el tarso izquierdo, grave.

Angel Jacobo, leve.

Soldados:

Valentín Barrera, herido en el pecho, grave.

Antonio Crespo Nicolau, herido en la pierna izquierda, grave.

José Borrué, leve.

Rafael Pantova Serrano, en la tibia, grave.

Santiago Lahoz, en el brazo, leve.

Rogelio Teller, leve.

Juan Marín, en el brazo y en la espalda, grave.

José García Millán, en el brazo, muslo, pie y cabeza, grave.

Hermenegildo Jiménez, leve.

José Guillermo Lesac, leve.

Eladio Pérez, leve.

Julio Pascual, menos grave.

Elías Martínez, menos grave.

Batallón de la Palma:

Cabos:

Lorenzo Casasnovas, leve.

José Puértolas, pronóstico reservado.

Soldados:

Julio Baldellou, fractura del fémur, grave.

Julián Mancho, menos grave.

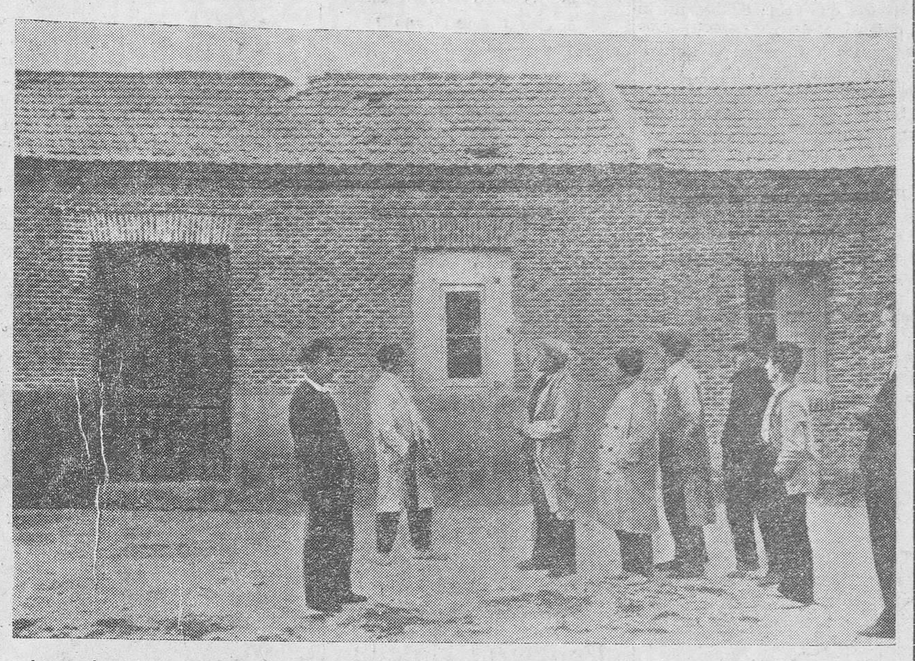

Los vecinos de las poblaciones próximas a Cuatro Vientos contemplando los efectos del cañoneo en los tejados de sus hogares

LO DE ALICANTE

Alicante.—Ayer a mediodía reinaba tranquilidad.

Un piquete del regimiento de la Princesa, mandado por un oficial, recorrió los comercios, invitando a los dueños a abrir sus puertas.

Así lo hicieron, pero poco después volvieron a cerrar.

Se había anunciado para esta tarde la llegada de una bandera del Tercio, pero se cree que está detenida entre las estaciones de Elda y Villena, por estar cortada la vía.

Alicante.—La Policía ha clausurado los centros republicanos y ha practicado la detención de varios significados sindicalistas y comunistas.

El rápido de Madrid ha llegado con hora y media de retraso, a consecuencia de la interrupción de la línea férrea registrada en las inmediaciones de Elda.

La Guardia civil patrulla por las calles.

En Monóvar fueron detenidos cinco individuos, y en Elda, los componentes del Comité revolucionario.

A las cinco y media llegó a Elda la bandera del Tercio, en el momento en que los revoltosos se hallaban en la estación, en donde se habían hecho fuertes, después de destrozar las comunicaciones telegráficas y telefónicas.

Los legionarios penetraron en el pueblo, montando las ametralladoras y disolviendo las masas.

Los trenes circularon con normalidad, pero las comunicaciones directas con Madrid están cortadas, por lo que se habla con derivación a Valencia.

EN REINOSA SON MUERTOS TRES REVOLTOSOS

Santander.—En Reinosa un grupo de huelguistas quiso desarmar a una pareja de la Guardia civil, y otros dos guardias dispararon contra el grupo, matando a tres revoltosos.

En la capital el día transcurrió normalmente. No circularon los tranvías, abriendo únicamente las puertas las tiendas de ultramarinos y panaderías.

No se publicaron periódicos, a excepción de una hoja de «Diario Montañés».

En Barcelona

LO QUE DICE DE LA HUELGA EL GOBERNADOR

El gobernador civil dijo a los periodistas que el paro tal vez se reduzca algo a primera hora de la mañana de hoy.

El aspecto de la ciudad es de normalidad.

En San Feliu de Llobregat y en San Baudilio se reanudó el trabajo, y en otras poblaciones el paro se desenvuelve pacíficamente.

Ayer mañana el paro fué absoluto en el muelle de carbón, pues no acudieron los obreros al trabajo.

En las operaciones de carga general se trabajó escasamente.

EL CAPITAN GENERAL SUSPENDE «EL DILUVIO», «LA PUBLICITAT» Y «LA NAU»

El capitán general dijo que el aspecto de la ciudad era el normal, pero que únicamente existía el paro en el ramo de construcción, y que si no fuera por la presencia de las tropas en las calles, nadie podía decir que pasaba nada en Barcelona, pues circulan camiones, carros, y ha abierto el comercio.

«Anoche tuve noticias de que hoy no se publicarían «El Diluvio», «La Publicitat» y «La Nau», por solidaridad con el movimiento actual, y yo, por de pronto, he decretado la suspensión durante diez días a dichos periódicos.

Dijo también que había asistido al acto de descubrir el busto a Bolívar, que se ha efectuado en el recinto de la Exposición.

También manifestó que tenía noticias del resto de España.

EN GERONA Y LERIDA

Comunican de Gerona que inmediatamente después de la declaración del estado de guerra se hizo cargo del mando el gobernador militar general De la Torre.

También en el tren ligero salió para Barcelona una compañía del regimiento de infantería de Asia número 55.

Asimismo por la noche se esperaba el paso con dirección a Barcelona de una compañía del regimiento de San Quintín.

La tranquilidad en la provincia de Gerona es absoluta.

—

De Lérida dicen que continúa el paro absoluto en los talleres y comercio, así como el tránsito rodado.

Fuerzas del regimiento de Navarra y de la Albuera patrullan por las calles.

MOVIMIENTO DE FUERZAS

Llegaron a Barcelona fuerzas de las guarniciones de Figueras, Gerona y Tarragona, en las que figuran una compañía del regimiento de San Quintín, una compañía de Asia y dos compañías de Luchana.

Estas fuerzas se destinaron a distintas zonas de la capital.

Han regresado de Zaragoza las baterías que salieron de esta plaza con motivo de la sublevación de Jaca

UN TELEGRAMA. — SUSPENSION DE PERMISOS

El capitán general ha recibido el siguiente telegrama del ministro de Ejército:

«Todos los desplazamientos de fuerza que se haga con motivo de las actuales alteraciones de orden público, así como los de generales, jefes y asimilados que aisladamente desempeñan comisiones de servicios de igual causa, tendrán derecho a plus reglamentario.

—

El gobernador militar ha publicado la siguiente orden de plaza:

«Quedan suspendidos hasta nueva orden permisos generales, jefes, oficiales y tropa de esta guarnición.»

REGISTROS Y CLAUSURA

Se presentaron en el aeródromo que en Prat de Llobregat posee el señor Canudas unos números de la guardia civil, los que después de someter a un interrogatorio al expresado aviador, así como a los mecánicos que prestan allí sus servicios, ocuparon el aeródromo.

También se presentó la policía en el domicilio social de Acció Catalana, sito en la calle de Cortes, donde efectuó minucioso registro, que al parecer no dió resultado.

Por orden de la autoridad militar ha sido clausurado el local de Acció Catalana.

También ha procedido la policía a clausurar el Centro Republicano de Puerta Ferrisa y los domicilios de todos los Sindicatos Unicos.

LA SITUACION

Los obreros, en su mayoría, salen al campo, aprovechando el buen tiempo, y otros circulan por la población en actitud pacífica.

Se ha solicitado del gobernador militar la libertad de los detenidos durante estos días, contestando que serán libertados si no están sujetos a procedimiento.

Entre los detenidos en Lérida figuran el ex alcalde popular Humberto Torres, el miembro de Acció Catalana y director del periódico «La Jornada», don Ramón Xiruqueda, el señor Jaque y el médico señor Godax

—

De Tarragona dicen que la normalidad por que atraviesa estos días el país no ha repercutido allí, pues han sido infructuosos cuantos trabajos han hecho ciertos elementos para llegar al paro.

De otros pueblos se tienen noticias de que la normalidad es absoluta, exceptuando Reus, donde no han acudido al trabajo los obreros.

DETENCION DE CICLISTAS

La policía tuvo conocimiento de que varios individuos montados en bicicletas iban por la ciudad arrojando tachuelas al suelo con objeto de que reventasen los neumáticos de los automóviles.

Inmediatamente se ordenó detener a todos los ciclistas y que sólo quedaran en libertad los que determinaran los servicios que iban prestando.

UNA ACLARACION

Anoche el capitán general dijo a los reporteros que tenía que hacer algunas declaraciones respecto a lo manifestado por la mañana, en relación con la suspensión impuesta a dos diarios locales.

Dijo que respecto al diario «La Nau» no le había impuesto la sanción porque dicho rotativo salió por la noche, y no se hallaba comprendido en la sanción de los otros suspendidos por diez días.

Respecto al estado de la huelga, dijo que había paro parcial y que se va al camino de la normalidad, pues las noticias son satisfactorias.

«Puedo asegurarles que no se ha alterado el orden público en ninguna parte.»

LA LEY MARCIAL

Durante la vigencia de la ley marcial, en los sitios estratégicos de la ciudad han montado guardia algunas compañías de ametralladoras.

La situación es muy tranquila.

En provincias

Los periódicos de la noche publican los siguientes telegramas de su servicio:

«León. — Continúa el paro general, aunque con menos intensidad.»

—

Lérida. — Por la tarde se intensificó la circulación de carros y camiones.

A última hora acudieron fuerzas de la guardia civil a la barriada de San Martín, por tenerse noticia de que algunos individuos ejercían coacciones cerca de los tranviarios para que abandonasen el servicio.

A la citada barriada marcharon baterías de artillerí par dar un paseo militar.

El somatén ha recibido orden de estar dispuesto para poder ser utilizados sus servicios en un momento dado.

—

Cuenca. — La población ofrece su aspecto normal.

El comercio abrió sin incidentes.

Una comisión de patronos visitó al gobernador, prometiéndole reanudar hoy jueves el trabajo en todos los oficios.

La huelga puede estimarse terminada.

—

Salamanca. — La población ofrece su aspecto normal.

No ha habido el menor incidente.

Los tipógrafos del «Adelanto» acordaron presentarse hoy jueves en los talleres.

Guardia civil y soldados de caballería vigilan las vías públicas.

Se espera que la mayoría de los obreros reanuden el trabajo espontáneamente.

—

Avila. — El Comité de huelga se reunió y acordó dar por terminado el paro.

La tranquilidad es absoluta.

Se trabajó en todos los talleres, excepto en las obras de construcción.

—

Bilbao. — Sigue la tranquilidad.

Las fuerzas vivas publicaron un manifiesto invitando a la reacción contra la huelga.

Las autoridades clausuraron el Centro Vasco, el Círculo Socialista y el Casino Republicano.

En Burceña un grupo colocó una traviesa en la vía del tranvía.

La retiró la guardia civil.

No hubo incidentes y la situación es normal.

—

Cartagena. — Desde el lunes a última hora de la tarde, en que se declaró el estado de guerra hay absoluta tranquilidad.

El gobernador militar de Huesca, general Las Heras, herido en los sucesos de la sublevación de Jaca

Una sección de tanques dispuesta a dirigirse al aeródromo de Cuatro Vientos antes de enarbolar bandera blanca el destacamento

No ha habido ningún incidente.

Por estar en huelga los tipógrafos no se publicaron periódicos; pero no se interrumpieron los trabajos en el arsenal de La Constructora ni en los demás centros obreros importantes, excepto en la fábrica de cristal.

Sólo están cerrados algunos cafés y unos cuantos comercios.

Fuerzas del ejército custodian los edificios públicos, Bancos, etc.

La guardia civil vigila por las calles.

De madrugada fueron detenidos los individuos que integran el Comité republicano y elementos destacados socialistas y sindicalistas que componían la comisión que el martes pidió al alcalde la dimisión del gobierno.

—

Logroño. — Los establecimientos permanecieron cerrados durante la mañana.

Fuerzas de guardia civil y Seguridad prestan servicio de vigilancia en las calles.

En las primeras horas de la tarde un comisario y varios agentes ordenaron el levantamiento de los cierres de comercios y cafés.

Se prohiben grupos.

La circulación se hace únicamente por determinadas direcciones.

La población recobra la tranquilidad.

—

Orense. — Ejercen vigilancia en las calles fuerzas de la guardia civil en infantería.

El comercio abrió, como los cafés y otros establecimientos.

El abasto fué normal.

—

El Ferrol. — Los obreros de La Constructora Naval acudieron al trabajo sin secundar los chisoazos de huelga de otras partes.

A La Coruña marchó el torpedero «A».

El paisano José Maceira Losada fué juzgado ayer miércoles en Consejo de guerra por el delito de agresión.

La sentencia se hará pública cuando la apruebe la superioridad.

—

Vitoria. — La tranquilidad es completa.

En las fábricas se trabajó normalmente.

Algunos grupos huelguistas pasean por las calles en actitud pacífica.

El gobernador militar ofreció a los dueños de fábricas de pan soldados de Intendencia si los precisan.

El conflicto se considera resuelto

No hubo incidentes desagradables.

—

Jaén. — Terminó la huelga general.

Se reintegraron al trabajo la mayoría de los obreros.

Continúan las patrullas de la fuerza pública.

—

Sanlúcar de Barrameda. — El conflicto de obreros viticultores quedó resuelto por medio de una fórmula de arreglo.

Hay tranquilidad absoluta.

Empezaron a funcionar los cines.

—

Zaragoza. — La normalidad se va restableciendo paulatinamente.

Todos los taximetros circulan, y también numerosos carros y camiones de transportes.

Se trabajó en algunas obras de albañilería y en algunas fábricas y talleres.

En las azucareras y alcoholeras entraron al trabajo todos los obreros.

Igualmente en la fábrica de vagones de Escoriaza, aunque tiene el personal incompleto.

Por la tarde se presentaron todos los tranviarios en las cocheras para sacar los tranvías.

No hubo actos de violencia.

Tampoco hubo incidentes en los pueblos de la provincia.

—

San Sebastián. — La tranquilidad es completa.

Los comercios abrieron, trabajándose en muchas fábricas.

El único periódico que dejó de salir fué «La Voz de Guipúzcoa», que se publicará hoy jueves.

—

Zamora. — Transcurridas las 48 horas de huelga general, se reanudó en todos los oficios el trabajo.

Hay absoluta tranquilidad.

La guardia civil patrulla por las calles por previsión.

—

Pamplona. — En toda la provincia la tranquilidad es completa.

La huelga planteada en la capital ha terminado, habiendo fracasado por no secundar el paro los obreros afiliados a los Sindicatos libres.

—

Granada. — El gobernador militar comunicó que un agente de la Brigada social y un guardia civil detuvieron a varios individuos cuando se aproximaban a las obras de la nueva cárcel para coaccionar.

El general se congratuló de que la detención se hiciera en el exterior de las obras, evitando un Consejo sumarísimo.

Terminó la huelga de metalúrgicos y algunas del ramo de la construcción.

En Atarfe sigue la huelga.

—

Málaga. — La población está tranquila.

Desaparecieron las precauciones adoptadas.

El comercio abrió totalmente.

—

Sevilla. — El aspecto de la ciudad es de normalidad absoluta.

Se trabaja en todas partes.

A las familias de los detenidos que se acercaron a las Comisarías a pedir la libertad se les dijo que dependía de la jurisdicción militar.

Por la noche se practicaron cacheos.

Ningún arma de fuego se encontró.

En varias obras fueron sustituídos los huelguistas por esquiroles.

La fábrica de vidrios La Trinidad puso un anuncio diciendo que considerará despedidos a los que hoy jueves no entren al trabajo.

Panaderos y cocineros reanudaron las tareas.

Para instruir las sumarias con carácter militar se ha encargado al coronel Eady.

Una de las sumarias se instruye contra José Alvear Moreno, por coacción.

En Puebla de Cazalla fueron detenidos los cabecillas del fracasado movimiento sedicioso.

El gobernador civil conferenció con el capitán general, y al salir de capitanía dió la siguiente nota de este departamento:

«Han salido para Manzanilla (Huelva) fuerzas de la guardia civil y Seguridad para reducir la excitación en el elemento obrero.

En Málaga ha quedado resuelta la única huelga planteada en los talleres d fFerrocarriles Andaluces.

El resto de la región sin novedad.

La tranquilidad es absoluta.

A las 8'50 de la mañana salió para Madrid la escuadrilla de Tetuán, que regresó a causa del mal tiempo.

Se instruyen diligencias contra un catedrático del Instituto de Huelva.

En Puerto de Santa María fué de-

Leche de cabra
a 80 céntimos litro
PAZ, 18. - Granja

ATWATER KENT RADIO
LA VOZ DE ORO

Pruébelo sin compromiso en su propia casa y convénzase de que es el aparato más perfecto construído hasta hoy

TODO ELECTRICO - SIN RIVAL en SELECTIVIDAD, ALCANCE, VOLUMEN y PUREZA de SONIDO

Auto - Electricidad
Conde de Salvatierra, 41
Teléfono 12.057 -:- VALENCIA

PUBLICIDAD
GARCIA FAYOS
Prensa
Tranvias
Estaciones
etc. etc.
Pida presupuestos a esta casa antes de encargar sus propagandas
Pascual y Genís, 4
TELEFONO 11.230

tenido un paisano por repartir hojas sediciosas.

Se ha dado orden de detención contra el secretario de la Unión General de Trabajadores de Huelva por estar claramente comprendido en el artículo tercero del bando de declaración de Estado de guerra.»

El gobernador civil dijo que la nota coincidía con sus informes.

El capitán general celebró una conferencia con el gobierno sobre la crisis obrera, obteniendo la seguridad de que han de proseguirse las obras públicas.

Terminó diciendo que de varios pueblos recibía noticias dando cuenta del comportamiento de la guardia civil.

—

Santander. — El gobernador dijo que había declinado el mando en la autoridad militar, no por la gravedad del caso que no ha existido, sino para que la población viera que los soldados estaban al lado del gobierno.

El gobernador militar expresó a los periodistas que se habían ofrecido elementos patronales para lo que hiciera falta.

La prensa de Madrid fué arrebatada de manos de los vendedores.

La tarde transcurrió tranquilísima.

Las calles ofrecen animado aspecto, y los servicios públicos se realizan con regularidad.

—

Zaragoza. — Sólo quedan en pie los conflictos ya planteados antes de los últimos sucesos.

Los obreros de la carga y descarga del ferrocarril también reanudaron el trabajo, normalizándose el servicio de transportes ferroviarios.

Por orden del gobernador, los alcaldes de los pueblos de la provincia han de comunicar cada cuatro horas las novedades que ocurran.

—

Coruña.—Abrieron los cafés bares y la mayoría de los comercios.

No funcionan los tranvías, y éste es el único síntoma de anormalidad.

Los Sindicatos han anunciado que hoy jueves se reanudará el trabajo.

—

Zaragoza. — Una comisión de la Confedferación del Trabajo y de la Unión General de Trabajadores participó al gobernador la decisión de reintegrarse al trabajo.

El gobernador lo comunicó al capitán general.

La solución de la huelga se ha anunciado en las pizarras de los periódicos.

—

Logroño. — En la Tabacalera por la tarde entraron al trabajo los obreros protegidos por la fuerza pública.

Funcionan cines y teatros.

La población presenta ya animado aspecto.

Hasta ahora no se han registrado incidentes.

—

Coruña. — A las doce de la noche terminó la huelga general.

Hoy podrán publicarse ya los periódicos.

—

Alcoy.—En la mañana del lunes quedó planteada la huelga general, cerrándose los comercios y quedando interrumpida la circulación.

A las siete y media de la noche quedó proclamado el estado de guerra.

Los comercios, en virtud de las órdenes de la autoridad, abrieron as puertas.

No obstante muchos comercios fueron cerrados nuevamente.

Sigue planteada la huelga general.

Los directivos obreros publicaron noche unas hojas invitando a los obreros a que se reintegraran al trabajo.

A pesar de ello, por la mañana no acudió ningún obrero a su puesto.

En general la huelga se desarrolla pacíficamente.

No se han registrado más que algunas intervenciones de la fuerza pública para evitar coacciones.

Ayer tarde fué volcado un camión por un grupo de jóvenes.

Hay algunos detenidos, la mayor parte de ellos jóvenes de poca edad.

La ciudad presenta un triste aspecto.

Anoche fué clausurada la Casa del Pueblo.

En Valencia

Tranquilidad en Valencia y sus pueblos.

Se ha reanudado el trabajo en todas partes, quedando únicamente en pie los conflictos obreros anteriores a los sucesos.

Todos los trenes de las distintas líneas de la Compañía del Norte, han llegado y salido a su hora.

En vista de la completa normalidad que ofrece Valencia, el capitán general señor Pin Ruano ha ordenado que se retiren las piezas de artillería emplazadas en el patio interior de esta estación, y han quedado en el interior prestando servicio los soldados del quinto de Zapadores minadores de Ingenieros.

Continúan prestando servicio en los establecimientos bancarios las fuerzas militares, que son constantemente visitadas por el coronel del regimiento de Guadalajara don Manuel García Benet.

Notas oficiosas

En el Gobierno civil facilitaron anoche las siguientes notas oficiosas:

«En virtud de la declaración del estado de guerra en esta capital y su provincia, todos los detenidos gubernativos que lo fueron con anterioridad a dicho estado, han sido puestos a disposición del excelentísimo señor capitán general, única autoridad competente para acordar detenciones o dejarlas sin efecto, en todas las cuestiones que directa o indirectamente se refieran al orden público. También en virtud de la proclamación de la ley marcial, compete al excelentísimo señor capitán general todo lo referente a reuniones públicas y al funcionamiento o clausura de toda clase de sociedades. Debe indicarse que algunos detenidos gubernativos se hallan a disposición del director general de Seguridad.»

—

Nota oficiosa del ministerio de la Gobernación:

«Las últimas noticias oficiales de provincias acusan la siguiente situación:

Se han reintegrado totalmente al trabajo diferentes organismos obreros en las provincias de Almería, Huelva, Zamora, Cuenca, Navarra y Badajoz.

En Bilbao volverán mañana al trabajo todos los obreros.

Cosa análoga ocurrirá en Zaragoza, donde los transparentes de la prensa han hecho pública la noticia, previa autorización gubernativa, de que la Unión General del Trabajo y la Confederación General del Trabajo han acordado dar por terminado el paro.

Ha mejorado sensiblemente el estado de la huelga en Valencia, habiendo los obreros del ramo de construcción reanudado hoy el trabajo.

Igualmente ha mejorado la situación en las capitales de Logroño y Alava, manteniéndose en los pueblos de esas provincias la normalidad.

En Miranda la huelga se ha reducido a un escaso número de obreros, sin afectar a ninguna otra población de la provincia de Burgos, donde no existe paro alguno.

En Barcelona se observa tendencia favorable, como lo revela el hecho de que los obreros de la Hispano-Suiza, no obstante pertenecer al Sindicato Unico, han entrado al trabajo, y en el servicio de tranvías apenas han dejado de presentarse 25 individuos, que constituyen las bajas diarias normales por enfermedad y otras causas.

Continúa el paro en Teba y Campillo, únicos pueblos de Málaga en que existe huelga.

En Orense, en la capital, en Peñarroya, Pueblo Nuevo de Bélmez, entraron al trabajo todos los obreros.

En Pasajes, Eibar y Tolosa ha ocurrido lo propio, sin que en Guipúzcoa haya otros conflictos.

En Puertollano (Córdoba), Almansa, Caudete (Albacete), en Coruña, capital, con absoluta normalidad en toda la provincia, así como en Granada y Lérida.

En Murcia, capital, no hay ninguna huelga. En la provincia se advierte tendencia al paro en Jumilla.

En Yecla se han acentuado las coacciones, habiendo sido necesario reforzar la dotación de la Guardia civil de aquel puesto.

En Alicante no ha habido disturbio alguno en la capital; pero en Elche, Elda y Monóvar, se han promovido alteraciones de orden público, quedando interrumpidas las comunicaciones telegráficas y telefónicas en algunos sitios.

La llegada de fuerzas en las localidades ha restablecido en el acto la normalidad, volviendo a abrir sus comercios.»

En Novelda ha sido interceptada la línea férrea por los huelguistas, con alteraciones.

Los trenes reanudaron la marcha una vez reparada la avería.

En las demás provincias la situación sigue igual; pero con visible tendencia a mejorar.

17-12-930

(A ULTIMA HORA MAS DETALLES)

Diputación Provincial

Sesiones secreta y ordinaria

A las doce y cuarto de la mañana se han reunido en sesión secreta bajo la presidencia del señor Serrano los diputados señores Lleó, Rovira, Alarcó, Cogollos, conde de Villamar, barón de Campo Olivar, Simó, Hueso, Giner (V.), Puchades y Banquells.

La reunión duró largo rato.

Seguidamente se abrió al público las puertas para celebrar el Pleno, y el secretario señor Monleón dió lectura que iba a discutirse el proyecto de presupuesto, y el señor Simó propuso quedara éste sobre la Mesa hasta que vengan los dictámenes de los técnicos.

Los montes que rodean a Portacœli

El señor Banquells propuso se pidan al Estado conceda los montes de pinos que rodean a Portacœli, mejora que con ello podrá atenderse mucho mejor a los pobres enfermos del Hospital.

RADIO
A plazos
P. RODRIGO BOTET, 1

En la Casa de la Ciudad

LA SESION DE AYER

La Comisión permanente celebró ayer tarde sesión, actuando los concejales suplentes de los tenientes de alcalde republicanos.

Presidió el alcalde señor Maestre.

Sin discusión aprobáronse los siguientes dictámenes, entre otros de escaso interés:

Adquirir por administración cuatro bicicletas con destino al servicio de los celadores en las afueras de la capital, y cuyo total no podrá exceder de 1.000 pesetas.

Que con cargo a Economías del Personal se satisfagan a don Gerardo Palau, delegado artístico de la Comisión de Ferias y Fiestas, 1.484'43 pesetas, importe de los haberes devengados desde 10 de julio último, fecha de su posesión en el cargo.

Que se ensanche el puente del camino de Pinedo, próximo a la calle llamada del Rey, cuyas obras, que no excederán de 2.000 pesetas, y el puente sobre la acequia de Vera, del camino de la Malvarrosa, cuyas obras no excederán su coste de 2.000 pesetas, ejecutándose por las brigadas municipales.

Se concede a don Francisco Jimeno Fayos una indemnización de 13.162'50 pesetas, como comerciante establecido con la casa expropiada número 7 de la plaza de Emilio Castelar.

Al presidente de la Cooperativa La Paz Universal una indemnización de 990 pesetas, como industrial e inquilino de la casa expropiada número 3 de la calle de Ribalta.

Se aprobó la séptima certificación de obras realizadas por la contrata del alcantarillado de la ronda de Guillén de Castro durante el mes de noviembre último.

Se concedió a don Zacarías Pérez Mateu una indemnización de 1.620 pesetas, como industrial e inquilino de la casa expropiada números 14 y 16 de la calle de Guerrero.

Se aprobó la veintiuna certificación de obras realizadas durante el mes de noviembre último por la Sociedad Warrenite Bitulithic.

Se otorgó un voto de gracias a los guardas que contribuyeron a la extinción del incendio ocurrido en la Dehesa el 14 de mayo último, y que a las fuerzas de carabineros que cooperaron en los trabajos para atajar el siniestro se les conceda una gratificación de 200 pesetas.

De conformidad con lo informado por el ingeniero municipal y Cuerpo de Letrados, se acordó contestar al juzgado de instrucción del distrito del Mercado que se valoran en 2.000 pesetas los daños causados por el incendio en el monte Dehesa; que el Ayuntamiento no renuncia a la indemnización que pueda corresponderle, y que acuerda no mostrarse parte en el sumario que al efecto se instruye.

A los sanitarios desinfectadores Arturo López Ferreres y José López Ferreres se les designe chófers operadores de la Brigada Desinsectación.

Que las 675 pesetas a que asciende la reparación de 129 urnas electorales, realizada por decreto de la Alcaldía, se satisfagan de la partida 3, artículo 11, capítulo 1.° del vigente presupuesto de gastos, y que se faculte a la Alcaldía para adquirir ochenta urnas más, con cargo a la misma consignación, cuyo coste total no excederá de 2.400 pesetas.

Adquisición de seis faroles indicadores, también por administración, para los fielatos de Estaciones sanitarias.

DESPACHO EXTRAORDINARIO

El presidente de la Asociación General de Empleados y Obreros de los Ferrocarriles de España traslada el acuerdo de la Junta de Zona agradeciendo la subvención para las escuelas que sostiene la Asociación de su presidencia. Enterado.

El hermano político del insigne pintor valenciano señor Fillol, en nombre de la huérfana del esclarecido artista y profesor de la Escuela de Bellas Artes, y cumpliendo la voluntad del finado, cede en donación al Ayuntamiento el cuadro titulado «Lo ferrer de Tibi».

A propuesta del señor Oller se acordó que conste en acta la gratitud de la Corporación por tan valioso donativo.

Se acordó dar de alta en el Padrón de habitantes a don José Campos Crespo.

A propuesta del señor Romero se acordó prorrogar hasta el día 31 del actual el período voluntario para el pago de arbitrios.

Dicho plazo será ya improrrogable.

El señor García Cabañes señaló deficiencias en el servicio de la limpieza pública, tanto en la capital como en los poblados marítimos, rogando al alcalde que se subsanen, o en caso contrario se le imponga a la contrata la debida sanción.

El alcalde contestó que tomaba nota de la denuncia para atenderla con el mayor interés.

El señor Oller pidió que se proceda a la apertura de la nueva escuela de la Clósa, y que por la asesoría jurídica se despache el informe relacionado con los conciertos sobre gravámenes por ser urgente su resolución.

El señor Llorca contestó que a fin de no suspender las clases en la escuela de la calle de Paiporta, se ha convenido hacer el traslado durante las vacaciones de Navidad. Por consiguiente, a primeros de año va quedará establecida la escuela de la Clósa.

Como no había otros asuntos de que tratar se levantó la sesión.

El alcalde ha sido invitado a diversos actos

Esta mañana ha visitado al alcalde el decano del Colegio de Abogados, invitándole a la festividad religiosa que dicho Ilustre Colegio dedica a su Patrona el próximo domingo en la iglesia del Patriarca.

También una comisión de señoritas estudiantes ha invitado al alcalde a la función benéfica que celebrarán el próximo día 22 en el teatro del Patronato Obrero.

Asimismo, otra comisión de los Sindicatos católicos femeninos ha invitado al alcalde a la fiesta de apertura del curso social.

No se ha concedido permiso

El alcalde, contestando a un suelto que publica nuestro querido colega «El Mercantil Valenciano», nos ha manifestado que no se ha concedido ningún permiso para edificar en terrenos de la nueva calle de Goya, sita a espaldas de la Cárcel de Mujeres.

Un aviso a los dueños de taxis

La Delegación Municipal de Tráfico ha dispuesto que los dueños de autos taxímetros que presten servicio en la ciudad comparezcan en el negociado de la Guardia municipal, a fin de que faciliten los datos necesarios para la formación de la estadística anual de este servicio.

MENTOSELINA Doctor GREUS
cura los resfriados nasales
Farmacia plaza Santa Catalina, 4

NOTICIAS

El barómetro que, como dijimos ayer, había experimentado una depresión quedando a 755 milímetros, ha reaccionado bruscamente, subiendo a 767 milímetros.

Se ha acentuado el frío, como era de esperar, dada la proximidad del invierno, y el mínimo termométrico de hoy ha sido en la madrugada de 6°C.

El sol, que ha brillado espléndido desde las primeras horas, ha atenuado en parte los rigores de la temperatura, que a las dos de la tarde era en la vía pública de 18° al sol y 15 a la sombra.

La humedad relativa es de 55° y la brisa domina del Oeste.

—o—

El secretario particular del gobernador, señor Marco, nos ha manifestado a los periodistas que el señor Amado había salido del Palacio del Temple para devolver parte de las muchísimas visitas que había recibido estos días.

—o—

Nuestro distinguido amigo el doctor B. Vilar Fiol, de regreso de su viaje de estudios por Austria, Alemania y Francia, se ha hecho cargo de su clínica, Gobernador Viejo, 20.

—o—

La notable concertista Josefina Cruzado Tárrega dará el sábado cercano, 20 del corriente, a las diez de la noche, un recital de guitarra en el Conservatorio de Música, interpretando las composiciones siguientes:

I.—Barcarola, Mendélsshon; Impromptu, Fortea; Dos canciones mejicanas, Ponce; Granada, Albéniz.

II.—Berceuse, Schumann; Minueto núm. 6, Tema y variaciones, Andante, Sors; Baurré, Bach.

III.—Preludio, Marieta, Estudio, Danza mora, ¡Sueño!, Tárrega.

Las invitaciones pueden recogerse en la Unión Musical Española y en la casa Renart.

—o—

Por el doctor don Faustino Pérez Manglano ha sido felizmente operada en la Casa de la Salud del Sagrado Corazón de Jesús (Instituto Candela), la esposa de nuestro particular amigo el empresario don José Lliri.

Deseamos un pronto restablecimiento a la paciente y al mismo tiempo felicitamos al amigo Lliri y al doctor Pérez Manglano.

—o—

SANCHEZ DE LEON HERMANOS, S. A. El sábado 20, día de reclamo mensual.

—o—

Mañana viernes comenzarán en la parroquia de Santo Tomás las Cuarenta Horas y triduo que preceden a la fiesta solemne que este año se dedica al Santo Apóstol titular.

Los oradores del triduo son los señores doctor don Vicente Calatayud, doctor don Custodio Pinter y doctor don Pascual Llopis, canónigos de nuestra Metropolitana Basílica. En las reservas se cantarán composiciones de Valdés, Serrano, Goicoechea, Tarraus, Capocci, Cuevas y Ubeda.

El sábado 20, a las cuatro de la tarde, serán cantados con música vísperas completas, maitines y laudes y el domingo 21, día de Santo Tomás, a las 10'30, será la misa solemne, cantándose a gran orquesta la misa del maestro Perossi «Hoc est Corpus meum», en la que predicará el doctor Capuchino P. Segismundo del Real de Gandía.

T. S. H.
Lo más selecto y moderno en receptores RADIO y amplificadores para todos los usos, entre ellos el indiscutible ATWATER-KENT, los vende esta casa.
SOLICITE UNA DEMOSTRACION GRATIS
JOSE SAMPER
Cirilo Amorós, 58.--Teléfono 10.645

La fiesta de caridad del Colegio de Loreto que se anunció individualmente a todas las personas interesadas que debía celebrarse en el Colegio, el día 20, tendrá lugar, por causas justificadas, el viernes 19, a las cinco de la tarde, y sin otra modificación.

Sirva esta rectificación general como particular aviso a todos los invitados a dicho acto.

—o—

El día 22 del corriente mes, lunes, a las once y media de la mañana, en el Palacio Arzobispal y bajo la presidencia del señor arzobispo, se celebrará la Junta general de patronos del Sanatorio de Fontilles para tratar, entre otros asuntos, de la reforma de los Estatutos de dicha Leprosería, entendiéndose que el patrono que no pueda asistir y no envíe orden en contrario, se adhiere a los acuerdos de la mencionada Junta.

—o—

SANCHEZ DE LEON HERMANOS, S. A. El sábado 20, ventas de reclamo.

—o—

Los maestros jubilados y pensionistas podrán retirar los haberes últimamente devengados, en el domicilio del habilitado, Colón, 16, hasta el día 22 del corriente mes, a las horas de costumbre.

—o—

La «Agrupació Valencianista de la Dreta», en atención a las circunstancias, ha suspendido la «conversa» de mañana viernes, a cargo del ex diputado a Cortes don Luis García Guijarro.

Se celebrará en la semana próxima.

—o—

SANCHEZ DE LEON HERMANOS, S. A.—Visitad sus escaparates y conoceréis sus precios de reclamo.

Anemia, debilidad, convalecencia, curan con
SELLOS NUCLEINADOS
LOPEZ MORENO

RELIGIOSAS

SANTOS PARA MAÑANA.—San Nemesio, San Ciriaco, Santa Fausta y San Segundo. Témporas. Abstinencia de carnes sin ayuno. Misa y oficio de la Feria VI, con rito simple y color morado.

CUARENTA HORAS.—Principian en la parroquial de Santo Tomás. Se descubre a las siete de la mañana y se reserva a las cinco de la tarde.

CORTE DE MARIA.—Nuestra Señora de la Saleta, en Santo Tomás.

ADORACION VESPERTINA. En San Martín, por los ex alumnos de San José.

ADORACION NOCTURNA.—Turno de Nuestra Señora del Carmen.

—

Cultos para mañana:

La consagración de todos los viernes al Sagrado Corazón de Jesús tendrá su misa y Comunión reparadora en la parroquia de San Valero, a las 7'30.

—Ejercicio de los viernes en honor a Jesús Crucificado:

En el Real Colegio de Corpus Christi, Patriarca, después de misa conventual será puesta de manifiesto la veneranda imagen del Santísimo Cristo. «Misere» solemne y visita a las Santas Reliquias.

En la iglesia del Santísimo Cristo del Salvador, a las diez, misa solemne con exposición del Señor, y a las cuatro tarde ejercicio con sermón.

En Santa Rosa de Lima, a las ocho menos cuarto, misa y ejercicio, y a las cinco tarde, Rosario y Vía Crucis.

En Santo Tomás, a las seis tarde, Rosario y Vía Crucis.

En San Lorenzo, a las siete tarde.

En San Juan del Hospital, a las 7'30, Vía Crucis con plática.

—En San Miguel y San Sebastián, a las once, misa y ejercicio de los trece viernes de San Francisco de Paula.

—En los Padres Dominicos, la Asociación de Nuestra Señora del Milagro, a las 8'30, misa y ejercicio.

—Triduo Eucarístico en San Juan y San Vicente: A las 6'30 y a las ocho, misas de Comunión, y a las seis tarde, ejercicio con exposición del Señor y sermón por el padre Luis Urbano, O. P.

OLYMPIA
HOY JUEVES Programa:
El sueño de Canuto
Película cómica.
Noticiario Fox
La mejor revista sonora.
PQUÑOS PAPAS
Película cómica por la Pandilla, que hablan el español.
¡CADA DIA MAS EXITO!
de la producción Paramount, totalmente hablada en español.
AMOR A DAZ
por ADOLPHE MENJOU, secundado por ROSITA MORENO, RAMON PAREDA, BARRY NORTON, CARMEN GUERRERO, VICENTE PADULA y MARIA CALVO
ES UN EXITO, porque su argumento es sencillo pero admirable y su interpretación perfecta.
Lunes próximo:
TARAKANOWA
La película cosmopolita, dirigida por un francés, montada por los alemanes y sonorizada por los yanquis.

RADIO
Taller de reparación garantizada
P. RODRIGO BOTET, 1

Papelería Botella
San Vicente, 57
Papel en rollos para embalaje, planos, trepas y decoraciones. Papel cortado para envolver azúcar. Numeraciones para rifas.

Cafés SUBLIME lo vende
SIXTO AYORA
(Marca registrada)
SAN VICENTE, 160
Teléfono 13.284 -- VALENCIA

ALBUMS
para colocar placas de gramófono, a 4'50 y 5'50 pesetas
Enrique Conca
ENCUADERNADOR
COMEDIAS, 21. -- Teléfono 13.344
Esta casa se dedica a la encuadernación de las novelas que publica «El Mercantil Valenciano».

MEDIAS DE GOMA
TELAS IMPERMEABLES
Clausolles-San Vicente, 6

Malas digestiones
dolor de estómago, acedías y vómitos, flatulencias, diarreas en niños y adultos, que, a veces, alternan con estreñimiento, inapetencia y demás enfermedades del estómago e intestinos, se curan con el
ELIXIR ESTOMACAL SAIZ DE CARLOS (STOMALIX)
Venta: Principales farmacias del mundo.

CARTELERA

PARA HOY

TEATRO PRINCIPAL. — A las 10'15 noche: La Malquerida.

TEATRO RUZAFA. — A las 10 noche: Viva la cotorra y El país de los tontos.

TEATRO ESLAVA. — A las 10 noche: Doña Hormiga.

SALON NOVEDADES. — A las 9'15 noche: Valensia a trosos y Visanteta; a las 11'15: Valensia a trosos y Una llisó ben doná.

LIRICO.—Sesiones de cine, a las 5'45 tarde y 10 noche.

OLYMPIA. — Sesiones de cine, a las 5'30 tarde y 10 noche.

GRAN TEATRO. — Sesiones de cine, a las 4'45 tarde y 9'30 noche.

COLISEUM. — Sesiones de cine a las 4'30 tarde y 9'15 noche.

CINEMA SUIZO. — Sesiones de cine, a las 4'30 tarde y 9'45 noche.

PARA MAÑANA

TEATRO PRINCIPAL. — A las 10'15 noche La Malquerida.

TEATRO ESLAVA. — A las 6 tarde y 10 noche: Doña Hormiga.

PARA NAVIDAD
CONFITERIA Don Juan de Austria, 28 «EDO» PASTELERIA Teléfono 10.341
Gran surtido en turrones y cascas de todas clases y precios. Gran variedad en cajas de mazapanes. Casa la mejor surtida en repostería y dulces, batata de Málaga pasteles de batata y tortas de todas clases.
Unica casa en postres de nata y dulce selectos. Gran especialidad.
NOTA.—Cascas y turrones para arrendadores a precios reducidos.

APOLO — ESPECTACULOS VELASCO
MAÑANA VIERNES, A LAS 10 NOCHE
ESTRENO
LAS AVENTURAS DE JORGE SAM
Narración de gran espectáculo, para niños y mayores sin malicia, en dos tomos, diez capítulos, prólogo y epílogo, de Sevilla Carreño, música de los maestros Benlloch y Soriano
Magníficos decorados nuevos de Burmann - Elegantísimos vestidos confeccionados por la casa Gracia Estellés de Madrid. - Figurines de Rafael Arroyo y Nacirso Díaz. - Atrezo de Carlos Cartina.
Puesta en escena por
EULOGIO VELASCO

Gran Teatro — CINE MUDO
Hoy extraordinario programa de estrenos con
LA VIRGEN DEL PALACE
De suntuosa preparación e interesante asunto.
Creación de HUGUETTE DUPLAS y LEON BARY

Anuncios de espectáculos

Teatro Principal
Compañía dramática de
María Teresa Montoya
Hoy, a las 10'15 noche:
La Malquerida
Esta obra se representará sin apuntado
Mañana, a las 10'15 noche:
«LA MALQUERIDA»

ESLAVA
COMPAÑIA
PINO-THUILLIER
Hoy
Doña Hormiga
MAÑANA
A las tarde y 10 noche
Doña Hormiga

Teatro Ruzafa
Hoy, a las 10 noche:
El gracioso entremés,
Viva la cotorra
El vodevil arrevistado de gran éxito,
El país de los tontos
Grandiosa presentación
Preciosos decorados
Riquísimos trajes
Música del maestro GUERRERO

Salón Novedades
Hoy, a las 9'15 noche:
Valensia a trosos
Visanteta
A las 11'15:
Valensia a trosos
Una llisó ben doná
Todos los días ruidoso éxito,
«VALENSIA A TROSOS»

Teatro Apolo
Compañía
VELASCO
Hoy jueves
NO HAY FUCON
para dar lugar a los ensayos de la inauguración de gran espectáculo de evocación Carreño, música de Benlloch y Soriano,
Las aventuras de Jorge Sam
que se entrenará
MAÑANA VIERNES

Lírico
HOY JUEVES
Selecto programa
A las 10 noche
BUTACA, 1'50
El pijama color rosa
cómica; muda, en dos partes.
Hearts Metrotone News
Venecia
canciones por NINO MARTINI.
¡¡Grandioso éxito!!
Toda una vida
Intenso y conmovedor drama PARAMOUNT, totalmente hablado en español, por Carmen Larabeiti, Isabel Barón, Félix de Pomes y Tony D'Algy.

Gran Teatro
CINE MUDO
Hoy, a las 9'30 noche:
Noticiario Fox
Del natural.
Amor confiado
por Bob Steele. Estreno.
Los duendes andan sueltos
Estreno cómico.
El extraordinario estreno,
La Virgen del Palace
De gran presentación e interesante argumento gran creación de
HUGUETTE DUPLAS y LEON BARY
60 céntimos butaca, 60
Lunes:
El relicario 67-82
Impresionada en Ceuta.

CINEMA SUIZO
Hoy, a las 9'45 noche
Revista de Actualidades
Lágrimas de cocos
por Jaqueline Logan y Luisa Fazenda.
El hombre y el momento
por la bellísima Billie Dove y Roc La Rocque.
Una cómica en los cines
Lunes próximo estreno en Valencia de la película
El dado redentor
por Dolores del Costello y Conrad Nagel.

COLISEUM — Hoy jueves 4'30 tarde y 9'15 noche
EXTRAORDINARIO PROGRAMA MUDO Y SONORO
Primera parte, MUDA :-: NOTICIARIO FOX
«A CAZA DE MARIDOS», deliciosa comedia por Mary Buch
Segunda parte, SONORA: SHOW BOAT «EL TEATRO FLOTANTE». superiova Universal, versión sonora, por Laura La Plante

Ministerio de Educación, Cultura y Deporte

NUESTROS REPORTAJES

Carmen Díaz, «La de los claveles dobles», y Luis Vargas, el autor de tan :: :: bella comedia :: ::

«La de los claveles dobles»

Los saloncillos de los teatros constituyen la fuente informativa más interesante para el periódico. En ellos se habla de todo, y si la primera actriz es guapa—como todas las primeras actrices—o por lo menos simpática, desfilan por allí tipos de todas clases y colores que sirven para distraer, haciendo las veladas más cortas.

El saloncillo que Carmen Díaz tiene en el teatro Fontalba se suele ver concurrido por «lo mejor» de cuantos al teatro se dedican. Allí hemos visto a los hermanos Quintero, a Marquina, Benavente...

¿Ustedes no han visto el ajedrez que Carmencita ha comprado para don Jacinto? Tres días tardó en encontrarlo. El mejor que se ha

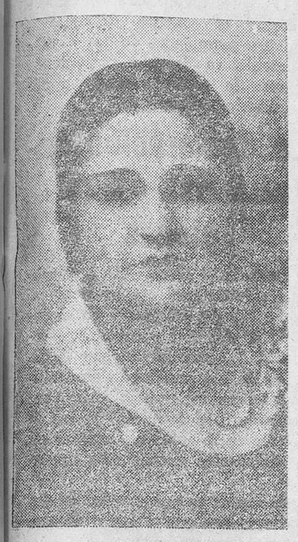

Carmen Díaz, la simpática e ilustre actriz

fabricado está allí. Y con él, como en los anteriores, Benavente gana a todos. Como haciendo comedias, hay que declararle campeón de ajedrez.

Minutos antes de terminar la representación de «La de los claveles dobles» estamos en el cuarto de Carmen Díaz, Luis de Vargas, José María Palma, el representante de Carmencita, Demetrio Alfonso Carrillo, y yo, que voy a oír, ver y hacer hablar a los demás para que digan algo interesante a los lectores.

A Carmen Díaz se le siente siempre que sube del escenario. Habla con todo el mundo. Saluda, ríe...

Aquí está la Manola, de los claveles dobles, envuelta en mantón de Manila y con dos claveles rojos prendidos en el pecho como si viniera de San Antonio de la Florida.

Sevilla, Barcelona, Valencia..., San Sebastián :: ::

—Josú y qué requeteguapísima que está usted, Carmencita...

—¿Es usted andaluz?

—Honorario nada más.

Pues parece que es usted efectivo.

—¿Qué le gusta a usted más de su tierra?...

—Toda Sevilla. Imposible decir tal o cual cosa. Sevilla entera. Si cuando voy allí, al llegar ya a Utrera, siento no sé qué, como si empezara a saltar de alegría...

—¿Y si tuviera que partirla en trozos, con cuál se quedaría?

—Es muy difícil elegir, pero desde luego con las calles viejas más típicas... Pero en general, Sevilla toda. Yo no sé qué tiene, pero hasta la arena de la plaza de Toros de Sevilla es distinta a la de las demás. Sevilla no hay ni puede haber más que una en el mundo.

—Ahora comprendo por qué le hacen allí un homenaje. ¿Una lápida?

—Sí.

—Pues eso es poco para el rumbo de los sevillanos. Yo le daría por lo menos una calle, ya que no la Giralda. ¿Por qué no una calle entera?

—Y con Sevilla no olvide usted Córdoba, ni Málaga, ni Huelva, ni... toda Andalucía. ¡Qué tierra!...

—¿Qué tierra quiere usted más después de la suya?

—No puedo elegir, porque todavía tengo que recorrer algunas provincias, y pudiera haber alguna sorpresa, porque en esto soy mujer de mucha suerte. Pero no olvido Barcelona, donde tanto he trabajado y tanto me quieren, ni Valencia. Como que no me llaman Carmen Díaz, sino «la actriz» solamente, como si para ellos no hubiera más que una. Figúrese si tengo recuerdos, cuando aún parece que oigo aquellas aclamaciones cuando me presenté con la discutida obra de los Quintero «Los duendes de Sevilla», que enardeció un poco los ánimos por el regionalismo, y la actitud del público cambió con rapidez, convirtiéndose en ovaciones lo que llevaba camino de algo lamentable. Los valencianos son, al fin y al cabo, artistas, que por encima de todo ven el arte, sin mixtificaciones ni banderías.

—¿De Madrid?...

—Vamos a Valencia. Y luego a Zaragoza, donde los maños me quieren como a la Pilarica. Luego a Barcelona. Y a otras provincias. Desde luego, en la temporada veraniega, a San Sebastián, otra provincia encantadora que me colma en agasajos siempre que voy...

En una mesita hay un montón de claveles. ¿Son los que va usted sacando en escena cada día?, le preguntamos.

—No lo crea usted. En escena se cortan de verdad cada día, como indica la obra. Aquí se hace todo con mucho realismo. Estos dos los acabo de cortar.

Nos ofrece uno. Otro a José María Palma.

—«Manos de Virgen»—dice Palma al recogerlo.

—Mira el escultor cómo se fija—interrumpe Luis de Vargas.

Diez y siete obras teatrales

—Y usted—le decimos a Luis de Vargas—qué dice de su intérprete?

—Que está para comérsela, de guapa y de bien que lo hace.

—¿Lleva usted muchas obras escritas?

—Diez y siete. Pero las primeras pasaron desapercibidas. «Charlestón» hacía la número diez, y hasta entonces puede decirse que no me di a conocer. Luego, con «Los lagarteranos», hasta llegar a ésta, parece que la cosa ha cambiado.

—¿Está usted contento?

—Mucho. Ya son veinticinco las compañías de comedia que han solicitado para provincias «La de los claveles dobles».

—¿Es usted también andaluz?

—De Huelva. Allí estuve hasta los diez y ocho años. Llevo en Madrid cerca de veinte, y no sé qué tiene esta tierra que se asimila uno a ella de tal forma que parece haber nacido aquí. La simpatía, el carácter...

—Le tienen que hacer a usted madrileño honorario. Todas sus obras son un canto a Madrid.

—Mi teatro, madrileño tiene que ser. Sainetes que hagan pensar algo, sentir y reír; sobre todo reír..., y eso que yo muchas veces sacrifico las carcajadas cuando es necesario, con el fin de mantener a cierta altura los tipos que presento.

—¿Está usted preparando alguna obra más?

—Una para el teatro de la Comedia y otra para el Alkázar, pero sin prisas. Las pienso antes mucho. Recojo en la imaginación tipos callejeros como si llevara una máquina fotográfica, y luego es cosa material, de poco tiempo, el escribirlas. Pero no me prodigo. Dos cada año...

—¿No tiene usted método en el trabajo?

Luis de Vargas, el autor de «La de los claveles dobles»

—No; bohemio siempre. A cualquier hora y en cualquier sitio recojo el ambiente o los personajes. Y siempre procuro trasladarlos a la escena con el mayor realismo posible.

—¿Qué le parece lo mejor de Andalucía?

—Para mí, mi tierra serrana. Huelva tiene bellezas incomparables. Con ser la más pequeña de las provincias andaluzas, tiene la simpatía máxima a que puedan llegar las demás.

—¿Ha ganado usted mucho dinero como autor?

—Mucho; no puedo quejarme.

—Si sigue así—interrumpe Palma—se hace millonario. Es el autor de moda...

Y es verdad lo que dice Palma. Luis de Vargas es, en los autores jóvenes, el único que ha logrado encumbrarse hasta el nivel de los antiguos consagrados. Su teatro, la mayoría de ambiente madrileño, no cae en la chabacanería, como es fácil ocurrir al presentar tipos chulescos; no es la madrileña chula chabacana que otros han presentado, sino la mujer alegre, simpática, atrayente, que Madrid tiene en todos los barrios; no es flamenquismo lo que presenta; es espíritu, salero, gracia madrileña lo que hace desfilar en sus obras, elevadas más aún si cabe cuando la interpretación está hecha con ese primor que las actrices del corte de Carmencita Díaz emplean en su trabajo artístico.

Luis de Vargas ha ido depurando su labor teatral de tal forma en estos últimos años, que hoy es una de las figuras principales entre la media docena de escritores que más se han destacado.

Las cinco estampas madrileñas de «La de los claveles dobles» es lo más acertado que se ha hecho en el teatro durante los últimos años.

Huelva, con su Aracena en la Sierra de San Ginés, sus Grutas de las Maravillas, su Rábida, el paisaje agreste, las arboledas frondosas y matorrales espesos puede recordar, como al mozo que pase frente a la Peña de los Angeles, de Alajar, en día de romería, que al describir y cantar las glorias de la patria chica añada un nombre más: el de Luis de Vargas, que nació allí y vino a la Corte para acaparar los aplausos de todos los madrileños y la simpatía de las primeras figuras del teatro.

Valentín F. CUEVAS

Madrid.

(Prohibida la reproducción.)

SOCIEDAD FILARMÓNICA

Antonio Sala

Un violoncellista más, catalán. Expresivo, especialmente en los tiempos de «arco largo». Un poco confuso en general, cuando hay que «scherzar», que destacar, que saltar graciosamente sobre las cuerdas. Su arco va pegado a éstas, empastando las notas en una suave ligazón que resulta agradable en los largos, en los andantes, en los temas de sentimiento «cantabile»...

Tiene Sala una dicción noble y una expresión mesurada que no excluye el entusiasmo.

Con Corelli y Pórpora, estuvo preciso y justo.

Con Ireland, hizo todo lo posible por dar una versión clara y sentida. Quizá la obra no es de las que producen un entusiasmo inmediato, y por ello, al final, se aplaudió más por la buena intención del concertista que por la buena compenetración con la obra.

El «Rol Nidrei», de Bruch, fué también bien dicho, y desde luego la danza de Granados.

Vallribera, el pianista, cumplió su cometido discretamente, mejor quizá en la última parte, que no destacó tanto sobre el solista como en las anteriores.

N.

os minutos de silencio

Ningún pueblo del mundo se deja gobernar más fácilmente que el inglés. Si el inglés ha aceptado una ley o una costumbre como justificada, ningún poder del mundo le puede impedir cumplirla.

La célebre hora del te, que fué observada también durante la guerra y en los ataques ingleses, ha sido celebrada con razón como una de las características más típicas de los hijos de Albión.

Lo mismo puede decirse respecto al silencio de dos minutos, inventado por el surafricano sir Perey F., con que Inglaterra honra la memoria de sus hijos muertos.

Así es que a las once de la mañana del día del armisticio, el rápido de Londres a Edimburgo se para dos minutos en pleno campo; el pintor que está pintando la fachada de una casa, a gran altura, aparta su cacharro con la pintura, mientras abajo, en las minas, el minero suspende su trabajo. Hasta las funciones de Policía se suspenden en este momento...

El último día del armisticio, un policía del Tottenham Court de Londres, tenía que verificar una detención. Y dió la casualidad de que entró en casa del delincuente en el preciso momento en que un cañonazo anunció el comienzo del silencio.

Y tan grande es el poder de esta costumbre, que el policía y el criminal estuvieron enfrente uno al otro, durante dos minutos, observando el silencio piadoso, antes de proceder a la detención.

LOS DEPORTES

Futbol

EN ENGUEGRA

Gimnástico de Alcoy, 0—C. D. Enguera, 7

El resultado del anterior encuentro jugado entre estos equipos hacía presumir un gran partido, ya que los alcoyanos nos tienen demostrado que son «gente» en este deporte.

Un 3 a 2 fué el tanteo de la primer lucha, victoria que consiguió el Enguera en los últimos momentos cuando ambos equipos se disputaban el cuero con frenesí por deshacer el empate.

El Gimnástico, falto de algún titular, y el Enguera remozado con nuevos elementos, saltaron al campo dispuestos a entusiasmar a la afición con otro bello partido. Pero no había hecho más que sonar el pito del señor Jiménez, la vanguardia local se lanza al ataque en bonita combinación de zig-zag y Aparicio bate al meta alcoyano.

Ferrer consigue otro nuevo tanto precedido de otra buena jugada.

Los alcoyanos han perdido la moral y se encuentran un poco desconcertados, no llegando a molestar la meta local.

La zaga y medios locales sirven con precisión balones a la delantera, que borda jugadas primorosas. En una de ellas Aparicio dribla a varios contrarios y de lejos chuta colocado marcando el tercero. El mismo jugador consigue el cuarto, terminando el primer tiempo.

Se reanuda el juego y durante largo rato se estaciona la pelota en terreno de los locales, desbaratando los hermanos Marín cuantos conatos de goal intentan los visitantes.

Una entrada de Teodoro, que está jugando un gran partido, es recogida por la delantera, terminando con un centro de Aparicio II rematado a goal por Carlos.

Dos nuevos tantos consigue el Enguera por mediación de Carlos, con gran valentía y oportunismo, terminando el encuentro sin que los alcoyanos pudieran marcar el del «honor», aunque bien merecido es lo tenían por su voluntad y tesón.

Del Enguera todos rayaron a gran altura, destacando Marín II en la defensa; Teodoro en los medios y Aparicio y Serrano en la delantera, que su ingreso ha producido el efecto de una inyección.

JAF

ESPAÑA F. C.

Se pone en conocimiento de la afición deportiva en general, que vencidas las dificultades técnicas y materiales, y percatados de que el nombre del antiguo campeón regional no debe desapaercer mientras perdure en Valencia el deporte balompédico, es por lo que un grupo de desinteresados deportistas y admiradores de los «leones rojos», tras ímprobos esfuerzos, ha conseguido reorganizar el Club, a cuyo fin, y en Junta general, ha quedado nombrada la Directiva de la siguiente forma:

Presidente, José María Segovia; vice, Francisco Cantó Selva; secretario, Edmundo Marqués Zairín; vice, José Ballester; tesorero, Alvaro Marqués; contador, Octavio Domingo Navarro; vocales: Manuel Haro, José Luis Miranda, Salvador Ivars «Ivarito», Jaime Miralles.

El primer acuerdo tomado por la Directiva ha sido realizar gestiones acerca de un magnífico terreno de juego para organizar en él interesantes actos deportivos en perspectiva; cuando la adquisición sea firme ya se pondrá en conocimiento de la afición. Por de pronto se hace saber a todos los Clubs pertenecientes a la R. F. E. F. que deseen concertar algún partido, pueden dirigirse al domicilio del presidente, calle Nave, 10, Valencia.

EL GRAN ACONTECIMIENTO DEL DOMINGO

Por la mañana, en Mestalla, se celebrará el partido femenino

Adelantan los trabajos de organización de este festival deportivo de caridad, y que a juzgar por la animación que existe entre la afición, promete ser un éxito rotundo.

Las más bellas artistas de nuestros teatros tomarán parte, como asimismo los periodistas y árbitros colegiados, que formarán dos onces dispuestos a «medir» sus fuerzas.

Habrán otros alicientes, que causarán verdadera sensación, y también la laureada banda Unión Musical amenizará el acto, estrenando un pasodoble titulado «Miss Dolly».

Se han recibido un sin fin de regalos dedicados a las señoritas equipiers, y cuya relación publicaremos. Basta saber que pasan de cuarenta los obsequios en poder de la comisión organizadora.

Los entrenes matutinos son una cosa muy «seria», siendo muy apasionados los comentarios por quién ha de ser el equipo vencedor, y por lo tanto, ganador del trofeo. Los dos «onces» están bien entrenados y en ambos hay buenas chutadoras.

También están bien resguardadas las porterías por las señoritas Gregori y González.

En el domicilio de la entidad organizadora (Virués, 4, entrepiso), cervecería «El Aguila» y en el kiosco Levante, situado frente al Ayuntamiento, se ha abierto el despacho de encargos.

No cabe duda alguna, dados los alicientes apuntados, constituirá este festival un éxito rotundo.

—

Para el partido masculino estarán formados así los equipos:

Arbitros.—Piquer, Bosch, Albera, Otero, Molina, Colina, Fernández, Sanchis, Leonarte, Umbert y Juaneda.

Suplentes: Ferriols, Garro, Perona, Cordellat, etc.

Periodistas. — Orisaor, Edwars, Seg, Lloris de Tanda, Alarcón, «Zafrilla», «Benages», Sicerator, Careles, Jupán Balón y Don Larguero.

Suplentes: Horacio Jiménez, Vijuama, Benavent, Garry, Montes, Ródenas, Towers, Garry, etc.

Arbitrará la colegiada hispano-anglo-hebrea, Miss Dolly.

¿PARA QUIEN?

Un equipo de cuatro millones de pesetas

Un chiflado se ha entretenido en confeccionar el equipo de más coste del mundo, basándose con su precio de adquisición. Sería:

Horper (Arsenal), 5.500 libras; Nelson (Newcastle), 7.500; Saw (Sunderland), 7.000; Gibson (Aston Villa), 7.500; Hill (Newcastle), 8.000; Mac Pherson (Everton), 6.000; Jackson (Chelsea), 8.500; Jack (Arsenal), 10.500; James (Arsenal), 9.000; Gallacer (Chelsea), 10.000; Cook (Bolton W.), 5.500. Total, 85.000 libras.

Un equipo de un costo de casi cuatro millones de pesetas, al cambio de ahora.

Natación

Trofeo Reyes

Organizado por el Club Marítimo Valenciano tendrá lugar esta prueba el día 6 de enero próximo, sobre 200 metros.

Se adjudicará el Trofeo al Club que durante tres años consecutivos o alternos consiga mejor puntuación, dándose cada vez premios individuales de gran mérito.

Habrán clasificaciones individuales y por categorías, todas para Clubs federados, cerrándose la inscripción el día 24, de esta interesante prueba, que tendrá el carácter de campeonato de invierno.

Ciclismo

Sociedad Velo-Club

Para la Carrera Record de la Hora, que se ha de celebrar el próximo domingo día 21 de los corrientes en el Paseo de la Alameda, figuran inscritos un buen número de participantes, estando entre ellos Escuriet, de Villanueva de Castellón; Ibáñez, Elviro Rodríguez y Furió, de Puebla Larga; Choví, de Alginet; Romero, de Faura; Dasí, de Bétera, y de los locales Ferrís, Michelín, Torres, Blay, Llorenset, Gimeno, Falcó y Lozano, este último as del ciclismo valenciano, y Linterna Roja, de todas las carreras, dispuestos todos ellos a llevarse el codiciado título de campeón de velocidad.

La carrera dará principio en el citado Paseo de la Alameda, a las nueve de la mañana, finalizando a las diez en punto, con el número de vueltas que se hayan dado, lo que se anunciará a los corredores por toque de campana, y caso de que el primer clasificado no haya batido el «record» establecido en el pasado año, consistente en 25 vueltas a la pista, sólo tendrá opción al premio en metálico, pero no al título de campeón ni a la copa de plata.

Atletismo

De interés para los Clubs y atletas no federados

Cumpliendo los Estatutos de la Real Confederación Española de Atletismo, queda terminantemente prohibido celebrar festivales atléticos sin estar bajo el control de la Federación Valenciana de Atletismo.

Todo atleta que no posea su licencia de amateur, expedida por la R. C. E. A., no podrá tomar parte en ninguna prueba; también se prohibe la participación de Clubs que no estén federados.

Los atletas y Clubs que deseen afiliarse a esta Federación podrán hacerlo los días laborables de 7'30 a 8'30 tarde en su local, Colón, 2, segundo.

El Comité

A los Clubs federados

Se les notifica la obligación de celebrar los campeonatos sociales de Cross-Country a la mayor brevedad.

Tennis

Concurso Copa Navidad

El día 21 comenzará este concurso a disputarse en el campo del puente de Hierro, de Torrente.

Las pruebas a celebrar serán: Individual caballeros, primera y segunda categoría; individual señoritas; dobles caballeros, y mixtos, cerrándose la inscripción el día 20.

Crónica teatral

APOLO

COMPAÑIA VELASCO

Estreno de «Las aventuras de Jorge Sam»

Llegó ya el momento en que Eulogio Velasco da su acostumbrado «do de pecho» de todas las temporadas.

Mañana estrena la maravilla que ha reservado para ofrecer las primicias a su público de Valencia.

«Las aventuras de Jorge Sam», libro de Sevilla y Carreño, ha dado ocasión a los maestros Benlloch y Soriano para componer una lindísima partitura cuyas páginas han de obtener seguramente un éxito resonante.

La obra, por su grandioso espectáculo, ha sido acogida por Velasco con especial complacencia y se «ha volcado» sin reparar en sacrificios.

El gran Burmann ha pintado originalísimos decorados, y procedentes de los más afamados modistos han llegado los vestidos a centenares, a cuál más vistoso y elegante, confeccionados ateniéndose a los figurines de Rafael Arroy y Narciso Díaz.

El notable escenógrafo Burmann llega hoy a Valencia para cuidar del montaje del decorado.

Para dar lugar a los últimos ensayos de esta sugestiva revista la empresa suspende las funciones de hoy.

TAURINAS

«El Empastre» y Llapisera, en París

Leemos:

«El próximo mes de enero actuará en París la banda de «El Empastre».

En el espectáculo no habrá parte taurina seria. Finalizará con la lidia de dos becerros en el aspecto cómico, que tan bien sabe llevar Rafael Dutrús, «Llapisera».

Bienvenida no irá «enjamás» a Bilbao

El revistero de «La Unión», de Sevilla, ha hablado en los siguientes términos con un íntimo de Bienvenida:

«—¿Es cierto que Manolo exige veinticinco mil duros por torear en Bilbao?

—Es cierto que le han ofrecido una fuerte suma; pero no sé la cantidad.

—Y ¿está dispuesto a aceptar...?

—¡Qué disparate! Puede usted afirmar, sin miedo a que le desmientan, que ningún Bienvenida se vestirá nunca de torero en la plaza de Toros de Bilbao.

—¿Qué me dice usted?

—¡Lo que oye! Por todos los dineros del mundo... El caso fué...

—Cuente, cuente.

—Se trata de una promesa hecha a la Virgen de la Esperanza. Un juramento colectivo; una cosa de padre a hijos.

—¿Motivo?

—Un criterio del padre, en su vida activa, refrendado al correr de los días y presentar a sus chiquillos como becerristas en Bilbao.

—Es curioso.

—Pues puede usted estar en lo cierto. Que barajen cifras, que hagan circular montones de dineros... Todo en vano. Propaganda y nada más que propaganda. Bienvenida no va ni irá nunca a torear a Bilbao, aunque le regalaran de nuevo la finca «La Gloria». ¡Palabra!»

¿Un representante de la empresa de Valencia?

«El Imparcial», en su sección de rumores, dice que se dice:

«—Que suenan varios nombres para representante de la plaza de Valencia.

—Que uno de ellos es Manolo Palop.

—Que la nueva empresa está abrumada de solicitantes.»

RADIO
Principales marcas, cambio por viejos
P. RODRIGO BOTET, 1

Lea usted todos los días
La Correspondencia de Valencia

rrogatorio—prosiguió el juez—, y acaso en las diligencias que vamos a practicar nos proporcionemos algún dato que nos sea útil.

Este mismo era el deseo de cuantos le acompañaban.

Los magistrados y los agentes salieron de las oficinas. En la puerta de la Morgue encontraron a Cadet esperando.

Guiaba un magnífico coche de cuatro asientos, tirado por dos briosos caballos.

Su amo lo había puesto a su disposición.

—Ya estáis viendo que soy puntual, señor juez y la compañía—dijo el cochero saludando.

—Os felicito por vuestra exactitud—respondióle de Gibray, sonriendo.

—Traigo una berlina de primera, tirada por un magnífico tronco, para llevaros adonde queráis.

—Alabo la previsión.

—¿Aceptáis, pues, mi carruaje?

—Con mucho gusto.

—En ese caso vamos adonde ordenéis.

—Tomad vosotros otro coche y seguidnos—ordenó el juez a Foudelet y Martel.

Y agregó:

—Iremos en primer lugar a la Avenida de Saint-Mendé, al restaurant de las «Barras Verdes».

Martel y Foudelet corrieron en busca de un carruaje, y en él siguieron al guiado por Cadet, que conducía al juez de instrucción, al jefe de Seguridad y al comisario de las delegaciones.

CAPITULO XXVI

Varias diligencias

Cuando llegaron a las «Barras Verdes» eran las tres y media de la tarde.

El dueño del restaurant se presentó azorado y tembloroso.

La presencia de la justicia en su establecimiento le sorprendía y le asustaba.

Pocas explicaciones fueron suficientes para ponerle al tanto de lo que sucedía.

Aquellas explicaciones le tranquilizaron.

No se trataba de nada directamente relacionado con él ni con su casa.

—¿Os acordáis del hecho de referencia?—le interrogó el señor de Gibray, después de darle las explicaciones antedichas.

—Perfectamente—contestó él.

Y se expresó de esta forma:

—Me disponía ya a cerrar las maderas del escaparate cuando vi a un caballero parado ante la puerta de mi casa. Aquel caballero examinaba tres coches de otros tantos cocheros que estaban en el interior de mi establecimiento. Al verme se acercó a mí y me preguntó cortésmente cuál de aquellos carruajes se hallaba disponible. Como era natural, yo no lo sabía. Para averiguarlo y poder contestarle entré en la casa y repetí la pregunta a los tres cocheros. Uno de ellos pagó el gasto que había hecho y se llevó en su coche al desconocido.

Señalando a Cadet que estaba presente, añadió:

herida con igual atención que había examinado la primera.

Mientras la examinaba, añadió:

—Nada impidió ya al asesino realizar su intento esta segunda vez. La víctima debía haber perdido el conocimiento, y por lo tanto no pudo oponer resistencia alguna.

—Os suplico que examinéis la mano derecha de la muerta—le advirtió el magistrado.

—¿Para qué?

—Tiene entre sus crispados dedos un mechón de cabellos.

—¿Del asesino?

—Sin duda.

—Tenéis razón—dijo el médico haciendo lo que se le advertía.

Y sacando los cabellos de entre los dedos que los apretaban como preciosa presa y mirándolos de cerca, agregó:

—Me parece indiscutible que del asesino son efectivamente. Son cabellos cortos, arrancados y no cortados. La mujer los debió arrancar en la lucha de que hablábamos antes.

El señor de Gibray cogió aquellos cabellos, los envolvió cuidadosamente en un papel y los guardó en su cartera.

Podrían ser útiles, acaso, para descubrir al criminal o para identificarle una vez descubierto.

* * *

Dando por terminado el examen de la mujer, el doctor pasó a practicar el del hombre.

Apenas hubo visto la herida que aquel segundo cadáver tenía en el costado izquierdo, se estremeció y dijo:

—Supongo que estos dos cadáveres se habrán encontrado juntos.

—No, señor—respondió el juez.

—¿Cómo?

—Han sido encontrados muy lejos el uno del otro.

—¿Es posible?

—El de la mujer, en un panteón del cementerio del Pere-Lachaisse.

—¿Y el del hombre?

—En un coche de alquiler en la calle Ernestine, barrio de la Chapelle.

—¡Parece mentira!

—¿Por qué os admira tanto?

—Porque ha sido la misma arma la que ha herido a estos dos infelices.

—¿Tenéis la completa seguridad de ello?

—La completa seguridad, no. Es muy difícil tenerla.

—Entonces...

—Pero sí tengo casi una convicción absoluta y vais a tenerla vos también.

—Veamos.

—Mirad estas heridas.

—Ya las miro.

—Las de la mujer tienen algunas horas más que las del hombre.

—Y bien...

—Sin embargo, los bordes de unas y otras son iguales.

—Cierto.

—Si la herida del hombre es un poco mayor, se debe a que es más profunda, esto es, a que le han

TELEGRAFO Y TELEFONO

La catástrofe ferroviaria de ayer

MANIFESTACIONES DEL GOBERNADOR

A primera hora regresó a León el gobernador civil, quien mostró a los periodistas la profunda pena que le había producido la presencia de los restos de la catástrofe.

Hizo resaltar que el choque fué inevitable por las circunstancias que en él concurrieron.

Al acudir a prestar los primeros auxilios se oyeron voces muy tenues de una señora; pero resultaba dificilísimo el poder llegar al lugar de donde partían los lamentos porque había un enorme montón de astillas.

Pudo por fin ser descubierta dentro de un vagón una señora que tenía en los brazos a un joven, oyéndose simultáneamente las frases de dolor con las de consuelo al hijo.

Al extraérsele se vió que la señora tenía una herida grave en la pierna, la que probablemente será necesario amputarle, y el muchacho sufría una herida gravísima en la región temporal.

Cuando fueron extraídos miraban con fijeza; pero no pudieron pronunciar palabra.

Ambos han quedado hospitalizados en León.

LISTA DE MUERTOS Y HERIDOS

León. — Los heridos en la catástrofe son:

Fernando Blanco, fogonero del mercancías, grave; Bautista Lorenzo Rodríguez, de 44 años, asturiano, fractura de una pierna; José Bautista Lorenzo, de 20, hijo del anterior, grave; Manuel Vilar, de 46, viajante, fractura de una pierna, grave; Cayo Agudo, de Oviedo, de 46; Ramiro Quinto, de 25, de León, tipógrafo, leves; Elvira Lerma, de Oviedo, grave; Luis Iglesias, de Oviedo, menos grave; Agustín Martínez, de León, menos grave; Aureliano López Ruiz, de Luarca, menos grave; José Torio, de Rianjo (Coruña), menos grave; Margarita Ruiz, de Oviedo, menos grave; Domingo Clemente, de Vitoria, fractura de una pierna, grave; Joaquín Díez, ambulante del expreso, menos grave; Antonio Gisbert, ambulante del mismo tren, leve (ambos sufren magullamiento); José Corredo, leve; José Román, leve; José Caniego, leve; y otros heridos que no están hospitalizados, por lo que se ignoran sus filiaciones.

Resultaron muertos:

Antonio Rufino, maquinista, de 43 años, casado; Amancio Quiñones, de 33, casado, fogonero del expreso; Andrés Pardo, de 49, maquinista del mensajerías, casado (todos del depósito de León); Juan Sanjosé Morapinos, conductor del expreso; Manuel Rodríguez, de 22 años, tipógrafo, de León, soltero; Valeriano Criado García; Juan Vallerteras, de 48 años, viajante de Barcelona (éste falleció en el Hospital de León; Manuel Rodríguez.

Faltan dos por identificar.

MAS DETALLES

El director de Ferrocarriles ha comunicado al ministro de Fomento que en el choque de trenes de la línea de León-Gijón, resultaron 12 muertos y 18 heridos.

Agrega en el telegrama que el personal de la Compañía trabaja intensamente para dejar la vía libre, lo que se espera conseguir dentro de 24 horas.

De las locomotoras ha sido una encarrilada y la otra lo será de un momento a otro, pues el material de vagones ha sido retirado de la vía.

Alaba la conducta de los viajeros y del personal.

Anuncia que va a visitar a los heridos en nombre del ministro.

—

El ministro de Fomento ha elogiado la conducta de cuantas personas han intervenido en la extracción de cadáveres y heridos en la catástrofe de León, principalmente el comportamiento de un ingeniero y un sacerdote.

Agregó que claramente no se ha llegado a explicar el accidente, pues según le ha comunicado el director de Ferrocarriles, el disco funcionó normalmente.

El tren de mensajerías tenía orden de detenerse en Cuadros, y el expreso también, pero indudablemente el maquinista de éste, a causa de la niebla, no vió las señales y se precipitó sobre el otro convoy.

—

León.—A las seis de la mañana quedó la vía libre.

A las diez menos cuarto llegó el director general de Ferrocarriles, que dispuso que mañana se verifique el entierro y funerales por las almas de las víctimas de la catástrofe.

Los heridos mejoran.

Tres de ellos han sido trasladados esta tarde a Valladolid.

En Palacio.--La firma

Despachó con el Rey el ministro de Marina.

La Reina paseó en automóvil por la población.

El Rey recibió al ex ministro señor Argüelles.

Este fué preguntado por los periodistas acerca de la situación de los cambios, y contestó que marchaban bien.

«El señor Wais lo hace muy bien.»

Terminó diciendo que había ido a cumplimentar al Monarca.

Este recibió también a bastante aristócratas.

En Palacio siguen recibiéndose testimonios de adhesión y de afecto a la Monarquía.

Al salir el ministro de Marina facilitó la siguiente firma:

Disponiendo que se abonen los intereses de los accionistas de la Trasatlántica anualmente.

Ampliando la composición de la junta directiva del Instituto de protección a la marina mercante.

Reorganizando el cuerpo de practicantes de la Armada.

Regulando los haberes del personal embarcado en los submarinos.

Idem del personal de la aeronáutica naval.

Interesante reunión de personalidades políticas

El periódico «Informaciones» publica lo siguiente:

«Este mediodía almorzaron juntos en el Hotel Ritz los señores Sánchez Guerra, don Melquiades Alvarez, Villanueva y Bergamín, invitados por el señor Burgos Mazo, que había llegado esta mañana de Palos de Moguer.

De la reunión se facilitó la siguiente referencia:

«Hemos almorzado juntos unos amigos, cuya amistad se ha estrechado más en estos últimos años por los trabajos que realizamos contra la Dictadura.

Algunos otros se hallaban presentes en espíritu.

Claro que nos reunimos para cambiar impresiones.

Nuestra coincidencia de apreciaciones del estado de gravedad de la política española en los tiempos que atravesamos ha sido absoluta, y aunque algunos antes de ahora, por el deseo de llegar a la normalidad constitucional, no hicieron cuestión de gabinete la convocatoria de Cortes Constituyentes, a la altura a que han llegado las cosas, hemos también coincidido en que no es posible ya sin elecciones dar solución satisfactoria al arduo problema político planteado; en exigir de verdad todas las responsabilidades de la Dictadura y en hacer prevalecer la verdadera y suprema soberanía nacional, cuyas decisiones nos hallamos dispuestos a obedecer y acatar como verdadero y único poder legítimo, si bien reservándonos el derecho indiscutible de servirla en el dictado de la convicción de cada cual.

Nos hemos separado con el propósito cada vez más firme de servir a nuestra patria con un Poder constituyente dentro de un régimen de verdadera y amplia libertad, garantizada por el orden, por la defensa de los derechos de todos y por el imperio de la justicia.»

La conferencia francoespañola

Habiendo estimado las delegaciones española y francesa que las soluciones examinadas no permitían hallar inmediatamente un terreno de inteligencia en la Conferencia comercial, han decidido de común acuerdo suspender momentáneamente las negociaciones a fin de poder dar cuenta de ellas a los respectivos Gobiernos.

«Regium exequatur»

Se ha concedido el «regium exequatur» al cónsul honorario de la República Argentina en Valencia, don Segundo Valladares.

Visitas

Conferenciaron los ministros de Economía y Fomento en el despacho de éste.

Luego el señor Estrada recibió una comisión de jueces especiales, al conde de Jimeno, al duque de Almodóvar del Valle, a don Natalio Rivas y a don Manuel Senantes.

El raid trasatlántico de los italianos

Los Alcázares. — Amaró la primera escuadrilla de las dos de hidros italianos.

La manda el teniente coronel Magdalena, con quien vino el general de Estado Mayor señor Valle.

Los aparatos son tipo Saboya, 55, con dos motores cada uno de 600 caballos.

En el aeródromo esperaban el jefe de la base teniente coronel Ugarte, el capitán Melendreras y los oficiales Pérez, Pardo, Vázquez, Eznero y Loriente, todos comendadores de la Corona de Italia.

A las cinco de la tarde fué a saludar a los viajeros el capitán general de la plaza de Cartagena con sus ayudantes.

Esta escuadrilla esperará la llegada de la segunda, con la que vendrá el ministro italiano del Aire señor Balbo.

Cada uno de los aparatos llegados ayer carga 1.188 litros de esencia.

El itinerario es:

Orbetello-Los Alcázares, Kenitra-Villa Cisneros, Bolama-Dakar, de donde emprenderá la travesía del Atlántico.

A las 3'40 amaró un hidro de la segunda escuadrilla.

A las cinco llegaron periodistas, a los que el general Balbo hizo algunas declaraciones.

A las cinco y media, después del saludo a la bandera el general Balbo, ocuparon los puestos en las canoas de los hidros, en medio de aclamaciones de la muchedumbre, venida para despedir a los aviadores.

A las 7'45 emprendió el vuelo el aparato en que viajaba el general Balbo, seguido de los demás que componen la escuadrilla.

—

Palma de Mallorca. — Llegaron a Salinas de Santani cuatro hidros italianos al mando del general Balbo.

Amararon por el horroroso temporal.

El general Balbo y los aviadores fueron en automóvil a Palma.

Disposiciones de Ejército

El «Diario Oficial del Ministerio de Ejército» publica las siguientes:

Conmutando la cruz del Mérito Militar por el ascenso al empleo inmediato del comandante médico del cuerpo quirúrgico de Melilla don Severino Reo; a los idem don Leopoldo Romero, don Francisco García, don Virginio García y al capitán médico del Tercio don Eladio Isla.

Víctima de un accidente

León.—Ha fallecido el capitán aviador don Gregorio Ibáñez, víctima del accidente de anteayer al realizar pruebas.

El soldado que le acompañaba se halla grave.

La cuestión de los cambios

En la Oficina de Contratación del Banco han sido facilitados los siguientes datos acerca de los cambios:

Libras, 44'90.
Francos, 36'35.
Dólares, 9'24.

El castillo de Sagunto

El ministro de Instrucción ha dicho a los periodistas:

«He leído en un periódico de Madrid y otro de Valencia la noticia de que el ministerio de Instrucción va a ceder al Ayuntamiento el castillo de Sagunto.

No es cierto.

El castillo pertenecía al ramo de guerra, y como ahora no lo necesita, lo ha cedido a Instrucción pública, pasando antes por Hacienda porque es el departamento que interviene en estos asuntos.

Yo aún no me he hecho cargo de él.

Se han realizado en él excavaciones dirigidas por el arqueólogo señor González, distintas a las practicadas en Numancia.

Estas excavaciones seguirán, guardándose los objetos que se encuentren en un pabellón construído por guerra.»

La «Gaceta»

Publica las siguientes disposiciones:

Nombrando director general de Registros y de Notariado a don Camilo Avila, decano del Colegio Notarial de Madrid.

Abriendo por el plazo de treinta días un concurso para cubrir la secretaría del Ayuntamiento de Chiva, dotada con seis mil pesetas.

Nombrando a don Eduardo Bryan Soler, profesor interino de Italiano del Liceo de Alicante.

Dejando sin efecto la real orden de 12 de noviembre último y nombrando a don Juan Arturo Rodríguez Muñoz catedrático numerario de Derecho Penal de la Facultad de Derecho de la Universidad de Valencia.

Disponiendo que se haga presente a las Compañías de ferrocarriles del Norte, Oeste, M. Z. A. y Andaluces el reconocimiento por la atención que han prestado a las necesidades del Gobierno.

Disponiendo que se concedan exámenes extraordinarios en el próximo enero a los aspirantes a ingreso en las escuelas de Ingenieros Industriales a quienes falta aprobar una o dos asignaturas del grupo preparatorio y a los alumnos del cuarto año del plan de 1907 que tengan pendiente de aprobación igual número de asignaturas.

Nombrando administradora de Loterías de Algemesí a doña María de las Nieves Suárez.

De Valencia, número 17, a doña Joaquina González.

Desestimando la instancia de opositores a cátedras de Historia de la Literatura Española, en solicitud de que se agreguen nuevas vacantes a las oposiciones que se están celebrando.

Convenio prorrogado

Los Gobiernos de España y El Salvador han convenido prorrogar hasta el 30 de junio de 1931 el acuerdo comercial concertado entre ambos países.

Después de los sucesos

FELICITACIONES

El ministro de Economía sigue recibiendo telegramas de entidades felicitando al Gobierno por el fracaso del último movimiento revolucionario.

EL PRESIDENTE

El general Berenguer, mejoradísimo y limpio de fiebre, trabajó en sus habitaciones particulares, que no abandonó.

Conferenció telefónicamente con todos los gobernadores civiles, los cuales le participaron que reinaba tranquilidad y que donde había huelgas los obreros se iban reintegrando al trabajo.

A la una y media el capitán general de Aragón le comunicó que todos los obreros se habían reintegrado al trabajo en Zaragoza.

UNA NOTA DE GOBERNACION

El ministro de la Gobernación recibió al presidente de la Diputación de Guipúzcoa, que le manifestó la adhesión de la Corporación al Gobierno.

También recibió otras visitas.

Entregó una nota a los periodistas diciendo que era una continuación de las anteriores, pues quería dar una impresión cronológica de los sucesos conforme se los comunican los gobernadores desde las ocho de la mañana.

La nota entregada por el señor Matos dice:

«Información recibida hoy referente a las huelgas y al orden público en provincias:

Provincias en que terminó completamente el paro: Coruña, Santander, San Sebastián, Huelva, Tarragona (al solucionarse la huelga de Reus) y Salamanca.

Provincias en que prosigue o se han declarado huelgas: Albacete, solucionada la huelga de Caudete. Almansa, sigue el para, sin incidentes. No afecta al comercio y servicios públicos.

Alicante, en la capital, se ha reanudado el trabajo por los obreros del puerto, las obreras de la Fábrica de Tabacos y todos los oficios de alimentación.

El paro afecta sólo al ramo de la construcción. En los pueblos, completa normalidad.

Córdoba, en la capital, huelga pacífica parcial con tendencia a solución.

Granada, en la capital, sigue la huelga de obreros del ramo de la construcción. Se han practicado algunas detenciones. En el resto de la provincia, sin novedad.

Murcia, en Yecla, se ha reanudado la vida normal con la sola presencia de la Guardia civil enviada.

En Oviedo se ha reanudado el trabajo en las minas de Riosa y Carretero.

En Orense se han declarado en huelga los obreros del ferrocarril en construcción Zamora-Coruña. En los pueblos y en la capital, completa normalidad, celebrándose ayer feria mensual.

Alteraciones de orden público:

En Torrelavega (Santander) un numeroso grupo intentó desarmar a una pareja de la Guardia civil, logrando arrebatar el fusil a un guardia.

Su compañero repelió la agresión, hiriendo a dos agresores, uno de los cuales ha fallecido, ahuyentando al resto, recogiendo armamento.

En Sama de Langreo (Oviedo) un grupo de manifestantes con bandera roja fué disuelta por la Guardia civil.

En Uruñuela (Logroño) la benemérita detuvo a cinco individuos armados que ejercían coacción intentando detener autos y camiones en las carreteras.

En Elda y Callosa del Segura (Alicante) se ha restablecido la normalidad con la sola presencia de la fuerza enviada, siendo recibida con aplausos y vivas al Rey y al Ejército.

Se ha detenido a cinco individuos que ayer interceptaron la línea férrea levantando carriles.

En el resto de España, completa tranquilidad.»

DETALLES CURIOSOS

Acerca del pasado movimiento se conocen detalles pintorescos.

En la provincia de Alicante, entre los pueblos de Monóvar y Elche, levantaron la vía del tren de la línea del Mediodía.

Seguidamente se apostaron en un montecillo cercano esperando que el tren parara o descarrilara para asaltarlo.

El maquinista, que ya había recibido noticias de la intentona, marchaba con gran precaución, y debido a ello pudo advertir que la vía se había cortado, parando a poca distancia de dicho lugar.

Los revoltosos trataron de asaltar el tren, pero fué grande su sorpresa al ver descender del convoy a los soldados de la bandera del Tercio que se habían dirigido a Alicante por orden telegráfica que recibieron en Alcázar.

Los legionarios hicieron disparos poniendo en fuga a los rebeldes.

Se ignora si entre éstos se han producido bajas.

Fué reparada la vía férrea y los legionarios continuaron su viaje, llegando a Alicante.

LAS DILIGENCIAS

El juez especial encargado de instruír las diligencias con motivo de los sucesos registrados en el aeródromo de Cuatro Vientos ha comenzado hoy su labor.

El referido juez, que lo es el general Lombarte, ha tomado declaración a los señores Alcalá Zamora y don Miguel Maura y a otros detenidos en la Cárcel Modelo y en las prisiones militares.

GENERALES DETENIDOS

El general señor González Villabrille, que se hallaba reclamado por haber desaparecido de Burgos, se ha presentado ante el capitán general de la mencionada región.

No es cierto que el general Riquelme haya sido detenido por la Policía.

Paseando por las calles de Madrid, fué apercibido por el capitán general, quien le envió un ayudante, invitándole a que ingresara en las prisiones militares, como así lo efectuó.

EL TOTAL DE VICTIMAS

Según nota oficial que se nos ha facilitado, el número total de víctimas ha sido el siguiente:

Cuatro muertos en Sama y Langreo.

Tres en Torrelavega.

Dos en Vélez Málaga.

Dos en Peñarroya.

Doce en Elche y Callosa.

Los heridos se elevan a unos ochenta.

QUEIPO DEL LLANO Y FRANCO

Según noticias recibidas de Portugal, el Gobierno de la nación vecina ha ordenado el confinamiento de Queipo del Llano y Franco en la Isla de Madera.

EN BARCELONA ENTRAN AL TRABAJO

Hoy han entrado al trabajo todos los obreros de la carga y descarga del puerto.

No se ha registrado incidente alguno, hasta el punto de que la fuerza pública destacada para mantener el orden, se ha retirado poco después de reanudada la faena.

También han trabajado muchos obreros del ramo de transportes.

TRANQUILIDAD

El capitán general ha manifestado que en Granollers y Sabadell sé había reanudado el trabajo con normalidad.

En Granollers un grupo trató de derribar un carro de transportes, pero se personó la fuerza pública y los revoltosos se declararon en fuga.

PARA LAS VICTIMAS

El capitán general ha manifestado que han sido remitidas a Madrid diez mil pesetas para engrosar la suscripción abierta con destino a las víctimas de los sucesos.

NO SE PUBLICAN POR AHORA

El gobernador civil ha recibido una comisión de periodistas que le han rogado levante la suspensión acordada a «El Diluvio» y «La Publicitat».

El gobernador ha manifestado que no podía acceder a ello y que además les ha impuesto uan multa de mil pesetas por cada día de sus pensión o sean seis mil pesetas.

Dicha cantidad será destinada a fines de beneficencia.

LOS AVIADORES ESPAÑOLES

Lisboa 18, 1 tarde.—Los aviadores españoles siguen en Mafra, en los mejores aposentos de la Escuela de Prácticas de Infantería, atendidos por los oficiales portugueses.

Gozan de completa libertad dentro del edificio.

Pasean y escriben a las familias y a sus amigos.

Franco y sus compañeros se niegan a hablar de los acontecimientos de España, diciendo únicamente que se trataba de un movimiento republicano que no estaba en el menor contacto con los elementos comunistas.

—— ¡¡¡ ——

Del Extranjero

En Guatemala ha triunfado la revolución

Guatemala 18, 12 mañana.—El movimiento dirigido por el general Orellana ha triunfado.

Los sublevados son dueños de la capital después del combate de ayer.

En este combate murió el ministro de la Guerra general Mauro de León y también otros jefes militares.

Se obligó al presidente Palma, que había sido nombrado el viernes último, a que dimitiera.

Las víctimas del combate pasan de 50.

La Asamblea ha nombrado presidente al general Orellana.

Los jefes revolucionarios se han dirigido al Cuerpo diplomático dándole seguridades de que el movimiento va dirigido únicamente contra la política despótica del presidente interino.

La declaración ministerial.---Dimisiones

París 18, 4 tarde.—En la declaración ministerial que se leerá esta tarde en la Cámara y en el Senado el Gobierno proclama su voluntad de garantizar al país la defensa de los principios democráticos dentro del trabajo y la paz; rechazar toda intrusión de las finanzas en la política y aplicar sin debilidades la justicia más imparcial.

Acerca de la paz exterior, el documento dice que el medio de conjurar peligrosos rencores debe buscarse en una acción internacional organizada, de carácter económico y moral, cuyos esfuerzos se coordinan dentro de los principios del arbitraje, seguridad y desarme.

Añade que la defensa nacional será su principal cuidado, y que velará por la aplicación leal de la ley que establece el servicio de un año.

El Gobierno protegerá la agricultura y buscará las mejores técnicas, reduciendo los precios de coste y mejorando la calidad de la producción.

Termina diciendo que el Gobierno se inspirará en el respeto de los tratados y en la libertad de todos, salvaguardando el orden público.

Buscará la pacificación de los espíritus dentro del orden y del trabajo.

—

París 18, 4 tarde.—El ministro de Pensiones señor Thoumire, el subsecretario del Interior señor Coty y el subsecretario de Agricultura señor Cautru, han presentado la dimisión.

—

París 18, 4'30 tarde.—La mayoría de los grupos parlamentarios se han reunido esta mañana, cambiando impresiones sobre la situación política.

En los pasillos de la Cámara se observa gran agitación, discutiéndose animadamente acerca de la suerte que correrá hoy el Gobierno.

El ministro de Agricultura señor Boret ha confirmado las dimisiones mencionadas.

La animación en la Cámara a última hora, es enorme.

—— ¡¡¡ ——

CAMBIOS DE CIERRE

18 de diciembre de 1930

BOLSA DE MADRID

Francos	36'35
Belgas	25'88
Suizos	179'15
Libras	44'90
Dólares	9'24
Marcos	2'20 1/2
Liras	48'40

SUCESOS

ABOGADO QUE CAE DESDE LA GALERIA DE SU CASA

En las primeras horas de esta tarde ha sido asistido en la casa de Socorro del Museo el abogado don Ramón Souges Sanz, de 55 años, soltero, domiciliado en la calle del Botánico, 18, segundo, que presentaba una contusión en la región temporal izquierda y fuerte conmoción cerebral a causa de haberse caído desde la galería de su casa al tejado de una porchada existente en el deslunado de la finca.

Según parece el accidente ha sido debido a un desvanecimiento que el señor Souges ha sufrido estando asomado en la referida galería.

En vista de su grave estado ha pasado al Hospital.

---

metido el puñal hasta el pomo, y como cerca del pomo la hoja de todo puñal siempre ensancha un poco...

—Sí, sí.

—Pero ved cómo una y otras conservan la forma triangular, característica del arma con que han sido causadas. ¿Estáis convencido?

—Lo estaba ya...

—¡Ah!

—Pero he querido que vuestra autorizada convicción fortificase la mía. Ahora ya no dudo de que la misma mano, con la misma arma, ha herido y matado a las dos víctimas.

—No cabe dudarlo.

* * *

Satisfecho con la confirmación de un indicio que, aunque importante, en aquellos momentos no le servía para nada, el juez preguntó:

—¿Os sería posible decirnos a qué hora, poco más o menos, han tenido lugar uno y otro crimen?

El médico meditó y después examinó nuevamente los cadáveres.

Los presentes aguardaban con impaciencia a que hablase.

—La muerte de la mujer—dijo, al fin,—se remonta a unas veinticuatro horas, y la del hombre a doce o catorce.

—¡La cosa está clara!—exclamó satisfecho el señor de Gibray—. Eran las tres de ayer tarde cuando entró en el panteón de los Kourawieff el joven rubio señalado por uno de los testigos... ¡El fué quien mató a esta desgraciada, hace veinticuatro horas, según ha dictaminado el doctor! A la una de la madrugada próximamente fué asesinado este hombre, también por el joven rubio, en el coche de Cadet. ¡Las horas coinciden perfectamente!

Interrumpió estas reflexiones para decir:

—Permitidme una pregunta más, doctor.

—Interrogad cuanto queráis, señor juez—repuso el médico—. Estoy a vuestra disposición.

—Gracias.

—Decid.

—¿Por qué llevaba el hombre muerto el brazo izquierdo en cabestrillo?

El forense mostróse muy admirado.

—¿Estáis seguro de ese hecho?—preguntó.

—Así lo ha declarado el cochero Cadet.

—Pues en seguida sabremos el por qué de ese importantísimo detalle.

Y el doctor sometió a un nuevo y prolijo examen ambos brazos del difunto, palpándolos por todas partes, apretando la carne y haciendo sonar los huesos.

—¡Es particular!—dijo—. No me explico lo del cabestrillo, porque no encuentro rotura, torcedura ni dislocación alguna, ni antigua ni moderna.

—Pues que usaba cabestrillo—insistió el juez—, es indudable.

—Repito que no me lo explico.

—¡Otro misterio!—murmuró el

señor de Gibray, malhumorado—. ¡Todo son misterios en esta causa!

Con visible contrariedad, agregó:

—¿Habéis terminado, doctor?

—Sí—respondió el forense.—Ya no me queda que hacer más que extender y firmar mi dictamen.

—En ese caso, nada impide ya que se expongan los cadáveres al público. Estoy deseándolo para ver si de ese modo consigo su identificación.

* * *

Los mozos del anfiteatro llevaron a los dos cuerpos a las mesas de la Morgue, mientras el médico y los magistrados pasaban a las oficinas para redactar aquella parte del proceso verbal.

—Tened la bondad de darme el papel que, según habéis indicado, encontrasteis en un bolsillo del chaleco del hombre—ordenó el juez de instrucción al guarda.

—Al instante—respondió éste.

Abrió un armario situado en un ángulo de la estancia y sacó un papel que entregó al juez.

Este lo desdobló y sacó otro que a su vez estaba doblado también en ocho partes iguales.

Desdobló también el último y vió que era una cuartilla rayada en la cual había pequeños espacios recortados, como de centímetro y medio de largo por uno de ancho, siguiendo las rayas del papel.

Era una clave exactamente igual a la empleada por Mauricio para leer la carta de Miguel Bremont, como ya sabemos.

Ninguno de los allí reunidos sabía lo que aquel papel era ni para lo que servía, y todos lo miraron con curiosidad, casi con asombro.

—¿Qué puede ser esto?—preguntó de Gibray.

Antes de obtener respuesta, añadió:

—Confieso que no lo comprendo ni acierto a adivinar por qué el interfecto guardaba con tanto cuidado una cosa tan insignificante y de tan poco valor.

—A pesar de lo cual—opinó Foudelet—, el interfecto debía tener algún motivo para guardarlo como si fuese un objeto precioso.

—Acaso tengáis razón, pero no caigo en cuál pueda ser ese motivo.

—Ni es fácil adivinarlo.

—De todas maneras, lo guardaré. ¡Quién sabe! Tal vez cuando menos lo pensemos nos sirva para algo.

Y Pablo de Gibray metió el misterioso papelito en el mismo departamento de su cartera donde guardaba ya el mechón de cabellos rubios encontrado entre los dedos de una de las manos de la muerta.

* * *

En aquel momento entraron a avisar que acababa de llegar a la Morgue un cochero.

—Debe ser el cochero de la calle Ernestine—dijo de Gibray—. ¡Estaba seguro de que no faltaría y de que sería puntual! Cadet es buen muchacho. ¡Lástima grande que le guste tanto el vino!

Todos tenían a Cadet en la misma opinión.

—Vamos a continuar el inte-

Ministerio de Educación, Cultura y Deporte

TEATRALERIAS

PRINCIPAL

...sentación de María Teresa Montoya y estreno de «La sombra»

María Teresa Montoya viene precedida de una temporada triunfal en Madrid, consagración de su renombre en Méjico.

Y anteayer se presentó ante el público valenciano.

La obra de presentación fué el drama en tres actos y en prosa titulado «La sombra», original de Pedro Niccodemi y adaptada por Luis Sarce.

Las primeras escenas de esta obra produjeron una gratísima impresión en el público. Hay en ellas un gran interés dramático, una pulcritud artística, un gran...

Así es casi todo el acto primero. En cierto modo, el segundo, porque en éste la acción prepondera sobre otras cualidades. El tercero en realidad, no es más que una escena aunque se le hayan supuesto otras para completar el acto.

En conjunto resulta una comedia estimable, en la que se han fundido elementos del teatro moderno italiano (estilización de la vida corriente) y elementos del teatro moderno francés (la mujer, el marido y la amante...).

Además, es una comedia que sirve admirablemente para dar a conocer a una artista, al menos en aspecto dramático. María Teresa Montoya pudo, en efecto, revelar esta faceta de su personalidad. ¿Tiene otras? Ya habrá ocasión de saberlo a lo largo de la temporada. Entretanto, hay que consignar que anoche obtuvo un triunfo grandísimo. A veces dió la emoción de lo dramático, sólo con la voz y el gesto, ya que del cuerpo no se podía valer, por cuanto representaba a una enferma de parálisis histérica. A veces producía la misma emoción con su voz, con el gesto y con todo su cuerpo, actuando siempre con un ritmo, doblemente consciente, y por lo tanto doblemente artístico. Y todo ello con un sello personal, sin reminiscencias, y también sin amaneramiento.

Triunfó, pues, María Teresa Montoya. Los demás artistas que intervenían en el reparto, dada la índole de la comedia, en que la protagonista lo es de un modo preponderante, no tuvieron demasiadamente ocasión de acusar personalidades. Desde luego, demostraron disciplina: no esa disciplina que sirve para realzar valores ajenos, sino esa otra que da por resultado el ajuste en la interpretación.

Al final de los tres actos se levantó el telón repetidas veces.

Mañana, Reparos.

ESLAVA

«Doña Hormiga»

Por conmemorarse la fecha de la inauguración del teatro Lara de Madrid, los celebrados autores señores Alvarez Quintero ofrendaron a la empresa y a una de las ilustres figuras de la compañía titular, Leocadia Alba, una obra, «Doña Hormiga», que el público recibió con general aplauso, aunque que nuestro público ratificó anteanoche al ser estrenada en Valencia la citada producción.

Se trata de una nueva comedia costumbrista, argumento sencillísimo, diálogo flúido, situaciones teatrales bien orientadas, conjunto todo admirablemente ambientado que los espectadores saborearon con deleite, batiendo palmas en escenas parciales de acto y celebrando los momentos cómicos abundantes en el libro. En suma: un triunfo para los Quintero que se habrán convencido que ese es el camino «sin darle importancia a Sevilla, ni al Guadalquivir» como dice un gracioso personaje de una de sus obras más celebradas.

Ya decimos que la obra fué escrita para Leocadia Alba. Bien ajenos estaban los autores que el éxito grande y merecido de la obra en Valencia, aparte de las condiciones citadas, se debería a los demás personajes interpretados a la maravilla por Rosario Pino, Emilio Thuillier y Paco Alarcón.

Gran triunfo el de Rosario Pino. Fué maravillosa la interpretación que dió al papel de Carola y como la palabra maravilla lo dice todo, para qué vamos a añadir más palabras. Ha sido, es y será, mientras actúe, Rosario Pino.

Emilio Thuillier nos ofreció una versión acabadísima de su papel. Fué un modelo de dicción y acción.

Alarcón, graciosísimo. Detalló el tipo con un acierto singular.

Encantadora Mercedes Prendes; acertada la señora Mendo; muy bien Carmen Prendes, cada pepel que representa es un éxito, y notable la labor de Adelina López, Armet, Sala Caro y San Miguel.

El público quedó complacidísimo de la interpretación: fué admirable.

En Eslava triunfaron, pues, anteanoche, autores e intérpretes. Enhorabuena.—**Joaquín de Valencia.**

LIRICO

«Toda una vida»

«Toda una vida» es el título de una bellísima y conmovedora historia relatada por el nuevo procedimiento cinefonético, que dirigido por Adelqui Millar y presentado por la Paramount, fué estrenado el lunes en este salón.

Lo mejor de esta producción es su argumento, que es hermoso, sencillo e interesante.

Sus protagonistas principales, Carmen Larrabeiti y Antonio d'Algy, están muy acertados en el desempeño de su cometido, no pudiéndose decir otro tanto de Isabel Barrau, que por su modo de desenvolverse, y más aún en el declamar, denota una marcada influencia teatral, que es disculpable en ella, por ser ésta la primera vez que actúa ante la combinación del «ojo y oído mecánicos».

El resto del elenco, discreto.

Técnicamente esta cinta, sin ser ningún alarde, está bien conseguida, mereciendo concepto por todas las anteriores el calificativo de buena.

Galán-Ber

José Mojica, en Valencia

Desde ayer se encuentra en nuestra ciudad—de la que será huésped durante breves días—el notable tenor mejicano y conocido artista cinematográfico José Mojica. Este ha querido aprovechar el corto tiempo que sus vacaciones le confieren para hacer una visita a España, a la que siempre ha sentido grandes deseos de conocer, y al mismo tiempo, para adquirir conocimientos referentes al ambiente y carácter español.

Acompañan a este simpático artista en su viaje el celebrado compositor americano Mr. Saber y su secretario, los cuales, junto con el gerente de la casa «Fox» en Valencia y varios periodistas cinematográficos admiraron lo más notable de la capital, y por la noche asistieron a la función de Apolo.

Hoy probablemente habrán visitado el Museo de pinturas de San Carlos—el cual tenía interés por conocer—la Dehesa y Manises.

Mojica, así como sus acompañantes, se muestran complacidísimos por las atenciones de que son objeto y lamentan que el poco tiempo de que disponen no les permita prolongar su estancia en ésta como sería su deseo.

Personalmente el protagonista de «El precio de un beso» es un muchacho simpático y amable que se expresa con sencillez y franqueza. Sus aficiones predilectas son la música, el canto y la pintura.

Finalmente deseamos que su estancia les sea lo más agradable posible para que guarden grato recuerdo de su visita a Valencia.

G. B.

RADIO
Alquiler
P. RODRIGO BOTET, 1

FRIVOLIDADES

EN CASA DEL MODISTO

Chuncha está desesperada. En la presente «seasson» todos los modelos que ha visto muestran las faldas extraordinariamente largas, tan largas, que apenas permiten lucir el fino contorno del tobillo.

—Y lo peor—dice—es, siguiendo esta tendencia, cosa innevitable, porque así lo ordena la Moda; parece que me someto al dictatorial deseo de Titín Montoya, que siempre me dice llevo las faldas muy cortas.

—¿Es su novio ese Titín?—pregunta ingenuamente la mamá de Cira, amiga de Chuncha.

—¿Novio? ¡Qué cosas dice usted, señora!... Eso ya no se lleva. Titín Montoya es un muchacho «bomba» que está a un «nivel libra» y «burrea» conmigo una atrocidad. Es tontísimo, y dice una de salvajadas...

Manteau de lanita merino, con capita y cuello y puños de ragodín

—¡Pues sí que es una monada el angelito!—exclama la mamá de Cira, que como ha nacido en otro siglo no comprende una palabra de lo que Chuncha le dice.

Antonio, hijo de esta señora, y hermano por lo tanto de Cira, sí debió entender perfectamente a Chuncha; pero nada debió agradarle el desconcertante discurso de la muchacha, por cuanto volviéndose a su hermana le dijo:

—¡Qué lástima de Chuncha; tan linda como es y tan mema! Y lo peor es que pretende imitar a ese tonto de Titín Montoya, hasta en el modo de hablar, que no es precisamente como para entrar en la Real Academia.

Comenzaba el desfile de modelos. Varios son los que trajeron la atención de nuestras amiguitas, pero ninguno tanto como el bautizado con el poético nombre de «Un jour viendra». Este lindo modelo está hecho en «crep saten» rosa salmón La falda, muy larga, con bastante vuelo, lleva en su borde dos volantes en forma. El talle es alto, recordando los modelos del segundo imperio, y el cuerpo, muy abierto, de escote en los hombros y breve en el sentido vertical.

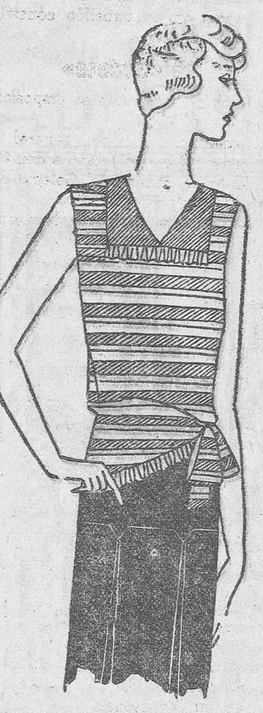

Blusa sin mangas, de muselina blanca, rayada azul y rojo, cintura drapeada y anudada en un costado

Sobre tan lindo modelo va un breve abriguito de «moiré» verde pastel, cruzado delante y anulado por dos grandes caídas que rematan los delanteros. Un gran cuello «smoking» de «renard argent» adorna suntuosamente la linda prenda.

Al aparecer la modelo llevando, con esa gracia inimitable de las profesionales de la elegancia, tan deliciosa «toilette», una exclamación de entusiasmo se escapó de todas nosotras; pero Chunchita, adelantándose a todos los deseos, dijo, dirigiéndose a «madame la directrice»:

—Es un amor de traje. Me lo quedo.

Y ni siquiera miró el cartoncito en que una «segunda» mostraba el precio del lindo vestido que tantas muchachas envidiarán a Chuncha en las fiestas del gran mundo en la presente «seasson».

Pero Antonio Cifuentes dijo por lo bajo:

—¡Lástima que ese vestido tan bello se vea condenado a lucir siempre sobre un maniquí sin cerebro!

MUÑECA

Madrid.

(Prohibida la reproducción.)

TRIBUNAL INDUSTRIAL

Juicios señalados para mañana

A las once, reclamación de indemnización por accidente del trabajo de don Julio Grau Alberich a los talleres A. C. O.

Señores Jurados. — Patronos Don Ramón Cano Molina, don Vicente Contell Bonet y don Francisco Torralba Esorich.

Obreros: Don José Navarro Rochera, don Julián García Ponce y don Federico Sánchez Laguna.

Papel Mi PAPEL
estuche 100 hojas 10 cents

TRIBUNALES

Suspensiones

Acusados de haberle sustraído dos sábanas y dos chaquetas a la vecina de Játiva Elisa Enguix, tenían que comparecer hoy ante la sección primera Juan Raga Moreno y José Morente Avalos, suspendiéndose la vista del juicio por no haber acudido todos los testigos citados.

Los procesados llevan ya cumplida la pena de cuatro meses que les pide el fiscal por tal hecho.

Su defensor era don Rafael Palmí.

—

También se ha suspendido en la misma Sala otra vista de una causa sobre daños, seguida a Isidoro Sancho Carsí, cuya defensa estaba confiada a don Amado Ballester.

Falsedad

Por suponérsele autor de un delito de falsedad en letra de cambio ha desfilado por la Sala segunda don José Gómez Carmona, siendo defendido por don Jacinto Taléns.

La acusación pública la ha mantenido el fiscal señor Tejerinas, y la privada don Estanislao Muñoz.

«Chantage»

El perito tasador de las Compañías de Seguros de toda España, don Obdulio Baglietto Córdoba, ha tenido hoy un juicio por tasar en 10.000 pesetas un siniestro ocurrido en Benifayó.

Se le incendió el establecimiento al vecino de aquel pueblo don Luis Gozálbez Giner, y como los daños causados por el fuego los estimó el perito citado en dicha cantidad, el perjudicado reclama las 30.000 pesetas restantes de la póliza de 40.000 que le correspondían por el seguro.

En defensa del acusado y de las casas aseguradoras La Unión y El Fénix Español ha informado el letrado don Luis Buixareu, y por el reclamante señor Gozálbez don Antonio Merino Conde.

Sala de lo civil

Ante el tribunal de lo Contencioso Administrativo se ha visto el recurso interpuesto contra el acuerdo del Ayuntamiento de Valencia, fecha 11 de marzo de 1929, aprobando el Reglamento y Ordenanzas para las carnicerías.

Recurrieron de la vigencia de tal Reglamento don Pedro Furió Navarro y don Juan Domínguez Benet, representados por el abogado don Manuel Albert, y en defensa de la Administración ha informado brillantemente el abogado don Luis de Luna, pidiendo se confirme por el tribunal Contencioso la validez de dicho Reglamento en nombre de los carniceros agremiados don Salvador Palop Taberner y don Francisco Escoto García.

También ha intervenido en este asunto el abogado del Estado don Luis Molero.

—

Otro recurso contra el acuerdo del Ayuntamiento de Carlet, relacionado con la anulación de un concurso para proveer la plaza de practicante titular, ha sido suspendido.

Intervenían en este pleito el letrado don Francisco Bosch Marín y el abogado del Estado don Luis Molero.

Ahorrad

El ahorro es fuente de bienestar

Para obtenerlo poseed una libreta a Cuenta de las que emite la CAJA DE PREVISIÓN SOCIAL DEL REINO DE VALENCIA, entidad oficial benéfica (R. O. de 24 de Junio de 1922), en cualquiera de sus oficinas.
VALENCIA: Av.ª de Amalio Jimeno, 8 (edificio de su propiedad).
ALCIRA: Mendizábal, 19.
ALCOY: Anselmo Aracil, 24
CASTELLÓN: Mayor, 119.
DENIA: Constitución. 18.
ELCHE: Reina Victoria, 10.
GANDÍA: S. Fr.co de Borja, 93.
JATIVA Diputado Villanueva, 39.
VILLENA: Paseo de Chapí, 26.

Tapices de coco

BELGAS con elegantes dibujos. Gran surtido en cordelios, terciopelos, pasillos, esteras para patio, limpiabarros, alfombritas pies de cama, tapices.
Se colocan toda clase de alfombras. Precios limitados.
No compre sin visitar este almacén.
CASA LLEDO, Lauria 22 VALENCIA - Teléfono 12.061

STUDIO FILATELICO
Sellos para colecciones - Compraventa
Calle del MAR, 25, entresuelo
Unica casa en Valencia

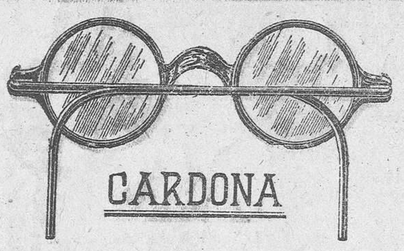

CARDONA
ANTEOJOS -- LENTES -- GEMELOS
MAS BARATOS QUE NADIE
SANGRE, 6 y 8 - VALENCIA

RADIO GUZMAN
PI Y MARGALL, 35 -:- TELEFONO 12.438
Valencia
RCA — SICE
Las dos marcas de suprema garantía
SIMBOLO DE CALIDAD — DELEGACION BARCELONA
RECEPTORES RADIOLAS :-: ELECTROFONOS THOMPSON-HOUSTON
PICK-UPS •• ALTAVOCES •• LAMPARAS
UNICO DEPOSITARIO DE VALVULAS RADIOTRON
AMPLIFICADORES DE POTENCIA PARA CAFÉS Y BARES
DISCOS Odeón, Partophon, Regal, La Voz de su Amo, Americanos y Flexible

A las señoras
Francisca Timmermans
Profesora en partos puericultura y practicante
Asistencia a partos, higiene íntima de la mujer. Masajes
Consulta muy reservada
Gran Vía de Germanías, número 17 primero

NO MAS ENFERMEDADES SECRETAS
VENTA EN VALENCIA DE LAS MEJORES
GOMAS HIGIÉNICAS (PRESERVATIVOS) DE LA INGLESA DE BARCELONA
EN LA NUEVA CASA LA FAVORITA
10 - PADILLA - 10
(entrando por San Vicente)
e0.25, 0.50, 0.75, 1, 1.50 y 2 pts.
Rebajas por docena
Entre y visite gratis el muestrario. Será comprador
Se envían a los pueblos por recaderos y certificado correo.
CLASES MUY ECONÓMICAS
e2, 3 y 5 Ptas. DOCENA

Restaurador de muebles
Calle Miñana, 5, bajo

A LAS SEÑORAS
Hasta fin de año, ondulación permanente garantizada toda la cabeza DOCE PESETAS, en la acreditada peluquería de señoras «MISS ESPAÑA», calle de Canalejas, 4 entresuelo.

Tapicería Aguilar
Sillones de gran confort, nuevos modelos ingleses de fantasía para elegir. Confección de fundas. Restaurador de muebles. Conde Montornés, número 8. — Valencia.

Los enfermos del estómago
encontrarán rápido alivio y curación cierta usando HIPERACIGIL (antes LA PERLA ANTIGASTRALGICA) del doctor Gil Fernández.
De venta en todas las farmacias

PARA NIÑO Y NIÑA

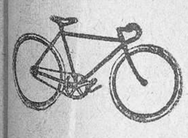

Bicicletas inglesas marca RUDGE: calidad insuperable; regia presentación; para niña, señora y caballero.
Gran variedad en patines y triciclos; autos desde 45 a 150 pesetas bicicletas desde 70; balones futbol desde 7'50, y bocinitas a 2.
Los jueves DIA DE LOS NIÑOS, en su obsequio, se cederán las bocinitas a 1'50 pesetas.
Estabilizadores para aprender a montar los niños a 14 ptas.
CASA ALCYON, Don Juan de Austria, 9, frente al teatro Apolo

SEDERIAS DAZA
PARA TRAJES DE NOVIA - PARA ROPA INTERIOR
GRANDES SURTIDOS — AVENIDA AMALIO JIMENO, 9 — TELEFONO 13.543

"PASTILLAS CAÑIZARES"
Colocan al organismo en condiciones de defensa contra RESFRIADOS y AFECCIONES BRONQUIALES
Jamás las encontrará mejores para: Tos seca o húmeda, cosquilleo de laringe, auginas, dificultad al tragar e inflamación de boca y garganta
Venta: en farmacias y droguerías - Producto del Laboratorio Cañizares - Caballeros, 47

TODOS A CASA
LLOPIS CAPELLA

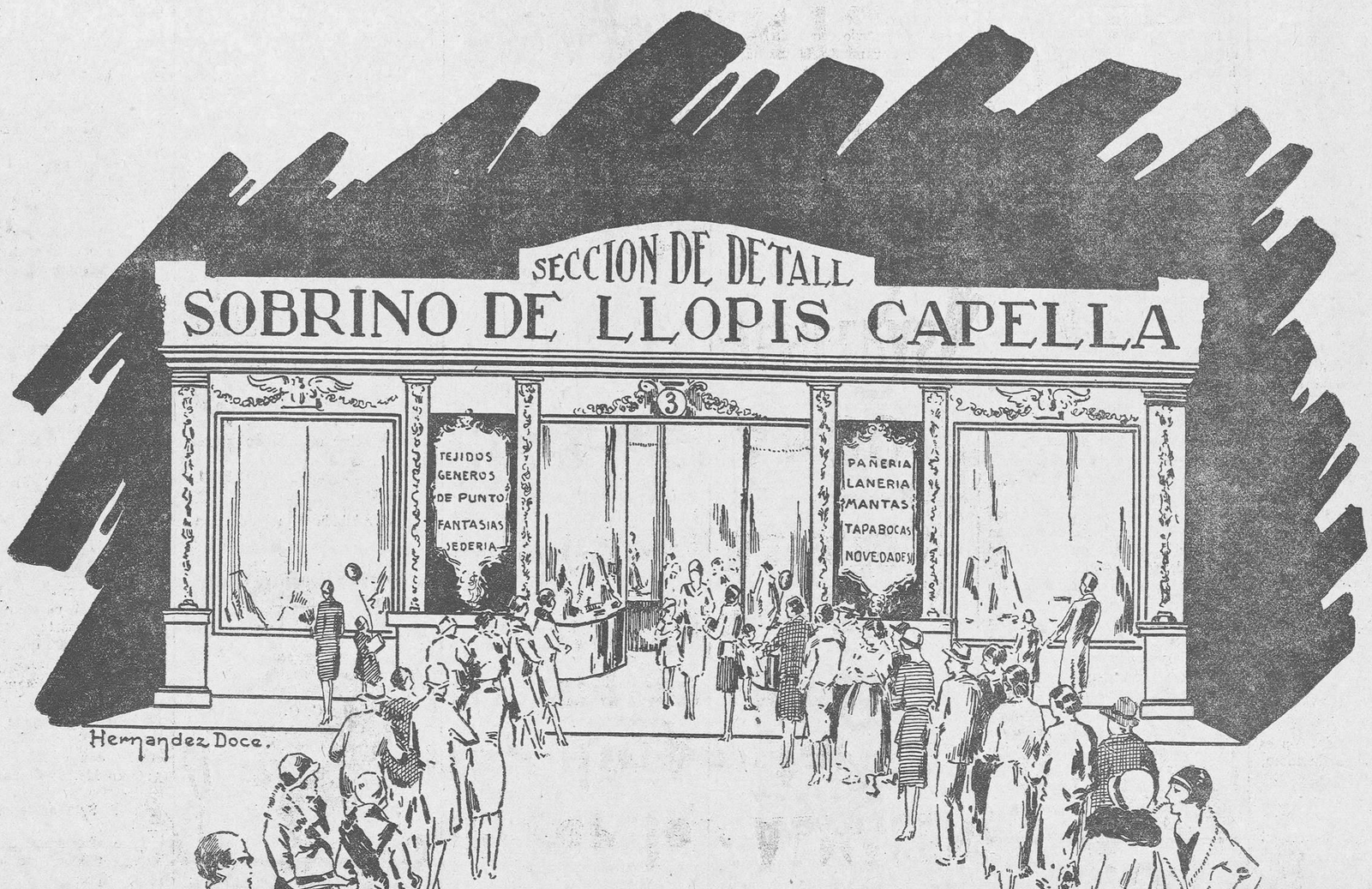

¿POR QUE?

-Por ser los ALMACENES
más importantes
los mejor surtidos
y donde se
COMPRA más BARATO;

AHORA CUANDO
ENTRES TE CONVENCERAS.

EXPOSICION
PERMANENTE
EN SUS
MONUMENTALES VITRINAS

EMBAIADOR VICH, 3 - - TELÉFONO 13.420 VALENCIA

Ministerio de Educación, Cultura y Deporte