La Opinión

Cuando la sangre hierve, ¡con cuánta prodigalidad presta el alma juramentos a la lengua! Pero son relámpagos que dan más luz que calor. Estos y aquéllos se apagan pronto.

Shakespeare.

10 céntimos — Año I — Núm. 48

Diario independiente de la mañana — Redacción y Administración: Marqués de Monasterio, 3—Tel. M-30-85. — Madrid, 29 de agosto de 1923

Gerente: Julio Romeo — Fundador: Juan García Revenga — Director: Antonio López Baeza

Las incógnitas de un Consejo

Los defensores de la acción civil en Marruecos van a ratificar su apostasía

Hoy se va a celebrar un Consejo de ministros dedicado a examinar la propuesta de la Comisión del Estado Mayor Central que ha estado en Africa. A pesar de este objetivo declarado, este Consejo revestirá un carácter esencialmente político, pues en él se van a resolver las incógnitas de la situación. Y estriba su importancia en que de él saldrá un cambio de rumbo en la política africana que es todo lo contrario de lo que los hombres de la concentración indicaron en los discursos con que se presentaron al país y que le sirvieron como programa de Gobierno.

La línea que había establecido la Comisión del Estado Mayor Central ha sido modificada, en sentido de avance, por el mismo alto comisario en la parte de ella inmediata a la zona francesa. Pero aunque esta modificación del belicoso Sr. Silvela—que, a lo que parece, en vez de asimilarse sustancia militar, como lo hizo el señor Cierva en circunstancias parecidas, se ha intoxicado lamentablemente de sustancia militar—no fuera aprobada, la línea establecida por el Estado Mayor Central, tal como está ya, significa un avance importante.

Adolece esa línea del mismo vicio de origen que todos los adentramientos en país hostil. Es cierto que la línea actual queda fortalecida por las posiciones de vanguardia. Pero es igualmente cierto que estas posiciones de vanguardia van a quedar en la situación difícil que hoy las de la línea actual. Con la agravante de que, por la mayor extensión, el auxilio oportuno en caso de peligro se hace más difícil por la mayor distancia.

La incógnita del Consejo está en la actitud que adoptarán los señores Alba y Silvela, los apóstoles de la política civil y enemigos [illegible] de toda acción guerrera. Lo lógico es que del Consejo [illegible] crisis. Pero nada más lejos de nuestra política que la imposición de lo que es lógico. Los dos apóstoles del civilismo se nos aparecen ahora rectificando su criterio; y lo que va a suceder es que, aceptado por todos el criterio del Estado Mayor Central, continuarán en sus puestos mientras se desarrolla la nueva política en Marruecos y cooperando a ella con todas sus fuerzas.

En quien más resalta esta apostasía es en el Sr. Alba, el cual, en nombre de la acción civil, con la bandera de la acción civil, ha cometido una larga serie de errores y de absurdos tan patentes, que podría sospecharse que tenían por finalidad el llevar la acción civil al más ruidoso descrédito. Porque éste parece haber sido constantemente su sino: levantar las mejores banderas para llevarlas al desprestigio y hacer que las miren con explicable escepticismo los hombres de más propicia voluntad.

¡Triste destino el del ministro de Estado! Su fracaso, que es ya rotundo—véanse en la zona occidental las consecuencias del pacto con el Raisuni y en la oriental la ineficacia de las gestiones, un poco humillantes, con Abd-el-Krim—, va a culminar con el abandono por su parte de una política en virtud de la cual fué exaltado al cargo de ministro de Estado.

Rumores de última hora

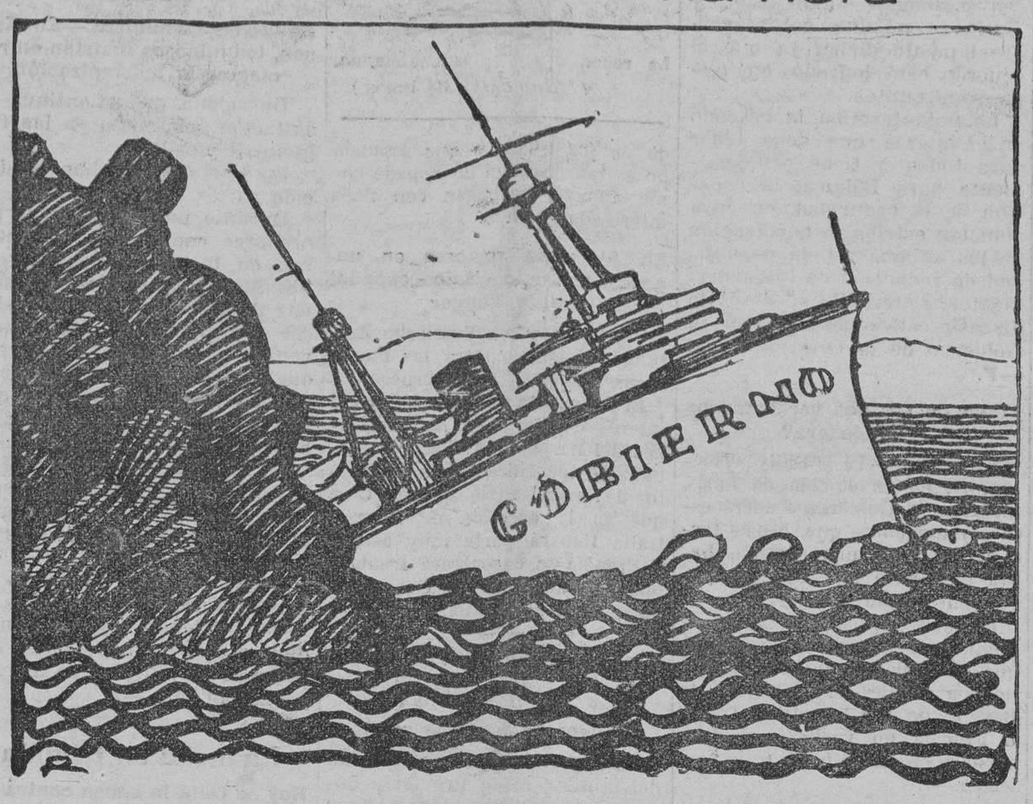

"Se dice que el barco construído por la casa "armadora"... de nuevos conflictos Prieto y Compañía para surcar las aguas de las responsabilidades, ha embarrancado o embarrancará uno de estos días. La ceguera en el asunto de Marruecos ha sido la causa. Desconfíase de salvar la tripulación."

Nuestras crónicas de Melilla

La incógnita del nuevo comandante general, señor Marzo

(De nuestro enviado especial.)

Los sucesos se precipitan y marchan vertiginosamente, sin darnos tiempo apenas a los periodistas para ordenar las notas y hacer un comentario razonado. No pasa un solo día sin que tengamos alguna novedad de importancia. Fresca aún la sangre vertida en los recientísimos combates, y cuando todavía no se han enterrado todos los muertos, surgen acontecimientos políticos que atraen la general atención, apartándola del campo de batalla.

Ya hay nuevo comandante general, D. Enrique Marzo, hombre de prestigio y antiguo profesor y director de la Academia de Infantería. Su nombramiento ha despertado extraordinaria expectación, y todo el mundo se interroga a sí mismo: ¿Qué hará el general Marzo? ¿Qué política seguirá? ¿Qué instruciones trae del Gobierno? ¿Es hombre pacifista o espíritu belicoso?

Por la plaza corren versiones para todos los gustos y adviértese bastante desorientación. Personas que presumen de bien enteradas de lo que piensa el general, afirman que es hombre enérgico, y que, indudablemente, llevará la acción de las armas hasta donde sea preciso.

Los que así hablan, recuerdan la actuación del Sr. Marzo en la zona de Tetuán, su intervención en el socorro de Magán y en las operaciones de Beni Aros contra el Raisuni.

Otros, en cambio, suponen que el general Marzo viene a ocupar esta Comandancia bajo un pie forzado, con un patrón hecho a la medida, con órdenes taxativas del Gobierno para no avanzar un solo metro de terreno, sino al contrario, para iniciar el repliegue sobre la línea del Kert.

Y ya tenemos otra vez sobre el tapete, en las mesas de los cafés y en los cuartos de banderas, el problema eterno de si se avanza o si se retrocede.

Pero, ¡por amor de Dios, o, más bien dicho, por amor y holocausto de los hombres que pelean en estos campos, de los que acaban de caer para no levantarse más, de los que se retuercen mutilados en los hospitales! ¿Ya estamos así otra vez? Esto es la tela de Penélope. ¡Y aún se extrañan los dignos oficiales que dan el pecho a la barbarie rifeña de que no hay entusiasmo en España por la gesta heroica que se derrocha en estos riscos y peñascales! ¡Naturalmente! ¿Cómo ha de haber entusiasmo, ni siquiera prestar atención a las cosas de Marruecos, si cada día se piensa distinto del anterior y se destruye lo que ayer se edificó para volver a construirlo a la mañana siguiente?

Pero, en fin, lo cierto y positivo es que nuevamente se acumularon refuerzos, se trajeron grandes contingentes militares a pretexto de cubrir bajas, se alarmó a la nación entera, dando lugar a sucesos tan tristes como los de Málaga, se derramó desatinadamente la sangre en Beni Said... Y todo esto, ¿para qué?

Lo más doloroso es que, entretanto, políticos y militares de alta graduación, lo mismo en Madrid, que en San Sebastián, que en Melilla, continúan sus intrigas y enredos sin importarles un ardite que la nación se desangre y arruine. Demostración al canto: El general Echagüe, que desempeñaba interinamente la Comandancia de Melilla y que había soñado con quedar ya como comandante efectivo al ser ascendido, ve que se nombra al general Marzo, y sin aguardar un momento más, dimite su cargo de jefe de sector y se larga a la península, ofendido terriblemente.

¡Eh! ¿Qué tal? Nada tiene que envidiar ese señor general a cualquier alcalde o gobernador de provincia o delegado de Hacienda que se enfurruña y pide el cese o el traslado, por incompatibilidad de caracteres.

Por cierto que, a propósito del Sr. Echagüe, quiero manifestar que, como recuerdo de su paso por la Comandancia, deja, para edificación de ciudadanos, la orden absurda, que todavía comentan enojados jefes y oficiales, que dió el día que entró el convoy en Tifarufn.

Al general Echagüe se le ocurrió disponer que se izara la bandera nacional en los edificios oficiales y que una banda de música militar recorriese las calles de Melilla tocando "Las corsarias" y otras composiciones patrióticas.

Todo Melilla quedó asombrado. Pero ¿cómo es posible que se dispongan esas mojigangas?—decíanse las gentes al asomarse a los balcones y puertas.

Los que más muestras de enfado daban eran los oficiales. La orden fué censuradísima. ¿De manera que por haber entrado un convoy, al cabo de tres intentos anteriores, se vuelven locos los comandantes generales? ¿Entonces qué se dejaría para la toma de una plaza como Verdún o como Lieja? Señor general Echagüe, un poco más de seriedad, porque todo esto contribuye a desprestigiarnos en el extranjero, y con esas medidas absurdas se desorienta a la opinión pública, que acaba por reírse de todo y de todos.

A esta marcha del general Echagüe sucede el rumor de que D. Luis Silvela ya no es alto comisario en estos momentos. Desde luego, dicho Sr. Silvela, a pretexto de ir a ver lo que ha pasado en Tetuán, embarcó ayer, sábado, en el cañonero "Bonifaz" apresuradamente, sin aguardar la llegada del nuevo comandante general, que arribaba a las doce horas justas de ausentarse tan rápidamente el Sr. Silvela.

Se dice que el alto comisario, identificado con la opinión militar, que pide el castigo de Beni-Urriaguel, y fortalecido con esa idea en los días que ahora estuvo en Melilla, ha dimitido, por considerarse en desacuerdo con las instrucciones que trae del Gobierno el comandante general, que son contrarias completamente, y además, que para nada se le ha consultado sobre el nombramiento del general Marzo, del que se enteró por la sección telegráfica de "El Telegrama del Rif".

Estos rumores de la dimisión vienen a dar visos de verosimilitud a una referencia que tengo de lo que opina general Marzo sobre la situación de España en este teritorio y actuación que piensa seguir. La persona que me lo relata es absolutamente veraz y goza de íntima amistad con el nuevo comandante general.

Según esta persona, el general Marzo viene con instrucciones concretas del Gobierno, especialmente del ministro de la Guerra, para no avanzar más. Aún mejor, para iniciar un repliegue abandonando posiciones que ahora son expuestas a golpes de mano del enemigo. Para el general Marzo no hay peligro en esa retirada, porque, según su excelencia, el enemigo no atacaría la reteguardia, como algunos temen.

Parece ser, según esa persona, claro está, que es partidario del empleo de los indígenas en su propia defensa, facilitando a los cabileños medios de combate, como fusiles y hasta cañones para hacer frente a los no sometidos. Igualmente afirma que el señor Marzo no es partidario de procedimientos belicosos, para los cuales la nación no está preparada y los repudia, hasta el extremo de que en ese aspecto pacifista cada madre española es una verdadera anarquista, y emprender una guerra en Alhucemas sería tanto como provocar una revolución en España.

¿Piensa así el general Marzo? Según esa persona amiga suya, sí. Nosotros no lo aseguramos.

La incógnita del general Marzo trae intrigado a todo Melilla.

Julio MILEGO

El Gobierno, recogiendo el sentir popular, indulta al cabo Sánchez Barroso

Hoy, con íntima y sincerísima satisfacción, queremos tributar un aplauso generoso al Gobierno por el rasgo de grandeza que ha tenido indultando al cabo Sánchez Barroso. Esta aquiescencia que ha prestado a un deseo tan unánime del país, que hasta las mismas personas que lloran la muerte de seres queridos que cayeron en el episodio de Málaga se sintieron arrastradas por el movimiento generoso de la opinión, ha auroleado a los hombres de la concentración ante los ojos de todos los españoles. En estos momentos, en muchos miles de corazones ha cesado la opresión angustiosa que los torturaba y se ha producido un ardiente sentimiento de gratitud hacia los gobernantes, que han tenido un impulso magnánimo. Pero al escribir estas líneas, en quien con mayor emoción pensamos es en aquella pobre madre que allá, en Galicia, lloraba la pérdida, que parecía inminente, del tercero de sus hijos. Si no se viera en estas palabras algo que pudiera hacer aparecer como insinceras nuestras manifestaciones, envolviendo veladamente una crítica que paliara nuestro elogio entusiástico, diríamos que éste de indultar al cabo Sánchez Barroso ha sido el mejor acto de gobierno realizado por la concentración desde que está ocupando el Poder.

Ha desarmado muchos rencores que se estaban encendiendo, ha borrado uno de los más axaltantes lemas de la bandera de las rebeldías y las protestas, ha cortado una estela de reivindicaciones que había de dejar tras sí esa ejecución. Pero, sobre todo, ha dado oídos al clamor nacional en esa generosa y noble predisposición de nuestro pueblo a solicitar siempre el perdón de aquellos que van a sufrir la última pena, y ha dejado hablar al corazón. ¡Y cuando el corazón habla, hay siempre esperanza! ¡Cuando el corazón habla, no está todo perdido!

Si este acto hermoso del Gobierno fuera el punto de partida de una política nueva, de unos procedimientos que, como en este caso, estuvieran constantemente en la misma perfecta consonancia con los sentimientos del país, ¡con qué profunda complacencia seríamos los primeros y más ardientes amigos de los hombres que tal hicieran!

Pero contentémonos hoy con lo que han hecho, que no es poco, que los hace dignos de este aplauso unánime, clamoroso, de España entera.

El cabo del regimiento de Navarra José Sánchez Barroso.

La noticia oficial del indulto

Al recibir el ministro de la Gobernación a los periodistas a la una de la madrugada, dijo, trocando en sincera satisfacción la viva expectación de los reporteros:

—El Gobierno, teniendo en cuenta la serie de peticiones formuladas, entre ellas la del primado de España y de la madre y hermanos del suboficial muerto, y ante los numerosos telegramas que ha recibido pidiendo clemencia, acordó proponer a S. M. el ejercicio de la regia prerrogativa en favor del cabo Sánchez Barroso, y el rey ha firmado el indulto del sentenciado en Málaga.

Lo que vale la firma de Reynolds

Londres 28.- Dos cuadros de Reynolds (retrato de una dama joven y el del vizconde de Crosbie) se han vendido a un coleccionista norteamericano en la suma de 200.000 dólares.—I.

¿Una nueva enfermedad de la infancia?

Liverpool 28.—Los centros científicos británicos estudian un caso de enfermedad desconocida que ha hecho cinco víctimas en una sola familia de esta ciudad, todos niños de cinco a seis años. Los enfermos sufren de una parálisis repentina y al tercer día fallecen. El más pequeño de los niños vive todavía y los especialistas y bacteriólogos no aciertan a diagnosticar la enfermedad.—I.

Termina la huelga general en Grecia

Atenas 28.—La huelga general en Grecia ha terminado. La situación se normaliza y el Gobierno ha revocado todas las medidas de excepción.—I.

Checoeslovaquia e Italia

Roma 28.—La visita de Benes a Mussolini se cree que será algo más que un sencillo cambio de frases convencionales de cortesía. Puede asegurarse que algunas cuestiones de actualidad serán examinadas por los dos hombres de Estado, y especialmente el problema de la reconstrucción de Hungría, así como la posición de la pequeña Entente frente a los diversos problemas europeos.—I.

El coronel Pardo con el prestigioso moro Abd-el-Kader en la plaza de Alhucemas presenciando el desembarco de las tropas peninsulares e indígenas que componen dicha columna de desembarco.

Momento de la entrada del convoy en la posición de Tifaruín.

(Fot. Litrán.)

Ministerio de Educación, Cultura y Deporte

INFORMACIONES DEL EXTRANJERO

El Ruhr y las reparaciones

La nota belga deja las cosas como estaban

Bruselas 28.—En el preámbulo de la respuesta del Gobierno belga a la última nota británica, se lamenta el hecho de que los esfuerzos conciliadores intentados el día 30 del pasado mes de julio no hayan sido debidamente apreciados, y se hace constar que el párrafo de la nota del Gobierno de la Gran Bretaña relativo a la prioridad belga ha causado penosa impresión en el país.

"El Gobierno belga—añade—continuará buscando una solución práctica susceptible de lograr un acuerdo unánime entre los aliados."

El Gobierno belga no ha considerado jamás como inmutables sus indicaciones encaminadas al logro de una solución del problema de las reparaciones, y no ha podido por lo tanto incurrir en el reproche de querer subordinar todo compromiso a la aceptación previa del sentido de sus reivindicaciones.

Al decidir la ocupación de la cuenca del Ruhr, se limitó a aplicar las medidas proyectadas con anterioridad por los aliados. La oportunidad de esta ocupación fué discutida entre los aliados, pero no la legalidad de ella.

La nota recuerda las medidas de "controle" adoptadas para la ocupación llamada "invisible", primitivamente aplicadas y modificadas después con motivo de la resistencia opuesta por Alemania.

La ocupación conserva, sin embargo, para el Gobierno belga el carácter de simple incautación de garantías, que pasaría a ser, en el caso de que la resistencia alemana cesara, un "controle" interaliado, y traería consigo la evacuación progresiva en caso de ejecución de las obligaciones impuestas a Alemania en concepto de reparaciones.

Bélgica, por lo tanto, no se propone permanecer definitivamente en el Ruhr, ni se niega a examinar las indicaciones del Gobierno británico relacionadas con la obtención de garantías productivas por parte de Alemania.

La nota discute luego las observaciones británicas acerca de la cuestión de prioridad, y no admite que ésta haya sido tratada ya demasiado favorablemente ni que acerca de ella pueda mostrarse exigente.

Niega la afirmación británica de que Bélgica haya cobrado ya una cantidad superior a la pagada a otros países, y cita al efecto cifras de la Comisión de reparaciones. Las sumas recibidas por gastos de sus ejércitos de ocupación y reembolso de anticipos por suministro de carbón por la Gran Bretaña y por Francia son notablemente superiores a las sumas que recibió Bélgica por el mismo concepto.

La nota hace constar la adhesión unánime de todos acerca de la estrecha correlación de las reparaciones y las deudas interaliadas y sobre el principio de que es necesario conocer igualmente las sumas a que ascienden las necesidades esenciales de los acreedores de Alemania.

Como las cantidades correspondientes a Francia, Italia y Bélgica **son ya** parcialmente conocidas, la nota aprecia el deseo de llegar a un acuerdo resultante de la fijación de la suma que la Gran Bretaña estime necesaria.

La deuda alemana puede, por lo tanto, reducirse considerablemente, y los estudios practicados por el Gobierno belga demuestran de qué manera puede pagar Alemania, después de un período transitorio, las anualidades correspondientes a esta suma reducida.

La nota recuerda a continuación que Bélgica debe recibir el 8 por 100 de los bonos alemanes de las series A, B y C.

En el caso de la anulación total o parcial de los bonos C, Bélgica no obtendría ninguna compensación, y reclama entonces la revisión del porcentaje de los bonos C fijado en Spa.

Bélgica no puede admitir que lleguen a pagarse con sus propios bonos las deudas interaliadas de las demás potencias, y pide, en el caso de anulación de los correspondientes a la serie C, que su parte de bonos A y B se eleve a 13 por 100, para obtener de este modo 6.500 millones de marcos oro; como ha recibido ya 1.500, debería percibir aún 5.000 millones.

Como Bélgica debió recibir 10.540 millones de marcos oro, el 40 por 100 de los daños directos que durante la guerra sufrió seguirían a su cargo; pero este sacrificio nuevo permitiría una solución común y rápida del problema.

Concluye diciendo que la discusión ha progresado suficientemente para traer consigo conversaciones amistosas y discretas, no una conferencia propiamente dicha, ya que el acuerdo está logrado en numerosos puntos.

La nota termina insistiendo en el interés que debe tener para todos, y tiene principalmente para Bélgica, la cuestión de la seguridad, en cuya solución estriba la pacificación de los ánimos y toda posibilidad de reducción de los armamentos, reiterando su deseo de discutir esta cuestión con el Gobierno de la Gran Bretaña.—F.

¿Cuál de las dos versiones es la verdadera?

París 28.—El "Daily Telegraph", en su edición de París, dice que el Gobierno francés está persuadido de que, a más tardar dentro de una semana, habrá terminado la resistencia pasiva en el Ruhr.

Pero en el mismo periódico se publica un telegrama de Berlín que dice que el canciller ha dado seguridades al Gobierno de Baviera de que la actitud frente a Francia no variará mientras no haya cedido la política de violencia.—I.

El Gobierno francés queda satisfecho de su aliada

París 28.—El Gobierno francés se muestra satisfecho al comprobar la estrecha solidaridad y completa unidad de miras con su política que la nota belga expresa, principalmente en lo que se refiere a la legalidad de la ocupación del Ruhr y fin de la resistencia pasiva.

Francia asegura a Bélgica su firme apoyo a la tesis belga relativa a la prioridad; de acuerdo con Bélgica, desea la continuación de las conversaciones interaliadas, amistosas y secretas estimando que la convocatoria de una conferencia sería oportuna cuando se tuviera la certeza de que se habría de llegar a una inteligencia absoluta y lograr soluciones concretas.—F.

INQUIETUDES POLACAS

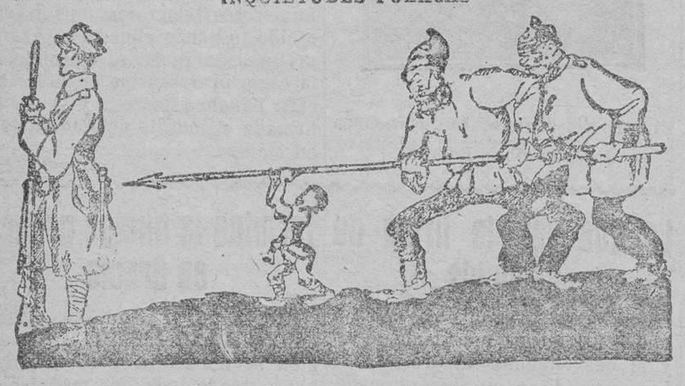

Lituania, ayudada por Rusia y por Alemania, amenaza a Polonia. (*Mucha*, de Varsovia.)

LO QUE A LA POSTRE OCURRIRA

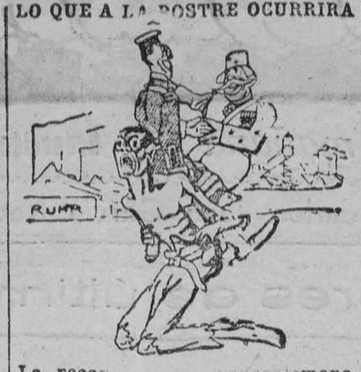

La recon[illegible] franco-alemana. (*L'Humanité* de París.)

do de los Pirineos que Francia no es tan enemiga de España como algunos propagan con fines interesados."—I.

En Alemania se cree en un acuerdo anglo-italo-español sobre Tánger

Berlín 28.—"La Vossische Zeitung" protesta contra las maniobras francesas en Marruecos.

El articulista pone de relieve el interés de Italia en las cuestiones del norte de Africa, completamente identificado con el punto de vista angloespañol. Cree que en la cuestión de Tánger, Italia tomará parte muy activa, y Francia se encontrará frente a una posición firme de Gran Bretaña, España e Italia.—I.

La dificultad de la vida en Hungría

A favor de la clase media

Budapest 28.—A propuesta del ministerio de Previsión Social, el Consejo de ministros ha votado un crédito de seis mil millones de coronas para socorrer a los indigentes en el otoño e invierno próximos. Se organizan especialmente estos socorros en favor de la clase media, que es la que más cruelmente sufre las consecuencias de las condiciones económicas.

El año pasado se instalaron cocinas populares para obreros, a las que acudió poco público. Por el contrario, las establecidas a título de ensayo para empleados y funcionarios fueron literalmente invadidas y resultaron insuficientes para el gran número de personas que acudían a ellas. Por ello el esfuerzo de las autoridades va ahora dirigido al auxilio de los indigentes de la llamada clase media.—R.

El presidente del Consejo no confía ya más que en la Sociedad de Naciones

Budapest 28.—Los periódicos reproducen y comentan las declaraciones del conde Bethlem, publicadas en el "Times", de Londres, referentes a la baja de la corona y a la situación económica de Hungría. El presidente del Consejo húngaro recuerda que la corona húngara experimentó una gran depreciación al ver la incertidumbre que reina en lo referente al empréstito pedido por Hungría. La libra esterlina ha pasado de 45.000 coronas a 100.000 en pocos días.

Si la baja de la divisa húngara continúa, la situación de Hungría será extremadamente crítica.

Para remediar esta amenaza es menester lograr lo antes posible que la Sociedad de las Naciones examine la situación financiera de Hungría con objeto de que pueda, como ocurrió con Austria, adoptar medidas necesarias para su resurgimiento económico.

Mientras que este acuerdo no se adopte por los aliados, Hungría se verá amenazada de una catástrofe financiera y todos los esfuerzos del Gobierno para estabilizar la situación serán completamente vanos.—R.

Las relaciones entre Francia y España

En los periódicos de París causan buen efecto las declaraciones del ministro de Estado

París 28.—La Prensa de París acoge con elogios las declaraciones hechas por el Sr. Alba al "Daily Telegraph", sobre todo aquellas que negaban la resistencia francesa a la intervención española en las negociaciones sobre el futuro Estatuto de Tánger.

También subraya las palabras del ministro español relativas a la campaña de Prensa.

Los periódicos añaden que los ataques han partido del lado español y que en París nadie contestó en el mismo tono.

"Nos felicitamos de que el señor Alba—dice "L'Eclair"—haya hecho comprender al otro lado de los Pirineos que Francia no es tan enemiga de España como algunos propagan con fines interesados."—I.

En las regiones ocupadas

Agitación comunista.—En Essen, los mineros insisten en reclamar la indemnización

Dusseldorf 28.—Continúa la agitación comunista en las regiones ocupadas.

En Dortmund se han producido varios incidentes.

Durante una reunión, varios oradores comunistas comentaron en términos violentos la prohibición de celebrar reuniones dictadas por las autoridades de ocupación, y aprovecharon la ocasión para declarar que ello era una nueva prueba de la perfecta inteligencia que existe entre el capitalismo alemán y el imperialismo francés.

Se ha reanudado en parte el trabajo en la región de Essen.

No se ha concertado ningún acuerdo entre los patronos y obreros mineros.

La muchedumbre recorrió en actitud tumultuosa las calles de Essen pidiendo el pago inmediato por el Municipio de un socorro de 30 millones de marcos a cada minero.—F.

La lucha en Irlanda

Hoy se falla la causa contra un líder republicano

Dublín 28.—Mañana se verá ante los Tribunales de Dublín el proceso contra Sean T. O'Ceallaigh, ex embajador de la República irlandesa en Francia, prisionero político, detenido últimamente en Irlanda.

Sus amigos piden que le pongan en libertad, conforme a las disposiciones de la ley llamada "Habeas corpus", incorporada a la constitución del Estado libre irlandés.—R.

D'Aragona llega a un acuerdo con Mussolini

Roma 28.—La Prensa italiana comenta la moción adoptada estos días por la Confederación General del Trabajo, moción en la cual ésta se declaró dispuesta a colaborar técnicamente con el Gobierno nacional en pro de los intereses de la clase obrera.—F.

Anuncios PRADO-TELLO

El Centro Técnico de Anuncios **Prado-Tello** ha trasladado sus oficinas po[illegible] de servicios de[illegible] Piamonte, 10, a la de la C[illegible]uz, 10, entr[illegible] suelo.

La situación en Alemania

Las dificultades con que tropieza el canciller

El Gabinete Stresemann-Hilferding siente ya, como Cuno, que las riendas se le escapan de las manos. Y el fracaso, cuando se produzca, ha de ser más doloroso para estos hombres, que tienen una inteligencia más equilibrada y entraron a ocupar sus puestos con una confianza excesiva en la eficacia de su acción.

Stresemann, el pangermanista arrepentido, precipitó la caída de su predecesor después de tantear la opinión de la Francia oficial y seguro de que Hugo Stinnes le facilitaría su dura misión. Hilferding, economista y financiero de justa reputación, se había ocupado de la Hacienda del Reich en una serie de artículos vigorosos y certeros, que hicieron concebir la esperanza de que, al posesionarse de la cartera, tenía un plan de reformas y una voluntad inquebrantable para aplicarlas.

Mas uno y otro se dan cuenta de que el Poder tiene realidades amargas con las que es preciso contar antes de asaltarlo para evitarse desengaños y no incurrir en responsabilidades ante la opinión pública chasqueada.

El doctor Hilferding ha pronunciado ante la Comisión permanente del Reichstag un discurso que es una desesperada apelación al buen sentido de las clases pudientes. Sin paliativos, que no son del momento, expuso lo crítico de la situación y la urgencia del remedio heroico. La anarquía monetaria produce vértigo. Ante la penuria de papel moneda, en muchas localidades industriales se ha emitido billetaje sin anuencia y sin conocimiento del Reichsbank, y lo que es más grave, sin la imprescindible cobertura de garantía. ¿Cómo salvar esto? Hilferding lo ha dicho con una sinceridad insuperable: SE IMPONE UNA POLÍTICA FINANCIERA BRUTAL.

Es preciso que el contribuyente rico dé su oro si quiere salvarse. Pero el contribuyente no lo da, no quiere sacrificar su fortuna a pesar de que se le repite en todos los tonos que así es como adquiere un seguro de vida. Piensa que mientras exista la Reichswer y su ministro Gessler, los disturbios que el hambre provoque pueden reducirse con las granadas de mano y las ametralladoras.

Hilferding hubiera necesitado regir directamente al Reichsbank, cuartel general de los magnates financieros y principal causante de la inflación fiduciaria que ha ocasionado la catástrofe. No logra esto como no logra lo demás. El director Havenstein, encastillado en el reglamento autónomo que impide su destitución, hace frente al Gobierno y permanece en su poltrona entregado a la tarea de ir reduciendo a la nada las medidas del ministro de Hacienda.

Claramente ve Stresemann que lo único que salvaría la situación sería un convenio con los enemigos del exterior. Si Poincaré aceptase una conferencia y un arreglo... Por lograr ambas cosas, el canciller haría sacrificios increíbles, máximos; su conciencia de estadista poco escrupuloso entraría con gusto en nuevas retractaciones si el hacerlo habría de resolverle el peligro de una revolución comunista.

"Mi Gobierno—ha dicho—corre el riesgo de ser el último Gobierno constitucional..." Suave en la forma, generoso en la oferta, Stresemann no se cansa de tender los brazos implorantes hacia París.

Si no se le escucha, la suerte que le espera no ofrece duda. Si hace un convenio demasiado humillante, demasiado oneroso, Ludendorff podrá maniobrar a sus anchas en Baviera.

Que es tal la situación del pueblo alemán, que cualquier solución que se busque parece condenada a resultar ineficaz.

Hermógenes CENAMOR

Ni Havenstein se va, ni hay quien le eche

Berlín 28.—Havenstein parece más afirmado que nunca. Se dice que Havenstein sólo saldrá cuando empleen con él la violencia. Los periódicos nacionalistas afirman que estorba Havenstein porque se intentaba dar un empleo al oro que guarda el Reichsbank que sería la mayor traición a la patria. Otros aseguran que Havenstein y el Consejo de Administración ocultan las grandes cantidades de moneda extranjera que el Reichsbank tiene a su disposición en Bancos alemanes establecidos en el Extranjero.—I.

Stresemann considera urgente un arreglo

Londres 28.—En una interviú publicada por el "Daily Graphic", el canciller Stresemann preconiza la rápida conclusión de un acuerdo entre Francia, Inglaterra y Alemania, con objeto de poner fin a la difícil situación por que actualmente atraviesa Europa.—F.

Ludendorff persigue a un periódico socialista

Munich 28.—El general Ludendorff persigue al "Munich Post" por difamación.

El periódico socialista ha publicado un artículo sensacional en el que acusa al general de haber prolongado voluntariamente la guerra.

Se ha fijado para el 30 de septiembre la fecha del proceso.

Comparecerán muchos testigos de encumbrada posición.—R.

GRANOS-FORUNCULOS
ANGINAS-ORZUELOS
SE CURAN INFALIBLEMENTE USANDO
STANOFILOL DEL DR. ALCOBILLA VENTA EN TODAS LAS FARMACIAS. SE ENVIA POR CORREO, REMITIENDO 5 PESETAS AL APARTADO CORREOS 2.084.-MADRID.-TUBO PARA ENSAYO. 1,50

Folletines de "La Opinión" (4

EL PELIGRO AZUL

Novela de aventuras emocionantes

por

Mauricio Renard

(Traducido exclusivamente para LA OPINIÓN)

d'Arviere, Raflin con su bata y su bonete de algodón!

Por encima de las cabezas, allá, del lado de los primeros llegados, veo una cabeza de estatua, de jardinero Watteau... y un sombrero, puesto sobre un espantajo... ¡Ah, diablos! ¡La estatua de d'Anglefort y el espantapájaros!... ¡Cómo entre los hombres!..

El aerario debe estar un poco al sur de Mirastel. Con el telescopio del señor Le Tellier se le vería... Pero ¿qué casualidad llevaría su atención hacia un lugar que nada atrae la atención de los astrónomos?... ¡Se cree tan poco que los desaparecidos están en el aire!

Hacia las diez y media el sol ha emergido del océano atmosférico, ha descrito su curva en el cielo negro como una gran naranja rodeada por un nimbo flameante. La sombra del aerario fué a dar en la capa de las nubes. A la una y media volvió el sol al mar gaseoso.

Una hora después han desfilado ante mí la estatua de Watteau y el espantajo.

Uno tras otro han ido a colocarse en el primer piso, estancia de las cosas inanimadas. Resbalando por planos inclinados se han puesto entre los instrumentos agrícolas las agujas de reloj, una bandera tricolor, una gran bola dorada, etc.

Minutos después, un gallo de oro ha ido a mezclarse a los símiles citados en el revoltijo del primer piso, dejando el departamento de las aves.

Se ve que se subsana errores de clasificación, y esto da que pensar.

"Sois de la tarde".—Ha llegado un mono; un mono de la familia de los orangutanes escapado probablemente de una casa de fieras y sorprendido en el bosque por los "Sarvants". Lo han colocado cerca del campesino, "entre los hombres"... Dentro de pocos días los bajarán como a la estatua, el espantapájaros y el gallo. Más ¿qué pueden ser estos individuos que hasta tal punto se equivocan? ¿Estos hombres tan ignorantes de la Humanidad, tan distintos a nosotros, tan "evolucionados", tal vez, que herborizan los chopos, coleccionan las piedras y reerían a sus hermanos de ahí abajo?

"Cinco de julio".—Ayer no pude seguir escribiendo; mis válvulas se pararon. He debido agotar mi provisión de oxígeno y me he desvanecido, incluso transido de frío, en mi frasco de hielo. He recobrado el sentido por la noche, durante la cual he reflexionado.

He aquí mi conclusión:

No es una isla del mar atmosférico este suelo invisible que nos sostiene, porque entonces sería una isla flotante, una especie de boya, y esto es fijo.

Entonces, preciso es que nos hallemos en un "continente" invisible que envuelve a la Tierra dejando pasar la luz y el calor del sol; un continente de una sola pieza como una colosal esfera que engloba a nuestro planeta; un continente de una sola pieza calado de aberturas por las cuales la ciencia humana, el mar atmosférico, de 50 kilómetros de profundidad, se halla en contacto libre con el éter imperfecto de la segunda capa.

¡Mundo invisible como los planetas, que presintió la ciencia y como ellos habitados por un pueblo invisible! Esta región es una tierra en la cual, digámoslo así, el vacío desempeña el papel de la atmósfera y el aire el del agua... El mar aero baña sus playas... Puede ser que sólo haya un mar, agujero que perfora el continente invisible... ¡Sí, sí; así es! He ahí por qué estos seres supraéreos, llamados "Sarvants", no osan ir con su aparato a otra parte que al Bugey. El Bugey se halla evidentemente bajo su mar único, "es el fondo de su lago". ¡Tienen miedo de perderse y de subir bajo su continente, de ahogarse faltos de vacío; ellos, para quienes el vacío es lo que el aire para nosotros y el agua para los peces... Esos individuos han inventado una especie de campana de sumersión, o, mejor dicho, de submarino que les permite visitar el fondo de su mar; he ahí la palabra: un "subaéreo". Practican a su manera la oceanografía. Un invisible príncipe Alberto los gobierna acaso, y tal vez es él quien se monta un pequeño museo con los animales de los grandes fondos a semejanza del Mónaco...

El cilindro que vi cubierto de escarcha es un vivero de aire en donde se desposita a los animales pescados, una pieza del submarino, el cual tiene la forma de un cigarro como nuestros submarinos y dirigibles; es el que Máximo vió en la niebla o, por lo menos, "el espacio que el extraño buque-globo llenaba en la bruma y que tan confusamente se vislumbraba que a su través se veían las cosas", lo que Máximo atribuía a la velocidad. Es también el que vimos en las nubes el día en que creímos ver su "sombra" inmóvil...

¡He caído en la cuenta! Ese globo está "lleno de vacío", si es posible expresarse así. Véase por qué flota tan bien en el espacio como un barco lleno de aire. Está provisto de "air-ballasts" en lugar de "waterballasts" para descender o subir. ¡El vacío, es decir, lo que de más ligero hay en el mundo! ¡El cero del peso cuando el aire pesa 1,3 gramos y el hidrógeno 0,07!... ¡El vacío, que de buena gana emplearían los aeronautas si pudiesen tener envoltura tan resistentes para aguantar el empuje del aire y tan leves, que no anulasen con su peso el poder ascensional del vacío!

Mas en verdad que todo esto es simple. ¡El agua y el aire son dos elementos gemelos que rigen los mismos principios esenciales! ¡La hidrostática es la hermana melliza de la pneumática! ¡El mar acuático y el mar atmosférico! Las dos tienen sus mareas lunáticas, y el océano gaseoso tiene hasta marcas solares.. ¡Tienen sus remolinos! ¡Aquí, pues, sientan las aves plaza de peces superiores, y nosotros, los hombres, la de míseros crustáceos que se arrastran miserablemente por los hondos fondos!...

Pues que nosotros somos pescados. ¡Pescados! Y después nos colocan aquí, en estos recipientes, en estos cubos, que deben ser transparentes hasta para los mismos "Sarvants", ante los ojos de un público indiscreto que llena este palacio, este museo monumental, levantado a la orilla del mar!

¡Y no habíamos sospechado nada nunca! Engañados por la invisibilidad de este universo que en nada estorba la visión telescópica y que los bólidos atraviesan como una bala Lebel una corteza de corcho, no habíamos adivinado que sobre nosotros reside un mundo más vasto que el nuestro, que tiene un radio mayor en 50 kilómetros y que gira sobre el mismo eje, pero más velozmente, puesto que dista más del centro de rotación! ¡Y nunca habríamos supuesto que trabaja en él una población activa, y, según todas las probabilidades, innumerable; que piensa, que inventa, que fabrica, que arroja al mar atmosférico barcos cada vez más perfectos, buques de cuyos naufragios los restos quedan "entre dos aires" en vez de bajar hasta nosotros; que hace (a ciegas, creo yo) sondeos marítimos y que, en fin, ha llegado a realizar esta proeza, aclamada, glorificada, es natural: la construcción de un subaéreo.

Más que probable es que el primero que botaron ha sufrido grandes daños. Mal gobernado por aprendices y arrastrado lejos por el viento como por un torbellino, ése debió ser el que produjo el choque del mes de marzo. Debió chocar primero con el paquebote francés, y un segundo después con el "destroyer" inglés, o al revés. Ese día los marinos invisibles han debido salvarse por milagro, y su nave sufrir tales averías, que se explica por su reparación el tiempo que transcurrió entre estos sucesos y las tristes ocurrencias de Leyssel.

Han adquirido prudencia y experiencia...

Posible es que nos acechan desde hace siglos a través del cielo; posible es que con impaciencia y avidez esperaban el momento de su progreso que les permitiese bajar hasta los hombres y estudiarlos; posible que el subaéreo sea solamente una copia de nuestros dirigibles, vistos por los "Sarvants" con sus aparatos de larga vista... Pero no lo creo. Sus errores de clasificación me prueban todavía no han observado el suelo en que vivimos. Supongo que el aire, en grandes espesores, es para ellos una substancia opaca como lo es el mar para nosotros; que su suelo, invisible para nosotros, es también opaco para sus ojos; que a su través no pueden distinguir el océano de aire que lo sostiene ni el fondo terrestre de ese océano.

Apostaría también a que "no tienen ojos". ¿Para qué servirían los ojos en un mundo invisible? ¡No, nada de ojos! El día y la noche influyen en su visión del mundo exterior lo que en la nuestra la existencia o ausencia de color. Efectivamente; no poseen luz para alumbrarse durante la noche, por una parte (lo que los hubiera descubierto tiempo hace a la humanidad, y no he visto esta noche el menor resplandor), y por otra parte, sabido es con qué seguridad caminan por el fondo de su mar en

Ministerio de Educación, Cultura y Deporte

INFORMACIONES CURIOSAS

Los escándalos del Gran Kursaal de San Sebastián

¿Intervendrán, por fin, las autoridades?

Repetimos lo que decíamos en nuestra anterior información. Nos repugna hablar de cuestiones tan vidriosas y delicadas como son las de juego; pero son tantas las denuncias que de San Sebastián recibimos, que no podemos guardar silencio ni un día más.

Es necesario, señor ministro de la Gobernación, que cese el espectáculo bochornoso de este Gran Kursaal de la capital donostiarra, donde con el amparo de las autoridades se tolera lo intolerable.

Cuando el duque de Almodóvar cerraba gallardamente chirlatas y garitos, arrostrando las iras de todos los tahures, nosotros le aplaudimos sinceramente; pero este elogio tenemos necesidad de disminuirlo bastante en presencia de lo que ocurre en San Sebastián, sancionado por el propio ministro de la Gobernación. A nosotros nos parece mucho más inmoral que nada el que todo un ministro de la Corona extienda para determinadas capitales y determinados Centros eso que se llaman autorizaciones para jugar, y que son, en definitiva, salvoconductos que extiende la autoridad para que unos cuantos individuos puedan realizar un negocio ilícito, a costa del gran número de incautos que en todas partes existen.

Porque no hay que hacerse ilusiones, señor duque de Almodóvar; esto de San Sebastián, que nosotros vamos poco a poco denunciando, es una vergüenza, que nos parece increíble pueda continuar muchos días.

Recordamos que el ministro de la Gobernación decía en cierta ocasión, ante varios amigos nuestros, que él, ya que no podía ir a la supresión total del juego en toda España, estaba procurando disminuir sus efectos, y que para ello no se jugaba mas que en Casinos de reconocida solvencia, donde no pudieran entrar mas que los socios.

Y nosotros preguntamos: ¿Se ha enterado el ministro del régimen de admisión que existe en el Gran Kursaal de San Sebastián? ¿Y lo que allí ocurre en las mesas de ruleta?

Porque para entrar en la sala de recreos del Kursaal no hace falta ser socio, ni mayor de edad. Le basta al individuo llevar dinero; o aparentarlo cuando menos, para que una verdadera nube de cocotas y ganchos se haga cargo del incauto y lo introduzcan en la sala del crimen.

La trata de blancas

Hace poco se abrió en el Gran Kursaal un "cabaret", a cuya inauguración se invitó a las autoridades. Afortunadamente para ellas, en los sitios reservados a esas autoridades había claros significativos. Pero lo gordo del caso, lo intolerable es que se ha ejercido una verdadera trata de blancas para ese "cabaret", en correspondencia inmediata con la sala de juego. Se han traído a pobres mujeres que tienen que hacer allí consumiciones y enganchar a los clientes, cuando hayan logrado embriagarlos, para que vayan a la sala de recreos, donde dejan sus pesetas.

Esto reclama una intervención nérgica y decidida.

Por el prestigio de San Sebastián

Creemos que es llegada la hora de que intervengan las autoridades. El prestigio de San Sebastián lo exige así. El gobernador civil debe ser el primero en intervenir. La mujer del César no tiene sólo que ser honrada: tiene también que parecerlo. Y el prestigio del marqués de Linares está padeciendo mucho por no tener la energía de intervenir en el Gran Kursaal, donde tantos y tan repetidos escándalos se vienen sucediendo.

Seguiremos esta campaña y descubriremos todos los bajos fondos que hay en la explotación de este ilícito negocio. No es posible tolerar que unos negociantes sin escrúpulos hayan venido a explotar a San Sebastián, y que para ello no vacilen en apelar a toda clase de procedimientos.

Nuestra campaña, honradamente encauzada, tendrá todas las derivaciones que se quiera. Daremos incluso nombres de quienes frecuentan la sala de juego y arriesgan su dinero ante una ruleta desnivelada. Lamentaremos mucho que esos nombres tengan que figurar aquí; pero como las autoridades no intervengan, nosotros cumpliremos nuestro deber.

Los accionistas del Kursaal

Terminamos hoy esta información diciendo, y es un dato más que brindamos al señor ministro de la Gobernación, que en San Sebastián existe ya un verdadero estado de opinión, que se muestra escandalizada de lo que viene pasando en el Kursaal, y que, de acuerdo con este espíritu público, gran número de accionistas de la Sociedad anónima "Gran Kursaal" están recogiendo firmas para solicitar una junta extraordinaria, de la que, regularmente, saldrán resoluciones que, créanos el duque de Almodóvar, ya debieran haber adoptado las autoridades.

Esperemos un poco más...

ENTRE PARENTESIS

Del orden en el arrastre... por las mulillas

Hemos convenido tácitamente todos los españoles en que lo mejor que tenemos es la fiesta de toros, sin perjuicio de hablar mal de ella en nombre de la cultura superior y de otras cosas parecidas y serias.

La codificación taurina, su legislación, es quizá, y sin quizá, lo mejorcito que han hecho los hombres de leyes que han intervenido en su confección; pero, naturalmente, siempre queda algo que corregir, porque no todo sale perfecto de las manos del hombre.

Hasta la fecha, se acostumbraba, al final de un toro, a arrastrar primeramente a los caballos muertos, reservando para el último arrastre al toro.

Se estimaba que ése era el puesto de honor, como el de los oradores de talla en los mítines corrientes. ¡Pues no hay nada de eso! La realidad se impone, y el señor ministro de la Gobernación, si no buen aficionado, sí hombre justo, ha dispuesto que, siendo el primero el primero, el primero debe ser el principal. En lo sucesivo, se arrastrará primeramente al toro y después a los caballos.

¿Por qué? Pues por un criterio de dignidad ética, de justicia y valoración suprema. Cierto que el toro muere el último; pero ¿no es el primer destinado al sacrificio? ¿No va destinado a la muerte más seguramente y antes que todos los caballos posibles? Pues, vere dignum et justum est... *Justo y equitativo es que sea arrastrado el primero.*

No, no tomemos a broma estas cosas. Aquí lo único serio son los toros, y de ellos, de lo que a ellos se refiere, podemos sacar grandes enseñanzas para la vida.

¡Ojalá tanta sabiduría, tanto acierto, lo supiéramos incorporar a todas las determinaciones de la vida!

El señor ministro de la Gobernación podrá ignorar ambas cosas; pero, ciertamente, sabe que los últimos serán los primeros...

La situación del acorazado "España"

El accidente fué consecuencia de un error de distancia y otro de rumbo

¿Tampoco se van a exigir responsabilidades?

No sabemos todavía si podrá salvarse el acorazado "España". A última hora de ayer recibiéronse informes que permiten abrigar la esperanza de que no se trague el mar los 50 millones de pesetas que costó—hoy vale bastante más—dicho buque.

Si se salva—aun a costa de grandes desperfectos que impondrán cuantiosos gastos—, se habrá salvado algo más que los extraordinarios intereses materiales hoy en peligro. Se evitará también el naufragio del crédito de nuestra Marina.

Quisimos ayer testimoniar, en un comentario brevísimo, la amargura que la nueva catástrofe nos produjo. Lo hicimos dejando a salvo el honor de nuestra Marina de guerra, cuyo Cuerpo, por su historia, por su espíritu de sacrificio y por la discreción con que se aparta de las candentes luchas que apasionan a los españoles, nos merece los mayores respetos.

Sin embargo, el digno ministro de Marina, no interpretando con exactitud nuestro propósito, enojado con LA OPINION, nos ha enviado una carta en la que, con exquisita cortesía, nos propina un varapalo. El "Reina Regente" se perdió en un furioso temporal, nos rectifica. Recordábamos este detalle; pero ¿ha olvidado el general Aznar los motivos que indujeron a la oficialidad del buque a emprender tan arriesgado viaje? ¿No recuerda las circunstancias en que se realizó la travesía?

El "España"—nos dice—ha varado a causa de la niebla. Está bien. Nosotros no quisimos ayer culpar al mando del buque. Por el contrario, presentábamos a la Marina de guerra como la Cenicienta de nuestra organización, por ser cierto. Pudimos recordar hechos lamentables, que también se dan en este Cuerpo, y no lo hicimos.

Nos conformamos con excitar al Gobierno a que exija responsabilidades. Que deben ser exigidas, no puede merecer duda al señor ministro de Marina. ¿Al capitán del barco? ¿A quien le designó para tan difícil puesto? Esto corresponde al Gobierno señalarlo. Pero en estos tiempos de responsabilidades no deben quedar sin depuración las que se desprenden de esta denuncia que en nuestro colega "La Correspondencia de España" se hace:

"En el caso concreto del comandante del acorazado "España" podemos decir que, de un golpe y al través de los años, pasó, de mandar barquitos insignificantes, al mando del acorazado que acaba de perder, ya que su tiempo de capitán de fragata lo pasó mandando la corbeta "Nautilus", amarradita en lo más aseado del arsenal del Ferrol, y con estas prácticas de mar y en estas condiciones se le dió el mando de un acorazado, o sea que se le puso en sus manos el valor de 50 millones de pesetas y la vida de más de mil hombres.

Creemos que no hace falta extenderse en más consideraciones para explicarse cumplidamente la varada y tal vez la pérdida total del buque."

¿Cómo callar ante hecho tan doloroso, en que otra vez se hermanan la desgracia y la imprevisión? El general Aznar tendrá que convenir con nosotros en que es imprescindible depurar cuantas responsabilidades existan. Un barco de la importancia de éste no puede perderse achacando a la niebla la culpa única de la varadura.

En la misiva con que el señor ministro de Marina nos ha favorecido, se dice que los únicos levantamientos de cartas hidrográficas que hay "han sido efectuados por los franceses, cuyas cartas hemos copiado, debiendo advertir que son bastante buenas en lo que al contorno de la costa se refiere, *siendo su deficiencia efecto de las pocas sondas efectuadas.*"

La sinceridad del general Aznar nos coacciona al comentar esta afirmación. Sólo diremos que con esta confesión se justifica nuestro comentario de ayer y la demanda de que se averigue si alguien incurrió en culpa.

Y si las comisiones designadas por otro Departamento—conste así—para realizar estudios en la costa africana no han servido para dotar a la Marina de un conocimiento perfecto de la misma, ¿para qué han servido?

Nota oficiosa de la tarde

En el ministerio de Marina se facilitó la siguiente nota oficiosa:

"El comandante general de la escuadra, en radiograma de las doce, dice que ha estado en el acorazado "España" durante el reconocimiento del casco hecho por el buzo del "Gibel Musa", habiendo apreciado que el buque descansa sobre dos resquingas de piedra, teniendo agua entre ellas, así como a proa, a popa y al costado de babor.

Se mantienen estancas la sección primera y la de popa.

Si el tiempo continúa bueno y vapores de salvamento llegan esta noche, como anuncian, es de esperar que en plazo de cuatro días quede el acorazado en disposición de ser remolcado a Gibraltar.

El "España núm. 3", con la parte de dotación que no es necesaria del acorazado, saldrá mañana por la noche para Cartagena, quedando a bordo del acorazado su comandante, con un jefe, tres oficiales y demás gente necesaria, en número de unos 60.

El "Cíclope" acompañará al acorazado hasta que quede en salvo."

Parte oficial

La situación del acorazado "España"

El alto comisario de España en Marruecos participa a este ministerio lo siguiente:

"En la zona oriental, sin novedad. Según manifiesta capitán general de la escuadra, llegó "Gibel Musa" al lugar donde se encuentra el acorazado "España", y reconocido el buque por su buzo, espera su salvamento si el tiempo continúa ayudando como hasta aquí. Vapores "Valkiria" y "Salvator" llegarán a dicho lugar esta noche. En la zona occidental, en Lestenha, ha sido herido en tiroteo sostenido por el blocao del río el soldado de Regulares Ben Mohamed Mussani."

Lo que dicen el capitán y los tripulantes

Melilla 28.—Algunas personas han hablado con el capitán del "España", el cual se disculpa diciendo que creyó, porque así se lo dijeron, que la costa de Melilla estaba limpia, y que la densa niebla impedía darse cuenta del peligro.

Los tripulantes han manifestado que el comandante dirigía personalmente el buque en el momento de ocurrir el accidente.

El buque iba a una marcha de siete millas por hora con rumbo al cabo, y, según está mandado, debía traer rumbo a cuatro millas más afuera.

El comandante creyó hallarse a 15 millas de la costa, guiándose por las indicaciones de la corredera, que marcaba 90; pero resulta que la corredera no señala lo que el agua se desplaza a sí misma, sino únicamente lo que el buque desplaza sobre el agua.

Consecuencia de estos errores fué el encontronazo del "España" contra la laja de Dos Tejas, siendo tan violento el choque, que los tripulantes rodaron por tierra.

La peña Lupiana

En el "Derrotero general del Mediterráneo" se describe así el lugar donde encalló el acorazado:

"Peña Lupiana se halla como a 1,25 cables al N. y 36° al E. del farallón grande. Se tiende en cerco en extensión de cinco cables de NO. a SE., con 85 centímetros de agua en su extremidad SE. y 1,6 en la NO., y rompe por poca mar que haya.

Como a 1,5 cables al S. y seis grados al O. de dicho farallon grande hay también una baja a 1,6 de agua.

Entre los farallones hay al S. del grande, así como entre él y ellos, y entre él y la piedra Lupiana, un lugar por donde puede pasar en caso necesario cualquier clase de buques pues en el canalizo que forman entre sí hay 25 metros de profundidad.

También hay de 10 a 14 metros de agua en el canal que forma el grupo con la costa; pero por éste, así como por los otros, no debe intentarse el paso sino en caso extremo, porque sería comprometido empeñarse en ellos, tanto por las calmas que podrían sobrevenir al aproximarse a las alturas del cabo, cuanto por la fuerte corriente que hacia el O., el NO. y NE. se experimenta en las inmediaciones de dicho farallón grande, las cuales, cuando se procede del O., bajando por la costa, no se avistan hasta doblar la cuarta punta del cabo, aun cuando se distinguen bien si se viene del N."

Los trabajos de salvamento

Quizá pueda ponerse a flote el buque

Melilla 28.—Los enviados de la casa Blanch de Gibraltar llegaron a las diez de la mañana, siendo recibidos en el buque encallado por el almirante Ribera.

El buzo reconoció minuciosamente el casco del buque, apreciando que la grieta alcanza desde el mamparo 36 al 119. El casco tiene incrustado un gran trozo de peña.

Se cree que el buque podrá ponerse a flote, y en caso de que ello sea una realidad, la Compañía de Salvamento y el almirante Ribera formalizarán el contrato.

Según este documento, la casa puede cobrar hasta el 30 por 100 del valor del buque.

Para realizar el salvamento se taparán los boquetes con lonas embreadas y se procederá a achicar el agua con las bombas del remolcador "Cíclope".

Luego habrá que levantar el acorazado, por ser imposible volver la piedra que tiene incrustada.

Vigilancia en Tres Forcas para evitar la afluencia de curiosos

Melilla 28.—Por orden del comandante general prestan riguroso servicio de vigilancia en Tres Forcas fuerzas de la mehala, mandadas por el capitán Dávila.

La medida obedece a contener la enorme cantidad de público que afluye a presenciar los trabajos que se realizan.

Sevilla vence a Madrid

Sevilla 28.—En el campo del Carmen se jugó la selección de primera categoría entre el equipo de Madrid y el Foot-ball Club de Sevilla, ganando éste por tres a cero.

El resultado de una rifa

En nuestro número de ayer se deslizó un error al dar cuenta del resultado de la rifa celebrada en la "kermesse" a beneficio de la Casa de Socorro de la Latina.

El tercer premio no correspondió al núm. 5.409, como decíamos, sino al 6.409.

Suponemos que los poseedores del 5.409 lo van a sentir mucho, pero "al César...",

LAS RESPONSABILIDADES

El general Marina ha informado ante la Comisión

Ha terminado el período informativo

A las seis de la tarde de ayer se reunió en el Congreso la Comisión de responsabilidades para escuchar el informe del general Marina.

La Comisión permaneció reunida cerca de tres horas, facilitándose a la salida la siguiente nota oficiosa:

"Hoy, a las seis de la tarde, en la fecha y hora acordada en la última semana, se reunió la Comisión de responsabilidades.

Esta oyó al general Marina, que se refirió en sus palabras a su actuación en Melilla y como alto comisario.

Después se dió cuenta de los nuevos documentos que han llegado a conocimiento de la Comisión y de las contestaciones evacuadas por los ex ministros de Estado conde de Romanones y marqués de Lema, y ex ministros de la Guerra Sánchez Guerra y Olaguer, acordando proseguir el estudio de los documentos recibidos."

Informe de cultura histórica

El general Marina, que al presentarse ante los vocales de la Comisión iba animado del propósito de hablar brevemente, por no afectar los trabajos que se vienen llevando a efecto a la época en que desempeñó el cargo de alto comisario, informó durante una hora.

La extensión del informe surgió con motivo de algunas preguntas que formularon distintos vocales, y a las que el general Marina contestó exponiendo diversas apreciaciones que no afectan a los episodios relacionados con los que motivaron el nombramiento de la Comisión.

Según nuestros informes, el general Marina se abstuvo cortésmente de referirse a estos episodios, recordando la época en que terminó su mando en Africa, época anterior a la que absorbe en absoluto la misión investigadora de la Comisión.

El general Marina aludió al incidente del oficial Sr. Alcalá en Alcázar, cuando ejercía mando en aquella zona el malogrado general Silvestre, y a sus relaciones con el Raisuni.

El informe del ex alto comisario puede considerarse como una exposición histórica de detalles y hechos que no afectan en nada a las responsabilidades, pero que la Comisión escuchó complacida por la autoridad de la persona que ilustraba a los vocales y el alcance de cultura políticomarroquí que se desprendía de manifestaciones tan elocuentes.

El procedimiento a seguir

Terminado el informe del general Marina, uno de los vocales abordó un tema que estaba en el ánimo de todos, pero que ninguno se había decidido a insinuar por temor a que su planteamiento originara discrepancias en el seno de la Comisión.

Se trata del procedimiento a seguir, y que ha de cristalizar en forma acusativa, si es que la Comisión estima oportuno acusar.

Era un tema delicadísimo, tanto que, dada la constitución de la Comisión, integrada por distintos elementos políticos, podría ocasionar discusiones enconadas y hasta paralizar los trabajos que se vienen llevando a efecto; pero como ese incidente había que plantearlo en plazo más o menos breve, el vocal aludido abordó valientemente el tema, y con fortuna, si nuestros informes se atienen a la realidad.

Casi todos los vocales presentes (unos once) expusieron su opinión, siendo el final de este cambio de impresiones el aplazar un posible debate a fondo hasta que se encuentren en Madrid todos los individuos que integran la Comisión parlamentaria.

La próxima reunión

La Comisión volverá a reunirse el día 4.

¿Nuevos informes?

Aunque después de las manifestaciones del general Marina considera la Comisión terminado el período informativo, no tendría nada de particular que los vocales escucharan a otras personas.

Estudiando documentos

Los vocales de la Comisión aprovecharán el nuevo paréntesis que les brinda el no celebrar reuniones, estudiando separadamente numerosos documentos y antecedentes.

El informe de la Comisión sobre Marruecos

La nueva línea de avanzadas no resuelve la cuestión.--Actitud del general Weyler

No habrá ventaja alguna

A pesar de la reserva que sobre el asunto se guarda, sabemos algo muy interesante sobre las gestiones de la Comisión que ha ido a Marruecos para estudiar la línea de avanzadas en la zona oriental de nuestro Protectorado africano.

El jefe de la Comisión no se muestra conforme con el dictamen, que, al parecer, ha sido redactado con falsilla, es decir, ateniéndose única y exclusivamente a previas indicaciones de posibilidades relativas.

El jefe del Estado Mayor Central vió desde el primer momento que, dentro del régimen actual, sólo podía hacerse algo parecido a lo que se ha hecho y soslayó la cuestión, no prestándose a autorizarla con su presencia ni con sus sabios consejos.

En esta situación, la mitad de los señores que integraban la Comisión citada han emitido un informe que va a ser el signo de contradicción. No va a satisfacer a nadie, ni a los que quieren ir a Alhucemas, porque la línea significa estancamiento; ni a los que pretenden imponer el protectorado pacíficamente, porque la rectificación de avanzada a base de Sidi Dris, Annual e Igueriben y descripción de un círculo, haciendo centro en Ain Zorah, en las proximidades de la frontera francesa, va a costar tan cruelísimas operaciones como si se intentara la operación a fondo sobre Alhucemas, donde el enemigo tiene sus fortificaciones y preparada su más tenaz resistencia; ni a los que aspiran sólo al "statu quo", porque la nueva línea tampoco garantiza nada contra una agresión, y que por ser un círculo de mayor radio exige mayores contingentes y mayor apoyo y contacto en cada uno de los vértices que se determinan nuevamente.

Hay en la nueva línea una equivocación fundamental, y en ello coincidimos con el prestigioso general que dirige el Estado Mayor Central, y es que alejar al enemigo de Annual e Igueriben debía ser aprovechado técnicamente para ir más allá; pero hacer eso solamente, es costoso, inoportuno e inútil.

NOTAS GRAFICAS DE SAN SEBASTIAN

El ministro de Cuba, Sr. Kohly (X), con algunas señoritas de las que asistieron al banquete con que se le obsequió.

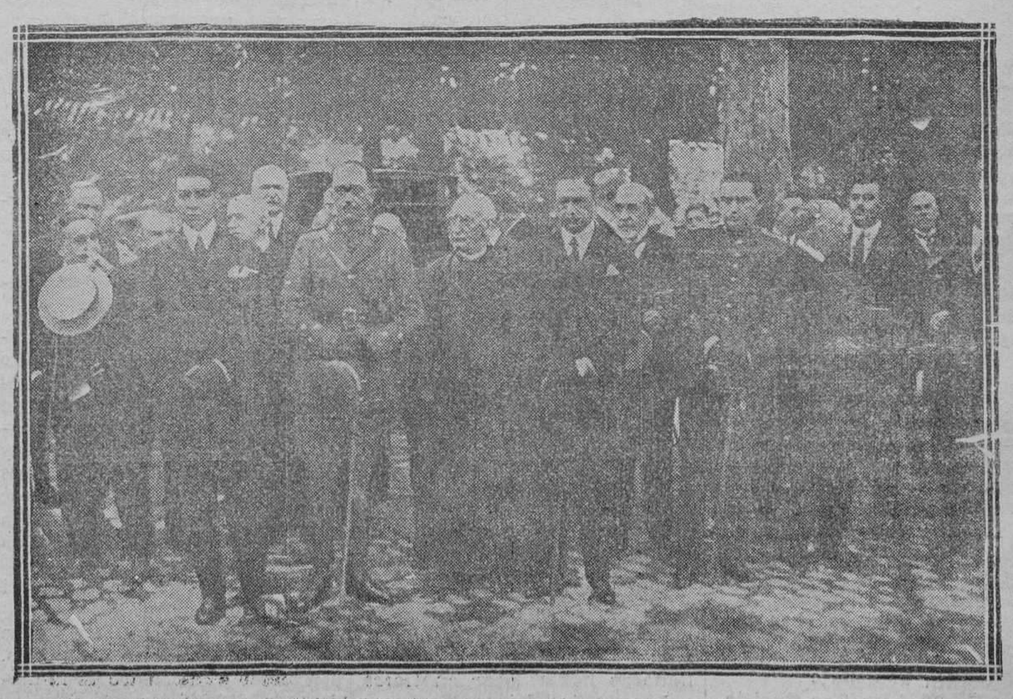

ENTIERRO DE MONTERO VILLEGAS

La presidencia del duelo, en la que figura el presidente del Consejo y ministros que se encontraban en Madrid.

Ministerio de Educación, Cultura y Deporte

CAMPAÑA DE MARRUECOS

Visitas del comandante general. Se hacen los preparativos para el salvamento del "España"

Cómo está el "España"

Melilla 29.—Los tripulantes de los barcos llegados hoy y que han pasado cerca del acorazado "España" consideran peligrosa la situación del buque; éste no está sobre la baja llamada de Lupiana, sino sobre los acantilados de la costa.

Se asegura que antes de encallar preguntó por radiotelegrafía al "Alfonso XIII", que se hallaba aquí fondeado, si el cabo de Tres Forcas estaba despejado; se le contestó afirmativamente.

Después de encallado, los faristas de Tres Forcas fueron a bordo para servir de prácticos de una gasolinera que viniera a Melilla.

Los preparativos del salvamento

Procedente de Gibraltar ha llegado el vapor inglés "Gibel Musa", conduciendo a un ingeniero británico y al personal perteneciente a la Compañía de Salvamento. En seguida subieron a bordo y comenzaron los trabajos. Dos buzos descendieron y comprobaron la existencia de dos grandes agujeros en las planchas correspondientes a los compartimientos uno y tres; por estos agujeros penetró el agua que invade la maquinaria y las calderas, arrollando a la marinería.

Según el ingeniero inglés, no existe temor de que se sumerja más el casco, pues está apoyado en dos grandes piedras.

En la madrugada llegaron dos remolcadores, el "Salvatore" y el "Walkyria", procedentes de Gibraltar y de Lisboa.

Frente al "España" continúan el "Alfonso XIII", el "Cadarso", el "Larache" y algunas gasolineras. El "Dédalo" ha regresado al puerto.

El almirante Rivera, que se hallaba a bordo del "Alfonso XIII", transbordó al "España" para informarse y luego telegrafió al ministro; le acompañaba el comandante del "Lauria".

En el "España" continúa el comandante Sr. Sanz con dos oficiales y 30 marineros.

En el "Alfonso XIII" embarcaron 200 marineros y en el vapor "España número 3" 260.

Este último buque vino a Melilla en espera de órdenes para marchar a la Carraca con algunas clases que estaban a bordo del remolcador "Cíclope".

Hasta ahora no ha sido desartillado el "España"; es probable que se limiten a desembarcar la importante provisión de carbón que tomó en Málaga.

Lo que dicen los torreros

Melilla 29.—Los torreros del faro de Tres Forcas dicen que sintieron una fuerte trepidación, pero como por la niebla no veían al "España", bajaron a las rocas y entonces vieron los faros del buque y acudieron a auxiliarle.

Siguen las buenas impresiones

Melilla 29.—Al oscurecer ha regresado de Tres Forcas el capitán de fragata Guillermo Díaz, que manda el guardacostas "Alcázar". Confirma la impresión del ingeniero inglés favorable al salvamento del "España".

Se cree que no será preciso desartillarlo ni descargar el carbón.

Se espera al "Almirante Lobo" para cargar la impedimenta y el armamento portátil del "España".

Se ha ordenado a la marinería del buque embarrancado que marche a Cartagena. Durante los trabajos de salvamento quedarán cerca del "España" un guardacostas y dos remolcadores.

Noticias oficiales

En el ministerio de Marina facilitaron la siguiente nota:

"A las ocho de la noche aun no habían llegado los vapores de salvamento; pero habían trabajado durante el día tres buzos, taponando brechas de proa y parte de las costuras averiadas. El "Alfonso" regresó a Melilla, quedando próximos al acorazado "España" el "Cíclope", "Larache", dos gasolineras y "Gibel Musa".

El almirante se proponía ir por la mañana al "España" a bordo del "Cadarso" por si hubieran llegado vapores de salvamento."

Emboscadas

Melilla 29.—Las fuerzas de la mehala han efectuado un reconocimiento en los montes de Quelatcha, estableciendo emboscadas. No se ha presentado el enemigo.

Propaganda sospechosa

Los obreros que trabajan en las minas en explotación por las Compañías españolas del Monte Uixan han denunciado al jefe de las fuerzas allí destacadas que dos indígenas hacían una propaganda sospechosa entre los demás trabajadores indígenas.

Los dos sospechosos han sido detenidos.

Un homenaje

Melilla 29.—En Dar Quebdani, la oficialidad de la columna del coronel Seoane le ha obsequiado con un "lunch" con motivo de haberle sido concedida la Medalla militar. Hubo brindis entusiastas.

Visitas del general Marzo

El comandante general, acompañado del coronel Pardo y del teniente coronel Guedea, ha visitado el "Alfonso XIII", desde donde observó la llanura del Guerran y felicitó por telégrafo a las fuerzas que la guarnecen. Les dijo que se debe tratar a los moros con benevolencia, pues así lo exige la misión civilizadora que ejerce España.

Después estuvo en Monte Arruit, donde le hicieron el relato de la tragedia de julio y le designaron los lugares donde se desarrolló. Regresó a la plaza.

Llegada de un avión gigante

Procedente de Cuatro Vientos, después de breve detención en Sevilla y Tetuán, ha llegado un soberbio aeroplano, el mayor que poseemos. Tiene dos motores y una capacidad para 1.205 kilogramos de explosivos. Viene pilotado por el teniente de Intendencia D. Ignacio Hidalgo y dos mecánicos.

Se le dotó de aparatos para lanzar bombas de 50 y 100 kilogramos.

Regreso de Abd-el-Kader

Ha regresado a la plaza el caid de Guelaya, Abd-el-Kader, que ha permanecido en el campo desde el pasado día 21. Ha hecho un recorrido desde Afrau, Tifisuín, Tifaruín, Farha a Dar Quebdani. Ha sido muy felicitado por la bravura que demostró con la jarca amiga.

Recompensa

Se instruye expediente para conceder la Medalla militar a la compañía expedicionaria de la quinta Comandancia de Intendencia.

Evacuados

Marcharon evacuados a la península, como heridos convalecientes, el capitán de Ingenieros D. Víctor Lacalle, el alférez de Galicia D. Joaquín Teresa y el alférez del Tercio D. Joaquín Uriguen.

Se pide la laureada para el alférez Topete

Melilla 28.—El alférez de complemento Topete, cuyo comportamiento en Tifaruín está siendo elogiadísimo, cursó sus estudios en la Academia de Ingenieros de Guadalajara, siendo expulsado de la misma dos meses antes de terminar la carrera, por una falta que la rigurosa disciplina del centro docente castigó con toda severidad, pero que realmente no tiene importancia.

En su empleo de alférez de complemento pidió venir a servir en el ejército de Africa, dispuesto a demostrar su valentía y sus excelentes condiciones militares.

La ocasión la encontró pronto durante el asedio a Tifaruín. El coronel Andrade, en nombre de todos los jefes y oficiales de Ingenieros de este territorio, ha dirigido un telegrama a la sección del ministerio de la Guerra pidiendo que, como primera recompensa, se conceda al alférez Topete el reingreso en la Academia para cursar las asignaturas que le restan para salir teniente del Cuerpo.

El valeroso capitán Rodríguez Almeida, que con tanto entusiasmo ha defendido la posición de su mando, ha solicitado para el alférez Topete la cruz laureada de San Fernando.

Felicitación a los aviadores

Melilla 28.—El teniente coronel Kindelán, jefe de las fuerzas de Aviación, ha dirigido a éstas la siguiente felicitación:

"Los diez días de operaciones y acción continuada sostenidos por estas escuadrillas, escasas de elementos, han puesto a prueba una vez más, el temple de alma del personal navegante y el entusiasmo y pericia del de tierra.

Al felicitaros por el éxito, no puedo olvidar las pérdidas sufridas: tres compañeros han muerto y otro yace gravísimo. Todos han muerto heroicamente.

El capitán Boy, honra y esperanza de nuestra Aviación, piloto magnífico, de temerario arrojo, sin pensar más que en su patria y en el cumplimiento exagerado del deber.

El capitán Baeza, inteligente y entusiasta, le acompaña a socorrer a unos compañeros sitiados, y entra con él en otra vida mejor.

Por último, el teniente Salgado, bueno entre los buenos, sencillo y bravo como pocos, sin jactancia ni orgullo, muere de un balazo en ese corazón tan noble y grande que aún latió algunos segundos para salvar de la muerte a su pasajero Vila, quien, herido en la cabeza, siguió disparando las ametralladoras hasta tocar en tierra.

Loor a los héroes, y sean ellos nuestro orgullo y nuestros guías."

AL MARGEN DE UN PLEITO

El Gobierno liberal y la Prensa

A lo que ha conducido las impulsividades del subsecretario de Guerra.-Han comenzado las represalias.-Se prohibe, bajo severísima sanción, dar noticias a la Prensa.-Historia exacta de lo ocurrido.-¡Pero, a pesar de todo, habrá información!-¿A qué fué hoy allí el presidente de la Comisión de Responsabilidades?

Como consecuencia de una actitud que el subsecretario de Guerra adoptó con los periodistas, y cuya pertinencia no somos nosotros los llamados a juzgar, el espíritu impulsivo que guía todas las acciones de nuestro ilustre ex compañero en la Prensa inspira sin cesar en aquel Ministerio toda suerte de medidas, que más bien parecen represalias, para conculcar el derecho que asiste a los representantes de la Prensa diaria.

Primero ha hecho, fulminantemente, un cambio de local en el Negociado, sin más motivo ni razón que perjudicarnos. Ha reducido espacio, pupitres, y nos ha restado comodidades; nos ha alejado del despacho del ministro y del núcleo de las más importantes dependencias para aislarnos y que perdamos el contacto con ellas; nos ha colocado al borde de una escalera subalterna para evitar que subamos por la principal, y sin antesala ni dependencia añeja; sólo nos separa una puerta de los ordenanzas, sin duda para que escuchemos sus conversaciones y nos enteremos de que, a pesar de la rectificación hecha a bombo y platillo, el rancho sigue sin ser lo que debiera, y sus condiciones, bien defectuosas.

Además, no todos podemos permanecer sentados, y con el sistema de un único y mezquino salón se nos obliga a estar en camaradería con ordenanzas y cuartilleros.

No somos nosotros quien rechazamos tan honorable compañía: es el espíritu del subsecretario quien ha creído ver en ello un castigo.

Pero todo esto, que no tiene importancia, y que únicamente se le concede por quien no tiene otra cosa de más monta en que ocuparse, no es nada en comparación con la nota que, inspirada por el subsecretario, ha sido repartida en todas las dependencias de la casa, y en la que se prohibe, bajo severísimas penas, dar noticia alguna a ningún periodista.

Se establece, como única comunicación con el exterior, el "Diario Oficial" y las notas a máquina que faciliten en el Negociado, y se esgrime como argumento incontrovertible que hay que aislar a la Prensa, a fin de que ella no sirva para producir fracasos en la zona norte africana.

En la mente del subsecretario anida, al lado de los fusilamientos de periodistas, la idea precaria de que si por tres veces no pudo llegar el convoy a Tifaruín la culpa fué de los representantes de la Prensa, que desde el primer instante no dijeron al público que la operación se había realizado sin novedad.

¡Es un criterio!

Pero, en fin, nosotros contaremos la verdad, ya que todos esos fundamentos en que se basa la prohibición de dar noticias a la Prensa tienen aspecto de venganza personal y no de lo que se pretende hacer ver a los que no están enterados de las cosas.

A raíz de aquella postura dictatorial en que se colocó el subsecretario y a que antes aludíamos, hubo una conferencia entre el presidente del Consejo y el ministro de la Guerra, en la que se habló de las dificultades creadas por el Sr. Bermúdez de Castro en sus relaciones con la Prensa.

Y el presidente convino con el general Aizpuru en que el subsecretario no se pusiera en contacto con los reporteros, a fin de evitar rozamientos y futuras complicaciones innecesarias.

Periodistas que han escuchado al ilustre marqués de Alhucemas saben que esto es verdad, como nosotros sabemos que el caballeroso general Aizpuru desde aquel día recibe directamente a los informadores del palacio de Buenavista.

Aquel mismo día se habló, como era lógico, de la dimisión del subsecretario; pero éste, olvidando el entusiasmo que embargaba al general Aizpuru, habló de sí mismo, impulsivo, provocativo, y abrió más la sima que de los periodistas le separaba.

Y entonces, argumentando peregrinamente que el cargo de subsecretario es cargo militar y que los cargos militares no se pueden dimitir, se aferró al sillón y pidió al digno general Aizpuru una reparación suficiente, ya que de modo explícito quedaba relevado de recibir a los periodistas y con ello se consideraba zaherido.

El caballeroso general, que con tal de evitar disgustos intestinos y situaciones violentas, es capaz de todo, ha aceptado una por una las propuestas que le inspira el subsecretario y que van enderezadas a anular la información de los periodistas en Guerra.

Hay entre ellos personas de cultura y capacidad suficiente para no someterse a recibir escrita una nota oficiosa y que sabrán buscar las noticias, a pesar del señor subsecretario; hay dignísimos compañeros, que allí no cobran ni de allí buscan prebendas; los hay tan aptos que no necesitan someterse a criterios ajenos ni mendigan la noticia ni la nota oficiosa, y todos, en fin, estamos convencidos que las noticias se pueden hallar fuera del zaquizamí en que pretende encerrarnos el subsecretario, nuestro ilustre ex compañero.

Si éste busca que sólo vayan allí cuartilleros y ciclistas, será servido; pero habrá, a pesar de todo, información de Guerra.

Como nuestros cargos no son militares, sabremos dimitirlos en cuanto el subsecretario prosiga aún más explícitamente la venganza contra nosotros.

Pero seguirá habiendo información militar, y seguramente más interesante.

* * *

Hoy se nos dijo que visitará al ministro el hijo del Sr. Sánchez Guerra y el teniente coronel señor Mena.

¿Por qué se nos ha negado que conferenció largamente con el ministro el presidente de la Comisión de Responsabilidades?

SERVICIO POLICIACO

A su llegada a Madrid es detenido un pistolero de Barcelona, autor de varios crímenes sociales

Antecedentes del servicio

El día 4 de junio del año actual ocurrió en Barcelona un nuevo crimen social, del que resultó muerto a consecuencia de las lesiones inferidas el agente del Cuerpo de Vigilancia Jesús Fernández Alegría.

El mencionado agente se hallaba encargado de la vigilancia personal del conocido abogado del Sindicato único, Sr. Homs, que estaba amenazado de muerte.

En la fecha que decimos anteriormente, un grupo de desconocidos hicieron una descarga cerrada sobre el abogado para cumplir sus amenazas, pero el plomo de los pistoleros no rozó siquiera la piel del Sr. Homs, y en cambio sucumbió, en el cumplimiento del deber, el agente Jesús Fernández, encargado de su custodia.

A raíz del hecho, como viene sucediendo desde hace mucho tiempo, se efectuaron varias detenciones; pero los culpables consiguieron escapar a las pesquisas policíacas.

Una confidencia. — La Policía, en acción

Cuando todo hacía presumir que este atentado quedaría impune, como otros muchos, se recibió en la Dirección de Orden público una confidencia, en la que daban las señas del autor del mismo y en la que se decía que de un momento a otro llegaría a Madrid, procedente de Andalucía.

El activo comisario de la primera brigada D. Luis Fenol, con los agentes a sus órdenes señores Díaz y Pérez Huidobro, preparó el servicio para proceder a la detención del peligroso sindicalista.

La detención

Anoche, a la llegada del mixto de Andalucía, vieron los funcionarios policíacos que se apeaba del tren un sujeto cuyas señas coincidían con las del pistolero, y acto seguido procedieron a su detención.

El sujeto en cuestión no opuso resistencia; pero aprovechando un descuido consiguió por el momento librarse de las garras de la justicia.

En su seguimiento fueron los encargados de este servicio, y después de trabajar durante toda la noche consiguieron detener al fugado en la estación del "Metro" de los Cuatro Caminos.

El detenido se confiesa autor de varios atentados

Convenientemente esposado fué conducido el detenido a la Dirección de Orden público.

En el citado centro policíaco fué interogado hábilmente por el comisario Sr. Fenol, y aunque en el primer momento dió un nombre supuesto, por fin dijo llamarse José Picón Fernández, de veintiséis años, conocido por "el Valladolid", de donde es natural, y con domicilio en Barcelona, en la calle de Rocafort, número 152, segunda primera.

De los antecedentes que existen en la Dirección de Orden público, aparece fichado como sindicalista de acción, muy peligroso.

Su oficio es de pulidor en mármol.

A las preguntas que le dirigió el comisario contestó con gran tranquilidad, declarando que él, en unión de otro compañero llamado José Espuñes Boch, fueron los autores de la muerte del agente Jesús Fernández Alegría; pero que la agresión no fué contra aquél, sino contra el abogado Homs.

También se declaró autor de otro atentado ocurrido en el mes de abril, del que fué víctima Lucio Guimón.

Al detenido se le ocupó una pistola, una cantidad en metálico, documentos de los sindicatos y pase de quintas expedido por la Comisión mixta de Reclutamiento de Torrelavega, a nombre de otro sindicalista que se encuentra en París.

José Picón será conducido a Barcelona, donde será puesto a disposición del Juzgado correspondiente.

EL INDULTO DEL CABO SÁNCHEZ

Manifestación pidiendo el indulto

La Coruña 28 (Depositado a las tres de la madrugada, recibido en a estación telefónica de Madrid a las tres y diez minutos y entregado en nuestra Redacción a las diez y media del día 29).—La manifestación que se formó para pedir el indulto del cabo Sánchez engrosó rápidamente. Se agregaron a ella las cigarreras. Más de 5.000 personas fueron ante el Ayuntamiento pidiendo el indulto. A la cabeza de la manifestación iba el alcalde. Pidieron al gobernador que enviara al ministro un telegrama diciendo que el pueblo entero estaba allí. Se cursaron varios telegramas pidiendo gracia y rogando al Gobierno que contestase.

El indulto provoca vítores al Ejército

La Coruña 29 (Urgente. Depositado a las dos de la madrugada, recibido en la central telefónica a las tres y entregado en nuestra Redacción a las diez y media de la mañana).—Se recibió un telegrama del presidente del Consejo manifestando que se había concedido el indulto de José Sánchez. El alcalde lo leyó desde el balcón del Gobierno civil; el gentío lo recibió con una ovación delirante. Se dieron vivas a España, al Rey, al Gobierno y al Ejército.

El alcalde fué llevado a su domicilio entre vítores. A las dos de la madrugada continúan las calles animadísimas, como si fuese medio día.

La noticia ha producido enorme y general satisfacción.

Se había acordado el paro general.—Mitin contra la campaña de Marruecos

La Coruña 29 (Urgente).—Aunque se suponía que con el indulto del cabo Sánchez terminaría el paro general, hoy no se trabajó en absoluto. Está todo cerrado, incluso la fábrica de tabacos. No hay tranvías, coches ni periódicos. Los mercados están vacíos. Esta tarde se celebrará un mitin en la plaza de toros para pedir el cese de la campaña de Africa.

Se espera que se acordará reanudar mañana el trabajo.

La madre del cabo Sánchez ha recibido un telegrama de su hijo, depositado a las cuatro de la madrugada, diciéndola:

"Llegó indulto. Loco de contento. Te abraza, *Pepe*."

La madre vino a La Coruña esta mañana a primera hora.

Fué seguida de enorme gentío que aplaudía y daba vivas. Recorrió las calles y visitó a las autoridades para darles gracias por lo que habían hecho en favor de su hijo.

La gente la abrazaba con efusión.

Información postal

Movimiento de personal

Jefe de Negociado de primera clase, D. Manuel Hernández Caro, de Barcelona a Dirección General; traslado.

Jefes de Negociado de segunda clase: D. Francisco Redondo García, de Caja de Ahorros a Inspección general; D. Joaquín Suaces Magadán, de Lugo a La Coruña, y D. Miguel Codorníu Rodríguez, de Tenerife a Las Palmas; trasladados.

Jefes de Negociado de tercera clase: D. Emilio Alonso Moreno, de Bélmez a Córdoba; D. Felipe Arregui Hernando, de Zaragoza a Soria; trasladados.

Oficiales primeros: D. Prudencio Alvaro Robisco, de Dirección General a Ciudad Lineal; D. Floro Alvaro Lázaro, de Daroca a Teruel; D. Blas García Baquero, de Dirección General a Central, don Ramón Lozano Fuentes, de Central a Estafeta del Senado, y don Aquilino Pizaele Velasco, de Caja de Ahorros a licencia ilimitada.

Permuta.—Oficial de la Estafeta del Puerto de Santa María (Cádiz) permutaría con estafeta unipersonal de alguna de las provincias de Andalucía, con preferencia Granada

Las colonias de vacaciones

Ayer, en el correo de Santander, salió para Torrelavega, desde donde irá a Suances, la colonia escolar de la Casa del Pueblo Radical, que, compuesta de 18 niñas y 22 niños, dirige el profesor de las escuelas laicas don Rafael Escribano.

A despedir a los excursionistas acudió a la estación la Directiva de la Casa Radical y numerosas familias de socios de la misma.

El regreso se verificará el día 19 del próximo mes de septiembre.

Un niño partido en trozos

Coruña 29.—En las afueras de la población han aparecido los trozos de un niño recién nacido. Los trozos parecen cortados con un cuchillo.

La Policía busca al autor del crimen.

LOS GASTOS DE MARRUECOS

A 32.102.305,40 pesetas ascienden, según los datos oficiales de la Intervención civil de Guerra y Marina y del Protectorado en la zona marroquí, los pagos líquidos hechos durante el pasado mes de junio, con cargo a la sección 13 de los presupuestos generales del Estado.

Los gastos del primer trimestres del ejercicio en Marruecos importan un total de 68,34 millones de pesetas.

"Diario oficial" de Guerra

Hoy publica el "Diario Oficial" las disposiciones siguientes:

Clasificación.—Ha sido declarado apto para el ascenso el profesor segundo de Equitación D. Manuel Blanco.

Se dispone que a los alféreces no se les descuente a los efectos de declaración de aptitud para el ascenso el tiempo de licencia por enfermo ni la prórroga, pero sí el de reemplazo.

Licencia.—Se concede licencia para el extranjero al comandante de Caballería D. Miguel Alvarez García.

Matrimonios.—Concédese real licencia para contraer matrimonio al teniente de Caballería D. José Lacalle.

Reemplazo.—Se declara de reemplazo por enfermo al teniente de Caballería D. Julián Troncoso.

Profesorado.—Se nombran profesores en la sección Duque Ahumada, de los Colegios de Guardias jóvenes de la Guardia civil, al comandante y teniente de dicho Instituto D. Carlos Velasco y D. Eugenio Touchard.

Concursos.—Se anuncia concurso para cubrir dos vacantes de capitanes de Ingenieros (E. R.) existentes, una en la sección de Aeronáutica del Ministerio y otra en el servicio de Aerostación, y otro concurso para cubrir dos vacantes de subalternos (E. R.) de Ingenieros que existen en las tropas del servicio de Aviación.

Anúnciase a concurso una vacante de comandante de Estado Mayor que existe en la plantilla de Comisiones geográficas.

Destinos.—Se declara disponible en la cuarta región al teniente coronel de Artillería D. Mariano de Salas.

Reserva.—Pasa a esta situación el coronel de Caballería D. Juan Martín.

Retiro.—Se le concede el retiro al teniente de Caballería D. Ricardo Cervantes Díaz.

Jornada política

Hablando con el marqués de Alhucemas

Al recibir a los periodistas el marqués de Alhucemas, dijo:

—La noticia del día, como ustedes han visto, es el indulto del cabo Sánchez Barroso.

El acuerdo se adoptó en el Consejillo que celebramos ayer, y en vista de las numerosas peticiones, entre ellas una muy conmovedora de la madre y del hermano del suboficial muerto.

También el infante D. Carlos, entre otras personalidades, elevó requerimientos a la piedad, y el Gobierno aconsejó a S. M. el indulto, que el Rey concedió en el acto, complacido.

Ahora — agregó — lo que hace falta es que todos contribuyan a que no se repitan tales hechos y que la Prensa, con su reconocido patriotismo, suprima toda fantasía y reconozca es necesario proceder en Marruecos con toda serenidad y atenerse a las referencias oficiales.

Algunos periódicos hablan del informe del Estado Mayor Central en términos que no se admiten en ningún país del mundo. Comentan la forma que, a su juicio, quedaría la línea; aluden a esta o aquella cabila; hablan, en fin, en tales términos, que el Gobierno requiere nuevamente el patriotismo de todos para que terminen estas fantasías.

Otro asunto que preocupa al Gobierno—añadió—es la frecuencia con que los generales hacen declaraciones, y que tampoco se permite en nación alguna.

El Gobierno, si no se corrige esa costumbre, se verá en la necesidad de buscar un medio que lo evite en lo sucesivo.

—Es que los generales—observó un reportero—hablan como senadores.

—Como senadores—replicó el marqués de Alhucemas—está bien que hablen, pero en el Senado. Además, se da el caso de que otros no son senadores y hablan.

El jefe del Gobierno dijo que el Consejo de ministros anunciado para las cuatro y media de la tarde trataría de algunos asuntos ordinarios y de la Memoria entregada por el Estado Mayor Central.

—¿Se han repartido copias a los ministros?—preguntamos.

—No hemos tenido tiempo de hacerlas—contestó el presidente—. En el Consejo se leerá esa Memoria, y si es preciso se repartirán las copias.

El presidente terminó diciendo que no tenía nuevas noticias de la situación del acorazado "España".

Si el buen tiempo lo permite, dicho navío será remolcado a Gibraltar.

De Gobernación

El ministro de la Gobernación carecía a la una de la tarde de noticias que comunicar a los periodistas.

Chapaprieta dice...

El ministro del Trabajo conferenció brevemente con los periodistas.

Dijo que, siguiendo su labor sobre Seguros sociales, publicaba la "Gaceta" una Real orden abriendo una información pública, con objeto de preparar el seguro de la enfermedad.

Anunció un decreto estableciendo, como trámite absoluto, en todas las huelgas, la previa conciliación para que patronos y obreros expongan sus distintos puntos de vista.

Las diferencias que surjan serán sometidas a un Comité paritario presidido por un representante del Gobierno.

El seguro de enfermedad

La Real orden a que aludió el ministro del Trabajo dispone lo siguiente:

"1.° Queda abierta en este Ministerio hasta 31 de diciembre del presente año una información pública, a la que podrán acudir, en consecuencia, toda clase de entidades, individuos o colectividades, exponiendo por escrito lo que estimen conveniente acerca de los extremos que a continuación se indican, con relación al establecimiento en España de un sistema de seguro de enfermedad.

a) Quiénes deben ser beneficiarios.

b) Auxilios a que tendrán derecho.

c) Quiénes y en qué cuantía deberán contribuir al sostenimiento del seguro.

d) Organos oficiales y particulares a que se deberá encomendar la administración y efectividad del seguro, y coordinación que debe establecerse entre ellos.

e) Sistema que se debe seguir para la fijación de las tablas de morbilidad.

2.° Terminado el plazo señalado anteriormente, la información realizada será remitida al Instituto Nacional de Previsión, el cual, en vista de las manifestaciones en ella recogidas, y teniendo en cuenta al mismo tiempo las conclusiones de la Conferencia de Seguros Sociales de Barcelona, a que se ha hecho referencia, propondrá a este Ministerio, bien el oportuno anteproyecto de un sistema de seguro de enfermedad, con carácter obligatorio o mediante un régimen voluntario subsidiario, bien cualquiera otra medida que para la previsión de aquel riesgo pueda sugerirle la antedicha información."

Ministerio de Educación, Cultura y Deporte

La sombra del Maestro

LOS JOVENES ANTE GALDOS

Porque Alberto Ghiraldo encendió la lámpara simbólica, ahuyentando las sombras que (aun no rodean la urna cineraria, en este tránsito—que estúpidamente quieren adelantar dos o tres jóvenes con más ansia de popularidad que acierto en los medios elegidos—; en este tránsito, repito, de la vez a la antigüedad, donde, como observó Benavente, todo peligro acecha; porque sobre la producción sin edad, con claroscuro de luz actual, con matices de vida, con pasiones (grandes y pequeñas) humanas, pareció levantarse el espectro del pasado al recibir el agasajo de los libros que encierran sus páginas inéditas, rasgó el aire un como graznido de pato.

Sería fácil consolarse pensando: "pues se le combate, vive", por aquello de: "... está en plena decadencia; ya no tiene más que amigos y admiradores". Pero esto sería demasiado pueril, o, simplemente, cómodo.

Además, hay que salir al paso de una inexactitud: la de que los jóvenes "ya no gustan de Galdós".

No, no, no. Los jóvenes (verdaderos jóvenes, entiéndase) que "son" algo, que significan algo... una promesa, una capacidad... gustan de Galdós; más aún, han nacido en él, y los que no pueden honrarse con tan feliz alumbramiento son fetos literarios que han de parar en una cloaca, o entre los que han de padecer el mal horrible del cretinismo.

* * *

Galdós, a quien acaso puede compararse con Balzac, pero que está por encima de Dickens; Galdós, de quien, en una revista espléndida tipográficamente, se dice que sólo era "novelista de y para la clase media", aseveración que únicamente demostraría — si no fuese injusta—una cosa: que la aristocracia era la peor capacitada intelectivamente y que el pueblo no leía; Galdós, repitámoslo, porque es ello inevitable, llevaba un mundo universal en su cerebro, como lo están demostrando tantos y tantos hombres que encontramos en unas y otras de sus páginas — Orozcos, Torquemadas, etcétera, etc.—; y este admirable don que los dioses le concedieron es contradicto rio de ciertas "tachas": falta de sentido crítico, al crítico mayor que tuvo hasta hoy la vida española; "enorme medianía" "parapetándose" en una arbitrariedad de [illegible] hacia Cánovas, ¡oh incomprensión!; novelista anecdotario, y también—¡qué frase desacertada horrible!—novelista "a ojo" (¡¡!!). E infinitos reproches expresados por medio de un léxico que no necesita mayor ponderación que la de reproducir estas dos palabras: "mecanismo novelar". Sin duda, su autor también conoce el castellano... ¡a ojo!"

En el lamentable capítulo de "Notas", cuya "exégesis" nos hemos propuesto, se dice de los diálogos galdosianos estar hechos en "tono doméstico" ¡Así se llama ahora a la sencillez!...

Esto del "tono doméstico" lo aprendió el ambiciosuelo dómine que, con un artículo, quiere "destruir" toda una obra gigantesca) en una autocrítica caprichosa de Pío Baroja, que es, a pesar suyo, un Galdós en "tono menor". El mundo universal de D. Benito sirvió de guía o espolique al agrio y admirado, ¿eh?) D. Pío.

¡Qué grave error el decir que la técnica galdosiana es la misma en la novela que en el teatro! Tal afirmación demuestra lo ayuno que se está de eso que se llama la técnica. ¿"Técnica" en arte literario o teatral? Lo ignoramos. "Manera de hacer", bueno; y a esto, Sr. Espina, se le llama estilo... que es el hombre, según dijo "otro" hace algún tiempo.

Galdós produjo tesis, ¿cómo no, si son la esencia de muchas de sus novelas y de sus dramas? Galdós tenía la sensibilidad y la ternura de gran poeta; Galdós tenía instinto científico. Todas sus enormes cualidades le elevaban a las cumbres, y allí no alcanzan nunca los talentos. Sólo son accesibles para el genio.

¿Merece que se siga comentando un trabajo donde se habla de la "conciencia biológica y determinante" de un Flaubert o un (1) Zola, como si fuesen cerebros ni temperamentos semejantes, como si sus preferencias, ni la subjetividad de su mundo interior, su visión panorámica, fuesen las mismas; donde se pretende "pesar" los valores morales ni siquiera literarios de un Dostoiewsky con los de un Gorki, y encontramos al lado de un Verne a Galdós?...

No.

Para nosotros, que nunca pretendimos idolizar al maestro, sino humanizarle, porque él era todo humanidad; para nosotros, que aborrecemos los mitos, y por eso nunca creímos en la filosofía que sirve para especular, la obra de Galdós merece respeto, y no porque haya envejecido ni por creerle en los Campos Elíseos junto a Hugo, bondadoso ante el ceño sombrío de Shakespeare (acordaos del León de Albrit), sino porque en nuestras tertulias, al leer o al pasear, en nuestras soledades, "sentimos" cómo su sombra nos rodea, y cómo gesticula pausadamente, y tiende el brazo pareciendo guiarnos.

¡Comprensión para los maestros!—pedimos—. ¡Silenciemos las bocas irreverentes de los que carecen de inteligencia y tienen sobra de atrevimiento! Lo que primero delata los talentos es la capacidad de admirar. Si ésta falta..., la inteligencia es el único mito.

* * *

El ilustre José Alsina, autor de un admirable artículo, "El León de Albrit", publicado en "El País", donde recopila las confidencias de D. Benito hechas durante los ensayos de "El Abuelo", podría decir algo muy bien acerca de la "técnica" teatral, comparada con la novelística, galdosianas.

Al lector joven de hoy, si fuese verdad que le encontraba placer a la colaboración con el autor de aquello que lee, como afirma D. Fernando Bertrán en "La Correspondencia de España", le aconsejaríamos que entonces, se dedicase a la literatura.

Con el escritor no se debe colaborar; el escritor debe decirlo todo, y si despierta la imaginación, aun sin escribir "a medias", será magnífico signo de valer. El no escribirlo "todo" es, según la Retórica, un defecto.

* * *

Y no pasemos de aquí. Pero ¡ojalá supiésemos todos honrar a los hombres que nos honraron! Sólo esto es signo de vitalidad.

Eduardo M. DEL PORTILLO

(1) Delante de ese "un" falta una preposición: "de":

Un nuevo emperador del puñetazo

Firpo, el terrible "as" argentino

El 14 de septiembre próximo, Luis Firpo, el campeón argentino, debe encontrarse con Jack Dempsey, el actual campeón del mundo.

Muy discutido siempre el púgil sudamericano, al fin se ha abierto paso con sus victorias resonantes, definitivas.

El hecho es cierto; los argentinos tienen perfecto derecho a esperar que Firpo llegue a ser un gran campeón universal, salga ahora victorioso o no de su encuentro con Dempsey.

El norteamericano tiene que hallarse forzosamente desentrenado, merced a su falta de combatividad, a su ausencia del "ring".

La actuación de Dempsey frente a Gibbons, en la que éste pudo resistir quince "rounds", ganando de ellos algunos por puntos, confirma el temor de que el "punch" formidable del campeón empieza a debilitarse. Cuanto al combate con Carpentier, ahora que el tiempo permite ya juzgar, enteramente libres de apasionamientos, los críticos confirman que sin la ilusión desmedida del francés, el combate no hubiera tenido lugar nunca. Una vez celebrado, Carpentier sólo resistió el tiempo que Dempsey le hizo la merced de dejarle pegar. Cualquier otro boxeador—Firpo, por ejemplo—tal vez hubiera batido al campeón galo antes de concluir el primer asalto.

El combate más reciente de Firpo fué algo enteramente distinto y que siempre será recordado como sensacional. Al decir de los cronistas, el argentino, frente a Jess Willard, el ex campeón del mundo, fué "el toro salvaje de las pampas". Su acometividad maravilló; sus golpes a la cabeza, a la mandíbula, al estómago y al corazón eran formidables. Todavía Willard pudo sostenerse en los primeros "rounds" y aun aparentar que "había boxeador" representando la comedia ya conocida de la sonrisita eterna. Pero acabó tundido, víctima del nuevo "as" argentino, que tal vez no estará muy ducho de técnica, pero a quien sobran energías y entusiasmos para abatir a un coloso.

¡La técnica! Esta es la tilde que se le coloca a Firpo. Hombre admirablemente constituído, entusiasta de su arte y entrenado con constancia sostenida, se le achaca que para enfrentarse con Dempsey le falta agilidad, saberse cubrir bien, adecuado empleo del puño izquierdo... y muchas cosas más. Pero Willard sucumbió irremediablemente, y hasta con facilidad, si se quiere.

¿Que Firpo puede boxear mejor de lo que hoy lo hace? Indudablemente. Pero, tal como hoy es, en la situación en que el argentino se halla en su brillante carrera, el combate Dempsey-Firpo atrae la expectación de todo el mundo deportivo y abre ante el campeonato del mundo una interrogación mucho más difícil de cerrar que cuando Carpentier cruzó el Océano.

Juan DEPORTISTA

Luis Firpo, el campeón argentino que en breve combatirá con Jack Dempsey para disputarle el campeonato del mundo.—En la orla, varios apuntes de los más célebres encuentros celebrados por Firpo, y entre ellos el en que éste abatió a Willard, ex campeón del mundo.

El pleito de los subalternos

UN CALVARIO INSOSTENIBLE

Cualquiera diría que un acuerdo de las Cortes, reconocido ya por el Poder ejecutivo en un Real decreto y varias Reales órdenes complementarias, iba a quedar incumplido, más por capricho que por dificultades de orden económico.

Desde el 1 de julio de 1922 en que se promulgó la ley de Presupuestos generales del Estado, los empleados subalternos tienen perfectísimo derecho a percibir los aumentos que les fueron concedidos por quien podía otorgárselos, que es el Poder legislativo.

De que causaron estado aquellas disposiciones, además de las citas que clarísimamente exhuma en LA OPINION mi querido amigo Tiburcio Lázaro, responde la aplicación hecha de las mismas a los subalternos de Hacienda, Gobernación, Fomento y Presidencia, que gozan ya meses ha de los nuevos sueldos.

En tales circunstancias, el Gobierno ha venido soslayando la cuestión respecto a los empleados de los demás ministerios, consultando a la Intervención general de Hacienda y al Consejo de Estado, sin que a pesar de los informes emitidos—buenos o malos—se haya resuelto favorable o desfavorablemente la concesión de los debidos aumentos a dicho personal.

El anterior ministro de Hacienda, Sr. Pedregal, casi siempre llevaba en su cartera al Consejo de ministros el asunto de los subalternos, y salía lo mismo que entraba, sin que nunca llegara a tratarse de él.

La mayor parte de las veces en que hablaba de ello con los periodistas se le ocurría decir que eran muchos los millones que habría que emplear para dotar las nuevas plantillas, llegando unas ocasiones la cifra a treinta, y otras, según la Prensa de Madrid, a ¡cien millones!

Hasta se buscó de propósito el argumento de que esos millones tendrían que obtenerse cargando mayor tributación al contribuyente; afirmación que los propios interesados destruyeron presentándole una nota que los periódicos madrileños recogieron, haciendo ver al señor Pedregal que a lo sumo llegaría a la cantidad de nueve millones—como anticipo nada más—, ya que por la amortización de personal a que alude el apartado segundo del artículo adicional del presupuesto, aquella cifra quedaría reintegrada al Tesoro en muy breve plazo.

Además, todo ministro de Hacienda sabe (o supónese que debe saberlo), que aun sin recurrir a la amortización existen en todos los ministerios partidas de consignaciones completamente abusivas y estériles, amén de muchos recovecos amparadores de nepotismo parasitario que permitirían hallar fácilmente el medio de reparar la injusticia que se viene cometiendo con los más modestos empleados, sin gravar ni en un solo céntimo al ya bastante esquilmado contribuyente ni resentir en lo más mínimo el servicio público.

Al frente hoy de la cartera de Hacienda el Sr. Villanueva, perfectamente compenetrado del asunto, puesto que presidía el Consejo de Estado cuando este alto Cuerpo informó al Consejo de ministros indicando el camino que debía seguir, nada hace ni nada resuelve en sentido justo y práctico, ya que para nadie es hoy un secreto que el Sr. Villanueva ha propuesto la resolución de este pleito sobre normas absolutamente lesivas para los intereses del modesto personal que no ha cometido más delito que nacer pobre y vivir honrado.

Esto de hacer las cosas en el aire no será de un gran efecto satisfactorio para los interesados; pero, en cambio, puede servir para darse ante la pública opinión aires de una austeridad muy discutible.

Mientras tanto, desde hace once meses, los subalternos de Instrucción pública están posesionados de las nuevas categorías y, sin embargo, sus nóminas, elevadas a la Ordenación de Pagos en forma reglamentaria a los efectos de la ley de Contabilidad, les fueron devueltas a los habilitados para que se archivaran hasta... que la anemia y la tuberculosis se encarguen de anular todos los efectos ulteriores de aquella orden.

De modo que estos empleados cesaron en el sueldo o categoría anterior, y continúan, contra toda legalidad, cobrando el sueldo antiguo, que es precisamente en el que han cesado, con el grave aditamento de que, por no resolverse de una vez su situación, no ascendieron los que por orden riguroso de antigüedad debieron haber ascendido, viéndose al propio tiempo recargados de servicio por no proveerse tampoco, desde hace varios meses, las vacantes que por distintas causas van ocurriendo en todos los centros.

¿Pueden, legalmente, estos empleados haber cesado en un cargo, posesionarse de otro y percibir su haber por el en que cesaron, obligándoles, en cambio, a que adquieran las nuevas cédulas con arreglo al mejor tipo de haber que no cobran?

¿Pueden continuar sin cobrar igualmente los subalternos de Gracia y Justicia, del Trabajo, de Estado, de Correos y Telégrafos sus nuevos sueldos, mientras ven que sus compañeros de otros ministerios comprendidos en esos mismos preceptos legales los están disfrutando hace ya tanto tiempo?

Hay que acabar, cuanto antes, con esta irritante desigualdad, que es semilla de mala producción, unificando los derechos y deberes de todos, sin castas ni odiosos privilegios.

Medite bien el Sr. Villanueva sobre estos antecedentes y casos concretos, y haga honor a las promesas hechas al recibir a diversas Comisiones de la clase, a las que dijo en más de una ocasión que tuvieran confianza en él, por estar inspirado en los mejores deseos de resolver la cuestión dentro de los más justos términos de la ley misma.

Resuélvase de una vez el pleito, y cese para los subalternos este ya insostenible calvario.

José MARINER

Bilbao, agosto.

LA FIESTA DE TOROS

Nuevo reglamento de las corridas

La "Gaceta" de ayer publica una real orden sobre el nuevo reglamento a que han de ajustarse las corridas de toros y novillos a partir del día 1 de enero del año próximo.

Entre otras novedades, el nuevo reglamento dispone lo que sigue:

"Numerar todas las localidades y no poder disponer las Empresas de lo recaudado en los despachos de billetes hasta una hora después de terminada la corrida.

Señalar la fecha, espadas y ganadería de cada corrida en el caso de abrir abono.

Reservar a los abonados los billetes de las novilladas.

Depositar el importe del abono en el Banco de España.

No poder celebrar en día laborable la corrida de abono suspendida en día festivo cuando la causa de la suspensión sea imputable a la Empresa.

Entregar a la Beneficencia 600 pesetas por cada toro y 450 por cada novillo que dejen de lidiarse en las corridas suspendidas después de empezadas.

Instalar romanas o básculas para el peso previo de los toros en las siete plazas principales.

Anunciar al público por medio de una pizarra la ganadería a que pertenecen los toros sobreros que se lidien.

Trazar en el redondel una línea de la que no deben pasar los picadores.

Prohibir la colocación de burladeros en el redondel sin causa que lo justifique.

Colocar al personal afecto a la enfermería en un burladero construído en el callejón.

Obligar a los espectadores de pie, sentados a dirigirse al asiento por frente al número que indique su billete y no permitirles pasar durante el último tercio de la lidia. Concederles derecho a ocupar localidad de la clase que hayan pagado y, a no ser posible, devolución de su importe.

Permanecer en el palco de la presidencia durante la corrida uno de los veterinarios que hayan reconocido los toros.

Intervenir el presidente en las operaciones preliminares.

Prohibir que los picadores de reserva actúen más que en los casos que su denominación indica.

Incluir en el reglamento el uso de las arpilleras.

Tener preparados los cabestros cuando se dé al espada el segundo aviso.

Que los peones toreen con una mano.

Devolver los billetes a quien lo desee cuando se sustituyan la mitad de los toros.

Que detrás de cada picador no vaya más que un monosabio por el ruedo y otro por el callejón.

Permitir el tránsito por el redondel en las novilladas, igual que en las corridas de toros, hasta cinco minutos antes de empezar el espectáculo y después de terminado; pero utilizando las escaleras y puertas, y en modo ninguno descendiendo por el frente de los tendidos.

Castigar al banderillero que ponga o intente poner un par después del cambio de tercio.

Empezar a contar el tiempo al espada que sustituya a otro inutilizado por el mismo toro, como si en el momento de tomar los trastos el sustituto se hubiese dado la señal para matar.

Que ninguna cuadrilla se retire de la plaza hasta la terminación de la corrida, aunque tenga que ir a torear a otra población. Para estos casos, debe adelantarse la hora del espectáculo.

Se fija en cuatro años para cinco la edad de las reses para las corridas de toros, en lugar de cinco que establece el vigente reglamento.

Se aumenta en 20 kilogramos el peso de los toros, y se exige la responsabilidad por la falta a la Empresa y no al ganadero, como ocurre actualmente.

Se dispone que se arrastre a los toros antes que a los caballos, al contrario de lo que ahora viene haciéndose."

En Cercedilla

Cercedilla 28.—La becerrada de la colonia resultó muy animada, concurriendo bellísimas señoritas y haciendo toda clase de proezas los jóvenes veraneantes Miera, Berrocal y Escobar, que recibieron apéndices y valiosos regalos.

La dirección corrió a cargo del valiente novillero Francisco Peláez, que estuvo incansable toda la tarde y despachó un bravo novillo de Martín, después de ponerle tres colosales pares de banderillas y de una gran faena dió un inmenso volapié, que le valió las dos orejas y el rabo.

NOTICIERO TEATRAL

La Compañía que actuaba en el Retiro y dirige el gran Manolo Merino ha pasado al teatro Eslava, donde estará hasta el viernes próximo, debutando el día 1.º de septiembre en La Latina. Y allí trabajarán todo el invierno.

Entre las nuevas figuras contratadas figuran la primera tiple María Fúster y el barítono Rusell.

* * *

En el teatro Principal de Almansa ha debutado la compañía del ilustre actor D. Paco Morano con "Papá Lebonnard". Esta obra y "El abuelo", con la presentación como actrices de las hijas del gran cómico, han sido el éxito de la temporada, brillante en su brevedad por tener que debutar en Madrid en el teatro Español el próximo día 1.

* * *

Anteanoche se despidieron en el teatro Cómico Manrique Gil y la Compañía que dirige, que van a comenzar en seguida en Puertollano una "tournée" prolongada, que seguirá por Andalucía hasta enero. Llevan algunos tantos alzados.

Ahora, en el Cómico ensaya activamente la Compañía de Rafaelita Haro y de Luis Bori, de cuya presentación se da noticia en otro lugar de este periódico.

* * *

Próximamente, la comisión del Sindicato de Actores, encargada de la reforma de las bases de trabajo y reglamento de régimen interior, convocará a asamblea para someter a aprobación algunas de las modificaciones introducidas en dicho reglamento, entre ellas el artículo que señalará las atribuciones del gerente, cargo que, como es sabido, nació con posterioridad a esta entidad.

Las bases de trabajo serán reformadas ampliamente.

Del tiempo viejo

Celso Lucio era, según los que le conocieron, un hombre ocurrente.

A él se le atribuye (otros lo hacen a Granés) aquello de "tiene usted más "sombrero" que yo..."

Recordando sus "cosas", nos cuentan este breve y delicioso diálogo habido entre Lucio y un su colaborador.

—Mira, Fulano—le dice—: se me ha ocurrido anoche una piececita.

—A ver, cuenta—inquiere su camarada.

—Verás. La acción es un pueblo, ¿entiendes? Bueno, pues allí vive "uno" que está enamorado de "una", ¿te enteras?; pero esta una resulta que quiere a otro, ¿vas comprendiendo?... Y ahora, a ver qué se te ocurre a ti...

Y no va más.

Juan del HUERTO

NOTICIAS

La importante Sociedad de Seguros Banco Vitalicio de España ha adquirido la casa número 25 de la calle de Alcalá, que todo Madrid conoce, por estar instalado en ella el Fornos Palace.

Celebramos que el Banco haya adquirido tan importante inmueble, correspondiendo así al favor del público madrileño y a su carácter nacional.

Sentiríamos, no obstante, que desapareciera lo que queda de aquel café de Fornos de tan grato recuerdo para los que vamos ya llegando a los límites de la vejez.

El día 10 del próximo mes de Septiembre se pone a la venta
"EL JEFE POLITICO"
Vida y milagros de un pícaro representativo de la política española. Sensacional novela de 300 páginas, escrita por
El Caballero Audaz
Es conveniente que los corresponsales hagan sus pedidos con anticipación a RENACIMIENTO Preciados, 46, Madrid

Nuestro compañero en la Prensa D. Francisco Sánchez pasa por la horrible desgracia de la pérdida de su hijo Luis, que a los diez y nueve años, cuando comenzaba a orientarse en la vida, ha muerto víctima de rápida enfermedad.

Acompañamos a su padre en su justo dolor.

* * *

Para empapelar: Cañizares, 14.
Teléfono 2204 M.

ACCIDENTES

Antonio García Montesde, de veintidós años, sufría lesiones graves, que se causó en la carretera de Chamartín al caerse de la camioneta que conducía.

* * *

Emilio Sánchez Martínez, de veinte años, y Marcos Solana López, de treinta y dos, sufrieron lesiones diversas al ser despedidos de la "moto" que ocupaban.

El hecho ocurrió en el puente de Segovia.

UNA PROTESTA

Hemos recibido una protesta de la Federación de Juventudes Comunistas contra la conducta del señor gobernador civil de la provincia, que se ha negado a sellar los carteles en que se anunciaban los actos de la Semana de propaganda de dicha Federación, sin querer dar ninguna clase de explicaciones a la Comisión que le visitó.

CASA-HOTEL vendemos entrada barrio Salamanca.
BOLSA URBANA DE MADRID
Horas: De 11 a 1 y de 5 a 6
Mayor, 4.—Teléfono 36-86 M.

Señor particular
Paga más que nadie papeletas del Monte de Piedad.—Fuencarral, 11 y 13 primero.

Ministerio de Educación, Cultura y Deporte

DEPORTES

Motorismo

EL MOTO CLUB ARGENTINO INVITA AL REAL MOTO CLUB DE ESPAÑA A PARTICIPAR EN LAS XII HORAS

El Moto Club Argentino ha invitado oficialmente a nuestros corredores a ir a la República para participar en la prueba de las XII horas, que se celebrará el primer domingo de diciembre por tercera vez.

He aquí el texto de la carta oficial recibida por el Real Moto Club de España:

"Nos es grato informarles que en la primera sesión de la Comisión directiva celebrada el 17 del corriente se resolvió que el primer domingo del próximo mes de diciembre se corra por tercera vez nuestra gran carrera de las XIII horas, cuya reglamentación, premios, etcétera, serán dados a conocer dentro de breve plazo.

Por mandato expreso de la Comisión deportiva nos complace extremadamente invitar de la manera más cordial a los corredores asociados a ese Real Moto Club a intervenir en la mencionada carrera, que por sus diversas características es sin disputa la más importante de todas las pruebas motociclistas que se realizan en la América del Sur, ya que toman parte en ella los más calificados elementos del continente.

La participación en las XII horas de algún competidor español colmaría las aspiraciones del Moto Club Argentino, que hallaría en ello la mejor oportunidad para retribuir en la medida de lo posible las atenciones tenidas por los motociclistas de la madre patria y del Real Moto Club, especialmente para con nuestros asociados señores Raul Riganti, Ernesto Blanco, Pedro Vaccario y Angel D'Annunzio, en ocasión de su visita el año pasado a la Península; y por otra parte, semejante visita de aficionados españoles daría a nuestra prueba un interés extraordinario que no ha de escapar a la penetración de las autoridades del Club de su muy digna presidencia.

Con la seguridad de la participación de uno o más de los muy excelentes campeones españoles, esta institución haría cuantos trabajos y gestiones fueran necesarios para que nuestra prueba adquiriera, dentro de lo posible, un carácter de competencia motociclista latina, a cuyo fin se dirigiría inmediatamente en tal sentido adonde fuera menester. Por tal causa, si nuestra invitación fuera bien acogida por el Real Moto Club y alguno de sus asociados manifestara intención de concurrir a disputar la carrera de las XII horas, agradeceríamos a usted tuviera a bien hacérnoslo saber a la mayor brevedad, y si fuera posible, telegráficamente, con el objeto de tener el tiempo necesario para desarrollar nuestro programa de trabajos tendientes a dar a la carrera la mayor significación posible.

No dudamos de que ese Real Moto Club recibirá esta invitación dándole su verdadero valor; nuestra institución, como la que usted preside, persigue propósitos exclusivamente deportivos desvinculados en absoluto de todo lucro, y al invitar a los compañeros españoles lo hace buscando un acercamiento, que, de no poder ser en la actualidad bastante estrecho, debe considerarse suficiente y completo. Dentro del género de actividades a que se dedican esa y esta entidad, puede y debe hacerse obra sana y eficaz de vinculación entre los hijos de esa y esta nación, y dentro de la medida de nuestras fuerzas, leve tal vez, pero sincera y evidente, hacemos lo posible en tal sentido.

Con tal motivo, tenemos el placer de enviar a usted, miembros de la Comisión deportiva y asociados del Real Moto Club, nuestros más afectuosos saludos, y testimonarles una vez más la alta consideración que nos merecen."

* * *

El día 2 de septiembre próximo, a las cinco de la tarde, en el domicilio social, Cuesta de las Perdices (Chalet), tendrá lugar el reparto de premios de las carreras Madrid-Avila-Salamanca y de las XII horas últimamente celebradas.

Natación

Otro aspirante a batir el "recor" de la travesía del canal de la Mancha

Londres 28.—El nadador americano Carbis Walker, de Cleveland (Ohio), que hace tres semanas realizó la travesía del lago Erié, cubriendo los 52 kilómetros en veinte horas y quince minutos, hazaña de la que ya dimos cuenta en esta sección, ha llegado a Londres decidido a intentar la travesía del Canal.

Walker, ayudado por los consejos del formidable Sullivan, tiene gran confianza en el éxito, esperando poder batir el tiempo del "record" italiano Tiraboschi, que, como ya se sabe, fué de diez y seis horas y treinta minutos.

Aeronáutica

Maneyrol, campeón del mundo de altura en "moto-aviette"

París 28.—El aviador Alex Maneyrol ha batido ayer tarde el "record" del mundo de altura con su pequeño avión "Peyret".

Maneyrol ha logrado elevarse esta vez hasta 3.830 metros, altura que ha alcanzado en cincuenta y cuatro minutos. Las nubes han estorbado su vuelo, y el vuelo total ha durado una hora, veintitrés minutos y veintinueve segundos.

Atletismo

La República Argentina en los Juegos Olímpicos de París

París 28.—Comunican de Buenos Aires que el presidente de aquella República, Sr. Alvear, ha depositado en la Secretaría de la Cámara un proyecto en favor de la participación de la Argentina en los Juegos Olímpicos que se celebrarán en París en 1924, que ha merecido generales elogios, considerándose casi segura su aprobación.

El abastecimiento y el precio del azúcar

PARA TERMINAR

La Secretaría de la Asociación general de fabricantes de azúcar de España nos ruega la publicación de las siguientes líneas:

"Sin propósito de controversia, ya innecesaria, se deben señalar las conclusiones derivadas de cuanto ante el público se ha expuesto estos días.

Primero. Los fabricantes de azúcar no fueron responsables de la subida de precios, y cuando fueron empujados a ella, no sólo no agotaron el margen arancelario, sino que se contuvieron en límites moderados.

Segundo. Los fabricantes han entregado a almacenistas y detallistas de Madrid, a precio de tasa, en estos dos meses, casi el doble de lo que necesita el consumo directo, y esas cantidades no pueden haberse agotado por el consumo a que se destinaban.

Tercero. Dentro de fronteras hay azúcar suficiente para el consumo nacional, y si en algunas partes se da sensación distinta de esto, ello constituye un problema de distribución que debe resolverse por sus órganos propios, encauzados por la acción oficial.

Cuarto. Las importaciones, por unas razones permanentes y por otras circunstanciales, dañan gravemente a la agricultura, a la economía general de la nación y, en último término, a la industria; y no sería buena medida de gobierno el llevarlas a cabo sin necesidad absoluta, todavía menos violentando el régimen arancelario, y menos todavía tomando como pretexto un defecto de abastecimiento y distribución, cuyo remedio no debe cargar sobre la producción, sino buscarse por sus propios caminos; y

Quinto. Que todas las tasas son por su propia naturaleza circunstanciales y transitorias, y cuando se mantienen fuera de razón dañan inevitablemente al mismo fin que se persigue.

Estas manifestaciones hechas con respeto de todas las demás, no tienen otro fin que rendir tributo a la verdad, conforme lo sentimos, y defender los intereses generales de la nación, entre los cuales contamos los del consumidor, que los fabricantes respetan, atienden y tienen en tanta estima como el que más."

Un administrador de Correos, al que se le ha indigestado "La Opinión"

No sabemos en qué podremos haber ofendido al señor administrador de Correos de Tineo. Este señor, según carta de nuestro corresponsal que tenemos a la vista, nos guarda un rencor, del que no sospechamos la causa. Entrega los periódicos a los vendedores, excepto el nuestro, que se reserva hasta que ha pasado un tiempo conveniente, para que los demás hayan sido vendidos. El sabado último, nuestro corresponsal se vió en la necesidad de negarse a tomar el paquete de LA OPINION, ante la inexplicable conducta de ese caballero.

¿Cree el señor director de Comunicaciones que un administrador de Correos tiene derecho a satisfacer sus pasiones personales a costa del servicio público?

Porque éste parece ser el caso del señor administrador de Correos de Tineo.

Y no estamos dispuestos a pasar resignadamente por ello.

Enseñanza oficial

Escuela Central de Idiomas

Desde el día 1 de septiembre queda abierta la matrícula oficial para la enseñanza de los idiomas francés, inglés, alemán, italiano, árabe vulgar y castellano, que se cursan en esta Escuela previo abono de 15 pesetas en papel de pagos al Estado.

La matrícula ordinaria terminará el día 30 de septiembre.

Para más detalles dirigirse a la Secretaría de la Escuela, de cuatro a ocho de la tarde.

BOLSA DE MADRID

Ant.	VALORES	Hoy 28
	FONDOS PUBLICOS	
	Deuda interior 4 por 100	
71,50	Serie F, de 50.000 pts. nom.	71,75
71,75	— E, de 25.000 — —	71,75
71,75	— D, de 12.000 — —	71,90
71,60	— C, de 5.000 — —	71,90
71,60	— B, de 2.000 — —	71,90
71,75	— A, de 500 — —	71,90
71,75	Series G y H, de 100 y 200.	71,90
	Exterior 4 por 100	
88,—	Serie F, de 24.000 pts. nom.	87,90
88,—	— E, de 12.000 — —	87,90
87,80	— D, de 6.000 — —	87,90
87,80	— C, de 4.000 — —	87,80
88,80	— B, de 2.000 — —	87,80
87,80	— A, de 1.000 — —	87,80
88,—	Series G y H, de 100 y 200.	88,—
	Amortizable 4 por 100	
88,—	Serie E, de 25.000 pts. nom.	»
88,—	— D, de 12.000 — —	»
88,—	— C, de 5.000 — —	»
88,—	— B, de 2.000 — —	»
88,—	— A, de 500 — —	»
	Amortizable 5 por 100	
96,80	Serie F, de 50.000 pts. nom.	»
96,90	— E, de 25.000 — —	»
96,—	— D de 12.000 — —	96,25
96,—	— C de 5.000 — —	96,25
96,—	— B, de 2.000 — —	96,25
96,—	— A, de 500 — —	96,25
	Amortizable 5 por 100, 1917	
96,25	Serie F, de 50.000 pts. nom.	»
96,10	— E, de 25.000 — —	»
95,90	— D, de 12.000 — —	»
95,90	— C, de 5.000 — —	95,50
95,90	— B, de 2.000 — —	95,50
95,90	— A, de 500 — —	95,60
	Obligaciones Tesoro 5 p. 100	
102,20	2 años a 1-I-924 Serie A.	102,20
102,20	Idem id., serie B.	102,20
101,75	2 años a 4-II-924. Serie A.	101,75
101,50	Idem id., serie B.	»
100,85	A un año fecha. Serie A.	100,80
100,85	Idem id., serie B.	100,80
	Varios	
	Efectos Banco Hipotecario:	
89,90	Cédulas 4 por 100, de 500 pts.	»
100,—	— 5 por 100, de 500 pts.	100,50
110,70	— 6 por 100, de 500 pts.	110,70
88,50	Villa Madrid 5 por 100 (1914)	»
85,25	Idem (1918).	»
95,50	Id. Mejoras 5,5 p. 100 (1923)	95,50
	ACCIONES	
	Bancarias	
580,—	Banco España.	580,—
258,—	— Hipotecario.	»
85,—	— de Castilla.	»
175,—	— Hispano Americano.	175,—
150,—	— Español de Crédito.	150,—
119,—	— Central.	»
231,—	— Río de la Plata.	232,—
	Ferrocarriles	
339,—	Madrid, Zaragoza y Alicante.	340,50
340,—	Norte de España.	341,—
57,50	Andaluces.	»
123,—	Metropolitano.	»
148,—	Gran Metro Barcelona.	»
96,—	Madrileña de Tranvías.	95,75
	Varios	
245,—	Tabacos.	247,—
213,—	Unión y El Fénix.	213,—
362,—	Explosivos.	»
83,50	Azucareras preferentes.	»
34,25	Idem ordinarias.	34,25
50,50	Duro Felguera.	51,—
90,—	Unión Eléctrica Madrileña.	90,—
89,—	Cooperativa Electra	89,—
	OBLIGACIONES	
	Ferrocarriles	
287,50	M. Z. A., 1.ª 3 %	290,—
94,—	Ariza. 5 %	93,75
66,50	Norte, 1.ª 3 %	»
63,50	Idem, 2.ª 3 %	»
53,—	Idem, 3.ª 3 %	»
0,—	Idem especiales. 6 %	102,—
66,75	Prioridad Barcelona. 3 %	»
84,25	Alsasuas. 4,5 %	»
78,—	Huescas. 4 %	»
106,—	Metropolitano. 6 %	»
	Varios	
76,50	Azucareras (no est.). 4 %	76,50
73,50	Idem estampilladas. 4 %	»
102,50	Río Tinto. 6 %	103,—
95,50	Peñarroya. 6 %	95,50
102,—	R. Asturiana, 1920. 6 %	»
101,85	Trasatlántica, 1920. 6 %	101,85
106,25	Idem 1922. 6 %	106,50
	CAMBIOS	
7,43	Nueva York, vista cheque...	7,47
42,25	París, vista, cheque.	42,70
33,93	Londres, vista, cheque.	»
31,95	Roma, vista, cheque.	32,25
111,50	Ginebra, vista, cheque.	»
34,20	Bruselas, vista, cheque.	34,50
0,32	Lisboa, vista, cheque.	»

IMPRESIONES

La Bolsa, sin movimiento alguno, y alejada de ella la especulación, es incapaz de reflejar otra cosa que las pequeñas órdenes del ahorro, suficientes en este período de calma a sostener los precios de sus valores preferidos.

Los fondos públicos siguen firmes, sin que signifique nada la flojedad del Amortizable por 100.

En el departamento de acciones, las bancarias, sostenidas el Río de la Plata sigue reponiéndose; Ferrocarriles, pedidos, y Tranvías de Madrid, muy flojos.

El corro de moneda extranjera prácticamente ya no existe. Ayer se cotizaron 200.000 francos franceses a 42,55-70 (cambio medio, 42,662); 50.000 belgas, a 34,50; 25.000 liras, a 32,25, y 7.500 dólares, a 7,47.

* * *

Bolsa de Barcelona

Cotizaciones transmitidas por la BANCA MARSANS

Ant.	VALORES	Hoy 28
71,40	Deuda Interior 4 %.	71,65
87,70	— Exterior 4 %.	87,75
96,20	— Amortizable 5 % 1920.	96,20
96,05	— — 5 % 1917.	95,80
79,—	Marruecos 5 % 1910.	79,—
	ACCIONES	
227,50	Banco Español Río Plata.	231,2
342,50	— Hispano Colonial.	343,7
»	— de Barcelona.	» 5
160 —	Crédito y Docks.	»
340,75	Norte.	342,30
339,—	M. Z. A.	339,75
55,—	Andaluces.	»
18,50	Orense.	»
234,—	Tabacos Filipinas.	»
170,—	Metro Barcelona (Transv.).	170,75
152,50	Gran Metro Barcelona.	152,35
95,25	Madrileña de Tranvías.	»
52,25	Duro Felguera.	»
»	Azucarera, preferentes.	»
34,25	— ordinarias.	»
121,50	Sociedad General Aguas.	»
	OBLIGACIONES	
66,—	F. C. Norte 3 % (1.ª serie).	66,—
63,75	— — 3 % (2.ª —).	64,—
63,—	— — 3 % (3.ª —).	63,15
63,—	— — 3 % (4.ª —).	»
63,25	— — 3 % (5.ª —).	63,75
102,25	— Especiales 6 %.	102,50
66,35	— Prioridad Barc.ª 3 %.	66,35
63,—	— Esp. Pamplona 3 %.	63,65
64,75	— A. G. y L. 3 % 1.ª hip.	»
64,—	— 3 % 2.ª —	»
64,—	— 3 % 3.ª —	»
59,25	— Segovia Medina 3 %.	59,25
74,75	— Villalba Segovia 4 %.	»
59,50	— Córdoba a Sevilla 3 %	»
97,—	— C. Real a Badajoz 5 %	97,—
83,75	— Alsasuas 4 1/2 %.	»
77,50	— Huescas 4 %.	»
287,50	— M. Z. A. 1.ª hip. 3 %.	288,50
360,25	— — 2.ª — 3 %.	»
358,64	— — 3.ª — 3 %.	»
94,25	— Serie A. (Arizas) 5 %	»
78,15	— — E. 4 %.	»
88,25	— — F. 5 %.	88,15
101,65	— — G. 6 %.	»
76,25	— Esp. Almansa 4 %.	»
98,25	— Tánger a Fez 6 %.	»
101,50	Trasatlántica 1920.	»
105,85	— 1922.	106,25
101,—	C. H. A. D. E. 6 %.	»
116,—	Bonos 6 %.	»
	CAMBIOS	
42,—	Francos franceses.	42,75
34,19	Libras esterlinas.	33,90
32,50	Liras.	32,40
7,515	Dólares.	7,475
135,10	Francos suizos.	134,50
33,65	— belgas.	35,05
0,0003	Marcos alemanes.	»

BOLSA DE BILBAO

Cotizaciones transmitidas por el Banco de Vizcaya

Obligaciones Ayuntamiento de Bilbao, 97,75; acciones Banco de Vizcaya, 1.330; ídem Crédito de la Unión Minera, 570; ídem Banco Central, 119; ídem La Robla, 465; ídem Altos Hornos, 100,25; ídem Unión Española de Explosivos, 368; ídem Unión Resinera Española, 261; Obligaciones Norte (Alsasua), 84; ídem Hidroeléctrica Ibérica, 85; ídem Altos Hornos, 95; ídem Electra del Viesgo, 86,50; ídem Sevillana de Electricidad 6 por 100, 94.

EL CALOR

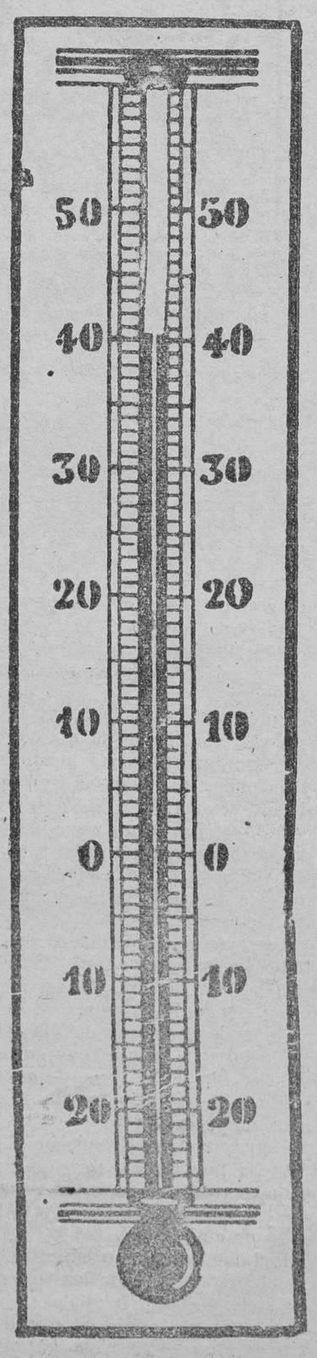

Nos queda todavía el veranito del membrillo, que empieza con empuje. ¡Cuarenta grados otra vez!

LOECHES

Enfermos de la piel, hígado, aparato digestivo y especiales de la mujer. Todos encuentran alivio, y la mayoría su curación en el balneario de LA MARGARITA EN LOECHES. Comodidad. Economía.

ESCENARIO

Apolo

La temporada, que comenzará el viernes 31 en este hermoso coliseo de la calle de Alcalá, tendrá todos los caracteres de un verdadero acontecimiento artístico, no sólo por los elementos reunidos después de una cuidadosa y prolija selección por el insigne maestro Vives, sino porque la temporada será base de una gran jira por toda la América del habla castellana, en la que se piensa hacer una demostración de valores del arte lírico español.

Cómico

Lista de la Compañía

Argota, Victoria; Arias, Ofelia; Albertos, Carmen; Blasco, Laura; Barandiarán, Lucía; Buendía, Dolores; Bellver, María; Carabaño, María; Guzmán, Gloria; Gañamón, Carmen; Haro, Rafaela; Haro, Carmen; Haro, María; Navarro, Amparo; Orué, Rosa; Revilla, Rosario; Ría, Elena; Rubí, Ninon; Terán, Carmen; Tetua, Manuela; Yeste, Aurelia.

Asencio, Santos; Abotaña, Ramón; Bori, Luis; Bretaño, Faustino; Bellver Adolfo; Estévez, Antonio; Marín, José; Marín, Alcaine; Parra, Enrique; Rubio, Manuel; Romero, Eduardo, Salvador Argota.

Directores y concertadores: Tomás Barrera y Manuel Fatxá.

Director de escena: Luis Bori.

Presentación, el 1.º de septiembre, con el estreno de la zarzuela en tres actos, libro de José Tellaeche, música del maestro Rafael Millán, "El bello D. Diego", con tres decoraciones nuevas de Martínez Gari y un vestuario espléndido.

Martín

El viernes tendrá lugar en este teatro la inauguración de la temporada de invierno.

Próximamente estreno de la zarzuela en dos actos de Antonio Paso, con música del maestro Guerrero, "La luz de Bengala".

Esta obra responde a la nueva orientación que la Empresa ha decidido dar al espectáculo, apartándose de la sicalipsis que ha dominado en temporadas anteriores.

REAL ORDEN INTERESANTE

Los cementerios de la Patriarcal y San Martín

Por Real orden, ha dispuesto el ministro de la Gobernación lo siguiente:

1.º Que se anule la Real orden de este Departamento de 9 de agosto de 1920, por no haberse cumplimentado por las partes interesadas en ello los mandatos contenidos en la misma.

2.º Que por el Ayuntamiento de Madrid se proceda a la traslación de los restos cadavéricos que existen inhumados en los cementerios de la Patriarcal y de San Martín a los columbarios que ha construído en los muros de cerramiento de la Necrópolis del Este.

3.º Que todos los gastos que se causen con la traslación de los restos, así como los que se produzcan por la construcción de los columbarios, sean satisfechos por las Sacramentales, quedando hipotecados los terrenos que ocupan sus cementerios a nombre del Ayuntamiento, como garantía del pago referido.

4.º Que se conceda un plazo de noventa días para que las personas interesadas puedan hacer las reclamaciones que juzguen pertinentes, para que sean respetados sus derechos estatuarios, las cuales, debidamente documentadas, se remitirán a las respectivas Sacramentales para su conocimiento y cumplimiento de lo prevenido en la Real orden de 12 de septiembre de 1902; y

5.º Que en el sitio que hoy ocupa el cementerio de San Martín se construya por el Ayuntamiento una capilla rodeada de los árboles que hoy existen en aquél, cuyos gastos serán abonados por la referida Sacramental siendo de cuenta del Ayuntamiento su conservación.

La huelga general en Lisboa

Lisboa 27. — Continúa la huelga general.

El número de tranvías que circulan és muy escaso.

El Comité de huelga ha enviado una nueva nota al Gobierno dándole un plazo de tres días para que acuerde la disminución del precio del pan

Una Comisión intentó entrevistarse con el presidente del Consejo, que rehusó recibirla por no haber seguido las formalidades exigidas para ello.

El jefe del Gobierno, hablando con los periodistas, ha declarado que la huelga actualmente planteada ha nacido muerta y que le preocupa tan poco el movimiento huelguista que hoy mismo salía para Aveiro.—R.

Para cobrar su trabajo

Leemos en la Prensa gallega con los títulos que lo encabezan el siguiente suelto, que reproducimos por tratarse de una justísima reclamación:

"Empleados que no cobran.—¿Dónde va la nómina?

Con motivo del último conflicto postal prestaron servicios por orden superior en la ambulancia de La Coruña a León y viceversa los funcionarios de Policía D. Gregorio Beato Guerra, D. Víctor Peral Gómez, D. Vicente García Martín y otro funcionario más.

La nómina correspondiente a sus haberes devengados en tal cometido y rendida por el señor habilitado de la Administración principal de Correos de La Coruña se remitió a Madrid, de conformidad con una oportuna Real orden, en 26 de noviembre de 1922.

A pesar de tan largo tiempo transcurrido, la nómina no ha sido devuelta, y ésta es todavía la fecha en que dichos empleados no cobraron los sueldos devengados, pese a los gastos obligados que tuvieron necesidad de hacer y a sus justas reclamaciones.

Bueno sería que el señor ministro, que tal vez lo ignore, o la Dirección General de Comunicaciones, se interesasen por averiguar el paradero de la nómina en cuestión, a fin de que esos empleados a quienes aludimos perciban lo que es suyo.

Es obra de justicia y de humanidad."

El suceso de la Guindalera

La autopsia confirma que Pedrito murió a consecuencia de contusión visceral

El dictamen de autopsia fué entregado ayer al Juzgado que entiende en la instrucción de esta causa.

Los médicos forenses señores Piga y Martínez han hecho un informe minucioso y amplio de las causas que determinaron la muerte del infortunado niño Pedro Martínez.

Se afirma en el mismo que en el cadáver existían señales evidentes de traumatismo y también un proceso patológico no traumático.

En los signos traumáticos se apreciaba contusión abdominal muy extensa, efisema subcutánea y equimosis profunda en el antebrazo izquierdo producida por la presión violenta de una mano sobre el antebrazo.

Los signos no traumáticos acusan la existencia de tuberculosis renal.

También se afirma que no había fractura de la columna vertebral.

En los primeros momentos debió intervenir un estado de "shock", y posteriórmente debió arrojar el niño sangre en abundancia del intestino, fluyendo igualmente a la nariz de la llegada a las fauces procedente del estómago.

Dada la extensión y trastorno ocasionados por el traumatismo, es probable que diagnosticada en los primeros momentos y sometida la lesión a los cuidados científicos oportunos no se hubiera conseguido salvar la vida del traumatizado.

Termina el dictamen con la conclusión de que la víctima de este suceso murió por contusión visceral correspondiente al intestino delgado.

Sumario concluso

Como en virtud del informe forense queda demostrada la culpabilidad del procesado, el digno juez, Sr. Casuso ha dado por concluso este sumario, pasando la causa a la Audiencia para que en su día se celebre el juicio oral.

Ayer sucedió...

Trabajando en una obra del puente de Vallecas se produjo la fractura de varias costillas el obrero Cayo Sáiz Benavente, de treinta y dos años.

En la Casa de Socorro calificaron su estado de grave.

* * *

En la estación del Norte fué atropellado por un coche de punto que se dió a la fuga Carlos Ponce García, de diez y siete años, habitante en el paseo del Rey, 8.

Las lesiones que padece son de escasa importancia.

Guía comercial

«EL CABALLERO AUDAZ». «El Jefe Político». Se pondrá a la venta el día 10 de septiembre. Novela nueva. Librería Renacimiento, Preciados, 46.—**RICARDO LEÓN.** «Humos de Rey». Novela nueva, 5 pesetas.—**JUAN PÉREZ ZÚÑIGA.** «La familia de Noé» Novela inédita, 4 pesetas.—**BENITO PÉREZ GALDÓS.** «Arte y Crítica». 5 pesetas.

LA MODA ELEGANTE. La mejor revista para señoras. Administración: Preciados, 46, Madrid.

A PLAZOS Y CONTADO. Tejidos, sastrería, zapatería, muebles de lujo y economía. Gómez y Carmona, Relatores, 3. Teléfono 5288 M.

ALMACENES DE ARAGON. Corredera Baja, 15 (junto teatro Lara). Saldos permanentes géneros punto, confecciones; corsés faja desde 3 pesetas.

BALONES "FOOT-BALL" REGLAMENTO. Regalo uno comprando 20 paquetes chocolate exquisito de 2 pesetas, o 10 kilos caramelos de 4,50 kilo; envíos a provincias. Fábrica. A. Aguilera, 26. S. García. Madrid.

CASA JIMENEZ. Por traslado a Preciados, 60, liquidamos las existencias de San Bernardo, 1.

DROGUERIA, PERFUMERIA, Especialidad pinturas y barnices. Martínez. Postas, 29 y 31. T. 4626 M.

DINERO. Ganará usted si no vende alhajas papeletas del Monte sin ver lo que paga el Centro de Compra. Espoz y Mina, 3, entresuelo.

GALERIAS BAYON. Subasta de toda clase de objetos; 100 lotes, miércoles y sábados. Fuencarral, 22 duplicado.

BASTONEROS. Recibida importantísima remesa junco, calidad superior, a 60 pesetas fardo 25 kilos. Alpargatería Bartolomé. Magdalena, 7. Teléfono 4652.

GRAN SALDO DE CALZADOS. Zapatos charol, a 10 pesetas; botas para caballero, boxcalf, a 10; zapatos ante, a 8; zapatos terciopelos, a 6. Corredera Baja, 7.

NARCISO GONZALEZ SEGURA. Lonas y saquería de todas clases y tamaños. Depósito alpargata kena, cerco, cuero y goma. Imperial, 6. Madrid. Teléfono 4397 M.

LA LOTERIA QUE DA MAS y mayores premios es la número 26. Alcalá, 53. Pórtico Apolo.

LECHE DE VACAS Y CABRAS, a 70 céntimos litro. Se sirve a domicilio. Huevos frescos de Castilla. Trafalgar 12.

LA LOTERIA NUMERO 4, Puerta del Sol, 11 y 12, es, sin duda, la más afortunada.

JOSE PERAL PON. Sastre de señora y caballero. Plaza de la Aduana Vieja, 7, principal (esquina Atocha).

LOS MIL COLORES. El mejor tinte quitamanchas. Glorieta de la Iglesia, 2.

LIBRERIA A B C. Lectura a domicilio, 2,50 pesetas al mes. San Bernardo, 24.

LA VILLA DEL BARCO. Ultramarinos de Faustino Jiménez. A. Aguilera, 21. T. 1572 J. Especialidad judías Barco.

CLINICA DE ESTILOGRAFICAS. Especialidad en composturas toda clase plumas; garantía absoluta. Preciados, 7.

LECHE DE VACAS, a 70 céntimos litro. Barbieri, 14 y 16. Servicio a domicilio. Establos en Canillas.

REY DE LA LANA. Colchones hechos y lanas de todas clases. Santa Ana, 4.

RUIZ. Relojes de todas marcas. Composturas garantizadas. Plaza Nicolás Salmerón, 1.

RUBIO. CORONAS Y FLORES. Concepción Jerónima, 3.

GUERRITA CHICO. Vinos y licores, Comidas encargo. Marqués Ensenada, 4. T. 2950 M.

HERNIAS. El vendaje Barrere, de París. El mejor Contentivo y Curativo del mundo. Madrid, Montera, 33, principal.

AUTOGENA MARTINEZ. Soldadura autógena y eléctrica. Vallehermoso, 2.

S. SANCHEZ QUIÑONES. Madrid. Alberto Aguilera, 14. Motores Napier. Hidroaviones Savoia. Radiadores Lamblin. Motocicletas Douglas. Accesorios en general para aeroplanos, motos y autos. Teléfono J. 1342.

TREINTA BILLARES, modelos nuevos, construcción patentada, máxima precisión y economía. Parchesi, juego moderno de gran novedad. Zaragoza, 4, Madrid.

VERMOUTH AQUILA ROSSA. Depósito en Madrid. Santo Tomé, 7. T. 4249 M.

FOTOGRAFIA NIETO. San Bernardo, 117, planta baja. Especialidad en ampliaciones.

BATERIA DE COCINA DE TODAS CLASES. Loza y cristal Adelaida Rico, San Bernardo, 18 duplicado.

LOS MEJORES CAFES. YUBERO. Ciudad Rodrigo, 5. Teléfono 2030 M. Madrid.

BAÑOS SAN FELIPE NERI. Baños higiénicos, sulfurosos y medicinales de todas clases. Abiertos todo el año. Hileras, 4. Madrid.

CASA CHACOBO. Alhajas, ropas; pago altos precios. Papeletas del Monte. Compraventa. Casa de confianza. Corredera Baja, 12 (frente Lara).

CALZADOS RUSIA. Vicente Ochoa. Corredera Baja, 21. Fuencarral, 51.

CUCHILLERIA Y VACIADOR. A. Lafont. Concepción Jerónima, 20. Especialidad en el vaciado de toda clase de herramientas cortantes.

RESTAURANT CAFE NACIONAL. Almuerzos y comidas, 5,50. Banquetes y "lunchs" para bodas y reuniones familiares. Toledo, núm. 19. Teléfono 251 M.

Ministerio de Educación, Cultura y Deporte

SECCIÓN ESPECIAL DE ANUNCIOS POR PALABRAS

Diez palabras, 75 céntimos.--Cada palabra más, 10 céntimos

Se reciben anuncios para esta Sección en las Oficinas de LA OPINION, calle del Marqués de Monasterio, 3, desde las cuatro de la tarde a la una de la madrugada, y en las Agencias de Publicidad Reyes, Fuencarral, 13 y 15, y Puerta del Sol, 6; La Prensa, Carmen, 18; La Publicidad, León, 20; José Domínguez, Plaza de Matute, 8; Laguno, Navas de Tolosa, 5; Sociedad General de Anuncios, Montera, número 19; Revenga Salazar, León, 29 y 31; Emilio Cortés, Valverde, 8; Antonio Corona, Fuencarral, 77; Prado-Tello, Cruz, 10; Publicidad Hispania, Caballero de Gracia, 34; Sociedad Española de Publicidad, Mayor, 4; Los Tiroleses, Conde de Romanones, 7 y 9; Agencia Publicitas, Gran Vía, 13; Empresa Anunciadora, Valeriano Pérez, Plaza del Progreso, 9

Alquileres

DESEO piso céntrico hasta 40 duros. Enrique. Columela, 10 (portería).

ALQUILO casa espaciosa, Colonia Comercio. Escribir: Martín Heros, 73, Higuera.

SEÑORA sola cede gabinete exterior independiente, una-dos personas, pensión o sin ella. Guipúzcoa, 4, segundo izquierda. Cuatro Caminos.

CEDO gabinete caballero estable en calle de las Huertas, 45, portería.

ALQUILO tres espaciosos gabinetes amueblados o sala con tres balcones. San Bernardo, 13, principal.

ALQUILO espléndido gabinete, tres balcones, personas posición. San Bernardo, 13, principal.

GRATIFICARE quien proporcione piso propio, soltero. Climent, Cruz, 8, segundo.

ALQUILO gran local próximo estación Mediodía, con instalación eléctrica para industria. Razón: Montera, 19, anuncios.

OCASION: Alquilo o vendo solar de 15.000 pies, a dos fachadas, para casas baratas, fábrica o almacenes, junto a tranvía y Glorieta Delicias. Razón: Talleres Figueroia. Canarias, 24, Madrid.

HABITACION exterior. Fernando VI, 19, primero

CASA todo confort alquilo gabinete con, preferible extranjero. Dirigirse: Alcalá, 2, Continental

ALQUILO casa pueblo Pozuelo. Razón: Isabel la Católica, 19.

GABINETE matrimonio, dos amigos, seis pesetas. Baño. Puebla, 4, primero.

ALQUILANSE habitaciones. Cabeza, 21, segundo.

GABINETE alcoba con. Mesonero Romanos, 15, tercero izquierda.

ALQUILO habitación derecho cocina.—Plaza Manuel Becerra, 3, bajo interior.

CEDO gabinete exterior. San Marcos, 16, tercero izquierda.

CEDO habitación dos amigos. Velarde, 7, tercero izquierda.

CEDENSE habitaciones amuebladas, económicas. Hortaleza, 30, segundo.

HABITACIONES amigos, matrimonios, ascensor. Atocha, 8, pensión francesa.

HERMOSA habitación para señora. Cervantes, 12.

CEDO bonitas habitaciones con o sin.—Relatores, 27, tercero.

ESPACIOSOS gabinetes y habitaciones cédense. San Bernardo, 13, principal.

MAGNIFICA tienda con vivienda. Aguila, número 24.

SE ALQUILAN habitaciones con balcones a la calle. Razón: Toledo, 124, vinos.

CEDENSE habitaciones. Santa Lucía, 10, bajo centro.

ALQUILASE nave puerta calle. Razón: Olózaga, 3.

GABINETES exteriores todo confort. Apodaca, 7, segundo derecha.

ALQUILO piso amueblado o traspaso vendiendo muebles. Razón: Alcalá, 2, Continental.

CEDO habitaciones baratas, exterior. Pizarro, 24, principal izquierda.

FUENCARRAL, 54, segundo izquierda. Gabinete exterior, independiente, amueblado.

ALQUILO temporada o año casa campo, alrededores Segovia, sitio sano, gran arbolado, jardín, agua, buena comunicación. Razón: T. de Antonio. Almuzara, 3 (Segovia).

CEDO gabinete exterior caballero solo, dos amigos. Olid, 5.

CEDO habitacin. Unión, 7, tercero, frente teatro Real.

CEDESE elegante gabinete. Plaza Santa Ana, 4, principal.

CEDO hermosos gabinetes caballero posición y despacho. Caños, 8.

SEÑORA cede gabinete. Palma, 13, segundo izquierda exterior.

ALQUILASE cuarto amueblado, exterior, todo confort; de once a siete. Lope de Rueda, 3.

ALQUILO alcoba para señor formal. General Pardiñas, 12.

PISOS desalquilados, 23-40 duros. Hoy contrato. Ferraz 68.

ALQUILASE gran local industria, garage, vaquería, almacén. General Pardiñas, 105.

HABITACION clara, 30 pesetas mes, cerca Glorieta Iglesia, necesito. Escribid: Antonio Vera, Continental Japón, Hortaleza, 63.

HABITACIONES exteriores, interiores, sólo dormir, casa nueva. Guzmán Bueno, 3, segundo izquierda.

HABITACIONES con o sin. San Isidro, 6, segundo centro.

INMEDIATO Sol, familia particular cede gabinete con o sin. Razón. Trallero. Pontejos, 2.

ALQUILO locales planta baja, principal, propios talleres, industria. Lista, 24.

HERMOSAS habitaciones con pensin. Caballero Gracia, 8, principal.

CEDO gabinete caballero. Montserrat, 16 y 18, segundo derecha.

HABITACIONES amuebladas se ceden.—Lagasca, 49, principal derecha.

MAGNIFICOS pisos desalquilados desde 23 duros; amueblados, 40; habitaciones. Informarán: Ferraz, 63.

CAJAS fuertes de alquiler, sin impuestos. Tarifas reducidas. Seguridad absoluta. 225 a 400 pesetas. Torrijos, 34

ALQUILANSE gabinetes caballero, dos amigos. Madera, 45, principal.

CEDESE alcoba para caballero. Gobernador, 16, segundo.

HABITACIONES exteriores, derecho cocina. Doña Urraca, 11, principal.

ALQUILO habitación muy ventilada. General Lacy, 16, tercero bis C interior.

SE ALQUILA una azzotea. Santa Engracia, 5.

SIGUENZA. Alquilo dos pisos; uno amueblado. Razón: Churruca, 13. Felipe Recio

ALQUILANSE grandes locales para almacenes e industrias. Martín de Vargas, 3, fábrica de harinas.

DESDE 16-200, Guzmán el Bueno, 42.

CASAS nuevas. Pardiñas, 22 y 24, alquilanse cuartos.

HABITACIONES para oficinas, alquilanse con o sin muebles, centro Madrid. Apartado 12.141.

PISO primero, baño, ascensor, teléfono. 300 pesetas. Monte Esquinza, 33.

PISOS: principal, 47 duros; primero, 55, segundo, 39; Ríos Rosas, 21.

CEDO gabinete exterior, caballero estable. Pelaffez, 23, entresuelo.

SEÑOR alquila gabinete confort, extranjeros, personas posición. Ferraz, 72, segundo.

CABALLEROS estables, cédense hermosa habitaciones. Montera, 44 cuarto izquierda.

PARTICULAR cede gabinete. Príncipe, 14 segundo derecha.

ALQUILO habitaciones, con o sin pensión. San Bernardo ,37. Fresno.

VERANEANTES; habitaciones cómodas en la Sierra Prádena (Seggovia). Benito Matesanz.

HERMOSOS gabinetes, habitaciones casa particular. Caños, 3, portería.

CEDESE habitación exterior caballero estable. Amor de Dios, 8, tercero derecha.

CASA particular ofrece pensión a señora. Fuencarral, 98, segundo centro.

CEDO dormitorio caballero, 30 pesetas.—Madera, 61, segundo.

CEDO habitación dos Balcones, caballero sin. Huertas, 20.

CEDO piso amueblado todo confort, matrimonio sin niños. Pardiñas. Razón: Pelayo, 12, primero izquierda; de cinco a siete.

ALQUILASE habitación a caballero. Razón: Hortaleza, 26, tienda.

MAGNIFICAS habitaciones confort, frente Retiro, a persona distinguida. Teléfono 812 J.

HABITACIONES con derecho a cocina—Luna, 5, tercero.

HABITACIONES derecho cocina. Cuatro Caminos. Razón: Ballilesta, 6, compraventa.

GABINETE a señorita con. Razón: Mayor, 77, tercero.

CEDO habitación caballero con asistencia o sin ella. Valencia, 15, panadería.

HABITACION para guardar muebles, 20 pesetas. Torrijos, 1, mercería, informarán.

SE CEDE gabinete y alcoba exterior. Razón: Barco, 33, portería.

PARTICULAR cede parte para oficinas.—Conde Peñalver, 5.

CEDO hermoso gabinete estables. Plaza Oriente, 2, entresuelo.

GABINETES uno o dos amigos. Flor Baja, 9, segundo.

CEDENSE gabinetes económicos. Veneras, 5 sencillo, principal izquierda.

CEDENSE gabinetes con o sin. Cuesta de Santo Domingo, 4, segundo izquierda.

SE ALQUILAN habitaciones. Razón: Reyes, 8, tienda.

CEDESE gabinete para caballero. Minas, 20, entresuelo derecha.

DOS habitaciones para oficinas alquilanse Puerta Sol. Apartado 944.

ALQUILO cuarto exterior cerca Rosales. Razón: Altamirano, 20.

ALQUILO habitacin interior a caballero. Cervantes, 6, primero derecha.

DESEO piso económico. Escribid: Enrique. Columela, 40, portería.

GABINETE alcoba cocina. Santísima Trinidad, 13, bajo izquierda

ALQUILO bonito gabinete dos amigos.—Montera, 16, tercero.

PARTICULAR, buenas habitaciones, derecho cocina. Fernando VI, 19, primero.

CEDO alcoba una, dos señoritas. Escalinata, 15, portería.

CEDESE habitación económica dormir dos. Pez, 11, primero.

175 PESETAS ggrandiosol ocal para almacén o industria. Fernández la Hoz 67

CEDESE gabinete y alcoba caballero.—Madera, 34, segundo.

BONITAS habitaciones económicas. Preciados, 10, segundo.

CEDESE habitación exterior. Puerta Cerrada, 3, entresuelo.

ALQUILASE local amplio, céntrico, propio almacén, tienda oficinas. Dirigirse Cañizares, 16, portería.

PARTICULAR cede elegante gabinete con amplia alcoba, balcn bulevar. Carranza 11 duplicado, segundo.

ALQUILO sala para consulta y dos gabinetes San Bernardo, 13, principal

CEDO medio piso amueblado, 22 duros. Rodríguez San Pedro, 57.

SEÑORA cede elegante gabinete confortable. Escribid, Bolsa, 3, buzón Amada.

SEÑORA cede hermoso dormitorio con o sin, casa nueva. Gobernador, 8, entresuelo izquierda.

SE CEDE habitacin económica amueblada, con o sin asistencia. Amparo, 46, principal izquierda.

ALQUILO casita siete piezas. Dolores Sopeña, 23, tres minutos Puente Vallecas.

SEÑORA cede bonita habitación. Los Madrazo, 25, segundo derecha.

CEDO gabinete caballero. Razón: Costanilla de los Angeles, 11, lechería.

ALQUILANSE grandes salones para industria, habitaciones particulares. Príncipe, 16, primero.

CEDESE habitacin a caballero. Velarde, 22, principal centro.

CEDO habitación oficina. Plaza Mayor, 2, segundo derecha.

HABITACIONES exteriores, cinco pesetas. Plaza Mayor, 2, segundo derecha.

CEDO gabinete amueblado. San Marcos, 4, principal izquierda.

SEÑORA lindo gabinete, con o sin, baño, teléfono. Monteleón, 24.

ALQUILO alcoba espaciosa para muebles. Pretil Consejos, 5.

CEDENSE dosh abitaciones en familia.—Monteleón, 40 duplicado, tercero izqda.

PARTICULAR cede gabinete, todo confort, con o sin. General Alvarez de Castro, 11, tercero izquierda.

CEDESE habitación exterior para dos señoras. Plaza del Carmen, 4, primero izquierda.

A SEÑORA o matrimonio honorable cedo gabinete y alcoba. Castelló, 3, segundo izquierda.

PARTICULAR, habitación, exterior casa moderna, caballero. Razón: Arggumosa, 3, zapatero.

CEDO espacioso ggabinete exterior amueblado sin. Apodaca, 3.

CEDO gabinete exterior, caballero o matrimonio solo. Fomento, 23, segundo.

ALQUILASE gabinete señora, señorita con referencias. Espíritu Santo, 7.

PARTICULAR cede gabinete confort, casa nueva, único huésped. Apodaca, 7, primero izquierda.

ALQUILO alcoba a caballero solo. Plaza Cebada, 4, primero número 3.

ALCOBA señorita, derecho cocina, 40 pesetas. Casto Plasencia, 6, segundo.

LOCAL industria, garage o almacén; poco alquiler, fuerza eléctrica, teléfono y agua. Ferraz, 29.

ALQUILASE local amplio, céntrico, propio almacén, tienda, oficinas. Dirigirse: Cañizares, 16, portería.

ESTABLECIMIENTO céntrico, mucho tránsito, cédese, con o sin géneros, por retirarse dueño. Peña Muñoz. Apartado 2.

ALQUILO entresuelo para oficinas. Regueros, 14.

SE ARRIENDAN en Madrid espaciosos locales y solares para almacenes o industrias, con vía-apartadero. Razón: Espoz y Mina, 1.

CUARTOS desalquilados. Información: Colón, 14, primero. Casa fundada en 1915.

SOCIEDAD seria cede a otras entidades locales aparentes para oficinas o secretarías. Razón: Hernán Cortés, 11, principal. De tres a cinco tarde.

Academias

TELEGRAFOS. Internado. Cursos abreviados. Bachillerato, Derecho. Academia Gimeno. Arenal, 3.

ACADEMIA Pino. Telégrafos. Montera, 35, Madrid. Internado. Anunciada convocatoria: exámenes septiembre. En las últimas oposiciones obtuvimos 70 plazas, entre ellas los números UNO y DOS.

OPOSICIONES. Prisiones, maestros, Telégrafos, convocadas. Inmediatas Policía, preparación funcionarios, éxitos grandes. Pedid detalles al director, Barco, 8, Madrid. Academia Zapata.

LECCIONES guitarra, flamenco y clásico. Economía. Sumilladero, 25, tercero izquierda.

Automóviles

VENDESE moto Harley Davison con sidecar seminueva. Proposiciones: Monreal, Abades, 5, segundo derecha.

CARROCERIA 29 plazas ómnibus, carrocería casi nueva, 17 asientos primera. 12 asientos segunda y 10 personas plataforma trasera. 2,20 por 4 metros. Apartado 9.010, Madrid.

AUTOMOVILES, motocicletas, bicicletas. Escuela teoría, práctica, conducción, enseñanza Ford. Santa Engracia, 2.

GANGA. Vendo 5.000 pesetas Panhard 20, sin válvulas, landaulet, capota cuero, buenos neumáticos. Garage Parque Ciudad Lineal.

CAMIONETA Pierce Arrow. Dos toneladas. Apartado 9.010. Madrid.

CREDITO Español de Automovilismo. Ventas al contado y plazo. Fernanflor, 6. Teléfono 6.584.

REPARACIONES garantizadas. Automóviles, camiones, motos. Méndez Alvaro, 12. Talleres Navas.

MOTO cuatro cilindros, con sitiado, vendo toda prueba. Grande, Abascal, 13.

CAMIONETA Peugeot, toda, toda prueba, 2.000 pesetas. Santísima Trinidad, 19, garage.

VENDESE Citroen seminuevo, 10 HP, cuatro asientos. Horas: Diez a una. Arenal, 16.

NEUMATICOS, bandajes, accesorios, lubrificantes. Gasolina, 3,70 bidón. Niveiro, Hermosilla, 1.

CAMIONES, camionetas. Vendo doce meses plazo con sólo garantía personal. Dirigirse, diez a una y cuatro a ocho, teléfono 33-38 M.

SE PRECISA niñera con referencias en Alcántara, 44, entresuelo derecha.

FALTAN planchadoras camisas caballero.

FALTAN oficialas crochet. Cava Baja, 1, primero. Juguetes.

APRENDIZ adelantado carpintero necesito. Augusto Figueroa, 8, tienda. De siete a ocho.

DESEA colocarse buena cocinera, repostera. Informes. Costanilla Desamparados, 3, pricipal izquierda.

FALTAN aprendizas fábrica de sombreros. Dehesa la Villa.

SE NECESITA dependiente. Calatrava, 3. Almacén de aguardientes.

PARA poner estos anuncios vaya: Carmen, 18, La Prensa.

SASTRE; faltan ayudanta y aprendiza. Plaza Alamillo, número 8.

MUCHACHA para todo falta. Marqués de Urquijo, 14 cuarto derecha.

Demandas

PARA ganar 25 pesetas diarias necesitamos para importante firma americana 8 corredores, con don de gentes, relacionados comercio, industria, banca y gente adinerada, para venderles artículos indispensable, nuevo invento. Imprescindible depósito 125 pesetas, costo muestra. Doctor Mata, 3, tercero derecha.

JOVEN 21 años, huérfana, desea protección familia honrada en colocación doncella o ayudanta en cirugía. C. Serrano. Cardenal González, 111, Córdoba.

URGE criada con informes para El Escorial. Vélez de Guevara, 6, segundo; de seis de la tarde en adelante.

DIENTES GARGANTA HIGIENE

PERBORATO REVENGA

QUÍMICAMENTE PURO

ESTUCHE, UNA PESETA

Pídase en Farmacias, Droguerías y Perfumerías

Informes: Salazar, León, 29 y 31.-Madrid.-Teléfono 2966 M.

POLICIA. Convocatoria inmediata. Preparación por jefes del Cuerpo. Centro Cultural. Prado, 24.

BACHILLERATO abreviado. Repasos prácticos. Inmejorable internado. Luna, 22.

SEÑORITAS. Academia corte y confección. Viriato, 16, segundo.

PRISIONES. Preparación por profesorado del Cuerpo. Academia Matritense. Vergara, 8.

MECANOGRAFIA, taquigrafía rapidísimas. Montera, 44, segundo. Señor Ruiz.

FRANCES, inglés rapidísimos. Montera, 44, segundo. Instituto Politécnico.

TENEDURIA teórico-práctica. Montera, 44, segundo. Señor Ruiz.

MANICURA, restauración, belleza Parisién, enseñanza diplomas. Hortaleza, 55.

ACADEMIA Ramos. Bachillerato, Comercio, Magisterio. Admito señoritas. Madera, 30.

INGLES, contabilidad, aritmética, taquigrafía, mecanografía, reforma letra. Espejo, 17, principal (no preguntar portería).

ENSEÑANZA especial por grupos garantizada, excelente internado moderno.

EN MEJOR cuadro de profesores especializados. Luna, 22

ESTADISTICA. Oposición próxima. Preparación por profesorado del Cuerpo. Provincias, por correspondencia. Academia Matritense. Vergara, 8.

COLEGIO Morales Bachiller. Comercio. Náutica. Gran internado. Pensión completa, 150 pesetas mes. Número limitado alumnos. Pidan plaza anticipadamente. Abierta matrícula. Gran clima invernal. Ferrocarril, etc. San Vicente Raspeig (Alicante).

PROFESOR de gramática se necesita. Vergara, 8, academia.

TELEGRAFOS. Academia Barbajosa. Excelente internado. Valverde, 1 duplicado.

TELEGRAFOS. Preparación, convocatoria anunciada. Salud, 11, academia Olmedo. Internos.

TAQUIGRAFIA, 0,75. aprendería, decena emplearse, trimestre. Toledo, 9.

Aguas minerales

SANTA Teresa (Avila). Aguas radioazoadas, clima seco, 1.236 metros. Hotel confortable. Folletos gratis.

Almonedas

ALMONEDA procedente título. Salones, sillerías, comedores, muchos muebles. Génova, 17.

ALMONEDA. Espléndido despacho, comedor, alcoba, salón dorado, porcelanas, piano, tapices, pinturas. San Roque, 4.

ALMONEDA. Camas con sommier, 37,50; cameras, 50; matrimonio, 65; colchones, 15; cameros, 25; matrimonio; 35; armarios luna, 175; roperos, 110; lavabos completos, 30; mesas comedor, 22,50, mesillas noche, 18,50; sillas, 6,50, percheros, 22,50; camas doradas, máquinas escribir, coser Singer, gramófonos, alhajas. Estrella, 19; Luna, 23. Matesans.

ALMONEDA: muchos muebles. Hortaleza, 132, bajo izquierda.

ALMONEDA: Procedente título, salones, sillerías, comedores, muchos muebles. Génova, 17.

CAMIONETA Fiad, nueva, garantizada, ocasión. Ferraz, 94, principal derecha. Dos a cinco.

VENDO Citroen seminuevo, cinco caballos. Conde Aranda, 3.

CADILLAC, estado nuevo, dos ruedas recambio. Desengaño, 25.

VENDO Fiat 501, seminuevo, y Ford. Farmacia, 2.

CLEVELAND, 6 cilindros, 12.000 pesetas. Garage Mariano Sancho. Martínez Campos, 9.

AUTOMOVILES, perfecto estado, Chandler, siete asientos, 1921, pesetaas 8.500; Hupmobile, Cabriolet, tipo largo, 7.000 pesetas. Garage Mariano Sancho, Martínez Campos, 9.

BOTELLITAS acetileno para autos y motos. Autógena Martínez. Vallehermoso, 9

MESCEDES, 11.500, Minerva, 8.500. Alexiades, Infantas, 13.

DININ. Acumuladores Villamil, Alcalá número 62.

MINERVA supera al mejor por su perfección; al más caro por la calidad de sus materiales, al más elegante por su presentación esmerada. Entregas en el acto. Exposición, Velázquez, 42.

METALLURGIQUE, entrega inmediata. Peñalver. Génova, 11.

GASOLINA, 3,70 bidn. Bigas. Serrano, número 16.

Colocaciones

Ofertas

OFRECESE matrimonio joven sin hijos para portería. General Ricardos, 9, Francisco Nuevo.

OFRECESE joven práctico contabilidad, correspondencia, mecanografía, francés, inglés. Buenas referencias. Escorial, 14, principal izquierda.

JEFE contabilidad, caja, correspondencia, ofrécese con informes primer orden, estudios y desempeñado importantes puestos. Escriban: S. La Prensa, Carmen, 18.

CENTRO colocaciones, 11.890 proporcionadas. Coin, 14. Teléfono 10-98. Unica casa.

300 PESETAS mensuales representantes ambos sexos. Escribid: Sociedad Arita, Valencia.

FALTA muchacha cuerpo casa, sueldo 40 pesetas. Federico Balart, 1, tercero.

SASTRE; falta ayudanta. Raimundo Lulio, 6, segundo izquierda.

NECESITO sirvienta treinta a cuarenta años dormir su casa. Veneras, 7, principal derecha.

FALTA criada informes. Montera, 28, senuevas. Aguas, 5, principal.

FALTA muchacha casa tranquila, ocho duros. Colón, 14, primero.

FALTAN chicos de diez y seis a diez y ocho años, trabajo fácil. Callejón Hospital, 10, fábrica de obleas.

FALTA criada. Chinchilla, número 1, restorán Imparcial.

CHICO para recados falta. Felipe IV, número 4, almacén.

SE NECESITA chica para cuidar niña. Fuencarral, 59, tercero derecha.

ASISTENTA sabiendo cocina se necesita. García de Paredes, 69, segundo izquierda.

SE ADMITEN aprendizas para caquetistas de catorce a diez y seis años. Nueva de la Trinidad, 5, frontón, de doce a una conserje.

EMPRESA importante precisa agentes especializados en la venta de material eléctrico en la plaza de Madrid. Sueldo y comisión. Inútil dirigirse sin garantías de éxito. Escribid a Eléctrico. La Prensa. Carmen, 18.

MECANICO electricista, muy práctico y con buenas referencias, se necesita. Herrera Medina. Miguel Iscar, 1, Valladolid.

CORREDOR introducido garajes, industria, farmacias, falta. Escribid con referencias. Serrano. Carmen 18. La Prensa.

BRONCISTA necesito para encargado. Informarán, Cojos, 7, portería.

CASA SUIZA, fabricante de relojes de oro de 18 quilates para pulsera y bolsillo, necesita agentess solventes que puedan adquirir por su cuenta pequeño muestrario. Dirigirse: Jar P. O. Box, 142, Gibraltar.

FALTA oficial de relojería. Tudescos, 33.

SASTRE. Faltan aprendizas adelantadas. Ave María, 40, principal.

CAMARERAS, urgen inaugurar lujoso café puerto mar. Unicamente seriedad.—Oso, 17.

SUBDIRECTORES para provincias.—Importante Compañía de Seguros de Incendios y Accidentes necesita subdirectores. Dirigirse por escrito con toda clase de referencias al Apartado núm. 661, Madrid.

MATRIMONIO con una hija de veintiún años desea portería. Razón: Valderribas, 16, segundo derecha.

CAMISERAS; faltan maquinistas y ojaladoras. Magallanes, 4.

NECESITASE muchacha trabajadora, todo menos guisar. Luna, 22.

SE NECESITA chico. Talleres Arguelles. Meléndez Valdés, 40.

CINCELADOR necesita ayudante sepa modelos. Paseo Delicias, 28.

CAMARERAS y tanguistas; tenemos los mejores contratos provincias. Necesitamos urgente muchísimas. Agencia Artística Peporro. Juanelo, 17, principal.

MUCHACHA para todo, sepa guisar. Salitre, 9 duplicado.

ESCRITOS máquina, 100 líneas, 0,50. San Bernardo, 65.

INDUSTRIAL precisa dos mil pesetas. Devolverá dos mil quinientas. Garantía. Mercancías a retirar. Escribir: Barquillo, 33, primero, Sr. Bringas.

MATRIMONIO sin hijos solicita portería. Palos de Moguer, 14.

Manicuras y comadronas

PARTOS, Josefina López. Hospedaje embarazadas. Consulta diaria, últimos adelantos. Pez, 19, tel. 31-46 M.

PARTOS, Luisa Veira, profesora clasificada primera categoría. Tratamiento moderno, hospedaje embarazadas. Consulta diraia. Plaza del Progreso, 10, segundo.

ACREDITADA profesora partos, embarazos reservados, últimos adelantos; hospedaje todo confort. Teléfono 23-63 S. General Pardiñas, 16, bajo derecha.

PARTOS, ex profesora Maternidad. Consultas, hospedajes reservados. Torrecilla del Leal, 7.

PARTOS: Rogelia Santos. Hospedaje, consultas reservadas. Norte, 15.

PARTOS, Isabel Colmenarejo. Consulta, hospedaje embarazadas. Esgrima, 13.

PARTOS, Estefanía Raso. Hospedaje reservado embarazadas. Atocha, 94.

PARTOS, ex profesora Maternidad. Consultas reservadas. Hospedaje. Plaza Lavapiés, 4.

PARTOS, María Mateos. Consulta, hospedaje embarazadas. Carmen, 41, principal derecha.

PARTOS: Milagros Sánchez.—Consulta. pensión embarazadas, confort. Pozas, 47.

PARTOS, Isabel Ruiz; hospedaje para embarazadas. Minas, núm. 21.

PARTOS, Asunción García. Hospedaje, consultas reservadas. Felipe V, 4.

PARTOS, Vicenta Santaclara. Pensión. consultas reservadas. Colmenares, 9.

Compras

COMPRARIA de ocasión automóvil Victoria, en buen estado y a toda prueba. Ofertas por escrito a Peláez. Doctor Esquerdo, 9.

COMPRO mobiliarios, muebles, pianos objetos y alhajas. Magdalena, 42, tienda, teléfono 25-39 M.

DOROTEO, Hileras, 14. Compro, vendo muebles, fracs, smokings, etc.

COMPRO ropas usadas. Madera, 61, Revuelta. Paso domicilio.

COMPRO alhajas, dentaduras, oro, platino, plata. Plaza Mayor, 23, esquina Ciudad Rodrigo. platería.

DESEASE comprar una camioneta, seminueva, dos toneladas. Plaza Cebada, número 4.

DOROTEO. Hileras, 14. Compra muebles, fracs, smokins, artículos convengan.

ATENCION A particulares compro de ocasión partida rollos para autopiano 88 notas. Escribid: Francisco Roldán. Círculo Autores, Peligros, 1.

SE COMPRAN alhajas, objetos de oro, plata y platino, papeletas del Monte, abanicos antiguos. 40, Hortaleza, 40.

SE COMPRAN alhajas, objetos de oro, plata, platino, papeletas del Monte, abanicos antiguos, 40, Hortaleza, 40.

COMPRO muebles, máquinas, cajas de caudales, escopetas. Valverde, 28 (frente Oratorio).

COMPRO alhajas, papeletas del Monte, colchones, dentaduras usadas. Santa Isabel, 34.

COMPRO mobiliarios, muebles, pianos autopianos, objetos. Jardines, 40, primero; teléfono 4.676 M.

PAGO bien muebles, colchones, ropa, demás objetos. Mesón de Paredes, 7.

COMPRO alhajas oro, plata, pianos, autopianos, muebles antiguos y modernos, aparatos fotográficos, microscopios, máquinas de escribir y coser, encajes, papeletas del Monte, antigüedades. Al Todo de Ocasión. Fuencarral, 45.

Consultas de medicina

CONSULTA para obreros venéreo, sífilis, purgaciones. Conde Romanones, 4, piso segundo (portal zapatero); diez a una, cinco nueve, una peseta; preferencia, dos pesetas; aplicaciones 606 (Neo) económicas, 12 y 15 pesetas.

CONSULTAS reservadas, secretas, venéreo, flujo, sífilis, impotencia, matriz. Montera, 39.

PIEL, secretas, matriz. Consulta, dos pesetas. Puerta Cerrada.

CURACION enfermedades secretas, médico ex interno Hospital San Juan de Dios. Once dos, cuatro siete, 2 pesetas; especial, 5. Obreros, siete nueve, una. Fuencarral, 73, entrada Santa Bárbara.

CONSULTA especial venéreo, sífilis, aplicación 606, purgaciones, impotencia, espermatorrea. Dirigirse antiguo Consultorio París, Romanones, 2. Diez a una, cinco nueve, 2 pesetas. Especial, 5. Económica, seis a nueve noche, una peseta. Aplicación 606 (Neo), 12 pesetas.

Huespedes

CASA particular ofrece pensión a señora. Fuencarral, 98, segundo centro.

HUESPEDES familia, hermosos gabinetes. Princesa, 16, segundo izquierda.

HUESPEDES estables se admiten Pizarro, 9, segundo (que hace tercero).

ADMITO dos huéspedes. Calle del Prado, 15, principal izquierda.

PARTICULAR admite dos caballeros. Concepción Jerónima, 4, segundo izquierda.

ADMITO dos amigos. Lavapiés, 50, principal.

FAMILLE recoit seul pensionaire. Elégance, confort. Apartado 1.228.

ALCALA, esquina Sevilla, H. Buenos Aires, 12 pesetas. Lujo, confort.

HUESPEDES admito, con o sin. Plaza Nicolás Salmerón, 5, principal izquierda.

CASA confortable soleada, de buena familia, desearía con toda asistencia caballero estable, pagando bien. Ofertas: Ruiz, 6, lechería. Ricardo.

GABINETES económicos con pensión.—Plaza de Bilbao, 7, principal izquierda.

GABINETE matrimonio, dos amigos, seis pesetas; baño. Puebla, 4, primero.

CEDO habitaciones, Fuentes, 6, segundo derecha.

PENSION moderna, confort, precios especiales, familias y estables. Serrano, 43.

HUESPEDES, gabinete pensión completa. Relatores, 5, principal.

PENSION Freixinet, desde 3,50. Luna, 5, tercero.

ADMITENSE huéspedes, habitaciones exteriores con. Malasaña, 15, segundo.

PARTICULAR, pensión tres pesetas. Barco, 10, principal izquierda.

ADMITENSE huéspedes en familia. Reloj, 6, bajo izquierda.

HOSPEDAJE a caballero. Caballero de Gracia, 24, tercero.

HOSPEDAJE desde tres pesetas. Montera, 28, segundo.

HUESPEDES, camas baratas. Luna, 19 tercero derecha.

GABINETES con, sin. Medellín, 11, tercero izquierda (Chamberí).

ESTABLES, pensión completa. San Pedro, 22, tercero izquierda.

HUESPEDES, desde 3,50. Barco, 4, principal.

Préstamos

DESEO 25.000 pesetas sobre finca Madrid. Tiene primera Banco. Pagaré buen interés. Apartado 224.

DINERO rápido comerciantes, industriales, propietarios, comodidad pago. La Protección, Hernán Cortés, 16; cuatro a ocho.

DINERO sobre hipotecas, testamentarías, créditos, automóviles. Fuencarral, 13.

PRESTAMOS, comerciantes, industriales, militares, empleados. Apartado 323.

DINERO rápido comerciantes, industriales, propietarios. Comodidad pago, La Protección. Hernán Cortés, 16; cuatro ocho.

PRESTAMOS a comerciantes, industriales, propietarios y toda garantía. Facilidades de pago. La Defensa Económica. Postigo San Martín, 6 y 8, de cuatro a ocho.

Traspasos

TRASPASO con urgencia piso primero con ascensor, cuatro balcones, 17 habitaciones, calle Sevilla, oficinas, otro negocio. Razón: Huertas, 34, tercero. No admito corredores.

SE TRASPASA local amplio, sitio céntrico. Razón: García de Paredes, 22. Señor Pérez.

TRASPASO huevería, frutería mercado céntrico. Pelayo, 8, vinos.

SE TRASPASA tienda acreditada. Razón: Magdalena, 5, saldos.

TRASPASO piso amueblado. Ave María, 30, segundo derecha, informarán.

TRASPASO grandioso bar con entresuelo y vivienda o cédese el local, apropiado

A VEINTE metros de Antón Martín se traspasa negocio muy acreditado con vivienda. Razón: Ronda de Atocha, 9, vinos.

TRASPASO tienda dos huecos, sitio céntrico. Tudescos, 7, muebles.

TRASPASO carpintería con vivienda, buenos elementos. Salitre, 13.

TRASPASO casa amueblada en Atocha. Razón: Lope de Vega, 32, segundo; modas.

SE TRASPASA tienda con principal, entre Fernando VI y Barquillo. Informarán: Santa Teresa, 16, bajo derecha.

Banco, oficinas, comercio importante o industrias. Antón Martín, 58.

TRASPASO tienda con vivienda. Santa María, 10, carpintería.

Varios

YODEOSAL. Calma al instante. Cura infalible catarros, reúma, neuralgias. Pedidlo en todas las farmacias.

FABRICA de cristal soplado. Aurelio Fernández. García de Paredes, 46.

NECESITO tienda con vivienda en calles Toledo, Estudios, San Millán, Maldonadas, Nicolás Salmerón, Conde Romanones, Embajadores. Dirigirse: Toledo, 63, portería.

¡PORTEROS! Gratificaré bien a quien me proporcione cuarto de 20 a 25 duros, barrios Argüelles Chamberí, Hospicio. J. M. D. Apartado Correos 40-30.

TARJETAS pergamino, 2,50 el 100. Prospectos, 3 pesetas millar. Prontitud en los encargos. Vaquero. Arriaza, 9.

VENDESE moto Harley Davison con sidecar seminueva. Proposiciones: Monreal, Abades 5, segundo derecha.

NEGOCIO teatral, local céntrico, cédese. Informarán: Agencia Reyes, Puerta Sol, número 6.

¡¡DIABETES!! Increíbles curaciones por eminencias médicas, doctor Bonbín, etc., con "Plantas antidiabéticas Merlo"; necesario tres cajas; precio, 15 pesetas. Concesionarios internacionales: Gac Unión, Apartado 505, Madrid, y farmacias. (Cedemos algunas exclusivas.)

PARA que desaparezcan las canas, nada mejor que el Agua de Abisinia Luque. De uso cómodo completamente inofensivo, no da nunca sensación de teñido. Pedidla en perfumerías y farmacias.

FABRICA plisados todas clases. Se hacen al día. Montera, 9.

HERMOSA habitación para matrimonio, dos amigos. Magdalena, 4, portería.

HERMANOS Lancaster. Distinguida presencia, hermosa voz, solicitan protección para continuar estudios canto ópera. Montera, 17, Ecos, buzón 75.

CABALLERO honradísimo, colocado, casaría seriamente huérfana, soltera, viuda, con capital o negocio. Seriedad, reserva. Escribid: Apartado núm. 12.214.

VAINICAS, plisados instantáneamente, cinco céntimos metro. Fábricas: Santa Isabel, 30; Hortaleza, 46; Río, 11 (Leganitos).

Ventas

REGISTRADORAS compraventa, cambio, reparación, conservación; precios increíbles. Barco, 16, Heredia.

VENDESE moto Harley Davison con sidecar seminueva, Proposiciones: Monreal, Abades, 5, segundo derecha.

SE VENDE una partida de pellejos de vino de 5 a 6 arrobas. Razón: Cardenal Cisneros, 35.

VENDESE preciosa colección programas seda corridas Beneficencia años 1880 al 1894. Mesonero Romanos, 2.

PIANOS, autopianos, armonios, violines, precios baratísimos. Casa Corredera, Valverde, 22.

GRAMOFONO sin bobina, con 81 piezas, 150. San Gregorio, 21.

VENDO solares para casas baratas junto glorieta Delicias y tranvías. Figueroia. Canarias, 26.

IMPRESOS rápidos, baratísimos, de todas clases. Verónica, 8.

NAVALPERAL. Pinares, hotel 30.350 pies, agua, 14.000 pesetas. Leganitos, 47.

VENDESE excelente máquina coser Singer. María Samper. Bravo Murillo, 119.

LIQUIDAMOS chaquetillas blancas, percales, batistas, vichys, pesetas metro. Los Italianos. Cava Baja, 16.

CALOMELANOS Campiña. El mejor purgante. El más antiséptico e inofensivo. Pídase en todas las farmacias.

GRAMOFONOS, discos de todas marcas, siempre últimas novedades. Cruz, 18.

JOYERIA, relojería, platería, objetos regalo; precios de ocasión. Cruz, 18.

APARATOS fotográficos con objetivos de las mejores marcas. Cruz, 18.

Ministerio de Educación, Cultura y Deporte

ULTIMAS NOTICIAS DE LA JORNADA

La situación de Barcelona

El gobernador mantiene en la cárcel a los hombres que los jueces ponen en libertad

¿Quién tiene la culpa de que no haya paz en Barcelona?

El arte de tocar el pito

Barcelona 28. — La Jefatura de Policía ha dado a los agentes de Vigilancia y guardias de Seguridad instrucciones respecto al uso del silbato de alarma.

Tales son:

Primera. Tres pitadas naturales indican que se ha cometido un delito de sangre o agresión con arma de fuego o blanca.

Segunda. Dos pitadas naturales y tres cortas con sonido agudo, que se obtienen tapando una de las aberturas del silbato, indican alteración del orden público.

Tercera. Dada la primera señal de auxilio con el silbato ha de dejarse que transcurra un minuto para repetir la señal, y así sucesivamente se irán repitiendo estas señales si hay persecución de fugitivos, para que puedan acudir los que oigan estas llamadas en auxilio de los perseguidores o acudir al lugar del suceso.

Cuarta. Todo individuo, agente de Vigilancia o guardia de Seguridad, o cualquiera otra autoridad que oyese las señales indicadas, acudirá velozmente hacia el lugar de donde aquéllas partan para prestar los servicios necesarios.

La detención sensacional de todos los días

Comunican de Gerona que la Guardia civil del puesto de Ulera ha detenido a Juan Díu Serra, de diez y nueve años, natural de Barcelona, al que se ocupó una pistola automática con dos cargadores de ocho proyectiles cada uno, que presentaban la punta limada o afilada. No se le ocupó documentación alguna.

Díu declaró al ser detenido que había trabajado en una fundición de Barcelona; que en diciembre de 1921, detenido en Zaragoza, fué conducido a Valencia, donde le pusieron en libertad once meses después, al cumplir la pena que le fué impuesta.

El detenido ingresó en la cárcel.

El juez los liberta, pero el gobernador los deja en la cárcel

El Juzgado especial ha decretado la libertad de Juan Peyró, Eduardo Calpe, Pedro Valera, Francisco Sabater, Jaime Martorell, Ginés Simón, José Garrigó, Ramón García y Plácido Indió, detenidos como supuestos complicados en el atentado contra el Sr. Planell.

Quedaron todos ellos a disposición de la autoridad gubernativa, excepto Pedro Valera, que ha sido procesado por el Juzgado de la Universidad como coautor del robo frustrado cometido en una zapatería de la calle del Consejo de Ciento, números 113 y 115.

Cesa el Ejército en las funciones de Policía

Hoy ha quedado suspendido el servicio de vigilancia especial que venían prestando en las calles las fuerzas de Infantería de esta guarnición.

Se desvela por la moral

El gobernador ha impuesto una larga serie de multas por faltas a la moral.

Una convocatoria de la Confederación Regional del Trabajo

La Confederación Regional del Trabajo de Cataluña convoca a todas las agrupaciones regionales y a las federaciones locales de Barcelona a una reunión que se celebrará en Manresa los días 8 y 9 de septiembre para tratar de si es conveniente que vuelva el Comité regional a Barcelona y de asuntos que afectan a la administración, dirección y redacción de "Solidaridad Obrera"; si procede ratificar o no el acuerdo tomado en el Congreso de Lérida sobre las fechas en que deben celebrarse los plenos, y exponer, entre otros asuntos de carácter general, la necesidad y medios para poder intensificar la propaganda sindical, coadyuvar a libertar a los compañeros víctimas de la represión, organizando al efecto una activa e intensa campaña.

También se tratará del mitin de clausura.

Se han robado 300 pistolas a bordo del "Cabo Creus"

Comentábase hoy entre los trabajadores y empleados en el puerto Rebaix de Barcelona que la semana pasada fuesen embarcadas a bordo del "Cabo Creus" 50 cajas de madera, con pistolas de fabricación nacional, con destino al puerto de Nueva York; cajas que, como es costumbre siempre que se hacen embarques de armas, fueron, según parece, custodiadas por una pareja de la Guardia civil hasta que quedaron depositadas en el vapor.

Dícese que al día siguiente de ello, los oficiales del vapor "Cabo Creus" observaron que de las cajas faltaba una y descubrieron también que otra de ellas estaba casi vacía. Inmediatamente dieron aviso a la Policía, que realiza gestiones para averiguar el paradero de las armas robadas, que son unas 300, y quiénes sean los ladrones.

Un cable del tranvía mata a una joven

A las nueve de la noche, en la plaza de la Concordia, de la barriada de Las Corts, un cable del tranvía eléctrico cayó sobre la muchacha de diez y siete años Emilia Paniello, que quedó muerta en el acto.

Puig y Cadafalch, reelegido

La Mancomunidad ha reelegido en su sesión de hoy presidente de la misma al Sr. Puig y Cadafalch.

EL MOMENTO POLITICO

Rebosando optimismos

Las impresiones que recogimos esta madrugada en aquellos lugares donde suelen reunirse elementos afines a los partidos que actualmente rigen los destinos de la nación no podían ser más optimistas.

Las satisfactorias declaraciones formuladas por el Sr. Alba sobre el Consejo que, anunciado para hoy, tanto preocupaba a todos los políticos, han desvanecido toda clase de alarmas, y los ministeriales esperan alegres y confiados el final de las interesantes deliberaciones.

Todos cuantos ocupan cargos niegan la posibilidad de una crisis, que, de surgir, sería, a su juicio, inoportuna y funesta.

—¿Saltará mañana la crisis—preguntamos anoche a un subsecretario, y el personaje aludido, satisfecho, sonriente, contestó:

—Puedo asegurarle a usted que nadie piensa en plantear una crisis en estos momentos.

Sin duda, tal afirmación en labios de persona tan ligada a figuras del actual Gobierno respondía a la realidad. Nadie piensa en la crisis. ¿Pero quiere decir esto que no se haya pensado hace muy pocas horas en ella?

Al trasladarse el Sr. García Prieto a Irún, la cerrazón del horizonte ministerial era completa e innegable. Se citaban hasta los ministros que abandonarían el Gobierno, se desmenuzaban las causas que motivaban las discrepancias ministeriales. Se consideraba la crisis inevitable. Y al regresar el marqués de Alhucemas a Madrid, la decoración cambia, los pesimismos se convierten en deseos de trabajar sin descanso. Y aun hay ministro que habla nada menos que de los proyectos que leerá a las Cortes tan pronto como éstas reanuden sus tareas. Se pretende infundir la creencia de que en el seno del Gobierno no ha surgido nada que empañe las buenas relaciones ni divida la coincidencia de criterios entre los ministros, en quienes la malicia reporteril supuso discrepancias.

El marqués de Alhucemas trajo, por lo visto, desde Irún resuelto el pleito y removida la causa del temido tropezón.

Sin embargo, pese a tales optimismos, y conocidas las sorpresas de nuestra clásica política, el alborozo parece a muchos algo prematuro.

El Gobierno, en efecto, desea permanecer unido, ya que se mantiene, o se intenta mantener, el programa de la coalición liberal, contrario a todo espíritu de conquista, y de la interpretación que se dé al programa depende precisamente el que pueda o no evitarse el acontecimiento político que en las actuales circunstancias, y ante los graves problemas a resolver, mantiene justificadamente viva la expectación general.

¿Chapaprieta disidente?

En los círculos políticos fueron objeto de numerosos comentarios unas declaraciones hechas por el ministro del Trabajo ante varios periodistas.

Uno de éstos, al comentar los rumores políticos de estos días, insinuó la posibilidad de que hubiera dos vacantes en el Gobierno si el Sr. Alba presentaba la dimisión, y el Sr. Chapaprieta, sintiéndose, sin duda, aludido, dijo:

—Yo, lo único que digo es que en Consejos, por dignidad, los ministros deben opinar y tener criterio fijo; y yo, en los Consejos, no me acuerdo nada más que de mí mismo.

Muchos consideraban esta actitud como un fiel reflejo del divorcio espiritual que separa hace tiempo a los Sres. Chapaprieta y Alba, y que no tardará en exteriorizarse con toda franqueza.

El general Weyler conferencia con el jefe del Gobierno

El general Weyler conferenció ayer tarde con el jefe del Gobierno, cambiando impresiones sobre la Memoria que horas antes había entregado al ministro de la Guerra.

Consejillo

Cerca de las siete de la tarde se reunieron en la Presidencia los ministros que se encuentran en Madrid.

La reunión adquirió caracteres de verdadero Consejo, durando el cambio de impresiones hasta cerca de las diez de la noche.

En esa reunión se acordó aconsejar a S. M. el rey el indulto del cabo Sánchez Barroso, y se analizaron con toda extensión las noticias que había recogido el marqués de Alhucemas durante sus conversaciones con los ministros que veranean en San Sebastián, y que, como anunciamos, llegan hoy a Madrid.

Las explicaciones dadas por el marqués de Alhucemas fueron tan satisfactorias, incluso por lo que se refiere a la actitud del Sr. Alba, que los ministros quedaron gratamente impresionados.

El ministro de Marina expuso cuantas noticias se habían recibido en su departamento sobre la situación del acorazado "España".

Algo hablaron también los consejeros de la Memoria entregada por el jefe del Estado Mayor Central; pero como este asunto será el que ocupe todo el Consejo de hoy, no se llegó a formular juicio alguno.

Una serie de Consejos

Como los asuntos a tratar por los ministros son de gran importancia, es probable que durante la actual semana se celebren varios Consejos.

En ellos, según ha anunciado el Sr. Alba, se tratará de la cuestión de Tánger y del viaje regio a Roma.

El plan del marqués de Alhucemas es celebrar por lo menos tres reuniones, y en este caso, y de no surgir nada imprevisto, el ministro de Estado regresará a San Sebastián el sábado para terminar la jornada.

El Sr. Villanueva niega la dimisión del alto comisario

Enterado el ministro de Hacienda de los rumores que circulaban sobre la dimisión del alto comisario, se extrañó de tales noticias, cuando el Sr. Silvela no había tenido tiempo de entrevistarse con el general Marzo.

—No hablaron—agregó—, y, por lo tanto, no pudo haber los rozamientos que se han supuesto.

Todo esto no es más que hipótesis. Hipótesis, como la de atribuir las últimas agresiones en Marruecos a la falta de medios para prevenirlas por las economías realizadas, economías que no se han hecho aún en los gastos militares de Africa.

A no ser—terminó el Sr. Villanueva—que el solo anuncio de las economías haya producido el efecto de la purga de Benito.

POR TELEFONO

Información general de provincias

Un italiano robado

Sevilla 28.—Aprovechando la ausencia de su domicilio del súbdito italiano Guillermo Coleffa, le hurtaron 750 pesetas y una libra esterlina, ignorándose el paradero del dinero y de los hábiles sustractores.

El incendio diario

Málaga 28.—En el cortijo de la Vizcorrida, término de Marbella, se declaró un incendio, quemándose 5.000 arrobas y pico de paja. Resultó con quemaduras el obrero José Rodeja.

Por cuestiones sociales.—Colocan un petardo en una herrería

Sevilla 28.—En un taller de herrería, propiedad de Antonio Susillo fué arrojado un petardo, que cayó en la fragua, donde explotó.

Afortunadamente, ni el dueño ni los operarios sufrieron el menor daño.

Se ignora quiénes sean los autores del hecho, sabiéndose solamente que hace unos días, hallándose unos operarios de la herrería en un café próximo, se les acercaron unos desconocidos, que los excitaron a afiliarse al Sindicato, y ante la negativa de éstos, los amenazaron de muerte.

El Sr. Alba es el mejor amigo del ministro de la Guerra

Así, al menos, lo dice él

San Sebastián 28.—El Sr. Alba, al recibir a los periodistas, manifestó que ha leído en los periódicos apreciaciones inexactas acerca de su situación frente al ministro de la Guerra.

El ministro de Estado las rectificó, manifestando que el general Aizpuru es su mejor amigo.

Después hizo una apología del ministro de la Guerra, el cual tendrá siempre su apoyo.

Añadió el Sr. Alba que piensa regresar a Madrid a fines de semana, después de celebrarse varios Consejos de ministros.

Se duerme en un túnel y lo arrolla el tren

San Sebastián 28.—En Rentería se quedó dormido en un túnel Cornelio Ayescaran, y una máquina de la Sociedad Lezo-Pajares le arrolló, causándole lesiones gravísimas.

Obrero muerto

Huesca 28.—Pedro López, vecino del pueblo de Cursó, resultó muerto al caerle encima una piedra en una cantera.

Accidente mortal

Huesca 28.—En el pueblo de Viesca, y cuando se hallaba jugando en el corral la niña Carmen Cañabe Escartín, le cayó encima un trillo que había colgado en la pared, causándole la muerte.

Los salvajes

Huesca 28.—En el pueblo de Naloja han sido detenidos seis jóvenes por cometer actos de salvajismo.

Accidente automovilista

Valencia 28.—En el camino del Grao volcó el automóvil que hace el servicio de viajeros a las barriadas marítimas, resultando dos heridos graves.

Valencia 28.—Los heridos en el choque del automóvil de viajeros del Grao son Enrique Collado, de catorce años, y Aniceto Ferrero, de diez y ocho.

Ambos sufren contusiones menos graves.

El palacio de la Generalidad

Valencia 28.—El presidente de la Diputación y el arquitecto provincial han inspeccionado el palacio de la Generalidad, comprobando el estado ruinoso en que se encuentra, disponiendo que se realicen obras de consolidación.

López Muñoz, a Madrid

San Sebastián 28.—En el expreso de esta noche, y ocupando el "break" de Obras públicas, pasó por esta capital, procedente de Hendaya, el ministro de Gracia y Justicia, que va a Madrid para asistir al Consejo de mañana.

Un crimen.—Carretero muerto por su carro

Bilbao 28.—El alcalde de Lequeitio participa al gobernador que el marinero Nicasio Ortiz de treinta y ocho años, mató a su esposa, Manuela Fernández, de treinta y nueve, yéndose a la taberna, donde fué detenido por la benemérita.

Dió dos cuchilladas a la víctima, interesándole el corazón, la cual deja cuatro hijos pequeños.

El parricida fué encarcelado.

—En Amorebieta, el carretero José Larrocea, al atravesar un riachuelo, se cayó, y fué aplastado por el carro, que iba cargado de piedra.

Aterriza un biplano en el barrio antiguo

San Sebastián 28. — A última hora de la tarde voló sobre la población un biplano, viéndose obligado a aterrizar en el barrio antiguo, cerca del palacio del conde de Candina.

Un cañonero y más monjas con destino a Marruecos

Cádiz 28.—El cañonero "Recalde", que se encontraba en el arsenal de La Carraca, ha zarpado con destino a Marruecos.

—Han llegado, procedentes de Madrid, hermanas de Caridad, con destino al Hospital de Larache.

El inevitable accidente de "auto"

Cádiz 28.—En la carretera de Chiclana a Cádiz, un "auto" chocó contra un árbol.

Resultaron heridos el suboficial de la Cruz Roja D. Francisco Guerrero, el guardia municipal Antonio Alcázar y el paisano Juan Cordón.

Pueblo que se amotina

Granada 28.—En el pueblo de Jerez del Marquesado se amotinó el vecindario a toque de campana por haber circulado el rumor de que serían vendidos los pastos del monte público.

Un grupo se situó frente a la casa de Nicolás Sánchez Muñoz, y a pedradas rompió cristales y muebles.

La Guardia civil logró disolverlo y detuvo a cinco cabecillas del motín.

Los timadores hacen negocio en Valencia

Valencia 28.—Por el procedimiento de la herencia, y por los mismos sujetos, les timaron 5.000 y 2.000 pesetas, respectivamente, a Francisco Zaragoza, natural de Villajoyosa, capitán de la Marina mercante, y a un vecino de Benise.

Una explosión

Granada 29.—En la calle de Mesones ha estallado un petardo de dinamita.

La explosión ha sido formidable.

El indulto del cabo Barroso

El capitán general de la segunda región, infante D. Carlos, después de firmar la ratificación de la sentencia dictada por el Consejo de guerra de Málaga, interesó también del Gobierno que aconsejara a S. M. el rey el indulto del cabo Sánchez Barroso.

La noticia del indulto en Málaga.—Júbilo y vivas al rey

Málaga 28.—Acaba de comunicársele al cabo Sánchez Barroso que el rey le ha concedido el indulto.

La noticia se ha propagado rápidamente, promoviendo manifestaciones de júbilo en el barrio de Capuchinos, dándose muchos vivas al rey.

Al saber el indulto

Coruña 29. — La noticia del indulto del cabo Barroso se recibió en el momento de celebrarse un gran mitin pidiéndolo con tonos violentísimos.

Se proponía el paro general.

El alcalde leyó desde el salón del Ayuntamiento el telegrama y fué ovacionado, así como el Gobierno, el rey, España y el Ejército.

El amor a la fuerza

Una mujer herida de dos puñaladas

María García Morales, de veintiún años, domiciliada en la calle de la Fuente del Berro, núm. 9, sostuvo hace algún tiempo relaciones amorosas con Joaquín Agulló Amores, de veintitrés años.

Dichas relaciones quedaron rotas, según parece, porque la novia no veía en el galán el interés que debía tener hacia ella.

Esta decisión resuelta de la muchacha no agradó a Joaquín, el cual insistió repetidas veces con María para que reanudasen los interrumpidos amores, no logrando, por parte de ésta, más que una negativa absoluta.

Así las cosas, anoche se presentó Joaquín en el domicilio de su ex novia y celebró con ella una corta entrevista, en la que, como siempre, insistió aquél en reanudar las relaciones y ella en negarse a tal cosa.

Desesperado ante la actitud de María, Joaquín sacó una navaja, y abalanzándose sobre la muchacha le dió dos puñaladas que la hicieron caer en tierra bañada en sangre.

Telegramas de Marruecos

Nuevos detalles de la agresión sufrida el martes a las puertas de Tetuán

"Razzias" y reconocimientos.-Felicitaciones, entierros.-Otras noticias

Conferencia del general Marzo con Dris-er-Riffi

Melilla 28.—El comandante general de Melilla, Sr. Marzo, conferenció extensamente con el ámel del Rif.

Se supone que la visita de éste, además de ser un acto de cortesía, tuvo por objeto tratar sobre las negociaciones llevadas a cabo cerca de los rebeldes.

Son conducidos a la Península varios soldados por la Guardia civil

Melilla 28.—Conducidos por la Guardia civil han embarcado para la Península varios soldados a los que se supone complicados en el movimiento sedicioso de Málaga.

Reconocimientos

Melilla 28.—La segunda y tercera "mías" han efectuado un reconocimiento por la serranía de Quelatcha, llegando hasta Saf.

Regresaron sin novedad.

Felicitación a las tropas

Melilla 28.—El general Fernández Pérez, en nombre del rey, el Gobierno y el alto comisario, ha dirigido una expresiva felicitación a las tropas con motivo de la última operación sobre Tifaruín, haciendo mención especial de los defensores de esta posición avanzada.

Entierros

Melilla 28.—Se ha verificado el entierro del oficial D. José Irujo García, el sargento de Regulares de Alhucemas Rosendo Castellano y los soldados del Tercio Casimiro Fenesia y Antonio Agustín Negras; del batallón de Galicia, soldados Antonio Ortiz y Francisco Meris; del regimiento de Africa, soldados Manuel Pérez Martínez y Manuel Suárez, del batallón de Alava, Agustín Hernández y Salvador Valiente.

El tristísimo acto ha sido una gran expresión de duelo.

Cómo murió el teniente Vilas

Melilla 28.—En el hospital Dócker ha dejado de existir, como ya telegrafié, el valeroso teniente de Caballería D. Luis Vilas, alumno de la Escuela Superior de Guerra.

El teniente Vilas iba como ametrallador en el aparato que durante el combate del pasado día 22 pilotaba el teniente Salgado, muerto gloriosamente de un balazo en el corazón cuando volaba sobre Tifaruín.

El teniente Salgado, al ver que se aproximaban los soldados del Tercio, al que perteneció, dijo al teniente Vilas:

—No dejes de disparar contra los "jametes", que allí vienen los míos.

En este momento un proyectil hirió en la cabeza al teniente Vilas. Poco después otra bala enemiga arrebataba la vida al intrépido piloto Salgado.

El aparato, falto de gobierno, cayó en el fondo de un barranco.

Cuando se acudió en auxilio del teniente Vilas éste tenía sujetas con ambas manos las dos ametralladoras.

En el hospital se le apreció, además de la grave herida en la cabeza, la fractura de seis costillas.

El teniente Vilas había sido destinado a Madrid hace varios días

Los sucesos de Tetuán

Dimisión del secretario de la Alta Comisaría

Tetuán 28.—A consecuencia de los sucesos ha presentado la dimisión el secretario de la Alta Comisaría, Sr. Saavedra.

La población cree que el señor Saavedra cumplió con su deber durante los sucesos.

Nuevos detalles de la agresión

Tetuán 28.—Se conocen nuevos detalles de la pasada agresión de los indígenas.

Estos se atrincheraron en las obras que existen entre el parapeto y la ciudad y desde allí disparaban.

Los moros, después, llegaron a entrar en un establecimiento que hay en los bajos de la casa de los diplomáticos Sres. Muro y Aguilar, y el dueño y sus empleados se vieron obligados a refugiarse en la cisterna.

Los moros detenidos son más de 100.

Asamblea de fuerzas vivas

Tetuán 28.—Mañana las fuerzas vivas celebrarán una asamblea en el teatro de la Reina Victoria, que será presidida por la Comisión de la Cámara de Comercio, la cual, en vista de las precauciones adoptadas, ha suspendido su viaje a Madrid.

En la asamblea hablará el alto comisario.

"Razzias" y reconocimientos. Precauciones

Tetuán 28.—Fuerzas de Caballería de Vitoria realizaron varias "razzias" en Icardun alto y bajo y también efectuaron una contraagresión, ayudadas por el segundo escuadrón de Regulares de Ceuta destacado en Ben Karrich.

Se han efectuado reconocimientos, hallándose a uno de los soldados agredidos que había pasado la noche oculto en un accidente del terreno.

Las fuerzas de Ingenieros han reparado el parapeto, elevando su altura.

Conducta plausible de una vecina

Tetuán 28.—Se elogia la conducta de la vecina de Tetuán Antonia Gutiérrez Corrales, la cual, dando muestras de una gran serenidad, salió del hospitalillo, donde se hallaba cuidando a dos heridos, y a pesar del tiroteo y la obscuridad fué a adquirir velas y luego ayudó a realizar las curas, facilitó elementos a los heridos y veló el cadáver de la mujer que resultó muerta.

Durante la madrugada no hemos recibido ningún despacho de Marruecos de nuestros corresponsales, según esperábamos. Aun contando con las naturales interrupciones de la censura; nos extraña esta absoluta incomunicación; y lo lamentamos, porque nada hay más alarmante que el silencio.

EL ESCABECHE NOCIVO

Varias intoxicaciones

En la Casa de Socorro del distrito de la Inclusa fueron asistidas anoche de intoxicación de pronóstico reservado, Pilar Gómez Rojo, de veintidocho años; Cristina Bariges, de treinta y dos; Juan Yage, de veintidós meses; Felipe Yage, de doce años, y María Bardal, de nueve años, domiciliados todos ellos en la calle del Amparo, números 12 y 14.

Según manifestaron los pacientes, la causa de la intoxicación que sufrieron era el haber comido escabeche, que adquirieron en un establecimiento de aquella barriada.

La fiesta de toros

En Linares

Primera de feria.—Seis de Gamero Cívico para Gallo, Algabeño y Fuentes Bejarano

Linares 28.—Primero, grande. El Gallo veroniquea movido. Muletea medianamente porque el toro está quedado. Da dos pinchazos en el pescuezo. Se tira al callejón. Al revuelo clava el estoque. (Bronca.) Un aviso. Descabella. (Pitos.)

Segundo.—Algabeño lo para con unas verónicas superiores. Algabeño y Fuentes Bejarano son ovacionados en los quites. El Gallo también es aplaudido. Algabeño hace una buena faena de muleta, que es coreada. Da media buena y descabella. (Ovación.)

Tercero.—Grande. Bejarano es muy aplaudido veroniqueando y en los quites. Entre los pitones hace una faena superior y agarra una estocada monumental que hace doblar al toro. (Ovación.)

Cuarto.—El Gallo ni veroniquea ni hace quites. Algabeño y Bejarano se ciñen en el primer tercio. El Gallo coge la muleta, y entre el asombro del público empieza pasando de una manera monumental, con pases de todas clases, que el público aclama con gritos y olés. Entra superiormente, dejando media, y descabella a pulso. (Ovación y oreja.)

Quinto.—Negro, larguirucho. Algabeño instrumenta unos lances monumentales. Bejarano se luce en quites. El toro admite cinco puyazos, derribando tres veces. Algabeño muletea valiente y adornado. Estocada superior y un descabello. (Ovación.)

Sexto.—Negro, grandote. Bejarano, verónicas artísticas. Hay cuatro picotazos. El toro llega al final mansurrón y difícil. Bejarano faena inteligente. Estocada monumental. (Ovación.)

Ministerio de Educación, Cultura y Deporte