Oficinas y Talleres Sagasta, 55 y Cid, 12
Teléfono, 1621. Apartado, 171
ALICANTE
Un mes . . . . . 2'50
Provincia: trimestre . . . . 8'75
EDICION DE LA NOCHE
(Franqueo concertado)

MADRID

El Luchador

15 cent.
DIARIO REPUBLICANO FUNDADO POR JUAN BOTELLA PEREZ EN 1912

24° Año. Número 8418
Martes 7 de Enero 1936

ALICANTE: Estación invernal superior a todas las del Mediterráneo. Clima incomparable Temperatura media 17'4

Oyendo a los comunistas

¡España, España!

Las derechas españolas, las del cristazo y tente tieso, las de Loyola, las de Cavite, y Annual, las de los latifundios, las de la intransigencia, las del fanatismo negro y vidrioso, las causantes de la ruína de España, acusan a las fuerzas de izquierda y más concretamente a los partidos proletarios de ser la negación de las esencias de lo español y de destruír el alma española que ellos quieren encarnar en el alma de los inquisidores y de los reyes taciturnos, vengativos, fríos y crueles, como Felipe II.

En Alicante una multitud de gentes de todas las clases sociales hemos escuchado la voz de los comunistas en el Teatro Monumental. ¿Qué han dicho los comunistas? ¿Han hablado de incendios, de fusilamientos en masa, de violencias crueles, de persecuciones, de venganzas? No, nada de eso. De aquí en adelante habrá que tapar la boca a bofetada limpia a los que digan que los partidos proletarios van a la destrucción del país a la ruína de España. Mienten los que dicen eso. ¿Acaso los hombres que en grandes multitudes llenan los cuadros de las organizaciones proletarias son furias son monstruos, son desquiciados morales sin otro afán que el vindicativo y destructivo? Esto es lo que afirman uno y otro día las derechas, o mejor dicho, sus dirigentes, para asustar a los cobardes que cortan su cuponcito en el Banco y que tienen un mediano pasar. ¿Que han dicho los comunistas?

Los comunistas han hablado de España. Yo he sentido una honda emoción al oir a los comunistas el nombre de España en un sentido constructivo en un sentido nuevo, lleno el corazón de un nuevo sentimiento romántico, sentimiento de España. Bien sabemos todos que España ha sido para los humildes el símbolo de la incomprensión, de la opresión, del hambre, de la injusticia; símbolo duro, esquinado, cruel muchas veces. Y ahí tenemos a los partidos proletarios con el corazón lleno de la voz de España.

Claro que la España de los marxistas no e sla España de Goicoechea y de Gil Robles. La España de esos señores ya no tiene que ver nada con las esencias de la vida actual del país. Ya no tenemos Américas que conquistar, ni mares que descubrir, ni guerras en Flandes ni en Italia. Todo eso pasó para no volver, y es idiota, simplemente idiota, que se nos venga ahora hablando de no se que imperio. Ni moralmente, ni materialmente España tiene que conquistar ningún imperio. España se tiene que reconquistar a sí misma, dentro de sus fronteras, dentro de sus posibilidades, dentro de su nueva vida y dentro de la nueva moral que ya tiene banderas levantadas en todos los horizontes y credos e ntodas las lenguas. España, mosaico de pueblos, fusión de antagónicas culturas, España seca y España húmeda, España fría y España cálida, España fundida en sí misma, refundida, batida por todas las fuerzas de la unidad y de la dispersión, España pueblo y España cultura, una y múltiple, España agonizante entre cirios y sotanas, España renaciente con banderas tricolores y banderas rojas.

Los comunistas han hablado de España con un fervor, con un entusiasmo, con una fe encendida, lleno el corazón, temblorosa la voz, el gesto iluminado, del sentimiento de España.

No, no; los comunistas, los socialistah, los sindicatos no van a la destrucción de España. Van a su conquista y quieren ir por las vías legales sin hacer oir los clarines de guerra. Solamente si la incomprensión y la cerrilidad de los menos se opusiera al avance de los más, sólo entonces, los partidos proletarios se verían obligados a saltar todos los rubicones.

Es duro para las derechas el convencerse de esto, pero no hay otra solución. Es un imperativo de la Historia, un mandato inapelable de los tiempos nuevos, de todos los tiempos, ley fatal de la Naturaleza como decía Millá. Renovarse o morir, ese es el camino, ahí están todas las soluciones. Pretender a estas alturas detener el camino firme de la Historia, parar el tiempo tiene el inmenso peligro de que las fuerzas terribles que empujan al verse paradas en seco, contenidas brutalmente rompan el muro con la misma violencia con que el fuego

Los comunistas han hablado de España. No quieren destruirla. Ellos saben lo que hay que respetar y lo que hay que arrinconar. Son españoles.

Luis CABALLERO

La política en la provincia

Calendarios Electorales

Al que madruga, Dios le ayuda. Aunque no está publicado todavía el decreto de disolución y a pesar de que voces autorizadas de los sectores derechistas no creen en él o se inclinan a suponer que el Gobierno acabará entendiéndose con el gilrroblismo y otros excesos, los capitostes de la reacción alicantina que residen, por cierto, en Orihuela, pues parece ser que los de la capital se limitan a ser santos de amén, ya se han reunido para ajustar la Candidatura de frente antirrevolucionario que, según se dice, es cmo va a denominarse la conjunción de los enemigos del impuesto sobre el caudal relicto y el Ministro de Hacienda que hizo como que quería establecerlo.

Van a ir tres candidatos de la Ceda, aunque quizás no sean los mismos triunfantes en Noviembre, pues el señor Alberola no ha consegundo afincarse en los votos, sobre todo por la huerta del Segura, gravemente perjudicada por la «faena« que los señores Salmón y Lucía le han hecho en beneficio de los riegos abusivos de Murcia, hasta el punto de que le han dado el pego al señor Chapaprieta volviéndole del revés un proyecto de regulación de los aprovamientos; serán incluídos el señor Chapaprieta y un amigo suyo acaso el señor Ruiz Pérez Aguila que no ha resultado mal navegante y se muestra muy arrepentido de sus extravios laicos, añadiendo que deben darle ocasión para patentizar su alto espíritu católico; junto a ellos, los señores Senante y Jorro Miranda, representarán... ¡bueno!, lo que ellos representan, y el octavo puesto, todavía no asignado definitivamente, se reserva para el señor Martínez Arenas o para el señor Canals, hijo, con el carácter de agrario.

Como verán nuestros lectores, no falta detalle, sobre todo si entra el señor Canals, eliminandose el republicano conservador que ni por su jefe ni por el mismo agrada a la camarilla orcelitana que actua con censura eclesiástica, cuyas mayores simpatías están sin duda alguna por los señores Senante y Jorro, más por aquel que por este. El Director de «El Siglo Futuro» va un poquillo reacio porque teme que su nuevo sacrificio al unirse con los «liberalotes» de «El Debate», como les llamaba en Noviembre de 1933, sea estéril y le resulte una broma pesada como en las últimas elecciones, pues tanto a él como a Pepito Canalejas, el fascista converso al agrarismo, les dieron de lado para la segunda vuelta, dejándoles en la estacada el señor Chapaprieta que dirigió entonces el cotarro. Pero se le han dado seguridades de que aviado está don Joaquín si cree que otra vez va a hacer lo mismo y hasta es posible que al oido se le haya dicho que sucederá al revés, pues el alto clericalismo estima que el señor Chapaprieta está gastado y tiene miedo de perder el acta, como ha demostrado estando en el Gobierno y disponiendo del Gobierno civil, al buscar una inteligencia con el señor Gil Robles, señal de que sus fuerzas propias andan bastante desmedrados ,a pesar de los diez mil votos que el señor Ribes tiene en Callosa de Ensarriá y que han servido de justificante para mandarlo de Gobernador a Valencia.

Claro que por otra parte, al señor Jorro no le conviene mucho para su resurrección que la Ceda prospere, pues si se mantiene el feudo de Torres Sala, no va a poder hacer gran cosa por la Marina, y en cambio de acuerdo don don Joaquín, cada uno tendría media provincia. Como elemento de enlace, pudiera servir el señor Morata que «está negro» por ser diputado y que como centrista, disfrutará del favor del Gobierno.

En resumen, el interés mas poderoso de la reacción alicantina es en favor de Jorro y Senante; la Ceda aprieta mucho porque es el oportunismo recomendado por la Compañía y porque estando la Derecha regional agraria dirigida por el señor Lucío, con amigos íntimos en Orihuela, estos mangonearían la política de la provincia, y el señor Chapaprieta y el correligionario que vaya con él, se aceptan para que no digan ¡de paso para que den algunos votos que contribuyan al triunfo del Bloque, aunque ellos dos tengan que hundirse. Desde luego, estarán muy vigilados por si cuaja algún pacto de última hora con los centristas, pues a la Ceda le consta que don Joaquín sabe, vaya si sabe, hacer elecciones, y le inspira temor tenerlo enfrente. Por eso prefieren llevarlo junto a ella, con el propósito de observarle de cerca, pero sin dejarle manejar las riendas.

Lo que nos vamos a divertir.

Una leccion inglesa de Historia

POR A. RAMOS OLIVEIRA

Se ha subrayado muchas veces el carácter insular cerrado a las influencias exteriores, de los ingleses. La observación es exacta. Sin dejar de ser hospitalaria, Inglaterra reserva al extranjero una acogida distinta a la que se depara al extraño en los países del Continente. Traduzcamos esa actitud en recelo. Por lo menos eso: recelo. Pero e nalgunos casos más frecuentes de lo que fuera de desear, se adivina la xenofobia. Uno tiene la impresión de que no se le quiere. Se le tolera y nada más. La cortesía, los buenos modos, el arte diplomático, en el cual son licenciados todos los ingleses, alivian el gesto con que se recibe al extranjero y ablandan el trato. A pesar de todo, el visitante comprende que para los ingleses, todo individuo de otra nacionalidad —excepto el yanqui, quizás— es un inferior al contrario justamente, que en otros pueblos, donde se considera que todo extranjero es, en principio, superior.

Y, sin embargo, los pobladores de estas islas no resistirían dos meses un bloqueo comercial. Acabarían pereciendo de inanición.

En gran parte, Inglaterra debe cuanto es y cuanto tiene a los extranjeros. Esta tesis, en pluma ajena pudiera parecer interesante. Pero anotemos que son autores ingleses los que se han encargado de decírnoslo.

La fuerza del carácter inglés acaso proceda de la invasión de los normandos, que fundidos con los antiguos sajones, han dado por resultado la raza que conocemos.

Mas la especie puede parecer casuística y demasiado sutil.

Prescindamos, pues, del concepto raza, víctima propociatoria de las interpretaciones más atrevidas, para reducir nuestra información a los concursos que Inglaterra ha recibido en el orden que de ha hecho fuerte: el comercio y las finanzas.

Para los judíos, la Gran Bretaña ha sido siempre tierra de promisión. En ningún país han desarrollado con más libertad sus habilidades. Fueron los judíos quienes sentaron los pilares de esa gran potencia del dinero que es la City de Londres. Maestros en las transacciones monetarias, ellos enseñaron la ciencia bancaria a los ingleses y les ayudaron, mediante la guía y el consejo, cuando no más directamente, a constituír el Imperio.

«Tres veces —dice Evan Spincer— nos ha dado Francia lo mejor que tenía, y las tres veces nos hemos beneficiado considerablemente».

En efecto, si se repasa la Historia se verá en qué enorme medida se ha lucrado Inglaterra con la inmigración judía y con todas las luchas políticas y religiosas del Continente.

Después de la revolución del edicto de Nantes bajo Luis XIV vinieron a estas islas alrededor de 50.000 hugonotes, que se establecieron en calidad de sederos, tejedores de algodón y cardadores de lana; o, como asalariados, entraron a engrandecer otras industrias.

No faltan ingleses que reconozcan que la presencia de los hugonotes contribuyó sobremanera al levantamiento del comercio y del Imperio.

En ningún momento ha cesado la corriente inmigratoria impulsada por las batallas de la política y de las religiones que de contínuo se han librado en el Continente. De modo que Inglaterra ha recogido, como dice el financiero Spicer, lo mejor, no sólo de Francia, sino de Europa.

Al estallar la Guerra de 1914-1918, en la City de Londres había establecidos muchos banqueros de raza judía y de nacionalidad alemana que durante buen número de años había movido con su gran sagacidad financiera la impotente turbina del Imperio inglés. Entonces tuvieron que abandonar su negocio.

Pero sería erróneo sacar la consecuencia de que los ingleses deben a los extranjeros todo lo que Inglaterra es, sin considerar que la llegada de tanto brazo y tanto ingenio fetilizador a los dominios de la economía británica ha sido posible merced al buen sentido político de los propios ingleses. Nótese que España practicó la política contraria. Así nos ha ido.

En realidad, de la paradoja formada por lo que señale al principio —xenofobia generalmente disimulada con astucia— y de esa política hospitalaria que ha hecho grande a la Gran Bretaña, nace la confusión de ánimo del hombre que hoy visita estas tierras.

A. Ramos OLIVEIRA

Londres.

(Prohibida la reproducción).

VENTANA

DEFINICION EXACTA

Uno de sus hijos pregunta a Mussolini ante unos invitados:

—Papá, ¿qué es el fascismo

Mussolini, furioso, le contesta:

—¡Cállate y haz solo lo que te mandan!

UNA VICTORIA

Cuando se supo en París la elección triunfal de Benes para la presidencia de la República Checoeslovaca, una alta personalidad del Estado francés exclamó:

—La derrota de Benes hubiera sido la más grave derrota francesa en la Europa central desde la muerte trágica del rey Alejandro de Yugoeslavia.

EL METODO PARA HACERSE UN NOMBRE

Con motivo de la muerte del director del «Mercure de France», Alfred Vallette, se ha recordado esta anécdota:

—¿Como Tal, Cual y Tal Otro han obtenido la gran situación de que gozan en la literatura?—preguntaba un joven arribista a Vallette.

—Trabajando mucho.

—Yo quisiera hacerme un nombre pronto.

—Paciencia. La mayoría de los escritores que nos rodean han tardado veinte años y más en «hacerse un nombre», como usted dice. Pero no fué nunca esta su preocupación dominante. Por eso, por otra parte, es por que se hicieron un nombre.

CONCEPTO DEPORTIVO DE LA GUERRA

Durante la guerra entre los ingleses y los maoría, un cabecilla aborigen, notando cierto día que había disminuido la intensidad del ataque inglés, envió un mensajero con bandera blanca a las líneas inglesas con objeto de averiguar por que el fuego era tan lento. El comandante británico le reveló la causa: «Estamos agotando nuestras municiones». Cuando el jefe maorí conoció este deplorable situación, volvió a enviar al mensajero para manifestar al enemigo que podía prestarles algunos proyectiles con tal que la lucha no decayera.

EL PROGRAMA NACIONAL-SOCIALISTA

Pedía la nacional-socialismo en sus famosos 25 puntos: en el 11, «la supresión de las rentas que no procedan directamente del trabajo intelectual o manual y la abolición completa de la esclavitud del interés»; en el 12 «considerando los enormes sacrificios que en bienes y sangre impone toda guerra al pueblo, reclamamos que todo enriquecimiento logrado a causa de la guerra sea considerado como un crimen contra el pueblo. Exigimos la confiscación inmediata de todas las fortunas debidas a la guerra»; en el 13, «pedimos la estatificación de las Sociedades de Empresas (Trusts)»; en el 14, «pedimos la participación en los beneficios de las grandes industrias»; en el 15; «cuando el obrero sepa que al fin de sus días no le aguarda la miseria, se dispondrá mejor a reconocer sus deberes hacia la comunidad; pedimos la amliación del seguro de vejez»; en el 17, «pedimos una reforma agraria radical que satisfaga las necesidades nacionales, y la elaboración de una ley especial instruyendo la distribución gratuita de tierras con fines de utilidad pública; pedimos la supresión de los impuestos sobre los beneficios de las explotaciones agrícolas y la prohibición de toda especulación sobre los terrenos»; en el 18, «pedimos que sean perseguidos duramente todos los que con su actividad egoista dañen los intereses de la comunidad; pedimos que los autores de crímeens contra el Estado, los usureros y los especuladores sean condenados a muerte, sin distinción de religión ni de raza».

A poco de llegar al poder Hitler: «La revolución ha terminado. ¡Ay de quien intente una segunda revolución!» La «revolución» consistió para los dirigentes nazis en apoderarse del poder, y este por cesión graciosa. Mientras los jornales disminuyen en un 20 por 100 los beneficios de los grandes Trusts se elevan en un 100 por 100. La gran industria sobre todo los fabricantes de armamentos, recibe enormes subvenciones del Estado. No en balde los Krupp y los Thyssen habían nutrido antes los fondos de propaganda del partido. Krupp en 1932 aumentó su producción en 32 millones de marcos, mientras rebajó los salarios en más de 2 millones.

La farsa de los radicalismos fascistas no engaña ya a nadie. ¿Quién intenta recordar su programa a un «Führer», que se proclama expresión viva del Derecho y el Estado alemán? Cuando sus secuaces se mostraron impacientes, fueron ejecutados en Munich el llamado día de la depuración. Hambre y armamentos: verdadera fisonomía del fascismo.

CUENTO ALEMAN

Fritz y Hans pasean por el puerto de Hamburgo. Frit exclama con entusiasmo;

—¿No es admirable lo que en tan poco tiempo ha hecho nuestro gran Führer? ¡Mira el puerto, Hans! Contempla los barcos, cargados hasta los topes, y estos marineros, ayer sin trabajo y hoy activos y contentos, que cantan nuestras viejas canciones marinas!

¿No es maravilloso?

Hans mira alrededor y contesta:

—No veo más que barcos vacíos; hombres parados, tristes y silenciosos; muelles sin vida, grúas inmóviles...

¡Bah!... —protesta desdeñosamente Fritz—. Es que no lees ningún periódico...

Esta mañana ha sido firmado el Decreto de disolución de Cortes y se convoca a elecciones para el 16 de febrero

Madrid, (teléfono). — Esta mañana reunióse el Consejo de Ministros. A la salida el Jefe del Gobierno señor Portela Valladares, acudió a Palacio entrevistándose con S. E. don Niceto Alcalá Zamora.

Al salir de Palacio fué abordado por los periodistas el señor Portela Valladares, manifestando que acaba de firmar S. E. el decreto de disolución de Cortes.

Añadió que se convocará a elecciones en primera vuelta para el día 16 de febrero próximo y en segunda vuelta para el 1 de marzo y que las nuevas Cortes habrán de reunirse el 16 de marzo.

La noticia ha producido en Madridi el natural revuelo y satisfacción entre los republicanos.

Los han tirado

El Ayuntamiento limoncista, en la calle

Fueron instantes de gozo aquellos— cuando se conoció ayer tarde la destitución del Ayuntamiento amarillo, último recuerdo en nuestra Ciudad de la nefasta gestión limoncista—en los que se expendió libremente la satisfacción ciudadana al saberse la nueva.

Las cuartillas se amontonaban ante nuestra mesa de trabajo anhelando recibir cada una de ellas la escritura que habría de recordar un hecho, una gestión, una palabra que reprobara la actuación ilegal de los esquiroles que desde octubre del 34 han regentado nuestra administración municipal. El cerebro se embarullaba con el fárrago de sucesos y acontecimientos cuya recordación atropelladamente se iba sucediendo, y no era posible darle tampoco satisfacción cumplida recogiendo de entre ellos los que escuetamente pudieran atender las exigencias de nuestro periódico.

Seamos indulgentes y seamos breves. Nuestra indulgencia ha de ser hija obligada de la conmiseración, y la brevedad propia de esas exigencias aludidas.

Jamás conocióse en Alicante un bochorno mayor que al implantarse las normas administrativas que de tan perjudiciales resultados han sido para nuestro erario.

Todas esas gentes que nada podían perder fueron elevadas a la categoría edilicia por un Gobernador sin moralidad política. Y de tal palo tal astilla. No otra cosa podía esperarse en consecuencia de esas gentes, que una actuación que vilipendiara la vida ciudadana y detractara el buen nombre de Alicante, hipotecando sus intereses en el porvenir.

El Ayuntamiento amarillo, caprichosamente exaltado para usurpar funciones que compsten legalmente a personas solventes, arbitrariamente ha actuado. De su gestión queda una estela nebulosa, que habla de injusticias en el mando, de satisfacción a los pedigueños de congruas. Ha sido una escuela de simonía.

Del estado en que la Gestorapresidida por el señor Santaolalla—y de la actuación de las distintas hornadas que han ido reformándola, modificándola hasta moldearla—habla y dice bien elocuentemente una ligerísima comparación de la situación actual de nuestra Ciudad, excesivamente desastrosa por cierto, con las cifras que los Presupuestos confeccionados y aprobados por esa misma Gestora, que para dar satisfacción a mezquinos intereses obligan al contribuyente a desprenderse de veinticinco mil duros más que en gestiones anteriores cuando Alicante era universalmente cortejada por que una decente administración de sus fondos la había colocado al nivel de las poblaciones más modernas y adelantadas y de ritmo progresivo en su urbanización.

Para que sirva de ejemplo edificante, procuraremos ir dando a conocer esas anomalías administrativas que en un año de gestión se han producido en el Ayuntamiento.

Aviones al Marruecos Español

París, (telégrafo). — Una escuadrilla de tres aviones destinados al Marruecos Español que estaba detenida en París a causa del mal tiempo y que procedía de Inglaterra, ha salido esta mañana a las 10'30 para Toulouse, Perpignan y Madrid Los aviones están pilotados por Peter, Michel Barrington y Joseph Harris.

Moralidad, señores, moralidad

Señor Fiscal de la Audiencia provincial, señor Juez de Primera Instancia, señor Gobernador civil, señor Inspector de Primera enseñanza, señores Alcaldes de Alicante y de San Juan, ¿se puede saber qué se ha hecho de la FUNDACION JUAN MAISONNAVE? ¿Se puede saber qué se ha hecho del dinero que aquel insigne caballero dejó para constituir dicha FUNDACION cuyo dinero era para dar premios de doscientas cincuenta pesetas a escolares de Alicante y de cien peestas a los de San Juan? ¿Se puede saber qué se ha hecho del dinero correspondiente a los diez o doce premios que se ganaron los muchachos en los años 1933 y 1934 cuyas cartillas no se han dado ni a los de Alicante ni a los de San Juan? Es menester aclarar esto y que lleguen a los escolares los premios ganados o que se les diga el motivo de por que no se les dan las cartillas y por qué no se celebran mas exámenes

Dicha FUNDACION MAISONNAVE la administra un PATRONATO cuyo presidente es el ex-Abad de la Colegiata señor Nágera y el Secretario don Juan Llorca Pillet actual Vicepresidente de la Diputación provincial.

Los maestros nacionales de Alicante, en cuyas escuelas obtuvieron premios, deben preocuparse para que las cartillas vayan a parar a manos de sus alumnos.

TRAZOS.-Contraste

Para mi amigo JUAN LILLO

Es una locomotora, tipo Compund, en cuya consecución, no falta detalle. Se muestra orgullosa de su belleza mecánica, entre la mediocridad de otros juguetes, como si presintiese que serían para ella todos los deseos de posesión que bullesen e nla mente de los chiquillos. Construida de hierro y acero, todos sus organismos lucían adecuadamente, con prestancia.

Junto a ella, otra maquinilla construida con lata, y pintarrajeada, es un remedo, una caricatura de esta preciosa Compund en miniatura.

La Compund acapara la admiración de la chiquillería, y en sus bielas, relucientes, lucen los fuegos de todas las miradas y, a veces, la propia emoción de los pequeños simula que cobra acticidad el mecanismo y que los émbolos actuan las bielas y que estas hacen girar las ruedas, en velocidades espantables.

De la mano de su padre, llega un chico; los dos, padre e hijo, han de ser obreros; así lo denota su atavío. El muchacho se aprieta contra su padre, víctima de la emoción que la belleza del magnífico juguete le inspiró. Y el padre, herido por la misma impresión, mira con cariño, con espanto por la desilusión probable, la cara enrojecida de su hijo.

—Padre, ¡que bonita esa máquina! Cómpramela.

El padre, con timidez, balbuciente, temiendo el fracaso de sus medios económicos, inquiere del comerciante:

—Cuanto cuesta esa locomotora?

Una cifra fantástica que dice el vendedor, puso sobre las frentes de padre e hijo el luto de la renunciación. Es posible que en el alma del obrero caprese, gota a gota, el veneno de su modestia, de su pobreza, tanta que no puede satisfacer la ilusión de su hijo, en este día de alborozo en los chicos.

—Para ti, esta otra, —dice el padre, temblando al coger la otra máquina de lata.— Total, para ti, para jugar, te es igual.

En la mirada del chico ve su padre el derrumbamiento de toda una ilusión, la pena del fracaso, el dolor de una renunciación. Lo envenena mas, el hecho de que otro chico, ataviado con rico traje, casi exije a su padre que le acompaña:

—Papá, cómprame, esa máquina. ¡Que bonita es!

Y el padre rico, sin dar importancia a lo que puede costar, toma la Compund y la entrega a su hijo, a tiempo que da un billete grande al comerciante.

Desprecio para el lindo juguete, desaire para el precio, fuese el que fuese, y la maldad, inconsciente, de agravar mas todavía la desilusión del pobre muchcho que deseaba, con toda su alma, la Compund.

Cuando se lleva el chico rico la locomotora, el hijo del obrero, siente que sus ojos se van enganchados entre aquellas bielas relucientes...

J. Ferrándiz TORREMOCHA

Círculo de Izquierda Republicana

DISTRITO 7.° (BELANDO)

Con extraordinaria concurrencia se celebró el día 4 de los corrientes la asamblea ordinaria, para proceder la elección de la nueva Junta Directiva que ha de actuar en el presente año.

Tras amplia discusión de los extremos del Orden del día, se procedió al exámen de cuentas y elección de los cargos, resultando elegidos los señores que acontinuación se expresan.

Presidente, Francisco Martínez Román.

Vicespresidente, Rafael Guardiola Benesiu.

Secretario, Eugenio Pérez Viudes.

Vicesecretario, Enrique Ferrándiz.

Tesorero, Emilio Cremades.

Contador, Antonio Antón.

Bibliotecario, Bernardo Moreno.

Vocales: Primero, Antonio Alcaraz; segundo, Rafael Pagán; tercero, Enrique Esplá; cuarto, Gregorio Vallejos; quinto, Francisco López y sexto, Manuel Iñiguez.

Esperamos que la nueva Junta Directiva y por los elementos que la integran prosigan la fecunda y fructífera labor de la Junta Directiva saliente que ha realizado durante su acertada actuación.

Ministerio de Educación, Cultura y Deporte

Gil Robles, silbado y abucheado

Madrid, (teléfono). — Esta madrugada recibió a los periodistas el secretario del señor Portela, señor Martí de Veses, quien dijo lo siguiente:

«Según comunica a Gobernación el gobernador de Lugo, al pasar hoy por el pueblo de Chantada el señor Gil Robles fué silbado por el público.

Se formó una manifestación que daba mueras al jefe de la Ceda.

La guardia civil disolvió los grupos, dando una carga, sin que hubiera ningún herido.

Participa también el gobernador civil de Lugo que el mitin de la Ceda fué presidido por el diputado Angel López Pérez y asistieron cuatro mil personas.

El señor Gil Robles, en su intervención ,dirigió duros ataques al Presidente de la República y al Gobierno.

Se extendió en acres censuras contra la persona del ministro de Instrucción pública señor Villalobos, al que llamó tránsfuga.

La autoridad gubernativa se vió obligada a suspender el acto, y el señor Gil Robles, antes de desperdirse del público, advirtió que, a pesar de los inconvenientes que se le ponían para la propaganda en Galicia, triunfará en dicha región, y no el señor Portela Valladares.»

Añadió después el señor Martí de Veses que en Auñón (Guadalajara) había habido anoche un choque entre grupos de tendencia opuesta, y del que resultaron dos heridos, uno grave, de filiación derechista, y otro de arma blanca, de ideología izquierdista.

«El gobernador ha impuesto una sanción al alcalde de Auñón por negligencia, y se instruyen diligencias.

En San Román del Norte (Toledo) hubo también un encuentro entre fascistas y socialistas, del que resultaron tres heridos, uno grave, que fueron asistidos en el pueblo de Santaolalla.»

Después facilitó el señor Martí de Veses el siguiente índice de las disposiciones firmadas anoche por el Jefe del Estado:

Presidencia. — Decreto admitiendo la dimisión del cargo de secretario general de Colonias a don Antonio Vaquero Morales.

Idem, idem secretario técnico de la secretaría técnica de Marruecos a don Manuel Figuerola Martín.

Gobernación. — Decreto disponiendo el pase a la situación de segunda reserva del general de la guardia civil don Inocencio Martín Peris.

Agricultura, Industria y Comercio.— Decreto nombrando subsecretario de Industria y Comercio a don Vicente Lambies.

Idem secretario general de Aeronáutica civil a don Jesús Martínez Correcher.

Un guarda-jurado asesina a dos hombres

Alcaudete de la Jara, (teléfono). — He aquí una tragedia ocurrida en aquel término.

Los hermanos Isidoro y Valeriano, conocidos por «Los Barrasquillos», y un amigo de ambos apellidado Uceda, fueron a cazar con hurón y red a la finca «La Chacona», de Julio Pilero. Sorprendidos por el guarda Isaías, alías «El Jalopo», natural de Belvia de Jara, discutieron violentamente y el guarda disparó su rifle repetidas veces y mató a los hermanos «Barrasquillos». Uceda logró huir y dió cuenta del hecho a las autoridades.

El vecindario en masa se dirigió al lugar del suceso animado de vivos deseos de vengar dichos muertos en cualquiera persona que encontrasen naturales del Belvis, por lo que los pastores, muleros, criados y sus familiares huyeron despavoridos a campo traviesa, para librarse de las iras de los alcaudetanos.

La guardia civil apaciguó los ánimos y detuvo al guarda de la finca, autor de las muertes.

Ante la votación de la Diputación Permanente

Madrid, (teléfono). — Los rumores que corrieron en la tarde de ayer quedaron desvanecidos. Fueron objeto de muchos comentarios en determinados sectores políticos y hasta se llegó a hacer operaciones aritméticas, según las cuales la derrota del Gobierno era segura. La posición de los agrarios coincide con la Ceda y los monárquicos. En esto no parece que quepa la menor duda. La Ceda y los monárquicos no están muy seguros de que el voto del representante melquiadista en la Diputación permanente sea favorable a sus designios.

El señor Martínez de Velasco ha asegurado que el representante agrario en la Diputación no ha recibido encargo de ninguna clase. El señor Cid lleva el voto de confianza para acomodar su conducta a lo que aconsejen las circunstancias.

En cuanto a los radicales, el señor Lerroux ha dicho que procederá en todo momento de acuerdo con la conducta del Presidente de la Cámara. Don Sigfrido Blasco parece que va a votar en favor del Gobierno.

Un vuelo de placer en un avión del "Air France"

Atentamente invitados por el Director de este aerodromo de la Compañía «Air France» M. Touvet, tuvimos oportunidad de realizar ayer tarde un vuelo de placer sobre la capital.

El propio M. Touvet, experto piloto desde el año 1912 nos elevó a las alturas de una manera admirable y con su singular maestría nos deleitó con un paseo aereo a mil metros sobre el nivel del mar.

El avión en que volamos es un «Fokker» trimotor, de 900 CV de 8 plazas, que está destinado al servicio Alicante-Orán y viceversa, y bautizado con el nombre de «La Prudente». En su interior tomaron asiento la bellísima y distinguida señorita Pilar Juan, su hermana la señora doña Isabel Juan con su esposo don Manuel Bomant, don Pedro Creixell, el jefe del servicio meteorológico del aerodromo y compañero nuestro en la prensa don Antonio Morilla, el Jefe de mecánicos don Raul Pomes, el radiotelegrafista del aparato M. R. Frachengues y nuestro compañero Joaquín Corredor.

E nunos segundos nos trasladamos del Alted a Santapola e internándonos hacia el mar, a una velocidad de 180 kilómetros por hora, pudimos apreciar la belleza de la isla de Tabarca vista desde mil metros de altura y una maravillosa puesta de Sol que los mas mágicos pinceles no podrían trasladar al lienzo. Siguiendo nuestra majestuosa ruta enfilamos hacia Alicante y por frente al puerto rodeamos el castillo de Santa Bárbara, para cruzar la capital de Este a Oeste, a unos 800 metros de altitud. Desde las ventanillas del cómodo y confortable trimotor veíamos las calles y las manzanas de casas como de juguete y las personas solo eran un puntito negro. Después de dar otra vuelta sobre la población, el avión pasando por encima de la estación de M. Z. A. y por sobre la sierra de Foncalent se dirigió a Elche y pronto la frondosidad de los bosques de palmeras y las blancas casas quedaba a anuetros pies.

Al abandonar Elche los motores que desde el primer momento funcionaban con una regularidad cronométrica, disminuyeron sus revoluciones y era que el aparato descendía suavemente para enfilar el campo, donde tomaba tierra de manera admirable.

Ya en tierra firme M. Touvet nos obsequió espléndidamente en la cantina del aerodromo.

En resumen fué un viaje felicísimo y conste que viajar así es mucho mejor que cualquier otro medio de locomoción.

Se reunen los señores Azaña, Martínez Barrio y Sánchez Román

Madrid, (teléfono). — Se reunieron los señores Azaña, Martínez Barrio y Sánchez Román. Los tres jefes republicanos deliberaron ampliamente sobre la actualidad política.

Se ocuparon de manera especial de la actitud de lo srepresentantes de los partidos que los tres dirigen en la reunión que va a clebrar hoy la Diputación permanente de las Cortes.

Según parece, la actitud que respecto de la posición en que se halla el Gobierno ,convinieron los elementos de izquierda no será de franca oposición, puesto que ello equivaldría a la victoria de los enemigos comunes, pero si la de obtener del Gobierno una promesa de garantía para la libre emisión del sufragio en las próximas elecciones.

Se acordó por los tres jefes designar una comisión que, compuesta por los señores Lara, Barcia y Rodríguez Pérez, visitará hoy al Jefe del Gobierno, al que harán presente el deseo de los republicanos de que inmediatamente sean repuestos los Ayuntamientos y se concedan otras garantías necesarias para el libre desarrollo de la lucha electoral.

Pudiera parecer que tal solicitud encierra una condición tal, que determinaría la actitud de las izquierdas en la reunión de la Diputación permanente de las Cortes. No es así. El señor Portela se ha puesto al habla co nlos indicados señores, a los que ha citado para las seis y media de la tarde.

En cuanto a la posición de los elementos izquierdistas de dicha reunión, muchos aseguraban que sería abstencionista, pero podemos asegurar que no será así. El señor Martínez Barrio manifestó anoche a algunos informadores que él y los demás representantes de los partidos de izquierda asistirán a la reunión en la que mantendrán sus puntos de vista ya conocidos, es decir, que el Gobierno ha procedido a la prórroga de los presupuestos y a la suspensión de las sesiones de acuerdo con las Constituyentes.

Oficina de Información del P. N. T.

DATOS CLIMATOLOGICOS DE ALICANTE

Resúmen de los datos oficiales recibidos en esta Oficina, correspondientes al pasado año 1935:

Media de temperatura 17'7.
Idem presión atmosférica 754'6.
Idem. de humedad 60.
Idem recorrido del viento 369.
Idem. agua evaporada 5'8.
Idem. horario de sol 8'22.
Lluvia total registrada 113'6.

CORRESPONDENCIA AEREA

Las próximas expediciones de correspondencia aérea para América del sur, se formarán en Alicante en los dias 11, 18, 25 de enero y 1 de febrero.

EXTRANJERO

ATRACO :—: :—: :—: :—:

Marsella, (telégrafo). — El cajero de un cine, Mr. Valentín Friedman cuando circulaba por la calle de la Darse, dos individuos de unos 30 a 35 años pistola en mano se le acercaron y le despojaron de un saquito que contenía 3.000 francos, producto de la venta de las localidades. Después de realizado el atraco los dos ladrones huyeron en un automóvil que los esperaba en el ángulo de la calle.

HUELGA DE MINEROS :—:

Grenoble, (telégrafo). — Tiende a agravarse el conflicto surgido en las minas de antracita de la Mure d'Isere. Esta mañana 2.500 mineros se han declarado en huelga en protesta a la reducción del 6 por 100 sobre los salarios que la Compañía ha decretado. Todos los comerciantes e industriales lo mismo que los agricultores del país se han unido en protesta de dicha reducción de salarios, por creerla injusta.

ORO PARA INGLATERRA :-:

Bombay, (cable). — Barras de oro de un valor de 7 millones 424.909 rupias han sido embarcadas hoy con destino a Londres. El total de las expediciones de oro, desde que la Gran Bretaña abandonó el patrón oro, es de 2 millares 675 millones 64'866 rupias Además 8 millones 414'783 rupias se embarcaron ayer con destino a Londres.

AL SER DETENIDO, INTENTA SUICIDARSE :—: :—: :-:

Vina, (telégrafo). — Comunican de Hartberg (Styrie) que ha sido detenido un sloveno llamado Marian Bajr, natural de Ljubljana, cómplice en el atentado contra el rey de Yugoeslavia en Marsella. Al verse descubierto por la policía, intentó suicidarse. Se ha comprobado que este individuo había sido condenado a 15 años de cárcel evadiéndose de la prisión.

DETENCION IMPORTANTE

Rouen, (telégrafo). — Comunican de Atenas que ha sido detenido Gaston Delpierre. Este individuo que era administrador de dos Compañías de carbones ha desfalcado la cantidad de diez millones de francos a dichas Compañías.

Juventud de Izquierda Republicana

Según preceptua el artículo 10 de nuestro reglamento, se convoca a todos los afiliados a esta Juventud, a la Asamblea General Ordinaria, que tendrá lugar en el domicilio de nuestro partido, Plaza de Gabriel Miró 23, el próximo sábado día 11 del actual a las 22 horas en primera convocatoria y a las 22'30 en segunda, con el siguiente

ORDEN DEL DIA

1.º Lectura del acta anterior.
2.º Elección de Mesa de Discusión.
3º. Gestión de la Junta Municipal.
4º. Estado económico.
5º. Elección de Junta Municipal.
6º. Proposiciones, ruegos y preguntas.

Por el Secretario General
Manuel Chápuli Ruzafa

7 de Enero de 1936.

Gobierno Civil

El señor Vives manifestó en su diaria entrevista con los periodistas:

EL SUCESO DE ESTA MAÑANA EN LA MONTAÑETA

He recibido esta mañana una comisión, compuesta por vecinos de las calles de Aranjuez y Molinos que han venido a protestar de la forma de realizar los derribos de la Montañeta, especialmente de la explosión de barrenos con peligro evidente de las vidas de los vecinos. Peligro que se ha confirmado hoy, que sin aviso algunos se ha hecho estallar un barreno de gran potencia, que ha lanzdo un gran número de pedruscos que han causado lesiones a varios transeuntes y producido destrozos de importancia en casi todas las casas.

Con objeto de que este suceso no se vuelva a repetir para tranquilidad de los vecinos, he ordenado la suspensión de las obras hasta que se relice una inspección técnica por los ingenieros y se halle una fórmula que evite hechos como el de hoy y permita la continuación de los trabajos.

MITINES

Todos los mitines celebrados últimamente han transcurrido en la más absoluta normalidad.

COMISION DE OBREROS

He recibido, nuevamente una comisión de obreros de una fábrica de suelas de goma de Elche, que han venido a exponerme sus quejas sobre los dueños de la fábrica que en vez de tratar de solucionar el conflicto existente lo que han hecho ha sido agravarlo ya que han mandado diez máquinas más a Aspe y tienen el propósito de enviar diez más a Crevillente.

Les he manifestado que me pondré en contacto con sus patronos para tratar de llegar a una solución armónica

Lea EL LUCHADOR

Consejo de Ministros

El señor Portela Valladares dice que se ha firmado el decreto de disolución y da unas interesantes explicaciones

Esta tarde se hablará de la reposición de los Ayuntamientos

Madrid, (teléfono). — A las once de la mañana han quedado reunidos los Ministros en la Presidencia, celebrando Consejo.

PALABRAS DE PORTELA :-:

El señor Portela Valladares abandonó el Palacio de la Castellana a las doce y media.

Al ser interrogado por los periodistas se limitó a decirles:

—El señor Alvarez Mendizábal les dará la referencia de lo tratado en el Consejo.

Y agregó seguidamente:

—Ahora marcho a Palacio, de donde regresaré para obsequiar con un lucha los periodistas.

LO QUE ANUNCIA EL SEÑOR ALVAREZ MENDIZABAL :—: :—: :—: :—: :—:

A la una de la tarde, el Secretario del Consejo señor Alvarez Mendizábal, recibió a los periodistas diciéndoles:

—El Consejo se dividió en dos partes. La primera, bastante amplia, administrativa; y la segunda, muy intensa y substanciosa. Les informará el señor Portela Valladares.

Luego dijo el señor Alvarez Mendizábal:

—El señor Urzáis nos habló de la situación internacional y del desarrollo del conflicto italo-etíope, y ratificó sus impresiones últimas de que todos los países, incluso España, están pendientes de las deliberaciones en Ginebra.

Añadió el Ministro:

—Tengo ultimado el estudio del problema del trigo, y el próximo Consejo se dedicará casi exclusivamente a este asunto.

EL JEFE DEL GOBIERNO DICE QUE S. E. HA FIRMADO EL DECRETO DE DISOLUCION :—: :—: :—: :—: :-:

Al regresar de Palacio el jefe del Gobierno, dijo el señor Portela Valladares a los periodistas:

—S. E. ha firmado el decreto de disolución. Es notorio que no hubo transgresión constitucional prorrogando los Presupuestos y suspendiendo las sesiones, no había delito. Cuando menos materia de interpretación. Si hubiese responsabilidad criminal resultaría que todos los funcionarios incurrirían en ella al interpretar las leyes. El Gobierno se dirije a todos los españoles para que sean jueces de la materia Además, le abonan muchas y calificadas opiniones. El Gobierno no tendría inconveniente en enfrentarse primero con la Diputación permanente enlas Cortes y luego con el Parlamento. Pero surgió la opinión en algunos sectores valiosos de la vida pública que entienden que aun siendo legal la conducta del gobierno, no puede negarse el derecho a los diputados que piden la convocatoria del Parlamento. No cabe duda que se plantearía un momento de gravedad para la política española. No puede aceptarse que prevalezca el criterio de malhumor de unos cuarenta diputados y que estos basten para reunir las Cortes en todo momento y que equivaldría a que no hubiese política en España, pues se quitaba facultades al jefe del Estado. En ninguna parte del mundo existe tal régimen. Por eso, el Gobierno disuelve las Cortes. Este es el significado del Decreto. Claro es, que quiebra e ipropósito del Gobierno dada la precipitación con que se ha firmado. Las elecciones serán el 16 de febrero en primera vuelta y el día primero de marzo en segunda vuelta; y el 16 de marzo la constitución de la Cámara. Aunque existe un precedente en la apertura del periodo electoral con régimen de excepción, el Gobirno lvantará la Censura de Prensa y restablecerá la normalidad constitucional.

Los periodistas preguntaron al señor Portela Valladares si se repondrían los Ayuntamientos del 12 de abril, y respondió:

—Esta tarde recibiré algunas visitas para ocuparme de la cuestión.

JUSTIFICANDO LA DISOLUCION :—: :—: :—: :—:

El señor Portela Valladares entró nuevamente al Salón de Consejos e informó a los Ministros de lo realizado.

Luego el señor Portela Valladares facilitó el texto del decreto de disolución. Alude a la disolución de las Constituyentes y afirma que ni aquella ni esta constituye un reproche para las Cortes disueltas.

Justifica la actual disolución dada la composición y significado del Parlamento desde que se le eligió.

Recuerda las dificultades para la reunión de quorum. Señala como síntoma la falta de confianza popular el hecho de no haberse podido realizar elecciones parciales de Diputados, ni elecciones municipales. Señala la obra legislativa transcendental que se impone en todos los órdenes y dice que por primera vez una prerrogativa de disolución de Cortes no inviste de potestad en las Constituyentes.

En la parte dispositiva se señalan las fechas mencionadas por el señor Portela Valladares.

NOTA OFICIOSA :—: :—: :-:

Se facilitó a los periodistas la referencia de lo tratado en el Consejo, que se halla reflejado en la siguiente nota oficiosa:

«Guerra. — Adquisición de material.

Nombrando jefe de Estado Mayor de la Tercera División al Brigadier Barbero; de la Primera Brigada de Infantería a Bernardino Mulet; de la Segunda Brigada a Luis Castello; de la Octava a Manuel Llano; de la Ducdésima a Manuel Robledales; de la Primera Brigada de Caballería a Alvaro Fernández; de la Segunda, García Benítez; de la Tercera, a Manuel Alcáza., de la Primera Brigada de Artillería, a Manuel Cardenal; Comandante Militar de Las Palmas, al Brigadier Amado Balmes. Dejando en comisión de servicio al Brigadier José Miaja.

Trabajo. — Nombrando fiscales en diversas provincias.

Instrucción. — Restableciendo los decretos de octubre de 1934 sobre provisión de becas.

Nombramientos escolares.

Hacienda. — Determinando que no se admiten certificados provisionales para el cobro de haberes de militares y marinos a quienes se concedan retiros extraordinarios.

Decreto de personal».

Protesta popular en Suecia contra los italianos

Estocolmo, (telégrafo). — Aumenta cada vez más la protesta popular por el bombardeo de la Cruz Roja sueca, cerca de Dolo, por las escuadrillas italianas.

Un diario comenta esta protesta de la siguiente forma:

«Tanto las declaraciones del ministro británico en Addis Abeba como las del doctor Hylander, únicamente han confirmado la impresión formada en los primeros instantes por el pueblo sueco sobre lo que ha pasado cerca de Dolo.

Que figuren en la referencia del asunto que ahora llamamos del bombardeo pequeños detalles, tiene la mayor importancia.

Los principales factores del problema son éstos: la situación del equipo de la Cruz Roja y las maniobras de la escuadrilla italiana.

Tanto el primero como el segundo de los factores ya se han puesto en claro.

Por consiguiente, no caben excusas ni explicaciones que ya se han dado y están tan destruídas por la realidad como el equipo de la Cruz Roja de que se trata».

Se ha firmado el tratado comercial franco-soviético

París, (telégrafo). — Esta tarde a las cinco y media el ministro de Comercio e Industria, señor Bonnet, y el embajador de la U. R. S. S. firmarán el acuerdo comercial francosoviética.

Panteras

Casablanca, (telégrafo). — Comunican de Khemisset que un pastor indígena que cuidaba un rebaño de cabras ha dado muerte a una pantera al día siguiente de haber unos cazadores matado a otra, en lugar cercano al que ésta hizo aparición.

Manuel Rodríguez, en libertad

Esta mañana ha recobrado la libertad don Manuel Rodríguez, alcalde suspendido de Elche. Su encarcelamiento, que ha durado cuatro meses, fué motivado por delito de imprenta. La Gestora de Elche se consideró ofendida y se querelló contra el alcalde popular elegido por el pueblo. Recientemente tambiér sufrió dos meses de cárcel el señor Rodríguez por unas multas que le impuso el nefasto Vázquez Limón.

El señor Rodríguez ha recibido muchas y fervorosas demostraciones de estimación en Alicante improvisándose una manifestación que le han acompañado en las visitas que ha realizado. Una de ellas ha sido a esta Redacción, que le agradecemos sobremanera.

Accidente del trabajo

UN OBRERO CAE DE UN POSTE DE TELEFONOS

Cuando se hallaba trabajando en un poste de la Compañía Telefónica, cerca de Torrellano, el celador de la citada Compañía Carmelo Cabezuela de 59 años, domiciliado en Cienfuegos 2, tuvo la desgracia de perder el equilibrio y cayó a tierra. Sus compañeros le auxiliaron y le trasladaron a nuestra clínica municipal donde se le asistió de diversas heridas que se calificaron de pronóstico reservado.

Se dió cuenta del accidente al Delegado del Trabajo.

Lea "Política" Diario que dirige Carlos Esplá

CONSOLATRIX...
SI CATASTROFES Y DUELOS DOQUIERA ENCONTRANDO VAS BUSCA A TUL PENAS CONSUELO AHORRA GASTOS Y DESVELOS PON COINA DE GAS

Cerca a la Estacion M. Z. A,
SE ALQUILA ALMACEN DE 250 METROS CUADRADOS EN O'DONNELL, 8. RAZON: O'DONNELL, NUMERO 10

Eliseo Cabanes Vañó
Garage Moderno.-Joaquín Costa, 24.-Tel. 2362.-ALICANTE
DIESEL CAMIONES DIAMOND T
Mercedes Benz
Automóviles
Mercedes Benz Standard
Diferentes modelos
Entregas inmediatas
(AUTO-UNION) WANDERER
D. K. W.

Más del 70 por 100 de los automóviles que se construyen en América van equipados con la bujía A. C. La bujía A. C. de fabricación americana se halla ahora en venta en todos los establecimientos del ramo

Sufre usted del estómago TOME
GASTROVANADINA
DOCTOR COQUILLAT
y curará radicalmente
POLVOS: Cura el exceso de ácido (higercloridia), etc. Caja, 2'54 y 2'50 pesetas.
ELIXIR: Cura la falta de ácido (hipoclorbidria), etc. Frasco, 4'75 pesetas.

Ministerio de Educación, Cultura y Deporte

Políticos e intelectuales

En el afán jerarquizante de los excluisivistas de la inteligencia o intelectuales «puros», señalan éstos con desdén más aparente que real, enmarcándolos en una categoría estrecha y forzada, a los que ellos denominan «políticos». Con este simple hecho pretende incompatibilizar, por lo visto, la inteligencia con la política—igual hicieron los monarca— o más exactamente, el ejercicio de la inteligencia, con el de la Política.

Cómo se ha ido forjando esta torre de marfil de los intelectuales, no está de menos recordarlo.

El año 1930, pareció salir de su profundo letargo que hasta entonces les había permitido asistir, como «espectadores», al drama que «vivíamos» los españoles. No hay que olvidarse de que en el espectáculo teatral, como en el de la tragedia política, caben tres posiciones: espectador, actor y director. Cómoda la primera; oscura, salvo excepciones, la segunda, y preeminente la tercera. O dicho de otro modo: neutrales, combatientes y estados mayores. Y todo cabría suponerlo en la marcha y desarrollo de un drama o de un combate, menos que el espectador o neutral, saltase en el momento del desenlace a erigirse en director de los vencedores, diciendo en tal momento que se ponía «al servicio de lo que constituía el ideal de los combatientes». Y unos enarbolaron su estandarte al servicio de la República, y otros al servicio del socialismo. Estos lograron actas y puestos; aquellos, puestos y actas. Al grito dado en Segovia de «¡Eh! ¡Las provincias en pie», el núcleo de intelectuales puros se encaramó, descendiendo de sus altas cumbres—valga la paradoja—y favoreció a los españoles con sus luminosas orientaciones.

Todos ellos, a buen paso, entraron en el ruedo ibérico. Unamuno, del brazo, sin embargo, de José María como él llama a iGl Robles, a pesar de prometer al pueblo congregado en la Plaza Mayor de su Salamanca, la renuncia del acta, manchada por los procedimientos de los agrarios y populistas. Ortega, con mayor elegancia, clamando por un perfil más alegre de la República. Pérez de Ayala, elegancia suprema, luciendo en Buckingham Palace una librea diplomática de calzón corto. Y fiel reflejo de sus mentores, los discípulos predilectos, mientras murmuraban de los pobres políticos a quienes despreciaban, llegaban en su sacrificio a solicitar y obtener puestos directivos en el Gobierno del país, como hemos dicho: unos al servicio de la República y otros, Ad majorem República Gloriam.

Con nada o con muy poco estuvieron conformes durante los gobiernos republicanosocialistas. Pero llegó 1933 y el cambio de política se reflejó en la inmediata conformidad de aquellos intelectuales puros. A la crítica acerba, sucedió el silencio otorgador. Por lo visto, la «alegría» era equivalente a la «euforia». José María, era ministro de la Guerra cuando se nombró a su antiguo compañero de diputación por Salamanca, «Ciudadano de honor»—de honor a «su» palabra dada en «sus» Salamanca—. La Comisión gestora que se sienta en el Ayuntamiento de Madrid, otorga a José Ortega la primera medalla de la Ciudad. Allá entre las brumas londineses, sigue cobijado A. M. D. G., el primer embajador que nombró la República. Y cuando vuelve a asomarse a la prensa tras prolongado silencio Ortega y Gasset, le vemos lleno de indignación por lo que está ocurriendo. «Hay que meter en la cárcel... a Ricardo Calvo.» ¡Habíamos creído por un momento qu epensaba en España! Su pensamiento era cercano, pero se quedaba en espectador del Español, que asiste a la tradicional representación de «Don Juan Tenorio».

Algo hemos de aprender de tan puros maestros. Su afán jerarquizante. Y nosotros, los políticos, los impuros, no hemos de permitir que vuelvan de nuevo, para mancharse con nuestro contacto, los que en estos dos años han sabido prestar su silencio—acaso por la altura de su sitial—«al servicio de la reacción».

José De BENITO

(De «Nueva Cultura»).

construída en España según las normas Standard Americanas y garantizada por Auto Electricidad, la Empresa más importante en el ramo de Servicio Eléctrico para automóviles, merece por lo menos que le dé una oportunidad. Después, en el uso, ella misma se encargará de hacer su propio elogio.

AUTO ELECTRICIDAD, S. A.
Rép. en ALICANTE:
Vañó, Sánchez y Cremades
Castaños, 14.

DEPORTIVAS

MAÑANA EN MADRID, SE ENTRENARA LA SELECCION ESPAÑOLA

Madrid, (teléfono). — Todos los equipiers preseleccionados por el señor García Salazar, han sido convocados para acudir, mañana día 8, al entrenamiento que en el Estadio Metropolitano, celebrará la selección española.

Parece ser que todos han dado su conformidad a excepción de Gorostiza, que se halla en cama a consecuencia de un ataque gripal.

También se duda sobre la actuación de Iraragorri, que resultó lesionado (una ceja abierta) en el partido contra el Barcelona, celebrado en Las Corts, el pasado domingo.

LA SELECCION PORTUGUESA DERROTADA, POR EL HUNGRIA

Lisboa, (telégrafo). — Los equipiers seleccionados para la próxima contienda con Austria, han celebrado un partido amistoso en Campo Grande, contra el Hungría, de Budapest.

El primer tiempo constituyó un completo dominio de los visitantes, que marcaron 4 goals, apuntándose los lusitanos, solamente uno. La segunda mitad que resultó mas competida, permitió a los seleccionados marcar dos tantos mas, que redujeron su derrota a la mínima diferencia.

Acabó por tanto el match, con el resultado de cuatro goals a tres, a favor del Hungría.

Boxeo

JOE LOUIS, VUELVE A PELEAR

Nueva York, (cable). — Se está montando en Detroit, tierra natal del negro Joe Louis, una nueva actuación, del «moreno».

Aseguráse que su próximo adversario será Avey Helmann.

En Detroit, el citado combate es esperado con inusitado interés e impaciencia. Este tendrá lugar en la primera quincena de Febrero.

Vicente Seva
ODONTOLOGO
Enfermedades Boca y Dientes
Rayos X - Diatermia
Consulta de 10 a 1 y de 4 a 8
San Vicente, 71, 1.° Alicante

Taurinas

LA BANDA «LOS CALIFAS»

Esta agrupación taurino-musical que en la pasada temporada obtuvo resonantes éxitos realizando brillantísima campaña, ha nombrado representante en Madrid a don Leandro García de Mesa, con domicilio en calle Alvarez de Castro, 23.

Por la actividad del secretario de don Arturo Barrera, señor García de Mesa, auguramos a «Los Califas» una temporada que superará en número de actuaciones a la anterior, ya que descontamos el triunfo artístico por el entusiasmo de los componetes de esta maravillosa banda que con singular maestría dirije el simpático muchacho PAZ DOMINGUEZ.

PACO MANZANO, EN LA TEMPORADA DE 1935

Entre los nuevos valores de la Fiesta, que han destacado en la pasada temporada, figura este novillero, apodado hasta ahora «Chico de la Botica».

Torero de sello propio, de personalidad en su estilo, ha realizado en 1935, su primera temporada «seria», obteniendo grandiosos triunfos en provincias, que tuvieron digno final al actuar en Tetuán de las Victorias (Madrid) en su corrida de presentación ante los aficionados de la capital de nuestra República.

Consiguió en la citada corrida, que publicó tan inteligente premiara sus faenas con unánimes y entusiastas ovaciones y le sacara triunfalmente en hombros de la plaza.

Sumó en la última temporada 18 novilladas que se celebraron en las plazas de toros siguientes: 4 en Cuenca, 2 en Zamora, 2 en Hoyo de Pinares y una corrida en Ciudad Rodrigo, Algeciras, Higuera la Real, Puebla, Priego de Cuenca, Zarza la Mayor, Alcázar de San Juan, Benavente, Piedrabuena y Tetuán de las Victorias.

Si Paco Manzano, sigue con igual entusiasmo y confirma en 1936, cuanto apreciaron en él los aficionados madrileños, será esta la temporada de su consolidación, ya que demostró, (acogiéndonos a los juicios de toda la Prensa), que es un torero de gran valentía, superior estilo y conocimientos amplios de la lidia de los toros, cualidades en conjunto extraordinarias para poder lograr en plazo breve, ser «figura» entre los matadores de novillos toros.

Que siga con sus grandes anhelos de llegar a ocupar un puesto destacado y que le acompañe la suerte para conseguirlo ya que, el factor importantísimo, «la administración artística», está a cargo de un «taurino» tan inteligente, y destacado entre los apoderados de toreros, como lo es el señor García de Mesa.

J. PASTOR

Movimiento del Puerto

LLEGADAS

G. G. TIRMAN, francés, de Argel, con pasajeros, de LAMAIGNERE.

OLYMPIA, danés, de Valencia con carga en tránsito, de RAVELLO.

GUARUJA, francés, de aBrcelona, con carga general y pasajeros en tránsito, de LAMAIGNERE.

SIDI BRAHIM, francés, de Marsella, con pasajeros, de LAMAIGNERE.

DESPACHADOS

G G. TIRMAN, francés, para Argel, con carga general y pasajeros, de LAMAIGNERE.

OLYMPIA, danés, para Málaga, Sevilla y New York, con carga general, de RAVELLO.

GUARUJA, francés, para Málaga, Dakar, Rio Janeiro, Santos, Montevideo y Buenos Aires, con carga general y pasajeros, de LAMAIGNERE.

SIDI BRAHIM, francés, para Orán, con pasajeros, de LAMAIGNERE.

Ni Callos Ni Sabañones

¡Pies sin callos, pies sin sabañones, pies sin molestias! Usted puede tenerlos de una manera fácil, segura y al instante. Solo es necesario adicionar Saltratos Rodell al agna hasta que la misma tenga un aspecto lechoso y al punto se desprende de ella abundante oxígeno con el cual se obtiene una maravillosa curación. Los callos se reblandecen de tal modo que se pueden arrancar de raiz; las callosidades se suprimen fácilmente y las rozaduras y sabañones desaparecen. También se logra la reducción de las hinchazones lo que permite usar zapatos de un número más pequeño y andar todo el dia o bailar durante una noche entera sin el menor cansancio.

Los Saltratos Rodell se venden bajo garantia en todas las farmacias, Centros de especificos, droguerias y perfumerias. El precio es insignificante.

Cámara Oficial de la Propiedad Urbana de la Provincia de Alicante

CONVOCATORIA

Para dar cumplimiento a los Reglamentos por que se rigen estas Corporaciones y a la Orden Ministerial de 6 de Agosto de 1934, se convoca a oposición libre para proveer una plaza de Auxiliar escribiente de estas oficinas, con el suelo anual de tres mil trescientas doce pesetas, ajustada a las bases siguientes:

PRIMERA. — Para tomar parte en la oposición, se necesita ser español, haber cumplido 21 años de edad y no exceder de 50, no padecer enfermedad alguna contagiosa y someterse a los ejercicios escritos y orales que a continuación se insertan.

SEGUNDA. — Los aspirantes a opositores, habrán de presentar en la Secretaría de esta Cámara los documentos que acrediten estar en posesión de las cualidades de la Base primera, acompañados de instancia dirigida al señor Presidente de la Cámara, dentro del plazo de treinta días a contar desde la fecha de la publicación de esta convocatoria en el Boletín Oficial de la provincia y las oposiciones se celebrarán en el día y hora que señale el Tribunal nombrado al efecto, en el domicilio social de la Cámara, calle de Gerona, número 4, piso segundo, una vez transcurrido los días mencionados y para lo cual se citará a domicilio a los interesados.

TERCERA. — Los ejercicios de que se compondrá la oposición a que han de sujetarse los opositores, serán los siguientes:

I. — Mecanografía al dictado comprendiendo la ortografía, y

II. — Oral, en donde cada opositor sacará dos papeletas a la suerte, comprendiendo las materias de, elementos de cultura general, Gramática, Geografía, Historia de España y conocimiento del Reglamento orgánico de Cámaras de la Propiedad Urbana, del de régimen interior y nociones de régimen tributario de España. Los Miembros del Tribunal podrán hacer las preguntas que consideren pertinentes de las disciplinas indicadas.

CUARTA. — La Calificación del Tribunal, se hará pública en el tablón de anuncios de la entidad, ta nsolo de los ejercicios de aquellos opositores que hayan obtenido la nota de apto, dentro de las cuarenta y ocho horas siguientes de haber terminado los ejercicios de oposición.

Alicante 27 de Diciembre de 1935.

El Presidente, S. Soler Asensi. — El Secretario, Vicente Sorribes.

Movimiento de aviones en el Aerodromo del Alted (Alicante)

LLEGADOS

A las 10'10, avión correo de Casablanca, 7 pasajeros.

A las 11'5, avión correo de Toulouse.

SALIDAS

A las 8'45, avión de turismo para París.

A las 10'30, avión correo para Toulouse, 7 pasajeros.

A las 11'15, avión correo para Orán.

A las 11'25, avión correo para Casablanca.

Este medio día la formidable explosión de un barreno ha producido grandes daños en los alrededores de la Montañeta

Algunas piedras han caído en la calle de Torrijos y Plaza de Hernán Cortés, hiriendo a dos personas

Este mediodía a eso de las doce ha hecho explosión con gran estrépito un barreno en las obras de la Montañeta y cuya carga de dinamita excedía en mucho a lo ordinario.

El ruido de la explosión ha sido tremendo rompiéndose numerosos cristales de las casas próximas. Las piedras han sido lanzadas a gran altura y distancia y al caer han producido daños en los tejados. Un pedrusco lanzado como proyectil han agujereado la puerta de una vivienda.

Algunas piedras han llegado a la calle de Torrijos, y Plaza de Hernán Cortés, cayendo como una lluvia sobre los patios y galerías de las casas allí enclavadas, hiriendo a una señora y a una niña. La impresión entre las vecinas ha sido muy grande y algunas mujeres han tenido que ser asistidas de fuerte excitación nerviosa.

Espontáneamente formose una nutrida comisión de mujeres que acudió al Gobierno Civil, entrevistándose con el Gobernador al que hicieron patente su protesta por lo ocurrido que ha puesto en peligro la vida de numerosos vecinos, y el señor Gobernador ha acordadod que por lo pronto queden en suspenso las obras.

También a nuestra redacción han venido esta tarde dos jovencitas a denunciarnos lo propio. Una de nuestras visitantes venía toda excitada y con lágrimas en los ojos ha consecuencia de la fuerte impresión recibida.

Por nuestra parte unimos nuestra protesta a la de esos vecinos y pedimos a las atuoridades una sanción para el culpable de este grave desatino.

Delegación Provincial de Trabajo

La «Gaceta de Madrid» del día 27 del actual, inserta una Orden por virtud de la cual se procederá a la elección de siete vocales efectivos e igual número de suplentes, que han de integrar cada una de las representaciones patronal y obrera del Jurado Mixto del Comercio en General, de Alicante.

LA REPRESENTACION PATRONAL será elegida por la Unión Patronal de Alicante, con 1.245 obreros; Centro Industrial y Mercantil, de Elche, con 100 obreros (de los cuales solo se confiere facultad electoral a los que pertenezcan a la especialidad de que se trata, de ambas Sociedades).

LA REPRESENTACION OBRERA será elegida por el Sindicato de Obreros de Industrias Varias de Alcoy, con 14 socios; Asociación de Empleados de Oficinas, de Almacén y Similares, de Alcoy, con 35 socios; «La Defensa», Sociedad de Almacenistas, de Alicante, con 294 socios; Gremio de Dependientes de Comercio, Banca y Similares de Orihuela, con 49 socios; Sindicato Católico de Obreras Telefonistas y Dependientes de Banca y Comercio, con 19 socios (de los cuales solo se confiere facultad electoral a los que pertenezcan a la especialidad de que se trata).

Cada elector no podrá votar mas que cinco candidatos, como máximo.

Las actas de las votaciones efectuadas por las entidades expresadas, se remitirán a esta Delegación, a los efectos correspondientes del escrutinio.

Se considerará sin efecto la Orden de 27 de Noviembre próximo pasado, que queda anulada a virtud de lo dispuesto en la presente.

Lo que se hace público, para general conocimiento y de las colectividades expresadas.

Alicante 31 Diciembre 1935.—El Delegado Provincial, Luis Carrasco Gómez.

Solicita Agentes Productores para esta capital y provincia, y asimismo Representantes en los pueblos de la misma, «AGRUPACIONES PROFESIONALES» Avenida de Soto, 16 entresuelo izquierda. Alicante. Asunto de positiva importancia. Inútil presentarse sin tener reconocida moralidad y buenas referencias.

¿EL MEJOR CINE DE ALICANTE? NO HAY QUE DUDAR
IDEAL CINEMA

Cartera de Sociedad

Hemos recibido un atento Saluda de don Vivente Olmos Blanch, participándonos haber tomado posesión del cargo de Director de la Sucursal en Alicante del Banco de Vizcaya.

Agradecemos la deferencia y gustosamente reciprocamos sus ofrecimientos.

—Marchó a Albacete la distinguida dama alicantina doña Enriqueta Mora, viuda de Selfa.

—Defienda el encanto de su juventud. ESPUMA CREMACAO volverá su cutis a la infancia.

—Dentro de la gravedad, experimentó una ligera mejoría en la enfermedad que aquejaba a nuestro particular amigo don José de aBrrio, prestigioso comerciante en vinos de esta plaza.

Le deseamos una rápida curación.

—Regresaron de Madrid ,nuestros queridos camaradas don José Alonso Mallol y don Juan José Cremades.

—Familia recién llegada tomaría dos huéspedes en familia, y alquilaría piso amueblado.

Razón: Calle Los Angeles 4, 3.º (junto a La Marquesina).

—Con su distinguida esposa regresó de su viaje a Málaga, el acreditado industrial de esta plaza, don Jorge Gilles.

—Se encuentra enfermo en Elche, nuestro estimado compañero en la Prensa, don José Tarí Navarro.

—Para el próximo mes de marzo ha sido concertado el enlace matrimonial de la joven y gentil señorita Maruja Sabojo Salvador, con el distinguido empleado del Banco de Vizcaya don José Mojica.

—SEÑORAS. Regularéis vuestra función mensual, reapareciendo con Píldoras Foredal, diez pesetas. De venta en el Centro Farmacéutico.

—Se vende un chalet, con bonito jardín, dentro de la capital.

Razón en esta Administración.

Agrupaciones Profesionales
Avenida de Soto, 16, entresuelo izqda.
Alicante
A todos interesa conocer la finalidad que persigue esta entidad, y suscribir sus contratos. Entérese bien y pronto.

F. Fajardo Guardiola
MEDICO ODONTOLOGO
Enfermedades de la boca y diente
Consulta de 10 a 1 y de 4 a 6
Sagasta 59. Alicante

GRAN HOTEL
FONT-ROCHA
SITUADO EN EL PUNTO MAS CENTRICO DE LA CIUDAD
A cargo de Angel Román
EL ARRENDATARIO DEL HOTEL FONT-ROCHA
GRAN CONFORT-CUARTOS DE BAÑO :—: AGUA CORRIENTE CALIENTE Y FRIA :—: CALEFACCION :—: GRAN VARIACION EN COCINA FRANCESA YESPAÑOLA
PENSION COMPLETA: 8 PESETAS
SERVICIO DE PELUQUERIA :—: AUTOMOVILES A TODOS LOS TRENES Y DE ALQUILER
FERMIN GALAN, 50 :—: TELEFONO 314 :—: ALCOY (Alicante-España)

HAGA SU VIDA NORMAL

Las enfermedades que se dejan sentir durante el invierno, Catarros, Dolores de espalda y riñones, reumatismo, etc., se combaten facilmente, sin abandonar las habituales ocupaciones, usando los legitimos EMPLASTOS DEL DR, WINTER

Debe rechazar cualquier imitación, exigiendo

EMPLASTOS WINTER

cuya eficacia se comprueba con su uso diario en todo el mundo

Exija esta marca en la cubierta de cada emplasto

Una nota de obreros de cauchú aglomerado

Señor Director de EL LUCHADOR de Alicante.

La representación de obreros de cauchú aglomerado de Elche, habiendo también estado en la Delegación del Trabajo esperamos tenga usted a bien insertar en su diario la siguiente referencia, pues como usted sabe por la información anterior no nos guía otro propósito que el que se nos haga justicia. En nuestra entrevista que en el día de hoy hemos tenido con el señor gobernador le hemos expuesto la lamentable situación en que nos encontramos los obreros de ésta industria, pues a raiz de que en las plazas de Aspe y Crevillente se han montado dos fábricas de la misma industria y teniendo unos pactos de trabajo en el Jurado Mixto interlocal, estas fábricas de Aspe y Crevillente están pagando a precios equivalentes a una cuarta parte de los jornales estipulados en nuestros contratos de trabajo y por cuyos jornales de hambre que se vienen pagando en estas plazas han puesto en peligro a mil obreros que trabajan en la industria del cauchú de Elche en la lamentable situación que hoy se encuentra y esperando de las primeras autoridades de la provincia pongan término a esta situación lo antes posible, pedimos a las autoridades de que se traigan con la mayor rapidez posible las diez prensas que se han llevado dichos patronos a Aspe y el exacto cumplimiento de nuestros pactos de trabajo, Justicia que pedimos en Elche los obreros del cauchú.

Una comisión que representa a mil obreros

Noticias de la provincia

LOS «CACOS» PENETRAN EN LA ADMINISTRACION DE CORREOS DE ALMORADI Y SE APODERAN DE 3.000 PESETAS

Esta última madrugada se ha cometido un audaz robo en la Administración de Correos. Dos individuos sobre las dos de la mañana han logrado penetrar en la Administración violentando la puerta de entrada y se han apoderado de la caja de caudales que guardaba además de otros valores 3.000 pesetas en billetes, plata y calderilla, después sin lograr ser vistos, pudieron desaparecer con lo robado. Puesto el hecho en conocimiento de la Guardia Civil, ésta, después de practicar una inspección ocular en el lugar del suceso, salieron a realizar diversas diligencias al campo viniendo en conocimiento de que los autores del robo habían sido los individuos citados, jóvenes de corta edad que realizaron sus propósitos utilizando un berbiquí, que se halló en los alrededores del pueblo.

También se hallaron 6 pliegos que los Bancos de Crédito y Vizcaya, habían impuesto con destino a otros de varias ciudades de España y que los ladrones habían abandonado. Ambos sujetos parece ser intentaron robar en una casa de Rojales ha poco, que se frustó por la llegada de sus propietarios.

Se dió cuenta del hecho al Juzgado de Instrucción de Dolores que se personó en el lugar del suceso e instruyó las oportunas diligencias.

Se necesitan vendedores
capacitados para trabajar en esta plaza, a la comisión, acreditad marca de receptores de radio.
Dirigirse, por escrito, al Apartado de Correos número 67.

Cartelera de espectáculos

PARA HOY

TEATRO PRINCIPAL

«El conde de Monte Cristo».

MONUMENTAL

«Noches de Monte Carlo» y «Sombras del rPesidio».

IDEAL CINEMA

«La hija de Juan Simón».

CENTRAL CINEMA

«Sinfonías del corazón».

SALON ESPAÑA

«Busco a un millonario» y «Mas allá de la victoria».

PARA MAÑANA

MONUMENTAL

Cine desde las 6.

IDEAL CINEMA

«La hija de Juan Simón».

CENTRAL CINEMA

«La Pimpinela Escarlata».

SALON ESPAÑA

Cine desde las 6.

Linea de automoviles

Elche-Alicante

SALIDAS

DE ALICANTE	DE ELCHE
8	8'15
11	9
12,15	12.15
15,30	14.30
17	15
18 30	18'30

Administraciones: Elche, Plaza Mayor.—Alicante, Calle Villegas número 2 antigua Diputación

Lea EL LUCHADOR

EXPOSICION DE
"Productos de General Motors"
Paseo de Gadea, n.° 19
Nuevos modelos Opel - Buick
Chevrolet - Vauxhall
Camiones G. M. C.-Chevrolet
Entrega inmediata
Concesionario JOSE LUIS CURT
Teléfono 1247
ALICANTE

Ministerio de Educación, Cultura y Deporte

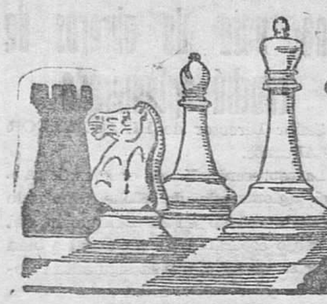

Sección de Ajedrez

GAMBITO DE DAMA

Buenos Aires 1927

Alekhine	Capablanca
1.—P4D	C3AR
2.—P4AD	P3R
3.—C3AD	P4D
4.—A5C	CD2D
5.—P3R	P3A
6.—PxP	PRXP

El cambio de Peones puede parecer sorprendente y se inclina uno a creer que el juego negro queda completamente libre. Sin embargo, pronto resulta evidente que el Blanco tiene una excelente perspectiva de ataque en el Flanco de Rey, gracias a la libertad de sus piezas y a su mayor número de Peones en ese lado, en tanto que el Negro no tiene oportunidad de sacar provecho de su mayor número de Peones en el flanco de Dama, jugando P4AD, porque el Peón de Dama quedaría demasiado débil.

7.—A3D A2R

8.—CR2R

El desarrollo del Caballo a 2R, desdeñado en el Gambito de Dama, tiene su justificación en el sistema empleado por Alekhine. El Caballo tiene que colocarse en 3C, para dominar la casilla 5AR, el punto débil del juego blanco.

8.— o—o

En esta posición es corriente jugar: 8.—... P3TR, con la idea de que después de 9.—A4T, el Caballo blanco en 2R no pudiese saltar a 3C ni a 4A, sin perder una pieza.

Claro que esta situación no hubiera sido duradera, puesto que el Negro tendría que jugar su Caballo a 3AR para tener un juego razonablemente libre, y entonces el Alfil en 4T tiene la oportunidad de cambiar, en tanto que el Peón 3TR se convierte en el blanco del ataque del adversario.

9.—C3C CIR

Si el Negro juega ahora 9.—...P3TR, el Blanco tiene la contestación P4TR. Capablanca persigue el dominio de la casilla P5R, con C3D y C3A.

10.—P4TR CD3A

11.—D2A A3R

En este momento, quizás P3TR hubiese sido preferible. En el caso de 12.—C5A, el Negro hubiese ganado un tiempo, en comparación con las jugadas de la partida.

12.—C5A AXC

13.—AXA C3D

14.—A3D P3TR

15.—A4AR TIA

El inmediato propósito de esta jugada es oponer P4A al posible enroque largo del Blanco y obtener un contraataque en el acto. Pero la jugada tiene una intención más profunda. Si el Blanco no enroca, el Negro puede realizar su propósito de ocupar la casilla 5R, aún a costa del sacrificio de un Peón, de modo que podría, mediante: 21.—... D4T—4D, hacer abrir al Blanco la columna de AD.

Después de la jugada: 15.—...T1R, el Blanco conseguiría un poderoso ataque, con :16.—o—o—o —C(3D)5R; 17.—P3A—CxC; 18.—PxC.

16.—P4CR!

El Negro no debe tomar este Peón, porque pierde en el cambio: AxC, combinado con A5A. Parece que el ataque blanco va atravesar el frente en pocas jugadas, pero ahora viene lo que Capablanca ha preparado con el movimiento anterior, el sacrificio del Peón, después de lo cual la ventaja de Alekhine queda reducida a casi nada, de la que únicamente el excelente juego del maestro saca partido.

16.— C(3A)5R

17.—P5C P4TR

18.—AxC(5R) CxA

19.—CxC PxC

20.—DxPR D4T+!

Claro que: D4D sería inútil, puesto que después del cambio de la Dama blanca, se evitaría la entrada de la Torre negra con R2D.

21.—R1A

Si, 21.—R2R, D4C+. Si 21.R1D, la situación del Rey sería peligrosa y el Negro sacaría ventaja de la posición, jugando TR1R, combinado con P4AD.

21.— D4D

22.—DxD PxD

23.—R2C T7A

24.—TR1AD TR1A

Mucho mejor que: 24.—...TxPC, de lo que el Blanco una decisiva superioridad de posición, con: 25.—TR1CD—TxT; 26.—TxT—P3CD; 27.—T1AD.

Este final es la demostración palpable de que en un final de Torre vale más la iniciativa, que una pequeña ventaja de material.

25.—TxT TxT

26.—T1CD R2T

27.—R3C

El Blanco está sacando partido de su mayor número de Peones en el centro.

27.— R3C

28.—P3A P3A

La jugada R4A sería incorrecta porque el Blanco replicaría P4C+.

24.—PxP AxP

30.—P4T! R4A

31.—P5T

El Blanc amenaza: 32.—P6T—PxP; 33.—T1TD—TxP; 34.—TxP—T2C; 35.—T5T—R3R; 36.—A5C, con fuerzas iguales, pero con evidente dominio de la posición por las fuerzas blancas. Si en esta variante, el Negro jugase: 33.—A1D, seguirá: 34.—TxP—A3C; 35.—A8C.

31.— T7R

32.—T1AD

Este sacrificio de Peón, no solamente significa la iniciativa para el Blanco, sino el principio de una profunda combinación en el final.

32.— TxPC

33.—T5A R3R

34.—P4R

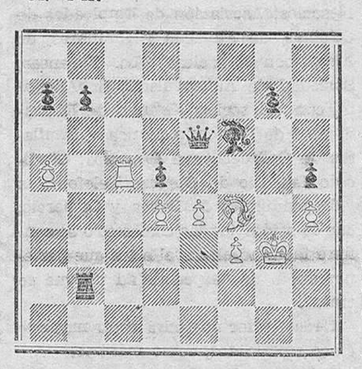

34.— AxP

Parece aquí que el Negro puede hacer tablas y así lo afirman varios críticos, jugando PxP, el argumento es el siguiente: 34.—...PxP; 35.—P5D+—R4A; 36.—P6D+—R3R; 37.—PxP—T6C+; 38.—R2C—T7C+!; 39.—R3T!—T5C; 40.—T8A—TxP; 41.—T8R+—R4A; 42.—TxT—RxT; 43.—A5C—A6A!; 44.—P6T—PxP; 45.—P7D—A4T!; 46.—P8D(D)—AxD; 47.—AxA—R4A; 48.—R3C—P4T, y el Negro hace tablas, puesto que el Rey blanco no se encuentra en el cuadro de los Peones pasados. De hecho, sin embargo, con esta variante Capablanca hubiese sido víctima de la poderosa fuerza de combinación de Alekhine y éste seguramente había calculado que con: 46.—R3C!!, en vez de P8D(D) hubiese ganado el tiempo necesario para llevar su Rey más cerca de los Peones negros pasados.

35.—TxP A6A

Una resistencia más encarnizada hubiese sido posible, tal vez, jugando: 35.—...A7A+, aunque de todas maneras el Blanco tiene clara ventaja después de 35.—R3T—T6A; 37.—T5C+—R2A; 38.—A5C.

36.—TxP P3T

37.—A7A A8R+

38.—R4C T7C+

39.—R3T T7AR

40.—P4A T6A+

41.—R2C T7A+

42.—R1C T7AD

43.—A6C T5A

44.—R2C P3C

TxP sería un error, debido a: 45.—R3A.

45.—T5R+ R2D

46.—P5T

De este modo el Blanco une dos Peones pasados, lo cual significa la victoria, sin largas dificultades.

46.— PxP

47.—R3A P5T

48.—T5T T6A+

49.—R4C T5A

50.—R5A AxP

Pequeñeces como ésta no pueden detener el avance victorioso de los Peones blancos pasados.

51.—T7T+ R3A

52.—AxA T4A+

53.—R6R TxA

54.—P5A T6T

55.—P6A T6AR

56.—P7A P4C

57.—T5T

Este final es un verdadero estudio porque se gana en el menor número de jugadas posible.

57.— P6T

58.—T5A TxT

59.—PxT abandona

Si el Negro juega P7T; 60.—P3A(D)—P8T(D), el Blanco gana con 61.—D8T+.

NOTICIA INTERESANTE

Damos a nuestros lectores las primicias de una noticia que aún no ha publicado ningún periódico español, por lo menos entre los que dedican semanalmente unas columnas al Ajedrez.

El doctor Euwe ha concedido la revancha para el título de Campeón del Mundo. Según las reglas establecidas para disputar el supremo gallardón, el maestro que posee el título debe de ponerlo en litigio —si se le ha retado—, una vez cada dos años.

El doctor Euwe no ha querido hacer uso de este derecho y ha aceptado una nueva lucha con el doctor Alekhine para el mes de julio próximo. El match se jugará en un pueblecito (suponemos que será en un balneario de lujo) cerca de Viena.

Tomamos la noticia de un diario holandés, cuya seriedad informativa está fuera de toda duda.

El Club de Ajedrez de Alicante ha recibido una cariñosa carta del doctor Euwe, contestando al telegrama de felicitación que se le envió, con motivo de su victoria sobre Alekhine.

En vísperas de ser madre...

...la alegría inmensa que toda mujer siente, y su entusiasmo al hacer los preparativos para el nuevo ser, desaparecen si durante el embarazo tiene ardores de estómago, vómitos, etc., por cuya causa come poco y se encuentra cada día más débil. El Elixir Estomacal Sáiz de Carlos alivia con las primeras dosis los vómitos y todas las molestias de la digestión, y por ser medicamento inofensivo siempre y de agradable sabor, se puede tomar con absoluta confianza a la dosis de media cucharada mezclada con agua después de cada comida

ELIXIR ESTOMACAL SAIZ DE CARLOS

VENTA EN FARMACIAS

Doctor Alfonso M. de Santaolalla

Enfermedades de la sangre, de la nutrición (diabetes, reumatismo, gota) e infecciosas. Glándulas de secreción interna

Laboratorio de Análisis Clínicos

San Fernando 46, ALICANTE

Consulta de 11 a 2.

EN EL IDEAL CINEMA HALLARA CALEFACCION Y RENOVACION DE AIRE

DOCTOR

ESPUCH VIDAL

del Hospital Provincial

NARIZ-GARGANTA-OIDOS

Plaza del 14 de Abril, 10. 1º.

Frente a la estátua de Maisonnave

Consulta de 11 a 1 y de 4 a 6

Hotel Alicante

BARCELONA

Ronda Universidad 4. Teléfono 14744

(Antigua Pensión Alicantina)

Director Gerente

VICENTE LLORET

Gran Confort, Agua corriente fría y caliente.—Teléfono en todas las habitaciones.—Comidas saans. Régimen vegetariano si se desea.

A 50 metros de la Plaza de Cataluña

Precios moderados

Se habla francés-On parle français

Gran Hotel Samper

— Comedor de primer orden —

—:- Habitaciones al mar -:—

: -:-: American Bar .'. Café :-:-

— Paseo de los Mártires: —

Viuda de Chápuli

Alquiler de bocoyes vacíos

DR. AGULLO (SANTIAGO)

Especialista del sistema nervioso

DEL HOSPITAL Y MANICOMIO PROVINCIAL POR OPOSICION

Ex-Médico Especialista de varios Sanatorios y Facultades de Suiza, Francia, Alemania y Rusi

Ha trasladado su consulta de la calle de Calatrava, al Paseo de los Mártires 1, (Casa Carbonell), Teléfono 1479

Lunes, Miércoles y Viernes: de 4 a 6; Martes, Jueves y Sábado, de 11 a 1

EL SECRETO DE LA FORTUNA

¿QUIERE GANAR A LA LOTERIA?

LA ASTROLOGIA ofrécele la RIQUEZA. Indique su fecha de nacimiento y recibirá GRATIS "El Secreto de la Fortuna" que le indicará los números para Ganar en Loterías y también "LA LLAVE DE ORO" que le facilitará los medios para tener suerte en todos los Juegos, Vencer en Amores; Triunfar en Negocios y alcanzar Dicha y Fortuna. Remita su dirección y 0.50 Ctms. en sellos. - Prof. PAKCHANG TONG. Gral. MITRE 2241 - ROSARIO (Sta. FE) - (REP. ARGENTINA)

¿SABE USTED QUE LOS FAMOSOS RECEPTORES DE PHILIPS

TODAS LAS ONDAS — TODAS LOS PRECIOS

LA CALEFACCION CENTRAL

IDEAL-CLASSIC

QUE DA VIDA AL HOGAR

Y

TODA CLASE DE

INSTALACIONES ELECTRICAS

Con personal técnico y práctico especializado

Puede adquirirlo a plazos y al contado

EN LA CASA

Antonio Arques Chaques

Sagasta, 53 - ALICANTE - Teléfono, 1535

Oficina de Información del Patronato Nacional de Turismo

Resumen de los servicios informativos prestados por esta Oficina en el año 1935:

Españoles	7181
Alemanes	355
Argentinos	30
Austriacos	43
Belgas	49
Brasileños	2
Cingaleses	1
Columbianos	1
Checoeslovacos	21
Chilenos	6
Cubanos	2
Daneses	1
Estones	2
Filipinos	4
Finlandeses	6
Franceses	989
Holandeses	57
Húngaros	4
Ingleses	471
Italianos	40
Marroquíes	10
Mejicanos	6
Norteamericanos	154
Noruegos	13
Panameños	2
Peruanos	7
Polacos	19
Portugueses	18
Rumanos	13
Rusos	4
Suecos	15
Suizos	66
Tunecinos	5
Yugoeslavos	8
Total	9605
Por teléfono	364
Por escrito	227
Total general	10196

EL IDEAL CINEMA ES EL MAS ELEGANTE

DOCTOR

Juan M. Santaolalla

Enfermedades del corazón y Pulmones

Del Hospital Provincial y de la Beneficencia Municipal

Consulta todos los días, excepto lo domingos, de diez a una

GARCIA HERNANDEZ 46

SALON ESPAÑA

Avenida A. el Sabio

HOY

Busco un millonario

Y

Mas allá de la victoria

Para las señoras

El barato de las pieles, pieles de 50 colores a 0'90 céntimos. Pieles fantasía, alta novedad. Se curten, tintan y se confeccionan pieles. Abriguitos de piel blanca desde 35 pesetas. No equivocarse el piso de las pieles, San Vicente 32, primero.

Las mejores producciones las verá usted en el IDEAL CINEMA

Central

Avd. Méndez Núñez

Sesión desde las 5 y media

HOY

Recstreuo de la bellisima producción sentimental en esaañol

Sinfonías del corazon

por Claudette Golbert

NOTICIARIO FOX (estreno gran actualidad)

CALEFACCION CENTRAL

Teatro Principal

Plaza de Chapi

A las 6 de la tarde

Ultima proyección del soberbio film en español

El Conde de Montecristo

por Robert Donat y Elissa Landi

Un complemento

Calefacción Central

MONUMENTAL

Avd. Alfonso el Sabio

Sesión desde las 5 tarde

HOY

2 Peliculas 2

La interesante producción dramática

Sombras del presidio

La preciosa pelicula hablada en español

Noches de Montecarlo

por Mary Brian

Butaca 0'40

IDEAL

Avda. Zorrilla

El local más cómodo y elegante de Alicante

PARA HOY

LA HIJA DE JUAN SIMON

«Angelillo», Pilar Muñoz y Carmen Amaya

¡La Porra! López Torregrosa 1

Demostrará usted su buen gusto comprando en esta casa.

No lo olviden, López Torregrosa, 1

Novedades y baratura.

CASA LA PORRA

Próximas Oposiciones a Taquimecanógrafos del Ecmo. Ayuntamiento de Madrid

SUELDO ANUAL DE 4.000 PESETAS Y CUATRIENIOS DE 500

No se exige título y se admiten opositores de ambos sexos de 16 a 35 años.

La preparación a cargo de don Nicolás Furió profesor mercantil y don Rafael Herrero, ambos oficiales por oposición del Excmo. Ayuntamiento de Alicante, dará comienzo en la ESCUELA MODELO, Calderón 24, CORRESPONSALIA de la ACADEMIA MURO de Madrid, el próximo 2 de Enero.

Hotel Palace

BAR-GRILL

SERVICIO A LA CARTA

Entrada por el Hotel y Calle Graivna

Abierto hasta las 2 de la madrugada

Lea usted esto, pues es de mucho interés

Si quiere calzarse V. y su familia con inmejorables zapatos y por poco dinero, visite la sección de CALZADOS que presenta la CASA HUESCA, Sagasta 16 y Castaños 3.

Tiene los mayores surtidos en calzados SRONG QUE SON LOS INRROMPIBLES también los zapatos sandalias SIN-FIN que son las más económicas y de más duración y los ya afamados zapatos para chicarro desde el 15 al 27 en charol blanco negro y colores de la marca MARTE que no hay quien le iguale en precios y calidad.

Para CABALLERO tiene la sección de 18 pesetas el par, que son de mucho gusto y de gran curación.

Todo esto lo podrá comprobar Visitando la CASA HUESCA y sin ningún compromiso se los enseñará.

ESTA CASA NO TIENE SUCURSALES

Antes de comprar su automóvil, vea todos los modelos

«ADLER»

que se hallan expuestos en

AGUSTIN MORA.--Alicante

Escuela de Preparación Militar

FUERA DE FILAS

Director, don Enrique Robles Tegeo

Teniente Coronel de Infantería Retirado

Los mozos del reemplazo de 1936, pueden hacerse de cuota desde el día 1.º de Enero hasta el 31 de julio. Pasada esta fecha prohibe la Ley acogerse a estos beneficios.

Todos servirán seis meses en un solo periodo desde el 1.º de enero al 30 de junio, o desde el 1.º de julio al 31 de diciembre.

Los de cuota que deseen ser Oficiales de complemento podrán obtener el empleo de Alferez al terminar su servicio, devolviéndoles el importe de la cuota. Para aspirar a oficial deberán poseer el título de Bachiller o tener cursada la mitad de una carrera.

No podrán ser de cuota los que no sepan leer y escribir.

Los que no sean de cuota podrán reducir su servicio cuatro meses.

Esta Escuela de Alicante tiene filiales en Orihuela, Elche, Elda y Casas de Prado (Pinoso).

Información y gestiones en las oficinas, por el director de las mismas.

Sagasta, 68.-ALICANTE Tel. 2383

FAÇADIN

Insuperable pintura al agua especial para exteriores Resiste la lluvia, el sol, el frio. Con el «FACADIN» puede pintarse sobre cal, piedra, cemento, estuco mortero, ladrillo, modera molde etc.

Pedir carta colores, folletos, detalles y precios en las droguerias de

Desiderio Reig. ALICANTE

Visite usted las Oficinas de GAS ALICANTE y pida presupuestos de instalaciones

Ministerio de Educación, Cultura y Deporte