Año LII - Núm. 2.062 Barcelona, 25 de septiembre de 1978 48 páginas: 25 pesetas

HOJA DEL LUNES

DEPOSITO LEGAL: B. 9.703 - 1958

EDITADA POR LA ASOCIACION DE LA PRENSA
Director: José Aliaga Cebrián

Redacción y Administración: Rambla de Cataluña, 10
Teléfono: 317 19 20* Talleres "T.I.S.A." Tallers, 64

A la medida que precise
ALFOMBRAS PRESAS
le confeccionará su alfombra
El más extraordinario surtido
MOQUETAS Y ALFOMBRAS
que pueda desear. Los precios son de ayer
PRESAS
PURA LANA VIRGEN
Cucurulla, 9
Navas de Tolosa, , 334-336
y AMAT, Avenida Pau Casals, 8

Barcelona celebra sus Fiestas de la Merced

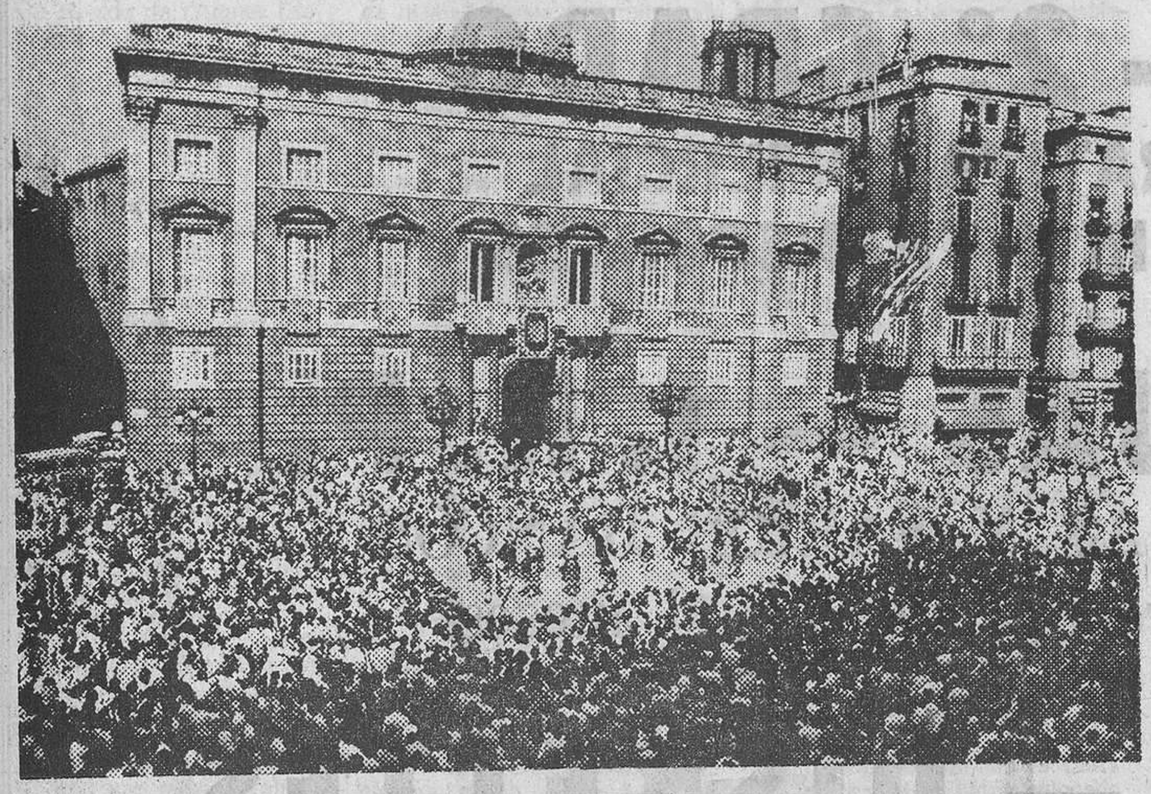

Con una gran brillantez se desarrollaron ayer, día de la Mercè, los actos evocativos de la Patrona de la ciudad. El tercero de los días de festejos se inició con una misa solemne concelebrada por el cardenal arzobispo Jubany, a la que asistieron el capitán general, el president Tarradellas, el gobernador civil y la Corporación Municipal en pleno.

Durante el resto del día y de una forma descentralizada se desarrollaron numerosos actos en todos los barrios marineros de Barcelona, entre los que cabe destacar la representación del «Auca del senyor Esteve» de Santiago Rusiñol. En la foto de Soteras, un momento de los actos folklóricos desarrollados en la plaza de Sant Jaume por las diferentes Casas Regionales de nuestra ciudad.

(Información en página 3)

Felipe González, en Belgrado

«Que cada cual asuma su papel y ofrezca al pueblo su alternativa»

Belgrado. (Efe.) — El PSOE está preparado para asumir el poder en España, a un plazo inmediato si fuera necesario», declaró Felipe González a «Efe» a su llegada a Belgrado.

En entrevista a la agencia oficial de prensa yugoslava, que ayer recogían los diarios de Belgrado en primera página, Felipe González calificó la actual etapa política española de «frágil, provisional y explosiva», y hacía votos por una nueva fase «de confianza en la democracia, donde se clarifiquen posturas».

«Que la izquierda presente su alternativa, la derecha diga lo que quiere, los sindicatos cumplan con su tarea y el Gobierno gobierne», así definió el secretario general del Partido Socialista Obrero Español a la agencia yugoslava lo que sería para él la situación idónea española.

Felipe González negó la viabilidad de un nuevo pacto político, que sería, según sus propias palabras, «inyectarle apoyo por otros tres años al Gobierno actual, y el PSOE no está por una mezcla de cometidos».

«Es preciso —prosiguió Felipe González— que cada cual asuma su papel y ofrezca al pueblo su alternativa.»

Felipe González, que permanecerá en Belgrado durante dos días, manifestó a su llegada que «el PSOE luchará por una política española no alineada internacionalmente», y fue justamente aquí donde fijó el punto más importante de los contactos entre los dos países.

A partir de una política de neutralismo, activo y comprometido en la solución de los problemas internacionales, «intentaremos— dijo Felipe González a los informadores—, dentro de lo posible, incluirnos en las acciones de los no alineados».

Nicaragua

Somoza domina la rebelión sandinista

Asesinatos masivos, ciudades enteras arrasadas y la economía en bancarrota

Información en página 15

La línea dura árabe quiere anular a Sadat

La cumbre de Damasco rompe relaciones con Egipto

Inform. en pág. 17

Londres: Más policías que manifestantes

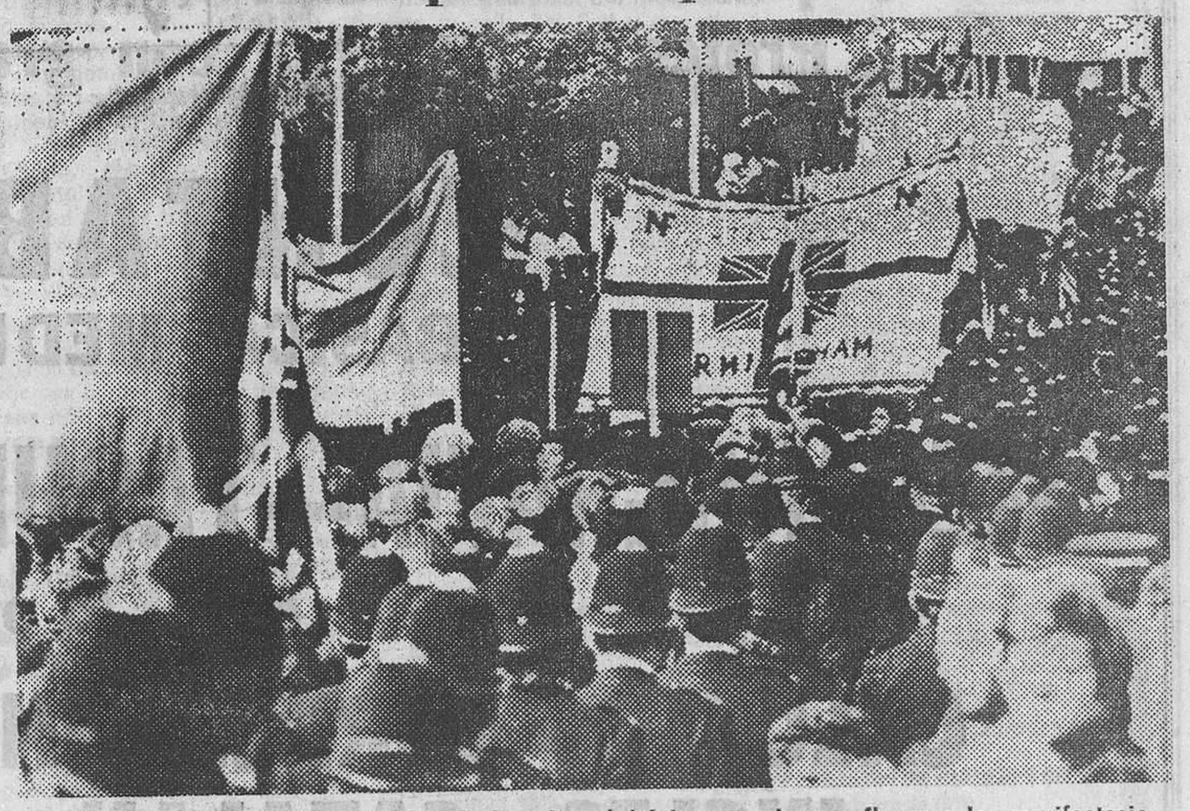

Londres. — Siguiendo la costumbre de la policía británica que siempre flanquea las manifestaciones autorizadas, para protegerlas y garantizar así este derecho ciudadano, un gran contingente de «bobbies» acompañó una marcha anticomunista organizada por el «National Front» y que discurrió ayer domingo por el centro de Londres. Los policías superaron en número a los manifestantes, con lo que se consiguió que la fiesta terminara en paz. (Foto Europa Press.)

Segundo encierro de San Fermín chiquito

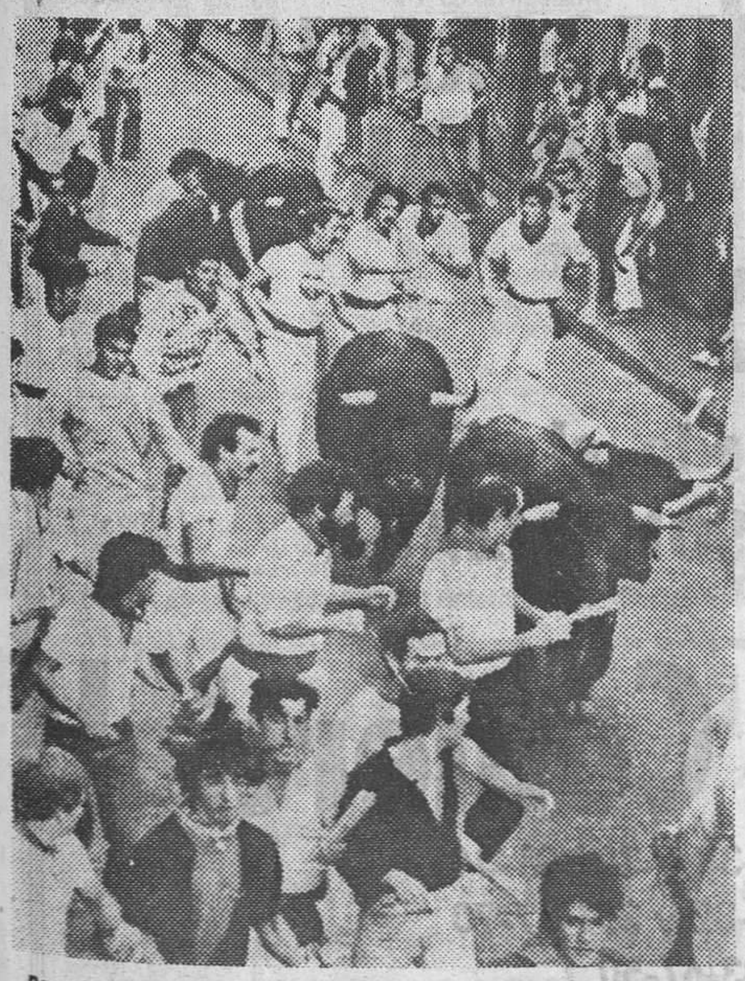

Pamplona. — Un momento del segundo encierro del San Fermín chiquito, celebrado con más afluencia de público que el del primer dia, por ser domingo. En la foto de Efe, toros y mozos por el final de la Estafeta.

DEPORTES

3-1: Clara derrota del Barça en Madrid

EL ESPAÑOL, ACOMPAÑADO DEL ATHLETIC BILBAO Y LAS PALMAS, A UN PUNTO DEL LIDER

HIGUERAS GANO EN BORNEMOUTH

Escalas vencedor absoluto de la Travesía al Puerto

Ministerio de Educación, Cultura y Deporte

GRATIS

FORMACION PROFESIONAL ADMINISTRATIVA

1.er GRADO — 2.º GRADO

RAMAS: ADMINISTRATIVA-COMERCIAL
COMERCIO EXTERIOR Y TRANSPORTES

BANCOS — CAJAS — I. N. P.

OPOSICIONES EN 2 CAJAS Y VARIOS BANCOS
Aprobados en tiempo récord de 3 a 6 meses

PERFORACION — DISKETTES

CON MAQUINAS I.B.M. y UNIVAC
Profesión moderna con grandes salidas profesionales

CONTABILIDAD

BASICA - MEDIA - SUPERIOR

MECANOGRAFIA—TAQUIGRAFIA—ESTENOTIPIA

en 1, 2 o 3 meses

CALCULO—CORRESPONDENCIA—ORTOGRAFIA
INGLES—CATALAN—CULTURA GENERAL

SECRETARIADO

Horarios flexibles y cómodos durante todo el día
ENSEÑANZA INDIVIDUALIZADA Y PERSONALIZADA

Academias C. Catalán Comercial

EN BARCELONA: Rambla Cataluña, 3 -- Tels. 302-22-38 y 302-21-34
P.º Fabra y Puig, 236 -- Tels. 251-93-82 y 351-17-90
EN HOSPITALET: Castellvell, 10 (La Florida) -- Tel. 333-67-50
EN SANTA COLOMA: Marina, 5 (esquina 27 Enero) -- Tel. 386-29-42

Ministerio de Educación, Cultura y Deporte

En medio de gran animación ciudadana

Barcelona celebró la «Festa de la Mercè»

El cardenal Jubany presidió ayer una misa concelebrada, a la que asistieron las primeras autoridades

Ayer en la basílica dedicada a la Mare de Déu de la Mercé, Patrona de la ciudad, tuvo lugar una solemne misa concelebrada por el cardenal-arzobispo de Barcelona, Narcís Jubany, el párroco de la basílica, canónigos y demás prelados. Presidieron al santo oficio, el capitán general, Antonio Ibáñez Freire; el president Tarradellas y el gobernador civil, José María Belloch. A un lado del altar, el de la epístola, se situó el alcalde de Barcelona, señor Socías Humbert, con todos los miembros de la Corporación Municipal y en el del evangelio se sentaron diversos miembros de la Real Orden del Santo Sepulcro de Jerusalén, entre los que se encontraba el conde de Godó.

Entre el público se encontraban también numerosas personalidades civiles y militares, así como el alcalde de l'Alguer (Italia), Andrea Friulo.

En la primera parte de la alocución, pronunciada en catalán, el arzobispo glosó una poesía que Jacint Verdaguer dedicó al entonces obispo de Barcelona, monseñor Jaume Català i Albosa, con motivo de la coronación de la Virgen de la Mercè, lo que aconteció en 1888

Después de referirse a la crisis de la fe en el presente, el cardenal hizo referencia a la muerte de Pablo VI y a la elección de Juan Pablo I y dijo que el pontificado romano constituye uno de los ejes más importantes de la vida de la Iglesia. **«El hecho de que el Papa sea el fundamento visible y perpetuo de la unidad eclesial, tanto para los obispos como para todos los miembros del pueblo de Dios, ya lo dice todo. Donde está Pedro allí está la Iglesia».**

A partir de esta afirmación, el cardenal Jubany se refirió, en primer lugar, al Papa como testigo del Evangelio y de la fe de la Iglesia, pues en un mundo cada vez más unido y en una Iglesia cada vez más pluralista **«es necesario y urgente como nunca que exista un centro de unidad y de comunión entre los creyentes. Si seguimos sus huellas y su magisterio —dijo—, podemos estar seguros de nuestra fidelidad a Jesucristo».**

Un pontificado evangelizador

Pero los hechos transcurridos, dijo ya en castellano el cardenal, nos han demostrado que la luz de la fe es también deseada por toda la humanidad. Existe la necesidad viva, más o menos consciente, en los hombres de hoy —aun viviendo muchos de ellos en un ateísmo teórico o práctico— de oír una voz clara, que les hable de los altos valores del espíritu. El materialismo no es ni será nunca una respuesta satisfactoria a todas las aspiraciones de los hombres en su vida concreta, persona lo social. El ministerio del Papa, en este sentido, traspasa los umbrales del catolicismo; se dirige al mundo entero. Habla el lenguaje que, por ser humano y divino a la vez, llega a la conciencia de todos. Como ha sido escrito con razón, el Papa lleva sobre sus hombros «el peso del mundo».

Más adelante el doctor Jubany dijo que el papado se encuentra ante una nueva etapa de su historia. **«La ausencia de la tiara pontificia en las sienes de Juan Pablo I es todo un símbolo. La misión y el ministerio del sucesor de Pedro son esencialmente religiosas. El temporalismo del papado, soberano de los estados pontificios, responde a los condicionamientos sociológicos de unas épocas ya superadas. Hoy —prosiguió—, el pontificado romano, por el camino preparado y seguido por Juan XXIII y Pablo VI, recupera con toda plenitud su finalidad esencialmente evangelizadora y misionera, en su misión de garantizar la unidad (...) Ahí está precisamente la gran misión del pontificado romano: ser sostén de la unidad de la fe de los creyentes en Jesucristo. Ante todo ello lo terreno, lo humano, lo caduco, pierde importancia; porque es asumindo por la fe de la Iglesia, que todo lo sublima, todo lo transforma. Así el pontificado es grande en su pequeñez; es muerte en su debilidad. Estamos ante el misterio de la Iglesia.»**

«No puede negarse —dijo—, que hoy una corriente intensa de corresponsabilidad recorre todos los tejidos del Cuerpo de Cristo Como consecuencia de ello, el Papa Juan Pablo sentirá como nunca, la necesidad de realizar al máximo el gran principio teológico de la colegialidad episcopal, sin menoscabo del primado que le compete según definió el Concilio Vaticano I. Sencillamente, porque preside en la caridad una Iglesia fundada por Jesucrito sobre los apóstoles. Y sentirá también la urgencia de contar con la acción de todos los fieles —sacerdotes, religiosos y seglares— que, movidos por el Espíritu, se esfuerzan en trabajar responsablemente para la extensión del Reino de Dios en la tierra»

Poco antes de finalizar la misa, el alcalde de l'Alguer, acompañado por miembros de los coros de esta ciudad depositó un ramo de flores ante el altar. Seguidamente representantes de las casas regionales de Barcelona, ataviadas con trajes típicos realizaron también una ofrenda floral ante el altar.

En la bendición final, el cardenal Jubany rogó a la patrona de Barcelona que orientase en su actuación a todos los catalanes, y especialmente a las autoridades, para poder lograr el bien común y el orden cívico **«sobre todo para construir la gran ciudad de la gran paz ciudadana».**

Finalizada la misa, el president Tarradellas, acompañado de su esposa y demás autoridades civiles y militares, fueron a besar la imagen de Nuestra Señora de la Merced y salieron al exterior, donde se acumulaban numerosas personas que no habían podido entrar en la basílica. Curiosamente, en la plaza de la Merced se había colocado una pancarta dirigida al alcalde que rezaba: «Socías: hay que salvar estas casas», refiriéndose a una manzana que se encuentra afectada de expropiación por el Plan Comarcal.

Folklore en la plaza de Sant Jaume

Seguidamente, el president Tarradellas y el alcalde de Barcelona se dirigieron a la plaza de Sant Jaume para asistir a una demostración folklórica organizada por las casas regionales de nuestra ciudad. Al llegar a la misma, momentos antes de iniciarse la actuación del centro asturiano, fueron saludados calurosamente por el numeroso público que llenaba la plaza. Idénticas muestras de afecto tuvieron lugar cuando ambas autoridades se asomaron al balcón de la Casa Gran, desde donde presenciaron el espectáculo.

El president Tarradellas y el alcalde de la ciudad, Socías Humbert, saludaron al numeroso público congregado en la plaza de Sant Jaume para presenciar el espectáculo folklórico. — (Foto Soteras.)

Posteriormente el president de la Generalitat ofreció una recepción a los miembros de las casas regionales en el Saló de Cent del Ayuntamiento con la presencia especial del alcalde de la ciudad hermana de l'Alguer. Tras la actuación de los coros de dicha ciudad, el presidente de las casas regionales de Barcelona pronunció unas palabras de adhesión a los actos de la Fiesta Mayor, a las que respondió el señor Socías Humbert señalando que la gran virtud del trabajo aunaba a todos los barceloneses, de nacimiento o adopción, y a todos los catalanes, ejemplarmente representados en esta ocasión por el president de la Generalitat.

El president Tarradellas, por último, expresó su reconocimiento a la fidelidad de nuestra ciudad a sus tradiciones y finalizó su saludo a los presentes con un fuerte «Visca Catalunya» y «Visca Espanya».

Otros actos

Por otra parte, continuó la participación masiva de barceloneses en los numerosos actos programados para el día de ayer. A las once de la mañana de ayer tuvo lugar la presentación del espectáculo «Aventures i desventures d'un pam de sorra poblats de pirates, cabareters i botiquers», a cargo de las compañías Roba Estesa, Ziasos y l'Envelat, en la Rambla del Poble Nou. A la misma hora se iniciaba un «maratón» popular organizado por la agrupación Joventut Esportiva de Catalunya en la plaza de España y que finalizó en la Puerta de la Paz, hacia las dos de la tarde.

El Poble Sec también fue centro de diversión popular con un concierto aperitivo ante la sede del antiguo local del Movimiento de la calle Bal Blai y que ahora es reivindicado por los vecinos del barrio como local para los ancianos y las entidades del barrio.

Por la tarde la animación estuvo en el muelle Bosch i Alsina «de la Fusta», donde las orquestas Tropical Pop, Piel de Toro, Raúl del Castillo y Niza amenizaron un baile que se prolongó hasta la medianoche.

A las nueve y media de la noche tuvo lugar uno de los más simpáticos actos de la Fiesta Mayor con la representación de la obra teatral de Santiago Rusinyol «L'auca del senyor Esteve», a cargo de la compañía de teatro de l'Envalat, en el paseo del Born.

Los antiguos locales de la Maquinista Terrestre y Marítima de la Barceloneta fueron escenario de la representación de la obra «Cabaret Garfi d'Or» seguida de un multitudinario baile con la orquesta Tribu.

Los actos finalizaron con un gran castillo de fuegos artificiales lanzado desde las aguas del puerto, frente al muelle de Bosch i Alsina, a la una de la madrugada.

Se perfila el próximo «Diari de Catalunya»

El economista Jordi Petit Fontseré, —miembro de la Comisión Mixta Generalitat-Diputaciones— se ha incorporado al Consejo de Administración de «Ediciones de Catalunya, S. A.», empresa editora del que ha de ser «Diari de Catalunya».

A principios del pasado mes de agosto se constituyó en la Notaría de Ignacio Zabala la sociedad «Ediciones de Catalunya», cuyo Consejo de Administración quedó compuesto por Josep Andreu i Abelló, como presidente; Francesc de Carreras, como secretario y Agustí de Semir, Jacint Humet, Jerónimo Ortolá, Jaume Camps, Tristán La Rosa, Santiago Vilanova, Enric Bastardas y Enric Sopena como vocales. Estos tres últimos figuran en representación de un grupo de antiguos redactores de «Diario de Barcelona».

«Diari de Catalunya», primer periódico en España que consolidará una fórmula como la de «sociedad de redactores» —efectuada mediante una cooperativa, cuyos trámites legales han comenzado ya— puede aparecer a principios del próximo año. En breve el Consejo de Administración será ampliado hasta su configuración definitiva, quedará completada la Junta de Fundadores, se promoverá un Consejo Asesor y serán designados el director y el gerente.

ARTE-JOYAS
Sanz hijos
JOYEROS
fundada 1880
ALIANZAS BRILLANTES, ESMERALDAS, ZAFIROS, RUBIES, PERLAS.
JOYAS DE OCASION
ALTA CALIDAD
AV. JOSE ANTONIO, 636
(junto pº de gracia)
COMPRAMOS JOYAS A PARTICULARES

emi — escola quadres
CURSOS AÑO ACADEMICO 78-79

M.I. INDUSTRIAL BASICO
Problemática Humana y Dirección de Personal
Tiempos y Métodos
Legislación Social
Planificación y control
Criterios sociales y económicos
Control de calidad
Técnicas de expresión
Organización de empresas
Sistemas de remuneración
Costes de producción
Seguridad y socorrismo
250 horas
Orientado a la capacitación directiva del mando intermedio de taller

M.I. CONSTRUCCION
Problemática Humana y Dirección de Personal
Organización de empresas
Técnicas de expresión
Entrenamiento de personal
Seguridad y Prevención
Costes Industriales
Proyetos
Planificación y Control de la Obra
Control de Calidad
Mantenimiento
Control de instalaciones
250 horas
Orientado a la capacitación directiva del Jefe de Grupo, Jefe de Obra, Supervisor de Trabajo.

Inicio a partir del 16/10/78
Las plazas son limitadas por utilizarse técnicas activas y participativas en pequeños grupos.
EMI es centro experimental del Ministerio de Educación y Ciencia para la formación de Mandos Intermedios y colaborador del Ministerio de Trabajo.
Los interesados pueden dirigirse de lunes a viernes a:
• Torrente de las Flors, 68 de 9 a 13 y 16 a 21 h. Tel. 219 54 54 Barcelona-24
• Valencia, 684 Barcelona-27 de 16 a 21 h. Tel. 340 91 04-340 92 08
• Rambla Clavé, 49 de 18 a 21 horas Cornellá de Llobregat

OFASEM — CENTRO DE ESTUDIOS SUPERIORES EMPRESARIALES
AUTORIZADO POR EL MINISTERIO DE EDUCACION Y CIENCIA
Dedicados a la formación empresarial desde 1957
Balmes, 226, pral. BARCELONA-6 Tels. *217 85 08 - 228 34 12 - 228 28 33
APERTURA DE NUEVOS CURSOS
• EL DEPARTAMENTO DE PERSONAL Y LAS LEYES DE TRABAJO Y SEGURIDAD SOCIAL - INICIACION: 21 y 24 de Octubre de 1978
• TECNICAS DE EXPRESION ORAL Y ESCRITA - INICIACION: 21 y 24 de Octubre de 1978
• DIRECCION COMERCIAL - INICIACION: 25 de Octubre de 1978
• RELACIONES PUBLICAS - INICIACION: 25 de Octubre de 1978
• GESTION DE ALMACENES, STOCKS Y APROVISIONAMIENTOS - INICIACION: 25 de Octubre de 1978
• PLANIFICACION Y CONTROL DE LA PRODUCCION - INICIACION: 25 de Octubre de 1978
• CONTABILIDAD ANALITICA Y ANALISIS DE COSTES - INICIACION: 25 de Octubre y 4 de Noviembre de 1978
• MARKETING - INICIACION: 26 de Octubre de 1978
• LA FORMACION DE IMPORTADORES Y EXPORTADORES - INICIACION: 26 de Octubre de 1978
• ORGANIZACION Y CONTROL CONTABLE - INICIACION: 26 de Octubre de 1978
• PRACTICA TRIBUTARIA EN LA EMPRESA - INICIACION: 26 de Octubre de 1978
• PSICOLOGIA DE LAS VENTAS Y FORMACION DE VENDEDORES - INICIACION: 26 y 28 de Octubre de 1978
• NUEVAS TECNICAS DE MEJORA DE METODOS Y ESTUDIO DE TIEMPOS - INICIACION: 27 y 28 de Octubre de 1978
• PERFECCIONAMIENTO DE MANDOS INTERMEDIOS - INICIACION: 28 de Octubre de 1978
• CONTROL DE CALIDAD - INICIACION: 28 de Octubre de 1978
• ANALISIS DE BALANCES - INICIACION: 28 de Octubre de 1978
• PROGRAMACION IBM - INICIACION: 28, 30 y 31 de Octubre de 1978
• PROMOCION BANCARIA - INICIACION: 30 de Octubre de 1978
• CONTABILIDAD SUPERIOR Y DE SOCIEDADES - INICIACION: 30 de Octubre de 1978
• CONTROL DE GESTION DE EMPRESAS - INICIACION: 31 de Octubre de 1978
• CONTABILIDAD ACELERADA - INICIACION: 31 de Octubre y 4 de Noviembre de 1978
• LA TRANSFORMACION EN SOCIEDAD DEL EMPRESARIO INDIVIDUAL - INICIACION: 6 de Noviembre de 1978
Envíenos este boleto y recibirá información completa sobre el curso o cursos que desee:
NOMBRE: .....
DIRECCION: .....
CURSO: .....

FUENTE MAGICA
SIN INSTALACION DE AGUA

PUJOS, 108 COLL-BLANCH TEL. 249 65 29
HOSPITALET - BARCELONA

NO SE ESTABLEZCA
sin antes pedir presupuesto para la instalación de su local, tienda o bar a YALEC.
Teléf. 254 38 60. Crédito 24 meses.
Visite nuestra gran exposición en:
AVDA. DE ROMA, 115, junto Urgel.

ESCOLES MOGLI
Plató, 18-20 ★ Muntaner, 400 ★ Casp, 23 ★ Via Laietana, 83
Per ampliació i trasllat a les NOVES
INSTAL.LRCIONS a Pedralbes
Oberta matrícula cursos 78-79 i 79-80
INSTAL.LACIO - EGB i BUP
Informació: Tels. prov.: 318-31-42, 318-12-41, 211-83-43 i 212-36-92

Ministerio de Educación, Cultura y Deporte

ACADEMIA RIPOLLES

Centenares de alumnos colocados en

BANCOS
CAJAS DE AHORROS
MINISTERIOS
EMPRESAS PRIVADAS

los cuales cursaron sus estudios en nuestro Centro

ACADEMIA RIPOLLES

Le ofrece CURSOS INTENSIVOS PERMANENTES PARA acudir a las numerosas y continuas convocatorias de

BANCA PRIVADA, OFICIAL Y CAJAS DE AHORRO

Ahora tiene la oportunidad de aprovechar, a la vez las ventajas de la

FORMACION PROFESIONAL - SECRETARIADO - ADMINISTRATIVOS

TITULO del Ministerio de Educación y Ciencia

Obtenga el Título de F.P.A. en un Centro HOMOLOGADO y

SUBVENCIONADO POR EL ESTADO EN EL QUE EL ALUMNO SOLO DEBERA ABONAR 375 PESETAS MENSUALES

ACADEMIA RIPOLLES

Legalmente autorizada para impartir las enseñanzas de F.P.A. de 1.º y 2.º Grado

MINISTERIOS
Desde los 18 años. Cursos adecuados para todas las convocatorias

PERFORISTAS
Con prácticas en I.B.M.

También pueden estudiar una o varias de las asignaturas siguientes:

CONTABILIDAD - CALCULO - LEGISLACION MERCANTIL - MECANOGRAFIA - TAQUIGRAFIA - ESTENOTIPIA - IDIOMAS

DURANTE SUS ESTUDIOS PUEDE UD. COLOCARSE. CONTINUAMENTE RECIBIMOS DEMANDAS DE PERSONAL BIEN PREPARADO PARA OCUPAR EXCELENTES PUESTOS DE TRABAJO EN IMPORTANTES EMPRESAS

Horarios acomodables con otras actividades: de 9 a 2 tarde y de 3 a 10 noche

SOLICITENOS INFORMACION DETALLADA EN NUESTRAS DISTINTAS PREPARACIONES

ACADEMIA RIPOLLES

Rambla de Cataluña, 17, pral. (chaflán Avda. José Antonio). Tels. 318-73-94, 317-10-79 y 245-13-02

Ministerio de Educación, Cultura y Deporte

AMADEU CUITÓ, del Partit Socialista Democràtic:

«Queremos articular en Catalunya una mayoría de progreso y de gobierno»

«No somos marxistas porque no aceptamos una que consideramos arcaica»

Recientemente se ha constituido el Partit Socialista Democràtic (PSD), como resultado de la unión del grupo de escindidos del PSC-Reagrupament, por oponerse al pacto con el PSOE y que encabeza Pere Baltá, «Reforma Social Catalana», que dirige Manuel Almodóvar y la «Agrupació Socialista Josep Pallach», cuyos principales dirigentes son Josep Buiria, Teresa Juvé de Pallach y Amadeu Cuitó.

Precisamente con Amadeu Cuitó, considerado como uno de los principales impulsores del PSD es con quien hemos dialogado para que nos informe y nos comente de manera directa, a qué se debe la creación de dicho partido en este momento.

El señor Cuitó, de 42 años, licenciado en Derecho y Ciencias Económicas, por la Universidad de París, es quizá el hombre que tuvo una mayor vinculación política con el líder histórico del socialismo democrático catalán, Josep Pallach. Miembro de la dirección del Partit Socialista de Catalunya (Reagrupament), dimitió de sus cargos por discrepancias con la línea de actuación política del partido, poco después de la muerte de Pallach.

Grupo de socialdemócratas

Cuando le comento que parece que los miembros del Partit Socialista de Catalunya no han acogido bien la creación de este Partit Socialista Democràtic, me dice: **«El derecho de asociación política es uno de los derechos fundamentales de la persona humana, por cuyo respeto en nuestro país he combatido durante muchos años junto con muchos amigos que hoy militan en el PSC. Hemos creado el Partit Socialista Democràtic porque un grupo de socialdemócratas que militábamos con Josep Pallach no nos sentimos representados por el actual espectro político catalán. Creemos pues que a la hora de participar políticamente tenemos que hacerlo en una organización política que, por modesta que sea en un primer momento, esté de acuerdo con nuestra ideología: es decir, que profese un socialismo democrático similar al de otros países europeos y tome sus decisiones en Catalunya».**

—¿Es que no están de acuerdo con ninguno de los muchos partidos actualmente existentes en Cataluña?

—Mire, nosotros creemos que entre un socialismo marxista y unos partidos centristas no muy definidos ideológicamente, hay un espacio para un partido socialista democrático que tome sus decisiones en Catalunya. Por otra parte, sin perjuicio de nuestras excelentes relaciones con Esquerra Republicana de Catalunya, no hemos querido entrar en dicho partido por dos motivos: primero, no queremos abandonar nuestra especificidad socialista democrática; segundo, aún compartiendo el republicanismo histórico y doctrinal de la Esquerra, creemos que los problemas principales de España en este momento son la consolidación de la democracia en el Estado, el robustecimiento responsable de la Generalitat en Cataluña y la superación de la crisis económica. Y constatamos que, contrariamente a lo sucedido en otras épocas históricas, la Monarquía está jugando un papel muy positivo en el tratamiento civilizado y responsable de estos tres temas.

«No pretendemos disputar nada»

—¿Cuál es su actitud respecto al PSC?

—Mire, nosotros deseamos tener con el PSC las relaciones cordiales y amistosas que deben existir entre dos partidos democráticos y de izquierdas. El PSD no pretende disputar nada al PSC, sino que simplemente es diferente.

—¿Diferente porque ellos se integran en los planteamientos marxistas y ustedes los rechazan?

—Efectivamente, nosotros, aunque respetamos la figura intelectual de Carlos Marx, una de las más sugestivas de los dos últimos siglos, no somos marxistas. No profesamos un socialismo autogestionario para mañana o pasado mañana, sino que ponemos nuestro objetivo en la extensión prudente y responsable de la democracia política al campo económico. Nosotros no creemos en la lucha de clases como el motor de la historia, sino que creemos en que los intereses muchas veces antagónicos de los grupos sociales deben resolverse por medio de la discusión y del acuerdo, de la convergencia de clases.

El marxismo y la realidad sociológica

—¿Consideran que la teoría marxista ya no resulta válida en nuestro momento sociológico, y que ha quedado desfasada y superada?

—Pensamos que si el marxismo fue un instrumento para comprender la realidad sociológica en una determinada época, hoy ya no, e incluso y desgraciadamente para los marxistas, a veces es un impedimento. Y entonces, nosotros no queremos definirnos en función de una teoría que consideramos arcaica.

—¿Entonces están ustedes de acuerdo con la economía de mercado?

—Como la inmensa mayoría del socialismo europeo —quizá todos los partidos socialistas europeos, con la excepción del francés y portugués— creemos que la economía de mercado es insustituible. El papel de los socialistas es luchar para hacer compatible la economía de mercado con la justicia social, la redistribución de la riqueza y la instauración de la democracia económica. Eso es lo que quiere el SPD alemán de Willy Brandt, el Labour Party británico, el partido socialdemócrata sueco y el nuevo líder del socialismo italiano Bettino Craxi. Finalmente creemos que la economía de mercado es la más eficaz y, por otra parte, sabemos que su desaparición brusca conduce siempre a la dictadura y a los regímenes totalitarios. ¿Conoce usted algún país democrático en el que no esté vigente la economía de mercado? Se trata de poner la economía al servicio de las necesidades del hombre y esto se está haciendo en muchos países, sin ruptura con los mecanismos del mercado.

Mayoría progresiva

—¿Qué les separa, entonces, de Convergència Democràtica?

—No hablemos de lo que nos separa de otros. Hablemos de qué somos y qué queremos. Somos socialistas democráticos que creemos que es precisa la conjunción de diferentes familias políticas para poner en marcha un programa de gobierno de progreso para Catalunya centrado en robustecer responsablemente la Generalitat, como le he dicho antes; contribuir a la consolidación de la democracia en el Estado español y luchar contra la crisis económica renovando los Pactos de la Moncloa que han conseguido, pese a su coste social negativo, reducir fuertemente la inflación y el desequilibrio de la balanza de pagos. Para aplicar este programa es preciso construir una mayoría progresiva y capaz de ejercer responsablemente el gobierno.

—¿Y quién debería ser excluido de esa mayoría?

—Mire, usted, nosotros queremos discutir desde nuestra posición de izquierda —y por lo tanto muy vinculados a Esquerra Republicana de Catalunya— de la creación del pacto o federación que hiciera viable esa mayoría. Queremos discutir y negociar desde nuestra posición, no queremos excluir a nadie sino todo lo contrario. Creemos por ejemplo, que sería interesante la participación del PSC en esa mayoría si se impone el criterio de Felipe González de renunciar al marxismo. El Consell actual de unión nacional sería mucho más efectivo si existiera ya esta mayoría.

Opuestos a la dictadura comunista

—¿Cuál es su actitud y sus relaciones actuales con el PSUC?

—Si por comunismo entendemos los regímenes de dictadura burocrática imperantes en el Este de Europa, entonces nosotros somos anticomunistas y estamos en contra de los partidos que pongan a la URSS, a Checoslovaquia, a Rumania o a Yugoslavia, como modelos a imitar. Ahora bien, también debo decirle que consideramos la actitud del PCE en los últimos meses ha sido muy responsable y positiva.

Mary MERIDA

Comisiones Obreras desea un acuerdo «a cuatro bandas»

Avanzar hacia un pacto político y económico en base a los planteamientos elaborados por Comisiones Obreras y en el que estuviesen implicados partidos políticos, centrales sindicales, organizaciones patronales y la Administración, ha sido el más importante acuerdo alcanzado durante la reunión del Consell Nacional de CC.OO. que se ha venido celebrando en Barcelona durante este fin de semana.

El citado pacto «a cuatro bandas» según definición de un dirigente de la citada central sindical, «no tendría nada que ver con un pacto social» y para llegar al mismo es imprescindible, según CC.OO., el cumplimiento previo de los acuerdos de la Moncloa. En este sentido, el Consell Nacional de CC.OO. ha manifestado la necesidad de iniciar movilizaciones obreras para forzar su cumplimiento. En caso de firmar otros acuerdos, CC.OO. considera necesaria la creación de organismos de control y regulación que garanticen el cumplimiento de todos los extremos de esos acuerdos.

En otro orden de cosas, Comisiones Obreras denuncia la no homologación de convenios ya firmados «que impiden que numerosos trabajadores estén cobrando aumentos ya pactados». Idéntica protesta efectúan ante los acuerdos o convenios homologados pero no publicados. «Este —dicen por último—, es un intento de desprestigiar a los sindicatos firmantes de esos convenios.»

ESCOLES MOGLI

A partir dels 2 anys

Noves instal.lacions Pedralbes

Informació a hores conv.

— Mitja Pensió
— Autocar a domicili
— Bilingüisme
— Maternal
— Parvulari
— General Bàsica
— BUP
— Coeducació

Telfs. provisionals 318-12-41, 318-31-42, 211-83-43, 211-36-92
De dilluns a divendres

HORARIO: DE **10** DE LA MAÑANA A **8** DE LA TARDE. **ABIERTO A MEDIODIA**

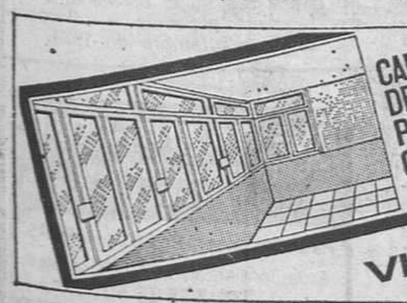
CARPINTERIA DE ALUMINIO
PUERTAS-VENTANAS
GALERIAS-TERRAZAS
MAMPARAS DE BAÑO
VHERMETIC, S.A.
TELS. 308 3950 / 308 46 13
BARCELONA-5

Ministerio de Educación, Cultura y Deporte

Por la inoperancia de la Comisaría de Aguas

La contaminación del Llobregat alcanza índices muy peligrosos

El informe sobre la contaminación de las aguas elaborado por los participantes en la Marxa del Llobregat, ha venido a corroborar de nuevo una verdad sabida: estamos matando el río. Un millón de personas que habitan en su cuenca van a ser las primeras víctimas de la incapacidad de una Comisaría de Aguas del Pirineo Oriental sin facultades reales para defender el Llobregat de los ataques del «progreso».

El destino del río, de seguir la creciente contaminación, es servir de cloaca a todas las poblaciones y fábricas por las que pasa, llevando al mar sus desperdicios y residuos. En la primavera del pasado año el Laboratorio Municipal del Ayuntamiento de Barcelona ya efectuó un informe según el cual la eliminación y el tratamiento de las aguas industriales conlleva unas grandes dificultades que, por ahora, no tienen solución. Casi al mismo tiempo, la SGAB (Sociedad General de Aguas de Barcelona) elaboró un estudio sobre las industrias de recubrimientos metálicos que vierten sus residuos al Llobregat: estas factorías utilizan un producto llamado cromo hexavalente, tóxico y cancerígeno. Pues bien, de las 285 industrias de cromados repartidas en catorce poblaciones de la cuenca, 105 vierten sus restos sin depurarlos, y 46 afectan directamente las aguas necesarias para el consumo de la Ciutat Comtal.

Contaminación química y orgánica

Los residuos que van a parar al río son de carácter químico y orgánico. Los primeros provienen de las industrias y los segundos son de origen doméstico. Aunque los residuos orgánicos son en principio más importantes que los de las industrias, se podrían eliminar con facilidad mediante la instalación de estaciones depuradoras en todas las poblaciones ribereñas. En cambio, la contaminación derivada de los residuos industriles no se elimina tan sencillamente.

El principal producto contaminante, el cromo hexavalente, no se puede separar en las estaciones de tratamiento para aguas potables, dado que los volúmenes de agua a tratar son demasiado importantes. Es necesario depurar las aguas industriales que lo contienen antes de ser vertidas al río. El informe de los «marxaires» dice que, según la Organización Mundial de la Salud (OMS), la concentración máxima tolerable por el organismo de cromo hexavalente es de 0,05 mg. por litro. Se da el caso de que la SGAB ha promovido varios juicios contra diversas industrias que utilizan el mencionado metal, porque la estación depuradora que dicha empresa tiene en Sant Joan Despí ha debido parar en muchas ocasiones su actividad al no poder eliminar las grandes cantidades de contaminante que contenía el agua. Copcon, S. A., pagó 40.000 pesetas de multa y una indemnización a la SGAB porque los límites tolerados habían sido sobrepasados 360 veces.

Otras fuentes interminables de contaminación son las minas de carbón que hai cerca del nacimiento del río, las explotaciones potásicas de Balsareny, Suria y Cardona —las sales están contaminando el río desde 1923 y lo peor es que sólo pueden eliminarse con un tratamiento imposible de poner en práctica, tanto económica como técnicamente—, las 50 fábricas de curtidos de pieles que producen el 70 por ciento del total estatal, la industria papelera, la textil, etcétera.

Inoperancia de la Comisaría

El tercer punto del Manifest del Llobregat exige la democratización de la Comisaría de Aguas del Pirineo Oriental, «para que los pueblos ribereños tengan voz y voto en las cuestiones que les afectan». He aquí el problema. La Comisaría, en teoría, debería velar por la potabilidad del agua, y en definitiva por la salud pública. En la cuenta se han censado 881 puntos de vertido de aguas residuales, de los cuales sólo 97 son legales. O sea, únicamente el 11 por ciento de los vertidos se depuran previamente. Frente a las ridículas sanciones que impone la Comisaría, siempre más económicas que la instalación de un eficaz sistema de depuración, la SGAB ha optado muchas veces por promover juicios —inútiles también— contra las industrias contaminadoras, en defensa, claro está, de sus intereses económicos. La Sociedad de aguas, sin embargo, debe de opinar que sigue siendo más rentable, a pesar de los crecientes inconvenientes, suministrar agua en mínimas condiciones de salubridad a dos millones de personas. A ver qué pasa cuando piense lo contrario.

Jordi FORTUNY

ERC sin compromisos ante las municipales

El secretariado de Esquera Republicana de Catalunya, ante la afirmación atribuida a Carlos Bosch, del Consejo Federal de Convención Republicana, de que los partidos republicanos deben preparar candidaturas conjuntas para las elecciones municipales, manifiesta en una nota remitida a nuestra redacción «que no tienen establecido ningún compromiso a este respecto», y que ni siquiera han iniciado conversaciones «con partido alguno».

Fiesta nacional de Méjico

Después de una interrupción de 40 años, se celebró, de nuevo, en la sede del Consulado General en Barcelona, la Fiesta de la Independencia de su país con una brillante recepción a la que asistieron altas autoridades, representaciones consulares, prensa, colonia mejicana y otros invitados pertenecientes a la vida socio-económica de nuestra región.

Resucita el café «Els Quatre Gats»

Ayer por la tarde fue inaugurado el café «Els Quatre Gats», sucesor de aquel que hace ochenta años hicieron mundialmente famoso los artistas Utrillo, Casas, Rusiñol y Pere Romeu.

Marta Izard, Pere Noto, Ricard Alsina y Miguel Badal son los «gats» que han constituido esta sociedad, que surgió como una idea de resucitar el espíritu de «Els Quatre Gats».

Pere Noto, uno de los cofundadores de esta sociedad, manifestó que «en un principio pensamos en que fuese una entidad pública, cosa que no pudo ser. Es por esto que queremos que sea lo más abierta posible, y donde toda la gente tenga cabida». «No pensamos —prosiguió— hacer un lugar de elitistas, sino un simple café donde la gente se reúna, hable, tome unas copas y se divierta.»

El primer «Quatre Gats» mantuvo sus puertas abiertas desde 1897 a 1903 y en él se reunieron los intelectuales y bohemios de la época. Allí Picasso expuso por primera vez; fue lugar de reunión de poetas como Rubén Darío y de músicos como Albéniz, entre otros.

«Esta entidad no tiene un sentido lucrativo, sino que todas las ganancias, si las hay —añadió Pere Noto— serán reinvertidas de nuevo y nunca repartidas.» «Todavía no está totalmente terminado —continuó—, pero esperamos que esté finalizada la renovación del local dentro de un par de semanas.»

En el acto inaugural, fueron muchas las personas que visitaron este nuevo punto de reunión barcelonés, donde pudieron ver una exposición de Iniesta y cuadros de Miró, Guinovart y Tapies, entre otros. También fue mostrado el primer número de la revista «Quatre Gats», que conserva el formato inicial y que cuenta en su portada con un cuadro de Miró y textos, en páginas interiores, de Foix, Brossa, Montserrat Roig, Jaime Vallcorba y Quim Monzo.

NECROLOGICAS

†

Bonaventura Nicolau i Vidal

ha mort cristianament als 35 anys d'edat (A. C. S.) — Els seus afligits: esposa, Roser Fernàndez; filles, Eulàlia i Marta; pares, Enric i Maria; germans, pares polítics, nebots, cosins i família tota, n'assabenten llurs amics i coneguts de tan sentida pèrdua i els agrairan un record en les oracions. — L'enterrament serà avui dilluns, a les quatre de la tarda, a les capelles del Servei Municipal de Pompembre de Junta d'ARANS (Asola, 20) i seguidament el cadàver serà traslladat al cementiri del Nord (Sardanyola). — No s'avisa particularment.

†

Bonaventura Nicolau i Vidal

pes Fúnebres (carrer Sanxo d'Avi- **ciació per la Reeducació Auditiva dels Nens Sords)**, ha mort cristianament als 35 anys d'edat. (A. C. S.) — La Junta d'**ARANS**, i el **Centre Pilot de Reeducació Auditiva**, preguen als seus associats i amics l'assistència a l'acte de l'enterrament avui dilluns, a les quatre de la tarda, a les capelles del S.M.P.F. (carrer Sanxo d'Avila, núm. 20).

†

Bonaventura Nicolau i Vidal

comunica a los clubs de esta Fedecristianament als 35 anys d'edat. (A. C. S.) — El **Collegi Català d'Arbitres de Basquet**, n'assabenten **àrbitre nacional de Basquet**, mori sistència a l'acte de l'enterrament que tindrà lloc avui dilluns, a les quatre de la tarda, a les capelles del S.M.P.F. (carrer Sanxo d'Avila, núm. 20).

†

Buenaventura Nicolau Vidal

árbitro nacional de Baloncesto, ha fallecido cristianamente a los 35 años de edad. (E. P. D.) — La comunica a los lubs de esta Fedellurs collegiats i els preguen l'asración Nacional que el acto del sepelio será hoy lunes, a las cuatro de la tarde. en las capillas del S.M.P.F. (calle Sancho de Avila, núm. 20).

†

Buenaventura Nicolau Vidal

árbitro nacional de Baloncesto, ha fallecido cristianamente a los 35 años de edad. (E. P. D.) — La **Federación Catalana de Baloncesto** comunica a los clubs de esta Regional que el acto del entierro se celebrará (D. m.) hoy lunes, a las cuatro de la tarde, en las capillas del S.M.P.F. (calle Sancho de Avila, núm. 20).

†

Buenaventura Nicolau Vidal

árbitro nacional de Baloncesto, ha fallecido cristianamente a los 35 años de edad. (E. P. D.) — El **Comité Nacional de Arbitros de Baloncesto**, al comunicar a sus colegiados tan irreparable pérdida les suplican una oración por su alma y la asistencia al acto del entierro, que tendrá lugar hoy lunes, a las cuatro de la tarde, en las capillas del S.M.P.F. (calle Sancho de Avila, núm. 20).

†

Glaría Promociones Urbanísticas, S. A.

comunica a sus amigos y conocidos que hoy lunes, a las 20.15 horas, tendrá lugar una misa por el alma de Jesús Glaría Jordán y su hijo Jesús, fallecidos en accidente de circulación el pasado día 19 de septiembre. — El oficio tendrá lugar en la iglesia parroquial de San Gregorio Taumaturgo. — No se invita particularmente.

†

Don Jesús Glaría Jordán

y su hijo

Jesús Glaría Bamala

fallecieron, víctimas de accidente, el 19 de septiembre de 1978. — El Presidente y la Junta Directiva del **Real Club Deportivo Español de Barcelona** ruegan a sus socios, aficionados y amigos una oración por el alma de los finados y la asistencia al funeral que será ofrecido hoy lunes, día 25, a las ocho y cuarto de la noche, en la parroquia de San Gregorio Taumaturgo.

†

Enriqueta Aguiló Soler

viuda de Justo Clemente Ruiz, ha fallecido a los 87 años de edad, confortada con los Santos Sacramentos y la Bendición Apostólica. (E. P. D.) — Sus afligidos: hijos, Vicente y Justo; hijas políticas, M.ª Mercedes Sala y Blanca Gabriel; nietos, hermana política, sobrinos, primos y demás familia, al participar a sus amigos y conocidos tan sensible pérdida, les suplican un recuerdo en sus oraciones y la asistencia al acto del entierro, que tendrá lugar hoy, día 25, a las 11.30 de la mañana, en las capillas del S.M.P.F. (calle Sancho de Avila, 20), donde se celebrará la ceremonia religiosa. Acto seguido se acompañará el cadáver al cementerio del Sudoeste. — No se invita particularmente.

†

Florentino Sanza Agreda

ha fallecido cristianamente a los 51 años de edad, habiendo recibido los Santos Sacramentos y la Bendición Apostólica. (E. P. D.) — Sus afligidos: madre, Angeles Agreda, viuda Sanza; hermanos, Pepita, Anita, Enrique y José María, y demás familia, al participar a sus amigos tan sensible pérdida, les agradecerán le tributen un recuerdo en sus oraciones y la asistencia al acto del entierro, que tendrá lugar mañana, día 26, a las diez horas, en las capillas del Servicio Municipal de Pompas Fúnebres (calle Sancho de Avila, 20). — El mismo día 26, a las 19.30 horas, se celebrará una misa de funeral en la iglesia de los Padres Carmelitas Descalzos (Diagonal-Lauria). — No se invita particularmente.

†

Maria Laura Amills i Vernet

morí ahir, dia 24 de setembre del 1978, als 15 anys d'edat, confortada amb els Sants Sagraments. (A. C. S.) — Els seus afligits: pares, germans, avis, oncles, cosins i família tota ho fan saber llurs amics i coneguts i els preguen la caritat de voler-la tenir present en les oracions. — L'enterrament serà avui, dia 25, a dos quarts de quatre, a les capelles del S. M. P. F. (carrer Sanxo d'Avila, 20), on es celebrarà la cerimònia religiosa per l'etern repòs de la seva ànima. A continuació es traslladarà el difunt al cementiri de l'Est. — No s'invita particularment.

†

Francisca Suárez Berri

viuda de Rufino Onzaín, falleció en Villanueva y Geltrú el día 23 de septiembre de 1978, confortada con los Santos Sacramentos y la Bendición Apostólica. (E. P. D.) — Sus afligidos: hijos, hijos políticos, nietos, hermanos y demás familia, al participar a sus amigos y conocidos tan sensible pérdida, les suplican una oración por su alma

†

María de los Angeles de la Cruz González

ha muerto cristianamente a los 42 años de edad. (E. P. D.) — Sus afligidos: esposo, José Llort Brull; padres, padres políticos; hermanos, Juan, Eliodoro, Encarnación, José y M.ª Rosa; hermanos políticos, sobrinos y demás familia comunican a sus amigos y conocidos que hoy lunes, a las doce del mediodía, en las capillas del S. M. P. F. (calle Sancho de Avila, 20) se rezará un responso por su eterno descanso. No se invita particularmente.

†

Maria del Angels de la Cruz i González

morí cristianament ahir. (A. C. S.) Els seus apenats: espòs, Josep Llort i Brull (assessor provincial del **Gremi Provincial de Pastisseria i Bolleria de Barcelona)**, i la Junta de Govern del Gremi, al assabentar-vos de tan trista pèrdua us comuniquen que avui dilluns, dia 25, a les dotze del migdia, a les capelles del Servei Municipal de Pompes Fúnebres (carrer Sanxo d'Avila, 20), es resarà un respons pel seu etern descans. — No s'invita particularment.

†

Tercer aniversario de

Margarita Bagués de Campos

Su nunca resignada hermana, siempre la tiene presente. — Barcelona, 25 de septiembre de 1978.

PREMIO EUROFAMA 2000. A PROFORMA, S. A.

PROFORMA, S. A. ha sido considerada Empresa del Ranking Nacional en el Sector de Iluminación y Celosías.

Por este motivo le ha sido otorgado el Premio Eurofama 2.000 en reconocimiento a la labor desarrollada en el antes mencionado sector.

Para fallar este Premio, los distintos profesionales, se han basado en los cinco siguientes puntos:

— Binomio, Precio-Calidad.
— Producto, características, clase, diseño, sentido estético, calidad y control, perfil innovador.
— Interés y eficacia de servicio (nivel). Gama y adecuación a distintas necesidades. Resultados.
— Comercialización.
— Planificación de marca y prestigio (reconocido).

Esperamos que dicha denominación sirva a PROFORMA, S. A. de constante superación y estímulo.

emi escola quadres

CURSOS AÑO ACADEMICO 78-79

M.I. ADMINISTRATIVO BASICO
Problemática Humana
Y Dirección de Personal
Organización y gestión de empresas
Legislación Social y Laboral
Racionalización y Organización administrativa
Criterios Sociales
Contabilidad de empresas
Derecho mercantil y tributario
Técnicas de expresión
Métodos cuantitativos
Criterios económicos
250 horas
Orientado a la capacitación directiva del jefe administrativo

M.I. COMERCIAL BASICO
Problemática Humana y Dirección de Personal
Organización de empresas
Marketing
Técnicas de comunicación
Criterios sociales y económicos
Estadística comercial
Publicidad
Dirección de Ventas
Legislación social
Valoración y remuneración de vendedores
Legislación comercial
250 horas
Orientado a la capacitación directiva del Supervisor de Ventas, Jefe de Ventas, Directivo Comercial.

Inicio a partir del 16/10/78

Las plazas son limitadas por utilizarse técnicas activas y participativas en pequeños grupos.
EMI es centro experimental del Ministerio de Educación y Ciencia para la formación de Mandos Intermedios y colaborador del Ministerio de Trabajo.

Los interesados pueden dirigirse de lunes a viernes a:

• Torrente de las Flors, 68 de 9 a 13 y 16 a 21 h. Tel. 219 54 54 Barcelona-24
• Valencia, 684 Barcelona-27 de 16 a 21 h. Tel. 340 91 04-340 92 08
• Rambla Clave, 49 de 18 a 21 horas Cornellá de Llobregat

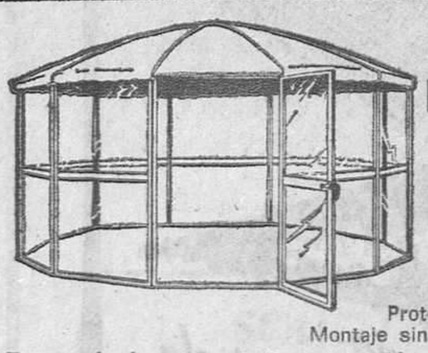

¡¡Novedad para camping, jardín y terrazas!!
«PERGOLAS GAZEBO»

Protegen del sol lluvia e insectos
Montaje sin herramientas en 15 minutos
Es su sala de estar exterior, construida en sólida estructura de aluminio, techo de lona plastificada y decorada en vivos colores y paneles fijos de fibra de vidrio transparente (tipo mosquitera)
Instalada en lugar idóneo es muy útil y decorativa, permitiéndole pasar ratos muy agradables al fresco con la familia y amigos
Adaptando los paneles opacos interiormente, por medio de fijación instantánea, le protegerán de las inclemencias del tiempo y proporcionarán su intimidad
Preparada para anclaje en cualquier piso o terreno y posible utilización como invernadero

Distribuidor en Cataluña «ALUM-INOX»
Exposición y venta: C. Córcega, 561 Parking
Barcelona-25. Tel. 347-48-56

Exámenes en la Universidad de Barcelona

Los exámenes pendientes de la convocatoria de septiembre en la Universidad de Barcelona se reanudarán a partir de hoy lunes, día 25, de acuerdo con el calendario de cada centro. La formalización de la matrícula será anunciada oportunamente.

emi escola quadres

CURSOS AÑO ACADEMICO 78-79

M.I. BANCARIO
Probelmática Humana y Dirección de Personal
Técnicas de Comunicación
Formación del Personal
Entorno económico
Entorno social
Gestión económico-financiera
Toma de Decisiones
Marketing bancario
Estructura Bancaria
140 horas
Orientado a la capacitación directiva del Jefe de Banca.

Inicio a partir de 16/10/78

Las plazas son limitadas por utilizarse técnicas activas y participativas en pequeños grupos.
EMI es centro experimental del Ministerio de Educación y Ciencia para la formación de Mandos Intermedios y colaborador del Ministerio de Trabajo.

Los interesados pueden dirigirse de lunes a viernes a:
• Torrente de las Flores, 68 de 9 a 13 y 16 a 21 h., Tel. 219 54 54 Barcelona-24
• Valencia, 684 de 16 a 21 h., Tel. 340 91 04-340 92 08 Barcelona-27

HERNIADOS

Aparatos Torrent, sin tirantes, bultos, ni molestias (C.P.S. 23)
CASA TORRENT
Unión, 13. Rambla Cataluña, 124, pral. Córcega, 296, pral. Barna.

PUERTA ANTI-ROBO
Doble blindaje y contramarco Anti-Palanca
Patente especial Puertas HERCAS
Avda. José Antonio, 144 - Hospitalet
Tel. 335 26 50

Ministerio de Educación, Cultura y Deporte

Torrens torna a casa

El 29 tornem a casa nostra. A la nostra entranyable casa de la Gran Vía. Amb la mateixa il·lusió, el mateix entusiasme de sempre per oferir les millors, les més noves, les més exclusives coses.

En obrir altra vagada les portes de la nostra casa de la Gran Vía, volem donar públic testimoni de reconeixença a tots els nostres col·laboradors, proveïdors, amics, i clients.

Perquè gràcies a llur comprensió i estímul, tornem a casa

Torrens

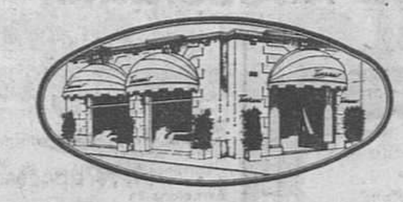

Novament a la Gran Vía, 630 i també a la Diagonal, 576

VERONA Torrens

Ministerio de Educación, Cultura y Deporte

Por su gestión deportiva municipal

Los ciudadanos de l'Hospitalet piden responsabilidades a Capdevila y Codina

L'Hospitalet de Llobregat. — Ha sido entregada por la Comisión ciudadana, al concejal Mulet, la segunda tanda de preguntas al respecto de la gestión y política depotiva que se ha realizado en l'Hospitalet. Ya informamos en su día de las contestaciones que el presidente del Patronato Municipal de Deportes y concejal del Ayuntamiento, señor Mulet, dio al primer formulario de preguntas presentado por la misma comisión, en la que están integrados casi todas las fuerzas de la ciudad, tanto políticas, como sindicales, ciudadanas y culturales.

Ahora, en esta segunda tanda lo más destacable es que, a petición de la comisión, las respuestas al nuevo formulario, que en poco se diferencia del primero, deben ser contestadas en el transcurso de una reunión a la que asistan el señor Perelló, alcalde de la ciudad; el actual presidente del Patronato Municipal de Deportes, Mulet; el anterior alcalde y ahora director general de Administración Local, Vicenç Capdevila; y el también anterior concejal y presidente del Patronato Municipal de Deportes, Francisco Codina Castillo, dimitido por su propia voluntad. Esta petición se basa en que fue durante el mandato de estos dos últimos cuando se produjeron buena parte de los hechos que ahora investiga la comisión ciudadana. Según nos ha manifestado el señor Mulet, él no volverá a contestar ni una sola pregunta más sobre temas y actuaciones que no se hayan realizado bajo su mandato. *«Que den la cara los responsables. Yo ya estoy harto»*, nos dice.

Los socialistas de L'Hospitalet ya se han casado

Ya ha cristalizado en l'Hospitalet la unidad de las organizciones que en el congreso de unificación del pasado verano formaron el Partit dels Socialistes de Catalunya (PSC-PSOE). En una reunión celebrada en la Casa del Pueblo de la UGT, bajo la presidencia de Ramón Fernández Jurado y de Moreno Rojo, se eligió el secretario de la federación de l'Hospitalet que junto con la de Barcelona es la única de Catalunya que tendrá estatutariamente una organización autónoma. Resultó elegido primer secretario del nuevo PSC en l'Hospitalet, Garcilaso Aguado, que ya lo fue de la organización local del PSOE antes de la reunificación. En la reunión se aprobaron asimismo los estatutos internos de la organización en esta localidad y un texto en el que se constata la línea política del partido, tanto a nivel general como municipal.

J. C. V. HERMOSILLA AMAT

A base de "hachís"

Muchos jóvenes «vuelan» en El Prat

Los estancos han registrado un notable aumento en la venta de tabaco rubio y papel de fumar

El Prat de Llobregat (Baix Llobregat). — El tema de la droga está en las calles de El Prat. Lo acaba de denunciar el periódico «Delta»: *«Va de boca en boca, no ya ese "porro" que se nos presenta como un hecho anecdótico, sino la afirmación de que las drogas se venden en El Prat en el más libre albedrío. Si el lector pregunta en cualquiera de nuestras expendidurías de tabaco sabrá que nunca se habían vendido en nuestra población tantas cajetillas de papel de fumar; lo que no venden evidentemente nuestros estancos son los estupefacientes que son mezclados con el tabaco rubio y cuyo consumo se ha extendido más de lo que muchos creemos entre nuestra juventud...»*.

El periódico se compromete **«a llevar la denuncia a los máximos extremos que el periodismo permite»**, si las cosas no se remedian de como están. **«Es notorio que los hechos se producen** —dice—, **es público, es sabido»**.

Esta ha sido la espoleta que ha producido un gran impacto en la población (acompaña el texto de «Delta» una fotografía donde se muestra cómo se vende la droga en plena calle y a pleno día, y al parecer existe más información gráfica) y la que ha disparado a este corresponsal en busca de la máxima información. Datos comprobados: los estancos más cercanos a los lugares donde es notorio el tráfico de drogas le han reconocido a este corresponsal que **«en tres años no habían vendido tanto papel de fumar como lo están haciendo en los últimos meses»** y en algún lugar nos han añadido: **«hay días que vendemos papel de fumar como el agua; vienen como moscas; debe ser porque hubo reparto de "mercancía"»**. El tabaco rubio, que es mezclado con el estupefaciente también ha experimentado una importante venta.

La Policía Municipal no oculta la verdadera dimensión del problema, aunque hacen constar que no pueden hacer gran cosa porque el asunto escapa de su competencia; no obstante nos han dado detalles concretísimos que obran en nuestro poder de los lugares donde se reúnen a fumar, incluso nos ha sido señalado el que se supone principal distribuidor o —en el argot hampón— «camello».

IMPORTANTE FOCO DE TRAFICO

Las autoridades sanitarias, por su parte, nos han afirmado que el consumo de drogas **se está extendiendo peligrosamente»** y El Prat parece ser uno de los principales puntos de tráfico y consumo, por los datos médicos de que se dispone. Esto nos ha sido confirmado por las máximas autoridades gubernativas en la materia: **«Realmente el Prat constituye uno de los lugares más preocupantes por su elevado índice de tráfico y consumo de drogas»**. Ya hace unos tres meses, el tema de la droga saltó espectacularmente a la luz pública a causa de una redada que se efectuó en el céntrico «Centre Artesa» y en la que cayeron un total de unos veinte individuos. Los arrendatarios del local lo cerraron por vacaciones y al reabrirlo lo han hecho con un expresivo y gran cartel que dice **«Reservado el derecho de admisión»**.

TE ENSEÑAN LA NAVAJA

Pero lo realmente lamentable es que no fuera aquél el único lugar donde sucedieran los hechos; también hasta aquí hemos llevado nuestra encuesta y algún propietario de local nos ha dicho algo así: **«Cuando esta gente se te mete en casa, te ves impotente para hacerles frente. En cuanto les plantas cara te enseñan el filo de su navaja...»**. Hay un verdadero temor. El tráfico se hace con todo descaro y se calcula que solamente en el Prat hay un centenar de individuos alrededor del submundo que se crea a causa de la droga. Se habla de implicaciones importantes. Recuérdese que, hace un par de meses y en Sant Boi, otra población del Baix, fueron detenidos varios traficantes que operaban en las zonas de Sitges, Vilanova, Castelldefels y el Prat. Su declaración a la fuerza pública dio como consecuencia la detención del joven de 21 años Antonio Alvarez Díez, hijo de un importante hombre del mundo del periodismo. Estos son datos cuyos expedientes estuvieron en nuestras manos; datos que a su vez nos demuestran que la gravedad de los hechos denunciados por el periódico local es mucho mayor de lo que el hombre de la calle pratense cree, a pesar de que estos datos se refieren al consumo de las llamadas drogas procedentes del «cannavis» o cáñamo, del que se derivan la griffa, el hachís y la marihuana, tipo de droga más usual y entrenamiento en el camino hacia los alucinógenos, más fuertes, cuyo consumo también existe, aunque en menor proporción.

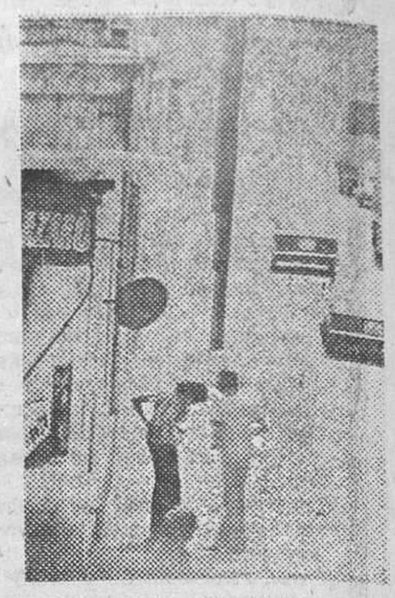

A la luz del día (foto reproducida de «Delta».)

MANUEL DOBAÑO

Se propone escolarizar a los mil niños sin plaza

Nace la Coordinadora general de enseñanza de Sabadell

Hoy puede aparecer en el BOP el Plan Comarcal de Urbanismo definitivo

Sabadell (Vallés Occidental). — Ha sido creada en nuestra ciudad la Coordinadora General de Enseñanza. Tiene como objetivo la necesidad de desarrollar las acciones y gestiones conducentes a conseguir la solución a los problemas más inmediatos. Y una de sus metas es la consecución de un nuevo tipo de escuela, la Escuela Pública.

Se propone, además, unificar intereses de los sectores en ella representados, ejerciendo una sensibilización de padres y maestros, con el fin de lograr que sus trabajos y opiniones pesen en las decisiones del Ayuntamiento y otros organismos oficiales.

La Coordinadora promueve la democratización de la escuela, que deberá contar con representaciones de padres, maestros, alumnos, asociaciones de vecinos, entidades del barrio, centrales sindicales y municipio. Los promotores de esta Coordinadora General señalan que la escuela ha de ser laica, catalana y gratuita.

Como objetivos inmediatos se ha planteado la escolarización de los mil niños en edad de preescolar que no han obtenido plaza. La incorporación de los maestros a sus puestos de trabajo y la reparación y repintado de los centros, asegurando la puesta en marcha de los sistemas de calefacción antes del próximo invierno.

Otra de sus pretensiones es la de concluir un estudio sobre la realidad fría y cruda de la enseñanza en la ciudad, elaboración de un censo escolar, asegurar el funcionamiento del transporte y la coordinación desde los centros estatales de EGB con los de BUP y formación profesional, con el fin de garantizar la escolarización hasta los 16 años.

¿Aparecerá hoy el Plan Comarcal?

La redacción definitiva del Plan Comarcal de Urbanismo podría aparecer hoy en el Boletín Oficial de la Provincia. Así, cuando menos, se informaba días atrás. La Comisión Provincial de Urbanismo daba vía libre a finales de agosto al proyecto elaborado —y reelaborado— por el Instituto Provincial de Urbanismo, en un largo proceso con algo más de dos años en gestación. Desde finales del mes de agosto hasta hoy, período de tiempo que ha tardado en ver la luz pública, han surgido toda suerte de comentarios y especulaciones. En este sentido, hay quien ha visto, estudiado y comentado el contenido final del Plan, mientras que la mayoría de ciudadanos no han tenido ocasión de comprobar cómo y de qué manera se habían tenido en cuenta las impugnaciones de entidades públicas, asociaciones privadas y las de los propietarios directamente afectados. Este mes de septiembre, los días que del mismo llevamos, han sido de alta tensión en torno al Plan Comarcal, desde veladas amenazas, a la ambigua denuncia de que en zonas de reserva para equipamientos colectivos se estaba construyendo. Es de esperar, como se informara en su momento, que la redacción última de este importante intento de organizar la ciudad y su comarca, salga inpreso hoy en el BOP. Y a partir de la fecha, se intensifique la explicación de su contenido, para saber a qué atenernos cara al futuro. La llamada «indefensión del ciudadano» ante este macroproyecto ha sido y es la preocupación mayor de los partidos políticos, cuyos equipos técnicos se disponen a desmenuzar el contenido del planeamiento, hasta conocer en qué medida se tuvieron en cuenta las impugnaciones de todo tipo y calibre. Hoy mismo podríamos salir de dudas.

Pere FONT GRASA

Black & Decker Industrial

DISTRIBUIDOR

MOVAL

Rda. San Antonio, 10 Teléf. 241 80 00 BARCELONA

Amoladoras series HD y MAG para trabajos más duros.

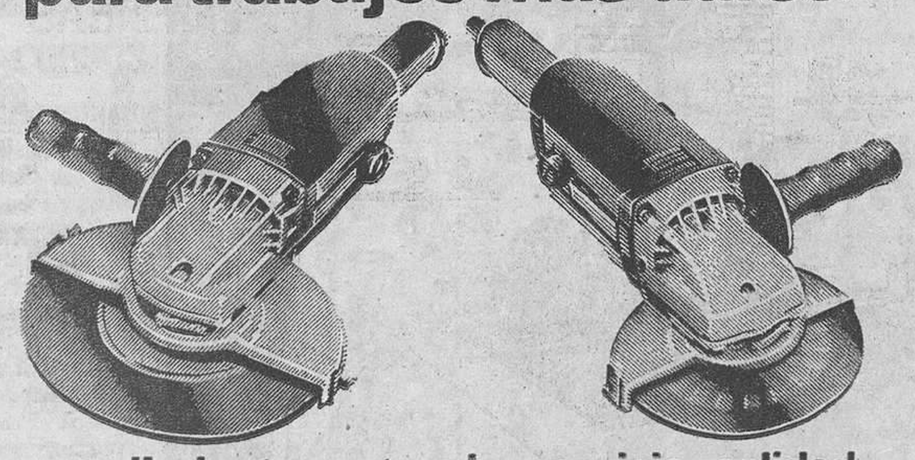

rendimiento - potencia - servicio - calidad

HD-2230
Potencia absorbida, 2.000 w.
Velocidad de giro, 6.000 r.p.m.
Ø de la muela, 230 m.m.
Peso, 4,8 Kgs.
P.V.P. 18.695.- ptas.

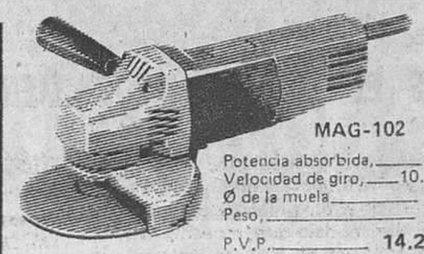

MAG-102
Potencia absorbida, 800 w.
Velocidad de giro, 10.000 r.p.m.
Ø de la muela 125 m.m.
Peso, 2,3 Kgs.
P.V.P. 14.200.- ptas.

HD-2180
Potencia absorbida, 2.000 w.
Velocidad de giro, 8.000 r.p.m.
Ø de la muela, 180 m.m.
Peso, 4,8 Kgs.
P.V.P. 18.695.- ptas.

MAG-101
Potencia absorbida, 800 w.
Velocidad de giro, 10.000 r.p.m.
Ø de la muela, 125 m.m.
Peso, 2,3 Kgs.
P.V.P. 13.700.- ptas.

Black & Decker profesional!

una máquina para cada necesidad.

ORS
Lijadora Orbital
P.V.P. 17.500.- ptas.

SAV-3
Sierra Vaivén
P.V.P. 16.495.- ptas.

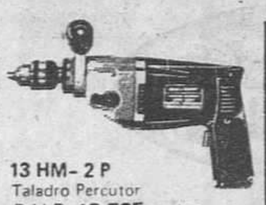

13 HM-2 P
Taladro Percutor
P.V.P. 13.585.- ptas.

HD-2062
Sierra circular
P.V.P. 24.215.- ptas.

con los acreditados cursos CPH de cada año
usted y los suyos, en pocos meses hablan
INGLES
casi **GRATIS** precio reducido gracias a la colaboración de los centros en que se dan las clases

Cursos eficaces y amenos, Profesores especializados: clases distribuidas en *grupos de 4 alumnos* para practicar en conversaciones.

Ultimos días de información y reserva de plazas: mañanas de 12 a 1, tardes de 7 a 9, puede escoger entre
- Sta. Gema: Capt. Arenas, 7 *(jto. Corte Inglés Diagl.)*
- Lluïsos de Gràcia: Pza. Norte, 7 *(jto. Pza. Lesseps)*
- Parroquia Preciosma. Sang.: Viladomat, 78 *(Gran Vía)*
- Parroquia Espíritu Sto.: Trav. Gracia, 403 *(Hspt. S.Pablo)*

Además, en el Centro de Promoción Humana (CPH) de Sta. Gema: *cursos de Guitarra y Yoga,* conferencias sobre Astrología, Bricolage, Esthèticienne, Floricultura, Herboristería, Macrobiología, Sofrología, etc.

Université de Toulouse
INSTITUT FRANÇAIS DE BARCELONE
Iniciación cursos 9 Octubre
Matrículas desde 25 Septiembre
Calle Moyá, 8 Teléfono 209 59 11

Ministerio de Educación, Cultura y Deporte

SE REUNIERON AYER EN OLOT

Los parlamentarios gerundenses, partidarios de la cámara única

Girona. — Ayer por la mañana a las 11, en el Ayuntamiento de Olot, se reunieron los parlamentarios gerundenses dentro un programa que se han trazado para acudir a todas las comarcas con el fin de conocer más ampliamente y estudiar conjuntamente los diversos problemas que afectan a las mismas, para buscar soluciones adecuadas. En primer lugar fueron recibidos por el alcalde de Olot, quien les expuso los problemas de comunicaciones y de contaminación del río Fluvià.

Ya en la reunión se planteó en primer lugar el problema derivado del mal estado de la carretera 150, creando para ello una comisión compuesta por los diputados señores Sala y Sacrest y el senador Ferrer, quienes se reunirán con los técnicos de los diversos partidos políticos para elaborar una propuesta conjunta. Después, con los técnicos del Ministerio de Obras Públicas, confrontando ambas opciones y opiniones que den paso a una propuesta que los parlamentarios presentarán personalmente al ministro. Otro tema tratado fue el de la caza, creando asimismo una comisión, ésta integrada por los diputados señores Paredes, Sacrest y Sala, quienes estudiarán los diversos planteamientos referidos principalmente a los cotos de caza en busca de que puedan participar en este deporte todos aquellos aficionados que lo deseen. Se planteó asimismo la necesidad de confeccionar una valoración de las comarcas y se señaló que la campaña actual de algunos partidos, en el sentido de que la solución para las mismas estaría en las dos cámaras parlamentarias, puede en algunos casos ser partidista por cuanto a través de una sola cámara se puede atender completamente a las comarcas, que es lo que se pretende dentro de l'Estatut d'Autonomia.

Tras un planteamiento y discusión se firmó un manifiesta reivindicativo para un hospital comarcal en Olot. También mereció especial atención el estudio de la crisis económica a nivel general y a nivel comarcal y las posibles decisiones y trabajos para paliar la misma. Al final de la reunión dialogaron con grupos políticos, económicos, entidades y particulares sobre diversos planteamientos, siendo este intercambio de una gran eficacia cara al futuro.

Los medios comarcales manifestaron su esperanza en este camino que señalan y realizan los parlamentarios, quienes en el próximo mes celebrarán otra de estas reuniones en Sant Feliu de Guíxols o Palamós, ya que falta decidir entre ambos quienes acogerán a los parlamentarios.

Miguel GIL BONANCIA

El GAP denuncia

Intento de destrucción de una zona pirenaica

Un proyecto urbanístico irregular en el término de Setcases

Girona. — En el término de Setcases, y bajo el discreto título de «Delimitación de Suelo Urbano y normas subsidiarias de planeamiento», se encuentra en fase de información pública lo que en realidad debería ser calificado de «Plan Devastador» de una importante zona del Pirineo. El Gabinet d'Assessorament Popular ha puesto sobre aviso a los afectados, que no habían sido tenidos en cuenta para nada a la hora de redactar el proyecto.

La vasta operación que se intenta en Setcases ha sido calificada de muy breve por parte de las entidades para la salvaguarda de la naturaleza que, conjuntamente con partidos y sindicatos, han encargado al GAP la redacción de un informe. Los interesados, que apenas si habían tenido noticia de la exposición al público preparan ahora sus impugnaciones para que el mismo no acarree la destrucción pura y simple de uno de los más bellos y agrestes parajes pirenaicos.

Extraños «ámbitos transformables»

El informe del GAP comienza por denunciar la existencia de un defecto legal que invalida totalmente el proyecto. Mientras que en la Ley del Suelo se determina que en los municipios carentes de Plan General de Ordenación el suelo sólo podrá ser clasificado en urbano y en no urbanizable, el proyecto en cuestión prevé unos llamados «ámbitos transformables» en los que el suelo —claramente situado fuera del núcleo urbano y por tanto no urbanizable— se convertiría en urbanizable mediante la redacción de los correspondientes planes parciales.

Existen, además, otras irregularidades que hacen más patente todavía la inviabilidad del intento. En la justificación del proyecto sólo se tiene en cuenta la incidencia sobre el valle del fenómeno turístico, vinculado a las pistas de esquí, sin dedicar una sola palabra a las restantes actividades económicas que se desarrollan en la zona. Ni se analiza la situación de la ganadería, que quedaría gravemente afectada ni se tiene en cuenta la protección del modo de vida autóctono frente a la pretendida transformación del lugar en área de segunda residencia, con las derivaciones inevitables de especulación del terreno y de degradación del medio ambiente.

No se protege nada

Las desgracias no terminan aquí. La Ley exige que en la redacción de planes de suelo no urbanizable se tenga en cuenta la protección de zonas de excepcional valor forestal, ganadero, paisajístico, histórico-cultural o ecológico. **«El término municipal de Setcases** —dice el informe— **puede considerarse de valor excepcional en cada uno de los aspectos que la Ley estipula para la obligatoriedad de protección y, pese a ello, el proyecto analizado no toma medida alguna de protección.»** Lejos de ello, crea un verdadero rosario de urbanizaciones a lo largo del curso del Ter y permite la edificación en diseminado de todo el término de Setcases.

Los vecinos de la población, plenamente sensibilizados, parece que van a librar una dura batalla contra el intento de destrucción de su patrimonio secular.

Narcís-Jordi ARAGO

Baix Empordà

La depuradora del gobernador, entre Palamós y Palafrugell

Girona. — Tres años lleva en proyecto la depuradora de las aguas de Palamós y Palafrugell, si bien en este caso la inoperancia no viene de la administración central, sino de la local, concretamente la de Palamós que, una vez aprobados los planos, el presupuesto y cuando se iba a poner a subasta, señalaron que ellos **«no querían admitir las aguas sucias de Palafrugell»**, resultado de lo cual ha sido que tengan no sólo las de Palafrugell, sino también las propias, lo que ha originado no pocos conflictos, entre ellos el cierre de la Playa de Castell.

Sobre este particular, el gobernador civil ha manifestado a HOJA DEL LUNES que se hará un nuevo intento para que colaboren ambos ayuntamientos, y que puede disponer aún de la cantidad presupuestada. Si como espera hay aveniencia, las obras se iniciarían cuanto antes y lo primero sería la instalación del correspondiente emisario de evacuación, para que pudiera funcionar ya antes del próximo verano, siguiendo con las demás obras, ya que todas ellas no podrían estar terminadas para la referida época.

Alt Empordà

Expediente de zona catastrófica para la «plana»

Girona. — El Ayuntamiento de Figueras, Diputación Provincial de Girona y Gobierno Civil, instruyen expediente de daños catastróficos para el Alt Empordà, por los últimos incendios que afectaron a los municipios de Colera, Llançà, el Port de la Selva, Cadaqués, Roses, Palau-saverdera, Pau, Villajuiga, Garriguella, Vilamaniscle, Rabós, Espolla, Sant Climent Sescebes, Capmany, la Jonquera, la Selva de Mar y Agullana.

También solicitan la elaboración de los necesarios estudios técnicos para incrementar las medidas de prevención de incendios forestales y poder disponer de los medios adecuados.

Comunidad Turística de la Costa Brava

Piden la declaración de parque submarino para las Medes

Girona. — Dentro de pocas semanas en las Cortes se empezará el estudio de la temática de los parques naturales, para que se pueda disponer de los textos que estructuren la necesaria salvaguarda de los espacios naturales más importantes del país.

Esta cuestión es vital para Girona, donde, tanto por la riqueza existente como por los atentados que se han cometido en los últimos tiempos, la sensibilización sobre el tema es incuestionable.

Un primer parque submarino

Junto a los parques naturales que podríamos calificar de normales o de tierra, Girona tiene la legítima aspiración de preservar de expoliaciones y daños en su flora y fauna submarina y concretamente en unos puntos que tanto por su belleza visible la que queda bajo las aguas son importantes, como por las reservas arqueológicas que pueden contener.

Dos de estas zonas claramente determinadas por la propia geografía son el macizo del Cap de Creus y las illes Medes. Parece que mientras se presenta más compleja la salvaguarda total de la zona de Creus, es mucho más asequible, en primera instancia, conseguir el primer parque natural submarino en las Medes. Es un viejo y acariciado proyecto que repetidamente salta al plano de la actualidad gerundense. Pero, hasta ahora, las dificultades radicaban precisamente en esto, en la carencia de un instrumento legal que permitiese agilizar la tramitación, siempre laboriosa de la declaración de dicha zona como parque natural. Es a partir de ahora, o realmente cuando las Cortes hayan dado vía libre al proyecto de ley correspondiente, que se podrá pensar en tal acción.

La Comunidad Turística, dispuesta a promoverlo

Precisamente en relación con este tema, la Comunidad Turística de la Costa Brava ha informado de su propósito de promover tal acción, para que los siempre latentes movimientos especuladores no echen su vista sobre estas islas, que se han convertido, en superficie, en uno de los mayores núcleos de aves marinas de la costa catalana y, bajo las aguas, se halla uno de los paisajes más singularmente bellos, y por tanto potencialmente amenazados, de nuestras costas. La especial configuración de aquella masa rocosa, permite que aniden en ella las más varias especies que alcanzan unas dimensiones y belleza singulares. No es de extrañar, por tanto que sea un lugar de cita de pescadores, con todas sus artes, desde las industriales, a los buceadores, con lo que ya en estos momentos existe un latente riesgo de que se pierda, lamentablemente, buena parte de esa riqueza piscícola, pero es que, paralelamente, los daños se causan también a la flora, que sufre los daños y asaltos de este pasar y repasar de los pescadores, y si desaparece la fauna todos los demás elementos submarinos se ven igualmente afectados.

La Generalitat tiene que intervenir

La Conselleria de Medi Ambient de la Generalitat tiene que estar presente, a nuestro juicio, en esta acción de salvaguarda de una de las zonas más singularmente bellas de la costa de Catalunya, y al mismo tiempo ser un ejemplo y marcar una pauta para el futuro en el Cap de Creus, donde las amenazas son parejas.

Actualmente no existen precedentes en el resto del país en cuanto a parques naturales submarinos, por lo que la Generalitat, que tiene ante sí un enorme trabajo en estas cuestiones de salvaguarda de espacios naturales, señalaría un camino a seguir para el resto de las costas peninsulares. Las Illes Medes esperan que con esta acción protectora, se logre una victoria de los legítimos intereses de Catalunya, sobre el fantasma de la especulación.

J. Víctor GAY

LA ESCUELA NIKON

- Cursos intensivos de una semana de fotografía y revelado,
- Cursos de tres meses: fotografía, revelado en B y N y color
- Clases prácticas y teóricas.

INFORMACION
Mañanas 217-47-28
Tardes 227-72-97
c. Laforja, 95, pral. 1.ª

Y ahora en Andorra la Vella

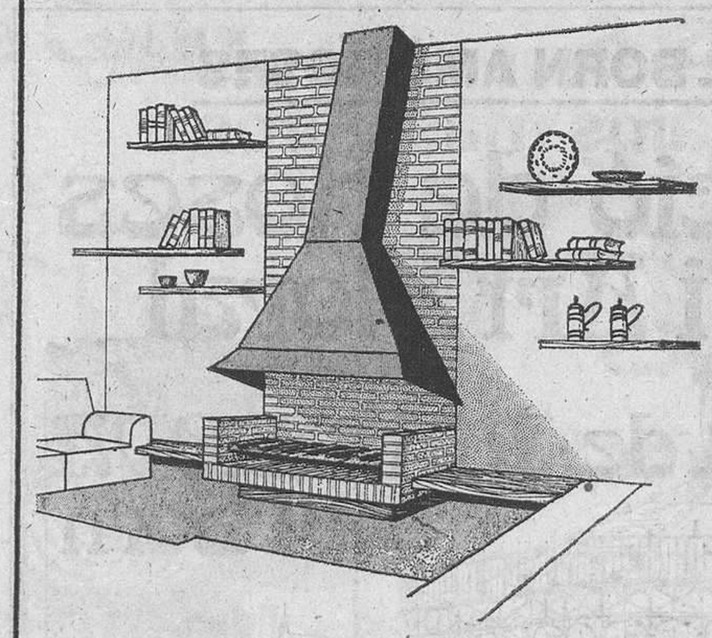

CHIMENEAS PIÓ cálidamente decorativas

Ciutat Jardí Valira, 18 ANDORRA LA VELLA. Tels. 22522 y 41273

TENEMOS EL MODELO DE CHIMENEA QUE SU HOGAR NECESITA

En nuestra GRAN EXPOSICION DE MODELOS MONTADOS, podrá eligir fácilmente, entre múltiples soluciones de estilos, materiales y precios. Si no encuentra el modelo que necesita, le realizamos de acuerdo con su idea, un proyecto y presupuesto, sin compromiso alguno.
En todos los modelos garantizamos una rápida y cómoda instalación y un perfecto funcionamiento. Venga a vernos, tenemos un modelo y si lo desea unas facilidades de pago, "a la medida de su hogar"

CHIMENEAS PIÓ, S.A.
EXPOSICION Y VENTA:
Loreto, 36 (esquina Avenida Sarriá)
Tel. 259 04 18 - BARCELONA
FABRICA-EXPOSICION Y VENTA:
Carretera Barcelona-Puigcerdá, Km. 53,800. Tel. 8870375 ext. 101
HOSTALETS DE BALENYA
ABIERTO SABADOS TARDE Y DOMINGOS MAÑANA.

Solicito envíen catálogo, sin compromiso.
Nombre y apellidos
Calle n.º piso
Población
Dto. Postal

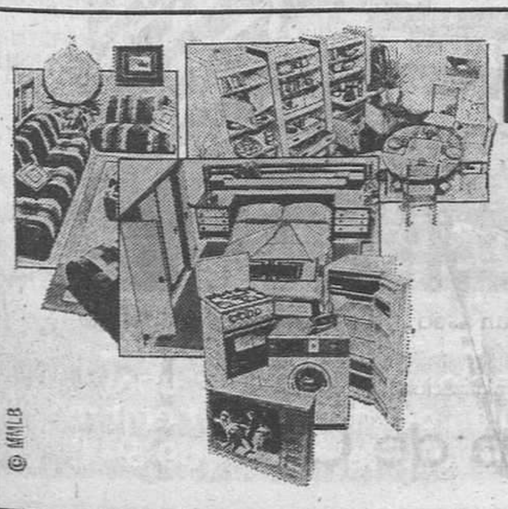

«CREDITO CONTINUO 100 MESES»

EXPOJAM

EXPOJAM Diputación, 92
(metro Rocafort, salida Calabria)
500 plazas de parking.

Ministerio de Educación, Cultura y Deporte

Los ciudadanos de Tragó lanzan un S.O.S.

Sucesivos derrumbes amenazan al monasterio de Vallverd

Tragó. — En varias ocasiones hemos asistido a la fiesta anual que celebran los antiguos vecinos de Tragó de Noguera, pueblo desaparecido bajo las aguas del embalse de Santa Ana, conservando con el tradicional reencuentro su memoria del ayer y expresando su deseo de que los vínculos establecidos no desaparezcan engullidos por el progreso; las familias originarias del lugar y sus descendientes llegan, desde sus distintos y distantes puntos de nueva residencia, el domingo siguiente a la festividad de Sant Jordi y celebran la jornada junto al monasterio cisterciense de Vallverd de Tragó.

La próxima vez que las gentes del pueblo enterrado se reúnan será una jornada triste, una jornada de indignación y quizá de desesperanza. Aquel elemento que constituía para ellos la permanencia viva del recuerdo ha sufrido una acción incomprensible consistente en el derrumbamiento de las edificaciones auxiliares que se hallaban en su parte posterior, en el intento de arrancar uno de los capiteles de la nave central —aquel que representaba un conjunto de flores—, en el derribo de dos o tres piezas de una columna del cuerpo central del monasterio, en el movimiento de la tierra del viejo cementerio ubicado en la parte trasera y en la desaparición de la piedra de molino guardada durante años y años.

El monasterio, patrimonio nacional

La importancia del hecho rebasa los límites del propio Tragó de Noguera, entre cuyas gentes el monasterio fue siempre motivo de orgullo y consideración, por cuanto es, además, patrimonio artístico nacional ya que tiene más de cien años de la antigüedad.

Fueron el Conde d'Urgell, Ermengol VII, y su esposa, Dolça, los fundadores del que se considera primer monasterio cisterciense de mujeres en Catalunya alrededor del año 1171. Las edificaciones estaban formadas por tres ábsides románicos y las naves estaban cubiertas mediante vueltas de cañón, elementos existentes hasta hace unos meses.

El monasterio de Vallverd de Tragó, propiedad privada desde el año 1835, pertenece actualmente a la Confederación Hidrográfica del Ebro al igual que el resto de la zona adquirida con motivo de la construcción de Santa Ana.

Nadie puso en conocimiento de la Comisión del Patrimonio Artístico Nacional de Lleida su deseo de actuar en el monasterio de Vallverd de Tragó, es más, Guillermo Sáez, arquitecto de la citada Comisión, publicó la pasada semana un artículo en la prensa local denunciando el hecho y diciendo: «Avui, i després d'unes maniobres militars la situació del monument es un altra.»

Ahora, conocido el estado del monumento, existe ya una denuncia formulada ante el citado organismo competente que, según parece, lo someterá a discusión dentro del orden del día de su próxima reunión tras recabar los datos necesarios sobre los autores y motivos de una actuación acientífica, sorprendente y lamentable que Sáez calificaba como «un exemple del que no s'hauria hagut de fer».

Tragó de Noguera, con más de dieciséis años bajo las aguas, volverá a ser en abril próximo una fiesta en la que la Mare de Deu del Castell será de nuevo colocada en el monasterio. Si es que para entonces queda monasterio.

Magda BALLESTER

En la clausura de la Fira de Sant Miquel

Tarradellas: «Las diputaciones y los gobernadores civiles tendrán que desaparecer»

Lleida. — El presidente de la Generalitat clausuró la Feria Agrícola y Nacional Frutera de San Miguel, de Lleida, en el curso de una solemne y emotiva ceremonia que dio comienzo a las 18.15 de la tarde, con la llegada al recinto de la feria del honorable señor Tarradellas, acompañado de los consellers de Agricultura y Economía, señores Roig y Folchi. Fueron recibidos por el presidente de la Comisión directiva, consejo ejecutivo y director de la Feria de San Miguel, señores Corbella, Corrià y Nadal, y otros autoridades leridanas.

El próximo año internacional

El presidente de Catalunya recorrió parcialmente la feria a pie, entre los aplausos y vítores de la multitud que estaba en el recinto y después completó esta visita recorriendo el resto del recinto montado en un «jeep». El presidente Tarradellas visitó especialmente el salón monográfico del ganado porcito y el pabellón de la fruta antes de entrar en el salón de actos, donde tuvo lugar la ceremonia de clausura. Debemos señalar que el público llenaba totalmente el salón y muchos se vieron imposibilitados de entrar por falta de espacio. Abrió el acto el señor Corrià Mangrané, quien destacó la importancia de la Fira, sus aspiraciones de convertirse el próximo año en una de las más importantes ferias internacionales, solicitando para ello el apoyo de la Generalitat. El señor Corbella Albiñana señaló la trayectoria seguida por la Feria de San Miguel en estos años y terminó pidiendo al presidente de Catalunya que, al igual que había visitado la feria, hiciera lo propio con la ciudad, abriéndole de par en par las puertas de la Paheria. El conseller d'Agricultura, señor Roig, hizo un balance de la situación agraria en Catalunya, manifestó que ya no podía abandonar más gente el campo y que había que procurar que la población no envejeciera de la forma alarmante que lo está haciendo ahora. Habló de la Europa comunitaria y de las trabas que nuestros productos catalanes encuentran, entre ellos los aceites de Borges y algunos de Tarragona, y señaló que con los traspasos de servicios esperaba que en el futuro podría negociar con los italianos unas condiciones comerciales más ventajosas que las que tenemos ahora.

«Catalunya está formada por comarcas»

El presidente de la Generalitat pronunció un interesante parlamento, que abrió destacando la importancia agraria de Lleida y el empuje de sus hombres. Dijo cuanto suponía la agricultura para Lleida y para Catalunya y también cómo a través de los traspasos de servicios se podría fortalecer la economía de estas tierras. El presidente manifestó que las diputaciones provinciales y los gobernadores civiles tendrían que desaparecer en aras de una comarcalización de Catalunya, que es donde nacen y arrangan nuestras raíces tradicionales. Hizo un resumen de lo conseguido en menos de un año y se mostró notoriamente satisfecho, a pesar de los pesimistas de siempre a los que pidió su dimisión, palabras que fueron acogidas con una gran ovación por todos los presentes. Dijo que se tuviera confianza en el Consell Executivo de la Generalitat. Cuando dijo que Catalunya estaba formada por comarcas, otra ensordecedora ovación resonó en el palacio de cristal de la Feria y terminó su parlamento solicitando la colaboración de todos para hacer grande el país. Fue interpretado el himno nacional de Catalunya y el presidente se retiró al hotel Condes de Urgell, donde recibió a distintas comisiones que le plantearon sus problemas. El propósito del presidente de la Generalitat es abandonar Lleida hacia las ocho de la mañana de hoy.

Aurelio BAUTISTA

Los ciudadanos no fueron meros espectadores

Participación masiva en la Fiesta Mayor de Cervera

Cervera. — La ciudad ha vivido durante todo el fin de semana unas jornadas diferentes a su desarrollo normal, con motivo de su Fiesta Mayor de Septiembre, a la que se suma toda la comarca y con la cual, en cierto modo, se cierra el ciclo veraniego festivo de La Segarra.

Se ha hecho notar este año una tendencia al protagonismo popular, dejando de ser meros espectadores de los actos.

Así el sábado tarde hasta bien entrada la noche, la ciudad era ya una fiesta, con enorme contingente de asistencia a los varios actos organizados, participación que sólo se igualó ayer domingo. En ambas fechas el bullicio callejero ha sido realmente intenso y el tráfico difícil, con verdaderos problemas de aparcamientos a pesar de contar la ciudad con muy amplios espacios para ello.

Este lunes y el martes, días en que la fiesta sigue, el descenso de expectación acostumbra a ser notorio y se acentúa año a año, porque el calendario laboral es el que manda cada vez más.

Actos culturales

Por destacar algunas muestras culturales como son las exposiciones de varios cervarienses, entre ellos la de pinturas de Antonio Deu; la de escultura de Juan Ninot; la de forja de hierro de Antonio Vidal; la de cerámica, de María Creu Antonijoan y la de fotografía de Pujol Ricart, todas ellas muy meritorias y visitadas. Resultó muy seguida la cercavilla programada por la Assemblea de Joves, que añadió la comparsería de gigantes y cabezudos la presencia de un enorme dragón; y gran éxito de la verbena popular bajo el lema de «Visca la marxa» que organizó otro grupo juvenil a imagen de las que se celebran en Barcelona y sus comarcas.

Leonardo SANTACANA

Télex comarcal

ALT PIRINEU

Cumbre en defensa de la alta montaña

Oliana. — El próximo día 1 de octubre, tendrá lugar en Oliana una reunión de los grupos de l'Alt Pirineu. Entre los temas que se debatirán destacan: la consecución de la enmienda al artículo 124 de la Constitución y la posible elaboración de leyes de montaña de una manera unitaria entre los sectores políticos progresistas del Pirineo, una política municipal adecuada a las coordenadas de las comarcas pirenaicas y un llamamiento a los partidos políticos con presencia en las comarcas de l'Alt Pirineu, para que den su apoyo a la Declaración de Boavi.

Como ya hemos informado en anteriores ocasiones, en los grups de *l'Alt Pirineu* participan personas o grupos sin filiación política concreta así como militantes de diversos partidos como UDC, CDC, PSC, ERC y PSUC. En este sentido cabe destacar la activa colaboración de los senadores de l'Entesa dels Catalans.

PIRINENC

La Vall d'Aran

Alcalde pluriempleado

Bossot. — Al empezar el nuevo curso escolar los habitantes de Bossot han podido constatar, con la consiguiente sorpresa, que el alcalde, Francisco Pelegrín Subias, que en la actualidad cuenta con unos 60 años se ha reincorporado al Magisterio Nacional del que solicitó la excedencia hace ocho años.

Pelegrín es, sin duda, un hombre polifacético que deberá compartir sus tareas de maestro con las de abogado en ejercicio —especialmente en Viella—, agente de la propiedad igualmente en ejercicio, administrador de la urbanización «Sol del Valle», alcalde de Bossot y miembro de la Mancomunidad Forestal de la Vall d'Aran; tales actividades, sin embargo, son mínimas comparadas con las de su cuñado, Francisco Navarro, quien además de las Secretarías de los Ayuntamientos de Bossot y Viella detenta en su persona quince cargos más y suele compartir sus inversiones con el alcalde Pelegrín.

OBRIM EL BORN AMB ROSES

Exposició de Roses i Art Floral de JARDINOVA al Born

Festes de la Mercè'78

Del 23 de setembre al 1 d'octubre.
Passi per la seva oficina de "la Caixa" a recollir la invitació.

Patrocinat per CAIXA DE PENSIONS "la Caixa" de Catalunya i Balears

Amb la col.laboració de l'Excel.lentíssim Ajuntament de Barcelona

Inversión segura en un piso de alto standing

Funcionalidad, confort y elegancia se combinan en este conjunto residencial.
Edificio OLIMPO, su nueva vivienda de gran prestigio.

EDIFICIO OLIMPO 3ª FASE
Balmes 419, frente Tenis Barcino

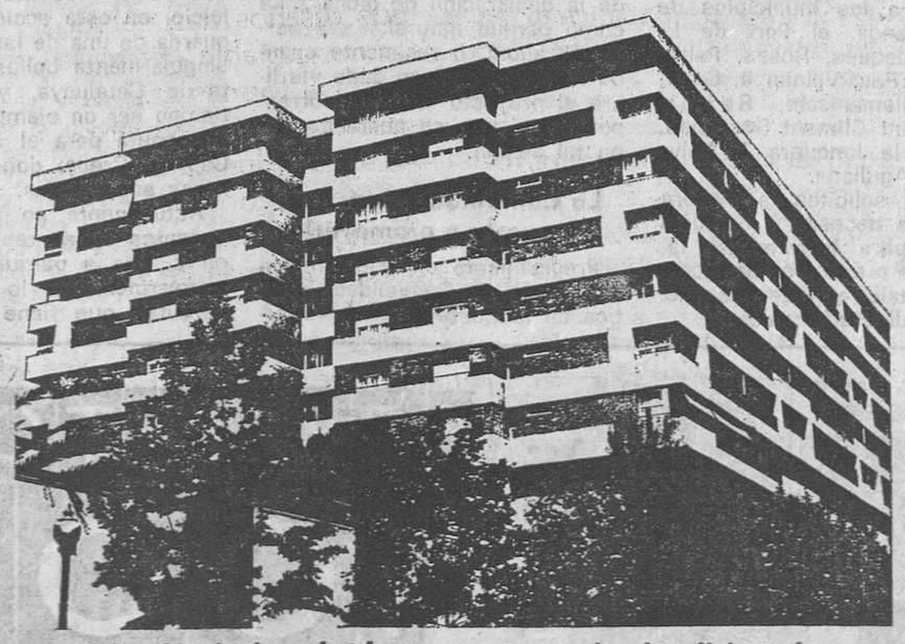

185 m² / 5 dormitorios / 2 baños y un aseo / salón-living / garage

Garantía de revalorización
La Llave de Oro

Leve descenso de la salinidad del agua potable

Un servicio técnico controla la contaminación del Francolí

Tarragona. — En las últimas semanas ha descendido un tanto el índice de salinidad del agua potable que se consume en Tarragona. Buena noticia que es digna de destacar porque además se complementa con el anuncio de la puesta en marcha de un servicio técnico para controlar la contaminación de las aguas del río Francolí.

En su día el Ayuntamiento aprobó el establecimiento de este servicio. Nada se había dicho hasta el momento, pero podemos ya anunciar su puesta en marcha. Con ello se pretende controlar debidamente el caudal del Francolí, ya que son unos treinta los vertidos que en él se realizan procedentes de industrias y de centros urbanos.

Ultimamente se habían levantado protestas en torno a la calidad del agua del río que con su contaminación había causado daños en localidades ribereñas y en tierras de regadío. Nada podemos decir, todavía, con respecto al resto del caudal, pero el servicio de control a que nos referimos, asegurará en lo posible detectar los índices de contaminación en lo que se refiere al paso por Tarragona y su término. Con ello, de momento se procurará también mejorar el agua potable de la capital, mientras no se consigan las concesiones de agua que el Ayuntamiento tiene solicitadas, entre ellas, y con la aireada polémica legal, las del río Gayá.

Pero, además, este servicio que acaba de implantarse proporcionará también al Ayuntamiento de Tarragona una base legal para denunciar a los organismos competentes las irregularidades que puedan observarse, ya que la propia Ley de Aguas prohíbe que los vertidos a las aguas fluviales lleguen sin haber pasado por la correspondiente estación depuradora.

Al parecer esta normativa no se ha exigido hasta el límite que sería de desear. Esperamos que de ahora en adelante, con bases ciertas y técnicas suficientes, puedan tomarse decisiones que beneficien a los usuarios de este caudal.

Por cierto que sería también interesante que en las altas esferas se comenzara a pensar en la redacción y aprobación de una nueva Ley de aguas. La que actualmente está en vigor es anticuada, anacrónica y totalmente desfasada. Es necesario contemplar las nuevas perspectivas y a base de un estudio concienzudo proceder a la redacción de un nuevo texto legal sobre este tema. Tarragona ha sufrido y sufre muy en lo vivo las consecuencias de una imprevisión en materia de agua, del mismo modo que otras ciudades sienten idéntico problema. El desarrollo industrial y demográfico ha sido espectacular y en muchas ocasiones no se ha tenido en cuenta que con él se destruían valores naturales importantes e imprescindibles.

TORREBADELLA

Petición de los sectores progresistas al Ayuntamiento tortosino

Campaña en favor del semanario «La Voz del Bajo Ebro»

Tortosa. — Los dirigentes más representativos de los distintos partidos políticos de la oposición se han pronunciado a favor de la continuidad del semanario tortosino «La Voz del Bajo Ebro», propiedad del ayuntamiento, y que la línea ideológica del mismo pase a ser controlada por una comisión que integre a todos los partidos y fuerzas sociales de la ciudad. Al propio tiempo manifiestan su oposición a que el periódico deje de publicarse para sustituirse por otro semanario de iniciativa privada que se titularía «La Veu del Baix Ebre».

«La Voz del Bajo Ebro» salió a la luz pública el 23 de julio de 1957, por iniciativa privada de un grupo de tortosinos deseosos de resucitar la tradición periodística de la ciudad antes de la guerra civil, en que se publicaban simultáneamente cuatro diarios y tres semanarios. En su primera etapa, bajo la dirección de José Tarragó Salvado (1957-1960) y Juan Gamundi Sanz (1961-1965), el semanario mantuvo una línea independiente y crítica respecto al Ayuntamento, pero este año, el alcalde Joaquín Fabra Grifoll consiguió dominarlo e incluso que la titularidad de la cabecera fuese cedida al municipio.

Al entrar en vigor la Ley de Prensa de 1966, fue creado el Patronato Local de Prensa, dependiente jurídicamente del Consejo Local del Movimiento, que se constituiría como empresa editora del único periódico existente en las comarcas de l'Ebre. En esta segunda etapa fueron directores Vicente Sanmartín Peralta (1966-1967), David Catalá Franquet (1967-1974) y Francisco Climent Ferré (1974-1976). A mediados de 1976 se hacía cargo de la dirección Luis Mestre Reixach, que continúa ejerciéndola en la actualidad, al propio tiempo que la emisora CES-núm. 6, Radio Tortosa, anteriormente de la cadena sindical y ahora con una situación jurídica dudosa, aunque lógicamente debería depender de Medios de Comunicación Social del Estado.

Tras la Ley de la Reforma Política, la mencheta del periódico continúa citando como empresa editora al Patronato de Prensa, aunque se ignora si el mismo depende del Ayuntamiento o, como todos los antiguos periódicos del Movimiento ha pasado a la órbita de MCSE.

El problema surge al conocerse la noticia de que el actual director de «La Voz del Bajo Ebro» gestiona el registro de una nueva empresa periodística de la que él mismo sería titular, que editaría un nuevo semanario con el título «La Veu del Baix Ebre», cuyo director sería también Luis Mestre Reixach y dado que no posee la titulación legal exigida se acogería a la excepcionalidad de la Ley al considerarse el nuevo semanario como de prensa especializada de información local. Todo ello supondría la desaparición del actual «La Voz del Bajo Ebro», cuyo equipo de redacción pasaría al nuevo semanario que intentaría, asimismo, heredar la cartera de publicidad y los suscriptores.

A través del otro periódico semanario que se edita en Tortosa —«Informes»— se pronuncian, mediante una encuesta, los representantes de CDC, ERC, OIC, PSC-PSOE y PSUC. Coinciden todos ellos en que el Ayuntamiento de Tortosa, en tanto que titular de «La Voz del Bajo Ebro», no debe consentir su desaparición y, mucho menos, una operación encubierta de privatización. Proponen que se convoque a los partidos políticos y fuerzas sociales y se les explique la situación actual del semanario

JOSEP BAYERRI RAGA

Reunión para preparar el convenio del personal del puerto

Tarragona. — Esta tarde en la sede de la Unión Sindical Obrera, se celebrará una reunión en la que se estudiará el convenio de agencias de aduanas, transitarios, consignatarios de buques, cargas y descargas.

El tema principal de esta reunión es el planteamiento de que el próximo convenio tenga carácter regional para toda Catalunya. La USO tiene ya redactado un borrador en el que se contienen reivindicaciones importantes para los trabajadores afectados, entre ellas la jubilación obligatoria a los 60 años y voluntaria a los 55, con el 100 por 100 del salario así como 40 horas semanales de trabajo en jornada continua, etc., etc.

Se espera conocer los borradores confeccionados por UGT y Comisiones Obreras, para llegar a redactar uno en común, ya que a finales de septiembre se renunciará el actual convenio. La asamblea general, que se celebrará como hemos indicado a las siete de la tarde de hoy lunes, tendrá lugar en la sede de USO,

T

Con Clavero Arévalo

Acento andaluz en las fiestas de Santa Tecla

Tarragona. — La actualidad tarraconense de la pasada semana puede resumirse en los actos celebrados con motivo de las fiestas de Santa Tecla, co-patrona de la ciudad, actos que han alcanzado especial realce por la presencia en alguno de ellos del president Tarradellas y el ministro para las Regiones, señor Clavero Arévalo.

Digamos que en primer plano de la actualidad ha figurado los actos de la firma de la carta de hermanamiento de Tarragona con la ciudad francesa de Orleans, acto que fue presidido por el president de la Generalitat, venido expresamente a Tarragona a tal efecto. El acto revistió especial importancia, e incluso el numeroso público asistente pudo darse cuenta de la intensa emoción que embargó al honorable Tarradellas cuando en el transcurso de su parlamento recordó su vecindad en la región de Orleans durante sus años de exilio.

El sábado por la noche el ministro para las Regiones señor Clavero Arévalo llegó a Tarragona para asistir a los festivales de Andalucía que se celebraron en la plaza de toros.

TORREBADELLA

Así son los trajes Fuentecapala de Pura Lana Virgen.

Hay trajes que no se arrugan, aunque conduzca de Barcelona a Cádiz sin levantarse del asiento

©MMLB Secretariado Internacional de la Lana 78 B

1.213 kilómetros: la ciudad más distante de Barcelona.

Sin embargo, usted puede hacerlos conduciendo su coche, sin levantarse del asiento. Al llegar al hotel, por la noche, cuelga el traje. Y a la mañana siguiente, puede ponérselo sin necesidad de plancharlo, estando seguro que va a llamar la atención por la caída impecable de su traje, por la calidad que todos notarán. Así son los trajes FUENTECAPALA.

Y esto es posible gracias a que un tejido de Pura Lana Virgen es lana cien por cien, sin ninguna mezcla. En otras palabras: es el pelo de la oveja. Y al igual que el pelo de la oveja —o el de cualquier ser viviente— se desarruga por sí mismo después de haber sido sometido a una presión, lo mismo sucede con los trajes hechos con lana.

Este año, la nueva colección de trajes Fuentecapala en Pura Lana Virgen presenta dibujos y tonalidades que van del beige claro al verde amusgado. Tendencias Trigal, Bosque, Mojácar... Sus diseños han sabido combinar con notable acierto, la calidad de las formas con una línea absolutamente actualizada: las solapas de los trajes Fuentecapala son algo más estrechas. También los bajos del pantalón, que además, lleva pliegues delanteros.

Usted va a reconocer inmediatamente estos extraordinarios trajes por las etiquetas Fuentecapala y Pura Lana Virgen, garantía única de las ventajas únicas de un buen traje.

Sí, la Lana es única.
Yésta es su única garantía.

Esta noche a las 10, en TVE, El Corte Inglés explica la nueva moda.

Y mañana a las 10,30.

FORMACION PROFESIONAL Ad.
PERITAJE MERCANTIL
GRADUADO ESCOLAR
PLAN CONTABLE ESPAÑOL
BANCOS Y CAJAS AHORROS

ACADEMIA PRACTICA

PELAYO, 11, 1.ª, 2.º, 3.º (BALMES), EDIFICIO CAJA AHORROS
Enseñanzas aceleradas. Preparación permanente
Profesorado especializado
Centro Legalmente autorizado por el Ministerio de E. y C.

MECANOGRAFIA - TAQUIGRAFIA
SECRETARIADO - IDIOMAS
CALCULO - CONTABILIDAD
CORRESPONDENCIA
ORTOGRAFIA

Ministerio de Educación, Cultura y Deporte

Torrens

confià en

sereland
enginyeria

El 15 de Febrer/78
inicià la seva col·laboració amb
Sereland, per a la realització de la
seva nova boutique a Gran Via, 630

El 29 de Setembre/78
Torrens
torna a casa

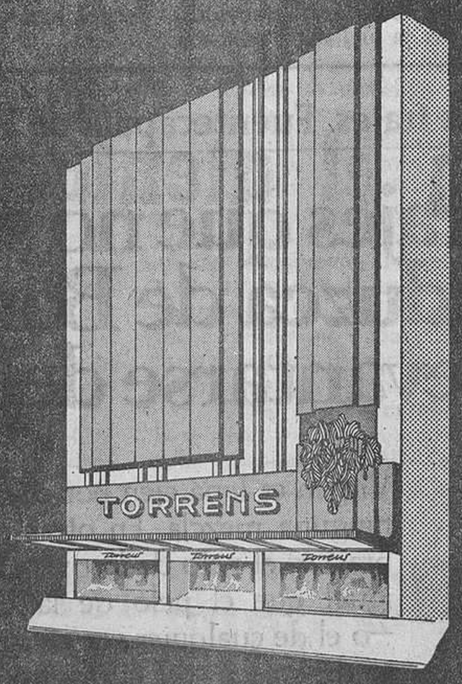

Una vegada més
sereland
enginyeria

compleix amb els seus compromisos de:
Qualitat - Plaç - Preu

Torrens
Gran Via, 630
Tel. 301 09 08
Barcelona

sereland
Aribau, 200-210 - 7.º
Tels. 200 85 11 - 209 01 55
Barcelona

Ministerio de Educación, Cultura y Deporte

Tenemos 800.000 parados

Según declaraciones del ministro de Trabajo

Madrid (Efe). — El índice real de paro al 31 de agosto de 1978 es de 833.396 trabajadores desempleados, un 6,29 de la población activa española, según declaraciones del ministro de Trabajo, Rafael Calvo Ortega, que publicó ayer el diario «ABC».

Añade el ministro que nuestro nivel de paro es muy similar al de la CEE y que las estadísticas correspondientes a las últimas quincenas demuestran que el desempleo está prácticamente estabilizado. Previamente había señalado que una de las monedas falsas en circulación es la de las cifras de desempleo.

Indica el señor Calvo Ortega que el paro no es un problema exclusivo del Ministerio de Trabajo, ni siquiera del gobierno entero, sino, en buena parte, un problema de solidaridad social entre todos los sectores implicados en el mundo de la producción y de los servicios. Y añade que, a medida que los que tenemos trabajo aumentamos nuestras pretensiones, dificultamos la colocación de los que no tienen empleo.

Declara el ministro que está muy avanzado el proyecto de crear el Instituto Nacional de Empleo, que unificaría la vertiente administrativa encauzándola en un organismo autónomo más ágil y operativo, con dos grandes divisiones de actuación: formación profesional y reconversión laboral, por una parte, y colocación, por otra, que puede incidir eficazmente en la redención del paro.

También señala el señor Calvo Ortega la paradoja de que haya puestos de trabajo a los que nadie acude y listas de parados tratando sin éxito de colocarse donde no hay nada que hacer.

Declaraciones de altos jefes militares

Apoyo a las Fuerzas de Orden Público y condena del terrorismo

MADRID En los medios políticos madrileños se destaca sobre todo esta semana, la serie de declaraciones políticas de varios importantes altos jefes de las Fuerzas Armadas. Después de un intervalo de tiempo —quizás más de un año— en que parecía que existía como una consigna de silencio entre los ofciales del Ejército para no referirse directamente a la situación política española, en los últimos días este silencio parece haberse roto.

Hay que destacar sin embargo, que la mayoría de las declaraciones de los altos jefes militares se han referido a su apoyo a las Fuerzas de Orden Público y a su condena del terrorismo. Esto no parece tampoco casual en unos momentos en que las Fuerzas de Orden Público pasan por una cierta crisis motivada por los últimos atentados y por la disputa surgida entre algunos de estos cuerpos (policía, policía armada y guardia civil) y el Ministerio del Interior.

El capitán general de la zona marítima del Cantábrico, José María Guardiola, se refirió hace unos días a que «si las Fuerzas del Orden Público no pueden (en su lucha contra el terrorismo), estamos nosotros. Las Fuerzas Armadas, a las órdenes del Rey, garantizamos el orden interno... (España está en una guerra no declarada contra el terrorismo...) (El mejor camino es ofrecer un frente unido y fuerte con el Ejército y con las Fuerzas del Orden Público)».

También los capitanes generales de Barcelona, Ibáñez Freire, y de Sevilla, Merry Gordón, hablaron del mismo tema en sendos actos castrenses. El primero se refirió claramente a que «España no nos entrega unas armas para morir con ellas en las manos, sino para defenderla con eficacia y rectitud»; y el segundo a que «con un Ejército incontaminado, unido y animado de elevados ideales, el porvenir está claro para la patria».

Hay que aclarar que los medios políticos interpretan claramente esta «oleada» de declaraciones militares no como el peligro de un «pinochetazo», sino por el contrario, como la posibilidad de que el Ejército pasara a la primera fila de la lucha contra los grupos armados en caso de que la moral o la eficacia de las Fuerzas del Orden Público fallasen, pero siempre en defensa del régimen establecido con el que todos muestran su acuerdo en estas mismas declaraciones.

LA BAJA MORAL DE LA POLICIA

En verdad, la moral de la policía no parece haber subido después de caer en su punto más bajo tras los atentados de GRAPO y ETA a finales del mes de agosto, cuando sacaron la famosa nota que comenzaba diciendo: «Estamos dolorosamente hartos...», y que produjo un grave incidente entre el Ministerio del Interior y la Asociación Profesional de la Policía, todavía no resuelto.

Después del nuevo atentado del sábado en Vitoria, el comisario-jefe de policía de Alava, nombrado por Martín Villa hace pocos días, se ha atrevido a declarar, a pesar de la prohibición estrecha de que la policía hable ante los periodistas, que «estamos cansados de tantos muertos sobre nuestras espaldas, pero esto no significa que no sigamos en la brecha. Estamos cansados, pero no hartos. Y este supuesto cansancio no significa, de ninguna manera, indisciplina y desobediencia».

Este fin de semana los responsables del orden público del Ministerio del Interior, no podían aún predecir los efectos del nuevo atentado, que ha costado la vida a un policía y graves heridas a otros tres, en las relaciones policía-Ministerio. De hecho, pocas horas antes del atentado parecían ir por buen camino las conversaciones, aunque los policías seguían insistiendo en el levantamiento de los expedientes a los dirigentes de la Asociación, pero habían dado seguridades de que no se iba a repetir un caso parecido. Ahora nadie sabe lo que puede pasar si continúan las muertes de policías.

LOS TRES SECTORES DE LA UCD

Mientras tanto la política-ficción sigue siendo el plato fuerte de las especulaciones sobre lo que va a pasar después del referéndum constitucional, que ya no se sabe si se podrá celebrar en octubre dado el retraso que llevan en el Senado.

En UCD, sólo el presidente Suárez sabe lo que se cuece. Los «segundos» opinan, pero sus ideas no tienen más visos de realidad que la de meras sugerencias sobre el futuro político. Alvarez Miranda, presidente del Congreso, ha sido el último en hablar y ha dicho que después del referéndum sería lógico que hubiera elecciones generales y que, si algún día le dicen que hay un gobierno UCD-PSOE, no le extrañaría nada. No es más que otra opinión. Lo único que se va aclarando desde UCD son las tres tendencias, sobre las que actúan los partidos de fuera, principalmente Alianza Popular, PSOE y Carrillo. Las tres tendencias ucedistas son: los democristianos de Landelino Lavilla, los suaristas y los socialdemócratas y liberales de Garrigues-Ordóñez, se limitan a recibir sugerencias y a no decir nana concreto.

La democracia cristiana de Landelino Lavilla, uno de los grupos que aspira al poder en el próximo congreso de la UCD, ha estado y está muy cerca de sus antiguos compañeros de Alianza Popular: Fraga, Silva, etcétera. Para ellos la unificación de UCD y AP sería la solución ideal para el próximo gobierno. Basándose en esto es por lo que Osorio, antiguo asesor de Suárez y ex ministro de la Presidencia, ha dicho que antes de fin de año Fraga será ministro de un gobierno de UCD.

Los suaristas, cuyo jefe de fila son Suárez y Martín Villa, son en cambio la «debilidad» de Santiago Carrillo. Para el secretario general de los eurocomunistas españoles no hay en España dos políticos más demócratas y más sinceros que el presidente del Gobierno y su ministro del Interior. Los directores de los periódicos nacionales que comieron con Carrillo la semana pasada, quedaron asombrados de la cantidad de flores que echó sobre ellos. Carrillo es sin duda, en estos momentos, el mejor apoyo del gobierno Suárez, aunque la verdad es que tampoco los demás hacen mucho en su contra.

Y por último, en el tercer sector de UCD, dirigido por los ministros de Obras Públicas y de Hacienda, Garrigues y Ordóñez, se encuentran los hombres que quisieran un acuerdo entre UCD y el PSOE para el próximo gobierno. Sus posibilidades están aún por ver, ya que el presidente Suárez no ha dicho aún su última palabra, porque en realidad todo depende de la evolución política y económica del país.

Muchos observadores piensan, en este sentido, que lo más seguro es que todas las fuerzas políticas de las nuevas Cortes acaben por aceptar continuar con la política de «consenso», como único camino para luchar contra la crisis económica y política. La base de este nuevo «consenso» sería el pacto social para el que se inician las jornadas de reflexión convocadas por Abril Martorell para el próximo jueves.

PRESION VASCA ANTE EL PLENO DEL SENADO

El próximo sábado, también hay convocadas varias manifestaciones en Euzkadi en apoyo de la enmienda del PNV sobre los fueros, aceptada por la comisión constitucional del Senado. Esta semana empezará el pleno de la Alta Cámara en las Cortes para aprobar el texto definitivo de la Constitución. UCD, PSOE, AP y PCE no apoyan esta presión en la calle en favor del PNV. Es sin duda un pulso de fuerza entre unos y otros.

Víctor PRUNEDA

País Vasco

Funeral por el policía muerto en el atentado de Vitoria

Vitoria. (EFE.) — A media mañana de ayer tuvo lugar en Vitoria una misa funeral por el alma del policía armada Antonio Ferreiro González, muerto el sábado por la tarde en un atentado registrado en las cercanías de la capital alavesa.

A la ceremonia, que tuvo un carácter íntimo, asistieron además de sus familiares, los gobernadores civil y militar, altos mandos de la Policía Armada y Guardia Civil, y representantes de partidos políticos, entre los que se encontraba Jesús María Viana, de UCD y los hermanos Aguiriano, senador y diputado, respectivamente, del PSOE.

En la homilía se condenaron los actos de violencia y se hicieron votos por el restablecimiento de la paz en el País Vasco y en España.

Durante toda la noche, en la capilla ardiente instalada en el AME (Agrupación Mixta de Encuadramiento), el cuerpo del policía armada fue velado por sus compañeros. Ante el féretro desfilaron numerosas personalidades civiles y militares.

Terminado el funeral, el cadáver del señor Ferreiro González fue trasladado a un furgón mortuorio en el que depositaron varias coronas de flores. La despedida por parte de sus compañeros de cuerpo fue impresionante. No se produjo incidente alguno, a pesar de que se advertía la tensión. Inmediatamente el coche fúnebre emprendió viaje con dirección a la tierra natal del fallecido, Valle de Oro (Lugo).

Por otra parte, en el Hospital General «Santiago Apóstol», han informado a EFE que los dos heridos allí internados evolucionan favorablemente, pero en estos momentos todavía existe el temor de que ambos policías pierdan la visión de uno de los ojos.

Benegas: «Hay que modificar la enmienda vasca»

Bilbao. (EFE.) — «Si la enmienda vasca no es modificada en alguno de sus aspectos, aunque no sea sustancialmente, es una enmienda destinada al fracaso, porque el partido mayoritario UCD va a rechazarla con lo que no quedaría aprobada en el pleno del Senado», ha dicho Txiki Benegas, consejero del Interior del CGV y diputado del PSOE, en unas declaraciones publicadas ayer por el diario donostiarra «La Voz de España».

«Una Constitución no puede hacerse en base a manifestaciones y movilizaciones populares», dice el consejero del Interior, agregando que para un «final feliz de la enmienda vasca, el salir a la calle es contraproducente, porque sin duda va a poner nervioso al Gobierno».

El citado periódico señala que los socialistas se muestran recelosos ante el texto aprobado por la comisión del Senado. «De momento —dice el matutino— existe plena seguridad de la ausencia del Partido Socialista en las movilizaciones populares en favor de la enmienda.»

En el «Alderdi Eguna», Día del P.N.V.

«Nosotros no somos los separatistas»

Vitoria. (Efe.) — El Partido Nacionalista Vasco no aceptará ción adicional a la Constitución, según dijeron los dirigentes de este partido a los militantes y simpatizantes que celebraron ayer el «Alderdi Eguna» (Día del Partido) en Vitoria.

Todos los dirigentes y parlamentarios del PNV coincidieron en afirmar que la disposición adicional de la Constitución y los conciertos económicos son las bases para que el PNV vote sí a la Constitución. Miles de afiliados y simpatizantes, reunidos en la Campa de Olarizu de la capital alavesa, aplaudieron esta resolución.

A continuación, Carlos Garaicoechea, presidente del Euskadi Burubatzar (máximo organismo del PNV), subrayó que «queremos ensayar la convivencia con los pueblos que componen el Estado, pero jamás podremos aceptar un modelo de Estado —cuando el pueblo vasco existe desde mucho antes que se formara este Estado—, que nos impida desarrollar nuestra conciencia. Nosotros no somos los separatistas —añadió—, serán ellos los que nos hagan separar, al menos emocionalmente, de ese modelo de Estado que quieren crear».

Denuncian la presencia de un comando ETA en Valencia

Valencia. (EFE.) — Funcionarios del Cuerpo General de Policía establecieron un discreto pero eficaz servicio de vigilancia en las zonas portuarias de las costas valencianas ante una presumible presencia de un comando de ETA que habría llegado a Valencia para hacerse cargo de un alijo de armas transportadas por un yate irlandés para su desembarco en algún lugar de la costa valenciana.

El sábado, poco antes de las nueve de la noche, un individuo entregó un mensaje en la redacción del diario «Levante», a la atención del redactor jefe. El joven tenía unos 25 años de edad. El texto del escrito dice lo siguiente: «Se ha localizado en Valencia la presencia del comando Goicoechea, de la rama militar de ETA. También han sido vistos Onaindia, Taxolai y Apalategui. Su presencia está relacionada con la llegada a nuestras costas de un barco de recreo del «IRA» (Organización terrorista irlandesa) con armamento ligero para la organización terrorista vasca. Fuentes».

El rotativo valeciano publica, con ciertas cautelas, el comunicado que le fue entregado y advierte «nosotros vamos a reproducirlo sin que nos sintamos responsables de su veracidad o aproximación».

«EFE» se puso en contacto ayer por la mañana con la Jefatura Superior de Policía donde se informó que, efectivamente, se había montado un dispositivo policial a raíz de la publicación del comunicado, y que, aunque puede ser obra de un loco o gamberro, tampoco hay que rechazar cualquier posibilidad de este tipo. Parece ser que las investigaciones se han abierto a raíz de una comunicación telegráfica recibida en la sede de la Jefatura por lo que cabría dar visos de posibilidad real al hecho.

De todas formas, cabe destacar, en cualquiera de los casos, que anoche jugaba en el estadio «Luis Casanova» el Athletic de Bilbao contra el Valencia C. F. y que el conjunto norteño trajo numerosos jugadores vascos, de donde bien hubiera podido salir el bromista o la persona que reconociese a los indicados en la nota.

Ministerio de Educación, Cultura y Deporte

La CEE aprobará hoy el acuerdo pesquero con España

Bruselas (Efe). — El consejo de ministros de las Comunidades Europeas aprobará, previsiblemente, hoy lunes el acuerdo pesquero con España logrado la madrugada del pasado sábado en la capital belga.

Los ministros de Agricultura y Pesca de los nueve países que integran las Comunidades Europeas se reunirán el lunes y martes, para tratar distintos temas de su competencia, entre ellos el acuerdo regulador de la pesca con España.

Ese consejo de ministros, que presidirá el ministro alemán de Agricultura, Joseph Ertl, dedicará su primera jornada exclusivamente a asuntos pesqueros.

Hasta la aprobación por el consejo de ministros de la CEE y por el Gobierno español, el acuerdo pesquero hispano-comunitario y el régimen de licencias y capturas anejo, no serán válidos para la firma.

El acuerdo, en su desarrollo técnico, aumentó el número de licencias para la pesca de 121 a 240, con las que regularmente podrán faenar en aguas de las 200 millas comunitarias unos 260 barcos españoles de altura.

También se amplió para el último trimestre de este año el volumen autorizado de capturas, que inicialmente era de 2.600 toneladas de merluza, para pasar a 4.500 toneladas.

Una rueda de prensa con el presidente del Consejo de ministros comunitario se anunció para el fin de la reunión de hoy, que también analizará las negociaciones internas de la CEE para establecer un régimen de cuotas de pesca a los países miembros.

Inglaterra bloqueará el acuerdo pesquero de la CEE

Bruselas (Efe-Reuter).—Se cree que el ministro inglés de Pesca y Ganadería, John Silkin, bloqueará el acuerdo para una política pesquera de la Comunidad Europea en la reunión que hoy mantendrán en Bruselas los ministros de Pesca de la CEE.

Silkin reiterará la oposición británica a la propuesta de la comisión respecto a las cuotas nacionales de captura en la zona de 200 millas creada a principios de este año.

Gran Bretaña mantiene que la propuesta de la comisión no recoge el hecho de que más del 60 por ciento de las capturas de CEE se obtienen en el sector británico de la zona.

A falta de una política comunitaria de conservación piscícola, Inglaterra ha tomado una serie de medidas nacionales tales como prohibir la pesca del arenque en ciertas zonas, lo que ha provocado las críticas de otros miembros de la CEE.

Felipe González se entrevistará con Tito

Belgrado (Efe). — Felipe González llegó a las cuatro de la tarde (tres en España) de ayer a esta capital, última etapa de su viaje, que empezó en la isla de Malta, siguió en Estocolmo y, finalmente, Belgrado, donde permanecerá hasta el próximo día 27.

Invitado por la presidencia de la Liga de los Comunistas de Yugoslavia, el primer secretario del Partido Socialista Obrero Español (PSOE) visitará el martes al presidente Josip Broz Tito.

A su llegada al aeropuerto de Belgrado, donde fue oficialmente recibido por miembros destacados del partido comunista yugoslavo, Felipe González declaró que este viaje responde «a un interés por la experiencia yugoslava en materia de federalismo, donde también se tratará del desarme y de la postura de no alineamiento».

«El mayor reto político con que se enfrenta la democracia española —dijo el líder socialista a preguntas de los periodistas sobre la marcha de la Constitución— es el cambio de una estructura estatal fuertemente centralizada a una estructura de descentralización del poder del Estado.»

«Somos un partido con vocación federalista», subrayó Felipe González a su llegada a un país con dos alfabetos, tres religiones, cuatro idiomas, cinco nacionalidades y doce minorías regionales.

Repitió el primer secretario del PSOE que la postura de su partido con respecto al ingreso de España en la OTAN de no integración, aunque jurídicamente deba ser neutralista, por la presencia de bases norteamericanas en España.

Los comunistas franceses insisten: «No» a la ampliación europea

Montpellier (Francia) (Efe). — Unos 1.500 delegados del Partido Comunista Francés, PCF, se manifestaron de nuevo contra la ampliación de la Comunidad Económica Europea y las futuras adhesiones de España, Grecia y Portugal.

Con el lema «están asesinando nuestra región, defendámosla», tuvo lugar una asamblea de los representantes del PCF, de los cinco departamentos del mediodía francés (Herault, Aude, Gard, Pirineos Orientales y Lozere).

«El Partido Comunista Francés es el único que se opone rotundamente a la ampliación europea, con la entrada de tres nuevos países», afirmó ante la asamblea Roland Leroy, miembro del buró político del PCF.

Leroy añadió que «los proyectos de ampliación europea son una amenaza contra los viticultores, pero más que nada van contra la economía nacional francesa y convierte a la República Federal Alemana en el «banquero de Europa».

La OTAN espera la integración española

Bonn (Efe). — «Si el Gobierno español decidiera mañana formar parte de la OTAN, yo creo que pasado mañana toda la Alianza diría que sí», aseguró el domingo el secretario general de la Organización del Tratado del Atlántico Norte, Josef Luns, en declaraciones a una radio alemana.

Luns subrayó que Madrid no está tratando de entremezclar su candidatura a la Comunidad Económica Europea (CEE) y la eventual entrada en la OTAN.

Trabajo

El Sindicato Unitario no aceptará un pacto social

Madrid. (Efe.) — El comité ejecutivo confederal del Sindicato Unitario finalizó ayer su reunión, siendo los principales temas abordados los próximos acuerdos económicos con la patronal y el Gobierno, el proyecto de Ley sobre negociación colectiva y la Constitución, según informaron a «Efe» fuentes de dicha central sindical.

Sobre los acuerdos económicos, el S.U., se muestra favorable a negociar un convenio-marco entre los sindicatos, las organizaciones patronales y el gobierno, de ámbito estatal y por un período de un año. Propone que previamente sea discutido por todos los sindicatos un programa mínimo a defender en la neegociación. El S.U., no aceptará el pacto social.

En cuanto al proyecto de ley de negociación colectiva, se ha acordado enviar a la mesa del Congreso de los Diputados la petición de que se consulte a los sindicatos antes de que se apruebe esta Ley, para eliminar las limitaciones que contiene.

Por último, el comité ejecutivo acordó solicitar la petición de ingreso del S.U. en la C.E.S. (Confederación Europea de Sindicatos).

Relanzamiento definitivo de «Babcok»

Bilbao. (Efe.) — Para finales del mes de octubre próximo se ha previsto el relanzamiento definitivo de «Bancock Wilcox», según un informe hecho público por el comité técnico que ha elaborado el plan de salvación de la citada empresa.

Se señala en el informe, del que ya se ha dado cuenta al comité de trabajadores, que todos los bancos extranjeros de quienes se solicitó su colaboración han manifestado ya su conformidad y participación, incluido el Banco de América. Asimismo, la banca nacional tiene suscrito su propio acuerdo y el conjunto del tema se concluirá en los próximos días.

Con respecto a la formación de nuevo capital social, se conocen ya los nombres de los nuevos socios y las cifras que aportará cada uno. También se ha concertado la ampliación de capital en la cifra de 2.500 millones de pesetas.

Por último, los créditos prometidos por la Administración, por un importe de 1.500 a 2.000 millones de pesetas, se materializarán en una primera entrega a mediados de octubre.

Entretanto, existen dificultades en los cobros de salarios, dado que la capacidad de actuación del actual equipo se ve dificultado por la falta de liquidez. A pesar de ello —se señala también en el informe— se realizan esfuerzos para solventar estas dificultades lo más rápidamente posible.

La «guerra del tomate» se extiende a Vizcaya

Bilbao. (Efe.) — Sesenta mil kilos de tomate se venderán directamente al consumidor el próximo miércoles en Vizcaya, en un acto de solidaridad de los miembros del movimiento de la margen izquierda de la Ría de Bilbao con los agricultores de la Ribera navarra.

Como se sabe, 170 millones de kilos de tomate en Navarra y otros 190 en el valle del Ebro esperan pudrirse en sus matas o ser quemados, a la vista de que los agricultores no aceptan a que se los paguen los conserveros a 7,50 pesetas el kilo.

Con tal motivo, miembros del movimiento ciudadano de la margen izquierda de la ría bilbaína instalarán el próximo viernes 18 puestos de venta en Vizcaya para tratar de vender 60.000 kilos de tomate y concienciar a las amas de casa que es el intermediario quien encarece el producto.

Está prevista la venta de este producto al precio de 12 ó 14 pesetas el kilo, a tiempo que se explicará a las clientas la manera de enlatar el tomate en sus propias casas.

GRAN ENCICLOPEDIA
LEXIS 22
EN 116 FASCICULOS SEMANALES

64 PAGINAS POR FASCICULO
CADA 5 SEMANAS SE COMPLETA UN TOMO (SUS TAPAS GRATIS)

TODAS LAS TAPAS GRATIS

YA ESTA A LA VENTA

- 1º FASCICULO
- 2º FASCICULO GRATIS
- TAPAS GRATIS
- PLAN GENERAL DE LA OBRA

SOLO POR 15.- ptas. a la semana

APARTAMENTOS
PASEO MARITIMO
MALGRAT DE MAR
1, 2 y 3 Dormitorios
FACILIDADES 11 AÑOS
SOLICITE INFORMACION A:
SAE RETIMALLA TELS. 254 59 82 - 323 18 54

Ministerio de Educación, Cultura y Deporte

El proyecto fue aprobado por consenso

La OEA cooperará en la búsqueda de una solución

Washington, 24. (EFE.) — La XVII reunión de consulta de cancilleres de América aprobó ayer un proyecto de resolución que deja abierta la posibilidad de que los países interesados cooperen en la solución pacífica de la situación en Nicaragua.

El proyecto fue aprobado por consenso y su texto es el siguiente:

Instar a los Gobiernos directamente interesados a que se abstengan de realizar acción alguna que pudiera agravar la situación.

Solicitar de la Secretaría General de la OEA que consulte con los Gobiernos de la región afectada, con la comisión internacional de la Cruz Roja, los organismos de las Naciones Unidas y otros organismos intergubernamentales humanitarios que se sabe trabajan en la zona a fin de determinar la ayuda humanitaria necesaria.

Solicitar del Consejo Permanente que también someta al examen de esta reunión el informe que debe rendirle la comisión «ad hoc» establecida para verificar los hechos denunciados por Costa Rica y Nicaragua y que mantenga en funciones dicha comisión mientras permanezca abierta la reunión de consulta.

Tomar nota de que, habiendo aceptado la invitación del Gobierno de Nicaragua, la Comisión Interamericana de Derechos Humanos efectuará una visita a ese país, y expresar la esperanza de que la comisión, de común acuerdo con el Gobierno interesado, adelante, de ser posible, su visita a Nicaragua.

La visita de la CIDH está prevista en principio para el próximo cinco de octubre.

La reunión rechazó una parte añadida a este cuarto punto, que decía lo siguiente: «Pedir a la Comisión que prepare un informe especial sobre alegaciones de violaciones de derechos humanos relacionadas con los recientes acontecimientos, que sometería a esta reunión de consulta».

Tomar nota de que, sin perjuicio de la plena observancia del principio de no intervención, el Gobierno de Nicaragua ha expresado que se halla dispuesto, en principio, a aceptar la cooperación amistosa y los esfuerzos conciliatorios que varios Estados miembros de la organización pudieran ofrecer, a fin de establecer sin demora las condiciones necesarias para una solución pacífica de la situación.

Mantener abierta la decimoséptima reunión de consulta mientras subsista la presente situación. Solicitar del secretario general de la Organización que mantenga informado al Consejo de Seguridad de las Naciones Unidas sobre las decisiones que adopte la reunión de consulta.

DOS PROPUESTAS RECHAZADAS

Además del proyecto de resolución, fueron votadas sendas propuestas de Méjico y Jamaica, que fueron rechazadas.

La moción mejicana sometida a votación decía: «Deplorar y censurar los excesos cometidos en la lucha que ha ensangrentado el suelo nicaragüense, y formular una exhortación a todos los combatientes para que no reincidan».

La moción no logró, por un voto, alcanzar los dos tercios de los escrutinios necesarios para ser aprobada.

La propuesta de Jamaica decía: «Pedir a la Comisión Interamericana de Derechos Humanos que ponga en conocimiento de la XVII reunión de consulta las alegaciones sobre las supuestas violaciones de derechos humanos, en conexión con los recientes acontecimientos.

La votación registró el resultado de 12 a favor, 1 en contra y 11 abstenciones.

Por otra parte, el canciller del Perú opinó el sábado que la situación de Nicaragua se podía solucionar a través de la mediación «que es uno de los recursos más nobles y que en menor grado afecta al principio de la no intervención».

José de la Puente sostuvo que esa mediación se podía concretar agrupando a varios países para que se tenga una conveniente ponderación en el análisis del caso.

La agencia oficial ESI-Perú, coincidentemente, subraya que el principio de la no intervención debe ser «celosamente observado» en las acciones que decida la OEA, sobre el conflicto entre Nicaragua y Costa Rica.

El cable, que cita como fuente al Ministerio de Relaciones Exteriores peruano, señala que el país, a lo largo de su historia, «ha dado su más firme y decidido apoyo al principio de la no intervención».

La rebelión parece haber sido aplastada

Nicaragua: Somoza controla un país de muerte y ruinas

Asesinatos en masa de la población en varias ciudades, mientras el FSLN asegura que continuará la lucha

San José (Costa Rica), 24. (Por Alberto García Marrder, de Efe, especial para «Hoja del Lunes».)

El presidente de Nicaragua, general Anastasio Somoza, parecía hoy haber aplastado la rebelión sandinista, pero su supervivencia política deja un saldo de varios miles de muertos, ciudades destruidas y una economía en bancarrota.

Con la caída del último baluarte de los rebeldes sandinistas, la ciudad de Esteli, la Guardia Nacional asegura que mantiene el control de todo el país y rastrea las montañas para acabar con los guerrilleros que huyeron antes del asedio gubernamental.

Los corresponsales extranjeros que han podido entrar en Esteli, unos 150 kilómetros al norte de Managua, han podido constatar que la ciudad ha quedado destruida casi en un sesenta por ciento debido a los ataques de los aviones y tanques de la Guardia Nacional.

Los sandinistas se refugiaron en las casas de la ciudad y se atrincheraron en las azoteas de los edificios de donde disparaban con fusiles a los aviones. Algunos francotiradores aún permanecen y de vez en cuando se escuchan disparos aislados.

La Cruz Roja continúa incinerando cadáveres y se teme la propagación de epidemias. Algunos vecinos buscan aún en los escombros de lo que fueron sus casas a los familiares desaparecidos. Nunca se sabrá el número exacto de muertos en Esteli.

El enviado especial del diario «La Nación» de San José, Bosco Valverde, obtuvo una lista de 22 jóvenes de León que fueron fusilados por los soldados y sus cuerpos descuartizados por un tractor que se encargó de enterrarlos en una fosa común.

La Guardia Nacional nicaragüense niega que sus efectivos hayan cometido estas atrocidades y ha acusado a los rebeldes sandinistas de haberse vestido con los uniformes del Ejército para cometerlas y que la culpa recaiga en los soldados.

Fusilamientos en Chinandenga

León, Esteli, Chinandenga y Masaya son las cuatro ciudades mártires de esta guerra civil. Ni un terremoto hubiera dejado tanta huella como después de la destrucción causada por la Guardia Nacional al «limpiar» estas ciudades de los focos sandinistas.

En un campo cercano a Chinandenga fueron hallados cuarenta y seis cadáveres, todos hombres acribillados a balazos.

Los cadáveres fueron encontrados por algunas personas que buscaban a familiares desaparecidos durante los violentos combates que tuvieron efecto durante dos días en la ciudad de Chinandenga —156 kilómetros al oeste de Managua—, tras haber sido ocupada por guerrilleros del «Frente Sandinista de Liberación Nacional».

Un habitante de la localidad relató a «Efe» que numerosas personas habían sido sacadas de sus casas en el último día del ataque de la Guardia Nacional a la ciudad y «no supimos más de ellas», afirmó.

«Supusimos que habían sido enviadas a cárceles de otras zonas. Anoche se descubrieron los cadáveres. Al parecer, fueron fusilados por la guardia apenas salieron de los límites de la ciudad», agregó el lugareño.

Seguro de su victoria militar, Somoza ha rechazado la propuesta de mediación hecha por la Iglesia y el sector empresarial. Estos dos importantes sectores de la vida nicaragüense habían propuesto que se aceptara la mediación en la crisis nicaraguense de Colombia, méxico y la República Dominicana.

A esto se añade el aparente fracaso de la reunión de consulta de los cancilleres americanos en Washington, que sólo pudo terminar con una resolución ambigua y moderada, que descarta toda intervención de la «OEA» en el conflicto.

La influencia de los países gobernados por regímenes militares fue decisiva a la hora final de las votaciones y una propuesta mexicana para «deplorar y censurar» los excesos cometidos por la Guardia Nacional en su lucha contra los sandinistas no pudo obtener la mayoría de dos tercios por un solo voto.

Continuará la lucha

A pesar de la derrota militar, el Frente Sandinista asegura que continuará la lucha y que no debe descartarse un ataque incluso contra la capital, así como atentados contra personalidades del régimen.

Al presidente Somoza no parece inquietarle en lo más mínimo la formación de un Gobierno provisional por parte del «Frente Amplio Opositor» (FAO), que agrupa a 16 fuerzas que luchan contra el gobierno somocista.

El triunvirato está formado por Sergio Ramírez Mercado, Rafael Córdova Rivas y Alfonso Robelo Callejas. Los tres se encuentran en Nicaragua y tienen listo un programa como base para comenzar a gobernar en caso que Somoza hubiese renunciado al poder o hubiera sido derrocado, cosa que no se ha producido.

El problema importante que enfrenta ahora el Gobierno nicaragüense es la reconstrucción del país y levantar la economía, prácticamente en bancarrota.

SEGUR DE CALAFELL/CUNIT

Apartamentos-estudios en la misma playa

(directo del constructor)

dos estancias comedor-salón, cocina, baño.

15.000 pts. mensuales con entrada mínima 200.000 pts.

Información tel. 239.17.04

cerámica euros s.a.

- Bajo relieve y liso 150 x 150 y 108 x 216 mm.
- Floral relieve y serigrafía 150 x 150 mm.
- Studio 108 x 216 mm.
- Relieves con serigrafía y reactivos 150 x 150 mm.
- Persa 150 x 150 y 108 x 216 mm.
- Ibérica 150 x 150 y 108 x 216 mm.

Azulejos de pasta blanca para revestimiento.

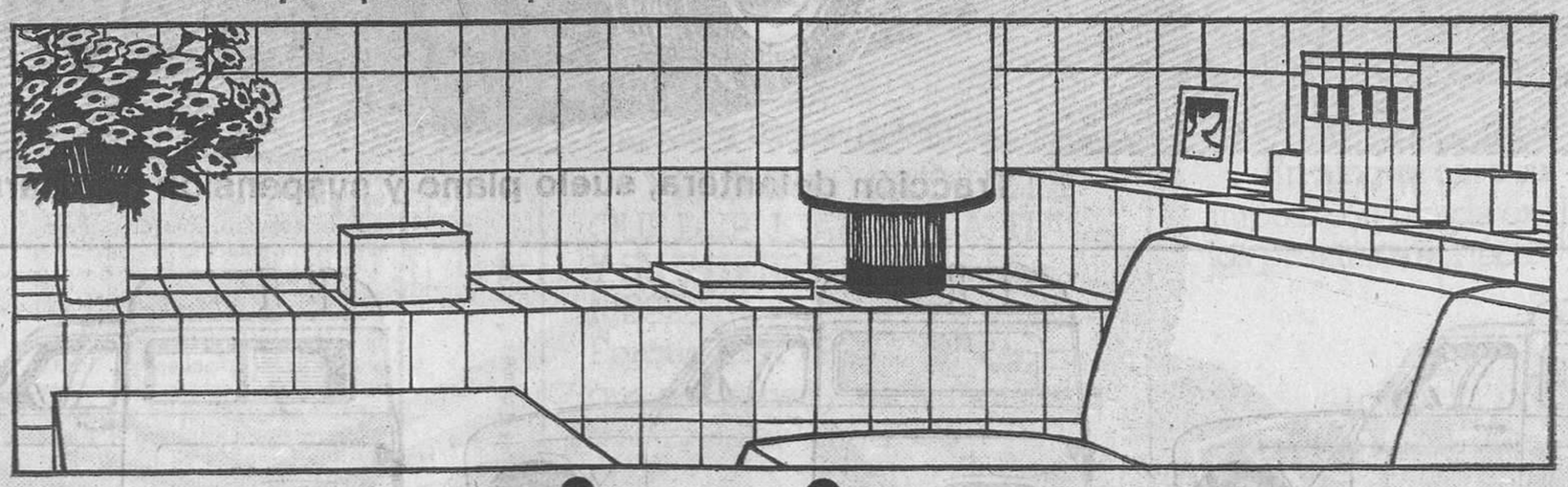

EXPOcerámica 3000m2

Mallorca, 605-609 (esq. Meridiana) • Teléfono: 256 83 00 • Barcelona-26

Horts, 4 • Teléfono: 75 83 00 • Torroella de Montgrí • Carretera de Besalú a Rosas Km. 34,400 • Teléfono: 25 00 26 • Castelló de Ampurias

P En el mismo edificio (Garaje Farosa)

ROBERTO MERCADER

Venta al detalle

Ministerio de Educación, Cultura y Deporte

Un máximo de rapidez.

RAPIDEZ Y EFICACIA: Este es el único lenguaje que entienden las furgonetas Renault-4. La eficacia es una cuestión de "corazón". De "corazón" fuerte, duro, resistente, ágil... El "corazón" de las furgonetas Renault-4 —su motor de 852 cm³—, junto a la tradicional mecánica Renault, afianzan la eficacia en el trabajo de las furgonetas Renault-4. Todo ello a bajo precio. Con un consumo reducido y un mantenimiento escaso.

Tracción delantera, suelo plano y suspensión por barras de torsión

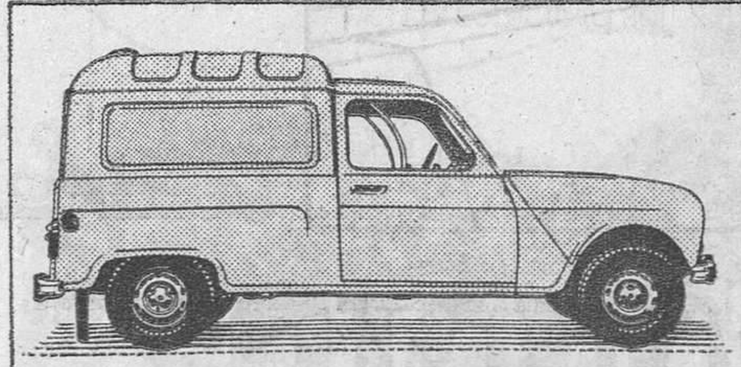

Renault 4 furgoneta
Carga 350 kg. Altura útil 1,150 m.
Volumen útil de carga 1,88 m³

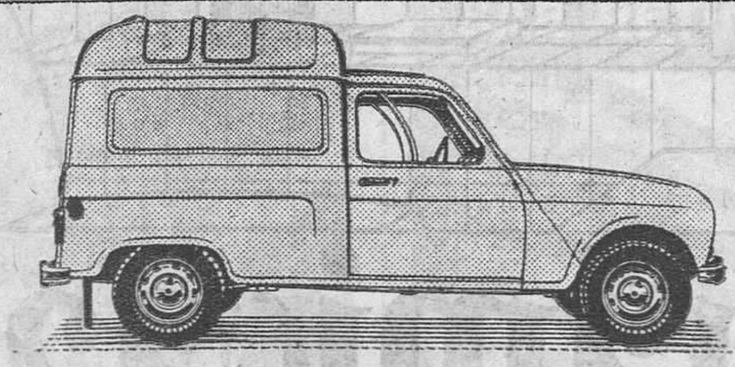

Sobreelevada
Carga 425 kg. Altura útil 1,307 m.
Volumen útil de carga 2,08 m³

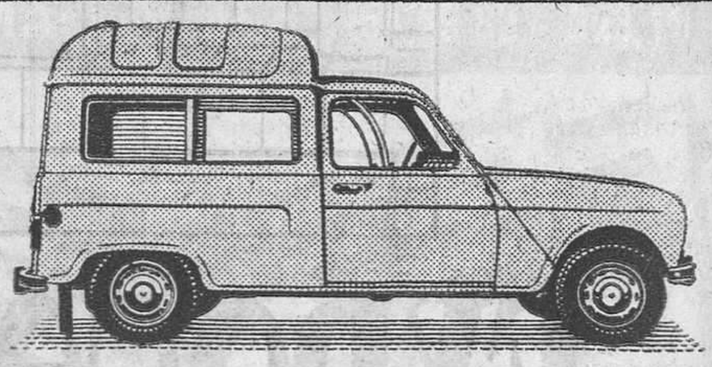

Sobreelevada acristalada
Para carga o pasajeros.
Cristales laterales deslizables.

RENAULT 4 furgoneta

Un trío cargado de ventajas

Ministerio de Educación, Cultura y Deporte

La sede de la Liga Arabe saldrá de El Cairo

El Frente de Rechazo decide romper relaciones con Egipto

Damasco, 24. (Efe-Reuter.) — Los dirigentes anti-egipcios han regresado hoy hacia sus países respectivos tras una cumbre anti-egipcia que ha afirmado su deseo de desmembrar los acuerdos de Camp David, pero que ha dejado abierta la puerta para las negociaciones destinadas a lograr una solución al conflicto de Oriente Medio, aunque no bajo términos norteamericanos,

La cumbre terminó anoche a última hora tras cuatro días de debates entre los líderes del bloque antiegipcio del mundo árabe: Siria, Argelia, Yemen del Sur, la Jamahiriyah Libia y la Organización para la Liberación de Palestina (OLP).

La cumbre de Damasco del «Frente de Rechazo» finalizó con dos documentos que hacían un llamamiento a todos los esfuerzos posibles para hacer fracasar los acuerdos de Camp David, expresaban la necesidad de una mayor cooperación con la Unión Soviética y calificaban a Estados Unidos de enemigo de los árabes.

Un comunicado final señala que los norteamericanos seguían «una política contraria a los derechos y objetivos de la nación árabe, postura que convierte a Estados Unidos en un enemigo, más que en un mediador, en las gestiones para una paz justa...».

Doce horas de negociación

Aproximadamente 12 horas después de que el comunicado fuera leído en la sesión de clausura de la cumbre, el secretario norteamericano de Estado, Cyrus Vance, era recibido por el presidente sirio Hafez Asad, principal líder del Frente.

El hecho de que Asad concediera esta audiencia a Vance defraudó a los radicales palestinos que pensaban que debería haber dicho al secretario de Estado que no acudiera a Damasco y por tanto demuestra que la oposición pública de la cumbre al «enemigo» norteamericano no era más que pura retórica.

A pesar de que los documentos de la cumbre censuran la política egipcia y norteamericana en Oriente Medio, no contienen explícita mención a un rechazo tajante de las negociaciones destinadas a poner término a los 30 años de conflicto en la región.

Los delegados han manifestado que las resoluciones de la cumbre reflejan la determinación del presidente Asad a resistir a la presión de los radicales a que vuelva la espalda a los norteamericanos, se una formalmente a la Unión Soviética, y abandone la idea de negociaciones de paz.

Ruptura con Egipto

Los dirigentes de Siria, Argelia, Yemen del Sur, Jamahiriyah Libia y Organización para la Liberación de Palestina, integrantes del Frente de Firmeza, han hecho público un comunicado de 3.000 palabras con las ocho resoluciones adoptadas en su reunión de cuatro días celebrada en Damasco, informa la agencia de noticias libia Jana.

Este es un extracto del comunicado:

«Habiendo estudiado la actual situación, y sobre todo las consecuencias de la firma por el jefe del Régimen egipcio de los dos acuerdos de Camp David, basándose en los principios adoptados en las cumbres de Trípoli y Argel y teniendo en cuenta sus responsabilidades nacionales, han adoptado las siguientes resoluciones:

1. Romper sus relaciones diplomáticas y económicas con el Régimen, las instituciones y las empresas egipcias, y aplicar un «boicot» árabe a las entidades que se relacionen con el enemigo (israelí).
2. Retirar de El Cairo las sedes centrales de la Liga Arabe y de sus diversas organizaciones.
3. Apoyar la lucha del pueblo egipcio, materializada en sus fuerzas nacionales y progresistas, frente a la conspiración del presidente egipcio contra la causa árabe.
4. Asignar al presidente Hafez Asad (de Siria) la tarea de visitar los países árabes, entregarles las resoluciones de la cumbre del Frente de Firmeza, conseguir el máximo apoyo político y material a dichas resoluciones y discutir la posibilidad de una conferencia cumbre árabe sin presencia egipcia.
5. Encargar al presidente Hafez Asad la tarea de contactar con la Unión Soviética en nombre del Frente para estudiar la posibilidad de incrementar las relaciones entre la URSS y el Frente, de forma que éste se vea reforzado política y militarmente y para reequilibrar la situación de esta zona, y reforzar las relaciones entre la URSS y los países integrantes del Frente.
6. Enviar un informe al grupo de países no alineados, al Secretariado General de la Conferencia de la Organización Islámica y a la Organización de la Unidad Africana explicando la posición del Frente.
7. Hacer un llamamiento al Comité de la ONU en Defensa de los Derechos innegables del pueblo palestino y celebrar un encuentro especial para estudiar los acuerdos de Camp David y demostrar que están en contradicción con dichos derechos palestinos, y
8. Pedir al secretario general de las Naciones Unidas que este organismo no apoye ningún documento o acuerdo que esté en contradicción con las resoluciones de la ONU sobre la cuestión palestina y sobre la retirada de los territorios ocupados e informar a tal efecto al Consejo de Seguridad de la ONU.

Los sirios bombardearon los barrios cristianos de Beirut

Beirut, 24. (Crónica especial para HOJA DEL LUNES, por Mary Angeles Junquera, de EFE.) — Las tropas sirias dispararon hoy más de 450 cohetes y granadas de mortero contra dos barrios cristianos de la capital de El Líbano, en un importante incremento de su ofensiva contra los bastiones en Beirut de los cristianos derechistas apoyados por Israel.

En el bombardeo, iniciado antes del alba, resultaron heridas por lo menos 23 personas, cinco de ellas de suma gravedad. Los objetivos sirios fueron los barrios de Badaro y de Hadath, informaron fuentes cristianas libanesas.

Con las últimas bajas el balance de víctimas producidas en los tres días de ofensiva sirias se eleva actualmente a tres muertos y 50 heridos.

El bombardeo de las fuerzas sirias, iniciados el viernes, puso término a 15 días de calma relativa en la capital de El Líbano.

Residentes de los barrios cristianos bombardeados salieron corriendo de sus casas, con ropas de dormir, cuando los sirios iniciaron su bombardeo de tres horas de duración, en el que emplearon cohetes pesados, morteros de 160 mm., granadas de 115 mm. y cañones antiaéreos.

Oficiales cristianos derechistas informaron que un total de 450 granadas alcanzaron los dos barrios citados.

«Esto no es nada», declaró un periodista árabe. «Si los sirios desearan realmente desencadenar una ofensiva en regla, nos lloverían encima de 1.000 a 2.000 granadas diarias.»

La acción siria de bombardeo se inició la noche del pasado viernes cuando el presidente Sarkis anunció una prórroga del mandato de la fuerza de pacificación siria, compuesta de 30.000 hombres, destacada en El Líbano.

Cristianos derechistas manifestaron que oficiales sirios se pusieron en comunicación con ellos a través de la radio tras el discurso de Sarkis y les dijeron: «¿Oyeron ustedes lo que ha dicho su presidente? Ha renovado nuestro mandato y ahora podemos cumplir nuestras obligaciones».

Los sirios declararon que se vieron obligados a adoptar una acción «adecuada» para eliminar focos de francotiradores cristianos que hostigaban sus posiciones.

Como es sabido, los cristianos, apoyados por Israel, han pedido que «se retire» la fuerza de pacificación de mayoría siria.

Apoyo a Begin

Jerusalén, 24. (Efe-Upi). — El Gabinete israelí aprobó hoy los esquemas de acuerdo de Camp David con vistas a la paz, con inclusión de un compromiso para abandonar una serie de colonias agrícolas judías en el Sinaí.

El resultado de la votación fue de 11 votos a favor, 2 en contra y 3 abstenciones, en apoyo de los resultados de las negociaciones llevadas a cabo por el primer ministro Menahem Begin con los presidentes Anuar el Sadat y Carter.

En 700 años de historia

Primera entrevista de los dos copríncipes en Andorra

Andorra la Vella, 24. — El encuentro entre el copríncipe mitrado Joan Martí y el copríncipe francés, Valery Giscard d'Estaing, se efectuará —salvo cambios de última hora— el próximo viernes, día 20 de octubre. Tal encuentro, calificado por los medios políticos del país como «de la máxima importancia», coincidará, como es lógico, con la primera visita que Giscard d'Estaing realiza a Andorra.

El Consejo General de los Valles a sido informado de un modo casi oficial de la visita del presidente francés; y con su estancia, aparte de asistir a los actos de la conmemoración de los 700 años de los «Pareatges», mantendrá una comunicación directa con el pueblo andorrano a través de su visita a las siete parroquias del país.

La llegada está prevista para el viernes por la mañana, y el regreso al día siguiente, sábado, también por la mañana. De momento, y suponemos por lógicas razones de seguridad y control, todavía no está determinado con precisión el programa de su estancia andorrana ni el lugar donde ambos copríncipes celebrarán su reunión.

Primer encuentro

Si bien no es la primera vez que los dos copríncipes se entrevistan (el primer encuentro tuvo lugar en la ciudad de Cahors, precisamente entre el actual copríncipe mitrado, Joan Martí, y el desaparecido presidente Pompidou) sí, en cambio, es la primera vez en 700 años (desde los «Pareatges») que lo harán en tierra andorrana. Hasta ahora, por razones más bien «políticas» que por otra cosa, los copríncipes «nunca coincidían» en Andorra. Parece que Joan Martí y Giscard d'Estaing van a acabar con este juego poco comprensible en la hora presente y que sólo ha servido para que, con el pretexto del difícil diálogo, se eternice la resolución de los problemas y temas que ambas autoridades tienen planteados. La celeridad que en todo Estado moderno se suele imprimir a los asuntos fundamentales suele verse entorpecida, en alguna ocasión, por la divergencia de puntos de vista y por ese fárrago de disposiciones y costumbres que, si bien en una época de nuestra historia tenían sentido y fueron base de la legislación y bienvivir de los andorranos, han servido para embrollarlos. Es por ello que tanto los copríncipes como el propio Consell General están decididos a llevar a la práctica la anunciada Reforma Institucional. Y creemos, es sólo una suposición, que de la entrevista de ambos copríncipes podría surgir el establecimiento de tal Reforma.

J. BONET ROVIRA

LA IDEA DE NUEVO BANCO FUNCIONA

10%
DE INTERES EN
IMPOSICIONES A 1 AÑO

pagadero trimestralmente.
EN LIBRETAS DE AHORRO
O CERTIFICADOS DE DEPOSITO

Y DOBLAR
SUS AHORROS Y SU INTERES

Imposiciones desde 5.000,- a 1.000.000,- de pesetas al plazo de un año en LIBRETAS DE AHORRO O CERTIFICADOS DE DEPOSITO DE NUEVO BANCO.

AL 10% DE INTERES.
Pagadero trimestralmente.

Y PREMIOS MENSUALES QUE DUPLICAN SU CAPITAL Y SU INTERES, TODOS LOS MESES.
Porque si las TRES CIFRAS, que se asignen para los sorteos a su Libreta de Ahorros o Certificado de Depósito de Nuevo Banco, coinciden con las tres últimas cifras del primer premio del último sorteo mensual de la Lotería Nacional, DOBLARA SU CAPITAL Y SU INTERES; si coinciden las DOS ULTIMAS CIFRAS, DOBLARA SU INTERES.

En ningún caso su imposición queda excluída de los próximos sorteos.

Autorizado por el Banco de España n.º 12.083

NUEVO BANCO
El Banco que tiene ideas.

DOMICILIO SOCIAL DE NUEVO BANCO, S.A.
P.º de la Habana, 3 - Teléfs.: 262 17 04/261 37 00 - MADRID-16
Aparcamiento propio

Me interesa el tema.
Envíenme información, sin compromiso por mi parte, a vuelta de correo, a la siguiente dirección:
Nombre.....
Domicilio.....
Plaza.....

Remitir este cupón a la oficina más próxima de NUEVO BANCO, S.A., en la provincia:

BARCELONA — Vía Layetana, 77 — Tels. 318 40 80 - 318 46 78
MATARO — Muralla San Lorenzo, 30 — Tels. 796 13 27 - 796 13 49
O al Apdo. de Correos, 633, Madrid.

8-LB

Ministerio de Educación, Cultura y Deporte

Protestemos con el ejemplo.

Según el Sindicato de Sanidad de CNT

Hay enfermos hospitalizados en los pasillos

Desde el pasado mes de septiembr de 1977 son internados sistemáti camente enfermos en los pasillo de la Ciudad Sanitaria Primero d Octubre, según un comunicado de sindicato de Sanidad e Higiene d la Confederación Nacional de Trabajo.

En este comunicado se expon que el hecho «fue denunciado de veces por el departamento de m dicina interna» (véase EL PAIS 1 de febrero de 1978). «La dire ción del hospital y el Instituto N cional de Previsión minimizars entonces el problema y adoptar como única solucción la creaci del puesto de inspector médic Esta medida no ha paliado el hec de que los enfermos sigan en pasillos, donde permanecen un dos noches hasta que son acop dos. Este sistema perjudica ta bién a los enfermos ya hospitaliz dos, que en determinados casos se dados de alta sin que se haya te minado su estudio clínico. Duran el pasado mes de abril, 110 enfe mos estuvieron en estas condici nes».

Pacientes terminan la paciencia

Las visitas adolecen de esperas demasiado largas

Los pacientes de la Seguridad Social están cansados de ser «pacientes». Y poco a poco se rebelan contra el régimen burocrático y centralizador que le es propicio al INP.

Así, los usuarios que acuden a visitarse al Hospital de Sant Pau, han hecho llegar al gerente del mismo una plataforma reivindicativa sobre la organización administrativa de dichas visitas, generalmente afectadas a esperas demasiado largas.

Como se recordará, l ni[illegible] cudir a su respecti- fermos que acuden a l[illegible] vo[illegible] unos departamentos d[illegible] les Pau (Ginecología, Inme[illegible] gía, etc.) protagonizaro[illegible] pasados un acto de pr[illegible] por haberles sido cam[illegible] la [illegible] según una orden del 1[illegible] nuevo [illegible] sistema de expedición [illegible] tras expresar[illegible] a Di[illegible] lantes. A consecuenci[illegible] ción del hos[illegible] nos

esa misma tarde una comisión Hospital-INP.

En la misma fecha, los usuarios, entre los que se encontraban miembros de la Coordinadora de Usuarios de la Sanidad (CUS), solicitaron una entrevista con el gerente de Sant Pau, doctor Moreno. La entrevista [illegible] lugar [illegible] de [illegible] en un sido [illegible] 19 de febrero [illegible] pública [illegible]

men que pueda ponerse en marcha de nuevo cualquier día.

ESAS LARGAS ESPERAS

Los usuarios de la Seguridad Social —y en este c[illegible] los que van a Sant Pau a [illegible] — ha[illegible]

Un trabajador [illegible] construcc[illegible] de Lleida a[illegible]

«Mi hijo murió por culpa [illegible] de a[illegible] cesar[illegible] a[illegible] ncep[illegible] l[illegible] medic[illegible]»

[illegible] David [illegible] preventiva"

r una hemorragia después del parto

Una joven de Vic murió por [illegible] lo ser atendida a tiempo

A finales de la pasada semana allecia en cuadro médico. Mo- seva mu moría a las 1.30 de la madrugada[illegible]oven vecina de Vic, de 33 años de edad, a consecuencias de las complica- [illegible] después del par- [illegible] de su [illegible] al parto. [illegible]oda nor- [illegible] la joven [illegible]s que no [illegible] los es- [illegible] la quinta [illegible]de [illegible]

algunos de los médicos que aunque recibió la atención de un nutrido cuadro m un nutrido hicieron moría a las 1.30 de la madrugada del viernes.

La constatación que hicieron algunos de los médicos que atendieron a María, era, según el hermano de la fallecida que se hubiera podido salvar su vida en caso de haber llegado anteriormente a la residencia sanitaria. La muerte de la joven, pone una vez más de manifiesto el déficit [illegible] de la comarca de Oso-

Castelldefels

Deficiente asistencia sanitaria

Los vecinos de Castelldefels se han quejado repetidas veces de la falta de una asistencia médica adecuada en [illegible] población y en cualquier momento, ya que el consultorio de la Seguridad Social funciona sólo de 9 a 17 horas, es decir los sábados que finaliza a las [illegible] 13.30. El servicio de urgencias comienza a las 18 horas y permanece 24 horas, demostrando que durante una hora diez[illegible] y los sábados 3 y media, no existe ser- vicio médico con lo que, si no es muy grave el caso, se debe esperar o trasladar el enfermo al hospital más cerca- no.

Otro problema existente es el referente a que es muy difícil una ambulancia municipal, ya que [illegible] cuando se la [illegible]

Gandesa

Ni una sola cama hospitalaria

La Terra Alta está [illegible] atalmente desatendida [illegible] el terreno sanitario

La Terra Alta es, sin lugar a dudas, la comarca mas desatendida sanitariamente de toda Cataluña. No dispone de [illegible] sola cama hospitalaria, ni tos de análisis clínicos, ni solo aparatos de rayos X, una clínica rural donde eden atender casos de in- te urgencia, como asfi- y primeras cxsistencias accidente. Sólo dispo- ambulancia para los de los enfermos y ac- de todo la comarca [illegible] ambulatorio de [illegible] Social de Tortosa.

[illegible] un problema gra- [illegible] se ha dotado [illegible] personal por el Con- [illegible] 22 de diciem- [illegible] a la Terra Alta [illegible] funcionamiento de [illegible] comarca, lo [illegible] necesa- [illegible] servicios

plazamientos a las clínicas de Tortosa y Tarragona; como: odontología, tocología, medicina general y análisis clínicos, entre otros. Cubriría, por tanto, servicios importantes, a la vez que visitas rutinarias, que congestionan los centros provinciales. Con ello se conseguiría el doble objetivo de ser asistidos sin asilarse de la comarca y evitar los problemas económicos y sociales que provocan a empresarios y economías familiares dichos viajes. Se da el caso que para unos análisis clínicos el trabajador de cualquier empresa debe perder tres días enteros de trabajo.

Españoles de interior categoría

Esta necesidad está en la mente de todos los habitantes de la Terra Alta. Nos encontramos desamparados totalmente y desatendidos como si fuéramos españoles de interior categoría. Nuestros ayuntamientos han despuntado ante sus respectivas autoridades que les sea dada una inmediata solución a problema. Los partidos políticos, las fuerzas sindicales y los empresarios han lanzado comunicados una campaña pública en tal sentido. Pero hasta ahora ninguna respuesta ha llegado hasta nosotros.

Esperamos que «Generalitat, en sus planes sanitarios se de cuenta [illegible] prioridades necesida-

La asistencia médica asistencial en Barcelona deja mucho que desear...

Servicios de urgencias deficientes, caros y lentos

Ginebra, 9. El ministro de Sanidad y Seguridad Social, don Enrique Sánchez de León, intervino en Ginebra ante la XXXI Asamblea Mundial de la Salud. En su intervención, el ministro español destacó el entusiasmo y la inquietud manifestados por la O. M. S. y su presidente ante los temas relacionados con la prevención de la enfermedad y la promoción de la salud. En este sentido abogó por la continuidad en la unidad administrativa y política de los problemas de la Salud y de la Seguridad Social, factores imprescindibles para una mejor rentabilidad de los recursos.

[illegible] sumamente interesante [illegible] —anuncio— crear [illegible] próximo una red de [illegible] de orientación familiar, [illegible] modo fundamental de [illegible] y asesoramientos [illegible] materias pueden ser

Problema de infraestructura

[illegible] debate sobre política sanitaria

[illegible] r la sociedad [illegible] ar la Sanidad

Medicina, puso de manifiesto [illegible] que la función del profesional [illegible] sanitario en una sociedad [illegible] mocrática es «no sólo curar enfermedades, sino servir a la población. Debemos nuestro no- [illegible] nemos sólo enfermos, sino per- [illegible] sonas».

Dijo que los aspectos sanita- [illegible] situación de la San- [illegible]

susceptibles de promocionar vidual y, por esta vía, procu familiar.»

Finalizó el ministro co a los programas de su De materia de medicina del tra dijo que están a punto de a sitado vigor. En esta mism ció que está muy próxima a renovación de la lista de profesionales y para un fu va ley de Higiene Laboral el ministro como uno de los acariciados por la Sanidad Social española.

VISADO SANITARIO DE PUBLICITARI

El próximo 15 de mayo fi máximo de seis meses prev ditar y obtener el visado si anuncios y campañas publi es refiere el real decreto so Publicidad Médico Sanitar namiento de su entrada en van ya iniciados y en vías de

Por el real decreto quedar las Comisiones [illegible] al [illegible] p visado de [illegible] médico previo [illegible]

Irregularidades en las urgencias

Hoy se entregan las firmas recogidas por los us[illegible]

(Redacción.) — La confusión entre los usuarios de la [illegible] de Usuarios de la que son atendidos en el hospital de Sanidad, sigue en aumento. Se conoce algún caso de enfermos que son asistidos de urgencia en el centro y que, posteriormente, a la hora de preparar los papeles para que Sanidad se haga cargo del pago de los servicios sanitarios, se encuentran con que el inspector de zona no asume esta función. Con ello el [illegible] sados, al problema manifestó que estaba al tanto de toda la problemática surgida a raíz del conflicto. En cuanto a [illegible] u. Dijo conocer, también, la reivindicación de los enfermos de Instituto pero no mencionó ninguna gestión a seguir por su parte con respecto a este punto.

No hay que olvidar que el acuerdo de una nueva Junta ha sido ya firmado. Si bien con anterioridad a ello, los [illegible] atendidos Sanidad. Se conoce fermos qu urgencia e posteriorm preparar lo Sanidad se l de los serv encuentran inspector d esta función porte de la recae sobre

Cuatro horas de espera y no ingreso

Sin una cama para dar a luz

Una mujer embarazada, usuaria de la Seguridad Social para más señas, aguardó ayer durante varias horas poder ingresar en el Hospital de Sant Pau para dar a luz, ante un parto que se presentaba inminente.

La mujer, a quien acompañaba su marido, llegó con el correspondiente volante extendido por el INP conforme llegado el momento del «feliz acontecimiento» le correspondía ingresar en el departamento de Ginecología de Sant Pau. Sin embargo por de pronto se comunicó al matrimonio que se dirigieran, medio de una ambulancia a Residencia del Valle Heb porque «allí no había cama posibles».

Ante la inminencia alumbramiento ti [illegible] insistió en ingresar en el [illegible] ero, puesto que un traslado [illegible] la Residencia a les parec[illegible] ingreso. En última instancia [illegible] hecha un médico que de [illegible] ren la ambulancia.

En número de cuatro [illegible] puestos se llegó a un acuerdo [illegible] que [illegible] personal de [illegible] Sant Pau [illegible] a [illegible] representante [illegible] Coordinadora [illegible] de lo que pudiera pasar a su mujer y a su hijo.

La CUS denunció el hecho evidenciando una vez más la falta de camas hospitalarias y rechazando de plano la marginación a que se ve obligado el usuario de la Seguridad Social en un centro que es mixto.

La mujer, a quien acompañaba su marido, llegó con el correspondiente volante ex- [illegible]

Por lo que respecta a la defensa del puesto de trabajo de la doctora presentaba inminente [illegible] que usuarios y Coordinadora apoyan unicamente, se ha conseguido que a partir de mañana viernes vuelvan a extenderse volantes para dicha doctora en aquellos pacientes que venían visitándose con ella antes de ser despedida por la dirección.

Ayer representantes de la Coordinadora de Sanidad a la que acompañaban unos doscientos usuarios y centrales sindicales, acudió para permanecer en segunda instancia su adhesión a la doctora [illegible] recibida. Se colocaron [illegible] gaca de presentación [illegible] una en- [illegible] repre- [illegible] dencia [illegible] del [illegible] Sanidad [illegible] la doctora [illegible] lo que [illegible] médico

Fallece un niño de 7 meses

Cinco horas para recibir la asistencia de un médico

Lleida (Segrià). — Un niño de siete meses, David García, murió en la Residencia de la Seguridad Social según ha hecho público su padre después de esperar durante dos horas la visita domiciliaria del médico de Urgencias, presentado en la mencionada Residencia, otras dos para [illegible] ser atendido. Ante la gravedad del caso, el padre, que ha perdido el cuarto de sus hijos, relata así lo sucedido: «David estaba siendo tratado por el pediatra que nos corresponde por el Seguro. Por la mañana, vimos que había empeorado y a las ocho llamamos al Servicio de Urgencias. Nos contestaron que tuviéramos a la niña [illegible] mar a las nueve, cosa que hicimos. Una hora después [illegible] cho. Yo de [illegible] Residencia, allí tardamos una hora en ingresar. Finalmente David ocupó la habitación 501 de la planta 5. Hasta la una del mediodía no fue reconocido por un médico, a las cinco tenía 42 grados de fiebre y a las dos de la madrugada falleció. Yo de [illegible]

EL CIUDADANO TIENE DERECHO A LA SALUD

En el preámbulo se hace crítica de la situación actual

La desaparición del Instituto Nacional de Previsión, del Servicio de Mutualismo Laboral, de cinco servicios comunes del sistema de la Seguridad Social, cuatro servicios sociales y dos organismos autónomos viene dispuesta en el anteproyecto de ley definitivo de Gestión y Organización Institucional de Sanidad y Seguridad Social, al que ABC ha tenido acceso.

Dicho anteproyecto está siendo estudiado por el Consejo de Ministros y se espera que pueda ser enviado a las Cortes en fecha próxima. El proyecto último que está siendo estudiado por el Gobierno contiene importantes modificaciones respecto al divulgado recientemente por los medios de información especialmente en sus artículos primero, cuarto, quinto, nueve y trece.

En la exposición de motivos de la disposición se hace un examen crítico de la Seguridad Social y la Sanidad Nacional que pone de evidencia importantes defectos de organización y la falta de una concepción sistemática coherente de sus estructuras y funcionamiento.

Tres aspectos son fundamentales a la hora de enumerar las deficiencias actuales y bases de superación:

— La coincidencia de actividades entre determinadas parcelas de la Seguridad Social y sectores paralelos de la Administración Pública y de forma destacada respecto a la Sanidad nacional.

— La multiplicidad de organismos y entidades gestoras determinada por el proceso cronológico de su constitución, con clara disfuncionalidad y complejidad estructural.

— La atribución a la Seguridad Social, por diversas razones, de un conjunto de servicios sociales que por afectar a las condiciones de bienestar de toda la población española parecen corresponder al concepto de servicio público más que a las prestaciones propias de la Seguridad Social.

La nueva ley pretende buscar esquemas de simplificación racionalización, ahorro de costes eficacia social y descentralización, utilizando las áreas de la salud, la Seguridad Social y los servicios sociales como base funcional de la modificación estructural emprendida.

La ley parte de la responsabilidad del Estado de promocionar y restablecer la salud. Reconoce al ciudadano el ejercicio del derecho a la salud y configura el aparato asistencial del Estado como un servicio público sanitario desconocido hasta ahora en nuestra Legislación.

Simultáneamente se configura a la Seguridad Social como un mecanismo económico de cobertura de las necesidades y satisfacción de prestaciones, a lo que no es sustancial gestionar la prestación sanitaria, y que faculta a la institución encargada de prestar el servicio público de salud las contraseguridas exigibles para la atención médica de sus beneficiarios.

Esta concepción permite un tratamiento integral de la Sanidad nacional en el orden preventivo, asistencial y rehabilitador que garantiza a los ciudadanos el derecho a la igualdad de asistencia sanitaria, con [illegible] prestaciones de [illegible]

Porque ahora la salud es responsabilidad de todos, tenemos que ir más allá de la simple protesta, contra decenas de años de desproporción entre necesidades y recursos.

En Catalunya, una vez más, la iniciativa privada protesta con el ejemplo y va más allá: aporta soluciones al problema de falta de camas hospitalarias y de calidad en la asistencia sanitaria.

Hospital General de Catalunya es el testimonio de la voluntad de un pueblo que aspira a disfrutar con todas las garantías del inalienable derecho a la salud.

Unase también a nuestro empeño.

Participe en algo que ya se está construyendo y pronto será una realidad.

Nos hemos propuesto tener un Hospital único en España y lo tendremos.

Porque nosotros somos así...
Como Catalunya.
Una voluntad en acción.

Deseo recibir información

HL4

Nombre.....
Dirección.....
.....Teléfono.....
Empresa o Entidad (en caso de desear recibir información para la misma).....

HOSPITAL GENERAL DE CATALUNYA
Rambla de Catalunya, 66 1ª planta Tel. 215 71 28
Servicio de Información de 9 a 21 h. ininterrumpidamente de lunes a sábados inclusives.

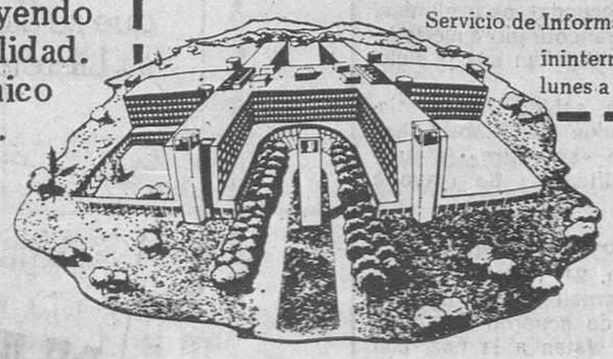

HGC
HOSPITAL GENERAL DE CATALUNYA
Una voluntad en acción.

Ministerio de Educación, Cultura y Deporte

Qui ens crema el país?

Ens estan cremant el país! Qui és que ens crema el país? Aquest estiu els incendis forestals han estat més forts i més nombrosos que cap altre i la gent, entre el desconcert i la impotència es pregunta què passa. Què passa?

Ningú no ho sap gaire. El fet, però, és que han cremat milers i milers de boscos a tot Catalunya i, sobretot, a les comarques del nord de Girona. L'Alt Empordà és de ben segur la que s'ha endut aquest cop el «récord», un «récord» gens esportiu, ben trist. Curiosament, potser cal prendre'n nota, aquest mateix estiu, el pitjor de foc al bosc a Catalunya, hi ha hagut també importants incendis forestals a dos països germans en llengua i cultura: Mallorca i València.

Existeix la impressió generalitzada entre els bombers i els organismes públics responsables en aquest camp que gran nombre d'aquests incendis han estat provocats. S'ha pogut constatar sovint l'existència de varis focus complementaris. Ara bé, qui són els incendiaris i per a qui actuen? En aquest punt sí que les preguntes es perden enmig del misteri més fosc. Les causes apuntades de vegades de l'interès d'aconseguir bones pastures pels ramats, com sembla que passa després d'un incendi forestal o de caçadors contraris als cotos, queden una mica en segon terme. Per bé que tant una com l'altra hagin estat considerades prou versemblant en alguns casos, en focs de l'abast dels d'aquest any costa una mica de creure, atès d'altra banda que tant el pastor com el caçador acostumen a ser gent que estima la muntanya.

Es clar que en molts casos el foc el segueix provocant l'automobilista inconscient que llença una burilla de tabac encesa al marge de la carretera i els propietaris no menys inconscients que no tenen cura de la neteja dels seus boscos que amb la calor i la sequedat de l'estiu esdevenen fogueres potencials a punt d'encendre's amb la primera xispa.

L'abandó dels masos i la despoblació rural accentuen aquest problema i creen encara dificultats de comunicació i fins i tot de trànsit pels bombers si no és amb cotxes i equips ben preparats pel camp a través que aquí no abunden.

Qui és doncs que ens crema el bosc? Ningú no ho sap, però en veu baixa el país és ple de rumors, d'acusacions que no se sap mai contra qui concretar. Hi ha qui parla d'un terrorisme anònim contra Catalunya, citant converses sentides per terceres persones, d'un terrorisme misteriós, sense cara ni noms ni organitzacions conegudes, que no pretén desestabilitzar la democràcia, sinó només destruir, empobrir el país. Rumors estranys i rocambolescos, acusacions impublicables que creen una gran confusió i menen al capdavall a aquell escepticisme resignat propi de les catàstrofes naturals.

La contemplació del foc provoca una gran indignació, que és també la de la pròpia impotència humana davant dels elements. Però la de la muntanya cremada és molt pitjor. L'Alt Empordà, país de grandiositat paisatgística, propici a la contemplació des de qualsevol dels seus miradors —el castell de Figueres, per exemple, o la muntanya de Sant Pere de Roda amb el cim de Sant Salvador, probablement el més imponent de tota la costa en plena zona de cendres—, impressiona més encara. El quadrant nord-est, tota l'àrea compresa entre les carreteres de Figueres a La Jonquera i de Figueres a Roses, a l'oest i al sud, la frontera al nord i la costa de Roses a Portbou a l'est, és un país arrassat. El pitjor del cas és que gran part eren arbres joves, de la repoblació forestal.

Si aquest estiu excepcionalment calurós s'ens allarga gaire encara haurem d'afegir algun foc més a la llista. Atacar-ne les arrels, combatre'n les causes és molt difícil, però sí que és factible aplicar uns mitjans de defensa adequats que ara per ara no tenim i que, si més no, permetrien aminorar el volum del desastre. Començant per la neteja i el manteniment dels boscos i la creació d'un dispositiu eficaç de policia forestal, prevenció del foc i equips d'extinció ben preparats.

La veritat crua és que cap diputació catalana, llevat de la de Barcelona, té uns serveis importants ni adequats de bombers. Ni tampoc ICONA, l'organisme especialitzat del Ministeri d'Agricultura. La Diputació de Barcelona, en canvi, des de fa temps té muntada una xarxa de parcs de bombers a cada comarca d'eficàcia provada. La unificació per la Generalitat a nivell de tot Catalunya, que sembla propera, serà un guany insuficient, però d'entrada prou important. D'altra banda sembla que a nivell espanyol ICONA proposarà al Govern la creació d'un servei civil contra el foc per als objectors de consciència a llocs perillosos com Catalunya, que seria també un bon encert.

Convé que se'n faci via, per què no haguem d'assistir un estiu més amb ràbia i impotència a l'espectacle dantesc de veure cremar el país impunement.

Jaume GUILLAMET

Els propers dies 30 i 1

Festes Pompeu Fabra a Prada

Coincidint amb el 30 aniversari de la mort de Pompeu Fabra a Prada, se celebren enguany a aquella localitat, els propers dies 30 de setembre i 1 d'octubre, les Festes Populars de Cultura, organitzades per l'entitat Terra Nostra, de Codalet, amb col·laboració de totes les entitats catalanes de Catalunya Nord i sota la presidència del batlle local.

A més d'honorar els exiliats de 1939 que residiren a Prada i inaugurar una exposició fotogràfica de l'esdeveniment, el programa comprèn l'acte literari, amb lliurament de premis als guanyadors del concurs, un recital de cançó, exposició de treballs d'alumnes que estudien català, audició de sardanes i dinar de germanor.

Informació, viatges, etc., a **Omnium Cultural**, Ps. Gràcia, 42, 4, primera, tel.: 317.80.74, **i a Pública**, Consell de Cent, 281, telèfon.: 254.01.64.

«La Caixa» a les Festes de la Mercè

Un aspecte de la Plaça de Sant Jaume, la tarda del dijous, moments abans de l'ascens del globus de «la Caixa».

D'altra banda el dissabte al matí, el batlle de la ciutat, Sr. Socias, inaugurà l'Exposició de Roses i Art Floral de Jardinova per a la qual s'ha obert la part restaurada del Born. Aquesta exposició, que compta amb la col·laboració de l'Ajuntament, ha estat patrocinada per «la Caixa».

per cert...
Avi i padrí

Avis són els pares del pare o de la mare. En femení la paraula és àvia —amb accent, si us plau— i en masculí avi. No seria impossible —a benefici de les tesis antimasclistes— que etimològicament avi s'hagués format a partir d'àvia, i no al revés.

Però també —segons famílies i comarques— els pares del pare o de la mare són anomenats padrins **—el** padrí **i la** padrina**— i potser més minoritàriament els** jaios **—la** jaia **i el** jaio**.**

El diccionari català normatiu enregistra el mot iaia **com a forma infantil de designar l'àvia. No introdueix, en canvi, ni esmenta** iaio**, que seria el seu equivalent masculí, llevat de si en el cas se sospitaven pressions feministes. Consta, emperò, a la llista normativa la forma masculina** jai **—indicadora d'avi, vell, ancià— i la corresponent femenina** jaia**.**

Aquest duplicar un mateix mot, concedint que únicament la forma femenina —substituint la j **per la** i**— tindria una legítima pronunciació infantil, no sembla d'entrada massa coherent. Els nens d'algunes famílies diuen amb igual naturalitat** iaia **i** iaio**, però aquests mots potser no s'haurien de considerar paraules noves sinó pronunciació deficient —o infantil— de** jaia **i** jaio**. En certes contrades és habitual que paraules tan usuals com** ja **o** jo **esdevinguin** ia **i** io **al moment de ser pronunciades. Hom diu «la vinc» o «lo ploro» en lloc de pronunciar estrictament** Ja vinc **o** Jo ploro**.**

No seria, doncs, impossible que jaia **i** iaia **fossin un mateix mot incorporat segons dues grafies als diccionaris normatius, si bé per un raonable escrúpol** jaio **desapareix i resta només** jaia **—pronunciat efectivament amb** j**—, i és ignorada la pronunciació falsa o infantil de** iaio**.**

Com a sinònims d'avi un diccionari assenyala padrí **i** havi **—també forma infantil— però no** iaio**. Sinònims d'àvia serie** baba **i** iaia**, ambdós expressions d'infants, però són al·ludits explícitament** padrina **ni** jaia**, aquests darrers previstos perfectament en la llista normativa.**

Posar normes massa estrictes als balboteigs infantils seria tasca una mica insensata, però tampoc no deu convenir trencar llur lògica quan ells no fan tanta diferència entre la iaia **(o** jaia**) i el** iaio **(o** jaio**).**

J. GIRONA

digui, digui...
Rosa María Bárcena:
«Aquesta es l'exposició del poble de Barcelona contra l'atur»

El moviment unitari d'aturats ha organitzat una exposició d'art a la plaça de la Vila de Madrid. No ha estat una tasca fàcil, m'explica la responsable del M.U.P. a Catalunya, Rosa María Bàrcena. En primer lloc, el Govern Civil no autoritzava els actes i va ésser el senyor Rahola qui aconseguíç els permisos adients. «Gràcies a l'Ajuntament que ens ha deixat el lloc i els soports per a les obres d'art, gràcies a la Generalitat, i sobretot, naturalmen, gràcies a tots els artistes, pintors, dibuxants i fotògrafs que han fet donació dels seus traballs per les víctimes de l'atur.»

—Els que treballen, contribuieixen d'alguna manera al atur, amb les hores extraordinaries, la pluralitat de feines i en definitiva amb la manca de sensibilització en aquets problemes?

—Jo crec que ningú no fa hores extraordinaries per gust. Ara bé, la solució del problemes radica en la creació de nous llocs de treball i amb un urgent plà de inversions públiques; és a dir amb tota classe de mesures econòmiques per part de l'Administració.

Participen a l'exposició un nombre molt important d'artistes que han fet donació de les seves obres. El dissabte, la plaça de la Vila de Madrid era una festa. Les creacions dels nostres humoristes —moltes obres s'han fet especialment per l'exposició— aquarelles, pintures mes o menys figuratives, composicions de tota mena, eren continuament visitades. La quitxalla formava part de la festa.

M'explica Rosa Maria Bàrcena que la concentració del 19 de març últim a Madrid va assolir la participació dels sectors més importants en el ram del treball. «En aquest moviment hi entren tots el treballadors en atur, de qualsevol ideologia política o agrupació sindical.»

—Teniu un programa d'activitats, a més a més de l'exposició?

—Si, però encara no podem fer-lo públic. Pensem exposar el problema del atur en el sector femení, que es molt important, volem fer un concurs de pintura infantil, crear un teatre popular.

—No es pot pensar que esteu parlant de caritat i no de justicia?

—Mira, aquí pots veure aquest dibuix que diu, «volem treball, no caritat», que reflecteix la nostra realitat. I si hi ha un moviment d'aturats es perquè exigim un lloc de treball, no una almoina.

—El moviment unitari de parats, té alguna força davant dels sectors econòmics actius del país?

—Creiem que si. Hem estat rebuts pel ministre de Treball, hem aconseguit reivindicacions que demostren d'alguna manera que tenim un pés específic.

El moviment unitari de parats actua. Recull, ara, la bona voluntat dels artistes de Catalunya. Espera en el poble català.

Perquè com diu Maria Rosa —una dels 166.000 aturats que hi ha a Catalunya— «aquesta és l'exposició del poble de Catalunya contra l'atur». Tothom té dret a una vida digna, a una qualitat de vida i això es respira a l'àmbit tan barceloní de la plaça de la Vila de Madrid.

Angela MASO

Sardanes per a aquesta setmana

A partir d'avui, i per als propers dies, han estat programades les següents ballades de sardanes:

DILLUNS, 25

Roda de Ter, 12 i 17 h., cobla Lluïsos.

Besalú, 12.30, 17 i 23 h., cobla Principal de la Bisbal i Màxims.

Cervera, 12.30 h., Pista del Casal, cobles Meravella i Principal de Girona.

Vidrà, 19.30 h., cobla Canigó.

Santa Coloma de Farnes, 19.30 h., cobla Selvatana.

DIMARTS, 26

Sils, 12.30 i 18 h., cobla Principal de Girona.

Besalú, 12.30 i 17 h., cobla Principal de la Bisbal.

Cervera, 12.30, 16 i 18 h., cobles Meravella i Principal de la Segarra.

DIMECRES, 27

Barcelona, 19.30 h., avinguda Catedral, cobla Popular.

DIVENDRES, 29

Setcases, 12 i 17 h., cobla Principal de Llagostera.

Bell-lloc d'Urgell, 12.30 i 17 h., cobla Meravella.

Cornellà, 22.30 h., barri Peoró, cobla Principal del Llobregat.

DISSABTE, 30

Molins de Rei, 12, 17 i 22.30 h. cobles Principal del Llobregat i Principal de la Bisbal.

Riudellots de la Selva, 12 i 17 h., cobla Amoga.

Setcases, 12 i 17 h., cobla Principal de Llagostera.

Bell-lloc d'Urgell, 12.30, cobla Meravella.

Artesa de Segre, 12.30 h., cobla Principal de Girona.

Barcelona, 18.45 h., avinguda Catedral, cobla Principal del Llobregat.

Piera, 17 h., cobla Montjuïc.

Tibenys, 17 h., cobla Selvatana.

Vic, 18 h., Passeig, cobla Genisenca.

Terrassa, 19 h., Plaça Vella, cobla Principal del Vallès.

Lleida, 19 h., Plaça Sant Francesc, cobla Comtal de Balaguer.

Castelldefels, 19 h., plaça Estació, cobla Principal de Collblanc.

Caçà de la Selva, 22 h., plaça Coma, cobla Maresme.

Lloret de Mar, 22.30 h., plaça Vila, cobla Ciutat de Girona.

Lleida, 22.30, plaça Ricard Vinyes, cobla Tàrrega.

Barcelona, nit, concurs a Hostafrancs.

Convocats els premis de Santa Llúcia

Omnium Cultural ha fet públic el 28è Cartell de Premis de la Nit de Santa Llúcia.

Participen a la convocatòria conjunta les editorials Aedos, la Galera, Laia, Proa i Selecta, Xarxa Cultural i Premsa Catalana, amb els premis següents: 19è «Sant Jordi», de novella (300.000 ptes.); 20è «Carles Riba», de Poesia (50.000 ptes.); 26è «Víctor Català», de contes i narracions (50.000 ptes.); 19è «Aedos» de biografia catalana (100.000 ptes.); 18è «Catalonia», de monografies locals i comarcals (50.000 ptes.); 2on. «Xarxa», d'assaig (100.000 ptes.); 16è «Josep M. Folch i Torres», de novelles per a nois i noies de 9 a 14 anys (50.000 ptes.); 9è «Joaquim Ruyra», de literatura juvenil (75.000 ptes.), i 4art «Avui», d'articles periodístics, sobre el tema «Suport dels mitjans de comunicació a l'ensenyament en català» (30.000 ptes.).

Hom pot sol·licitar les bases a qualsevol dels convocants, a la secretaria d'Omnium Cultural (Montcada, 20, pral. Telèfon (93) 319-80-50, Barcelona - 3), o a les seves delegacions.

FRONTONES Pistaflex en 15 días

Reglamentarios para todas las modalidades de pelota.

Nueva tecnología perfeccionada que permite construir rápidamente frontones

- de paredes indesconchables
- con toda la fortaleza y prestancia de los frontones clásicos.
- sensiblemente más económicos

Presupuestos sin compromiso

Pistaflex, sa.
Provenza, 107 - 109, 1° 8
Tels. 253 04 04 - 209 35 87
y 253 04 03
Barcelona - 29
Solicite información

Pistaflex, S.A. Provenza, 107 - 109, 1° 8 Barcelona - 29
Don, Club, etc. .....
Dirección ..... Tel. .....
Población .....

Muebles FANLO
PARA OFICINAS Y DESPACHOS
Tel. 317 08 45
JOVELLANOS, 1

automaticamente le damos jabón a sus manos

WINTEL AUTOMATIC JABON
SISTEMA HIGIENICO Y PERSONAL
PAPEL AUTOMATIC, S.A.
GUADIANA, 25 - TEL. (93) - 223 30 93 - BARCELONA-14

CURSOS DE INGLES EN EL NORTEAMERICANO
3 y 6 horas de clase semanales
Cursos especiales de conversación
Cursos para niños de 6 a 14 años
Biblioteca Thomas Jefferson : especializada en publicaciones en inglés
MATRICULA ABIERTA
Inicio de curso: 2 de Octubre
INFORMACION EN :
ICEN
instituto de estudios norteamericanos
VIA AUGUSTA, 123. Tels. 209 27 11 / 209 22 11
y en las filiales de :
VILADECANS c/ del Sol, 67. Tel. 658 00 40
PRAT DEL LLOBREGAT c/ Ignacio Iglesias, 65. Tel. 379 81 63
BADALONA c/ Dos de Mayo, 16. Tel. 384 04 11

Ministerio de Educación, Cultura y Deporte

CREDITO PERMANENTE

SIN INTERESES NI RECARGO ALGUNO

MUEBLES LA FABRICA

De ahora en adelante ofrecemos un sistema revolucionario: **CREDITO PERMANENTE**

Usted pagará lo que realmente valen los muebles.
O si lo prefiere puede acogerse al:

CONTADO SORPRESA
GRANDES VENTAJAS

Sin alterar su presupuesto, puede renovar todo el mobiliario que desee, pagando poco a poco, sin prisas y...
SIN INTERESES NI RECARGO ALGUNO. ¿Le parece bien?

INFORMESE

LA NUEVA IMAGEN de

NUESTROS PRECIOS DECIDEN SU COMPRA

MUEBLES LA FABRICA

C/. ROCAFORT, 142 BARCELONA

C/. CALABRIA, 169 BARCELONA

PARKING GRATUITO EN EL MISMO EDIFICIO * TRASLADO Y MONTAJE GRATIS A TODA CATALUÑA

PLANTA BAJA	1	2	3	4	5	6	7	8
SELECCION · MUEBLE CLASICO TRESILLOS · DESPACHOS · CUADROS ARTICULOS REGALO · JARDIN Y TERRAZA ARMARIOS · SNACK BAR	AUXILIAR · TRESILLOS LAMPARAS · ALFOMBRAS ELECTRODOMESTICOS LENCERIA · OFICINAS · CAJA MUEBLE COCINA	COMEDORES Estilo actual NAVE OPORTUNIDADES	COMEDORES Estilo clásico MUEBLE RUSTICO Y APARTAMENTO	COMEDORES	DORMITORIOS MATRIMONIO	DORMITORIOS MATRIMONIO	DORMITORIOS JUVENIL LITERAS ESCRITORIOS	TRANSFORMABLES SOFAS-CAMA LIBRERIAS CAMA

SABADOS ABIERTO AL MEDIODIA — SERVICIO EN NUESTRO RESTAURANTE «LA FONT DEL BOSC»

Ministerio de Educación, Cultura y Deporte

1979, Año Internacional del Niño

La infancia tiene unos derechos que UNICEF defiende

El hecho de que haya niños con carencias de todo tipo, es doloroso y UNICEF, a través del Año Internacional del Niño, que se celebrará en 1979, busca solución a problemas que afectan a la infancia de muchos países. Para que nos informe, dialogamos con Amparo Velasco, vocal de la Junta de UNICEF en Barcelona.

—¿Qué es UNICEF y cuándo nació?

—Es el Fondo de las Naciones Unidas para la Infancia. Se creó por resolución de la Asamblea General de la ONU, en su primera sesión del 11 de diciembre de 1946. Su objetivo principal, era remediar la situación en que quedó la infancia, después de la Segunda Guerra Mundial.

—¿Organización y estructura?

—Tiene categoría de organismo de las Naciones Unidas semi-independiente. Su máxima representación, es la Junta Ejecutiva, compuesta por miembros de 30 países. Esta junta, determina los programas de UNICEF. Hay una Secretaría Permanente en Nueva York y una oficina para Europa, en Ginebra.

Además, existen los comités nacionales en 30 países, uno de ellos, España.

—¿Qué hace en el mundo?

—Trata de concienciar a los gobiernos y a la gente, de la necesidad de proporcionar a la infancia, los mínimos vitales. Lo hace a base de planes propios, o a petición del gobierno del país necesitado de ayuda.

—¿Tarea realizada en España?

—Ayudó, del año 54 al 72, erradicando el tracoma de algunas provincias andaluzas y levantinas. Se crearon centros de prematuros, formando al personal especializado. Se montaron centrales lecheras, para proporcionar leche a los niños de las escuelas y se llevó a cabo un programa de rehabilitación de inválidos físicos, psíquicos y sensoriales, en colaboración con los centros ya existentes.

—¿Qué será el Año Internacional del Niño?

—La ONU, decidió el año 77 organizar el Año Internacional del Niño, para el 79 y encargó a UNICEF como organismo responsable de los actos. El objetivo, es dar a conocer y hacer lo posible, para que se cumplan los Derechos del Niño, que fueron proclamados por la ONU, en 1959.

—¿Son?

—1.° Derecho a la igualdad, sin distinción de raza, credo o nacionalidad.

2.° A una protección especial para su desarrollo físico, mental y social.

3.° A un nombre y una nacionalidad.

4.° A una alimentación, vivienda y atención médica adecuada para el niño y la madre.

5.° A una educación y cuidados especiales para el niño física o mentalmente disminuido.

6.° A comprensión y amor por parte de los padres y la sociedad.

7.° A recibir educación gratuita y a disfrutar de los juegos.

8.° A ser el primero en recibir ayuda en casos de desastre.

9.° A ser protegido contra el abandono y la explotación en el trabajo.

10.° Derecho a formarse en un espíritu de solidaridad, comprensión, amistad y justicia entre los pueblos.

—¿Son «tercer mundo» Las Hurdes?

—No geográficamente; en sus necesidades supongo que sí.

—¿Y los suburbios de las grandes ciudades?

—Esto se da en todo el mundo. Las grandes ciudades son inhumanas, pero inevitables.

—¿Cómo plantea UNICEF su ayuda?

—Procura atacar los males de principio, ayudando al mantenimiento de la **salud infantil,** desde disminuir la mortandad, pasando por la nutrición, la importancia del agua potable, la atención sanitaria a la madre y al niño. En **educación,** creando escuelas y enviando maestros que ayuden a la preparación de los nativos. En casos de **desastres** prestando los primeros auxilios. En **servicios sociales,** haciendo que los niños tengan zonas de esparcimiento y deportes en las áreas urbanas. Los programas de **nutrición,** cuya deficiencia es hasta los cinco años, una de las más frecuentes causas de mortandad, engloban también a la mujer embarazada, ya que su alimentación influye también en el niño. Conciencia a las madres sobre la conveniencia de la lactancia materna, que da mayores defensas al niño. Interviene también, en **planificación familiar** en países donde es necesaria; pero quiero dejar bien claro, que nunca ha actuado en programas de esterilización ni ha aceptado el aborto.

—¿Cómo se tiene la seguridad, si alguien llama a la puerta en nombre de UNICEF, de que no nos engaña?

—Nadie llama nunca a la puerta, pidiendo nada para UNICEF. No hay ventas a domicilio, ni petición de donativos. Todo se centraliza en la delegación de cada lugar, que en Barcelona, está en Gerona, 62.

—¿Ser socio, qué representa, materialmente?

—Hay una cuota mínima de 400 pesetas que se ruega se haga efectiva anualmente, por banco.

—¿Se puede ofrecer prestación personal?

—No sólo se puede, si no que se agradece.

—¿Los actos del Año Internacional, tendrán lugar simultáneamente en todas las delegaciones?

—Cada delegación elegirá las fechas y actos que considere idóneos. En España, habrá apertura solemne el 1 de enero y una serie de actos dirigidos unos a los niños y otros, a sus educadores.

—¿Puede adelantarnos algo?

—Hay proyectos en colaboración con ADENA, con las Ligas Navales, española e italiana y con el Consejo Superior de Deportes.

—Para terminar: ¿Cuáles son los verdaderos puestos de venta de las tarjetas de UNICEF?

—La delegación y las estafetas de Correos. En diciembre, los grandes almacenes nos ceden un stand, que llevamos directamente nosotros y en 1977, tuvimos dos autobuses, uno en la Puerta del Angel, llevado por la Sección Juvenil y otro que se instaló en Hospitalet.

—Deseamos y esperamos, que todos los niños se beneficien de su «Año Internacional».

Magda SOLE

DETECTORES DE METALES
(BUSCA-TESOROS)
Para localizar monedas, reliquias, objetos diversos en casas antiguas, lugares históricos, playas, etc.
FABRICACION AMERICANA
SITESA
Muntaner 44 Tel. 254 80 05 ° Barcelona-11
SE BUSCAN DISTRIBUIDORES

ESTAMOS EN ORBITA
CHRISROAD
BOOTS & BAGS
MUNTANER 239-255
LA TIENDA MAS ATREVIDA DE CHRISTIANE.

CALIDOSCOPIO

LA CONTAMINACION DE LOS ALIMENTOS Y SU PREVENCION

Del 9 al 11 de octubre, se celebrarán las II Jornadas de Higiene Alimentaria, organizadas por la Escuela de Granuados Químicos y patrocinadas por el Salón Internacional de la Alimentación.

El tema a desarrollar en más de treinta ponencias, es «La contaminación de los alimentos y su prevención».

LONDRES EN EL PLENO CORAZON DE BARCELONA

La pasada semana, la esquina de Muntaner - Travesera, logró por obra de Chrisroad, el más original ambiente londinense, al estilo del Kings Road.

Además del más joven «uniestil» en zapatos y bolsos, chicos y chicas encontraron puestos hippies con adornos y pósters, floristas que vendían flores a maíz, fruta, refrescos, un grupo de folk inglés... y hasta un típico policía al que las jovencitas pedían autógrafos.

JORNADAS SOBRE TECNICA DE LA CONFECCION

Del 13 al 15 de octubre, tendrá lugar en Barcelona, el III Simposio Internacional de la Técnica de la Confección Industrial organizada por INTIC-AIEC, en su local social.

Serán temas básicos, «El estudio del producto de Confección» y «Prospectiva de la Confección, en la década de los 80».

En la sección inaugural, que tendrá lugar en la Casa Lonja del Mar, don Ramón Folch, director de la Escuela de Diseño textil, hablará sobre «Moda, Ideología y Sociedad».

ESCOLES MOGLI
A PARTIR DELS 2 ANYS
Telèfons: 318-31-42, 211-83-43, 212-36-92 i 318-12-41

IMPRENTA RAPIDA
FOTOCOPIAS
¡COMPARE PRECIOS!
100 impresos offset ..... 327 Ptas.
500 impresos offset ..... 660 Ptas.
1.000 impresos offset ..... 1.076 Ptas.
cada 100 impresos adicionales ..... 78 Ptas.
FOTOCOPIAS EN PAPEL NORMAL DE 3'85 A 0'45 PTAS. SEGUN CANTIDAD
INSTAN
PETONS, 4 (junto a Comercio, 6)
ENTENZA, 22 (junto a Avda. Mistral)
CJO. DE CIENTO, 418 (junto Pº. San Juan)
CALABRIA, 280 (junto a Infanta Carlota)
ARAGON, 235 (junto a Balmes)
Pº. GRAL. MOLA, 90 (junto a Padre Claret)
ALFONSO XII, 23-27 (ojo 23-27 jto. M. Cubí)
Si se equivoca, la paga ... mas cara
☎ 319 87 00

A beneficio de la Asociación Española contra el Cáncer

Moda de París en Barcelona

Organizado por Gratacós, a beneficio de la Asociación Española contra el Cáncer, tuvo lugar en los salones del Hotel Princesa Sofía, un desfile de modelos de otoño - invierno, presentado por el modista francés Jean Louis Scherrer, que se formó profesionalmente en Dior y fue compañero de Yves Saint-Laurent. Pierre Cardin despertó en el joven Scherrer el interés por el Japón, a donde viajó enriqueciéndose artística y espiritualmente.

A su retorno a París, trabajo con Louis Feraud, y en 1962 fundó su propia casa, en el Fougbourg de Saint-Honoré, pasando más tarde a instalarse en la Avenue Montaigne.

Scherrer nació en Lyon, hijo de un médico. Es posible que en el despertar de la vocación influyeran las bellas sedas de su ciudad natal y un accidente que le tuvo inmóvil, dándole ocasión de diseñar figurines de teatro. Está casado y tiene dos hijas: Leticia y Leonor.

Posee en la actualidad trece boutiques repartidas en París, Montecarlo, Bruselas, Osaka, Tokio e Irán y cuenta entre su clientela a mujeres famosísimas y con merecido prestigio como elegantes.

La doble colección contemplada —Alta Costura y Boutique— resulta de veras estimulante, porque va dirigida a una mujer orgullosa de su condición y a la que le gusta sentirse admirada. No esconde su silueta bajo amplios ropajes que desfiguran; por el contrario, sin ceñir de manera antiestética, las prendas se adaptan al cuerpo, moldeándolo y todo está en el lugar que le corresponde (si exceptuamos los hombros que son más anchos de lo normal, dentro de la tendencia que rige esta temporada). Estos hombros anchos resaltan más, si cabe, el flexible talle subrayado por cinturones, por piezas-corselete lisas o por suaves drapeados. Casi sin excepción la manga es larga y estrecha, faltan los cuellos, a veces las espaldas se ablusan y la falda es recta —lo que no quiere decir estrecha— que va finamente plisada, o fruncida con moderación.

Esta linea, flexible y afilada, se halla lo mismo en los modelos de prêt-à-porter que en los de costura y debemos señalar la sobria elegancia de los sastres de chaqueta clásica y falda recta, las breves chaquetitas perfiladas que en los modelos de vestir se recubren de pedrería y los vestidos bordados en hombros o en las zonas del canesú.

Muy sofisticados los conjuntos de chaqueta o torera, sobre cuerpo bañera y pantalón estrecho, que a veces se acompañan de abrigos de terciopelo-brocado, en línea recta pero suelta.

Ayudando a proporcionar aspecto refinadamente femenino, el pelo se recoge en lo alto de la cabeza, proyectado el volumen sobre la frente y despejando nuca y orejas. Velos de tul, flores, plumas y clips de pedrería o colgantes de azabache, adornan estas cabezas nuevas, maquilladas en exclusiva por Helena Rubinstein, en armonías de color altamente favorecedoras. Destaca el empleo de pendientes muy largos (en ocasiones sólo uno, mientras el otro es un diminuto brillante, prendido del lóbulo). Las medias con costura, oscurísimas, a tono con el traje o negras y los zapatos de tacón muy alto, finísimo.

Negro, rubí, turmalina, gris irisado, tabaco dorado, turquesa, azul cobalto y beige, son los colores clave de la colección, realizada en mohair, alpaca, tweed, gabardina, foulard de seda, crepé de China y marroquí, muselina, raso, terciopelo y terciopelo-brocado.

Sabiamente se conjugan géneros y materias contrapuestas: fieltro y velos, tweed y seda. Raso y terciopelo.

MAGDA

PELETERIA QUINTANA
ALTA CALIDAD
PRECIOS ESPECIALES
DURANTE QUINCE DIAS
ARIBAU, 95, Pral., 1.ª — Tel. 253-67-27

A. Gratacós
Comunica a su distinguida clientela que tiene a su disposición los mejores tejidos
MODA OTOÑO INVIERNO
PASEO DE GRACIA, 108

BEBELIN
P.º de Gracia, 39
y
BEBELIN'S Boutique
Consejo de Ciento, 298
Se complace en participar a sus clientes la inauguración de su nuevo establecimiento
BEBELIN'S Boutique
Tenor Viñas, 5

Ministerio de Educación, Cultura y Deporte

Los «Botiguers» entroncan con la Banca

Los «botiguers» de Cataluña, comerciantes con establecimiento abierto al público, mayoritariamente de pequeña dimensión económica, se enfrentan actualmente con importantes problemas en su actividad mercantil. Estos problemas derivan, por un lado, de la adversa situación económica general, que se prolonga desde hace varios años; y por otro lado, de una serie de dificultades específicas y peculiares de los establecimientos de pequeño y mediano comercio.

Hay que destacar entre ellas la competencia de las grandes unidades de venta (hipermercados, grandes almacenes, cadenas nacionales e internacionales), la presión fiscal, los aumentos de costos, las dificultades de acceso a las fuentes de financiación para modernizar y explotar sus establecimientos...

El análisis y resolución de toda esa problemática sobrepasa en muchos casos los medios técnicos y financieros al alcance de los «butiguers», considerados de forma individual. Por ello, la Unió de Botiguers de Catalunya pretende reforzar en un plano asociativo las capacidades y esfuerzos de sus miembros, formando un bloque que les permita figurar en la vida económica y social de Cataluña con el peso específico que les corresponde como grupo productivo...»

Con estas consideraciones y otras de análogo tenor, se encabeza el convenio que la Unió de Botiguers de Catalunya ha suscrito este fin de semana con un Banco catalán, concretamente el Industrial del Mediterráneo, en el que se concretan las basss y finalidades de una mutua cooperación. Más antes de seguir adelante quizá convenga alguna precisión sobre la génesis de esa entidad asociativa que engloba a los tenderos de la región, y que viene a continuar la línea de tradiciones gremiales tan arraigada en la historia de nuestro principado.

La Unió de Botiguers es consecuencia de una idea promovida por los comerciantes de Reus. Estos instituyeron su unión local, bajo la presidencia de José Abelló y en su seno germinó el propósito más ambicioso de una organización extendida a todo el ámbito regional. Se puso manos a la obra, con el apoyo entusiasta de la Generalitat, y hoy otros muchos «butiguers» de las comarcas catalanas (Mataró, Gerona, Manresa, Lérida, Granollers, Vendrell, Tarragona, Tortosa) se hn interesado por el proyecto, alcanzando una presencia activa prácticamente en la totalidad de las cuatro provincias. Quemando etapas, los estatutos de la Unión de Botiguers de Catalunya tenían entrada en el registro de Organizaciones Profesionales del Ministerio de Trabajo a finales de julio último, previéndose en el plazo de pocas semanas reunir asamblea general.

LA UNIO Y EL B.I.M.

¿A qué aspiran los «botiguers» mediante su Unió? En primer lugar, a asumir la representación de 80.000 afiliados potenciales, cuya capacidad de compras y de giro es difícil cuantificar, pero en todo caso alcanza niveles muy respetables.

En segundo término, a adquirir la capacidad política suficiente para, como grupo, entablar diálogo con la administración y con las fuerzas políticas y sindicales, en orden a conseguir mejoras para el sector.

En tercero y último lugar, y no por ello menos importante que los puntos anteriores, la Unió pretende ser vehículo para adquirir una capacidad económica que posibilite a los afiliados, como grupo, la penetración en el campo financiero y la consecución de una serie de objetivos entre los que descuellan los siguients:

A) Desarrollo de potentes organizaciones de compras, almacenaje y transporte, capaces de competir con los grandes conglomerados nacionales y supranacionales, pero a la vez sin merma alguna de la libre iniciativa de los afiliados.

B) Apertura de líneas de crédito a plazos y tipos de interés conveniente, para ayudar a los afiliados en la tarea de modernización y equipamiento de sus establecimientos.

C) Estudio de créditos de campaña y líneas de descuento al proveedor, que permitan racionalizar las compras con los descuentos o aplazamientos de pago más adecuados, así como elf estudio de apoyos de giro o descuento a clientes.

Muy resumidamente transcritas, esas son las premisas sobre las cuales se fundamenta el convenio que la Unión acaba de firmar con el B.I.M., y en el que se prevé, la adquisición de participaciones de los «botiguers» en el capital accionarial del Banco, con el consiguiente acceso de sus representantes al consejo de administración del mismo. Por lo que respecta al B.I.M., el acuerdo recién suscrito entraña el inicio de la especialización de esta entidad financiera en el sector comercio, con todas las grandes posibilidades que ello comporta.

El propio convenio establece la constitución de equipos mixtos de trabajo, que ya han sido designados por ambas entidades, para desarrollar con carácter inmediato aquellos temas de especial actualidad como la promoción de una Sociedad de Garantía Recíproca, en el marco del Real Decreto regulador aparecido el mes pasado; la promoción, estudio y gestión de líneas de crédito oficial; y la coordinación de servicios profesionales en los aspectos fiscal, jurídico, laboral, de ingeniería, de financiación y de formación profesional, cuyo interés y grado de urgencia han puesto ya de manifiesto tanto la junta directiva como la comisión de trabajo y numerosos miembros asociados de la Unió.

EL «BOTIGUER» Y EL HUMANISMO COMERCIAL

No quería terminar sin reproducir aquí unas sugerentes consideraciones que acerca de la figura y la función del «botiguer» he visto estampadas en un folleto que la Unió de Botiguers de Reus dio a la luz con motivo de unas jornadas profesionales celebradas en esa localidad la pasada primavera. Rezan así:

«El gegantisme comercial aconsegueix; evidentment, una progressió expansiva d'acord amb la potència dels poders que l'han creat i que el promocionen com a font de beneficis per a unes societats de proporcions enormes i d'àmbit internacional. L'humanisme comercial, però resideix en la botiga —gran o petita, luxosa o austera—, un humanisme que ha de redimir el públic de l'automatitzada adquisició dels articles de consum, que ha d'abocar tot l'enginy a fer conèixer al consumidor la naturalesa de l'article que veritablement necessita, que ha de matisar i singularitzar la mercaderia a través de l'exercici de l'especialització, que ha de fer del comerç, d'acor amb una darrera definició del tot ortodoxa, «bescanvi d'adees i sentiments entre home i home».

La botiga, finalment, no és exclusivament la sensibilització del tràfec mercantil desgranat de peça a peça. Es la garantia que el futur del consumidor no està amenaçat per un possible monopoli de les grans àrees comercials, dels gegants del comerç a la menuda, els quals si dominessin el mercat, previ l'ensorrament de la petita empresa comercial, de la botiga, tindrien sota el seu poder, sense cap defensa, el consumidor, a tot el cens dels consumidors, i a tot la indústria que hauria d'abastir-los.»

Feliciano BARATECH

pulso financiero

En el mercado interbancario del dinero las aguas han vuelto a su cauce. El interés del dinero ha caído en picado y se mueve a tipos inferiores al diez por ciento, menos indigestos que el 30, el 40 y hasta el 55 que habían escalado durante la canícula. Los Bancos más endeudados con sus colegas y con las cajas de ahorro, han recibido la rebaja como agua de mayo, porque la persistencia de los anteriores niveles amenazaba con dejar a la intemperie sus cuentas de resultados para el actual ejercicio.

Si el interbancario no torna a las locuras, también el mundo empresarial resultará favorecido, por cuanto se le abrirán de nuevo los canales de financiación por parte de la Banca, en forma de facilidades de descuento. Algunas entidades crediticias hubieron de frenar a fondo el flujo del descuento cuando el coste del dinero se puso por las nubes. Serenados los tipos de inte6és, lógicamente han de abrir la mano, porque el negocio de la Banca no estriba en retener el dinero en sus arcas, sino en darle movimiento prestándolo a los peticionarios.

* * *

Sin embargo, no hay que forjarse demasiadas ilusiones. El informe semanal del Banco de Vizcaya sobre temas monetarios señala que el Banco de España pone hoy mismo en marcha unas recientes disposiciones del Ministerio de Economía, por las que Bancos y Cajas deberán adquirir alrededor de 72.000 millones de pesetas en cédulas de inversión. Por ello —según la fuente transcrita— no es previsible que los tipos de interés se mantengan tan bajos como los contratados en los últimos días.

* * *

Banco de Vizcaya destaca también que el dólar acaba de establecer un nuevo récord en su caída, respecto de la peseta, ya que el pasado jueves el «fixing» de la paridad —72'92 pesetas por dólar— fue el más bajo que se registra desde la devaluación de julio de 1977.

Mientras tanto, las autoridades monetarias españolas siguen comprando divisas en el mercado. Durante las tres primeras semanas de septiembre, el Banco de España intervino adquiriendo más de 170 millones de dólares, lo que supone situarnos en una cifra récord de reservas, superior a los 9.500 millones de dólares.

* * *

La sociedad financiera barcelonesa Bezinsa S. A. cambió de domicilio social hace algunas semanas, a fin de desvincularse, incluso territorialmente, de un conocido grupo inmobiliario que al filo del verano suspendió pagos.

Ahora da un paso más en el mismo sentido. El presidente de Bezinsa, Eduardo Puignou, ha convocado junta extraordinaria a celebrar en los primeros días de octubre, con un solo punto en el orden del día: cambio de denominación social y modificación del artículo correspondiente de los estatutos sociales.

* * *

Tubacex ha puesto en marcha este año sus nuevas instalaciones de acería y laminación, así como un nuevo tren «transval» de laminación de tubos, que en la actualidad se encuentran funcionando ya a plena capacidad. Como consecuencia del arranque de tales inversiones, la empresa cerró el primer trimestre con resultados negativos, que se compensaron con los resultados positivos del segundo trimestre, con un nivel de amortizaciones sensiblemente superior al de 1977.

La evolución sigue siendo de clara rentabilidad, con un nivel de beneficios mensuales creciente, que a final del ejercicio supondrá tasas adecuadas a las fuertes inversiones realizadas. La elevada cartera de pedidos y expectativas de venta, permiten tener una perspectiva claramente optimista de cara al año próximo. La situación de tesorería de la firma sigue caracterizándose por su habitual holgura.

F. B. S.

Pacto social: ¿Para un año, dos años, cuatro años?

Hacia finales de agosto ya sonaron las primeras voces y propuestas. No hay que olvidar que por estos días —primera «rentrée»— el año pasado Fuentes Quintana y Tamames ya habían diseñado las bases generas del pacto social 77. Con ello el PCE se apuntaba un indiscutible éxito táctico al poner al PSOE un tanto entre la espada y la pared.

Pero en el presente año —primeros de septiembre— ya volvieron a sonar las propuestas pioneras también interpretadas por los ideólogos economistas del PC (Segura y Tamames) y, con una cierta coincidencia, por la CEOE.

Se trata, en síntesis, de acuerdos económicos para 4 o 3 años. Adelantémoslo, tal duración es imposible, inviable: un pacto de este tipo se proyecta sobre el denominador común de los intereses en la política económica estatal. Para un trienio llevaría a las puertas de las efectivas nuevas elecciones generales y le facilitaría en gran manera la labor electoral a UCD.

ooOOoo

No se le puede pedir tanto al PSOE, ni a las CC. OO., según sus últimas tomas de posición, ni, por lo visto, en las últimas declaraciones a la UGT e incluso al señor Carrillo, según su discurso en la Festa del Treball catalana. Aparte de otras plataformas. Entiéndase, por favor, que en nuestra forma política los partidos son precisamente los interpretadores genuinos de los intereses económicos de la población.

ooOOoo

Desengáñense los previsores planificadores a ultranza. Olvidando las bases políticas en que nos movemos, lo único que cabe hacer es acordar elementos básicos para el transcurso de los próximos quince meses, centrándose en las políticas de precios y rentas. Ningún acuerdo de inversión y empleo es seriamente audible en este contexto, en nuestra sociedad. Lo máximo podría ser un pacto para dos años con inclusión de mayores reformas estructurales, seguridad social, gasto público, política de empleo y formación, planes sectoriales, servicios públicos, etc.

ooOOoo

Y en esto estamos. Todo parece indicar que a finales de octubre puede surgir la solución, si es que la tensión negociadora entre 394 años y uno rompe la negociación. Todo cabe desde ahora. (El señor Abril Martorell tiene buena capacidad negociadora, pero no es precisamente especialista en temas económicos.)

CENTIMS

UNION ELECTRICA, S.A.
y Sociedades Absorbidas.
Pago de intereses a obligaciones.

A partir de las fechas que se mencionan se iniciará el pago de los intereses de las emisiones de Obligaciones que se citan:

UNION ELECTRICA, S.A.

30 de Septiembre de 1978.— Emisión de 29 de Marzo de 1969, cupón núm. 19, importe neto de 32,50 pesetas.

1 de Octubre de 1978.— Emisión de 26 de Febrero de 1956, cupón núm. 45, importe neto de 25,65 pesetas.

1 de Octubre de 1978.— Emisión de 24 de Marzo de 1975, cupón núm. 7, importe neto de 2.187,50 pesetas.

20 de Octubre de 1978.— Emisión de 15 de Septiembre de 1961, cupón núm. 34, importe neto de 36,41 pesetas.

30 de Octubre de 1978.— Emisión de 26 de Abril de 1973, cupón núm. 11, importe neto de 362,50 pesetas.

SOCIEDADES ABSORBIDAS

SALTOS DEL ALBERCHE, S.A.

1 de Octubre de 1978.— Emisión de 10 de Enero de 1930, cupón núm. 195, importe neto de 4,75 pesetas.

1 de Octubre de 1978.— Emisión de 6 de Febrero de 1931, cupón núm. 191, importe neto de 4,75 pesetas.

ELECTRICAS LEONESAS, S.A.

1 de Octubre de 1978.— Emisión de 5 de Abril de 1965, cupón núm. 27, importe neto de 31,25 pesetas.

15 de Octubre de 1978.— Emisión de 15 de Octubre de 1953, cupón núm. 50, importe neto de 12,35 pesetas.

Dicho pago se realizará en las centrales y sucursales de los Bancos Urquijo, Hispano Americano, Central y en la Confederación Española de Cajas de Ahorro.

Madrid, 23 de Septiembre de 1978
EL CONSEJO DE ADMINISTRACION

UNION ELECTRICA

GREMI DE ORFEBRES ARGENTERS BARCELONA

EL GREMIO DE PLATEROS Y ORFEBRES DE BARCELONA

INFORMA

ANTE LA PROLIFERACION DE COMPAÑIAS QUE OFRECEN INVERSIONES EN DIAMANTES Y BRILLANTES, QUE DICHAS COMPAÑIAS NO PERTENECEN A ESTE GREMIO DE JOYEROS Y QUE, POR TANTO, NINGUNA RELACION LE UNE A LAS MISMAS, POR LO QUE NO PUEDE ACEPTAR RESPONSABILIDAD ALGUNA, NI TAN SIQUIERA MORAL, POR LAS CONSECUENCIAS QUE PUDIERAN DERIVARSE DE DICHAS OPERACIONES.

CONSULTE A SU JOYERO

HIPOTECAS
SOBRE PISOS, RESIDENCIAS SECUNDARIAS Y FINCAS, PIGNORACION DE VALORES
Seriedad y reserva.
Trámites simples y rápidos.
Instituto Hipotecario español, s.a.
Vía Augusta, 2 bis. entlo. 1.ª - T. 218 87 73/83
BARCELONA

COMPRAMOS **ORO y PLATA**
COMPRA y VENTA de JOYAS
Precios de oportunidad
RESTAURACIONES de **LAMPARAS y PLATERIA**
PRESUPUESTOS A DOMICILIO - TELEFONO 215 73 48
AVDA. GLMO. FRANCO 361 BIS. (esquina Lauria) LA RESTAURADORA S A

Representante Exclusivo para España:
LOTRESA Garcia Morato, 39 - Valladolid

Ministerio de Educación, Cultura y Deporte

notas y recortes

● Operación rápida y beneficiosa. Compañía de Industrias Agrícolas concertó a principios de este año en el mercado europeo un crédito de cinco millones de dólares, destinado a financiar una parte de las compras de remolacha correspondientes a la campaña del norte de España.

En el mes de julio ha procedido a devolver dicha suma, y echando cuentas, resulta que a la compañía ese préstamo le ha costado tan sólo el 3'06 por ciento, incluidos todos los gastos. A baratura tan desusada —dados los elevados tipos de interés que rigen en nuestro país— ha contribuido poderosamente la depreciación del dólar a lo largo del primer semestre del presente ejercicio. En el mes de enero, cada dólar tomado le costó a Agrícolas más o menos 80 pesetas. A la hora de devolverlos al prestamista, los ha podido comprar a 75. El negocio ha salido redondo.

● **Las vicisitudes de Sarrió no desembocarán en medidas extremas, ni habrá suspensión de pagos. La cordura se ha impuesto y según despachos procedentes de Madrid, los Bancos concederán a la empresa el balón de oxígeno monetario que precisa para cubrir su déficit financiero y salir adelante. El déficit, como ya se comentó en estas columnas, deriva de las fuertes inversiones realizadas por Sarrió en el curso de los últimos años, cuya carga financiera no han podido atenderse con los recursos propios de la compañía, debido a la imposibilidad de llevar a cabo ampliaciones de capital por el hundimiento de la Bolsa.**

En todo caso, cinco mil puestos de trabajo y una empresa que gira 14.000 millones anuales, buena parte de ellos destinados a la exportación, no merecía que su futuro se pusiera en peligro por desacuerdo entre los Bancos que se habían comprometido a ayudarla. Bastantes empresas marginales han desaparecido ya, para que el país se permita el lujo de poner también en trance difícil a empresas como Sarrió que poseen activos industriales modernos, una organización comercial activa y eficaz, y canales exportadores no despreciables.

● La asamblea general de Cajas de Ahorros de Cataluña, en reunión extraordinaria convocada a este solo efecto, acordó por mayoría aceptar la oferta de compra de la finca «La Sedeta», cursada por el Ayuntamiento. El presidente de la entidad, Luis Figa Faura, recogió el parecer de todos los miembros del Consejo, sin excepción, y el del director general, al señalar que la renovada Caja de Cataluña no puede ni quiere mostrarse insensible a las reivindicaciones ciudadanas en cuanto puedan atenderse, siempre que estas peticiones se dirijan por cauces legales y de diálogo civilizado.

Del coste económico que el solar representa para la Caja, aproximadamente unos doscientos millones de pesetas, se recibirán 150 del Ayuntamiento, considerándose el resto como aportación del fondo de la obra social de la entidad al equipamiento del barrio. El Ayuntamiento se obliga a destinar la parcela a zona verde pública y a equipamientos comunitarios.

● **Con referencia al ejecutivo presentado contra la firma Noguer - Rizzoli - Larousse, al que aludíamos en la pasada edición, se me informa, en descargo de dicha empresa, que por inexistencia de la debida provisión de fondos en la letra motivadora de la demanda, se está procediendo actualmente a los trámites legales apropiados para un caso de esta naturaleza.**

● Por 62 millones, se subasta el edificio industrial propiedad de J. Carbonell Gimeno, S. A., en calle Dos de Mayo, con una superficie edificada de algo más de 3.500 metros cuadrados. La citada firma se encuentra en situación de quiebra.

En segunda licitación, por haber quedado desierta la primera, subasta pública de los dos inmuebles que ocupa el Hotel Copacabana en Lloret de Mar. Tipo base, 60 millones de pesetas.

En diligencias de apremio seguidas por Magistratura de Trabajo, subasta de las máquinas de fundir, fresadoras, tornos y demás utillaje de Talleres Escu, de Sabadell. El valor de tasación asciende a cerca de diez millones.

La misma jurisdicción saca a subasta varias propiedades de Isidro Iglesias, S. A., en Taradell valoradas en ocho millones.

Por último, la recaudación del Estado subasta mobiliario, maquinaria y derechos de traspaso del local que ocupa Galvánicas Catalanas, S. A., en San Adrián de Besós, por un total de dos millones de pesetas; así como también varias máquinas y los derechos de traspaso del local de negocio de Joaquín Biosca Garriga, sito en Rambla de Cataluña, dedicado a taller de marroquinería, por valor de millón y medio.

● **Ejecutivo por 1 millón de Hierros Arbulu, S. A. contra Sociedad Ibérica de Construcciones y Obras Públicas «Sicop». De Hoechst Ibérica, también por 1 millón, contra Plásticos Barna, S. L.. Y de Joaquín Vericat Núñez, por 1'2, contra Sincrolog, S. A.**

Asimismo, procedimientos hipotecarios de Banco Central, por dos millones, contra Compañía General de Financiación y Crédito; y de Corporación Hipotecaria, por dos millones, contra Elevación y Transportes, S. A.

● Declaraciones del empresario siderúrgico vasco, Luis Olarra impregnadas de su habitual tremendismo:

«Los agobios que los empresarios tienen en estos momentos para financiarse son insoportables. Creo que el 98 por ciento de las empresas están en esa situación y en un grado enorme de endeudamiento.

Muchos empresarios han tomado este año más vacaciones que nunca, y esto se ha debido a que volver al puesto empresarial es un auténtico tormento, un caballo de batalla diario.

En los próximos meses el paro se incrementará y no va a poder solucionarse. Se podría resolver a un plazo de un año y medio con medidas que se adoptaran ahora, pero con una política nueva. De momento, lo único que se hace es poner parches.»

F. B. S.

la bolsa, actualidad

La baja de 0'14 el martes, debida esencialmente a siderúrgicas, papeleras y químicas, demuestra no se confirman las esperanzas de una mejor marcha. En la sesión incide una pléyade de rumores perjudicando sobre todo a Sarrió, que en Bilbao llega a cotizar al 25 por ciento, momento en el que significativamente aparece demanda, mientras resulta también muy castigado Explosivos donde sus directivos se aprestan a anunciar la previsión de que la mala marcha de los primeros trimestres quede compensada por la de la segunda parte del Ejercicio.

No es extraño que en este clima de desconfianza, al que se una la espera del anunciado «día de reflexión», el miércoles se acentúe la baja hasta 0'74. Como que en Madrid el índice se coloca por debajo de la psicológicamente importante cota del 100, Televisión se apresta a ofrecerlo a todo el país como principal noticia de la jornada.

El jueves se inicia en Barcelona con el indice a 101'43, por debajo por tanto de los niveles que venían apareciendo como límites de resistencia a la baja. La sesión arroja así un mayor equilibrio, con saldo incluso levemente positivo, destacando las recuperaciones en químicas y quedando valores como Explosivos y Sarrió sin operar ahora por falta de oferta. Y es que, dado que la característica principal sigue siendo la escasez de negocio, cualquier oscilación lleva a posiciones papel o dinero sin que por tanto sea posible realizar realmente operaciones.

Dentro de esta escasa fiabilidad de las cotizaciones, el cierre viene a mostrar la misma tónica irregular. La marcha del sector bancario, el menos fiable en lo que a transparencia se refiere, es uno de los principales motivos del alza global de 0'11, con la que el índice queda a 101'57 tras un retroceso semanal de 0'74 puntos.

* * *

Como se preveía, en la Junta de Agrícolas se confirmó tanto la sólida marcha del negocio en un sector especialmente complejo, como el habitual interés de la intervención del presidente. En esencia, para José Noguer Suñol en el difícil contexto actual la defensa sólida de todos los estamentos que forman la empresa requiere enfrentar decididamente el futuro.

En el específico campo de CIA, ello podría sintetizarse en que en próximas juntas, más que del azúcar podrá hablarse de una industria basada en la planta que concentra mayor energía solar y cuyas aplicaciones pueden abarcar, pues, un campo de posibilidades hasta hace poco insospechadas.

A nivel más concreto, aumentan los gastos financieros, sobre todos los típicos, los de personal, amortizaciones e impuestos. El cash-flow lo hace en un 27 por ciento y la cifra de ventas en un 16 por ciento, resultando un valor contable consolidado para la acción del 352 por ciento.

El dividendo aumenta en un 25 por ciento lo que, dada la última ampliación, permite mantener su nivel representando a la cotización actual un 8 por ciento, o un 7'5 por ciento neto.

J. M.ª PRATS

JUNTA DE ACCIONISTAS DE COMPAÑIA DE INDUSTRIAS AGRICOLAS

Amplio y documentado informe del presidente del Consejo, don José Noguer Suñol

Compañía de Industrias Agrícolas, S. A. celebró el pasado jueves 22 de septiembre su junta general de accionistas. El acto registró nutrida asistencia, y discurrió en un ambiente sumamente satisfactorio por la positiva evolución de las actividades sociales. Todos los acuerdos propuestos se aprobaron por unanimidad.

En su habitual informe, el presidente del Consejo de administración, don José Noguer Suñol, comenzó haciendo referencia a la situación azucarera actual, que después de tres años consecutivos de campañas excedentarias, se caracteriza por la acumulación de unos excesos de stocks sobre los normales, a retener por los industriales y el FORPPA, de alrededor de 350.000 toneladas. A fin de reducirlos en lo posible, las normas reguladoras de la próxima campaña, recién aparecidas, rebajan el objetivo de producción de azúcar a 930.000 toneladas y prevén la transformación de una parte de los stocks en productos de los que somos deficitarios.

El señor Noguer siguió diciendo que gracias al espíritu constructivo y a la excelente predisposición al diálogo que siempre ha habido por parte del Ministerio de Agricultura y el FORPPA, «el futuro inmediato de la industria azucarera lo prevemos activo, y lleno de posibilidades, aunque con las dificultades inherentes a todo negocio. Habrá que estar atentos y vivirlo diariamente con la intensidad adecuada para introducir oportunamente las medidas correctoras que fueren precisas. Los momentos presentes no perdonan dudas, vacilaciones o el llegar tarde en la decisión. Por nuestra parte hacemos grandes esfuerzos para reducir costes en todos los sectores, lo que en parte nos permite absorber los incesantes incrementos de precios de los factores de la producción».

Respecto al futuro a mayor plazo, el orador se extendió en una serie de sugestivas explicaciones sobre el empleo, como recurso energético, del alcohol destilado de productos vegetales sacarígenos (caña de azúcar y remolacha), a los que se ha dado la ambiciosa denominación de «petróleo verde». También aludió a los nuevos campos que la investigación sucroquímica ha abierto para complementar o sustituir diversos productos petroquímicos.

Pasando a examinar el ejercicio de C.I.A., señaló que se ha contabilizado nueva inversión en inmovilizado de 1.256 millones de pesetas, de los cuales 989 millones corresponden a la ampliación de la fábrica de Salamanca, que ha pasado de unas dimensiones pequeñas en relación con las estructuras actuales, a ser una fábrica de 4.000 toneladas diarias de molienda, con una adecuación importante a la economía de escala. El resto de la inversión corresponde a una serie de mejoras de los procesos industriales en orden a aumentar los rendimientos y reducir consumos.

La compañía se ha acogido a un decreto de junio del año pasado sobre beneficio consolidado de los grupos de sociedades, integrando su balance y cuenta de resultados con los de Sociedad Azucarera Ibérica, de la que C.I.A. posee la totalidad del capital social.

Comentando las partidas del balance presentado a los accionistas, destacó el alza de los grandes financieros, que asciende de 395 a 592 millones. También las cargas sociales experimentaron un fuerte aumento, y pasaron de 263 a 338 millones. El dividendo se mantiene en el mismo 12 por ciento repartido del ejercicio anterior, a pesar de la *ampliación de capital llevada a cabo el año pasado.*

Ya en la última parte de su discurso, el presidente de la sociedad dijo que ésta sigue practicando hasta el máximo de sus posibilidades la política necesaria para dedicar fuertes cantidades a amortización más reservas a fin de defenderse y paliar, en lo posible, la erosión inflacionaria; realizar inversiones rentables en cuantía importante, y obtener así nuevas posibilidades de ingresos; aumentar los salarios de sus colaboradores para que puedan mantener su nivel de vida; y asimismo ampliar las cantidades destinadas a los accionistas, que con su ahorro han hecho posible la creación de la Compañía y su expansión, y que se resienten como cualquier otro ciudadano de la minusvalía adquisitiva de nuestra moneda.

FUERZAS ELECTRICAS DEL NOROESTE, S. A.

(FENOSA)

Pago intereses Obligaciones

Fechas de pago de los intereses líquidos semestrales correspondientes a las siguientes emisiones:

2 de octubre de 1978. — Obligaciones simples convertibles, tercera serie, emisión 1968: 31,25 pesetas netas, contra entrega cupón número 20.
(clave valor control para bancos mediadores: 23999009)

2 de octubre de 1978. — Obligaciones hipotecarias convertibles, primera serie, emisión 1967: 31,25 pesetas netas, contra entrega cupón número 22.
(clave valor control para bancos mediadores: 23999007)

5 de octubre de 1978. — Obligaciones simples convertibles, sexta serie, emisión 1970: 40,00 pesetas netas, contra entrega cupón número 16.
(clave valor control para bancos mediadores: 23999013)

6 de octubre de 1978. — Obligaciones simples convertibles, segunda serie, emisión 1968: 31,25 pesetas netas, contra entrega cupón número 21.
(clave valor control para bancos mediadores: 23999008)

8 de octubre de 1978. — Obligaciones simples convertibles, séptima serie, emisión 1971: 38,75 pesetas netas, contra entrega cupón número 14.
(clave valor control para bancos mediadores: 23999015)

12 de octubre de 1978. — Obligaciones simples, octava serie, emisión 1976: 2.187,50 pesetas netas, contra entrega cupón número 5.
(clave valor control para bancos mediadores: 23999021)

14 de octubre de 1978. — Obligaciones simples convertibles, octava serie, emisión 1972: 36,25 pesetas netas, contra entrega cupón número 13.
(clave valor control para bancos mediadores: 23999016)

26 de octubre de 1978. — Obligaciones simples, quinta serie, emisión 1973: 362,50 pesetas netas, contra entrega cupón número 11.
(clave valor control para bancos mediadores: 23999017)

27 de octubre de 1978. — Obligaciones simples, cuarta serie, emisión 1964: 30,00 pesetas netas, contra entrega cupón número 28.
(clave valor control para bancos mediadores: 23999004)

La Coruña, septiembre de 1978

RENFE
LINEA REGULAR INTERNACIONAL
Salidas diarias a:
PERPIGNAN
TOULOUSE
Precios desde 565 ptas.
Salidas: Lunes, Miércoles, Jueves y Sábados a
MARSELLA
SIN PASAPORTE
AUTOCARES JULIÁ
Plaza Universidad, 12 - Tel. 318 38 95

OFICINAS
DE ALTO STANDING
VIA AUGUSTA - MUNTANER
EDIFICIO FINASYR
DESDE 200 m.2
INFORMACION Y VENTA EN EL PROPIO EDIFICIO
VIA AUGUSTA, 153-157
Teléfono 200-25-77

EXPORTACION
Industrial, podemos colaborarle a promocionar sus productos en 52 países
Información sin compromiso de LUNES A VIERNES: T. 302-03-48

3 OPORTUNIDADES PARA CAMBIAR SU ACTUAL TELEVISOR.
1.ª OFERTA CAMBIO COLOR
TV 20" 78.000 Ptas. (mes 2.458 Ptas.)
26" 87.000 Ptas. (mes 2.765 Ptas.)
(Incluido abono TV vieja)
2.ª OFERTA CAMBIO PORTATILES (Red o Batería)
TV PRECIO MINIMO 12.490 Ptas.
PRECIO MAXIMO 14.500 Ptas.
(Según valoración TV vieja)
3.ª OFERTA CAMBIO B-N 20" y 24"
Clásicos lacados Rojo y Blanco
TV PRECIO MINIMO 18.950 Ptas.
PRECIO MAXIMO 22.500 Ptas.
(Según valoración TV viaje)
SENTIS
TALLERS, 67 - CONDE DE BORRELL, 46
ARIBAU, 31 - JAIME FABRA, 9 bis
Telfs. 241 02 55 - 253 21 08 - 317 10 50

Centro de Cálculo de Sabadell, Sdad. Anma. (C.C.S.)

Comunica que por acuerdo de la Junta General de Accionistas que se celebró el día 6 de junio de 1978, el domicilio social de la misma se traslada de la ciudad de Sabadell, calle Gracia, 33, a la ciudad de Santa María de Barbará, Carretera de Ripollet a Santiga, Km. 2'750.

Santa María de Barbarà, a once de septiembre de 1978.

El Presidente del Consejo de Administración.

Ministerio de Educación, Cultura y Deporte

jamàs le han ofrecído tanto por tan poco

FAGOR

pregunte por una lavadora fagor en un establecimiento

MIAR

MIAR CARRE
Travessera de Gràcia, 165 - Tels. 227 63 51 y 227 15 66
Asturias, 16 - Tel. 227 59 95
Conca de Tremp, 7 - Tel. 220 22 27 - BARCELONA

MIAR LARIS
Consell de Cent, 383 - Tel. 301 15 16
Muntaner 110 - Tel. 253 16 79
Passeig Maragall, 74 - Tel. 236 04 93 - BARCELONA

MIAR VICENTE
Ronda Sant Antoni, 18 - Tels. 329 56 00 y 329 56 50
Passeig de Valldaura, 192 a 196 - Tel. 359 19 41
BARCELONA

MIAR COCINAS
Manso, 14
Tels. 243 52 04 y 243 52 05
BARCELONA

MIAR OMEGA
Av. Primavera, 5 - Tel. 692 27 00
Av. Generalísimo, 19 - Tel. 692 02 50
CERDANYOLA

MIAR BRUNET
Rambla, 109
Tels. 725 76 66 y 725 78 88
SABADELL

MIAR CAN ORIACH
Av. Matadepera, 89-95
Tel. 716 49 95
SABADELL

MIAR CONFORT
Prat de la Riba, 1 / Martínez Anido, 33 — T. 21 21 24 - 21 31 33
TARRAGONA

MIAR PALOMA
Major, 12 - Tels. 782 47 00/01/02
Ancha, 26 - Tel. 788 17 35
TERRASSA

GRAFIC SET, S.A.

Ministerio de Educación, Cultura y Deporte

EL MADRID, SOLO

Ganó en juego y goles a un flojo Barcelona

El Español sufrió ante el Hércules, pero se sitúa a un punto del líder

Primera División

RESULTADOS

Español - Hércules	2—1
Zaragoza - At. Madrid	4—3
Real Sociedad - Gijón	2—0
Rayo Vallecano - Celta	2—0
Sevilla - Huelva	6—1
Santander - Burgos	2—2
Valencia - Ath. Bilbao	0—0
Salamanca - Las Palmas	1—0
Real Madrid - Barcelona	3—1

CLASIFICACION

R. Madrid	4	3	1	0	8	4	7 + 3
At. Bilbao	4	2	2	0	6	1	6 + 2
Las Palmas	4	3	0	1	8	4	6 + 2
Español	4	3	0	1	4	2	6 + 2
Huelva	4	2	1	1	7	8	5 + 1
Sevilla	4	1	2	1	9	5	4
Gijón	4	2	0	2	5	3	4
Barcelona	4	2	0	2	6	5	4
At. Madrid	4	2	1	1	8	8	4
Burgos	4	0	4	0	7	7	4
Rayo Vallecano	4	1	2	1	4	4	4
Zaragoza	4	2	0	2	6	8	4
R. Sociedad	4	1	1	2	5	5	3 — 1
Valencia	4	1	1	2	3	5	3 — 1
Salamanca	4	1	1	2	2	5	3 — 1
Hércules	4	1	0	3	3	7	2 — 2
Celta	4	1	0	3	2	5	2 — 2
Santander	4	0	1	3	5	11	1 — 3

Segunda División

RESULTADOS

Valladolid - Cádiz	0—0
Granada - Castilla	2—2
Baracaldo - Almería	0—1
Sabadell - Castellón	2—0
Alavés - Ferrol	4—1
Coruña - Betis	0—0
Elche - Terrassa	1—0
Murcia - Osasuna	2—0
Algeciras - Jaén	3—0
Getafe - Málaga	0—3

CLASIFICACION

Betis	4	3	1	0	6	0	7 + 3
Málaga	4	3	0	1	8	2	6 + 2
Algeciras	4	3	0	1	7	3	6 + 2
Murcia	4	2	2	0	6	3	6 + 2
Almería	4	3	0	1	6	3	6 + 2
Terrassa	4	2	1	1	5	2	5 + 1
Valladolid	4	2	1	1	3	2	5 + 1
Castilla	4	2	1	1	7	6	5 + 1
Sabadell	4	1	2	1	2	1	4
Elche	4	2	0	2	3	4	4
Granada	4	1	2	1	3	5	4
Alavés	4	1	1	2	5	4	3 — 1
Castellón	4	1	1	2	3	3	3 — 1
Cádiz	4	1	1	2	5	6	3 — 1
Coruña	4	1	1	2	5	6	3 — 1
Osasuna	4	1	1	2	4	7	3 — 1
Jaén	4	1	1	2	2	6	3 — 1
Ferrol	4	0	2	2	2	6	2 — 2
Getafe	4	0	1	3	2	8	1 — 3
Baracaldo	4	0	1	3	1	9	1 — 3

El campeón, firme

Nuevo cambio de líder tras la jornada cuarta del campeonato, y el Real Madrid es el que ocupa el puesto, en solitario, como hace ocho días lo era el Las Palmas. Con siete puntos de ocho posibles, y tres positivos, el actual campeón confirma que ha empezado muy firme el campeonato (los torneos veraniegos eran otra cosa) y que no deja para mañana lo que puede conseguir hoy.

Y aún pudiera ser más clara su ventaja si en el último minuto del partido disputado en El Helmántico el Salamanca no hubiera dejado en empate lo que era derrota. Pero el equipo dirigido por Molowny está en cabeza, tras haber superado las visitas de dos difíciles rivales. Vencidos Valencia y Barcelona y con tres positivos en dos salidas la moral del Real Madrid estará muy robustecida, lo que le hará falta en sus próximos encuentros contra Las Palmas, en el estadio insular, y contra el Athletic de Bilbao, en el Bernabeu.

Precisamente los bilbaínos, con dos positivos, le siguen a un punto, tras la hazaña de lograr empatar, en el «Luis Casanova» donde el millonario Valencia no pudo marcar ni siquiera un gol a Iríbar. Con esto los «ches» quedan un poco desilusionados pues su reforzado equipo no les ha servido hasta ahora más que para marcar tres goles, y tener un negativo. Poco, muy poco, para tanto dinero gastado.

El otro equipo que logró puntuar en campo contrario, en jornada de claro signo casero, fue el Burgos. Los burgaleses igualaron a dos goles en el campo del Santander y son uno de los tres únicos equipos (los otros dos son el líder y el Athletic) que aún no han conocido la derrota. Claro que el Burgos con sus cuatro empates, en cuatro partidos, tampoco sabe lo que es ganar...

El Barcelona perdió en el Bernabeu, ante el campeón, pese a marcar primero, pero la derrota no dejó el mismo sabor que la de Valencia. Ya que en Madrid, por lo visto, el equipo dejó mucho que desear y hubo demasiados fallos. No es decisivo perder en Madrid, pues la Liga se ha de ganar en otros campos, pero no es detalle para el optimismo el mal juego. Esperemos que en su próximo partido en Alicante, el Barcelona sepa lograr lo mismo que consiguió el campeón hace ocho días...

El Español ganó al Hércules y se sitúa en el trío de segundos, a un punto del líder, pero hubo que sufrir al final y eso deslució un triunfo que pudo, y debió, ser más claro y tranquilizador. Hay que evitar que vuelva a repetirse.

El resto de encuentros se resolvió con victorias locales, la más abultada a cargo del Sevilla ante el Huelva, y la más emocionante, aunque mínima, la del Zaragoza frente al Atlético de Madrid, que llegó a ir ganando por 2-3, para terminar con un goleador 4-3. Partido no apto para cardíacos pero de los que hacen afición al fútbol. El Salamanca le quitó el liderato al Las Palmas, con un solitario gol y Real Sociedad y Rayo no pasaron apuros ante Gijón y Celta.

En Segunda, el Betis no pudo ganar en La Coruña, y su empate le mantiene líder, perseguido por un cuarteto de equipos. El Terrassa se ha descolgado del grupo al perder en Elche. El Sabadell venció al Castellón y sigue en la zona media, sin positivos ni negativos.

En el grupo catalán de la «B», no hubo notas destacadas para nuestros representantes. Ganaron los que jugaban en casa, siendo el Lleida el que logró la goleada, mientras que Barcelona Atlético y Gimnàstic lo hacían por la mínima y perdieron también por la mínima Girona y Sant Andreu.

Manuel PULIDO BERMEJO

Mladinic dio la lista de los seleccionados yugoslavos contra España

Belgrado, 24. (EFE.) — Dieciocho jugadores ha convocado la Federación Yugoslava de Fútbol, a propuesta del seleccionador Mladinic, para formar el equipo que el día 4 de octubre próximo se enfrentará a España, en Zagreb, en partido correspondiente a la Copa de Europa de Naciones.

Los convocados son los siguientes:

Borota, Stincic, Dzoni, Muzinic, Habziabdic, Cukrov, Rozic, Stojkovic, Zajec, Blagojevic, Trifunovic, Surjak, Zungul, Halilhodzic, Susic, Savic, Vukotic y Jerkovic.

Entre los llamados por Mladinic se encuentran jugadores que pertenecen a clubs extranjeros, como Jerkovic, del Basilea suizo, y Vukotic, del Burdeos de Francia.

Sorprende en la lista la ausencia de Vladimir Petrovic, capitán del Estrella Roja de Belgrado.

Entre los jugadores hay muchos que jugaron en el último encuentro que disputaron España y Yugoslavia, en Belgrado, decisivo para la calificación de uno de los dos equipos para el Campeonato Mundial de Argentina, que terminó con victoria española de un gol a cero, marcado por Rubén Cano y que significó para España el viaje a Argentina.

LA PROXIMA JORNADA
(8 OCTUBRE)
PRIMERA DIVISION

Español - Zaragoza
Atlético Madrid - Real Sociedad
Gijón - Rayo Vallecano
Celta - Sevilla
Huelva - Santander
Burgos - Valencia
Ath. Bilbao - Salamanca
Las Palmas - Real Madrid
Hércules - Barcelona

SEGUNDA DIVISION «A»

Valladolid - Granada
Castilla - Baracaldo
Almería - Sabadell
Castellón - Alavés
Ferrol - Coruña
Betis - Elche
Terrassa - Murcia
Osasuna - Algeciras
Jaén - Getafe
Cádiz - Málaga

SEGUNDA DIVISION «B»
GRUPO II

Barcelona Atlético - Linares
Girona - Badajoz
Córdoba - Gimnàstic
Levante - Lleida
Onteniente - Portuense
Sevilla Atlético - Vinaroz
Olímpico - Jerez
D. Zafra - Calvo Sotelo
Cacereño - Ceuta
Eivissa - Sant Andreu

TERCERA DIVISION
GRUPO III

Barcelona - Hospitalet
Olot - Malgrat
Figueres - La Cava
Acero - Europa
Masnou - Badalona
Horta - Villarreal
Reus - Vall d'Uxó
Mahonés - Andorra
Gavá - Endesa
Júpiter - Monzón

LA PROXIMA QUINIELA

1. Bologna-Inter		x 2
2. Catanzaro-Atalanta	1	
3. Lazio-Juventus	1	x 2
4. Milán-Avellino	1	
5. Napoli-Ascoli	1	
6. Peruggia-Lanerossi V.	1	x 2
7. Torino-Fiorentina	1	x 2
8. Verona-Roma	1	
9. Bari-Spal		x
10. Foggia-Sampdoria		x
11. Genoa-Cagliari		x 2
12. Palermo-Pescara	1	
13. Rimini-Monza	1	
14. Taranto-Ternana	1	

CHALETS CON PISCINA
TOTALMENTE AMUEBLADOS
(Cortinas, frigorífico, cocina, armarios cocina, etc.)
RESIDENCIAL
«EL CALVET»
Desde 100.000 pesetas entrada
y 15 años facilidades
Totalmente urbanizado. Calles asfaltadas. Agua, luz, alcantarillado. Alumbrado público, teléfono. Club de Campo. Piscinas. Pistas de tenis. Mini-golf. Restaurante. Bar. Pub
INFORMES: Teléfs. 243-20-04 y 243-20-05

Si está pensando en cerámica para su hogar, cocina o baño...
Visite nuestra exposición
- Todas las ideas
- Todos los colores
- Todas las calidades
- Todos los precios
COMERCIAL DE CERAMICAS REUNIDAS S/A
BARCELONA: Buenos Aires, 28
BADALONA: San Anastasio, 26
MATARO: Bajada Santa Ana, 6 y 8
REUS: Avda. de los Mártires, 4
- Su Encuentro con la Cerámica -

Desde 1818 ANIS Y RON PUJOL

¿BUSCA ORDENADOR?
VEA LA NUEVA GENERACION MECOMATIC

Con pantallas para diálogo y consulta.
Al alcance de todas las empresas.
SERIE 2000. - Ordenador con pantalla y disquettes, para pequeñas y medianas empresas que deseen realizar de un modo eficiente y económico la automatización de los procesos contables y administrativos.
Disponemos de programas de biblioteca funcionando en diversos clientes y un eficiente equipo humano para aplicaciones especiales.
SERIE 5000. - Ordenador con terminales múltiples para la gestión dinámica de procesos contables y administrativos simultaneando varios trabajos en tiempo real. Amplia memoria central modular y discos. Comunicación y transmisión de datos. Programación en lenguajes de alto nivel. Programas de biblioteca preparados para su uso.
MECOMATIC DISPONE DE ORDENADORES CON DISQUETTES E IMPRESORAS RAPIDAS DESDE 1.000.000 DE PTAS.
MECANIZACION DE OFICINAS, S.A.
Avda. Gralmo. Franco, 431, bis - T. 2001922 - BARCELONA-36
RUEGO UNA DEMOSTRACION ☐ ENVIEN INFORMACION ☐
D. _____
Cargo _____
Empresa _____
Dirección _____ Tel. _____

ESTUDIE ELECTRONICA
y fórmese profesionalmente
CURSOS TEORICO - PRACTICOS PARA JOVENES Y ADULTOS
RADIO - TV COLOR - SONIDO AUTOMATISMOS
Matrícula abierta. Infórmese:
ESCUELA TECNICA RADIO - TV.
Gerona, 47, entlo. Tel. 317 69 95/99

¡CONSTRUIREMOS SU CHALET!
Máx. solvencia. Mín. 100 m.2, a pagar en 10 años. T. 204-24-94

OPOSICIONES
Cajas de Ahorro y Bancos
Inicio próx. curso: 2 octubre
Abierta matrícula
Información e inscripción
ACADEMIA GEMAR
Rosellón, 230, 1.º, 2.ª
(junto P.º de Gracia)
Tel. 215-74-99

Compramos sellos al mejor precio del día.
Porque suministramos grandes cantidades a más de 20.000 clientes fijos a través de nuestras sociedades filiales en España y en el extranjero.
Cafisa
Vía Layetana, 97. Barcelona-9. Tlf. 318 87 74

Ministerio de Educación, Cultura y Deporte

Español, 2 - Hércules, 1

Aviso al exceso de confianza

Los españolistas, que pudieron ganar con claridad, estuvieron al borde del empate en los minutos finales

Venció el Español al Hércules y con los dos puntos conseguidos se coloca muy bien en la clasificación, y puede aspirar a mejorar aún su situación. Ha empezado bien el Español de Irulegui esta temporada el campeonato, con dos positivos que siempre dan moral y respiro y con dos triunfos en campo propio que confirman que el equipo puede ir lejos... Pero quizá esto sea el primer peligro en sí, el de un exceso de confianza que en todas partes es mal consejero y en deportes, más.

Pues el Español no sólo gana y suma puntos, sino que lo hace con un juego, a rachas si se quiere, que induce a confiar en él y que en cualquier momento puede ganar un partido que aún no está decidido. Y quizás esto también sea un factor a tener en cuenta en ese exceso de confianza que señalamos.

LA BUENA LABOR DE IRULEGUI

Para nosotros, no nos importa decirlo, el mejor fichaje realizado por el Español cara a la presente temporada ha sido el de su técnico. Irulegui es un entrenador capaz de hacer un conjunto peleón, y con bastante buen juego, de un grupo de jugadores con ganas de triunfos. No importa que no haya estrellas (quizá sea mejor), pues lo que está logrando por encima de todo es un conjunto, en el que todos trabajan a fondo y en el que también despuntan buenos jugadores que no se lo «creen» y rinden para el equipo.

Y un dato a tener en cuenta: Ante el Hércules vimos una delantera, mejor un trío en punta, en el que por vez primera en muchos años, predominaban los hombres altos y de choque. Díez y Pavón eran dos auténticas torres en lucha por el balón, que daban mucho trabajo a la defensa contraria, y así los demás españolistas —caso Marañón— no estaban tan vigilados ni se encontraban ahogados.

El Español tuvo una fase muy buena en la que marcó un gol, pudo marcar más, y luego supo sentenciar el triunfo en el segundo tiempo con otro gol maravilloso por su preparación (gran jugada de Pavón) y a punto estuvo de cerrar con 3-0 toda esperanza para el Hércules, pero una mano (nos pareció muy involuntaria porque el balón, en fallo de un defensa, fue al brazo de Pavón), que Pes Pérez —muy encima de la jugada— estimó como sancionable lo impidió.

Sin embargo, quizá todo era demasiado fácil, y no se supo ver que el Hércules no se entregaba, que jugaba y buscaba el gol (no tuvo suerte en ninguna de sus buenas oportunidades), y algunos jugadores perdieron concentración y tuvieron que echar mano de todo para salvar el peligro (así llegó un penalty claro y tonto de Canito) y al final llegó el gol alicantino que puso nervios en el público y en los jugadores.

Y con la marcha de Pavón (no vamos a negar que había salido de una lesión, que apenas había entrenado, etcétera..., pero también que había que tener una solución mejor que la de sacar a Arabi, que juega atrás) se abrió un hueco tremendo en el ataque y en centro campo españolista. El Hércules jugó más desahogado en la defensa, y se fue para adelante. Y entonces se empezó a sufrir. Y en el banquillo se tardó demasiado en solucionar el problema. Cierto que había un jugador del Hércules preparándose para efectuar un cambio y que quizás Irulegui esperó a ver cuál era para hacer su cambio, pero creo que debió ser al revés y ser el Hércules el que hiciera el cambio a remolque del Español. Sea como sea el caso es que el bajón se repitió ante el Hércules igual que en su día ante el Gijón (pero aquí era más explicable por el fuerte tren de ambos equipos) y eso hay que evitarlo.

Y ahora es el momento de hacerlo, cuidando lo físico y también lo moral. Es decir, sin caer en falsas confianzas que luego se pagan. Ahora el Español tiene su oportunidad. Un calendario bastante favorable que le permite ir venciendo en casa a rivales considerados de la zona media, y arañando puntos en campos tampoco muy difíciles. Las dos cosas están al alcance de este Español, y las puede ir logrando a medida que va afinando su juego y logrando un conjunto, peleón, con las gotas de lucha y clase bien repartidas, y con fútbol y fuerza para ganar muchos puntos. Pero no está hecho, aún falta mucho, aunque sí parece que se está en el camino de conseguirlo.

Dese un vistazo al calendario españolista y se verá que jugando con cabeza, con ganas y sin dar por perdido, ni por ganado ningún balón, se puede ir muy lejos.

Para esto hace falta que todos sigan luchando por superarse. Que nadie se crea que ya «ha llegado». Y así Canito, no cometerá el error que le costó un gol a su equipo, ni se conformarán con un 2-0, cuando se pudieron lograr cuatro, ni dejará de darse cuenta que no hay rivales flojos (aunque la clasificación indique lo contrario), pues luego llega el gol contrario y con él los nervios y el susto... y menos mal si sólo queda en susto.

Hay hombres, y entrenador para hacer un buen conjunto. El calendario ayuda, pues a no fiarse, a no dormirse, y a luchar por ello. Lo demás vendrá por añadidura.

MANUEL PULIDO

Ficha del partido

RESULTADO:
ESPAÑOL, 2 (Díez a los 16 minutos y Marañón a los 48)
HERCULES, 1 (Charles, de penalty, a los 68 minutos)

ALINEACIONES:
ESPAÑOL. — Urruti (2), Lanchas (2), Verdugo (2), Molinos (2), Canito (2), Longhi (4), José Manuel (2), Díez (4), Pavón (3), Osorio (2) y Marañón (2).

HERCULES. — Deusto, José Antonio, Aracil, Rivera, Giuliano, Saccardi, Abad, Baena, Charles, Lattuada y Macanás.

SUSTITUCIONES: En el Español, Arabi (1), salió por Pavón, en el minuto 65 y F. Amado (1) por Osorio en el 77. En el Hércules, tras el descanso Verde sustituyó a Abad, lesionado, y en el minuto 74 Moyano salió por Macanás.

SAQUES DE ESQUINA: Los blanquiazules botaron 6 (4 y 2) por 7 (1 y 6) los alicantinos.

TIROS A PUERTA:
El Español efectuó 15 (8 y 7) de ellos 6 bien dirigidos, incluidos los dos goles. El Hércules efectuó 10 (3 y 7) de ellos 3 bien dirigidos, incluido el gol, de penalty.

FALTAS:
Se sancionaron 21 (8 y 13) del Español, con un fuera de juego y un penalty y 24 (12 y 12) del Hércules, con dos fueras de juego.

TARJETAS:
Tan sólo una amonestación pública: a Rivera en el minuto 18.

ARBITRO:
Dirigió el encuentro el colegiado aragonés Pes Pérez, bien.

OTROS DETALLES:
El Hércules cambió su indumentaria habitual y lució camiseta roja y pantalón negro. Antes de iniciarse el encuentro se guardó un minuto de silencio por el alma de Jesús Glaría, tristemente fallecido la semana pasada. El Español jugó con brazaletes negros en recuerdo del internacional blanquiazul.

Valencia, 0 - Ath. Bilbao, 0

Y eso que el árbitro, esta vez, no tuvo la culpa

Valencia. — Si bien el Valencia ha dominado el partido —en cuanto a oportunidades de gol se refiere— cabe considerar el resultado como justo, por cuanto la defensa bilbaína ha sabido contener perfectamente a la supermillonaria delantera blanca, que hoy se ha confiado en exceso. A destacar también la excelente labor de creación de Solsona, que jugó un partido muy completo, así como la de Iríbar muy seguro todo el encuentro.

VALENCIA. — Manzanedo; Carrete, Cerveró, Cordero; Botubot, Arias; Saura, Bonhoff, Kempes, Solsona y Felman.

Minuto 55, Pablo por Arias.

ATH. DE BILBAO. — Iríbar; Tirapu, Escalza, Núñez; Astrain, Alessanco; Dany, Villar, Churruca, Irureta y Rojo.

Colegiado: Díez Frías, castellano, buena actuación. Fue protestado por el público, pero el único motivo fue la incapacidad de los locales para batir a Iríbar.

focart
CALIDAD Y DISEÑO EN CHIMENEAS
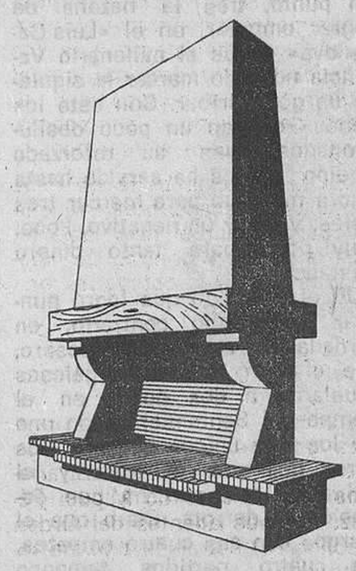
mod. canfranc
aribau 178 t. 218 25 15 barcelona
ctra. castellvell s/n t. 31 47 09 reus

AGUAS RESIDUALES
TRATAMIENTO Y DEPURACION
(DOMESTICAS - INDUSTRIALES)
INCORE RICARDO FLORES
Infanta Carlota, 153 - Barcelona (29)
Tels. 250 46 22 - 230 92 13 - Telex 54140
Interesados en estudio y presupuesto sin compromiso
D. .....
Empresa ..... Tel. .....
Domicilio ..... Población .....
Clase de industria .....

Canódromo Meridiana
CANODROMO MERIDIANA
Concepción Arenal, 165 (esq. Meridiana)
Teléfono 251-48-04
XIII DERBY GALGUERO ESPAÑOL
Con la participación de extraordinarios equipos de:
ESPAÑA - IRLANDA - INGLATERRA
ESTADOS UNIDOS - MEXICO
a la distancia de 450 m. lisos
ELIMINATORIAS: Hoy, lunes, 25 septiembre 1978 TARDE
CUARTOS DE FINAL: Viernes, 29 septiembre 1978 TARDE
SEMIFINALES: Lunes, 2 octubre 1978 TARDE
FINAL: Viernes, 6 octubre 1978 TARDE
II G. P. NACIONAL «PEDRO SANZ»
Prueba reservada a galgos nacionales, nacidos y criados en España, de superior categoría
Distancia: 450 m. lisos
CUARTOS DE FINAL: Viernes, 29 septiembre 1978 TARDE
SEMIFINALES: Lunes, 2 octubre 1978 TARDE
FINAL: Viernes, 6 octubre 1978 TARDE
TODOS LOS DIAS
FORMIDABLES CARRERAS DE GALGOS

¿TIENE USTED UNA PARCELA?
le construiremos su chalet. Pagadero 10 años. Entrega llaves, 5 meses.
Tel. 321-66-90

MONTACARGAS COMODIN
●ECONOMICO
●DISPOSITIVOS SEGURIDAD
●PLATAFORMAS HASTA 2'50 m²
●CARGAS HASTA 500 Kg. O MAS
●INSTALACION RAPIDA
●CON GARANTIA
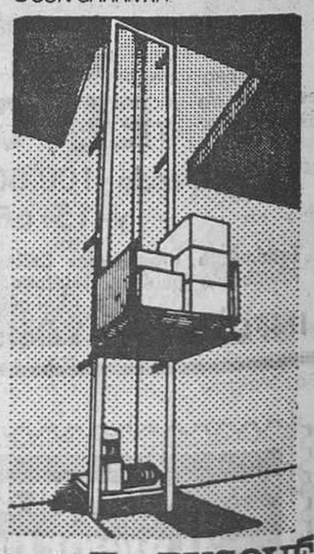
hijo de Fco. BUSQUE
APARATOS DE ELEVACION
CALDERON, 121 - Tel. 725 49 85
SABADELL

auto-radios
OCHO 8 NUEVE
OFERTA ESPECIAL de Wald
AUTO RADIOS CASSETTES
INSTALADOS DESDE 12.800 ptas.
¡¡¡ Y ADEMAS !!!
REPOSICION GRATUITA e INMEDIATA en CASO DE ROBO
Local I - Rocafort, 89 / Local II - Juan de Garay, 1 y 3 (junto Pº Maragall)
Local III - Gran Vía Carlos III, 81-85 (Diagonal - Travesera de Las Corts) Barcelona
SERVICIO TECNICO PROPIO

PROFESORES
de autoescuela, competentes y responsables. Excelentes condiciones. (Abstenerse los demás.)
Tel. 214-07-79

Ministerio de Educación, Cultura y Deporte

Opiniones

JOANET: «Prefiero este Español al del año anterior»

Mucho debió gritar Joanet, ya que al término del encuentro casi no se le podía oír de tan afónico que estaba. Aunque no era para menos, puesto que el Hércules a punto estuvo de empatar en esos minutos finales, y de llevarse un positivo, que tan bien le habría ido tras la derrota en Alicante ante el Madrid y la próxima visita del Barcelona. Pero, afortunadamente para el Español, no fue así, y los blanquiazules de Sarriá conservan aún los dos positivos arrancados de Balaidos en la primera jornada.

—Otra vez será, ¿no?

—Bueno, en primer lugar tengo que decir que si estoy afónico es defecto mío, porque chillo demasiado durante los encuentros. En cuanto al resultado creo que estuvimos mucho más cerca del empate a dos goles que del tres a uno.

—¿Estuvo bien el Hércules?

—Mi equipo ha jugado con muchas ganas de restar esos dos negativos que el Madrid le endosó. Hemos demostrado un gran espíritu de lucha y estoy contento de la entrega de mis hombres.

—¿Cómo ha visto al Español?

—Ha sido el Español que yo esperaba. Más conjuntado que el año anterior, más sobrio, con más aspecto de bloque que antes.

—¿Con cuál de los dos se queda?

—Con el de este año.

—La sustitución de Pavón benefició al Hércules, ¿no?

—Lo que sí es cierto, es que cuando Pavón se fue disminuyeron en gran medida las faltas del Español. Un 80 por ciento de las jugadas en que intervenía Pavón era falta. Que conste que felicito al delantero españolista, porque supo ser listo. Y en fútbol la picardía también cuenta... y él demostró tener mucha.

IRULEGUI: «Pavón estaba fatigado»

Superado ya el nerviosismo que sin duda alguna pasó Irulegui en los últimos minutos del partido, apareció el técnico españolista en la sala de prensa del Español. Qué duda cabe que, de haber empatado en los postreros minutos el equipo alicantino, el aspecto y la tranquilidad de Irulegui habrían sido otros muy distintos. Aunque, quizás, el míster españolista ya comienza a estar habituado a estos últimos minutos de nerviosismo, recordemos si no los ataques en tromba en busca de la igualada del Gijón, hace dos semanas, con el marcador uno a cero.

—Se pasaron serios apuros en los últimos minutos, ¿no?

—Se pasó una fase de desconcierto porque nos dejamos dominar por el Hércules. Ahora ue ron a esta fase de descoicióner earartidomosa.nn...a que d lo que hace falta es buscar los motivos que condujeron a esta fase de desconcierto.

—El penalty quizás...

—Bueno, espero todavía reflexionar sobre ello, pero me parece que tras el penalty, algunos jugadores, y en especial Canito, se descentraron y jugaron, quizá por causa de la inexperiencia, como asustados.

—¿Piensa llamar la atención de Canito?

—No, no hay motivo. Se ha de tener en cuenta la juventud del chico y su inexperiencia. Canito debe comprender, simplemente, que cosas así pasan siempre en el fútbol y que se han de saber encajar, y superarse ante las adversidades.

—Tras el dos a cero, ¿se ha jugado excesivamente tranquilo?

—No. Tras marcar nosotros el segundo gol se ha jugado como se ha podido. Incluso se nos anuló un gol, aunque no sé el motivo exacto.

—¿Esperaba este Hércules?

—Esperaba efectivamente un Hércules fuerte en defensa, sin contemplaciones atrás. No destacaría a nadie de ellos, pero sí creo que fue defecto nuestro el dominio final que ellos tuvieron. Estoy, en definitiva, satisfecho, salvo de la última fase.

—¿A qué obedeció el cambio de Pavón?

—Estaba fatigado. Hay que tener en cuenta que sale de una lesión, que debutó en Malgrat hace pocos días y en consecuencia estaba cansado.

—Satisfecho pues del debut liguero del argentino?

—Creo que poco a poco va mejorando. Pavón tiene una forma peculiar de jugar, yendo al choque, y no se le puede cambiar. Simplemente tiene que dejarse de virtuosismos e ir a lo práctico.

—Pero cuando Pavón se fue quedó un hueco en el centro del ataque blanquiazul...

—Saqué expresamente a Arabi porque quería un delantero que en un momento dado pudiese colaborar con el centro del campo y que, al mismo tiempo, se llevase al defensa y abriese huecos para Marañón.

—¿Y Fernández Amado?

—Estoy satisfecho de él. He de decir que yo he contado con él desde el primer momento, lo que pasa es que como no se recuperó de la tendinitis, no podía jugar. Como Pavón, ya debutó en Malgrat y siempre ha entrado en mis planes.

X. GARCIA LUQUE

Salamanca, 1 - Las Palmas, 0

Muy discutidamente la palmaron los líderes

Salamanca, 24. (EFE.) — Buen partido el jugado esta tarde en el Helmántico y justo triunfo del Salamanca, que tuvo más ambición para lograr la victoria.

El partido se puede dividir en dos fases separadas por el meridiano del gol, tras la consecución del mismo el equipo canario reforzó sus líneas delanteras y se lanzó en busca de un empate que pudo haber sido suyo de haber tenido más ambición, sobre todo al inicio del partido en el que la defensa del Salamanca cometió importantes fallos.

El único gol del partido se marcó en el minuto diez del segundo tiempo. El colegiado señaló falta contra el conjunto canario y Juanito hábilmente y sin esperar a que la barrera se formase, envió el balón sobre Félix, que no tuvo nada más que empujarlo al fondo de la portería de Carnevalli.

Dirigió el encuentro el colegiado castellano señor Lamo Castillo, que tuvo una mala actuación. Anuló un gol al conjunto canario por un dudoso fuera de juego, no señaló un penalty a favor del cuadro salmantino y pitó falta a Castronovo en una jugada en la que arrebató limpiamente el balón a Carnevalli.

A pesar de que el partido fue jugado con una gran deportividad, mostró tarjetas amarillas a Pedraza, Gerardo y Brindisi.

SALAMANCA: D'Alessandro; Enrique, Bustillo, Corominas (Pedraza); Balbino, Tomé; Félix, Juanito (Chaparro), Angel, Castronovo, Báez.

U. D. LAS PALMAS: Carnevalli; Gerardo (Jorgstévez), Hernández, Roque; Felipe, Noly (Marrero); Gerardo (Jorge), Brindisi, Morete, Jorge, Felo.

Santander, 2 - Burgos, 2

¡Adoquinazo que te pego, por pitar penales!

Santander. — En el primer tiempo, el Burgos actuó más en postura defensiva. El yugoslavo Stefan, que exhibió su clase, distribuyó muchos balones a sus compañeros, pero éstos no respondieron bien. La defensa burgalesa, muy cerrada y posicionalmente inmejorable, no permitió entradas alegres de los jugadores santanderinos, lo cual multiplicó sus nervios con el paso del tiempo y sin panoramas verdes cara al marcador.

En la segunda parte no hubo cambios trascendentes, aunque el Burgos actúo más abierto, con el 2-1 en contra. De nuevo, de penalty, obtuvo el empate definitivo.

La salida del trío arbitral, en busca de los vestuarios, dio lugar a una lluvia de botes de cerveza y otros objetos, lanzados por los aficionados desde las gradas, sin duda contrariados por la labor de Miguel Pérez. Algunos agentes del Orden Público resultaron levemente lesionados.

Más accidentada resultó aún la salida del campo, ya que los seguidores racinguistas más fervorosos aguardaban fuera de las instalaciones. El árbitro, ya en los vestuarios, manifestó a los informadores que los dos penalties habían sido «como una casa».

Por una ventana enrejada y con tela metálica, del vestuario arbitral, luego de ser forzada, cayeron unos adoquines que hicieron buscar refugio a Miquel Pérez en una cabina telefónica —en la que cumplimentó el acta del partido—, rodeado de efectivos policiales.

Goles: Stefan (m. 32) y Alarcón (13) por los locales, y Valdés (38 y 83), ambos de penalty por los forasteros.

RACING: Damas; Díaz, Junco, Preciados; Javi Geñupi; Marcos (Piru), Stefan (Rojo II), Alarcón, Mantilla y Jiménez.

BURGOS: Gorospe; Valdés, Navarro, Salas; Navajas, Benegas; López, Moret, Adorno (Pachín), Chazarreta (Gómez) y Carreño.

Zaragoza, 4 - At. Madrid, 3

Los maños fueron más cabezones que los colchoneros

Zaragoza, 24. — Fue un partido competido y emocionante, sobre todo por las alternativas que registró el marcador. En el primer tiempo el Zaragoza, que hizo un gran partido, ejerció mayor presión y dominio, mostrándose como un equipo más conjuntado que el Atlético de Madrid.

En el segundo tiempo, el Atlético de Madrid jugó con más genio, especialmente en los últimos quince minutos, en que Pereira se lanzó como un atacante más en busca del empate. El resultado puede considerarse justo, dados los méritos de uno y otro equipo.

Goles: 1-0. A los cuatro minutos, internada de Víctor hasta la línea de fondo, centra, falla el despeje la defensa y Amorrortu empuja el balón suavemente al foldo de la red. 1-1. En el minuto 9 escapa Aguilar por la banda derecha, centra templado y Rubén Cano entra magníficamente al remate de cabeza. 2-1. En el minuto 14 saca un córner Juanjo y Alonso, de cabeza, desvía el esférico al poste contrario donde se encontraba Reina. 2-2. En el minuto 40, Leal quiebra a varios contrario y desde fuera del área chuta raso y esquinado. 2-3. Minuto 44. Escapa Leal hasta la línea de fondo, centra raso, falla Nieves la recogida del balón y Julio Alberto marca a placer. 3-3. En el minuto 19 del segundo tiempo Lasa, en una gran internada, salva con fuerza la muralla defensiva atlética. 4-3. En el minuto 24, un pase bombeado de Lasa lo remata de cabeza Arrúa al fondo de la red.

Arbitró el encuentro el colegiado gallego señor Orellana, que fue recibido con una gran pita. Tuvo una actuación discreta.

ZARAGOZA: Nieves; Lasa, India, Camus; Antich, Oñaederra; Alonso, Pérez Aguerri (Arrúa), Amorrortu, Víctor y Juanjo (Mendieta).

ATL. MADRID: Reina; Marcelino, Arteche, Julio Alberto; Pereira, Robi; Aguilar, Leal, Rubén Cano, Marcial (Rubio) y Ayala.

Sevilla, 6 - Huelva, 1

Los ex líderes marchaban victoriosos e imbatidos

Sevilla, 24. (EFE.) — El partido ha sido un festival de goles, con los siete que se contabilizaron y los muchos que se fueron al limbo. El Recreativo de Huelva fue, sobre todo en la primera parte, casi un mero espectador del partido, pues el Sevilla jugó cuanto y como quiso, sin oposición apenas de sus rivales, y llegó al área de Alonso con tanta facilidad como si de un partido de entrenamiento o amistoso se tratara.

GOLES: Scotta (8 y 23), Bertoni (19), Rubio (31), Juan Carlos (50) y Blanco (53). Por el Huelva marcó Zambrano (61).

Dirigió el partido el colegiado valenciano García Carrión. No tuvo complicaciones ni se las creó. Mostró tarjeta amarilla a Benito.

SEVILLA: Gustavo, Juanito, Gallego, Sanjosé, Alvarez, Blanco, (Jaén), Scotta, Juan Carlos (Montero) Araquistain), Rubio y Bertoni.

HUELVA: Alonso, Sivianes, Navarro, Martí (Billasan), Isabelo, Benito, Valdés, Lora (Zambrano II), Rivero, Ocaña y Zambrano I.

R. Sociedad, 2-Sp. Gijón, 0

Dos goles y a vivir de renta, dijeron los de Atocha

El partido jugado esta noche en «Atocha» ha tenido dos caras bien diferentes. En la primera parte, el fútbol e iniciativa correspondió al conjunto guipuzcoano, que tenía la imperiosa necesidad de ganar, y que superaba por anticipación y sentido posicional y de ahí llegó el importante botín de dos goles a la hora del descanso.

En la segunda parte, cambió sustancialmente el planteamiento. El Sporting adelantó sus líneas intentando la penetración por la banda izquierda, con el exterior de este lado, Ferrero, llegando con facilidad a la meta de Arconada. Pese a la presión del Sporting gijonés los contraataques realistas llevaban peligro constante y con la entrada de Amiano se dio más agilidad al contragolpe.

Arbitraje del señor De Sosa Martín, del Colegio Castellano.

GOLES. — 1-0. Minuto 10. Desde muy lejos disparo contra la puerta asturiana que rechaza el meta. Satrústegui, oportunista, aprovecha el rechace para marcar. 2-0. Minuto 34. Galopada de Idígoras, que cede en última instancia a López Ufarte, cobrando éste un potentísimo disparo y estableciendo el tanteo definitivo.

REAL SOCIEDAD. — Arconada, Calayeta, Cortabarría (Esnaola), Gajate, Olaizola, Zamora, Gaztelu, Alonso, Idígoras (Amiano), Satrústegui y López Ufarte.

GIJON. — Castro, Redondo, Maceda, Rezza, Cundi, Ciriaco (Uría), Joaquín, David, Morán, Quini (Mesa) y Ferrero.

LOS COROS DE CLAVE, EN EL XVI ANIVERSARIO DE EL CORTE INGLES

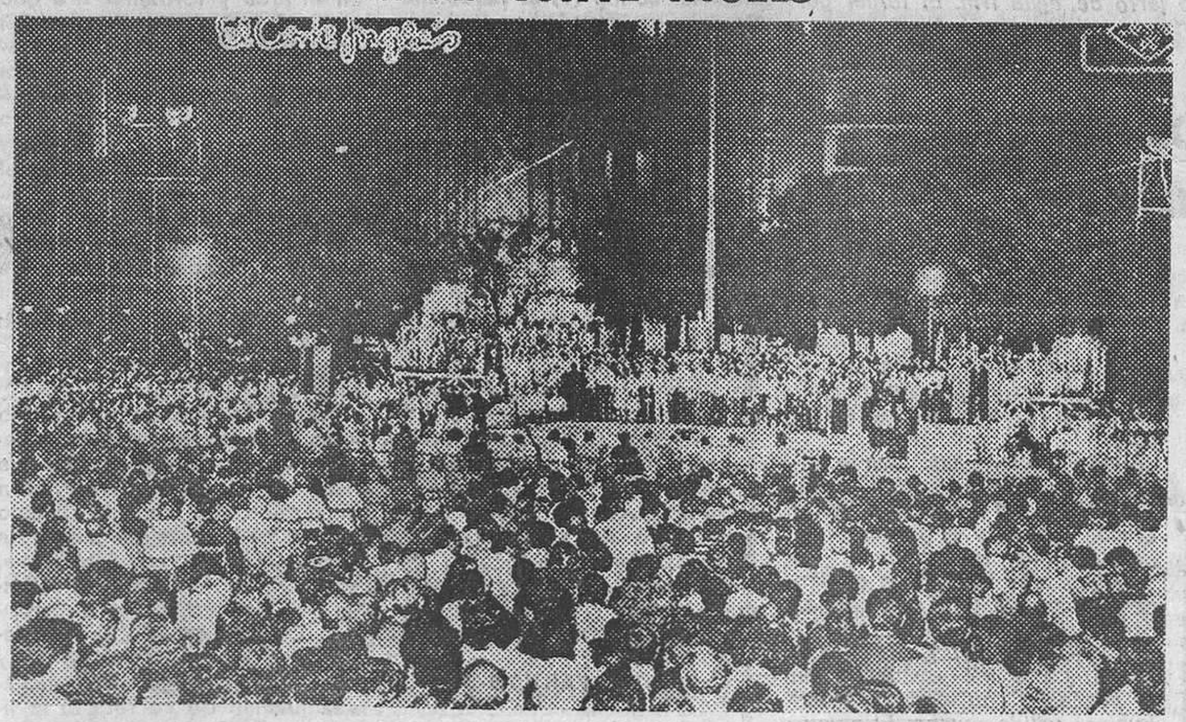

El pasado sábado, la Plaza de Cataluña fue más que nunca el centro de la Región, con motivo del recital de los Coros de Clavé, que organizado por El Corte Inglés para celebrar su XVI Aniversario, reunió a una gran cantidad de público amante de nuestra música popular.

Miles de personas siguieron con gran interés el concierto que incluía, piezas tan entrañables como L'Emigrant, La Santa Espina, Els Pescadors, La Dansa de L'Amor... finalizando el acto con Els Segadors, que fue cantado con verdadera emoción por todas las personas asistentes.

A continuación fueron impuestas, por la dirección de El Corte Inglés, las medallas conmemorativas.

PLAYAS DE
ARCO DE BARA
APARTAMENTOS LUJO
1.ª línea playa, nuevos a estrenar
— 3 habit. dobles (1 suite)
— 2 baños completos
— Cocina totalmente equipada
— Hilo musical — Aire acondicionado
— Calefacción indiv. a gas, garaje, trastero
— Zona jardín, piscina, salón de juegos, etc...
Precios desde 4.600.000 a 7.500.000'— (12 años)
Trato directo propietarios: TEL. 215-52-45
NOTA: NO VISITAMOS A DOMICILIO

CHALET CON 2.000 M.² DE JARDIN
DISFRUTELO YA Y PAGUELO EN 14 AÑOS
60 Km. de Barcelona por autopista. Todos los servicios realizados. Comunidad de Rústicas aprobadas C.P.U. Y además Restaurante, Tenis, Piscinas, etc.
Tel. 215-52-45. Enviaremos planos y fotos. Zona de Breda

Austria
(Sexta jornada)

A. Salzburgo - Sturm Graz	2—0
Graz AK - Admira Wacker	0—1
Rapid Viena - Voest Linz	0—1
N. Innsbruck - Austria V.	4—0
F. C. Viena - Wienner SC	2—2

CLASIFICACION: Voest Linz, 8 puntos; Austria Salzburgo, 8; Wienner Sport Club, 7; Rapid Viena, 7, y F. C. Viena, 6.

Holanda
(Séptima jornada)

PSV - Vitesse	5—0
Gox Ahead - Feyenoord	2—1
MVV - Utrecht	1—0
La Haya - Twente	0—0
Nec - Pec	0—0
Sparta - Nac	3—2
Az'67 - Volendam	4—1
Haarlem - Roda	1—1
Ajax - VVV	4—0

CLASIFICACION: Ajax, 14 puntos; Roda, 12; PSV, 11; Twente, 9; Nec, 8.

Ministerio de Educación, Cultura y Deporte

R. Madrid, 3 - Barcelona, 1

Así no se puede aspirar a nada

La defensa azulgrana, llamada en su totalidad por Kubala, desapareció del campo y no pudo con la delantera blanca

Madrid. (De nuestro enviado especial, Joan SALLENT.) — Con seis internacionales en su cobertura, incluyendo a los cuatro de la línea y a Asensi y Neeskens de la inmediata, el Barcelona no puede ni debe encajar goles de la forma en que lo hizo anteanoche en el Bernabeu. En un ambiente tenso, en un campo difícil, ante un adversario combativo al tope de sus posibilidades, que jugará mejor o peor, pero que no se rinde, queda en la hipótesis si los azulgrana hubieran podido puntuar e incluso dar el bombazo de vencer, pero sí, en cambio, queda en la evidencia que fue el propio equipo catalán el que facilitó hasta poner en bandeja la por demás merecida victoria blanca.

¿DONDE FUE LA DEFENSA?

La primera media hora, que es la única válida para la óptica positiva azulgrana, fue una excelente ordenación de hombres y líneas en una completa ocupación de zonas que invalidaba la fuerte y tenaz presión blanca. Los marcajes eran férreos y a la briosa desenvoltura de los locales replicaban los visitantes con temple, con serenidad. Valgan como datos demostrativos que, durante esta fase, el Madrid había bombeado un saque de esquina en el minuto inicial, pero que el segundo no se produjo hasta los 16, el tercero a los 22 y el cuarto (el «fatal») a los 28; que en esta fase, la única oportunidad castellana la había malogrado Juanito a los cinco munutos con tiro desviado en lo que era fácil remate a entrega de Santillana porque a los 20 la combinación entre Stielike-Jensen, con ventaja por haliar hueco, la malograba el danés en remate demasiado cruzado y a otro buen tiro de Juanito sucedía un mejor desvío de Artola, y Migueli cubría con certeros despejes de cabeza los errores de sus laterales ante la habilidad en el desmarque de Juanito y Jensen. Por contra, en el área blanca, De la Cruz remataba con efecto junto al poste izquierdo un tiro libre bien lanzado por Rexach a los cinco minutos hacia una zona libre, Neeskens marcaba el gol a los 15, una combinación Esteban-Krankl acabó en la red lateral izquierda a los 10 y a los 27, Neeskens tubo en la bota el segundo gol barcelonista al «robar» un balón a Pirri y avanzar en profundidad, pero se mostró remiso en el tiro, en el bombeo a en el regate ante el impetuoso avance de Miguel Angel que anuló la gran oportunidad.

Pero ya hacía unos minutos, desde el 20 aproximadamente, ya con el esperanzador 0-1, que la defensa barcelonista avanzó su posición conjunta desguarneciendo su espalda, dejando huecos y zonas de penetración a un Madrid que es hábil y rápido en el pase corto, que domina las acciones «de pared» y penetra con poderío. El marcador, acaso ese contraste de oportunidades, confió (?) al Barcelona No debe variarse lo que va bien, pero la cobertura azulgrana quiso ganar terreno en apoyo de unos compañeros de ataque que se desenvolvían con soltura e incluso con eficacia por esa ventaja que alcanzó casi al cuarto de hora y que, como ya consta, pudo ser aumentada aunque si se quiere, viniera a compensar aquella clara oportunidad inicial de Juanito. Pero la defensa «se fue». Dónde y para qué, ellos lo sabrán porque no es de creer que la orden partiera del banquillo. Como que en algunos lances, un equipo con siete mundialistas (Migueli, Olmo, De la Cruz, Asensi, Neeskens, Rexach y Krankl) cedieran en su empeño en la búsqueda del balón. Se ganaba, pero no estaba ganado. Quedaba mucho partido. Y en cuatro minutos el marco azulgrana sería batido por contrapie de sus defensores.

OTRO PARTIDO

A partir de entonces, como es lógico, ya fue un encuentro distinto. En su fondo y en su forma, en su característica general. Jensen por el centro y Santillana por la derecha apoyado por Del Bosque, «rompían» la zaga azulgrana, aquel hermetismo, aquella consistencia, en la explosión en velocidad y brío de un juego madridista centrado en un Stielike pletórico que empezaría a ganarle la partida a Neeskens. No hubo ocasiones de gol hasta el intermedio pero sí un cambio radical de juego en la iniciativa, el dominio y la superioridad de un Madrid lanzado que no le permitía al Barcelona cruzar el medio campo.

La contienda se reanudaba con el cambio de Esteban por Heredia acaso con la estrategia de que «Milonguita» ejerciera una maniobra de distracción sobre Benito en beneficio de Krankl, más escorado hacia la izquierda. Pero a aquél le siguió Sol y al austríaco le cercaban Benito y Pirri en relevos y Stielike en sus retrocesos. También se podía haber sustituido al inoperante Rexach por Heredia formándose el trío Krankl-Heredia-Esteban y a Ramos por Martínez alineándose éste en la media y retrocediendo Sánchez a lateral. Pero es otra cuestión. Como era otra esperanza que el Madrid acusara el desgaste físico de un primer tiempo endiablado y en cuya condición demuestra —y también lo hizo— más y mejor resistencia el cuadro de Muller. Pero esa posibilidad, que luego, efectivamente, se produciría, quedaba invalidada de buen principio cuando al minuto justo el Madrid conseguía el 3-1 ante un ingenuo y destartalado sistema defensivo que permitió la penetración de Juanito por la izquierda hasta la misma línea de gol, su centro y hasta un pase en corto en el área de gol. Sí, como diría luego Molowny, ahí se acabó el partido. Porque el Madrid mantuvo el tono de poderío en unos diez minutos en los que Juanito mareaba y Santillana «pegaba» remates aunque sin acierto y Wolff aún desperdiciaba una ocasión tras gran avance y mejor entrega de Pirri, a los 7 minutos. La cesión física, la ostensible bajada de ritmo de un Madrid apoyado en el margen del marcador, se conjugaría con la reacción inoperante del Barcelona. Miguel Angel pasaba apuros en un balón de Sánchez ante Krankl a los 12 minutos y, ¡por fin!, se veía a Krankl. A los 23 minutos en una entrega de Rexach con rápida penetración en el área y fortísimo tiro que atajó Miguel Angel. Y a los 26, «metiendo» el balón por la derecha de Benito con tanta fuerza y colocación que el meta no pudo controlar el esférico, pero tampoco Heredia el rechace y Rexach tiraría lejos, sobre el segundo palo. Fueron dos grandes jugadas del austríaco. Pero las únicas. El Barcelona dominaba por movilidad y rapidez de desplazamiento, por condición física, mientras Jensen y Stielike se iban agotados. Pero las acciones azulgrana eran inoperantes.

Se había perdido un partido —de mucha importancia, además— que no podía decirse que estaba ganado, pero sí muy bien encauzado. De haberse jugado por la tarde, tendría validez la ironía de que en una fase clave, que sería determinante, la defensa barcelonista se fue a merendar. En este caso, a cenar... Increíble. Tanto internacional y mundialista jugando con candidez juvenil. No se rompió la línea media. Lo hizo la defensiva. La mejor del equipo.

DEL 0-1 AL 3-1

Dos veces cambió el marcador en cuatro movimientos. Del empate inicial se pasó a la ventaja barcelonista a los quince minutos en una falta de Pirri a Sánchez sacada por éste sobre Rexach quien centró cruzado, por alto, rematando Neeskens, lanzado en carrera, sobre el palo contrario. La igualada se produjo a los 28 minutos (al siguiente de la clara oportunidad del 0-2), a la salida del cuarto saque de esquina sobre el área catalana. Lanzó Juanito, fallaron Pirri en el salto y Artola en la salida y el balón fue a Santillana que lo mandó a la red. A los cuatro minutos, el marcador ya sería madridista. Falló Neeskens en posición de ataque llevándose la pelota Stielike pasándola en profundidad hacia la izquierda, a Juanito sobre quien fueron varios defensores dejando sólo a Jensen que establecería el 2-1 de remate por bajo junto al poste izquierdo. Y al minuto de reanudarse la contienda, un pase largo a Juanito por la izquierda, con penetración del andaluz hasta la línea de fondo continuó con entrega en corto del balón a Stielike quien pudo disparar pero optó por dejar que lo hiciera Santillana y el fuerte tiro llegó a las mallas desviado, inútilmente, por Neeskens. La defensa... tampoco estaba.

Dirigió el partido el colegiado valenciano Fandós cuya actuación fue simplemente discreta pero exagerada al mostrar tarjetas a Santillana y a Olmo en el primer tiempo y a Stielike y Krankl en el segundo. Hubo, durante el partido, otros motivos superiores y más justificados, como el de Pirri en los últimos minutos.

Los equipos presentaron estas formaciones:

REAL MADRID. — Miguel Angel; Sol, Pirri, Benito; San José, Del Bosque; Wolff, Stielike (Isidro, a los 85 minutos); Juanito, Santillana y Jensen (Aguilar a los 27 minutos).

F. C. BARCELONA. — Artola (2); Ramos (1), Migueli (2), Olmo (1); De la Cruz (1), Sánchez (1); Neeskens (2), Asensi (1), Rexach (0), Krankl (0) y Esteban (0), siendo suplido éste último por Heredia (2) durante el intermedio.

El Madrid bombeó cinco saques de esquina, todos en el primer tiempo, y el Barcelona seis, tres en cada período, en una noche calurosa, con el Bernabeu a Tope y en cuyo rectángulo cayeron varios botes de cerveza. Vacíos, claro...

Opiniones

MOLOWNY: «El éxito ha sido de los trece»

Radiante de satisfacción, pero tranquilo se presentó Luis Molowny en la sala de prensa.

—A raíz del gol del Barcelona, tuvimos dificultades, pero el equipo no se encogió y con extraordinario afán de lucha y fe por el triunfo se han logrado los dos puntos.

—Estoy satisfecho por el resultado y del rendimiento de los jugadores que han demostrado un magnífico espíritu de equipo. Esto y la confianza por el triunfo es lo que en realidad más me ha agradado de los jugadores.

Apurando el cigarrillo, el técnico madridista sigue diciendo.

—No suelo nunca hacer distinciones, pero creo que a Juanito le ha salido un partido muy completo. El éxito ha sido de los trece que han actuado.

—¿Sintió miedo en algún momento?

—Me echaba a temblar cuando el Barcelona se metía en nuestra área.

Sin dejar de fumar, Molowny seguía en pie sometido al bombardeo de los informadores:

El Madrid bajó su ritmo en la segunda mitad. ¿Por qué causa?

—Se había jugado a un ritmo realmente fuerte en el primer tiempo.

—¿Los goles madridistas desmoralizaron al Barcelona?

—Yo creo que cayeron como jarro de agua fría. El tercer gol dejó ya sentenciado el partido.

MULLER: «Hablaremos largo del partido»

Por su parte, Lucien Muller, con semblante preocupado, acepta deportivamente y con resignación la derrota. A pesar del tres a uno el técnico francés del Barcelona no pierde la calma y comienza diciendo que no tenía nada que objetar al resultado.

—El Barcelona jugó bien la primera media hora, a raíz del empate el equipo se hundió. Luego el dos a uno, y el tercero fue, en definitiva, la puntilla.

—¿No cree usted que el Barcelona con ventaja se replegó?

—El Barcelona no se replegó, como lo demuestra el segundo gol. Irnos a los vestuarios en el descanso con el empate nos hubiera valido mucho. El segundo gol madridista, fue un fallo de la defensa.

—¿Culpa usted a la defensa de la derrota?

—En los primeros treinta minutos estuvo bien, después anduvo un poco a la deriva.

—Creo que el Barcelona ha dado muchas facilidades al Madrid para obtener el triunfo. Le repito que ha tenido una de sus actuaciones más flojas. No crean ustedes que el Barcelona, es este que han visto hoy en el Bernabeu. Hoy no ha cumplido con mis instrucciones.

—¿Hablarán del partido como lo hacen siempre?

—Lo hacemos siempre después de jugar, pero en esta ocasión hablaremos más de lo previsto.

R. Vallecano, 2 - Celta, 0

Landáburu, genio y figura de un match soporífero

Madrid, 24. — El encuentro ha sido malo de solemnidad en líneas generales, con un Celta que en esta ocasión pasó por el campo de Vallecas con más pena que gloria. En suma, un encuentro para olvidar con triunfo justo del Rayo, que sin hacer grandes cosas, fue un conjunto con ideas más claras y con más ambición que su rival, un Celta que acusó visiblemente la falta de varios titulares lesionados, mostrándose como equipo que tendrá que mejorar en jornadas sucesivas si quiere mantener la categoría.

GOLES: 1-0, a los 18 minutos. Internada de Salazar con centro chut sobre puerta. Hortas, con apuros, logra rechazar el esférico y Landáburu, atento a la jugada, logra picar con efecto el balón que entra por la escuadra. 2-0, a los 16 minutos de la segunda parte. Landáburu, con su habitual maestría, bota un saque de esquina desde la izquierda, y Astegiano, situado al lado del poste remata sin oposición al fondo de las mallas.

Dirigió el encuentro el señor Crespo Aurre, colegiado catalán, con errores de poca monta en una labor sin complicaciones.

RAYO VALLECANO: Hierro, Anero, Uceda, Tanco, Rocamora, Fermín (Marian), Salazar (Lastra), Landáburu, Astegiano, Francisco y Alvarito.

CELTA: Hortas, Pereira, Gelo, Suso, Santomé, Carlos, Canosa, José, Castro, Sanromán (Lago), Mori (Suárez) y Vavá.

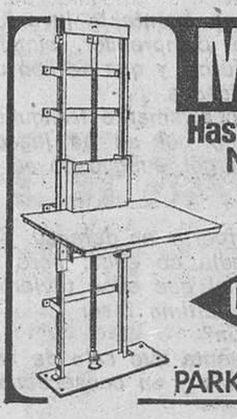

MONTACARGAS
Hasta 2.000 Kgs. carga y 6 mts. altura.
Nuevos modelos silenciosos
SIN OBRA CIVIL
Adaptados a su local
CAASA
COMERCIAL ADOLFO ALVAREZ, S.A.
Consejo de Ciento, 409
TELS. 225 47 67-245 27 11
245 27 12-245 27 13
PARKING EN C/CJO. DE CIENTO, 384 BARCELONA-9

DUBLIN SCHOOL OF ENGLISH
ENLIN, S.A.
3 OCTUBRE
EMPIEZA SUS CURSOS DE INGLES
MATRICULA ABIERTA
• CLASES PARA ADULTOS Y COLEGIALES.
• PREPARACION EXAMENES DE CAMBRIDGE.
• CURSOS INTENSIVOS DIARIOS (CRASH COURSES).
INFORMES Y MATRICULACION de 10 a 1 y 4 a 8 en
DUBLIN SCHOOL OF ENGLISH
Via Augusta, 161-163
(esquina Muntaner)
Teléfono 209 33 60

RADIO TAXI de BARCELONA
En momentos difíciles recuerde
El teléfono de siempre
Desde cualquier lugar u hora
a su servicio
300-38-11 y 300-39-05

¿Se hace pipí en la cama su hijo?
Nosotros le solucionaremos el problema en 1 mes
GABINETE DE PSICOLOGIA CLINICA Y ORIENTACION INFANTIL
Gelabert, 44 Teléfono 250-38-46

Ministerio de Educación, Cultura y Deporte

SEGUNDA DIVISION

Sabadell, 2 - Castellón, 0

Se marcó en los últimos minutos

Sabadell. (De nuestro corresponsal: J. GORGORI.) — Poco público para presenciar esta confrontación, menos de media entrada en los graderíos, mucho calor y la incertidumbre de comprobar si por fin se acababa la sequía goleadora del Sabadell. Y efectivamente, por fin el Sabadell después de 312 minutos de juego consiguió su primer marcaje. De cualquier forma en la tarde de hoy los goles se hicieron esperar ya que ambos fueron conseguidos al final de cada tiempo.

El Sabadell salió decididamente al ataque. A sus tres hombres en punta, Muñoz, Lozano, que debutaba hoy en partido oficial de Liga, y Angel, se le unían Molet y Parras, en funciones atacantes. Por su parte el Castellón en la primera parte salió con aires defensivos, dejando la posibilidad de marcar en contraataques aislados que efectuaban Tonín y el argentino Cabrera.

De cualquier forma, el equipo arlequinado que ha tenido que trastocar en la tarde de hoy sus líneas defensivas por lesión de Fernández, pasando Peralta como hombre libre, pudo en todo momento con los delanteros castellonenses si bien en los primeros minutos registramos dos duros disparos de Cabrera y Tonín, respectivamente, que fueron bien neutralizados por Capó.

Iban pasando los minutos y empezaba a cundir el nerviosismo en las filas del Sabadell cuando en el minuto 42 Muñoz se hace con el esférico en el lado izquierdo dentro del área. Hace un quiebro a su par y centra tan cerrado que el balón va directamente a puerta muy pegado al palo, cogiendo desprevenido a Razic que aunque llega a tocarlo, no puede impedir que se cuele. En esta jugada quedó lesionado Razic que al colisionar con el poste sufrió una luxación en el hombro derecho, teniendo que ser sustituído por González.

Con el 1-0 empieza la segunda parte y en la misma el Castellón abandona sus precauciones defensivas, intentando la igualada. Así en el minuto inicial Tonín lanza a puerta con mucha intención pero Capó en una buena intervención envía el balón a córner. El primero que botaba el Castellón en lo que iba de partido.

Y el público empezaba a desfilar faltando minuto y medio para finalizar el partido cuando Muñoz se hace con la pelota, pasa sobre Angel que salvando la salida de González envía el balón a las mallas, estableciendo el 2-0 definitivo.

Se cuidó del arbitraje el andaluz señor Fernández Quirós, que tuvo una actuación irregular desentendiéndose por completo de lo que sucedía en ambas áreas. Mostró tarjetas amarillas a Durán y Gil, ambos del Castellón, por juego peligroso.

SABADELL. — Capó, Sanchís, Peralta, Iriarte, Garzón, Muñoz, Parras, Lozano (Faeta), Molet y Angel (Carreras).

CASTELLON. — Razic (González), Verdú, Gil, Tomás, Subirats, De Andrés, Tonín, Beltrán, Cabrera, Adalberto y Valdés (Luis).

El Sabadell botó 10 saques de esquina por tan sólo dos el Castellón en la segunda parte.

Opiniones

PAQUITO: «El Sabadell luchó mucho»

—Ha sido un partido no bonito, pero si emocionante. El Castellón ha jugado muy por debajo de sus posibilidades. El Sabadell es un equipo que luchó todo el partido y quizá aquí fue donde nosotros fallamos. El árbitro pasó desapercibido y esto es muy importante.

MARTINEZ: «Han sido duros de pelar»

—Por fin ganamos y creo que convencimos. Hoy nos han salido las cosas bien y espero que sigamos en esta línea. Los delanteros han estado bulliciosos. El Castellón ha sido duro de pelar porque se cerró muy bien. Lo importante es que por fin marcamos.

Coruña, 0 - Betis, 0

La Coruña. — Poca calidad tuvo este encuentro que finalizó en tablas por el buen sistema defensivo del Betis, que los coruñeses no supieron romper. El Coruña hizo más méritos, pero sus delanteros fallaron a la hora de tirar a puerta, donde Esnaola, bien arropado por su defensa, se lució en buenas intervenciones.

Arbitró Ceballos Borrego, del colegio extremeño, que tuvo una mala actuación. Fue despedido con el lanzamiento de almohadillas por parte del público, que protestó sus decisiones. En el minuto 40 expulsó a Castro, del Coruña, y al bético Cobo.

BETIS: Esnaola, Benítez, Muhren, Cobo, Biosca, Ortega, Villalba, Alabanda, García Soriano (Mejido), Cardeñosa y Gordillo.

CORUÑA: Guerrero, Richard, Piris, Rodri, Gallego, Albino, García Montero, Cantudo (Pousada), Pina y Castro.

Getafe, 0 - Málaga, 3

Madrid, 24. — El Málaga se ha llevado merecidamente los dos puntos del campo de Las Margaritas, tras haber superado en todos los terrenos al conjunto local, que si comenzó jugando bien con sus dos nuevos refuerzos, Pepe Juan y Cino, a partir del primer gol del Málaga se vinieron abajo, para terminar en el segundo tiempo a merced del conjunto andaluz.

GOLES: Orozco (16 d. p. y 83) y Juan Carlos (70) fueron los autores.

Arbitraje a cargo del colegiado gallego García de Loza que tuvo una discreta actuación.

GETAFE. — Vidal; Valle, Pedro, Alfonso (Poli); Cortés, Salmerón; González, Pepín, Galán (Martnez), Pepe Juan y Roberto Cino.

MALAGA. — Corral; Aráez, Nacho, Búa (Vara); Cantarutti, Macías; Juan Carlos, Carrión, Orozco, Migueli (Aido) y Santi.

Alavés, 4 - Ferrol, 1

Vitoria, 24. — Aunque el Alavés no jugó bien, tuvo la suerte de aumentar el marcador y salir airoso de la contienda, teniendo a Eloy un buen rematador y acertadísimo a la hora de sus disparos a puerta. De ahí el 4-1 que campeaba al final de la contienda en el marcador.

GOLES: Eloy (12, 61 y 88) y Baldano (80) para los locales. J. Carlos (46) para los gallegos.

Dirigió el encuentro con muchos errores el señor Pascual Segura, del colegio balear.

FERROL: Jolo, Pereira, M. Collazo, Otero, Vidal, Silvano, Segundo (Juan Carlos), Méndez (Torres), Garrido, J. Collazo y Villar.

DPTVO. ALAVES: Basauri (Garmendia), Zuluaga (Salamanca), Urdaci, Goñi, Morgado, Astarbe, Baldano, Igartua, Eloy, Requejo y Badiola.

Algeciras, 3 - R. Jaén, 0

Algeciras, 24. — Apenas dio opción el equipo local al Jaén para que éste lograra algo positivo. La segunda parte fue de neto dominio por parte del Algeciras.

GOLES: Quindejo (46), Hita (57, de penalty) y Galleguito (75).

Arbitró bien el colegiado catalán Ezquerdo Guerrero.

REAL JAEN: Aguinaga, Machado (Gómez), Pedraza, Martí Vila, Oruezábal, Prados, Torres, Lacalle, Calabuig (Morera), Cuesta y Monterde.

ALGECIRAS: Nemesio, Manolo (Romero), Rivas, Biri, Hita, Saavedra (Murúa), Gallego, Villalba, Quindejo, Ventura y Galleguito.

Baracaldo, 0 - Almería, 1

Baracaldo. — El encuentro fue de ligero dominio baracaldés, mas sin notarse en el marcador. El Almería cerró muy bien sus líneas y desbarató todo intento de penetración de los delanteros gualdinegros. En alguna ocasión se produjeron contragolpes del Almería, que llevaron siempre nota de peligro para el marco de Aizpuru.

El tanto del partido se produjo a los 9 minutos del segundo tiempo. Hubo una cesión de Carmelo a Aizpuru, que en rápida penetración interceptó el delantero centro de color Odair, para batir al portero.

BARACALDO: Aizpuru; Manolo, Abiega, Aguirreboengoa; Carmelo, Juan Carlos (Dueñas); Antolín (Sebas), Larreina, Otaolea, Martín y Collantes.

ALMERIA: Villalba; Maxi, Garrido, Garay; Oscar López, Zunzunegui; Paniagua, Rojas (Gregorio), Odair, Martínez y Jeromo (Camacho).

Arbitró, sin ningún tipo de complicaciones el colegiado guipuzcoano señor Urio. C

Valladolid, 0 - Cádiz, 0

Valladolid. — El Valladolid y el Cádiz empataron a cero goles en partido disputado en el estadio José Zorrilla de Valladolid.

Arbitró el colegiado catalán Luque Jiménez, mal. Anuló gol al Valladolid en el minuto 45 del segundo tiempo por estimar mano del delantero local. Expulsó a Hugo Alberto del Cádiz por acumulación de amonestaciones.

VALLADOLID. — Llacer, Cortés, Jacquet, Serrat, Tono, Santos, Camacho, More (Gile), Gail (Aragón), Borja y Rusquy.

CADIZ. — Bocoya, Juan José, Cuinas, Escobar, Román, Dos Santos, Mané (Modigo), Ramón, Mejías, Hugo Alberto (Blanco) y Miguel Angel.

Granada, 2 - Castilla, 2

Granada, 23. — Excelente partido en el que ambos onces se emplearon con mucha fuerza y codicia. El empate justo.

GOLES: Pozo (6 y 74) para los visitantes. José Luis (24) y Edison (47) para los rojiblancos.

El colegiado canario Sr. Merino González dirigió con acierto la contienda.

GRANADA. — Izcoa, Gerardo, Edison, Francis, Santi, Antonio, José Luis, Angulo, Benítez, González y Serrano.

CASTILLA. — Mate, Cobo, Cortés, Blanco, Gallego (Moreno), Amiano, Roales, Villanueva (Castañeda), Bernal, Pérez García y Pozo.

Murcia, 2 - Osasuna, 0

Murcia, 24. — El Murcia ha demostrado que, sin rayar a gran altura, le sobra juego para vencer a un Osasuna sin ideas ni esquema de juego, que sólo se mostró parcialmente peligroso en los primeros quince minutos de la segunda parte, cuando el marcador ya lo tenía cuesta arriba.

Arbitró el colagiado extremeño Falero Pérez. Discreto. Anuló un gol al Murcia.

Goles: 1-0. Minuto 14. Alvarez, de cabeza. 2-0. Angelín, de tiro fuerte y colocado.

OSASUNA: Iparaguirre; Macua, Mina, Gabari; Sánchez Rubio, Dioni; Iriarte, Pascual, Serrano (Núñez, y éste por Sorondo), Iriguibel y Echevarría.

MURCIA: Cuenca; Martínez Santos, Camino, Artero; Vidana, Angelín (Naharro); Lillo, García Murcia, Mompean (Pelegrí), Lis y Alvarez.

Elche, 1 - Terrassa, 0

El cerrojo no funcionó al final

Elche, 23. — En el Nuevo Estadio del Elche, el equipo egarense no ha podido seguir la racha positiva de resultados que lo habían encaramado a la segunda posición de la clasificación a un punto del Betis. El Terrassa que salió entre ligeros y leves aplausos, no logró contrarrestar un único gol de los locales, que llegó hacia las postrimerías del partido, cuando ya estaban un poco confiados en el empate a cero goles. La entrada fue exigua pues había aproximadamente un cuarto del aforo.

OCHO DEFENSAS Y EL PORTERO

El Terrassa salió claramente a defender el resultado de cero a cero, situando a ocho hombres alrededor del meta Vallespir, y como suele suceder en estos casos el equipo perdió el partido por la mínima. Aguantó el marcador hasta el minuto treinta de la segunda mitad en que Finarolli lo puso favorable a su equipo. El resultado es justo, pero es incomprensible que el equipo egarense renunciara prácticamente al ataque, pues el equipo ilicitano, a pesar de ser reciente ex primera no demuestra estar en condiciones de retornar a su antigua categoría, y si los visitantes hubieran inquietado un poco más, el Elche se hubiera visto en serios aprietos, y tal vez se hubiera conseguido algo positivo.

Tan solo el jugador Ferrer Díaz se introdujo en campo contrario, pero sin ayuda no se puede hacer nada. En algunas ocasiones también estuvo ayudado por el negrito Wanderley.

La primera jugada de peligro se produjo en el minuto 12, merced a un disparo de Nando, que salió alto. Después hasta el 25, en que tras una combinación entre Gilberto y Trobianni con disparo de éste, el balón pasó rozando el poste. Y hasta el final de los primeros 45 minutos el juego fue totalmente aburrido e insulso, pues tan solo Nando y Antón inquietaron un poco a los egarenses, este último puso en serios apuros a Vallespir y en el minuto 43, tuvo que ser uno de los multiples defensas el que sacara el balón de debajo de los postes.

El entrenador del Elche, señor Mora, movió en el descanso el banquillo con el fin de darle más movilidad al equipo. Sitjá ocupó la punta derecha, y Gómez Voglino entró para darle más serenidad a los blanquiverdes. Trobianni estuvo a punto de marcar en el minuto 9, pero en esta ocasión fue Vallespir el que se lo impidió. Y de aquí se puede pasar al gol, en el minuto 74, cuando se lanzó un saque de esquina por mediación de Trobianni y Finarolli remató implacablemente de cabeza.

El colegiado del encuentro fue el señor Damián Redón, del colegio andaluz, se mostró muy comedido y aunque no hubieron acciones que fueran merecedoras de tarjeta, sí que hubo alguna jugada que pudo ser castigada con penalty, concretamente un empujón en el minuto 69 de Gonzalo a Trobianni, y dos minutos después un agarrón del meta Vallespir a Delgado.

ELCHE. — Esteban, Campello, Quesada, Pulido, Casuxo, Delgado, Trobianni, Gilberto, Antón (Sitjá), Finarolli, Nando y (Voglino).

TERRASSA. — Vallespir, Valdés, Pedrito, Nieto, Arias, Planas, Ferrer Días (Villa), Gonzalo, Rubial (Ramos), Wanderley y Martínez.

Opiniones

JOSEITO: «Empatar a cero es muy difícil»

La derrota en los últimos momentos del partido hizo mostrarse un poco preocupado al entrenador egarense.

—Ha sido una lástima que perdiéramos el partido en los últimos minutos, cuando ya teníamos casi el empate.

—Pero no se puede plantear un partido así.

—En realidad casi lo conseguimos y lo que más me ha dolido es que nos lo hayan marcado a la salida de un córner, cuando Finarolli estaba rodeado por cinco defensores nuestros, aunque empatar a cero es muy difícil.

—Pero usted renunció al ataque.

—No es cierto, pues estuvimos a punto de marcar en ocasiones de Wanderley y Ferrer Díaz.

FERNANDEZ MORA: «El Terrassa era una verdadera muralla»

Tampoco estaba muy contento el entrenador local con el resultado.

Ha sido corto, ya que hemos merecido marcar más goles.

—¿Pero qué le ha parecido el Terrassa?

—Es un buen equipo pero se ha cerrado demasiado, y han formado durante todo el partido una verdadera muralla humana que era prácticamente impenetrable.

—¿El problema del Elche, ha estribado en los nervios?

—Si se marca al principio todo marcha sobre ruedas, pero cuando el gol no llega todos los jugadores se ponen un poco nerviosos.

500 PLAZAS BACHILLERES DESDE 18 AÑOS **651.924** PTAS. AÑO

EXCEPCIONAL CONVOCATORIA centralizada (B. O. del Estado 11-IX-78) para ingresar en el **CUERPO ADMINISTRATIVO DE LA ADMINISTRACION CIVIL DEL ESTADO.** 500 plazas vacantes Madrid y Provincias. **UNA AUTENTICA CARRERA** (en sólo unos meses). Ambos sexos, españoles, desde 18 años (sin límite). Título: Bachiller superior (o equivalente). Pruebas sencillas y en nivel elemental **(NUEVO PROGRAMA)** completamente racionales y asequibles (no se exige mecanografía, ni taquigrafía, ni idiomas). Magníficas retribuciones y condiciones (véase **GUIA GENERAL DE INFORMACION):** según nivel 519.468 pesetas (mínimo) a 651.924 pesetas (o más) en jornada normalmente continuada **SOLO POR LA MAÑANA.**

Si le interesa ingresar en el Estado aproveche Ud. la **¡¡UNICA Y EXCEPCIONAL OPORTUNIDAD!!** que le ofrece esta **NUEVA CONVOCATORIA.** Infórmese gratuitamente y sin compromiso: **HOY MISMO** pida por Correo la **GUIA GENERAL DE INFORMACION,** con modelo oficial de instancia (basta simplemente con que envíe este anuncio y **SU DIRECCION).** Diríjase a

CENTRO DE ESTUDIOS ADAMS: Sagasta, 23. — MADRID - 4. — TELEFONOS 445-92-88 — 445-93-35 — 448-54-60

Ministerio de Educación, Cultura y Deporte

Linares, 2 - Girona, 1

Porque se pudo, se debió ganar

Jaén, 24. — Habia despertado mucho interés este partido tras la victoria del Linares en Córdoba. Por ello el campo se llenó a pesar de ser medio día del club. Y la verdad es que sobre todo en la primera parte elpartido respondió a lo que esperaban los aficionados, y respondió, principalmente, porque el Girona jugó magníficamente, adueñándose del centro del campo, y poniendo en aprietos la meta del Linares.

Sin embargo el equipo local jugando al contragolpe, llevó muchísimo peligro al portal de Alex que tuvo que intervenir repetidas veces aunque algunas de ellas los palos y la suerte evitaron un resultado mucho más amplio.

El equipo local se fue a la caseta en el descanso con dos a cero y al parecer creyó que ya estaba todo solucionado, pero en la continuación el Girona jugó infinitamente mejor aunque sin crear mucho peligro ante el portal local.

Esta fue la tónica de todo el partido. Cuando el Girona se iba al ataque el Linares se replegaba para lanzar en veloces contragolpes a la tripleta de ataque.

De esta forma el Linares pudo marcar por lo menos dos goles más, mientras el Girona prácticamente no tiró a la puerta del equipo local a pesar de su mejor juego en el centro del campo.

Cuando el marcador se puso en 2-1, vinieron los nervios en el Linares que jugó muy individualmente, mientras el Girona mantenía su esquema mucho más acusado por haber puesto al extremo Pérez en el centro del campo.

La euforia del primer tiempo del Linares pasó a reclamarle al árbitro la hora porque se pensaba que el Girona podía empatar.

Finalizó el partido con el 2-1 que es el resultado válido, aunque bien pudo encajar una fuerte goleada el Girona y al propio tiempo, en la segunda parte, haber empatado.

Por el Linares fueron hombres distinguidos Antoñele, Capa, Francisco y Tano y en el Girona los mejores fueron Avelino, Carbonell y Pérez, aunque todo el conjunto gustó en «Linarejos» por su forma de moverse en la zona ancha del campo, aunque esto no llevaba peligro a la puerta contraria.

GOLES. — Minuto 5. Centro de Francisco y Carbonell, al cederle el balón a su portero marca en propia meta por la escuadra. Minuto 14. 2-0. Contragolpe del Linares, Francisco pasa a Capa que tira esquinado marcando. Minuto 24 de la segunda parte. 2-1. Golpe franco lanzado por Carbonell que Goyo no puede detener.

El árbitro del encuentro fue el señor Yuste González, del Colegio Extremeño, muy bien, mostrando tarjeta amarilla a Serra por entrada dura a Juanito.

LINARES. — Goyo, Antoñele, Troya, Capa, Durán, Ríos (Velasco), Juanito, Díaz, Francisco, Tano y Cano (Gallego).

GIRONA. — Alex, Juanito, Paquito, Serra, Amador, Avelino, Carbonell, Gómez, Juliá (Pagés), Roselló y Pérez.

Lleida, 5 - Onteniente, 1

En casa no hay quien los pare

Lleida. (De nuestro corresponsal, Aurelio BAUTISTA.) — El Lleida realizó otro gran partido y esta vez no se puede poner por excusa que delante tenía un conjunto flojo, ya que el Onteniente jugó muy bien y con peligrosidad prácticamente hasta la consecución por parte leridana de su primer tanto. Después, todo fue coser y cantar y los seis tantos que subieron al marcador fueron todos ellos propiciados por los propios jugadores leridanos ya que el último de la tarde y único del Onteniente lo consiguió el defensa López.

El Lleida se fue al vestuario al término de los primeros 45 minutos con clara ventaja. Tres a cero señalaba el marcador y era el justo premio al gran esfuerzo físico, y también a la calidad técnica del equipo leridano. El primero llegó en el minuto 13, en una penetración de Martín que fue objeto de clara falta dentro del área que el árbitro aragonés señor Villanueva Nieto castigó con la pena máxima, que, lanzada por Clotet, batió sin remisión a Feliciano. El segundo tanto leridano se debió a un pase en profundidad a Clotet, que en gran jugada individual lograba el segundo gol azul, cuando iban 36 minutos, y, poco después, es Martínez, quien sorteando a un defensa, marca el tercer gol del encuentro.

Siguió dominando el Lleida, pero este dominio no fructificó hasta el minuto 12, cuando Martín, de un fuerte chut, consigue el cuarto tanto, y nueve minutos después, López, haciendo la pared con Martínez, recibe la pelota del capitán del equipo y consigue el quinto tanto, pero faltando 10 minutos para terminar, el propio López, al intentar desviar una pelota la introduce en su portería, dejando el 5-1 definitivo.

El Lleida ha jugado otro excelente partido y sus delanteros se han mostrado muy incisivos, como lo prueban los diez goles que ha marcado en los dos encuentros jugados en casa.

Dirigió el partido el colegiado aragonés señor Villanueva Nieto, que en líneas generales estuvo bien, aunque se mostró débil con las faltas cometidas dentro del área.

LLEIDA: Palomo; López, Arrazola, Carlos Juan; Calvo, Martínez; Martín, Reig, Clotet, Viladegut y Llorente (Palacino).

ONTENIENTE: Feliciano; Roberto, Olivella, Navarro; Merchán, Borreda; Robles, Ramírez, Juanjo, Penades y Teo.

Opiniones

MARTIN ESPERANZA: «No hay que alegrarse demasiado»

El técnico local estaba contento pero sin excesos de confianza, elogiando la calidad humana de sus hombres y destacando méritos del equipo contrario.

«Mis jugadores han hecho un gran partido, razón de más cuando tenían un buen rival enfrente.»

«No tenemos que alegrarnos demasiado, lo único que hay que hacer es trabajar con lo cual confía en conseguir un buen trabajo.»

Cerveza SKOL LAGER

1 ZARAGOZA-AT. MADRID	1	3	2
2 REAL SOCIEDAD-BILBAO	1	X	2
3 RAYO VALLECANO-CELTA	1	X	2
4 SEVILLA-HUELVA	1	3	2
5 SANTANDER-BURGOS	1	X	2
6 VALENCIA-AT. BILBAO	1	X	2
7 SALAMANCA-LAS PALMAS	1	3	2
8 REAL MADRID-BARCELONA	1	X	2
9 VALLADOLID-CADIZ	1	X	2
10 SABADELL-CASTELLON	1	X	2
11 D. CORUÑA-BETIS	1	X	2
12 MURCIA-OSASUNA	1	X	2
13 ALGECIRAS-JAEN	1	X	2
14 GETAFE-MALAGA	1	X	2
APUESTAS	1.ª		

La recaudación ha ascendido a 798 millones de pesetas.

Al término del primer escrutinio provisional, el Patronato de Apuestas Mutuas Deportivas Benéficas anunció que habían aparecido 410 máximos acertantes de catorce resultados, 11.684 de trece y 120.658 de doce.

14

820 a unas 175.000 pesetas.

13

23.500 a unas 6.000 pesetas.

12

240.000 a unas 600 pesetas.

Cerveza SKOL International LAGER

COCHES DESAPARECIDOS

Encargada su búsqueda a

BRUJULA

Ausias March, 26 - Barcelona-10

Teléfonos 302-70-18, 302-70-96 y 381-18-86

LLAMENOS URGENTEMENTE SI LE HA DESAPARECIDO SU COCHE

Servicio permanente, laborables y festivos
Equipos especializados en la recuperación de vehículos
Colaboran, además, Radio Taxi de Barcelona

COCHES: SEAT 124-D: B-2980-BK; B-8613-BJ, blanco; B-2034-AS, blanco. L: B-8977-E, granate; T-76.205, verde. LS: 7058-AF, blanco. 1800: B-5044-OB, rojo. 850 Esp.: B-6078-AF, amarillo. Normal: B-537.636, beige. 600-D: B-541.502, beige playa; B-456.309, gris. B-666.00, azul; 366-959, verde aceituna. 127 SL: B-3333-AM, blanco; B-6216-R, anaranjado. 124 Sport Coupé 1600: B-899.251, amarillo. 1800: B-8510-S, gris metalizado plata. 1430: B-8964-A, blanco; B-744.561, blanco; B-1651-AN, rojo; B-871.132, amarillo;B-8992-AB, azul marino; B-6788-H, cereza oscuro; M-814.792, blanco; B-2663-AF, amarillo. 1430-1600: T-0408-D, blanco; B-1900-V, azul eléctrico; B-6569-AV, beige. 1430-1600: B-2387-AL, rojo. 131-1600: AB-1795-C, blanco;B-5758-CU, rojo. 131-1430: B-5188-BZ, azul. FAMILIAR: B-4278-CJ, blanco. 132-1800: B-5951-BK, champaña metalizado; B-8357-AV, blanco. 1500: B-388.472 taxi 4547. MINI: B-1005-Y, mandarina. 1000: B-8004-B, rojo. 850: NA-76.953, verde techo blanco. RENAULT R-5 GTL: B-8614-CY, amarillo fuerte. TS: B-3780-CG, rojo. 12-S FAMILIAR: CS-1232-C, blanco; B-6797-H, beige. SIMCA 1200: B-9214-Y, verde metalizado; B-2472-AH, rojo. B-7501-CG, verde. RENAULT R-8: B-23058-J, amarillo claro. CITROEN FURGONETA 2 CV: B-422.657, blanco; B-7433-BS, amarillo. AK 400: B-9802-I, beige. TURISMO: B-8993-E, gris. ALFA ROMEO GUILLA 1300 de ROMA: T-68.023, gris. ROVER 2000 CS: B-4728-H, verde oscuro. PEGASO CAMION: B-6634-N; B-9102-A. SAVA FURGONETA: B-8053-BF. VOLVO 122-S: GE-39.664, azul marino.

MOTOCICLETAS: BULTACO ALPINA 300 CROSS: B-9223-CL, dorada. FRONTERA 370 CROSS: B-9041-CG, roja. GM: B-5927-CV, amarilla dorada. CHERPA 350: B-0085-CM, roja. METRALLA 370: B-3457-CF, roja. OSSA YANKIE 500: B-8777-CJ, plomo. 2,5 Sport: B-799.114, gris y negra. DUCATI 500 cc. DESMO: B-3932-CZ, butano. 24 Horas: B-7782W-, azul lavanda. 500 TWIN: B-6242-BZ, marrón claro. B-5752, roja. 900 cc.: B-1511-CK, roja. KAMASAKI 400 cc.: B-2193-CT, caramelo; B-5735-CW, azul. 160: B-3521-CH, dorada; B-714.458, dorada. 75 cc.: B-8670-AB, azul. MONTESA EMUBO 250 H: B-6246-CZ, roja y negra. KING ESCORPIO: B-4661-X, verde. COTA 247 cc.: B-6268-AK, roja. HONDA DUNSTALL 750 cc.: B-6583-AG, amarilla. LAMBRETTA 200: B-4599-BV, butano. DERBI 2022: B-0258-CY, roja y negra. LAVERDA 750 cc.: B-9495-CX, butano.

SI VE ALGUN COCHE ABANDONADO, LLAMENOS. GRATIFICAREMOS

Grupo Primero

RESULTADOS

Tenerife - Torrejón	4—1
Langreo - Huesca	1—1
Bilbao Ath. - Zamora	1—1
Sestao - Logroñés	1—0
Lugo - Caudal	4—1
Pontevedra - Mirandés	3—0
Orense - Leonesa	1—0
Pegaso - R. Unión	0—0
Oviedo - Ensidesa	3—2
At. Madrileño - Palencia	6—1

CLASIFICACION

Zamora	4	3	1	0	7	2	7 + 3
At. Madrileño	4	3	0	1	8	3	6 + 2
Real Unión	4	2	2	0	8	5	6 + 2
Tenerife	4	2	1	1	6	2	5 + 1
Oviedo	4	2	1	1	6	5	5 + 1
Mirandés	4	2	1	1	4	5	5 + 1
Leonesa	4	1	2	1	2	1	4
Bilbao Ath.	4	1	2	1	7	5	4
Orense	4	2	0	2	6	5	4
Pontevedra	4	1	2	1	6	5	4
Sestao	4	1	2	1	3	3	4
Palencia	4	1	2	1	5	9	4
Caudal	4	2	0	2	4	8	4
Lugo	4	1	1	2	5	4	3 — 1
Logroñés	4	0	3	1	3	4	3 — 1
Ensidesa	4	1	1	2	4	7	3 — 1
Huesca	4	1	1	2	3	6	3 — 1
Torrejón	4	1	0	3	5	8	2 — 2
Pegaso	4	0	2	2	2	4	2 — 2
Langreo	4	0	2	2	3	6	2 — 2

Grupo Segundo

RESULTADOS

Barcelona At. - Eivissa	2—1
Gimnàstic - Levante	1—0
Lleida - Onteniente	5—1
Linares - Girona	2—1
Ceuta - Sant Andreu	1—0
Badajoz - Córdoba	1—0
Portuense - Sevilla At.	2—1
Vinaroz - Olímpico	2—1
Jerez - Díter Zafra	4—3
Calvo Sotelo - Cacereño	4—1

CLASIFICACION

Portuense	4	3	1	0	8	3	7 + 3
Gimnàstic	4	2	2	0	3	1	6 + 2
Lleida	4	2	1	1	11	3	5 + 1
Calvo Sotelo	4	2	1	1	9	2	5 + 1
Levante	4	2	1	1	9	3	5 + 1
Jerez	4	2	1	1	8	5	5 + 1
Sevilla At.	4	2	1	1	4	2	5 + 1
Onteniente	4	2	1	1	5	7	5 + 1
Barcelona At.	4	2	1	1	5	4	5 + 1
Linares	4	2	1	1	6	5	5 + 1
Eivissa	4	2	0	2	3	3	4
Vinaroz	4	2	0	2	6	7	4
Ceuta	4	2	0	2	2	6	4
Díter Zafra	4	1	1	2	7	6	3 — 1
Girona	4	1	1	2	3	4	3 — 1
Sant Andreu	4	1	1	2	2	5	3 — 1
Córdoba	4	0	2	2	1	3	2 — 2
Cacereño	4	0	2	2	3	8	2 — 2
Badajoz	4	1	0	3	2	10	2 — 2
Olímpico	4	0	0	4	4	14	0 — 4

Gimnàstic, 1 - Levante, 0

Sonó la flauta por casualidad

Tarragona. (De nuestro corresponsal, PERALTA.) — Dureza y más dureza. Nervios y más nervios. Suspense y más suspense. De todo hubo en el Gimnástico-Levante que concluyó quedándose los dos puntos en casa gracias a un gol temprano de Emilio —corría el minuto 11— y a un balón que repelió el travesaño cuando se jugaba el minuto 31 a gran disparo del extremo Murúa. Sí, el magnífico cabezazo del extremo Emilio y la madera evitó un gol al Gimnàstic, determinando estas dos acciones que los dos puntos o al menos uno no se esfumase.

Pero pese a la derrota por la mínima, el Llevant hay que reconocer que fue superior al Gimnástico y que, para postre, cuando los locales abandonaron el centro del campo, los visitantes se adueñarían de él y no lo soltarían hasta el último cuarto de hora, período en que el desorden fue palpable en ambos equipos, con nervios, en todos sus integrantes.

La juventud que impera en el Nàstic también se vio casi superada por la no tanta juventud de los valencianos, y es que potencia, fuerza y maneras demostraron los hombres de Naya. El cartel de máximo goleador no lo pudieron exhibir, pero sí que se mostraron bulliciosos a la hora de ir hacia el área de Amigó, y a fuer de sinceros, de haber mediado la fortuna el Llevant pudo dar la vuelta al partido y hacer encajar más de un gol al Gimnàstic.

No sabremos el porqué, pero el Gimnàstic, que había salido con un elástico y posicional 4-3-3, abandonó el centro del campo al cuarto de hora —tras lograr el gol— y pasó el Llevant a sacarle provecho de él, aunque al final la rosquilla de su marcador no se movió. De cualquier manera, en dos minutos tuvieron los valencianos la solución. En el 31, cuando el extremo Murúa disparó con potencia estrellándose en el travesaño el esférico. Pudo ser el empate y el posible hundimiento de un Gimnàstic ya nervioso. Un minuto después la cosa fue al revés, y es que en un acoso granate, a tan sólo 3 metros de la línea de gol, el defensa José tocó con la mano un balón que el colegiado ignoró. Era un clarísimo penalty que no se atrevió a conceder Andrés Galindo, y el posible 2-0 para los locales se esfumó.

Ya en la reanudación, la inclusión de Ostivar en la delantera del Llevant le dio mayor movilidad. Naya había sacrificado un medio por un incordiante delantero, y es que Oscibar dio el suficiente trabajo a los locales.

Siguió un tira y afloja de ambos cuadros con mayor nerviosismo por los locales y contraataques a ráfagas de los visitantes, la mayoría originados por su extremo Murúa, que junto al duro Andrés fueron los mejores azulgranas. Efectivamente, los dos sustos mayores, en el minuto 29 y 31, los originó Murúa. El primero, tras tres regates y otras tantas zancadillas, la filtración de Murúa fue frenada cerca del área. La falta fue lanzada sin consecuencias. En la otra, el extremo valenciano se dribló hasta cinco jugadores granates, para ya a trompicones dejar el esférico a los pies de Ostivar, que tiró tan fuerte como mal, saliendo fuera. Fueron las dos grandes ocasiones, y cuando el Levante pudo arañar un punto.

Arbitró el señor Andrés Galindo, que estuvo mal, mostrando tarjetas a Martínez, Andrés, José Luis y a Mon, por dos veces, suponiendo la expulsión en el minuto 30.

GIMNASTIC: Amigó: Otazu, Juanete, Pani; Gilgueira, Romero; Palanca, Martínez (Mon), Cunillera, Bañeres y Emilio (Foix).

LLEVANT: Barrié; José Luis, Andrés, Sierra; José, Garrido (Ostivar); Magdaleno, Lavado, Herrera (Lorán), Medina y Murúa.

Opiniones

JAURRIETA: «Nos han superado»

«El partido ha sido muy difícil y muy disputado con tácticas de marcajes férreos por ambos equipos. El Llevant ha demostrado ser un gran equipo que nos superó ya en la primera parte en el centro del campo apoderándose de él. No creo que hubiese malas intenciones y juego sucio, aunque si hubo las fricciones propias de un partido jugado con un estrecho marcaje. No puedo manifestarme en el penalty reclamado por cuanto no lo vi. De cualquier forma, por mis jugadores me he enterado de que existió.»

NAYA: No presentado

El preparador levantino Naya no acudió a la sala de prensa en su momento ni 10 minutos después estaba en la caseta con sus jugadores. El polémico entrenador valenciano voló de Tarragona sin que conociésemos si las acusaciones sobre él en los últimos tiempos fuesen ciertas.

Lo único que la fotocopiadora SHARPFAX SF-720 no podría copiar es su precio.

...Su precio de oferta.
Copias en negro intenso.
Todo formato.
Cualquier tipo de papel.
Velocidad... economía.
...Y precio increíble (incopiable).

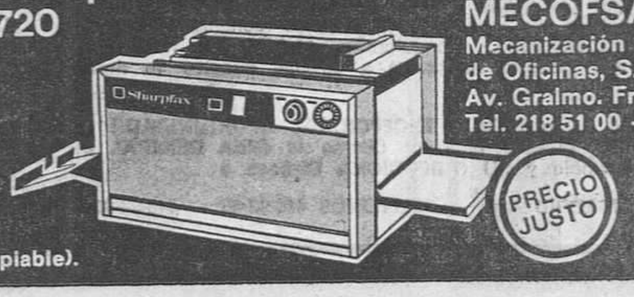

Solicite información a:
MECOFSA
Mecanización de Oficinas, S. A.
Av. Gralmo. Franco, 431, bis
Tel. 218 51 00 - Barcelona-36

Ministerio de Educación, Cultura y Deporte

Barcelona At., 2-Eivissa, 1

Deslucido y apurado triunfo

En nada o en casi nada se pareció el Barcelona At. a aquel que en la pasada jornada —del cual fuimos testigos— batiera de forma brillante e irremisible al Girona en su propio domicilio. Aquel conjunto sobrio en su parcela defensiva, casi impenetrable y, por contra, tremendamente incisivo en su línea de ataque se tornó el pasado sábado y ante un rival, como el Ibiza, que «a priori» se prestaba para el lucimiento de los azulgrana, en un once que realmente no inspiró ninguna clase de confianza.

Parece que —es opinión generalizada— el Barcelona At. de este año, por las características de sus jugadores, dará mucha más guerra en sus desplazamientos que en su propio campo. En el «Camp Nou», no sabemos a ciencia cierta por qué causas, los discípulos de Torres actúan agarrotados, nerviosos, sin ninguna convicción en sus propias posibilidades. Ante el Córdoba, ante el que cedieron un punto, ya se dejaron notar estas deficiencias, y el pasado sábado, ante el conjunto ibicenco, se acentuaron aún más.

Primero, impotencia

No cabe duda de que la principal arma de los filiales es el contragolpe. Sus delanteros tienen que disponer de espacios libres para poner de manifiesto sus innegables cualidades: rapidez, fuerza y depurada técnica. Y ello no lo pueden hacer valer en su terreno. Los marcajes a los que les someten sus adversarios son de todo rigurosos y no ofrecen ninguna clase de facilidades. Esta podría ser la perfecta definición de la primera parte de este «match». Los isleños tejieron delante de su marco una fuerte alambrada defensiva que hizo inútiles los esfuerzos de los locales. Si a ello añadimos que la línea media barcelonista anduvo lenta, pecando de demasiados pases horizontales y bastante fallona no ha de extrañar la pobre impresión que dejó en los aficionados. Pese a todo, lograron batir por dos veces la meta adversaria, pero de una forma poco convincente. El primer gol fue como producto de un fallo del portero y el segundo merced a un penalty, que bien se podría poner en duda, pues no se puede saber si Mercader tropezó con la pierna del defensa o si éste le derribó a propósito.

Luego, desfondamiento

Otro de los problemas con con que topa el filial al jugar en su estadio es, sin duda, el desfondamiento. En el primer período, debido a ese querer encarrilar pronto el partido, los barcelonistas se dejaron literalmente la piel en el campo. Esas fuerzas desgastadas, y más en un terreno tan grandioso como el «Camp Nou», se notan en los restantes cuarenta y cinco minutos. El Eivissa, que no fue tonto, tan sólo empezar el segundo período se dio cuenta exacta de dicha circunstancia, por lo que no dudó un instante en adelantar sus líneas. Iban pasando los minutos y cada vez, ante el querer y no poder de los locales, se iban acercando más al portal adversario. Hasta que vino su gol, en el minuto 22, que aún atolondraría más a los barcelonistas. No se conformó el equipo bermellón y siguió en sus trece de pisar el área contraria. Pero esta vez el barcelona At., que si bien dispuso en esta segunda parte de alguna ocasión, pero que se quedó tan sólo en eso, ocasión, tuvo suerte de que su contrincante adoleciera profundamente de olfato de gol. Al final un dos-uno que no deja muy claro el panorama para el Barcelona At., por lo que respecta a los posteriores encuentros que tenga que disputar en su campo.

FICHA TECNICA

Con motivos de las populares fiestas de la Merced, la entrada al «Camp Nou» fue gratuita, por lo que la tribuna principal estuvo repleta.

Arbitró el colegiado valenciano señor Arcas Navarro. Su labor fue buena. Estuvo, en alguna ocasión, mal auxiliado por sus liniers. Debido a la gran limpieza con que se desarrolló el encuentro, no se vio necesitado de enseñar tarjeta alguna.

BARCELONA AT.: Ferrer; Mina, Gratacós, Casas; Albaladejo, Moratalla; Carrasco, Marcelino, Mercader, Cándido (Gulias, 7) y Calderer.

EIVISSA: Arévalo; Oliver, Murcia, Angel; Sevillano, Ramírez (Tascón, 77); José (Aurelio, 60), Alberto, Juan Ramón, Pepillo y Mateo.

Goles: 1-0, minuto 28 de la primera parte. Un pase adelantado y en profundidad de Gratacós, cuando los visitantes efectuaban su táctica de fuera de juego, a Cándido obliga al meta Arévalo a salir desesperadamente, pero su despeje le sale defectuoso, yendo el esférico a Calderer, quien, con mucha serenidad y picardía, bombea el balón, haciendo inútiles los esfuerzos del portero.

2-0: Minuto 40. Jugada de contraataque muy bien llevada por Calderer, que cambia el juego hacia la derecha donde se hallaba Albaladejo, éste centra y Mercader, que se disponía a rematar, es trabado por un defensa. El pertinente penalty y es transformado por Cándido.

2-1: Minuto 22 del segundo tiempo. Aurelio aprovecha una serie de fallos defensivos del rival para marcar el gol que, tan sólo, sería el del honor.

J. María SERRA

Opiniones

MONCHO: «El penalty no lo fue»

—Cierto que el Barcelona At. dominó más, pero la verdad es que no hizo muchos méritos para alzarse con la victoria. La clave del encuentro hay que buscarla en que, mientras ellos supieron aprovechar sus oportunidades —que realmente fueron pocas—, nosotros no. En el primer gol tuvimos muy mala suerte; a nuestro guardameta le salió fallido el despeje, poniéndoselo todo en bandeja a Calderer. Con respecto al penalty, según mi jugador con el que he hablado, no existió ninguna intención; fue Mercader quien tropezó con la pierna de mi defensa. Crei con el dos a uno, al ver que nuestro rival estaba desfondado, que podíamos alcanzar el empate, sobre todo al final, pero no acertamos en nuestros intentos. Una lástima.

TORRES: «Contento del resultado, pero no del equipo»

—Si ante el Córdoba estuve más satisfecho del rendimiento de mis jugadores pero no del resultado, esta vez es al contrario. En la segunda parte, después de que el Eivissa consiguiera su gol, ha habido un tremendo bajón en los míos; los nervios, producto de la falta de experiencia de mis jugadores, han actuado nuevamente en contra nuestra. ¿El penalty? Desde el foso tan sólo veo piernas. No puedo juzgar. Sí, temí al final por el resultado, ya que un partido se puede ganar o perder en el último minuto. No cabe duda de que tenemos que mejorar nuestro juego, aquí, en casa.

Ceuta, 1 - Sant Andreu 0

Los rojigualdos, como siempre

Ceuta, 24 (De nuestro corresponsal, JOANGORU). — En un partido malo de solemnidad, tremendamente soso y aburrido, la A.D. Ceuta se impuso al Sant Andreu por 1-0, resultado con el que se hab:a llegado ya al descanso. Pero vayamos con los prolegómenos del encuentro. Tarde soleada y no excesivamente calurosa debido al viento de Levante. Alfonso Murube registró algo menos de media entrada. El Sant Andreu fue recibido con aplausos mientras hubo división de opiniones con el equipo ceutí.

La primera mitad no pudo comenzar mejor, con un Ceuta desmelenado, creando el cuadro local varias situaciones de gol frente al marco defendido por Barceló, quien en dos ocasiones tuvo que arrojarse «in extremis» a los pies de Viqueira y Aramburu para salvar lo que parecía irremediable. Fruto de esta presión de los locales, en el minuto 17 llegó el gol local, único del partido. Fue una falta directa a unos tres metros de la frontal del área catalana, que sacó Almagro, salvando la barrera y colocando de forma impecable el balón junto al poste izquierdo de Barceló, que nada pudo hacer por evitarlo. A partir de aquí, el Ceuta siguió dominando, pero su presión fue bajando poco a poco de tono, al no existir la debida precisión en el juego de sus centrocampistas. Por su parte, el Sant Andreu, aun cuando no mantenía una táctica marcadamente defensiva, ya que planteó un 4-3-3, no ofrecía peligro alguno, con un juego carente por completo de profundidad.

En la segunda parte el Ceuta acusó cansancio y sus hombres se fueron poniendo nerviosos a melida que transcurrían los minutos, a lo que contribuyó grandemente la actitud del público, que llegó a abroncar a sus propios jugadores. Al apercibirse de que la situación podía serle favorable, el Sant Andreu adelantó algo sus líneas, imponiendo sobre todo su ley en el centro del campo, a base de su característico ritmo lento de juego, pero el cuadro catalán volvió a adolecer en esta fase de profundidad y capacidad rematadora. Faltó decisión en el cuadro catalán para haber arriesgado un poco más y sacar así el debido fruto del hundimiento moral del conjunto ceutí. Evidenciaba el Sant Andreu, ciertamente, más fuerza que su rival en esta segunda mitad, pero, insistimos, careció de habilidad y mordiente para materializar una situación que se le había puesto claramente favorable. Por otra parte, la defensa del Ceuta se mantuvo firme, siendo esta tarde la única línea del conjunto local que se salvó del naufragio de la segunda mitad.

El preparador visitante, Faura, lo intentó todo, colocando a Guri en el eje del ataque, a la vista de la ineficacia de José María, al tiempo que mandó para adelante al líbero Tovar, pero la verdad es que, pese a todo, el Sant Andreu no fue capaz de crear ni una sola situación de claro peligro frente al marco local.

En resumen, el Sant Andreu causó una muy discreta impresión, siendo sus mejores hombres esta tarde Barceló, Tovar, Nicolás, que realizó un buen marcaje del peligroso Serran, y algunos detalles de Galeote y Díaz.

Excelente actuación del colegiado andaluz señor Barea. Siguió el juego de cerca y sus errores fueron mínimos. No mostró ni una sola tarjeta. Al retirarse a los vestuarios fue muy aplaudido por el público.

SANT ANDREU: Barceló; Sont, Tovar, Nicolás; Guri, Pablo; Galeote, Díaz, José María, Lago y Escolá. En el minuto 55 De Frías sustituyó a Escolá y en el 79 es Puigcerver quien sustituyó al propio De Frías.

A. D. CEUTA: Cervantes; Angelín, Almagro, Malaver; Gil, Conejo; Serran, Rojas, Aramburu, Valenzuela y Viqueira. En el minuto 27, Binaquetti sustituyó a Angelín, lesionado, y en el 63 Benítez entró por Serran, también lesionado.

Opiniones

A. FAURA: «Encantados por todo»

«El partido ha sido bastante movido, con una buena primera mitad del Ceuta, aunque después se vino un poco abajo, lo que nos permitió rozar el empate, aunque nada tengo que oponer al resultado. No estoy satisfecho de cómo hemos jugado; de esta forma no se pueden sacar puntos fuera de casa; algunos de mis jugadores tienen que arriesgar mucho más y no salir a pasearse como hoy. Ahora el Sant Andreu no tiene problemas económicos y el equipo debe dar mucho más de sí, ya que hay plantilla para ello. Quiero resaltar que nos vamos encantados de Ceuta por el comportamiento del público, de la directiva local y, en fin, por todo.»

M. HERNANDEZ: «Nos hemos puesto nerviosos»

«Reconozco que hemos jugado mal, pero las lesiones han trastocado mis planes, ya que tenía pensado relevar en la segunda parte a dos centrocampistas y no pude hacerlo por dicha causa. Mi equipo se ha puesto nervioso al no encontrar el camino del gol, a pesar de las situaciones que se habían elaborado, y en la segunda mitad hemos pasado algunos apuros al apretar el Sant Andreu, aunque la verdad es que el cuadro catalán, si bien en ese período ha dominado el centro del campo, no ha creado verdadero peligro ante nuestro portal. Estoy preocupado por la racha de lesiones pero el equipo tiene que ir a más.»

Ultima Hora: MAXIMO HERNANDEZ, cesado.

Tras una reunión celebrada con carácter urgente por la directiva ceutí en los mismos vestuarios, el presidente de la entidad, señor Montero Palacios, dio cuenta a los informadores, de forma oficial, que se había acordado dar el cese al entrenador Máximo Hernández,

JUANGORU

SUS DOLORES POR FIN VENCIDOS

• Reumatismo • Ciática
• Artrosis y Artritis • Dolores musculares
• Lumbago • Neuralgias
• Gota • Tortícolis

EL EXITO OBTENIDO Y DEMOSTRADO EN FRANCIA, AHORA SE LO OFRECEMOS EN ESPAÑA

REUMATICOS
¿ PORQUE SUFRIR?

Los recientes e importantes progresos realizados dentro de este dominio, permiten hoy día poderles tratar eficazmente.
Para conocer los nuevos progresos aplicados a sus afecciones, en este tratamiento, recorte el cupón adjunto.
Las informaciones serán gratuitas, confidenciales, y serán servidas sin ningún compromiso por su parte.

CUPON GRATUITO a devolver en sobre franqueado a:
LABORATORIOS ESPAÑOLES DE ELECTRONICA, S.A.
Avda. de Roma, 2 y 4 planta 15 - dpcho. 1.503 TORRE CATALUÑA BARCELONA (14)
Deseo recibir, a domicilio y sin ningún compromiso por mi parte, información completa y gratuita sobre su aparato contra los dolores.
NOMBRE Sufro de:
APELLIDOS
Edad Profesión
Domicilio: C/. n.º
POBLACION Dto. Postal
Firma:
(H - 7)

Compramos monedas al mejor precio del día.
Porque nuestra cartera de clientes nos exige suministrar grandes cantidades. También aceptamos monedas para nuestras subastas públicas.
Cafisa
Via Layetana, 97, T. 318 87 74, Barcelona-9

INSTITUTO NEWTON
GRADUADO ESCOLAR
100 x 100 APROBADOS EN EL CURSO 77 - 78
GRUPOS REDUCIDOS
MINISTERIOS
PROXIMAS OPOSICIONES EN VARIOS MINISTERIOS
BANCOS Y CAJAS
PREPARACION ENTRE 3 y 6 meses POR PERSONAL ESPECIALIZADO Y ENSEÑANZA INDIVIDUAL
Taquimecanografía
CURSILLOS INTENSIVOS DE 2-3 o 4 MESES
INSTITUTO NEWTON
URGEL, 51 bis Teléfono 254-84-24

el dia 25
BANCA CATALANA
travessa el carrer d'aragó
i d'ara endavant us oferirà el servei de sempre en un marc més confortable a l'oficina definitiva
BANCA CATALANA aragó, 406-408 tel. 245 88 01
casa vostra

IDIOMAS MASSE
RAMBLAS, 132 ENTRADA CANUDA, 2 - T. 317 88 41

Ministerio de Educación, Cultura y Deporte

TERCERA DIVISION

El Badalona se queda solo

Venció por la mínima al Horta y aprovechó el empate del Barcelona

Hospitalet, 1 - Olot, 0

Con un calor agobiante se inició el partido entre los locales y el conjunto gerundense del Olot, de salida, fuerte presión del Hospitalet y férrea defensa de los visitantes, pero que no se vio compensada en el marcador, pues el bien hacer del meta Atencia se bastaba para parar los ataques de la delantera local.

El juego fue entrando poco a poco en unas fases de aburrimiento impresionante y todo se desarrollaba en el centro del campo y ni uno ni otro equipo se decidía a atacar con cierto peligro; a los 35 minutos de juego, en un fallo de la defensa olotense y tras driblar Balmes a dos defensores, pasó sobre Boneu que sólo tuvo que empujar la pelota hasta las mallas, y con este resultado se llegó al final de la primera parte.

En la reanudación el Hospitalet salió con un poco más de decisión y con ganas de dejar resuelto el partido, pero poco a poco se fue apagando y el Olot tampoco demostraba ganas de nada, por lo cual toda esta segunda mitad transcurrió en el centro del campo.

Con el 1-0 se conformaron los dos equpos, en el conjunto local se notó la falta de acoplamiento de sus nuevos jugadores, pues creemos que pueden dar mucho más de sí.

Arbitró el señor Fraga, que no tuvo ninguna complicación, pues el partido transcurrió correctamente.

HOSPITALET: Alcántara, Salinas, Urreta, Romá; Martínez, Céspedes; Boneu, Blanco, Morelló, Medina y Balmes.

OLOT: Atencia; Campoy, Molas, Melero; Pla, Gratacós; Alex, Durán, Llach, Boix y Forcadell.

A. MARTIN-ORTEGA

Badalona, 3 - Horta, 2

Los primeros minutos del encuentro han sido de fuerte dominio local y a pesar de ello, a los 20 minutos en una falta, Marín consigue el 0-1. No ha pasado aún un minuto cuando se señala penalty contra el Horta, que cuida de lanzar Riera, significando el empate a un tanto.

Sigue el juego de dominio alterno y a los 29 minutos Suescum, en una muy bonita combinación, conseguía el 2-1 favorable al Badalona. A los 36 minutos se escapa Vélez y tirando esquinado conseguía el empate a dos con el que finalizaría la primera parte.

La segunda parte ha sido bastante más movida, puesto que a partir de los 15 minutos se han desatado un poco los nervios, haciendo que ello repercutiera en un mayor entusiasmo de los dos equipos. Es a los 66 minutos que Iglesias pasa a Núñez y éste consigue el 3-2 con el que finaliza el encuentro.

A las órdenes del colegiado señor Teixidó, que ha estado discreto, se han alineado los siguientes equipos

BADALONA: Bravo, Pastor, Peña, *Rodri (Casasas)*, *Moyano*, Valentín, Núñez, Suescum, Montiagut (Esteve), Riera e Iglesias.

HORTA: Hernández, Pérez, Rodri, Porsot, Navarro, Rubio, López, Vélez (Castany), Gil, Martín (Floro y Formento.

MARTIN

Europa, 0 - Masnou, 2

El encuentro entre el Europa y el Masnou sólo sirvió para ratificar nuestra primera y desastrosa impresión sobre el conjunto graciense. Ni las inclusiones del juvenil Angel y del nuevo fichaje, Abad, han mejorado el juego europeísta y, como la situación no cambie radicalmente, vemos difícil la permanencia de los escapulados en Tercera División. El conjunto costeño, por su parte, basó sus acciones ofensivas únicamente en su rápido contraataque, muy bien llevado por sus extremos, a los que la cobertura graciense no supo contener, por lo que la diferencia en el tanteo pudo ser de escándalo, de no mediar la magnífica labor del meta Rovira.

Comenzó dominando el conjunto graciense, que, en los primeros minutos creó algunas situaciones de peligro ante la meta de Madir, pero, a raíz del primer gol logrado por Saltor, de espléndido disparo en el minuto 27, los visitantes emplearon una táctica defensiva que impidió todo intento de penetración por parte de los locales. El definitivo 0-2 llegó en el minuto 65, por mediación de Casas, que fue el hombre más destacado del Masnou, al aprovechar un fallo de Rengel. Al finalizar el encuentro, bronca para los jugadores locales y su entrenador, Barri.

Dirigió el encuentro el señor Boada, discreto. Mostró tarjetas amarillas a Cuadrado y Casas, del Manou, y a Tenedor, del Europa.

EUROPA: Rovira; Rodri, Valero, Morgades (Mármol); Balsera, Javi; Angel, Tenedor, Pérez-Cabedo, Abad y Emilio (Rengel).

MASNOU: Madir; Moliné, García, Llorente; Laborda, Cuadrado; Casas (Crespo), Saltor, Torrus (Albert) y Herrera. ...

Manuel LUJAN

La Cava, 3 - Acero, 0

Primera parte muy igualada con insistencia de peligro en ambas áreas cuyas metas no había manera de perforar. Ya a los 40 minutos, Martínez, a pase de R. Coch, llegaba lograba el primer gol. En la segunda mitad, el cuadro local fue superándose, jugándose francamente bien y reduciendo al Acero, que, no obstante, lanzaba contragolpes de cuidado a los que había que estar muy alerta. A los 53 minutos, jugada individual de Manils, que se cuela por la derecha y lanza un trallazo imponente que se cuela en la red. Ya en el último minuto de juego, es Martínez quien redondea una brillante tarde para el La Cava.

Arbitró el señor Herbas, eficiente.

LA CAVA: Juanito, Acosta, Archidona, S. Coch, Lage, Borja (Santaella), Tarazona, Manils, Martínez, Asín (Abraham) y R. Coch.

ACERO: Canos, César, Aquilino, Carlos, Carrasco, López, Ponce, Arnau, Meceda, Herranz, Reolín (Rubio) (Navarro). — **A. GARCIA.**

Malgrat, 2 - Figueres, 0

Partido que en los 10 primeros minutos el Figueras nos ha mostrado un juego conjuntado e incisivo pero a partir de estos momentos el Malgrat se ha situado y ha empezado a jugar mucho y bien, adelantándose continuamente al Figueres y creando innumerables situaciones de gol. Podríamos decir que el partido ha sido muy bien jugado por los locales y los visitantes se han visto impotentes ante este buen juego malgratense y pudiendo ser un resultado muy abultado, por los méritos de ambos conjuntos.

Minuto 20 del primer tiempo, falta botada por Mora y haciendo amago Rebollo sirve para que entre Cortada y Ficapal dé fuerte cabezazo introduciendo la pelota en la red significando el uno cero. En el m. 10 del segundo tiempo, gran jugada efectuada entre Ficapal y Román una hermosa pared este último logra batir al meta visitante.

Arbitro el señor Muñoz Oliveros, bien.

MALGRAT. — Bancells; Cruz, Santos, Tuset; Gasull, Gonzalvo; Rebollo, Mora, Ficapal, (Verges), Borrego y Román (Gómez).

FIGUERES. — Silva; Marcos, Cortada, Bayona; Semir, Busquets, (Juanjo); Valeta, (Pena), Durán, Fernández, Pagés y Echegoyen.

JACINT

Vall d'Uxó, 1 - S. Mahonés, 0

Tanteo corto para los merecimientos locales que mantuvieron en jaque continuamente la meta defendida por Torres.

El Sporting Mahonés vino únicamente a defenderse y planteó un encuentro típico de campo contrario, que, a fuerza de ser sinceros, a punto estuvo de darle el fruto apetecido, con la consiguiente carga de injusticia que ello hubiera significado.

Garrido consiguió el único gol del encuentro a los trece minutos del primer tiempo.

Arbitró el colegiado, señor Navalón.

VALL D'UXO: Miguelín, Tena, Babiloni, Ramón, Víctor, Sancho, Maño Garrido, Salvador (Ten), Vicente, Carlos.

MAHONES: Torres, Juan Manuel, Nofre, Clavijo, Serrano, Astol, Tirado, Lete (De Pablos), Olives, Galves (Donato), Congui.

Andorra, 1 - Gavà, 1

Nuevo tropiezo del Andorra en su feudo, ante un Gavà flojo que en ningún momento llegó a demostrar nada para llevarse inmerecidamente un punto, debido a que durante todo el partido se dedicaron única y exclusivamente a una defensiva a ultranza, pasándose, eso sí, en dureza en algunos momentos ante la pasividad del colegiado. Diremos que en un momento dado Esteve tuvo que ser retirado del campo con un corte en la ceja que le produjo un jugador visitante en un encontronazo, sin que el colegiado se enterara de la acción. El Andorra no estuvo bien, ya que sus hombres no llegan al balón con facilidad, y en muchas ocasiones son adelantados por sus contrarios. A ello uniremos la falta de fortuna del equipo, porque como hemos señalado anteriormente, hoy merecieron algo más que el empate reflejado en el marcador. A los 56 minutos Roig, rematando de cabeza un córner bien sacado por Esteve logra el 1-0. Y Lladó, a seis minutos del final desde fuera del área pilla adelantado al meta local y establece el empate.

Arbitro, el señor Lara; mal en su cometido.

ANDORRA. — Vega; Navarro, Moreno, Sampedro; Ortega, Zunzarren; Carmelo, Guevara, Valverde, Davi (Roig), Esteve (Castaño).

GAVA. — Valverde; Luisi, Ibor, Sastre; Albert II, Lladó; Lerín, Ventura, Martínez (Feriche), González (Haro) y Marín.

REYES

RESULTADOS

GRUPO III

Barcelona - Júpiter	0—0
Hospitalet - Olot	1—0
Malgrat - Figueras	2—0
La Cava - Acero	3—0
Europa - Masnou	0—2
Badalona - Horta	3—2
Villarreal - Reus	0—0
Vall d'Uxó - Mahonés	1—0
Andorra - Gavá	1—1
Endesa - Monzón	0—2

CLASIFICACION

Badalona	4	3	1	0	9	10	7
Malgrat	4	2	2	0	5	2	6
Vall d'Uxó	4	3	0	1	7	4	6
Barcelona	4	2	2	0	5	3	6
Reus	4	2	1	1	9	3	5
Masnou	4	2	1	1	4	2	5
Monzón	4	2	1	1	4	3	5
La Cava	4	2	0	2	7	6	4
Figueras	4	2	0	2	6	6	4
Horpitalet	4	2	0	2	4	5	4
Júpiter	4	1	2	1	5	6	4
Andorra	4	0	3	1	9	5	3
Mahonés	4	1	1	2	3	3	3
Olot	4	1	1	2	5	5	3
Villarreal	4	1	1	2	3	4	3
Horta	4	1	1	2	7	9	3
Gavá	4	1	1	2	4	7	3
Endesa	4	0	2	2	5	8	2
Acero	4	1	0	3	3	7	2
Europa	4	1	0	3	2	8	2

Endesa, 0 - At. Monzón, 2

Partido muy malo en el cual el Endesa se puede decir que ha regalado los puntos a los rivales de turno. No se notó la reincorporación al equipo local de Valls —recién terminado su servicio militar—, que estuvo bastante parco de ideas y contribuyó a la debacle local.

GOLES. — Loureiru de estupendo cabezazo (42 minutos) y Oliete en propia puerta.

Arbitró el señor Fernández Isern, mal.

ENDESA. — Momene, Matute, Pastor, Jorge, Hevia, Luis, Carreras, Silvio, Valls, Oliete y Araujo (Delfín).

AT. MONZON. — Badía, Ramón, Regada, Dejean, Loureiro, Guillermito, Guarriz, Sistelles, Tutusaus, Falete y Arxé.

Barcelona, 0 - Júpiter, 0

Encuentro de escasa calidad y deficiente actuación del colegiado de turno, que se erigió en la figura del mismo, mostrando tarjeta roja a Totó, lo que dio origen a una fuerte bronca. El joven conjunto azulgrana no encajó esta decisión y fue un manojo de nervios sin saber reaccionar debidamente. En la reanudación dio la sensación de querer superar este handicap, pero la verdad es que no supo llevar a buen fin sus deshilvanados acosos al portal defendido, muy bien por cierto, por Delgado, y los minutos iban transcurriendo sin que se vislumbrara un ganador.

Resumiendo, un deficiente encuentro en todos los aspectos. Vico Díaz estuvo francamente mal con el silbato siendo muy protestado por el público.

BARCELONA: Huguet, Bruch, Arteaga, Guitart (Díaz), Castro, Ripollés, Bernad, Pérez, Totó, Carlos y Rojo.

JUPITER: Delgado, Dorado, Toboso, Font, Royo, Tresserras, Falín, Molano (Valiente), Manresa, Marco y Bueno (Balagueró). — **BOSCH.**

Villarreal, 0 - Reus, 0

Indudablemente, el 0-0 es el único resultado que puede reflejar la inoperancia de ambas delanteras. El juego se desarrolló además en su gran parte en el centro del terreno y con unos marcajes estrictos e individuales.

El colegiado señor Camargo fue el encargado de dirigir el partido.

REUS: Capó, Camarasa, Orenes, Méndez, Galván, Juncosa, Manzano, Rubio (Guevara), Bonell, Carlos y Ros.

VILLARREAL: Genicio, Montañés, Nebot, López, Sanmillán, Lozano, Pórtoles (Cortés), Roberto, Cirera, Formant y Mareñá.

GRUPO I

Ponferradina - Cambados	1—0
Avilés - Cambados	0—0
Siero - Naval	2—1
Turón - Arosa (se está jugando)	
Compostela - Fabril	1—0
Gran Peña - Rayo Cantabria	0—0
Turista - Cayon	1—1
Alondras - Santoña	0—0
C. D. Gijón - Entrego	1—1
Gijón Ind. - Cacabelense	2—0

GRUPO II

Guernica - Aurrera	2—1
Peña Sport - Valmaseda	4—2
Chantrea - Basconia	5—2
Burgos Prom. - Arenas	1—1
Sangüesa - Sabiñánigo	5—0
Calahorra - Lagun Onak	2—2
Guecho - Tolosa	0—1
Motrico - S. Sebastián	2—1
Erandio - Tudelano	2—2
Munguía - Lemona	1—0

GRUPO IV

Venta Baños - Almazán	2—4
L. Palmas At. - Carabanchel	1—1
Lacala - Salmantino	4—2
Talavera - Manchego	1—1
Arandina - Arganda	1—2
Ciempozuelos - S. Fernando	1—2
Leganés - Toledo	3—1
Numancia - San Andrés	3—4
Moscardó - Aragón	3—1
Toscal - Valladolid Prom.	5—0

GRUPO V

Manacor - Cartagena	0—2
Poblense - Mallorca	2—1
Torrevieja - Albacete	3—1
Gandía - Mestalla	2—1
Eldense - Paterna	3—0
Crevillente - Villena	3—0
Español - Alcira	1—0
Almansa - Orihuela	2—2
Alcoyano - Margarite	2—0
At. Baleares - Constancia	2—1

GRUPO VI

At. Malagueño - Jerez Ind.	3—2
Extremadura - Vélez	0—0
Don Benito - Linense	1—1
Melilla Ind. - Iliturgi	1—0
Betis Dep. - Rota	3—1
Puerto Real - Estepona	4—0
Valdepeñas - Motril	2—0
S. Fernando - G. Melilla	4—0
Ubeda - Villanovense	1—1
Carolinense - Mérida	1—1

MERCADO DEL MOTOR

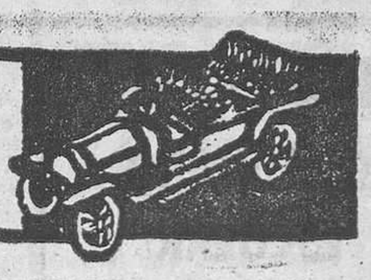

Para anuncios en esta sección Tel. 317 19 20

AUTOMOVILES

¡¡AUTOMOVILISTA-MOTORISTA!! No compre ni venda sin antes visitarnos, le asesoraremos en cuanto necesite. Compramos a precios actualizados, vendemos a precios muy razonables. OFERTA: Simca 1200-S como nuevo. Seat 1430, 124 varios, 127 varios a escoger colir, 850-E, 600-D, Renault DKW F-1000. MOTOCICLETAS: Cota neta DKW F-1000. MOTOCICLETAS: Cota 247, Cota 49, Montesa 250, Quing Scorpion. Ossa 250. ESTABLECIMIENTOS LOSADA. Avda. San Antonio María Claret, 4. Teléfono 258-43-66.

AUTOMOVILES PALES, Padilla, 321
Seat 131-1430 B-BF impecable
Seat 1430 B-BS y B-BB
Seat 1430 familiar B-BD
Seat 1430 FU-1800 B-AX extras
Seat 133 B-AM y 127 B-AB
Seat 850 E, 2 y 4 puertas. Varios
Seat 600 varios a elegir
4-L B-V, B-S, B-B y B-800
Simca 1200 S Confort B-SS seminuevo
Citroën GS Breack B-BN
Seat 132 Diesel TAXI
AUTOMOVILES PALES. Tel. 255-30-06

VENDO Dyane-6. Austin Countryman y Land Rover. San Fructuoso, 97.

600 N-D y E desde 8.000 entrada y 1.000 mes. 850 N y E, 2 y 4 puertas, Simca 1000, 124 y 127 desde 10.000 entrada. También sin entrada y a 3 años de plazo. ROSELLON, 459 (entre Lepanto y Padilla).

AUTOMOVILES AVENIDA
Marqués del Duero, 190. Tel. 224-04-86
Seat 1430 B-AJ y AK
Seat 124-D B-I
Simca 1200 GLS B-917 perfecto
Seat 131-1430 B-BF
Citroën C-8 B-AH
Austin Victoria Lujo B-X
Moto Guzzi 250 c.c., 5.000 Kms.

RATERA, Bruch, 160 (Jto. Diagonal)
RATERA Seat 132. Diesel Mercedes
RATERA R-12-S, muy nuevo, varios
RATERA Seat 127 2 y 3 puertas, varios
RATERA Seat 1430 y 124 varios
RATERA Seat 600-E y 600-D, varios
RATERA Seat 850-E y 850 coupé
RATERA Dyane-6 y Seat 133, ocasiones
RATERA GS Breack, muy nuevo
RATERA acep. coches y motos a cambio
RATERA, Bruch, 160 (Jto. Diagonal)

AUTOMOVILES MONTECARLO
Avda. Madrid, 209. Tel. 230-28-21
BMW 520 perf. estado
Jaguar XJ6 X12 todo equipo

AUTO FABRA
FORD Fiesta L sólo estrenado B-CL
RENAULT R-12-S impecable B-D
SEAT 127 4 prtas. B-AV
RENAULT R-5 impecable B-U
SEAT 133 varios a elegir
SEAT 124 B-AS y B-I
SEAT 124 Sport 1600 muy bueno
SEAT 850 y SEAT 600 varios a elegir
SIMCA 1200 B-AK impecable
6 MESES DE GARANTIA POR ESCRITO
PASEO FABRA Y PUIG, 220

AUTOMOVILES Y MOTOCICLETAS BORDOY Calabria, 16. Coches usados procedentes de cambio, con garantías y facilidades de pago. A estrenar: SEAT - SIMCA - CITROEN-GS - LAVERDA - BENELLI - MORINI - DUCATI - BULTACO - MONTESA y OSSA con mínimas entradas. Motos seminuevas de montaña y carretera. AUTOMOV. Y MOTOCICLETAS BORDOY

AUTOMOVILES JUPITER
Compraventa toda clase de vehículos nuevos y usados. Grandes facilidades.
BACH DE RODA, 69. Tel. 308-71-95

AUTOMOVILES BAILEN, 217. Tel. 257-31-44
MEJORES PRECIOS Y CALIDAD
45.000 entr. 600-E B-M seminuevo
40.000 » 850-E B-900 como nuevo
35.000 » Coupés 850 y Sport 850
20.000 » R-4 muy barato
75.000 » R-5 B-N blanco
85.000 » R-7 B-AY 30.000 Kms.
45.000 » R-8 varios a elegir
100.000 » R-12-S perf. estado
125.000 » R-12 familiar
65.000 » 124 y 1430 varios muy buenos
75.000 » GS Club B-AM ocasión
40.000 » 1500 bifaro primera mano
45.000 » Citroën Dyane estupendo

AUTOMOVILES J. BIBILONI. Córcega, 255

COMPRAS

AUTOMOVILES PALES. Compra toda clase de coches nacionales, pago contado. Tel. 255-30-06
RENAULT, pago más y al contado, paso a domicilio. Tel. 340-80-99
ATENCION, compro vehículos nacionales al contado y paso a domicilio. Tel. 340-57-50
COMPRO toda clase de chatarras, coches, camiones, hago bajas y paso a recoger. A. Bals. Tels. 357-26-50 y 257-70-45.

MOTOS Y TRICICLOS

VESPINO. Facilidades. Rosellón, 294

ALQUILER MOTOS. Ducati, Montesa, Bultaco, Sanglas. Londres, 31. Tel. 239-38-80.

MOTO BLITZ
BLITZ Calle Oliana, 8 (Esq. Aribau)
Tels. 200-99-77 y 200-47-37
AGENCIA OFICIAL: KAWASAKI, LAVERDA, MORINI Y BENELLI
BLITZ Honda 1000 Gold Wing
BLITZ Ducati 860 impec., muy bien
BLITZ Italget 500 perf. estado
BLITZ Benelli 500 muy bien
BLITZ Ducati 350 Forza 3.000 Kms.
BLITZ TALLERES PROPIOS

ALQUILERES

ALQUILER SIN CONDUCTOR Vanguard. Gama Seat, Mini, Simca. Todos con radio y ALQUILER MOTOS. Sanglas, Ducati, Montesa. Londres, 31. Tels. 239-38-80 y 259-13-25

REMOLQUES Y CARAVANAS

CARAVANAS Y REMOLQUES. Todos los modelos en Pintor Mir, 2 y P.º Maragall, 353. Tel. 357-17-08, parking propio.

PARKING PARA CARAVANAS EN BARCELONA, SANCHIS

ENGANCHES

ENGANCHES PARA AUTOMOVILES. Montaje en 4 horas. Pida día. Tel. 357-17-08.

Ministerio de Educación, Cultura y Deporte

REGIONAL PREFERENTE

El Gramanet, líder único e invicto

Derrotó claramente al Montcada, mientras que el Vilafranca perdió en Viladecans

Resultados

St. Celoni - Can Oriach	2—0
Cornellá - Manresa	0—0
Viladecans - Vilafranca	3—0
Sants - Granollers	5—1
Oliana - O. Garriga	4—2
Valls - Barceloneta	0—2
Artiguense - Lloret	1—0
Montcada - Gramanet	2—4
Puigreig - Santboià	4—1
Igualada - Vic	0—2

CLASIFICACION

Gramanet	4	4	0	0	17	8	8
Vic	4	3	0	1	13	6	6
Barceloneta	4	3	0	1	8	3	6
Vilafranca	4	3	0	1	11	7	6
Sants	4	2	1	1	8	5	5
Manresa	4	2	1	1	8	5	5
Lloret	4	2	0	1	8	3	4
Igualada	4	1	2	1	7	4	4
Viladecans	4	2	0	2	10	7	4
Santboià	4	2	0	2	7	7	4
St. Celoni	4	2	0	2	8	8	4
Artiguense	4	2	0	2	3	4	4
Cornellá	4	1	2	1	5	6	4
Oliana	4	2	0	2	8	10	4
Puigreig	4	1	1	2	8	8	3
Can Oriach	4	1	1	2	3	6	3
Granollers	4	1	1	2	6	11	3
Montcada	4	1	0	3	8	19	2
O. Garriga	4	0	1	3	7	13	1
Valls	4	0	0	4	4	17	0

PRIMERA REGIONAL

Grupo I

Arbucies - Bufalá	3—2
Besonense - Torelló	(Susp.)
Llinà - Premià	0—1
Blanes - Llefià	4—2
Palamós - Mataró	1—0
Cerdanyola - Guíxols	1—0
Calella - Bisbalenc	4—2
Pontense - Roses	1—3
Palafolls - Banyoles	2—0
Ripollet - Roquetas	2—1

Grupo II

Artesa - La Llagosta	3—2
Ropollet - Berga	3—3
St. Sugat - Capellades	0—2
San Joan - Sabadell	0—0
Castellar - Olesa	2—2
Tárrega - Tibidabo	3—0
Canovelles - Suria	4—2
Rubí - Español	3—1
Cardona - Artés	0—1
Balaguer - Ponts	3—2

Grupo III

S. Pedro y P.-Martinenc	1—0
C. Rosas - Castelldefels	4—3
Amposta - La Cenia	1—2
Prat - Sanfeliuense	1—1
Pobla Sec - Gandesa	8—2
Merd. Baró - C. Vidalet	1—1
Baronense - Tortosa	5—0
Cambrils - Rapitenca	1—0
At. Vilafranca - St. Bárb.	1—0
Sitges - Torreforta	4—1

Valls, 0 - Barceloneta, 2

Si bien tampoco en esta ocasión pudo el Valls librarse de la derrota, se le notó más técnica aunque falte bastante para alcanzar el nivel deseado. Dominó en bastantes fases del encuentro y en particular cuando por expulsión de su defensa Azogue por dos tarjetas amarillas, jugaban con sólo 10 hombres.

Dentro del handicap que supone el apechugar derrota tras derrota, el joven conjunto del Valls demostró hoy aun a pesar de sus errores que puede alcanzar el punto justo de actuación en un futuro inmediato.

A los 32 minutos de la primera parte el portero vallense bloca una pelota fuera del área; la falta la transforma directamente Fausto. A los 21 minutos de la segunda mitad el propio Fausto aprovecha un lío ante la puerta de Coch a la salida de un saque de esquina para marcar el segundo tanto.

Arbitró el Sr. Donaire, mal auxiliado.

VALLS: Coch, Azogue, Eduardo, Pirri, Tomás (Muñoz), López, Barrabeig, Del Rey, Lozano, Bonet (Olivenza) y Solé.

BARCELONETA: Roig, Pórtoles, Cánovas, Pelícano, Serrano, Lico, Vive, Díaz, Rebollo (Félix), Molina (Bagá) y Fausto. — GALIMANY

Puigreig, 4 - Santboià, 1

El partido ha sido un auténtico vendaval de la delantera local que con Boix y Franch autores ambos de dos goles, han hecho las delicias de los aficionados.

El Santboià a pesar de la superioridad numérica, ya que los locales jugaban con 9 hombres, no han sabido infiltrarse con la suficiente efectividad como para poner en apuros a la portería defendida por Jareño.

Goles: A los 45 minutos Boix 1—0. A los 50 minutos Franch, 2—0. A los 55 minutos Franch 3—0. Saura a los 76 minutos, 3—1 y Franch a los 84 minutos el 4—1.

Arbitró el Sr. Vallés, muy mal.

PUIGREIG: Romero, Trincado (Baraut), Catalán, Usles, Serra I, Mateo, Boix Isanta (Jareño), Tapia, Suñé y Franch.

SANTBOIA: Pesquer, Luna (Marín), Domi, Royo, Heredia, Rodríguez (Aranda), Marimón, Rodri, Saura, Mont y Martínez. — J. PUIGREIG

Igualada, 0 - Vic, 2

Esperado encuentro de Feria, tras dos desplazamientos sucesivos con buenos resultados. Un viejo conocido y ex Tercera División, el Vic, ha sido plato fuerte para los numerosos aficionados que llenaban el Xipreret. El Igualada ha jugado con un equipo de circunstancias. Se ha notado la ausencia de Raya y Saborit. Los nuevos fichajes Perales y Ruiz, no han podido dar lo que de ellos se esperaba. El Igualada ha dominado pero le ha fallado la punta de lanza en el remate. Se han perdido numerosas oportunidades. A pesar de ello el juego ha sido combativo y entusiasta. Los osonenses por su parte, han jugado al contragolpe y aprovechando sendos fallos defensivos han marcado los dos goles que les han dado la victoria. El máximo goleador de la Preferente, Esteban, ha inaugurado el tanteador a los 38 minutos. En el segundo tiempo, Torner, sólo ante Jordana, consigue el definitivo 0—2 a los 79 minutos. El nuevo gol desmoralizó a los igualadinos

Arbitró el Sr. Alarcón, regular.

IGUALADA: Jordana, Romera, Galtes, Marimón, Diego, Perales, Serra (Capacete), Rafa, Ruiz, Sánchez y Navarro.

VIC: Ferrer, Cano, López, Toni, Argelaguer, Puig-Viñeta, Sanjosé (García), Esteban, Correcha (Cunill), Torner y Vilalta. — DEL RIO

Cornellá, 0 - Manresa, 0

La primera parte resultó igualada y competida, ambos equipos gozaron de sendas oportunidades para poder abrir el marcador, pero no se alteró debido a las grandes intervenciones de los dos guardametas.

En la reanudación estuvo más peligroso el Cornellá, si bien el Manresa nunca descuidó su ataque. Siguieron los acosos locales con más nerviosismo, y en el minuto cuarenta y cuatro penalty a favor del Cornellá que fue desperdiciado por Romo al detenerlo muy bien Bosch.

Arbitro: Sr. Caballero, estuvo irregular, mal auxiliado en las bandas.

CORNELLA: Pera; Romo, Felipe, Langa; Arraya, Francisco; Tejeda (Cañizares), Santos, Boada, Oscar y Arjona (Ruz).

MANRESA: Bosch; Torredeflor, Berneda, Martínez; Lucena, Cano; Alberolas (Víctor), Moya, Corcell (Penina), Casanovas y Valdez.

Juan D. MONTERO

Oliana, 4 - Olimpic Garriga, 2

Muchos goles en el partido de hoy aunque de poca calidad a pesar de los 6 goles. El primer gol llegó a los 6 minutos en un fallo de la defensa local, marcado por Grimá. En el minuto 20 empata Toni por los locales. Y en el minuto 42 establece el 2—1 Arcadi. Con este resultado finalizó el primer tiempo.

En el minuto 75 empatan de nuevo los visitantes en falta sacada por Cándido y en los últimos 5 m. los locales han conseguido 2 goles. En el minuto 85 por Farrás y en el 87 Arcadi.

Arbitró el Sr. Rovira Carbó, mal.

OLIANA: Félix; Campá, Ordóñez, Farrás; Sáinz, Angel; Temiño, Mas, Arcadi, Muntada y Toni.

OLIMPIC GARRIGA: Pepe; Canti, Cándido, Pujadas; Sala I, Lloret; Grimá, Curta, Sala II, Giraldez y Juan.

Manuel REGADA

Viladecans, 3 - Vilafranca, 0

Después de 35 minutos de juego insulso con ataques alternados de los dos contendientes, consiguió el Viladecans el 1-0 en remate impecable de Masagañas cabeceando un centro de córner. Este gol acrecentó los ánimos locales, que dominando hasta el final de la primera parte, lograron marcar nuevamente en el minuto 42 gracias a un centro chut de Gil que sorprendió al portero del Vilafranca. Reanudado el encuentro, el Vilafranca adelantó sus líneas poniendo en apuros al meta Sáez, que con estupendas intervenciones salvó a su equipo de un posible empate. Este buen hacer del guardameta espoleó al conjunto local que consiguió el 3-0 merced a una jugada personal de Doro, culminando en remate un rechace de la defensa del líder. Esto ocurría en el minuto 65. Cabe destacar la labor de Sáez, Doro y Cordobés por los locales y Parrado por el Vilafranca.

Arbitró el señor Herrado, muy bien.

Alineaciones:

VILADECANS. — Sáez; Rodri II, Rodri I, Antonio; López, Cordobés; Ferrer, Gil (Girona), Basagañas (Comas), Chipi y Doro.

VILAFRANCA. — Moya; Amado, (Marimón), Vidal, (Carmona), Clemente; Enrique, Ferré; Giménez, Cervera, Torres, Vázquez y Parralo.

ESTRADA

Montcada, 2 - Gramanet, 4

Volvió a perder el Montcada en su feudo, pero en esta ocasión se puede decir con toda sinceridad que el Montcada perdió el partido por decisión del colegiado que en el segundo tiempo se dedicó a perjudicar a los locales en vez de cumplir con su obligación de señalar las faltas. Hay que reconocer que el único culpable fue el propio colegiado por su incapacidad, pues aparte faltas de los visitantes que no señaló tampoco dos claros penaltys y si con esto no fuera bastante expulsó a Sánchez sin saber nadie los motivos. En el primer tiempo a los 5 minutos Gual logra el 1—0. A los 19, empata Oller. A los 22 Celestino establece el 1—2. Y a los 36 Burriel el 1—3. A los 85, Gual, el 2—3. Y a los 89, Celestino, de penalty el 2—4.

Arbitró el señor Torrens, muy mal.

MONTCADA: Tito, Botella, Aragón (Dani), Fernando, Pepe, García, Moya, Gual, Huertas, Calzada y Sánchez.

GRAMANET: García, Herrera I, Espinosa, Rodri (Campaña), Burriel, Tobosa, Gil, Celestino, Linares, Toni y Oller.—AYMANI

Sants, 5 - Granollers, 1

Pese a lo que pudiera pensarse a la vista del marcador, el equipo local no tuvo ninguna clase de facilidades para conseguir esta abultada victoria.

Así, nada más iniciado el partido, Escalé lograba el 0-1. Sin embargo, la reacción de los sansenses fue excelente y no tardó en dar sus frutos. Pasanau, Villar, Montesinos, Mario II y Castillo fueron los autores materiales de los goles que encajaría sin pestañear el Granollers.

Dirigió el encuentro el colegiado señor Guallert.

SANTS: Bello, Mario I, Lara (Brasi), Pascual, Porta, Montesinos, Villar, Pasanau, Alfonso (Alí), Castillo y Mario II.

GRANOLLERS: Tor, Cobes, Bujardón, Carbonell, Beltrán, Rizaldos, García (Pons), Pujals, Escalé, Castillo (Asmarats) y Cupido.

Artiguense, 1 - Lloret, 0

El equipo local ha conseguido una victoria corta pero que sin embargo debe considerarse justa y bien lograda, ya que sobre el terreno únicamente ha existido un solo equipo, puesto que su dominio ha sido casi constante, no marcando más tantos por falta de suerte en los remates que le han impedido mejor score.

Por parte del Lloret diremos que es un equipo muy bien conjuntado que basa sus acciones en los contraataques

A las órdenes del árbitro Sr. Caballero, que ha estado regular, los equipos formaron así:

ARTIGUENSE: Coll, Ruiz, Ginés (Guillén), Barrado, Valls, Olmo (Cano), Segura, Navarro, Abad, López y Carranza.

LLORET: Aporta, Abellán, Mato, Javier, Ayala, Ros, Martín, Aguilar, Jarque, Jornet y Rosa (Sito). — CARBONELL

Sant Celoni, 2 - Can Oriach, 0

Victoria local, que se puede considerar justa, pero no por el buen juego desarrollado sino más bien por la pobre exhibición de los chicos del Can Oriach. El partido se caracterizó por el juego horizontal, y cargado en su mayoría en el centro del terreno. Ambos conjuntos denotaron una falta de preparación tanto física como técnica, hasta cierto punto natural por la jornada en que nos enque llevar el partido, fue el Sant contramos. Si alguien se tuvo Celoni, pero repetimos, que fue porque era el menos malo de los dos.

El primer gol se consiguió en el minuto 24 de la primera mitad, y su autor fue Garrido, y el segundo y último tanto lo marcó Lloret en el 31 de la segunda parte.

El colegiado del encuentro fue el señor Soto, que no tuvo complicaciones.

SANT CELONI: Pou, Durán, Guil, Muñoz, Mancha, Garrido, Clos, Andrea, Sanfelipe, Novell y Lloret.

CAN ORIACH: Pérez, Lara, Martínez, Colldeforns, Fernández, Velarda, Arias, Tello, Calion, Andrea y Granje.

EXITO DEL «VESPINO NL» EN COLONIA

Una presentación anticipada ha hecho la firma española Moto Vespa de su nuevo modelo «Vespino NL» en la «Feria Internacional de Bicicletas y Motos que abrió sus puertas el pasado día 23 y que será clausurado mañana martes, día 26, en la ciudad alemana de Colonia.

El nuevo modelo está alcanzando un gran éxito y se fabrica totalmente en España. Aún no ha sido presentado a los medios informativos nacionales y ha hecho su primera salida al exterior ante la importancia de dicho Salón y con vistas a la exportación, ya que una de las principales medidas adoptadas por la firma, es el de incrementar sus exportaciones al extranjero.

Este «Vespino NL» será lanzado al mercado para su comercialización antes de fin de año.

Tres ciclomotores automáticos «Derby Variant» coronan la carretera más alta de Europa

«Derbi», para demostrar la potencia y robustez que ofrecen los motores de sus nuevos ciclomotores automáticos «Derbi Variant», efectuó, hace pocos días una arriesgada prueba con sus vehículos. Ni más ni menos que la ascensión por carretera a la cumbre del Veleta (3.470 metros de altitud), que está considerada como la carretera asfaltada más alta de Europa.

Con tres ciclomotores «Variant», estrictamente de serie, escogidos por varios reconocidos periodistas del mundo del motociclismo, les fueron facilitados por el representante oficial de la marca en Granada, «Maroto Motocicletas» y se inició la ascensión. Estos mismos periodistas fueron los que a lo largo de todo el trayecto condujeron los automáticos «Variant».

Se salió de Granada hacia la vecina población de Pinares del Genil, desde donde se inicia la verdadera ascensión al Veleta. Aunque no se trataba de ninguna competición entre los periodistas, cada uno de ellos iba por su lado, los más ligeros de peso iban en cabeza, mientras uno de ellos, de más de 85 Kg. de peso, quedaba algo rezagado, pero subiendo todos sin pedalear.

Se superan las Víboras, El Nogal, queda a la derecha la carretera que va a Pradellano, empiezan a aparecer los ventisqueros, así como la estación de esquí de Solynieve. Los periodistas con sus «Variant» adelantan a dos camiones cargados con arena y ladrillos, muy cargados, pero con muchos caballos, contra los 2 CV que ofrece cada «Variant». La carburación de los ciclomotores a pesar de la altura y del frío que hacía no se resintió en absoluto, alcanzando la cumbre del Veleta en 1,30 horas desde el inicio de la ascensión. Los «Derbi Variant» han demostrado esta dura prueba que son unos ciclomotores verdaderamente notables y que la potencia que desarrolla este pequeño motor de 49 c.c. es sobradamente suficiente para cualquier necesidad.

Los «Variant» de los tres periodistas y uno más de un aficionado de Granada, hicieron excelentemente el trayecto de Granada a la cumbre del Veleta (51 Km.) entre 1,43 horas y 1,50 horas sin necesidad de ningún tipo de asistencia técnica.

«Derbi», con esta prueba, se apuntó un nuevo éxito a su ya larga lista, a la vez que consiguió un sólido argumento técnico para este vehículo y un récord que creemos será muy difícil de superar.

OXICORTE
Mejores condiciones
hermanos marí, s.a.
Pallars, 180 Barcelona (5)
Tel. 300 05 08/58

MOTO-CROSS Barragán sigue en cabeza

Se disputó la penúltima prueba puntuable para el Trofeo Nacional Senior de Moto-Cross 125 c.c. en Sevilla, en el circuito Monte Olivo, con una longitud de 1.300 metros.

La primera manga la ganó Barragán con «Montesa», siendo segundo Cucurell, con «Montesa», y tercero Monjoni con «Derbi».

La segunda manga también fue para Barragán, quedando segundo S. Martín con «Montesa», y tercero Puigdomènech, también con «Montesa».

La clasificación general después de la prueba de hoy es la siguiente: 1.º, Barragán, 90 puntos; 2.º Cucurell, con 68; 3.º, Puigdomènech, con 60.

VIVA MONTESA
MOTOCICLETAS DEPORTIVAS Y CICLOMOTORES
DISTRIBUIDOR EN BARCELONA
COMERCIAL IMPALA
AMIGO, 25-31 T-209 23 44
VALENCIA, 644 T-245 12 77

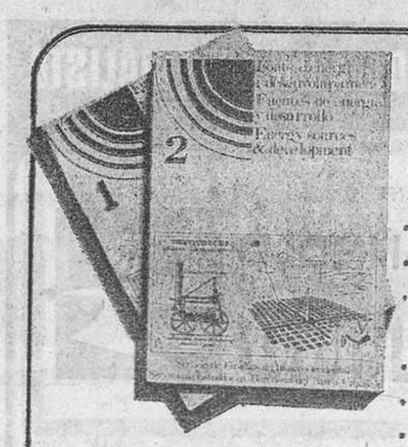
Fuentes de Energía y Desarrollo
• Energía nuclear de fusión
• Centrales eléctricas solares
• Desalinización del agua de mar por energía solar
• Energía del viento
• Energía geotérmica
• Aprovechamiento de los resíduos urbanos por energía solar
• El impacto ambiental
• El coste económico
Una revisión exhaustiva de las fuentes de energía tradicionales y un estudio profundo de las nuevas fuentes energéticas y su coste.
Ponencias del SIMPOSIO INTERNACIONAL FUENTES DE ENERGIA Y DESARROLLO
Editado conjuntamente con el S. E. del Banco Urquijo
Auspiciado por:
Institut d'Estudis Catalans
Universidad Politécnica de Barcelona
University of Houston, Texas
Servicio de Estudios
BANCO OCCIDENTAL
De venta en las principales librerías
Distribuidora exclusiva: PUBLINTER
Avda. José Antonio, 720 - Telf. 246 30 00 - Barcelona.

Ministerio de Educación, Cultura y Deporte

BEISBOL

Hércules, líder invicto

En la segunda jornada de la Liga Nacional «A», de nuevo el Hércules de Las Corts se anotó una triple victoria frente al C.B. Pamplona.

Los resultados fueron 10-0, 8-6 y 12-2. Gracias a ellos, el campeón catalán ocupa invicto la primera posición de esta Liga Nacional.

Otros resultados de este grupo «A» han sido: Condepols - Gavá, 6-9, 7-3 y 14-7; Ralpe-Piratas, 4-15, 13-9 y 8-5.

En cuanto a la Liga Nacional «B», nuestro representante, el C. B. Viladecans, ha empezado triunfando a domicilio en pistas del Irabia por 8-20, 1-2 y 8-13.

BALONMANO

Perdió el Barça

Granollers - Barcelona	23—20
Helios - Canteras	22—20
Calpisa - Marcol	28—18
Seat - Michelin	24—21
Covadonga-Bidasoa	22—16
At. Madrid-San Antonio	31—10

RUGBY

Resultados Liga Nacional

C. N. Barcelona - Valencia	25-28
Montjuich - Barcelona	6-34
Cornellá - Samboyana	35-4
Pueblo Nuevo - BUC	0-0

Baloncesto: Trofeo de la Merced

Barça (campeón), 112 - Bosnia, 81

Encuentro entretenido en donde ambos cuadros buscaron el triunfo sin ningún tipo de complejos, venciendo el equipo que se mostró más conjuntado y que exhibió una mayor calidad individual en cada uno de sus hombres: ese fue el Barcelona.

Como en encuentros precedentes, los azulgrana dejaron sentenciado el partido con una salida impetuosa. La débil defensa zonal de los yugoslavos, poco pudo hacer ante el acierto en el tiro de los Ansá y Sibilio y sobre todo de Guyette, que tuvo una tarde afortunada.

Al descanso se llegó con 58-45.

Arbitraron los colegiados Pardo y Velasco, sin dificultades.

BARCELONA: Epi (20), Práxedes (2), Sibilio (19), Solozábal (4), Flores (21), Ansá (14), Guyette (32) y Estrada.

BOSNIA DE SARAJEVO: Mitrovic (8), Bogic (22), Benacek (17), Bosiocic (11), Izic, Vugevig (8), Mutavic (4), Zrno, Bilalovic (9) y Hadzic (2).

MANRESA, 85 — MONACO, 80

Con menor asistencia de público, el equipo manresano se adjudicó la tercera plaza del trofeo. Fue un partido de mero trámite y de escasa calidad de juego.

Los franceses han demostrado que el nivel del basket galo sigue estando alarmantemente subdesarrollado, de lo que se ha aprovechado el Manresa, que sin hacer nada del otro mundo, no tuvo ningún problema para vencer al cuadro monegasco.

Arbitraron los señores Vilagrasa y Sanchís, sin problemas.

MANRESA: Martínez (14), Fularton (20), Galarreta (2), Molina (7), Pascual (12), Escorial (22) y García.

MONACO: Benardin (7), Goaux (4), Sirany (14), Zuttion (12), Leburge (2), Tupet (4), Ausset, Brosterhous (15) y Stewart (20). — (Efe)

HOCKEY PATINES

El Barça, apabulló

Natación Reus - Noya	Apl.
Caldas - Vich	6—4
Mieres - Vilanova	5—5
Sardanyola - Esferi T.	5—0
Barcelona - Cibeles	10—1
A. de Munt - Senmenat	6—9
Voltregá - Reus Dep.	2—2

Clasificación: Barcelona, 4 puntos; Sentmenat, 4; Reus Deportivo, 3; Vilanova, 3.

HOCKEY SOBRE HIERBA

Holanda, campeona del mundo femenina

Madrid, 24. — La selección holandesa se ha proclamado campeona del mundo en hockey sobre hierba femenino al vencer en un emocionante encuentro a la selección alemana por un tanto a cero.

Pese a que en los primeros minutos el dominio fue alterno, la selección orange mereció la victoria por su mayor cohesión y técnica frente a la mayor fuerza de las jugadoras germanas.

El tercer puesto fue concedido «ex aequo» a las selecciones de Argentina y Bélgica tras haber empatado en su encuentro de hoy a cero tantos. La selección española, que estuvo algo decepcionante, se clasificó en octava posición.

TENIS

Higueras triunfó en Bournemouth

Bournemouth, 24. — Inapelable y justísima la victoria del tenista José Higueras sobre el italiano Paulo Bertolucci, número 3 de la selección italiana. En ningún momento pasó apuros el vencedor y sin duda alguna así se refleja en el marcador del partido con un tanteo contundente: 6—2, 6—1 y 6—3.

Con esta victoria José Higueras continua su excelente campaña ya que ha disputado 4 finales en lo que va de año, habiendo vencido en tres y perdido tan sólo una y nada menos que la de Indianápolis frente a Jimmy Connors. Tras esta victoria en el Campeonato británico en pista dura Higueras todavía tiene chance para encaramarse a la octava plaza de la clasificación del Gran Prix, lo que le daría derecho a participar en el Masters de este año.

Terminó el Torneo Open Ciudad de Calella

Calella, 24. — En las pistas del Club de Tenis Calella se disputaron hoy las finales del II Torneo Ciudad de Calella de Tenis (open) segundo trofeo de la entidad organizadora.

Resultó campeón individual masculino Manuel Díez, del C.T. Mataró, quien venció en el partido final a Andrés Campillo, del C.T. San Adrián, por 7-5 y 6-2.

En individual femeninos, la campeona fue Nuria Coll, del C.T. Calella, al vencer a Maru Toledo, del mismo club, por 6-4, 3-6 y 6-2.

Se proclamaron campeones de dobles masculinos Jordi Marré (C.T. Mataró) y Andrés Campillo (C.T. San Adrián), al ganar en la final a la pareja formada por Manolo Díaz y Fernando Carrasco, ambos del C.T. Mataró.

En el campeonato individual masculino sin clasificar, resultó vencedor Martín Barrera, del C. T. Calella, al vencer a Manuel Simón, del C. T. Canet.

Terminados los encuentros se procedió a la entrega de los trofeos, que efectuó el presidente del club organizador, Dr. Santos Iturralde, acompañado del ponente de Deportes del Ayuntamiento de Calella, señor Moreno, y miembros de la junta directiva.

NATACION

Rafael Escalas, vencedor absoluto de la Travesía al Puerto

Barcelona, 24. — Excelente ha sido el espectáculo ofrecido por los participantes en esta LI Travessia de Natació del Port de Barcelona. En la categoría masculina la victoria ha correspondido a Rafael Escalas, del Club Natación Palma, que se impuso en una apretadísima llegada al francés Jean François Venturi. La carrera fue muy disputada pero al final se redujo al duelo personal entre estos dos hombres, que dejaron muy atrás al resto de participantes. Tanto es así que el tercero en llegar a la meta fue Luis Martínez, nada menos que a 3'02" del vencedor.

R. Escalas invirtió un tiempo de 39 minutos y 38 segundos. François Venturi llegaría tan sólo dos segundos después.

En categoría femenina se impuso María Carmen Montero, del C.N. San Adrián, en un tiempo de 44 minutos, sobre una distancia de 3.500 metros, trescientos metros menos que en la categoría masculina.

En infantiles y sobre una distancia de mil metros vencieron Antonio Andurell en categoría masculina, y Pilar Barceló en categoría femenina.

CICLISMO

Premio de las Naciones: Venció Hinault

Cannes, 24. — El francés Bernard Hinault venció hoy por segunda vez consecutiva en el Gran Premio Ciclista de las Naciones, disputado a doble vuelta sobre un circuito de 45 kilómetros en Cannes, en un tiempo de 2 horas 6.35, y a una media de 42.655 kilómetros por hora. El italiano Francesco Moser, campeón del mundo, fue segundo, a 56 segundos del ganador, seguido del holandés Hennie Kuiper, a 1'29".

El campeón de Francia, Bernard Hinault, tomó la salida con el dorsal número 1, en último lugar, minutos después de las tres de la tarde, en medio de una impresionante expectación patentizada por las 50.000 personas que presenciaron la prueba, número, sin embargo, menor al del pasado año. 1, Bernard Hinault (Fra.), los 90 kilómetros en 2.06.35; 2, Francesco Moser (Ita.), 2.07.31; 3, Hennie Kuiper (Hol.), 2.08.04; 4, Joop Zoetemelk (Hol.), 2.10.40; 5, Knut Knudsen (Norf.), 2.12.18.

Se eligió el «Angel de Oro-1978»

El pasado jueves se reunió el jurado que ha de otorgar el «Angel de Oro», instituido por Jorba-Preciados, para premiar al mejor deportista joven de entre los designados como «Angel de Plata» por las respectivas Federaciones regionales de cada una de las especialidades deportivas.

Patrocina dicha elección la Agrupación Española de Periodistas Deportivos, representada en esta ocasión por don Santiago García, vicepresidente de la AEPD.

Después de las consabidas deliberaciones fueron eliminados catorce de los dieciocho Angeles de Plata. Los cuatro restantes: Olga Martorell (atletismo), Olga Estefanell (natación), Alvaro Margets (tenis) y Fernando Sallent (vela), junto con los Angeles de Plata de otros años que aún están dentro del límite de edad, optan al «Angel de Oro» que se conocerá durante una próxima reunión, en la que será abierto el sobre lacrado que contiene las papeletas de la última votación crítica de los informadores barceloneses.

EMPRESA CON AMPLIA EXPERIENCIA OFRECE SUS SERVICIOS EN MADRID
A
EMPRESAS CON NECESIDAD DE UNA OFICINA EN LA ZONA CENTRO
PARA
— Mantener una Delegación con oficina permanente en Madrid.
— Gestionar sus asuntos.
— Representarla comercialmente
OFRECEMOS:
— Factor humano con experiencia en Comercio exterior e interior.
— Nuestras propias oficinas con despachos y salas de reunión.
— Dominio de francés e inglés.
— Servicio de télex, teléfono, etc.
EXIGIMOS:
— Empresa seria y responsable.
INTERESADOS DIRIGIRSE A:
CAEDA, S. L.
Apartado de Correos 8155 — MADRID

PARA IDIOMAS, ACUDA A UN ESPECIALISTA
INSTITUTO MANGOLD
EUROCENTRO
NUEVOS CURSOS DE INGLES
• Nueva orientación y nuevos métodos
• Laboratorio y material renovado
• Profesorado muy competente (nativos titulados y especializados)
Todos los niveles. Desde 4 h. tarde a 10 h.
Grupos de 1 h. diaria y de 3 h. semanales
MATRICULA ABIERTA.
PROXIMO CURSO: 2 Octubre
BARCELONA - Rambla de Cataluña, 16 Tel. 302 48 31
MADRID - Avda. José Antonio, 32 Tel. 222 83 00

© MMLB 78 B
UN SANO CONSEJO
Busque pisos con otro aire.
De todos los anuncios de pisos de este periódico hemos elegido éstos porque tienen otro aire.
El aire puro y sano del aire acondicionado.
Compre aire. Es un buen negocio.
Muntaner, 257
Despachos desde 148 m.2
Aire acondicionado
Inf.: Tel. 218-22-50
Ganduxer, núms. 126-128
5 habitaciones, 280 m.2
Aire acondiciando
Inf.: ROGEMI
Muntaner, 479
Emancipación, núms. 25-27
6 habitaciones, 330 m.2
Aire acondicionado
Inf.: ROGEMI
Muntaner, 479
Rosario, 47-53
260 m.2 5 habitaciones
Aire acondicionado
Inf.: Tel. 228-58-07
P.º Bonanova, núm. 12
160 m.2 4 habitaciones
Aire acondiciando
Inf.: Tel. 228-58-07
Putxet, 81
150 m.2. 5 habitaciones
Aire acondiciando
Inf.: Tel. 256-30-67
La Granada, núms. 14-16
Apartamento lujo
2 habitaciones
Aire acondicionado
Inf.: Tel. 203-50-00
Vía Augusta, núm. 249
220-250 m.2
Alto standing
Aire acondiciando
Inf.: Tel. 217-21-50
Aire Acondicionado a El aire en condiciones.

¡AHORA ES EL MEJOR MOMENTO PARA HACER EL CURSO DALE CARNEGIE!
Estamos viviendo un momento en el que es muy necesario: Actuar con mayor seguridad para ser más eficaces. Mejorar la habilidad de comunicación en público y en privado, para lograr mejor entendimiento con los demás. Aumentar y canalizar la fuerza del entusiasmo para ser más eficientes. Mejorar nuestras relaciones humanas. Controlar las preocupaciones para tener más paz y serenidad interior. Mejorar la capacidad de memoria, orientar positivamente a cuantos nos rodean. Fijar con claridad nuestros objetivos para seguir creciendo en el futuro en nuestra vida personal y profesional.
Si usted desea saber cómo puede beneficiarse de estas áreas características del Curso Dale Carnegie de Oratoria Efectiva y Relaciones Humanas, puede asistir invitado y sin compromiso alguno a cualquiera de las dos Sesiones Demostrativas que se indican:
DIAS: Martes 26 y jueves 28
LUGAR: HOTEL RITZ — Avda. José Antonio, 668
HORA: 8 horas de la tarde
INFORMACION: Tel. 318-22-70

BAZAR Perpiñá
Rda. San Pablo, 4, 6 y 8 Rda. Universidad, 21 - Tels. 242.17.35 - 318.79.94
Compre hoy... calor... a precios de ayer
SUPER-SER - AGNI
SOL THERMIC - GARZA
GAYMO
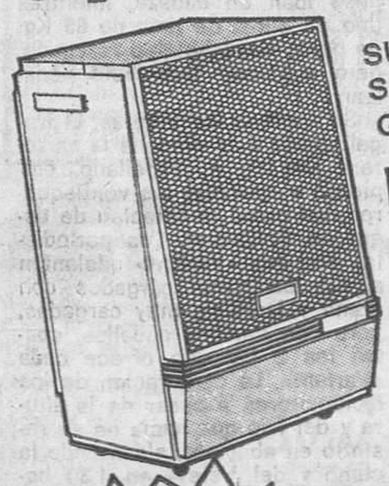
ESTUFAS desde 2.999
PLACAS desde 2.598
transporte gratis a toda Cataluña

Ministerio de Educación, Cultura y Deporte

la semana teatral fué así

De cómo no hay que entender la profesión

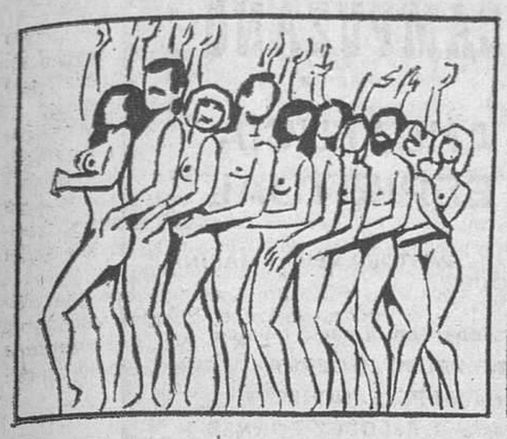

Una escena de «¡Oh Calcutta!», en el Barcelona. otra del ballet «Beriozka de Moscú», en el Palac de los Deportes. — (Caric turas de Josep M.ª Serra.)

Como inicio de lo que promete ser una más que interesante temporada teatral, cinco espectáculos distintos se instalaron en diferentes marcos de la ciudad y otros más de los que sólo podremos hablar de oídas también dejaron constancia de su existencia, figurando entre estos últimos, los distintos programas poéticos de Gabriela Ortega en Romea, y las actuaciones de «Ziasos» y «Teatre de l'Envelat», dentro de las Fiestas de la Merced.

De las noticias que hemos sido testigos, podríamos anotar que reabrió sus puertas el Teatre Lliure; inauguró sus mejoradas instalaciones el TNC de Sant Andreu; aprovechó el espacio de los viejos talleres de la Maquinista de la Barceloneta el grupo «Roba Estesa», y se alborozó el Palacio de los Deportes con la presencia de los bailarines rusos del Ballet Beriozca de Moscú. Además de todo lo cual, ocupó el único teatro convencional que ofrecía novedades, un lamentable espectáculo, precedido de fama acaso pecaminosa, pero del que podría esperarse mucho más.

Ya que en definitiva, lo que dictaminó éxitos o fracasos en la semana, fue precisamente la profesionalidad.

Algo que no debería admitirse

«¡Oh Calcuta!», con casi dos lustros de vida escénica, no fue nunca uno de esos grandes musicales que se recuerden por sus propios méritos. Alcanzó impacto su desnudo integral, y el tratar el sexo con un sentido despectivo que acaso en sus orígenes tenía una intención desmitificadora. Después, la fama se iba diluyendo en otros experimentos más avanzados, y los chistes atrevidos para un escenario de finales de los años 60, son de una inocencia casi angelical sino fuera por su evidente grosería. Pero todavía podrían conservar algo de gracia si el producto fuera servido con un sentido de respeto y profesionalidad.

Pero no ocurre así en el Teatro Barcelona, y buena parte del reparto, sobre no ser los mismos que en su día estrenaron la obra, hace más o menos un año en Madrid, se ven arrastrados en un desconcierto escénico que diluyen los aciertos que, servidos con mayor categoría, hubieran podido salvarse del conjunto. Pero el naufragio era total en la tarde del viernes en que vimos el espectáculo. Incluso uno de los intérpretes, Toni Canal, que había estrenado la obra el día antes, había regresado a Madrid, ya que tiene que tomar parte allí en otro espectáculo, y en los números de conjunto quedaba un hueco, aunque no faltara la voz del ausente, fija en la banda sonora musical que se nos pasaba. El público barcelonés, si estaba dispuesto a soportar «¡Oh Calcutta!», merecía una atención mayor que esta falta de respeto, que casi deriva en tomadura de pelo, que aquí se le hace...

Con entrega, cualquier error puede admitirse

En contraste con este desconcierto y falta de profesionalidad —más en quienes dirigen el espectáculo que en quienes dan la cara ante el público— hay que colocar a las tres compañías de teatro independiente que actuaron esta semana en Barcelona. Incluyendo a las gentes de «Roba Estesa» que han tenido que improvisar bastante para llevar adelante este ingenuo homenaje al cabaret, encargo municipal hecho con excesiva precipitación para esperar resultados que rehuyeran el entusiasmo para apoyarse en el trabajo bien preparado.

Trabajo como el que lleva a cabo el «Teatre del Cel Obert» en la reposición de «Plany en la mort d'Enric Ribera», y que está en la misma absoluta perfección de cuando se produjo el estreno, hace ya muchos meses, en el Saló Diana. O como el que han afrontado las huestes de «L'Ou Nou» que han querido paliar sus limitaciones técnicas con una agotadora labor preparatoria que hace posible la perfección con que llevan adelante las representaciones de «El brunzir de les abelles».

Con un material de tan difícil contenido literario como el que les daba el naturalismo implícito en la comedia de los hermanos Sirera, las huestes de Sant Andreu han llevado a cabo una detenida labor de estudio de personajes, situaciones y ambiente, y han cubierto con sufrimiento los huecos que su falta de experiencia podía acarrear. El resultado ha sido una labor absolutamente perfecta, sin ningún error técnico en los intérpretes, y con una visión escénica tan nítida, que el espectador ha de entrar forzosamente en el juego del naturalismo, y participar en las inquietudes y afanes de esa familia valenciana, sometida a las exigencias de unos cambios y permutas en la sociedad que ellos mismos representan. Obra importante, bien pensada y bien escrita, ha encontrado un grupo que la ha llevado adelante con una profesionalidad que para sí quisieran formaciones que toman este nombre sin razones para ello.

Datos de siete días

PLANY EN LA MORT D'ENRIC RIBERA, reposición de la comedia de Rodolf Sirera, por la Companyia del Cel-Obert, con Teresa Aubets, Daniel Esteban, Gloria Llopart, Mercè Managuerra, Isidre Polc y Jordi Turró. Espacio escénico y figurines de Montse Amenós e Isidre Prunes. Música de Ramón Muntaner. Dirección de Joan Ollé. Teatre Lliure. Día 20.

¡OH, CALCUTA!, musical inventado por Kenneth Tynam, en versión española de Alonso Millán. Adaptación musical de Gregorio García Segura. Con Vera Sanders, Carmen Alvarez, Roxana Caskan, Vanessa Hidalgo, Moira Chapman, Nino Bastida, Toni Canal, Rafael Guerrero, Nicolás Romero y Jorge Juan. Coreografía de Dick Stepehens. Escenografía de Emilio Burgos. Dirección de Juan José Alonso Millán. Teatro Barcelona. Día 21.

BALLET BERIOZKA, Conjunto oficial de danzas populares de la URSS, con dirección y coreografía de Nadiezhda Nadiezhdina. Palacio Municipal de los Deportes. Día 21.

EL BRUNZIR DE LES ABELLES, de Josep Lluís y Rodolf Sirera, por la Companyia de Teatre «L'Ou Nou», con Anna Cabot, Carme Abril, Jaume Codinachs, Norbert Ibero, Xavier Tolrà, Jordi Banacolocha, Carme Alor y Jaume Banacolocha. Figurines y ambientación Josep Massagué. Música de Juli Sandaran y Jaume Güell. Direc. de Joan Bas y Jaume Codinachs. Teatre del Nord de la Ciutat. Día 21.

CABARET GARFI D'OR, creación colectiva de Roba Estesa Teatre, con Ricard Arilla, Xavier Buzón, Joan Doménech, Joan Estrada, Manuel Ibáñez, Gloria G. Lacal, Núria Masot y Rosa Raich, con la colaboración musical de «Tribu» bajo la dirección de Santi Arisa. Escenografía y vestuario de Isidre Prunés y Montse Amenos. Dirección de Carles Jorge y Núria Masot. Festes de la Mercè. Día 22.

La belleza de la perfección

Si quisiéramos seguir la misma línea de este comentario, los elogios deberían ser ya ditirámbicos cuando llegara el momento de hablar de esa gran formación soviética de danza que vuelve a visitarnos ahora, después de siete años de ausencia.

Pero esto no tiene razón de ser, porque jamás una formación coreográfica de la URSS se ha permitido la menor concesión cuando se trata de dar a conocer el arte que practican con una perfección que incluso parece escapar en ocasiones de los límites humanos.

La visita del Ballet Beriozka permite a los amantes de la danza deleitarse con su espectáculo en el que se mezclan la belleza y colorido del vestuario con la plasticidad del movimiento; unos detalles llenos de candor que subrayan la brillantez de la música y las voces de los coros; la matización humorística junto a la perfección atlética de algunas de las danzas. En conjunto, una alegría para los sentidos en toda su plenitud, que ven, comprenden, sienten y vibran a un tiempo con ese espectáculo hecho perfección.

SALVADOR CORBERO

TEATRO ESPAÑOL
DIRECCION COLSADA
TODOS LOS DIAS
Tarde, 6.30
Noche, a las 11
VASCO MORGADO
PRESENTA A
RAUL SENDER
EN EL EXITO DEL VODEVIL MAS FRESCO, MAS SEXY Y MAS COMICO DE TODOS LOS TIEMPOS
«ENSEÑAME TU... PISCINA»
(MOUMOU) ORIGINAL DE JEAN DE LETRAZ
Traducción de ROCHA RAMOS
CON
LINDA ROSS - MABEL ESCAÑO - MIGUEL ANGEL GODO - FRANCISCO RUIZ - ANTONIO ALFONSO - ADELA ARMENGOL
y en la piscina
YOKYE - KENYA - KAREN
EL MAYOR EXITO COMICO EN LONDRES - NEW YORK - LISBOA Y AHORA EN BARCELONA
16.000
AGUA EN UNA AUTENTICA PISCINA EN EL ESCENARIO
UN EXITO INTERNACIONAL PARA EL PUBLICO DE BARCELONA
EXCLUSIVAMENTE PARA MAYORES DE 18 AÑOS

TEATRO VICTORIA
PROXIMO 5 DE OCTUBRE
EL MAYOR ACONTECIMIENTO TEATRAL DEL AÑO. PRESENTACION DE
BARBARA REY
EN EL GRANDIOSO ESPECTACULO MUSICAL
BARCELONA ES... BARBARA
Se despachan localidades con diez días de anticipación
Taquillas abiertas de 4 a 8 tarde

camelot
Rda. San Pedro, 19-21 - Tels.: 301 73 33 - 301 72 31
PRESENTA CADA NOCHE 1.30 H.
MUSICA EN VIVO CON
JOSE GUARDIOLA
Reserva de mesas

TEATRO APOLO
REFRIGERADO
TODOS LOS DIAS 6.30 y 11
ULTIMAS SEMANAS
Domingo 15 octubre
DESPEDIDA
DE LA REVOLUCIONARIA REVISTA COMICA
APASIONADA
EL ESPECTACULO DE BARCELONA PRESENTADO POR
COLSADA
CON LOS IDOLOS DEL PARALELO
TANIA DORIS
LA BELLEZA EUROPEA
LUIS CUENCA
EL FABRICANTE DE CARCAJADAS
CON LA COLABORACION DE LA GENIAL ESTRELLA COMICA
EUGENIA ROCA
PRESENTACION EN MADRID
próximo 20 octubre
PRESENTACION EN MEXICO
1.º de marzo del próximo año 1979

CON TODA LA PRIMERA COMPAÑIA DE REVISTAS
Colsada
SOLO MAYORES DE 18 AÑOS

TEATRO TALIA
VIERNES NOCHE 10.45
PACO MORAN - FERNANDO GUILLEN
ESTRENO
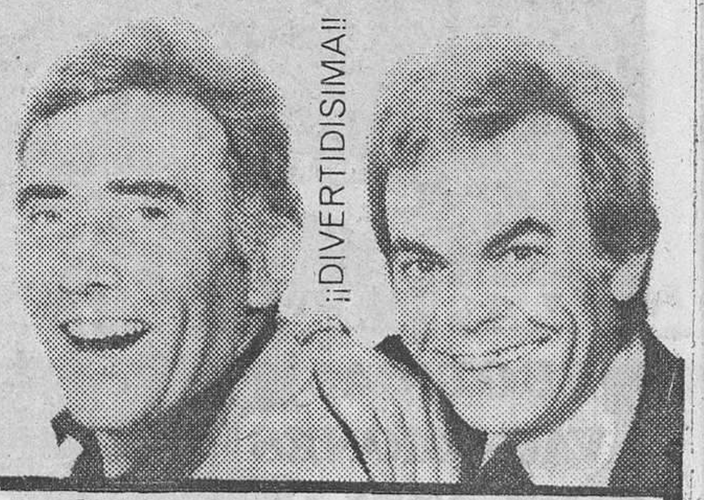

Violines y TROMPETAS
DE
SANTIAGO MONCADA
ANA MARIA MAURI - FLORA MARIA ALVARO
DIRECCION
ANGEL G. MORENO

Si usted cree en los lazos incuestionables de la familia, en el amor maternal, paternal, fraternal o entre primos, piénselo dos veces antes de venir a una semana que le propone una visión distinta de todo ello. Cuídese esos amores, es peligroso...
la sola de repertorio del CENTRICO
de lunes a miercoles

de jueves a domingo

Ministerio de Educación, Cultura y Deporte

ECOS de la escena

Una nueva ofensiva de la «cançó» catalana

El último gran acontecimiento que nos brindó la canción catalana más representativa, como espectadores, fue la gran cita con la que culminaban los acontecimientos artísticos de las Setmanes Catalanes a Berlín. El entusiasmo de aquel público, el largo desfile de nuestras mejores figuras, fue como un retorno a los tiempos heroicos de la «nova cançó», cuando el vehículo artístico servía para algo más que una simple comunicación musical.

Con un cambio rotundo de circunstancias, los cantantes catalanes han tenido que plantearse su posición ante su evolución artística y profesional, y parece que en este principio de temporada van a estabilizarse los resultados de un compromiso con el público, cara a esos futuros pasos. Por ello, creemos, se producen una serie de acontecimientos casi coincidentes, que habrán de aclarar un panorama que debe concretar cuál es la postura a adoptar cara al futuro inmediato.

Estos acontecimientos se iniciaron ayer, en la Plaza del Rey, con los recitales conjuntos de Francesc Pi de la Serra y de Pere Tapies, que se prolongarán hasta el próximo viernes. Unos recitales en los que Pi de la Serra ha estrenado nuevas canciones y también nuevo apoyo musical, con la colaboración de Pipo Tuduri, Santi Arisa y Enric Ponsa, y en los que Pere Tapies también está intentando formalizar su vocación humorística en su vena más satírica.

La lista de las futuras actuaciones vale la pena de ser conocida, porque en cada una de ellas se engarza este camino que deben cubrir los separados, los antiguos o los más jóvenes miembros de la, en buena lógica, desaparecida denominación de «la nova cançó». En forma casi simultánea, Ramón Muntaner y el «Grup Coses» se instalan respectivamente en el Teatre Lliure y en el Teatro Romea, para dar a conocer sus más recientes producciones .Muntaner su «Veus de lluna i cel obert» y «Coses», «Perquè no s'apagui el aire», títulos de los discos que saldrán casi al mismo tiempo al mercado.

Esta relación se completa con las tres semanas de recitales que anuncia Lluís Llach en Roma, y con los que también quiere dar a conocer su más reciente producción, cara a un público mayoritario, ya que no se trata, como decimos, de una actuación aislada, sino de una auténtica temporada de conciertos, en un teatro de notable capacidad. Un intento que creemos ha de resultar muy positivo, precisamente ante esos nuevos planteamientos que una mayor o menor normalización política, han de hacer obligados para los cantantes catalanees. — **S. C.**

TALIA

A V U I
Tarda, 6.30
Nit, 10.45
HOMENATGE
I
COMIAT
DE

MERCÈ BRUQUETAS

AMB
L'EXIT MES COMENTAT!

Mercè dels uns, Mercè dels altres

DE CARLES VALLS
HORARI:
CONSULTAR CARTELLERES

ROMEA

¡ SEIS UNICOS E IMPRORROGABLES DIAS !
MARTES 26 DE SEPTIEMBRE
A DOMINGO 1 DE OCTUBRE DE 1978

FELIPE CAMPUZANO
presenta
ANDALUCIA ESPIRITUAL

Al baile: PASTORA VEGA y MARINA VAZQUEZ

Intervienen en la parte musical:
Flauta: PABLO BECERRA
Batería: PEPE SANCHEZ
Guitarra: J. A. LOPEZ FORNES
Guitarra flamenca: RAFAEL MORALES
Bajo: JOSE PEREIRA
Teclados y dirección musical: FELIPE CAMPUZANO

PELAYO **PALADIUM**

(Sesión continua 10 mañana) (Continua 4 tarde)

HOY, LUNES, ESTRENO

UN FILME FABULOSAMENTE EROTICO PERO...
¡¡ESTRUENDOSAMENTE ALEGRE Y DIVERTIDO!!

Stela, un pequeño monstruo erótico capaz de pervertir sexualmente a todos los que le rodeaban

TERESA GIMPERA·RICARDO MERINO
BLAKI·CARLA CELIS·FERNANDO MARTIN VALERIANO ANDRES
Una producción góndola P.C. S.A. para ELIGIO HERRERO S.A.
director: ZACARIAS URBIOLA

JO... CON STELA, SI SE LLEGA A EDUCAR EN UN CUARTEL, SALE MONJA

Rigurosamente prohibida para moneres de 18 años

Excelsior

HOY, TARDE, ¡ESTRENO!

Una vorágine donde sólo existe el amor, hacer el amor y disfrutar con el amor

Para ellas no había barreras: EL SEXO LO ARROLLABA TODO

AMPARO MUÑOZ · PATXI ANDION
e
ISELA VEGA

DIRIGIDA POR JAVIER AGUIRRE
PRODUCCION EJECUTIVA: LUIS MENDEZ - JULIAN ESTEBAN
COPRODUCCION HISPANO-MEXICANA 5 FILMS-PELICULAS MEXICANAS, S.A. DE C.V.

(Autorizada para mayores de 18 años)

DIAGONAL CINEMA

PREGUNTE A QUIEN LA HAYA VISTO...

«...CONTIENE HUMOR EN DOSIS CONSIDERABLES»

Mayores de 14 años

Ministerio de Educación, Cultura y Deporte

cine novedades de la semana

¡Amor, amor, cuántos crímenes se cometen en tu nombre! -- El difícil salto del escenario a la pantalla -- El casi medio siglo de una pequeña obra maestra -- Lo que pudo ocurrir cuando cayó King Kong -- Palabras de ayer

Una larga lista de estrenos encontrará el amigo lector en las columnas vecinas, donde se recoge de forma puntual la ficha técnica de todas las películas que se asoman por vez primera a nuestras pantallas. Y en ellas podrá comprobar porque nuestro comentarioo ha de ser irregular en cuanto a extensión, porque junto a la abundancia hay películas que por su importancia merecen una mayor atención, incluso a la que podemos prestarle, porque el espacio obliga forzosamente a la concesión.

Así, por ejemplo, debemos limitarnos a decir que «El maravilloso mundo del sexo» es probablemente la peor película «S» que ha llegado a estrenarse, sin afirmar más tan aseveración que con la sola mención a un pésimo humor de sal gorda con el que se pretenden paliar las aberraciones —cinematográficas, no sexuales, aclaremos— que nos sirven.

Si bien será bueno asegurar de inmediato que en nombre del sexo se cometen muchos crímenes de lesa-cinematografía, y que como ejemplo podríamos elegir, sin salirnos del margen de esta semana, una herencia de aquella Lady Chatterley de excelentes orígenes literarios, en esa «Penelope» que no recibió nada de los méritos paternos; un tema «fuerte» a la mexicana con incesto y crimen y con una Isela Vega cuyo solo nombre es garantía de éxito en la lejana Nueva España; otro «collage» de imágenes felices y contenidos diluidos como el de «Playmate», tan propio de Just Jaeclin, y las bromas lógicas y ligeramente simpáticas que genera la estupenda Edwige Fenech metida a doctora suplente de un regimiento de soldados italianos. Ese erotismo de invasión continua, está perdiendo la batalla por sus propios y lamentables errores. Pero entre él y los espectadores, la guerra todavía no ha terminado.

* * *

Hemos adelantado que hay películas notables en la relación de esta semana, y otras que teniendo sobre el papel méritos para alcanzar tal calificación, no llegan a conseguir el feliz resultado final. Tal es el caso de «Equus» que no ha conseguido completar con éxito absoluto el difícil salto del escenario a la pantalla, a pesar de haber confeccionado el guión el mismo autor de la comedia, Peter Shaffer. Sidney Lumet, especialista en llevar textos teatrales al cine, no ha conseguido convencernos con toda la rotundidad, porque el enfrentamiento de las dos frustraciones humanas, la del doctor y su paciente, no necesita otra dimensión dramática que la palabra, los silencios y una habitación cerrada en la que todo es posible.

Por el contrario, los recursos histriónicos de Martínez Soria, hombre de teatro en todo momento, sí son suficientes para llevar adelante esa comedia llena de convencionalismos, que no necesita mucho más que de su intérprete para ganar el dividendo en risas que es la única exigencia del público que gusta del género.

Y si hablamos de géneros, no olvidemos dos películas que son típicas: «Ruby», un producto que mezcla el terror del más allá con las fórmulas de endemoniadas, sin olvidar sus gotitas de horror, a pesar de todo lo cual en pocos momentos consigue convencer de su posible impacto emocional y «Clayton Drumm», una aproximación al «western» en tanto camino posible de un planteamiento trágico. Aunque el tratamiento dramático tenga que apoyarse más en las luchas a tiros que en el concepto trágico del destino para resolver el nudo de la cuestión. Con lo cual, en uno y otro caso, el propósito inicial queda frustrado.

* * *

«Los ojos vendados» es el más reciente de los films de Carlos Saura, afronta un tema en el cine de denuncia, el de la tortura del ser humano, y afronta un final condicionado por algunos acontecimientos de la reciente historia española. Pero al margen de esta simple anécdota de tiempo y lugar, la película es de una absoluta lucidez en cuanto a planteamiento, ya que la ficción llega a imponerse físicamente a quien la trata de reconstruir, y así el impacto emotivo es mucho más rotundo. Aunque al margen de ello, la película tenga una virtud excepcional, en la interpretación de la pareja central, Geraldine Chaplin y José Luis Gómez, sin los cuales hubiera resultado difícil conseguir tales resultados.

De vez en cuando la sorpresa surge ante el espectador que resta alucinado por lo que desfila en la pantalla. Tal es el caso de este viejo filme de Jean Renoir, «La golfa», rescatado de las filmotecas de los primeros tiempos del sonoro, y donde con la inapreciable colaboración del desaparecido Michel Simon, el estupendo creador francés demuestra que la imaginación es la mejor virtud para crear arte auténtico e imperecedero. Una pequeña obra maestra, de la que muchos bebieron y que ahora sigue apagándose mucha sed de buen cine, ante los asombrados ojos de nuevas generaciones.

Ferreri insiste en decirnos que no debemos confiar en el futuro de la Humanidad, pero al mismo tiempo no quiere renunciar a una lúcida esperanza en el porvenir del hombre. Para ello, nos envía en «Adiós al macho» todo un caudal de impresiones, para que cada cual, de acuerdo con su propia sensibilidad, saque las conclusiones que más se acomoden a su personalidad. Con todo, esa fórmula de cine nos parece mucho menos válida y coherente con sí mismo con otros productos anteriores con su misma firma y con el mismo tema como planteamiento.

Nos queda para cerrar este comentario semanal, la aprobación más rotunda para «La vieja memoria», la película de Jaime Camino que recientemente pasó en San Sebastián, y que es el último estreno que nos ofrece el Cine Padró antes de pasar a ser sede de la Filmoteca en Barcelona. «La vieja memoria» nos ofrece los recuerdos de los protagonistas supervivientes a la guerra civil española, aproxima al espectador de hoy a los orígenes de la conflagración y le explica las circunstancias en qué se plantea aquel conflicto, a través de quienes fueron testigos de excepción en cada momento. Esas palabras, esos recuerdos, encuentran el apoyo de viejas películas y fotografías que, a fuerza de ser conocidos, nos acercan más a esa realidad de que se nos habla y en la que sin solución de continuidad los dos bandos establecen lo que parece ser un diálogo real. Todo ello da una dimensión dinámica a la película, cuyo realismo se hace, por sí mismo, rotundamente objetivo. Pese a su larga duración, el filme se hace por momentos, absolutamente apasionante.

Cinéfilo

¡Cómo se agradece una «S» de Sexo Sano!

El sexo nos es presentado como algo liberador y fuente de alegría, que no necesita de coartadas ni de contubernios, superando en este sentido incluso a la, por otra parte, absolutamente excepcional «Ultimo tango en París».

César Santos Fontenla, en «Informaciones»

¿Per què tot, en el film **«Días tranquilos en Clichy»** té un aire de veritat, d'autenticitat, de viscut?... Hi ha erotisme al seu film, certament, i quasi pornografia, però sempre al servei del testimoni, del document, del comportament humà.

Enric-Ripoll-Freixes, a «l'Avui»

Lo más notable de la película es el singular estado de excitación que provoca en el espectador (lo que lo convierte en una obra erótica decididamente afectiva y situada a años luz del adocenado aburrimiento de las secuelas emmanuellianas) y el sentido del humor con que se desenvuelven muchas de las situaciones. En absoluto recomendable a los puritanos.

Jorge de Cominges, en «El Noticiero Universal»

Cada día, desde las 11 de la mañana, un baño estimulante en maldá arte y ensayo círculo

Los últimos estrenos

¡VAYA PAR DE GEMELOS! Española, en eastmancolor. 1978. Comedia. Dr. Pedro Lazaga. Con Paco Martínez Soria, Margot Cottens, María Isbert, Inma de Santi, José María Guillén y María Luisa Ponte. Filmayer. Savoy. Día 18-IX.

EL MARAVILLOSO MUNDO DEL SEXO. Española, en color. 1977. Erótica, clasificada «S». Dr. Mariano V. García. Con Susana Estrada, Richard Yesteran y Verónica Miriel. Corona. París. Día 18-IX.

LA DOCTORA DEL REGIMIENTO. Italiana, en eastmancolor. 1977. Comedia. Dr. Nando Cicero. Con Edwige Fenech, Alfredo Pea, Alvaro Vitali, Carlo Delle Piane y Mario Carotenuto. ACE. Vergara. Día 18-IX.

PENELOPE. Inglesa, en eastmancolor. 1977. Erótica. Clasificada «S». Dr. Peter Curran. Con Anna Bergman, Linda Marlowe y Nicholas Day. Trébol. Edén. Día 18-IX.

¿COMO PERDISTE TU VIRGINIDAD? Mexicana, en Eastmancolor. 1978. Drama erótico. Dr. Francisco del Villar. Con Isela Vega, Jorge Rivero, Hugo Stiglitz, Gregorio Casal y Cecilia Pezet. Pelimex. Roma. Día 18-IX.

EQUUS. Norteamericana, en color. 1977. Drama psicológico. Dr. Sidney Lumet. Con Richard Burton, Peter Firth, Colin Blakely, Joan Prowright, Harry Andrews, Eileen Atkins y Jenny Agutter. C. B. Films. Fantasio. Día 18-IX.

LOS OJOS VENDADOS. Española, en color. — 1978. Drama. Dr. Carlos Saura. Con Geraldine Chaplin, José Luis Gómez y Xavier Elorriaga. Profilmar. Comedia. Día 18-IX.

LA CHIENNE. Francesa, en blanco y negro. 1931. Comedia dramática. Director Jean Renoir. Con Michel Simon, Janie Marese y Georges Flamant. Tibidabo. Arkadin 2. Día 19-IX.

RUBY. Norteamericana, en color. 1977. Terror. Dr. Curtis Harrington. Con Piper Laurie, Stuart Whitman, Roger Davis y Janit Baldwin. A. Tandem Films. Goya. Día 19 de septiembre.

ADIOS AL MACHO. Coproducción franco-italiana, en color. 1978. Comedia dramática. Director Marco Ferreri. Con Gerard Depardieu, James Coco, Marcello Martroianni, Geraldine Fitzgerald y Gail Lawrence. Ecran. Aquitania. Día 21-IX.

PLAYMATE, HOMBRE OBJETO. — Coproducción hispano-francesa, en technicolor. 1978. Comedia. Dr. Just Jaeckin. Con Fernando Rey, Dayle Haddon y Gerard Tybalt. Novedades. Día 21-IX.

CLAYTON DRUM. Hispano - italiana, en color. 1978. Western. Director Tony Brandt. Con Febio Testi, Warren Gates, Jenny Agutter, Isabel Mestres y Sam Peckimpah. Procines. Florida. Día 22-IX.

POLIORAMA

(Continua desde 10 mañana)

¡¡5.ª SEMANA DE LLENOS DIARIOS!!

¡Otra vez LAURA GEMSER (Emmanuelle negra) con su carga explosiva de seducción y sexo!

EN LA SELVA DEL AMAZONAS, SOLO EL EROTISMO DE EMMANUELLE FRENTE AL IMPLACABLE ODIO Y VIOLENCIA DE LOS CANIBALES

SOLO PARA MAYORES DE 18 AÑOS

¡...Y COMO ESTAN LAS SUECAS!

EN UNA

¡ORGIA ROMANA EN PLENO SIGLO XX!

¡La comedia más desenfadadamente desnuda de la historia!

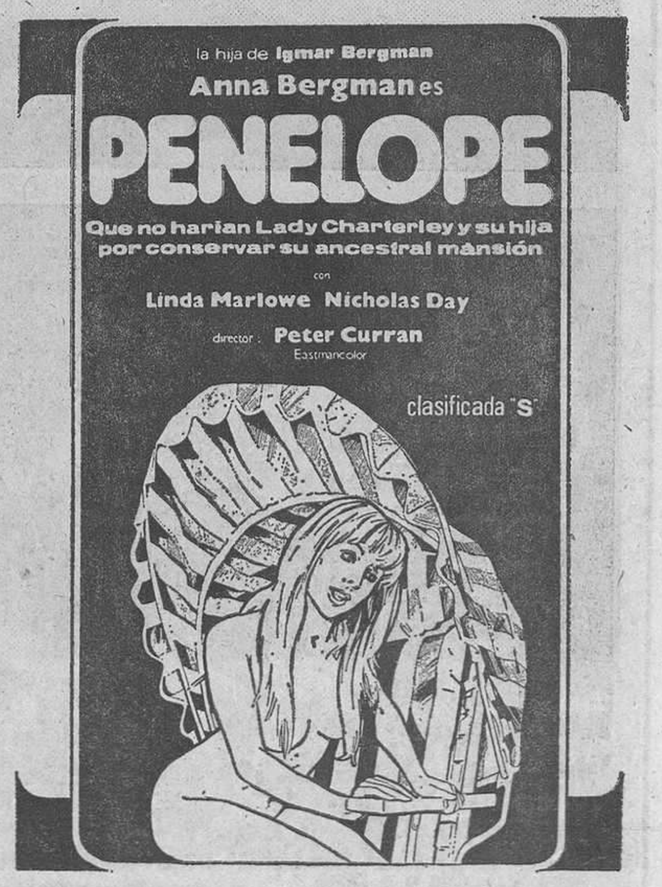

EDEN

Véala en ¡2.ª SEMANA TRIUNFAL!

UNICAMENTE MAYORES DE 18 AÑOS
Distribuida por TREBOL FILMS

ARKADIN 1 círculo arte y ensayo

¡ULTIMOS DIAS!

después de 5 meses sensibilizando a los que se dejan sensibilizar...

(LA ENCAJERA)

La Dentelliere

Ministerio de Educación, Cultura y Deporte

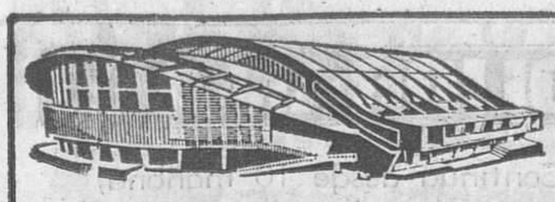

PALACIO MUNICIPAL DEPORTES

GRANDIOSO ACONTECIMIENTO!

CON MOTIVO DE LAS

FIESTAS DE LA MERCED

EXITO FABULOSO DEL MAS IMPORTANTE CONJUNTO OFICIAL DE LA UNION SOVIETICA. ¡POR 15 UNICOS DIAS!

EL MUNDIALMENTE FAMOSO BALLET

"BERIOZKA de MOSCU"

JUNTO A LOS COROS DEL EJERCITO SON LAS DOS EMBAJADAS ARTISTICAS DE MAYOR TRASCENDENCIA Y RELIEVE EN EL AMBITO CULTURAL DE LA U.R.S.S.

120 *COMPONENTES: SOLISTAS·BAILARINES Y MUSICOS*

DIRECCION: NADIEZHDA NADIEZHDINA

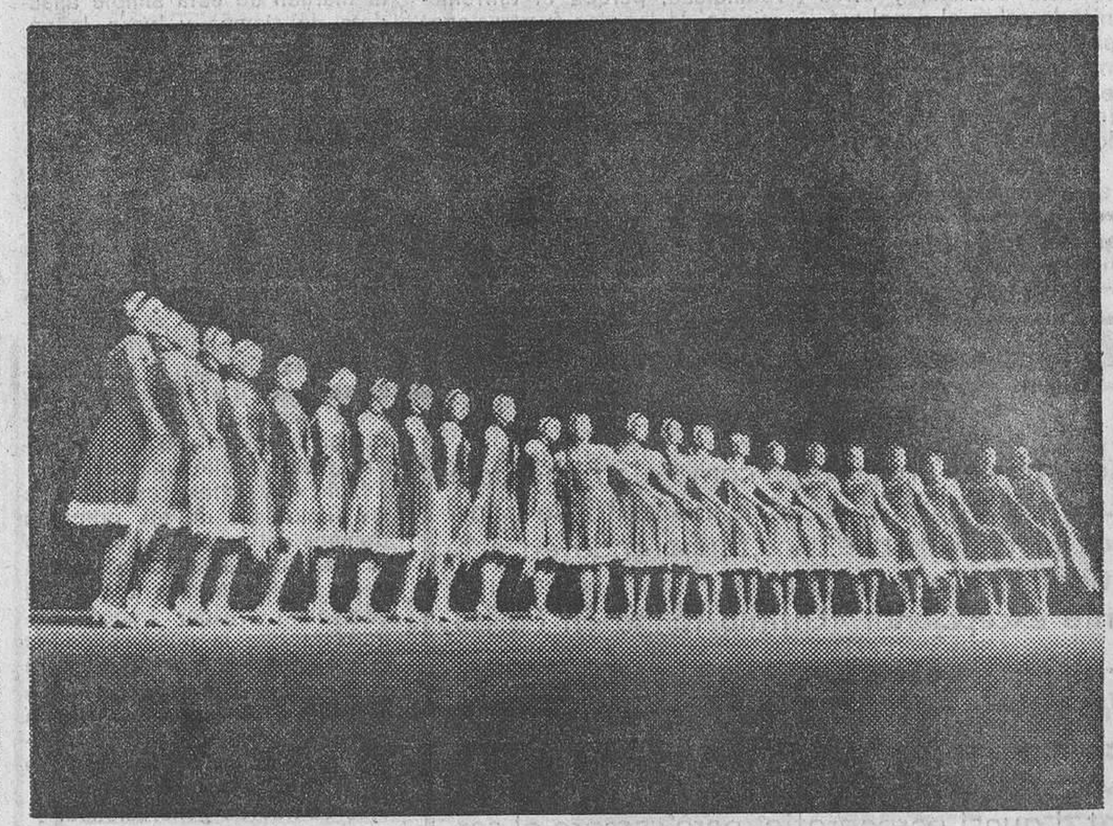

EL PUBLICO PUESTO EN PIE, ENTRE EXCLAMACIONES DE ENTUSIASMO Y BRAVOS, OVACIONO ININTERRUMPIDAMENTE AL BALLET DURANTE TODA LA REPRESENTACION

FUNCIONES PARA ESTA SEMANA

HOY LUNES, 25, A LAS 9.30 NOCHE
MARTES, 26, A LAS 9.30 NOCHE
MIERCOLES, 27, DESCANSO
JUEVES, 28, Y VIERNES, 29, A LAS 9.30 NOCHE
SABADO, 30, A LAS 6.30 TARDE Y 10.30 NOCHE
DOMINGO, 1 DE OCTUBRE, A LAS 6.30 TARDE

LOCALIDADES

VENTA ANTICIPADA CON CINCO DIAS EN PLAZA CATALUÑA
Y TAQUILLAS DEL PALACIO Y CENTRO DE LOCALIDADES
RESERVAS PARA GRUPOS DE PROVINCIAS
Y AGENCIAS DE VIAJE. TELEFONO 223-15-41

Ministerio de Educación, Cultura y Deporte

mini-noticias

Continúa la ofensiva de novedades teatrales...

...y cinematográficas que cae sobre nuestra ciudad con este más que movido principio de temporada, prometedora actividad que puede resultar notable fuente de interés a todos los niveles, ya que en ella están implicados por igual los locales comerciales que los centros independientes.

Fruto de todo ello es que el calendario semanal está apretadísimo, sin que se encuentre hueco para el respiro y hay que afrontar estrenos y noticias con ánimo renovado y sin posibilidad de recuperar aliento. Por todo ello, no perdamos más tiempo en preliminares y recojamos en estas mininoticias, todo el apretado programa que nos anuncia la semana que hoy mismo iniciamos.

Primera noticia, la de un doble homenaje...

...ya que por una parte Mercè Bruquetas, que ayer celebró su Santa Patrona, hoy se despide en persona de su público, con las últimas representaciones de «Mercè dels uns, Mercè dels altres».

Una comedia que ha dado mucho de sí, y que acaba de ser vertida al castellano por su propio autor, Carles Valls. Lo cual significa que esta «Mercè Dalmases» que tantos éxitos ha cosechado en tierras catalanas, viajando incluso a reductos situados en Suiza, va ahora a la conquista de nuevos públicos, el primero de ellos, el de Madrid.

El segundo homenaje es para Rosa Maria Sardá y Josep Maria Flotats, a quen esta noche se entregarán los Premios Joanot de Teatre, ya otorgados hace algunos días, por sus respectivas interpretaciones en «Sopa de pollastre amb ordi» y «Eduard II», en Horta y el Lliure, respectivamente.

Mañana, martes, hará su presentación en ..

...el Teatro Romea, donde acaba de actuar Gabriel Ortega, el cantante Felipe Campuzano, con su espectáculo «Andalucía Espiritual», del que el propio Campuzano es figura central, junto a las bailarinas Pastora Vega y Marina Vázquez.

Con este recital y los que sucesivamente va a ofrecer allí el «Grup Coses» y Lluís Llach, Romea va cubriendo los expedientes de una programación que no ha podido resolver hasta este momento, y que junto al proyecto del estreno de «Amb permis de l'autoritat», tiene la firma del contrato de la reaparición de Lindsay Kemp y su «Flowers» en el próximo mes de enero.

LIDO - JAIME I

¡SI LE GUSTA LO FUERTE EN «SUSPENSE»!

¡EXCLUSIVA DE ESTRENO CONTINUADO!

MATHIEU CARRIERE

NACIDO PARA EL INFIERNO

EVA MATTES · CHRISTINE BOISSON · MIRIAM BOYER
LEONORA FAMI · CAROL LAURE · DIRECTOR: DENIS HEROUX

PRODUCIDA: ESTUDIO FILM GMBH, BENDESTORF - T.I.T. - FILMPRODUKTION GMBH MUNCHEN - FILMEL PARIS - COMPAGNIA CINEMATOGRAFICA CHAMPION SR. A. ROM - CINEVIDEO INC. MONTREAL - LES PRODUCTIONS MUTUELLES LIMITEES MONTREAL.

EASTMANCOLOR

Además:

EN LIDO: LICENCIA PARA MATAR
(CLINT EASTWOOD — JACK CASSIDY)

EN JAIME I: ODIO MI CUERPO
(ALEXANDRA BASTECK — BYRON MABE)

DIORAMA AMERICA

HOY, ESTRENO

ENGAÑAN A SUS PROPIOS PROFESORES ATRAIDOS POR SUS INSTINTOS SEXUALES

El sexo que viene

Report de Colegialas 7

Director: ERNST HOFBAUER

EASTMANCOLOR

Invicta

CLASIFICADA

UNA PROSTITUCION SERVIDA POR JOVENES Y ATRACTIVAS COLEGIALAS.

EXCLUSIVAMENTE MAYORES 18 AÑOS

REGIO VISTARAMA PALACE

HOY, TARDE, ¡EXCEPCIONAL ESTRENO!

¿SABES COMO SE CONSIGUE LA LIBERTAD?

¡¡ROBANDOSELA AL PROJIMO!!

VICTORIA VERA, que como mujer nos conquistó, nos da, ahora, su gran talla de actriz

Rebeldia

FERNANDO REY VICTORIA VERA
DIRECTOR ANDRES VELASCO \ COLOR

(Autorizada para mayores de 18 años)

PRINCIPAL PALACIO - DORADO - LICEO VERSALLES

HOY, TARDE, ¡ELECTRIZANTE ESTRENO!

UNA PELICULA MUSICAL DE LO MAS ACTUAL, DONDE EL RITMO Y LA LOCURA LLEGAN AL PAROXISMO

COLUMBIA PICTURES PRESENTA
UNA PRODUCCION MOTOWN - CASABLANCA

¡POR FIN, YA ES VIERNES!

Estrellas invitadas DONNA SUMMER y THE COMMODORES
Productor Ejecutivo NEIL BOGART Escrita por BARRY ARMYAN BERNSTEIN
Producida por ROB COHEN Dirigida por ROBERT KLANE
Banda Sonora Original en discos Philips

Columbia Pictures

Distribuídos por fonogram s.a.

ES LA LOCURA POR LA MUSICA... MODERNA

(APTO PARA TODOS LOS PUBLICOS)

Ministerio de Educación, Cultura y Deporte

alcázar

MAÑANA, TARDE, ¡ESTRENO!

Una lujosa receta de sexo cobarde y desesperado

Un Film de
LEOPOLDO POMES

Con la actuación de
MARINA LANGNER XAVIER ELORRIAGA
LORENZO SANTAMARIA RICARDO MASIP

Presentada por
WARNER ESPAÑOLA S.A.

Producida por
FONTCLARA FILMS
E IMPALA S.A.

En Madrid hay personas que abandonan la sala, irritadas, en cada sesión. Es muy irritante descubrir miseria detrás del lujo

Ministerio de Educación, Cultura y Deporte

CAPITOL

HOY, TARDE, ¡GRANDIOSO ESTRENO!

Por primera vez **TIBURONES VIVOS,** rigurosamente auténticos, que se convierten en asesinos implacables cuando huelen la sangre

¡Triángulo de las Bermudas!
¿QUE FUERZAS EXTRAÑAS ENVUELVEN SU MISTERIO?

(Autorizada para mayores de 14 años)

CONCOR

SANT CUGAT, 100 - SABADELL

CONOZCA Y VIVA

Las Noches del CONDOR

DE LOS MARTES Y JUEVES

Prolongue su velada en la discoteca de moda, disfrutando de extraordinarios espectáculos y atracciones

MAÑANA, MARTES,

actuación del popular y original humorista

BIGOTE ARROCET

Cada noche abierto hasta las 3 de la mañana

Se retrasó el estreno previsto de...

...«Antaviana», con el que «Dagoll Dagom» debía abrir de nuevo las puertas de la Sala Villarroel el pasado jueves. La fecha estaba acordada en firme, y fue ratificada en la rueda de Pernsa que los menores de la Villarroel convocaron el pasado martes, para presentar las obras realizadas en la Sala.

Pero estas cosas de las obras de mejora, casi siempre brindan sorpresas y no estuvieron concluidas a tiempo las más imprescindibles para que pudiera producirse un estreno que, sobre el papel por el momento, tiene la máxima dignidad e interés.

Por ello, la fecha prevista para el nuevo estreno de este montaje de «Dagoll Dagom» sobre cuentos de Pere Calders, con música de Sisa y coreografía de Agustí Ros, para escenografía de Isidre Prunés y Montse Amenós, es la de pasado mañana, miércoles, día 27. El retraso influirá también en la programación futura de la Sala Villarroel, que tendrá que dar mayor margen a «Antaviana» para que llegue al público.

Hay que recordar que el siguiente estreno previsto es «Historias de santas y dragones» de Angel Alonso, a cargo del grupo «Las Tablas» uno de los dos primeros que se acogen al centro de producción que aspira convertirse la Sala Villarroel.

Volviendo atrás diremos que mañana por la noche...

...en el entreacto de «Arriba las faldas», en El Molino, se celebrará en el popular music-hall del Paralelo la entrega del trofeo FAD-Sebastiá Gasch, de Music-hall, a esa musa de la progresía que es Christa Leem, la gran vedette del Molino, que ha merecido el galardón precisamente por sus actuaciones en aquel local.

El Premi Fad-Sebastià Gasch fue creado en 1976 con ocasión del homenaje que se rendía a nuestro admirado amigo, cronista infatigable del music-hall barcelonés, y en su primera edición se concedió precisamente a El Molino. Ahora, demostrando la consecuencia de un jurado integrado por muchos nombres prestigiosos, se le concede a Christa, con dos accésit o «aplaudiments» a Carles Buchell por haber mantenido la continuidad del establecimiento «El Rey de la Magia», y a Joan Forns, por haber sido tantos años «Li-Txang».

Para todos ellos y para nosotros, mañana por la noche «El Molino» será una auténtica fiesta. Como siempre, valga decirlo...

Nos anuncia Matías Colsada que por fin...

...van a ir a Madrid dos de sus grandes figuras de la revista, todavía inéditos en la capital de España, precisamente por su continua vinculación a Barcelona. Nos referimos, naturalmente, a Tania Doris y Luis Cuenca, que a mediados de octubre se instalarán en La Latina, con esta misma «Apasionada» que ahora triunfa en el Teatro Apolo.

Y como esto del viajar, parece que es algo que crea hábito, cuando concluya esta temporada madrileña, Tania y Cuenca viajarán en el mes de abril del próximo año a México, en cuya capital tienen ya teatro contratado y público impaciente por conocerles.

En esta «operación cambio» entre Barcelona y Madrid, el centro nos devuelve otra figura que conquistó la fama aquí. Nos referimos a Bibi Anderson, que junto a Juanito Navarro se instalará en el Apolo, con una comedia titulada «Una vez al año no hace daño...» claro que depende de lo que sea que se consuma en estas dosis anuales.

Para el próximo viernes, día 29, está...

...previsto el estreno de «Violines y trompetas» en el Teatro Talía, una comedia amable y simpática de Santiago Moncada, que sin duda refrendará ahora el triunfo que ya consiguiera en el mismo local, cuando Rocío Dúrcal dio a conocer «Muchacha sin retorno».

«Violines y trompetas» consiguió la pasada temporada un gran éxito en Madrid, y ahora viene a este estreno en Barcelona con una compañía totalmente distinta de la que la dio a conocer allí. En numerosas ocasiones nos hemos quejado de que hubiera cambio en las compañías que vienen a Barcelona a presentar un estreno ya realizado en Madrid. Pero este no es el caso que nos ocupa ya que se trata de una formación totalmente distinta, integrada por una pareja que aquí tiene más gancho que los dos actores que incorporaron al dúo central en Madrid. Allí eran Jesús Puente y Juanjo Menéndez, y aquí serán Fernando Guillén y Paco Morán, la simpatía de los barceloneses caen por el bando de nuestros estrenistas. Que estarán convocados en el reparto por Ana María Mauri y Flora María Alvaro, encargadas de dar al dúo musical de aquellos dos, el contrapunto del cuarteto.

Y el símil musical no es del comentarista, sino del autor, que ha querido dar tal tratamiento a su obra.

CONDAL
Av. Marqués del Duero, 91
Tel. 242 31 32
Climatizado

PRESENTA A PARTIR DE HOY LUNES
extraordinario programa

ADEMAS
Mª JOSE CANTUDO AGATA LYS
EL HUERTO DEL FRANCES

¿QUE PASA CON LOS AMORES PROHIBIDOS DE LOS ADOLESCENTES?

Júzguelo usted mismo viendo este filme

UNA RELACION MORBOSA ENTRE PRIMOS... QUE ACABAN EN AMANTES

PETIT PELAYO

¡3.ª SEMANA!

MAYORES DE 18 AÑOS

FANTASIO

SU FRACASO SEXUAL SE TRANSFORMO EN UN ACCESO DE FURIOSA RABIA CONTRA EL OBJETO DE SU PASION

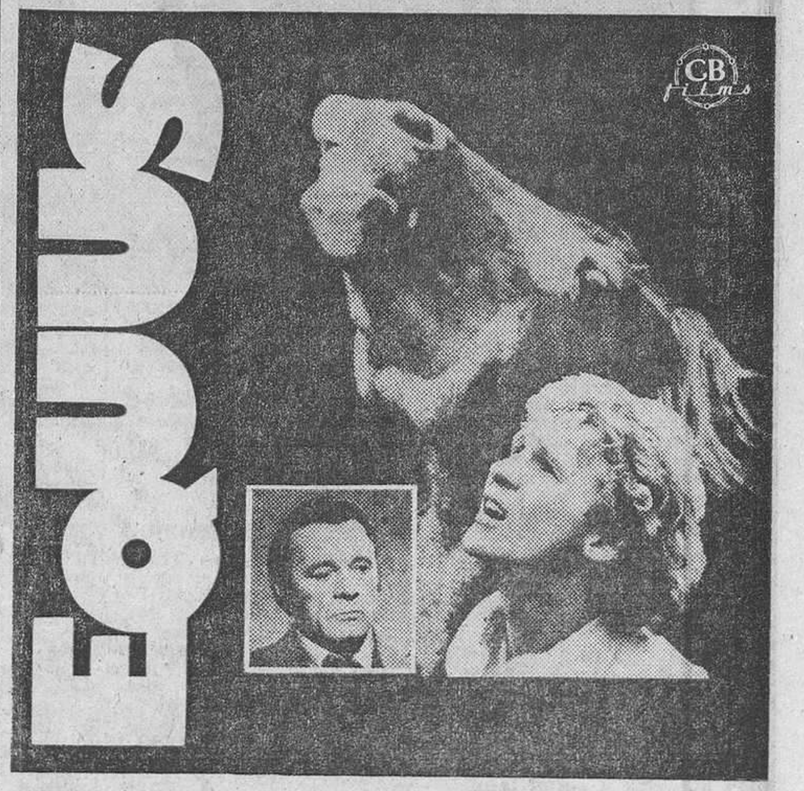

ELLIOTT KASTNER y LESTER PERSKY presentan a RICHARD BURTON en 'EQUUS' con PETER FIRTH · COLIN BLAKELY
JOAN PLOWRIGHT · HARRY ANDREWS · EILEEN ATKINS, JENNY AGUTTER
Guión de PETER SHAFFER basado en la obra teatral de PETER SHAFFER · Música RICHARD RODNEY BENNET
Producida por LESTER PERSKY y ELLIOTT KASTNER · Director SIDNEY LUMET · United Artists

ARCADIA

¡¡9.ª SEMANA!!

DESCUBRA A VANESSA EN TODA SU BELLEZA SEDUCTORA

¡ES INOLVIDABLE!

OLIVIA PASCAL es VANESSA

Vanessa

De colegiala a Play Girl de la alta sociedad

EXCLUSIVAMENTE MAYORES 18 AÑOS

Durante el próximo fin de semana se celebrará en...

...el Pueblo Español de Montjuïc unas jornadas organizadas por la revista «El Viejo Topo». En estas jornadas que se desarrollarán durante el viernes, el sábado y el domingo se celebrará una serie de discusiones sobre diversos temas políticos, así como el pase de algunas películas y la actuación de varios grupos musicales.

El viernes por la noche actuarán la Companya Electrica y Los Sirex, que se despedirán de Barcelona con esta actuación. El sábado actuarán Manolo Sanlúcar y Ovidi Montllor y el domingo Sisa y Tequila, que al fin conseguirá su deseada actuación en Barcelona.

Ministerio de Educación, Cultura y Deporte

aribau cinema

PALACIO BALAÑA

RIO

HOY, TARDE, ¡ESTRENO DE MULTITUDES!

BAILA, CANTA, VIVE... Y PONTE BRILLANTINA CON JOHN TRAVOLTA Y OLIVIA NEWTON-JOHN

UN MUSICAL TAN JOVEN COMO LA AMERICA QUE VIO NACER EL ROCK

John Travolta

Olivia Newton-John

GREASE™

(BRILLANTINA)

PARAMOUNT PICTURES PRESENTA

UNA PRODUCCION DE ROBERT STIGWOOD/ALLAN CARR

JOHN TRAVOLTA OLIVIA NEWTON-JOHN en "GREASE"

y STOCKARD CHANNING como Rizzo con la especial aparición de EVE ARDEN, FRANKIE AVALON

JOAN BLONDELL, EDD BYRNES, SID CAESAR, ALICE GHOSTLEY, DODY GOODMAN, SHA-NA-NA

Guión de BRONTE WOODARD Adaptación de ALLAN CARR Basada en la música original de JIM JACOBS y WARREN CASEY

Producida en Broadway Stage por KENNETH WAISSMAN y MAXINE FOX en asociación con ANTHONY D'AMATO . Coreografía de PATRICIA BIRCH

Producida por ROBERT STIGWOOD y ALLAN CARR Dirigida por RANDAL KLEISER DOLBY SYSTEM PANAVISION

Paramount — A Gulf + Western Company

© 1978 PARAMOUNT PICTURES CORPORATION

Discos y cassettes R&O POLYDOR S.A.

Distribuido por: Cinema International Corporation

AD. 461 W

PARA MAYORES DE 14 AÑOS

ARIBAU: Horarios especiales pase película: Tarde, 3'45 - 5'55 y 8. Noche, 10'45, numerada

Ministerio de Educación, Cultura y Deporte

Ultima convocatoria para las «Bodas de oro con la Cinematografía»

Ha quedado fijada definitivamente para el día 13 de octubre próximo la fecha de entrega en Barcelona de la Medalla de la Constancia a cuantos hayan cumplido los cincuenta años de actuación ininterrumpida (Bodas de Oro) en cualquiera de las ramas patronal o social de la Cinematografía.

El acto se celebrará coincidiendo con la XX Semana Internacional de Cine de Barcelona y previa una reunión a última hora de la tarde en uno de los salones del Palacio de Congresos, los galardonados y cuantos se adhieran a la fiesta se reunirán en una cena de alta significación laboral y social en el Restaurante La Pérgola, del Parque de Montjuich.

Cuantos dentro del ámbito nacional se consideren acreedores a la Medalla de la Constancia en las Bodas de Oro con la Cinematografía, deben ponerse en contacto urgentemente si aún no lo hubiesen hecho, con su jefe de grupo (Producción, Distribución, Exhibición, etc.), con el fin de que el mismo pueda informar antes del día 30 de septiembre a la Comisión Organizadora de la Hermandad-Mutua del Cinema, Rambla de Cataluña, 47, 1.º Barcelona-7, pues toda solicitud presentada con posterioridad a dicha fecha no podrá ser tomada en consideración por dificultades de organización.

Coloquio-debate sobre la película «El asesino de Pedralbes» «Perla del Cantábrico» a la mejor película de habla española

El tremendo impacto suscitado por el estreno de la mencionada película y debido a la problemática jurídica, social y humana del «Caso Cervetó» que ha originado una gran polémica a nivel ciudadano, ha aconsejado que hoy lunes 25 de septiembre a las 8 horas en la Sala de Actos del Colegio de Abogados, se proyecte dicha película procediéndose posteriormente a un coloquio-debate sobre el contenido que genera el filme, con la asistencia de los senadores Pere Portabella, Lluís M.ª Xirinach, los psiquiatras Dr. Obiols (decano Medicina), Dra. Alicia Roig, Dr. Fábregas, los abogados Marc Palmes, Juan Merelo, el director Gonzalo Herralde y el productor ejecutivo Pepón Coromina, moderados por el escritor Román Gubern.

ars circulo

El festival de HUMPHREY BOGART

No dejes para mañana los BOGART que puedas ver hoy

¡ULTIMAS PROYECCIONES!

Esta semana:
lunes: CASABLANCA
EL ULTIMO REFUGIO
martes: CAYO LARGO
EL SUEÑO ETERNO
miércoles: CASABLANCA
EL HALCON MALTES
jueves: TENER Y NO TENER
EL BOSQUE PETRIFICADO
viernes: CASABLANCA
EL SUEÑO ETERNO
sábado: CAYO LARGO
EL HALCON MALTES
domingo: CASABLANCA
TENER Y NO TENER

V. O. subtitulada — Mayores 14 años

MARAGALL

Lunes, martes y miércoles

Llore, cante y ría con dos filmes que le harán ver dos guerras, la una propia y la otra ajena, de una manera diferente a la habitual. No vengan agresivos ni irritables: ya se pondrán aquí

TIMOTHY BOTTOMS
KATHY FIELDS
MARSHA HUNT
JASON ROBARDS
DONALD SUTHERLAND
DIANE VARSI

un film de DALTON TRUMBO

Johnny cogió su fusil

"Canciones para después de una guerra"

Y de jueves a domingo, para compensar y olvidar lo inolvidable, ROBIN DE LOS BOSQUES y EL LADRON DE BAGDAD, para disfrutar lo indecible y en colorines, con Errol Flynn, Olivia de Havilland, Sabu y la lámpara maravillosa. Oigan, una joya de las de antes

CARTELERA

TEATROS

APOLO. (Teléf. 241-40-06. Refrigerado.) — El palacio de la revista de Barcelona. Hoy, tarde 6'30. Noche, 11, reaparición de la primera Compañía titular de revista Colsada, con Tania Doris, la belleza europea. Luis Cuenca, el fabricante de carcajadas, en la revista APASIONADA, con la colaboración de la genial cómca Eugena Roca. Dos ballets internacionales. Fabuloso desfile de mujeres. El espectáculo que Barcelona esperaba. (Para mayores d 18 años.) Venta antcipada con cinco días. ¡Ultimas semana!

BARCELONA. (Tel. 316-94-97.) Hoy descanso de la Compañía. Mañana tarde, 6'30. Noche, 10'45. ¡Por fin en Barcelona! Dos horas de paraíso, de fiesta, de libertad¡ ¡OH, CALCUTTA! El superespectáculo musical al que han asistido 60 millones de espectadores. Récord mundial de taquilla. Clasificado «S». (Mayores de 18 años.) El erotismo al alcance de todos. Fabuloso reparto bajo la dirección de Alonso Millán. Venta anticipada.

ESPAÑOL. (Tel. 241-01-10.) — Dirección Colsada. Todos los días, 6'30 tarde, 11, noche, Vaso Morgado presenta a Raúl Sender en el vodevil ENSEÑAME TU PISCINA!, de J. Letraz, con Mabel Escaño, Linda Ross, Migeul Angel Godó, Adela Armengol, Francisco Ruiz y Antonio de Cabo. Un espectáculo sexy original y diferente. ¡¡Una auténtica piscina en el escenario, con 16.000 litros de agua!! (Mayores de 18 años.) Venta anticipada de localidades. Martes descanso semanal.

PLAÇA DEL REI. — Recitals conjunts d'en Pere Tàpias i Pi de la Serra. Avui i fins divendres a les 10'45 nit. Preus populars. Venda anticipada d'entrades a la mateixa plaça a partir de les 8 del vespre.

ROMEA. (Tel. 317-71-89.) — ¡6 únicos días improrrogables! A partir de mañana sábado y sólo hasta el domingo, ¡acontecimiento! Felipe Campuzano presenta ANDALUCIA ESPIRITUAL. ¡Una oportunidad única para ver, oir y aplaudir la figura más importante de la música actual!

SALA VILLARROEL. (Villarroel, 87. Tel. 323-03-75.) — Dia 27 estrena a les 22'30 nou espectacle grup «Dagoll Dagom»: ANTAVIANA, sobre contes de Pere Calders amb música i cançons d'en Sisa. Funcions: dimecres, 22'30; dijous, 18'30 i 22'30; divendres, 22'30; dissabte, 18'30 i 22'30; diumenge, 19. (Apta per tots els públics.)

T.N.C. (Casal Catòlic de Sant Andreu. Pons i Gallarza, 60. Tel. 345-30-01.) — Companyia de teatre «L'ou Nou»: EL BRUNZIR DE LES ABELLES de Josep Lluís i Rodolf Sirera. Dijous, divendres i dissabtes, a les 10'30 nit i diumenges, 6'30 tarda. Metro: Sant Andreu. Bus: 4, 35, 40 y NS.

TALIA. (Tel. 241-14-47.) — Avui tarda, 6'30 i nit 10'45. Funcions en homenatge i comiat de la eminent actriu catalana Mercè Bruquetas, Premi Margarida Xirgu. 2 últimes representacions. L'èxit més comentat MERCE DELS UNS, MERCE DELS ALTRES, de Carles Valls. Butaques de 100 a 300 pessetes!!. Venda anticipada.

VICTORIA. (Tel. 241-39-85. Refrigerado.) — No hay función para proceder al montaje del espectáculo musical BARCELONA ES... BARBARA, con el que hará su presentación Bárbara Rey. Despacho de localidades con diez días de antelación. Taquillas abiertas de 4 a 8 tarde.

Restaurante espectáculo

CAESAR'S Restaurante Pub. Panorama orbital sobre Barcelona. Planta ático de Torre Catalunya. Avda. de Roma, 2 y 4. Reservas. Tel. 325-48-72 y 325-12-12. Parking gratuito. Buffet abierto. Mediodía 450 ptas. Noche, 1.000 ptas. Domingo noche, cerrado. Ambiente agradable, original y sugestivo, donde podrá paladear libremente nuestras exquisitas especialidades y disfrutar por la noche con la amenización de importantes artistas. Hoy noche: Angel Hito y además Steeve & Bonnie

CRAZY-HORSE. (El espectáculo de Barcelona.) — Diagonal, 490 presenta ESTO ES CRAZY. Un espectáculo en primera línea mundial. Diariamente, cena espectáculo, 9'15 h. Espectáculo a las 11 h, y espectáculo a la 1 h. Información y reservas Tels. 218-34-63 y 217-30-09.

L'AURORA, restaurante espectáculo. (Playa San Miguel, s. n. Barceloneta.) — Diviértase a lo grande a orillas del Mediterráneo. Todos los viernes y sábados, cena espectáculo. Saboree nuestra especialidades marineras. Cocina internacional. Cena 9 noche, show 11'15. Cena espectáculo 1.000 ptas. Reserva: Tel. 319-11-40.

BALLET

BALLETS RUSOS. Palacio Municipal Deportes. (T. 2231541.) Exito inenarrable ¡Apoteósico! Lo mejor de la U.R.S.S. Gran ballet Beriozka, de Moscú. Más de 120 componentes. Horario especial de funciones: Sábados 6'30 y 10'30. Domingos, sólo tarde 6'30. Lunes, martes, jueves y viernes, especiales a las 9'30 (miércoles descanso). Localidades venta anticipada Plaza Cataluña. Centro de localidades y Palacio. Reservas. T. 223-15-41

MUSICA

STCHMO. (C. Balmes, 169. T. 218-34-63, esq. Diagonal). — Diariamente: Lou Bennet.

PLAÇA DEL REI. — Recitals conjunts d'en Pere Tapias i Pi de la Serra. Avui i fins divendres, a les 10'45 nit. Preus populars. Venda anticipada d'entrades a la mateixa Plaça a partir de les 8 del vespre.

ZELESTE. (Platería, 65. Teléfono 319-86-41.) — Presenta sessions de jazz amb Max (guitarra), Font (bateria), Pybus (saxo), Benavent (baix), cada dilluns, dimarts i dimecres, a les 12 de la nit.

CINES

Cines de estreno

ABC. (Balmes, 306.) — «La guerra de papá» (Apto.)

ALCAZAR. — Tarde continua, a las 5; noche 10'20: «Dos misioneros». (Apto.) Película 5'10, 7'10 y 10'45.

ALEXANDRA. (Tel. 215-05-06. Tarde continua, 4'30. Noche Rambla de Cataluña, 93.) — 10: «Paso decisivo» Pase película 4'45, 7'15 y 10'30. (Unicamente mayores 14 años.)

AQUITANIA. (Tel. 230-50-07. Avda. Sarriá, 31-33.) — Tarde continua, 4'30. Noche, 10: «Adiós al macho», de Marco Ferreri. Pase película 4'45, 7'10, 10'25. (Unicamente mayores de 18 años.)

AMERICA. (Marqués del Duero, 123. Tel. 223-50-09.) — «El seno que viene» y «No matarás» (Mayores 18 años.)

ARIBAU. — «Emmanuelle negra». Un filme «S» y «No desearás la mujer del vecino».

ARIBAU. Tarde, 3'45, 5'55 y 8 noche, 10'45, numerada! «Grease» (Brillantina). (Mayores de 14 años.)

ARCADIA. (Tel. 228-65-16.) — Tuset, 14. Tarde continua 4'10 Noche, 10'30. «Vanesa». Pase película 4'25, 6'25, 8'25 y 11 Un filme «S». (Unicamente mayores de 18 años.)

ASTORIA. (Tel. 209-95-96. París, 193.) — Tarde continua, 4'30. Noche, 10'15: «Una mujer descasada». Pase película 4'45, 7'15, 10'45. (Unicamente mayores 18 años.)

ATLANTA. (Tel. 301-83-86. Trafalgar, 2.) — Continua, 10 mañana: «Memoria». Pase película 10'15, 12, 1'50, 3'35, 5'15, 7, 8'45 y 10'35. (Unicamente mayores 18 años.)

ATLANTICO. (Ramblas, 122.) «2001, una odisea del espacio» (Apto.)

AVDA. DE LA LUZ. — Continua desde las 10 de la mañana: «Los violadores del amanecer» y «3 sargentos» (Mayores de 18 años.)

BAILEN. (Tel. 207-06-44.) — Continua, 4 tarde: «Corrupción de familia» y «Las cálidas noches de Popea» (Unicamente mayores 18 años.)

BALMES. — Tarde continua, 4'30 y noche, 10'10: «El asesino de Pedralbes», de Gonzalo Herralde. Película 4'40, 6'30, 8'15 y 10'30. (18 años.)

BONANOVA. (Tel. 247-34-02. Bigay, 6. Muntaner - Mandri.) Continua 4 tarde: «Corrupción de una familia» y «Las cálidas noches de Popea». (Unicamente mayores de 18 años.)

BORRAS. — Continua 4'45: Documental y «Club privado». Un filme «S». (Mayores de 18 años.)

BOSQUE. Rambla del Prat, 20. Tarde continua, 4'30. Noche, 10'20: «Escalofrío». Un filme «S». (Mayores 18 años). Película 4'45, 6'10, 7'45 y 10'45.

CAPITOL. (Rambla de Canaletas, 138.) — Continua 3'55: «Bermudas, la cueva de los tiburones», 4'10, 6'20, 8'15, 10'25. (14 años acompañados.)

CALDERON. (Tel. 242-28-24. Ronda San Antonio, 38.) — Tarde continua, 4: «Novecento» (1.900, 2.ª parte). v. o. subtitulada. Pase película 4'15, 7'15, 10'20. (Unicamente mayores 18 años.)

CATALUÑA. (Tel. 318-06-91. Plaza de Cataluña, 3.) — Continua, 10 mañana: «La portentosa vida del padre Vicente». Pase película 10'15, 12, 1'45, 3'30, 5'15, 7'05, 8'50, 10'40. (Unicamente mayores de 18 años.)

COMEDIA. (Tel. 318-23-96.) — «Los ojos vendados». (Mayores 18 años.) Tarde, 4'15. Noche, 10'20. Película 4'30, 6'20, 8 y 10'40.

CONDAL. (Marqués del Duero, 91. Tel. 242-31-32.) — Tarde continua: «Bonnie & Clyde», y «El huerto del francés». (Mayores de 18 años.) Festivos, matinal, 10.

CLUB COLISEUM. (Rbla. Cataluña, 23.) — Tarde continua 3'45: **noche, 10'20:** «La chica del adiós». (Mayores de 14 años. Película 4, 6, 8 y 10'40.

COLISEUM. — Tarde, 4 noche 10'45: «Capricornio uno» (Apta). Película, 4'10, 4'40 y 10'40.

DIAGONAL. (Refrigerado.) — Tarde 4'35, continua, 10'05. «Arriba Hazañas». (Mayores de 14 años.) Película 4'50, 6'55 y 10'30.

DIAMANTE. (Tel. 251-07-36. Riera de Horta, 44.) — Tarde continua, 4: «Corrupción de una familia» y «Las noches cálidas de Popea» (Unicamente mayores 18 años.)

DORADO. — Continua, estreno «Por fin ya es viernes» y «Fibra de valientes» (14 años y menores acompañados.)

DIORAMA-73. (Plaza Buensuceso, 6. Tel. 318-12-91. Parking al lado.) — A partir de hoy, Noticiario No-Do. Documental y «El sexo que viene». Película 10'30, 12'25, 2'25, 4'25, 6'25, 8'25 y 10'25. (Mayores 18 años.) Clasificada «S».

EDEN. (Tel. 318-77-85.) Conde del Asalto, 12.) — Continua 10 mañana: «Penélope» Un filme «S», v. o. subtitulada y «Las petroleras». (Unicamente mayores 18 años.)

EXCELSIOR. — Continua 4'30: Estreno: «Acto de posesión», con Amparo Muñoz y «Patxi» Andión. Película 4'45, 6'40, 8'35 y 10'30. (18 años.)

FANTASIO. (Refrigerado.) — Tarde, 4, continua y noche 10'20, numerada: «Equus». Película 4, 6'45 y 10'30. (Mayores de 18 años.)

FEMINA. — Tarde, 4'40, continua; noche, 10'10: «El último vals». (Apto.) Película 4'50 7 y 10'30.

FOLIES. — «Por fin ya es viernes» y «Fibra de valientes»

JAIME I. (Tels. 247-11-02 y 247-43-96.) — «Nacido para el infierno» y «Odio a mi cuerpo».

GOYA. (Tel. 318-19-84.) — «Ruby». (Mayores 18 años.) — Tarde, 4'25. Noche, 10'30. Película: 4'35, 6'30, 8'10, 10'55.

LIDO. (Tel. 225-49-19.) — «Nacido para el infierno» y «Licencia para matar».

MARYLAND. — Continua 4'20: «Bilbao», de Bigas Luna. Película, 4'30, 6'30 y 10'30. (18 años.) Clasificada «S».

NOVEDADES. — Tarde, 4'50, continua, noche, 10'15, numerada: «Playmate» (hombre objeto). (Mayores 16 años) Película, 5, 7 y 10'45.

MONTECARLO. (Tel. 2150069. Provenza, 280.) — Tarde continua, 4. Noche, 10'30: «La escopeta nacional». Pase película 4'15, 6'10, 8 y 11. (Unicamente **mayores** 18 años.)

P. BALAÑA. (San Antonio, 16, esq. Vallespir.) — Hoy tarde, 4'45' continua: «Grease» (Brillantina). (Mayores 14 años.)

P. CINEMA. (Vía Layetana, 53.) Continua desde las 3'50: «Fiebre del sábado noche». Película 4, 6'20, 8'20 y 10'45 (18 años.)

PALADIUM. (Tel. 233-79-77.) — Rambla del Cazador, 2. Continua 4 tarde: «Las eróticas vacaciones de Stela». Pase película 4'20, 6'20, 8'15, 10'15. (Unicamente mayores de 18 años.)

PARIS. (Avda. Puerta del Angel, 11. Refrigerado.) — Continua 4'30 tarde: «El maravilloso mundo del sexo». Película 4'30, 6'05, 7'35, 9'10, 10'45. Un filme «S». (Mayores de 18 años,)

P. PALACIO. (Ramblas, 27. Refriberado.) — Continua« Por fin ya es viernes» y «La rebelión de los bucaneros» (Apto.)

PELAYO. (Tel. 317-64-41. Pelayo, 8.) — Continua 10 mañana: «Las eróticas vacaciones de Stela». Pase película 10'20, 11'50, 1'35, 3'25, 5'10, 7'05 8'55, 10'50. Un filme «S». (Unicamente mayores 18 años.)

PETIT PELAYO. Tel. 3176441. Pelayo, 8.) — Continua 10 mañana: «Los amores prohibidos de una adolescente» y «Atraco en la jungla». (Unicamente mayores 18 años.)

POLIORAMA. (Tel. 317-75-99. Ramblas, 15.) — Continua 10 mañana: «Emanuel y los últimos canibales». Pase película 10'15, 12'15, 2'15, 4'15, 6'15, 8'15 y 10'15. Un filme «S» (Unicamente mayores de 18 años.)

REX. (Avda. José Antonio, 463.) Tarde, **4'10, continua**, noche 10'10: «Danesas del placer» Película 4'10, 6'10, 8 y 10'30. Un filme «S». (18 años.)

RIO. (Matanzas, 40. Refrigerado.) «Grease» (Brillantina.) (Autorizada para mayores 14 años.)

ROMA. (Aragón, 197, entre Aribau y Muntaner. Parking Aribau, 63. Tel. 253-97-45.) — ¿Cómo perdiste tu virginidad?» (Mayores 18 años.) Tarde, 4. Noche, 10'20. Película 4'15, 6'15, 8 y 10'40.

SAVOY. (Tel. 215-37-76.) — «Vaya par de gemelos». Matinal 10'30 y 12,15. Pases película 10'30, 12'15, 4'40, 6'35, 8'30 y 10'30. (Apto para mayores de 14 años y menores acompañados.)

TIVOLI. — Tarde 4'30 continua noche, 10'15, numerada: «El griego de oro». (Mayores 16 años.) Película 4'45, 7 y 10'45

URGEL. — Tarde 5 continua, noche, 10'20: «El virgo de Visanteta». (Mayores 18 años Película, 5, 7 y 10'45.

VERGARA. — Continua desde las 4'30: «La doctora del regimiento». Película 4'30, 6'30, 8'30 y 10'30. (Mayores de 18 años.)

VERSALLES. (Mallorca, 463.) «Por fin ya es viernes» y «Fibra de valientes».

Arte y Ensayo

ALEXIS 143. (Tel. 215-05-0. Vestíbulo Alexandra.) Continua desde 10 mañana. «La grande bouffe», v.o., de Marco Ferreri. (10'05, 12'30, 3, 5'25, 7'50 y 10'20.) Clasificado «S». Exclusivamente mayores 18 años.

ARKADIN 1. (Trav. Gracia, 103. Tel. 228-94-27.) — Sesiones 4'50 y 7'10. Noche, 10'20. «La dentelliere» (La encajera), v.o., de Claude Goretto, y corto. (Película: 5'05, 7'25 y 10'35.) Mayores 16 años. ¡Ultimos días!

ARKADIN 2. (Trav. Gracia, 103. Tel. 228-94-27.) — Sesiones: 4'20, 6'20, 8'20 y 10'30. «La chienne» (La golfa), v.o., de Jean Renoir, y el corto «Charlot y las salchichas», (Película: 4'25, 6'25, 8'25 y 10'35.) Mayores 14 años.

ARS. (Atenas, 27. Tl. 211-75-43.) Festival Humphrey Bogart. Continua desde las 4: «Casablanca» (4, 7'20 y 10'45), y «El último refugio» (5'40 y 9'10). Todo en v.o. Mayores 14 años y menores acompañados. Mañana, «Cayo Largo» (4, 7'30 y 11) y «El sueño eterno» (5'35 y 9'10).

ATLANTA. (Teléf. 301-83-86. Trafalgar, 2.) — Continua 10 mañana: «Memoria». (Pase película: 10'15, 12, 1'50 3'35, 5'15, 7, 8'45 y 10'35.) Unicamente mayores de 18 años.

CAPSA. (Vía Layetana-Aragón. Tel. 215-73-93.) — Sesiones: 4, 7'05 y 10'10. «La vieja memoria», de Jaime Camino, y corto. (Película: 4, 7'05 y 10'10.) Apto.

MALDA. (Carrer del Pi, 5. Galerías Maldá. Tel. 317-85-29.) — Continua desde 11 mañana. Noche, 10'30. «Días tranquilos en Clichy», v.o., de J. J. Thorsen. (11'15, 1'20, 3'50, 5'35, 7'45 y 10'45.) Clasificada «S». Exclusivamente mayores 18 años.

MORATIN. (Muntaner, 246. Teléfono 209-73-85.) — Continua, tarde, de 4'15 a 9'30. Un filme de Robert Bresson. «Le diable probablement» (El diablo probablemente), con Antoine Monnier, Tina Irissari y Henri de Maublanc. (Pase película: tarde, 4'15, 6'10 y 8. Noche, 10'30.)

PADRO. (Carrer de la Creu, 31. Tel. 241-05-98.) — Continua desde 4'15. «La vieja memoria», de Jaime Camino. (4'15, 7'15 y 10'15.) Apto.

PUBLI 1. (Teléfonos 215-18-03 y 215-72-67.) — Continua desde 11 mañana: «La bella durmiente» (Sleeping Beauty), de James B. Harris, con Carol White y Tisa Farrowy Zalman King. V.o. en inglés con subtítulos. El corto: «Miss Elecciones». Pase película: 11'10, 1'25, 3'35, 5'50 y 8. Noche, 10'45. (18 años.)

PUBLI 2. (Teléfonos 215-18-03 y 215-72-67.) — Continua desde las 11 mañana: «La novia del pirata» (La fiancee du pirate), de Nelly Kaplan, con Bernadette Lafont. V.o. en francés con subtítulos. Cortometraje. Pase película: 11'10, 1'25, 3'35, 5'50 y 8'05. Noche, 10'45. (18 años.)

Salones de Cinerama

CINERAMA FLORIDA. (Teléf. 224-16-06. Floridablanca, 135.) Tarde continua, 4. Noche, 10'30. «Clayton Drum». (Pase película: 4'15, 6'15, 8 y 10'55.) Unicamente mayores 18 años.

CINERAMA NUEVO. (241-38-00. Marqués del Duero, 63.) — Tarde continua, 4. Noche, 10'30. «La escopeta nacional». (Pase película: 4'15, 6'10, 8 y 11.) Unicamente mayores 18 años.

CINERAMA WALDORF. (Teléf. 223-23-02. Calabria, 38. — Tarde continua, 4. Noche, 10'30. «La rabia». (Pase película: 4'15, 6'20, 8'05, 11.) Unicamente mayores 14 años.

Salones de Vistarama

REGIO. (Refrigerado.) — Tarde, 4'30, continua. Noche, 10'30. «Rebeldía». (Película: 5, 7'05 y 10'50.) Mayores 18 años.

Salones de reestreno

ARNAU. — «Un puente lejano», «Vota a Gundisalvo».

ASTOR. (P.º Fabra y Puig, 141. Tel. 251-80-84.) — «Solos en la madrugada», «Más allá de la violencia».

BARCELONA. — «Dios bendiga cada rincón de esta casa», «Portero de noche». Mayores 18 años.

BOHEMIO Y GALILEO. (Climatizados.) — «Me gusta mi cuñada» y «Los buenos días perdidos».

CASTILLA. (301-26-37.) — «Juegos sucios en Panamá» y «Siete mujeres para Mac Gregor».

CENTRICO. (Sala de repertorio del Círculo A. Peu de la Creu, 2. Tel. 242-72-41.) — Continua desde las 4, sólo hasta el miércoles, «La prima Angélica (4, 7'25 y 10'50) y «Ana y los lobos» (5'40 y 9'05). Todo de Carlos Saura. Mayores 18 años. (De jueves a domingo: «El desencanto» y «Rocco y sus hermanos».)

CINEMAR. Continua desde las 10. «Contrato en Marsella» y «Drum».

CRISTAL. (C. Viladrosa, 84-86.) «Me gusta mi cuñada» y «Los buenos días perdidos». No apto.

DELICIAS. (Tel. 213-43-40.) — «Pecando en familia» y «La Corea».

DUCAL. (Besalú, 30. Teléfono 255-06-15.) — De lunes a miércoles: «La gran jugada en la Costa Azul», «El Dorado». (14 años.) De jueves a domingo: «Ese oscuro objeto del deseo», «Cuando el amor es sólo sexo».

EL AUTOCINE. (Autovía Castelldefels Km 7, bajo puente Aeropuerto.) — «El último testigo». A las 8'30 y 11. Servicio de Bar.

EMPORIUM. (Independencia, 238.) — «Invasión extraterrestre». «Viva Knievel».

GALERIA CONDAL. (3017595.) Desde 10'30. No apto. «Cuando el amor es sólo sexo», «Ese oscuro objeto del deseo» (Buñuel).

GAYARRE. — «Solos en la madrugada» y «Más allá de la violencia».

IDEAL. (Wad-Ras, 196. Pueblo Nuevo.) — Tarde continua. «Pecando en familia» y «La Corea». 18 años.

LATINO. (Ramblas, 27. Refrigerado.) — «Hong Kong, 3. Supermen desafía a Kung Fu» y «Plomo sobre Dallas».

LORETO. — «El príncipe y el mendigo», «Simbad y el ojo del tigre». Apto.

MARAGALL. (P./ Maragall, 83-85. Tel. 255-21-73.) — De lunes a miércoles: «Johnny cogió su fusil» y «Canciones para después de una guerra». Mayores 18 años.

MODERNO. (Gerona, 175. Tel. 257-16-47.) — Tarde continua. «Me gusta mi cuñada», «Los buenos días perdidos». Mayores 18 años.

NAPOLES. (Avda. S. Antonio M.ª Claret, 168. Tel 236-51-25.) «Bonnie & Clyde», «El huerto del francés». Mayores 18 años.

ODEON. — «Más allá de la violencia» y «Solos en la madrugada».

PEDRO IV. (Alfonso el Magnánimo, 59.) — Tarde continua. «Me gusta mi cuñada» y «Los buenos días perdidos». 18 años.

RIVOLI. (Avda. Meridiana, 248. Refrigerado.) — Continua. «Pecando en familia» y «La Corea». 18 años.

SPRING. — «Pecando en familia» y «La Corea».

TEXAS. — «La trastienda», «Taxi Driver».

TRIUNFO. (C. Pedro IV, 202. T. 300-19-98. Autobuses 40-42.) «Un beso en el puerto» y «Pérros callejeros». (18 años)

VERDI (Tel. 228-51-33.) — «Ese oscuro objeto del deseo», «Cuando el amor es sólo sexo». Mayores 18 años.

VERNEDA. (C. Guipúzcoa, 99. T. 313-62-37. Autobuses 43-44.) «Robin de los Bosques» y «El ladrón de Bagdad». (Apto.)

VICTORIA San Andrés. (P.º Fabra y Puig, 53.) — «Me gusta mi cuñada» y «Los buenos días perdidos». (No apto.)

ATRACCIONES

MUSEO DE CERA. (Rbla. Sta. Mónica, 4 y 6.) — Nuevos escenarios y nuevos personajes de actualidad. Laborables, de 10'30 a 1'30 y de 4 a 7. Sábados y festivos hasta las 8.

EL PEDREGAL. — Parque de flora, fauna y arte. Un Parque maravilloso. Flora, fauna, arte, poesía, relax, etc. En Bellaterra, a 15 Km de Barcelona. Telfs. 692-20-31 - 692-52-23.

BOITES

LAS VEGAS. (C. Aribau, 230. Telf. 200-73-46.) — Tardes, Discotheque.

SALAS DE FIESTA

CALIOPE, el «Night Club» de amigos de Barcelona, presenta su nuevo show de temporada verano «Crazy Holliday». Después de sus vacaciones, Caliope le ofrece su show caliente, pero sin sol. Caliope. No es un cabaret, es una sala de espectáculos con el ambiente que usted desea y un Show-Espectáculo que usted exige. Nuestros clientes son amigos, por ello le esperamos a usted. Horario show, tarde a las 7, noche a las 12. Sábados y vigilias festivos show especial a las 2 de la madrugada. Crazy Hollidy. El Show del mes de septiembre de Caliope. Balmes, 245. Parking 245. Parking en el mismo edificio.

LAS VEGAS. (C. Aribau, 230. Tel. 200-73-46.) El show de Olga Guillot y Músiva Viva.

Ministerio de Educación, Cultura y Deporte

urgel cinema

AVUI, TARDA, **ESTRENA**
EN CARACTER D'ESDEVENIMENT

WARNER ESPAÑOLA, S.A. presenta

A la fi, des de 1845, via lliure per a l'obra
més desvergonyida i graciosa del País Valencià
No és solament una gran pel.lícula sinó l'autèntic esclat
del geni i la gràcia valenciana.

MARIA ROSARIA OMAGGIO

EL VIRGO DE VISANTETA

Inspirada en l'obra de BERNAT i BALDOVI

JOSEP SANCHO MARIA JOSEP ROMAN JOSEP Mª ANGELAT

Estrella invitada QUETA CLAVER i TONI FERRANDIS Com el "Tio Collons"

Director VICENT ESCRIVA

Altre cop la protagonista i el director de "La Lozana Andaluza"
en una pel.lícula escandalosament divertida.

(AUTORITZADA PER A MAJORS DE 18 ANYS)

Ministerio de Educación, Cultura y Deporte

Cerró sus puertas el teatro Victoria, con la función...

...de ayer noche, a fin de proceder al montaje y ensayos de «Barcelona es Bárbara», el nuevo musical de Balaguer y Buira, del que es estrella central Bárbara Rey.

El espectáculo, con Santi Sans y Ondina como «outsiders» de Bárbara Rey, se estrenará en la fecha del jueves, día 5 de octubre, y tiene proyectado un recorrido mínimo de seis meses en cartel. Que pueden ser muchos más, a poco que rueden bien las cosas.

Ese mismo miércoles, día 28, se produce en...

...Perpignan, el entreno mundial de «M 7 Catalonia», el espectáculo de los nuevos «Joglars» que en breve viajará a Madrid, para instalarse en el Teatro Fígaro, y más tarde venir a Barcelona para copar el escenario del Teatre Lliure hasta el retorno a la calle Leopoldo Alas de los miembros de su compañía Estable, instalados primero en Gerona y más tarde en Palma de Mallorca.

BAILEN BONANOVA DIAMANTE

HOY, LUNES

¡FANTASTICO PROGRAMA!

Era mitad hombre, mitad Satanás... Pudo con su belleza corromper a todos los miembros de una familia

filmax presenta

Angela Lansbury · Michael York

Corrupción de una familia

con John Gill · Heidelinde Weis · Jane Carr · Eva Maria Meineke

presentando a Anthony Corlan · guión de HUGH WHEELER · producida por JOHN FLAXMAN

según la novela "THE COOK" · escrita por HARRY KRESSING · dirigida por HAROLD PRINCE · en COLOR

Además:

filmax presenta

Olinka Berova · Brad Harris

Gia Sandri · Howard Ross

LAS CALIDAS NOCHES DE POPEA director JAMES REED EASTMANCOLOR

POPEA ¡La insaciable! Fue una enciclopedia del arte de hacer el amor

UNICAMENTE MAYORES DE 18 AÑOS

arenas

A PARTIR DE HOY

Un filme distinto a lo visto hasta hoy

LAURA GEMSER

es exótica, erótica y sensual

ABC CINEMA

A PARTIR DE HOY

OFRECERA EN EXCLUSIVA

¡El más sonoro triunfo del cine español!

J.F. una producción de JOSE FRADE

de Miguel Delibes

Con la presentación del niño LOLO GARCIA

TERESA GIMPERA · VERONICA FORQUE · QUETA CLAVER

NECTOR ALTERIO · ROSARIO GARCIA ORTEGA · VICENTE PARRA

DIRECTOR ANTONIO MERCERO

EASTMANCOLOR

(APTO PARA TODOS LOS PUBLICOS)

Los toros

El encierro deslució la corrida de la Merced

Se celebró ayer, en realidad, la corrida de la Merced. Primera y última de la que fuera «Feria» taurina, aunque nosotros, con el deseo de servir a una tradición, señalaríamos como inicial la del domingo día diecisiete.

Mal fario tuvo el festejo. Porque lo que sobre el cartel era interesante (dos diestros de tronío y la alternativa de un valor novilleril) se vino abajo por la mala calidad de las reses de don Santiago Martín y don Lisardo Sánchez. Flojas, sosas, sin cuajo, mal encornadas y de feas láminas, se convirtieron en protagonistas de un triste espectáculo.

«MORENITO DE MARACAY»

Por aquello de la alternativa, empecemos por reseñar la actuación de «Morenito de Maracay». Al toro de la alternativa, un bicho salpicado, lo saluda con unas verónicas movidas. Con una vara se cambia el tercio. Coge los palos y clava dos pares desigualados y a cabeza pasada.

Se produce la ceremonia del doctorado taurómaco, recibiendo la «borla» de manos de Dámaso González. Brinda el maestro a la parroquia. Inicia su faena por bajo, acusando la res escaso gas. Se estira el toricantano en unos pases en redondo e intenta el toreo al natural, sin llegar a centrarse con su enemigo, desinflado y sin fuerzas. Entra a herir y abate al bicho de pinchazo y descabello. Divisón de opiniones. Palmas y saludos desde el estribo.

Restituido a su lugar en el escalafón —sexto, de la lidia ordinaria— no vemos, al principio, nada con la capichuela porque la res sale abanto. Luego se le aplaude un quite por barrocas «navarras». Vuelve a coger los palitroques y se le jalean tres pares fáciles.

Brinda a sus compañeros de terna. Comienza la faena muleteril con ayudados por alto, erguida y quieta la planta. Sigue sobre la mano derecha, con pases suaves, pero sin ejercer dominio sobre su enemigo, que tiene tendencia a la huida. La faena transcurre en «do menor» con una res tontorrona y sosa. Mata de dos pinchazos, una entera y dos descabellos, oyendo un aviso.

DAMASO GONZALEZ

El albaceteño saluda a su primer enemigo con unas aceptables verónicas. Recoge los trastos del «toricantano» y brinda al concurso. Su faena muleteril tuvo enjundia por tratarse de una res floja de manos y de escaso cuajo. Anotemos sus redondos, empapando al bicho en esa su muletilla dominadora, intercalando circulares y molinetes. Se echa la muleta a la zurda y dibuja tres tandas de naturales abrochados con los de pecho, las zapatillas clavadas en la arena. Después de unos pases de hinojo entra a herir despenando a su enemigo de una estocada atravesada, un pinchazo sin soltar y entera tendida. Ovación.

Al cuarto de la tarde, de lidia ordinaria, una res cornivuelta y bizca, sale abanto de los capotes.

Parecía que no íbamos a ver nada, pero el maestro de Albacete saca agua de los pozos más secos. Previo un muleteo por alto tira de su enemigo en una serie de naturales, adelantando el engaño y arrastrando las bambas de la muleta por la arena. Obliga a embestir a su flojo enemigo a fuerza de cruzarse y encelarlo con el cuerpo. Termina su labor con pases por alto, ambas rodillas en la arena. Mata de media en buen sitio. Ovación, dos orejas y vuelta al redondel.

JOSE MARI MANZANARES

Lleva José Mari Manzanares una temporada admirable. Ayer no pudo cuajar un triunfo debido a la mala calidad de sus enemigos. Sin embargo, el olor de los jardines colgantes de su arte se derramó, en algunas ocasiones, sobre el albero.

A su primero, que echaba las manos por delante, lo recogió con el capote. La res se aploma en la vara y llega gazapeando al último tercio. Intenta el toreo en redondo pero la res toma el engaño andando y con viaje cansino. Cuando la tantea por el izquierdo el bicho frena y corta la arrancada.

Se aburre el alicantino y atrona al mulo bicorne de una entera. Palmas.

El quinto fue protestado por cojo. Vimos lo mejor de la tarde. Unas verónicas de seda, templadísimas y toreras, que se repitieron en el quite. El maestro tuvo que saludar montera en mano. Con un picotazo se cambia el tercio. Llega la res sin gas y con suave viaje al último tercio. El toreo de jardines mediterráneos de Manzanares lució con intensidad en unos inverosímiles pases en redondo, templadísimos y en unos naturales de prodigio. No había toro y tuvo que inventárselo el maestro pero a costa de apurarlo en exceso de forma que antes de entrar a matar se echó el bicho en la arena, negándose a incorporarse pese al antirreglamentario coleo al que fue sometido. Tuvo que ser apuntillado. Se ovacionó a Manzanares y saludó desde los medios.

DON ALVARO DOMECQ

Actuaba también, gala de la corrida mercedaria, don Alvaro Domecq. Se las entendió con una res de Benítez Cubero, a la que faltó alegría en la arrancada y desmochada en exceso.

Clavó bien los arponcillos. Y alegró a la res con los alardes de sus monturas en las banderillas. Abatió al bicho al primer rejón de muerte, provocando derrame. Una oreja y vuelta al anillo.

EL ENCIERRO

Poco y malo tenemos que decir del encierro mercedario. Tanto los toros de Santiago Martín como los de Lisardo Sánchez llegaron desinflados al último tercio. No aceptaron más que una vara y se cayeron más de la cuenta.

Ayer, los aficionados evocamos, con nostalgia, en los tendidos, las antiguas fiestas de la Merced. Y la verdad del verso manriqueño: «Todo tiempo pasado fue mejor».

Rafael MANZANO

Conferencia en la Peña La Afición

Ayer, a la una de la mañana, tuvo lugar una conferencia taurina en la Peña La Afición, de Barcelona. Intervinieron los revisteros Rafael Manzano, Ricardo Huertas y Manuel Margarito.

Al final, la Peña organizó una recogida de firmas y el inicio de una campaña para que se derogue la ley que impide el acceso a las plazas de toros a los menores de catorce años.

Reaparición de Joaquín Bernadó en la Monumental

Otro cartel de tronío es el que se anuncia para la corrida de toros que tendrá lugar el próximo domingo en la plaza de toros Monumental de nuestra ciudad y que dará comienzo a las cuatro y media en punto de la tarde. En primer lugar actuará el rejoneador Luis Valdenebro, quien a lomos de sus bien domadas cabalgaduras lidiará un bravo toro de la ganadería de «El Torreón».

En lidia normal la terna de espadas estará encabezada por el maestro del toreo Joaquín Bernadó, que en sus recientes actuaciones ha puesto de manifiesto una vez más que es uno de los toreros con más arte que pisa actualmente los platillos de las plazas.

Los otros dos matadores que completan el cartel son Justo Benítes y Antonio Chacón.

Los toros que van a salir de los chiqueros ostentarán la divisa de la ganadería de «Tietar».

Como es costumbre, para asistir al espectáculo taurino, las localidades deben retirarse en las taquillas oficiales de la empresa sitas en la calle de Muntaner, núm. 24, tel. 2533821, así como en las taquillas de las plazas de toros Monumental y Arenas.

TELEVISORES

Liquidación continuada

	Ptas.
19" sin UHF	4.500
19" con UHF	6.500
23" sin UHF	5.500
23" con UHF	7.500
20" con UHF	8.500
20" con UHF	9.500
24" con UHF	9.500
24" con UHF	10.500

TODOS GARANTIZADOS

SENTIS

TALLERS, 67 T. 318-50-95
ARIBAU, 31 T. 253-21-08
BORRELL, 46 T. 241-02-55
JAIME FABRA, núm. 9 bis

CINE VERDI

Situado en la barriada de GRACIA

Verdi, 32 Climatizado tel 2285133

PRESENTA A PARTIR DE HOY LUNES

FERNANDO REY

ANGELA MOLINA CAROLE BOUQUET

UN FILM DE LUIS BUÑUEL

Ese Oscuro Objeto del Deseo

ADEMAS

AGOSTINA BELLI / CUANDO EL AMOR ES SOLO SEXO

Un film de Martin Scorsese

THE LAST WALTZ

(El Ultimo Vals)

Empezó como un Concierto...

con The Band

Rick Danko
Levon Helm
Garth Hudson
Richard Manuel
Robbie Robertson

y con

Eric Clapton
Neil Diamond
Bob Dylan
Joni Mitchell
Neil Young
Emmylou Harris
Van Morrison
The Staples
Dr. John
Muddy Waters
Paul Butterfield
Ronnie Hawkins
Ringo Starr
Ron Wood

...y se convirtió en un acontecimiento inolvidable

Producción diseño BORIS LEVEN / Productor Ejecutivo JONATHAN TAPLIN / Productor ROBBIE ROBERTSON / Director MARTIN SCORSESE

Fémina

¡7.ª SEMANA!

¡UNA EXPLOSION MUSICAL UNICA EN LA HISTORIA!

V. O. CON SUBTITULOS

TODOS LOS PUBLICOS

NAPOLES

Av. Padre Claret, 168

Tel. 236 51 25

Climatizado

PRESENTA A PARTIR DE HOY LUNES

extraordinario programa

WARREN BEATTY FAYE DUNAWAY

BONNIE Y CLYDE

ADEMAS

Mª JOSE CANTUDO AGATA LYS

EL HUERTO DEL FRANCES

Ministerio de Educación, Cultura y Deporte

MENSAJES COMERCIALES
ofertas y demandas

VENTAS PISOS

Paseo Carlos I, núms. 104 - 106
(JUNTO METRO MARINA)
PISOS de 4 dormitorios, con terraza, todos exteriores
Entrada desde 1.030.000
Resto facilidades en 15 años
Visitas todos los días en el mismo edificio
Tel. 340-20-95 y 349-37-29
EDIFICACIONES ADRIANO, S. A.

c. Vallirana, núms. 18 - 20
(JUNTO PLAZA MOLINA)
PISOS de 2, 3 y 4 dormitorios
Muy bien terminados
Entrada desde 550.000 Ptas.
Resto facilidades en 15 años
Visitas por las mañanas
Tel. 340-20-95 y 349-37-29
EDIFICACIONES ADRIANO, S. A.

c. Valencia, núms. 387 - 389
(JUNTO DIAGONAL)
PISOS de 3 y 4 dormitorios
Entrada desde 800.000 Ptas.
Resto facilidades en 10 años
Visitas por las tardes
Opcional Plazas de Parking
Tel. 340-20-95 y 349-37-29
EDIFICACIONES ADRIANO, S. A.

INVERSIONISTAS
ESTUDIOS: Excelentes acabados y grandes facilidades en:
P.º Carlos I, n.º 104 - 106
(Junto Metro Marina)
Tel. 340-20-95 y 349-37-29
EDIFICACIONES ADRIANO, S. A.

Venta o Alquiler
de local en P.º Carlos I, n.º 104-106, de 155 m.2, apto para exposición de automóviles o venta de accesorios
Razón en finca o
Tel. 349-37-29 y 340-20-95
EDIFICACIONES ADRIANO, S. A.

Unicos pisos
— Entrada 250.000 Ptas.
— Entrega llaves al momento
— Mensualidades de 10.000 Ptas.
— 3 - 4 dormitorios
Información: 317-13-04

Ntra. Sra. del Port, núms. 385 - 387
PISOS Y ATICOS
de 3 y 4 dormitorios, con terraza
Entrada desde 250.000 Ptas.
Resto facilidades en 10 años
Parada autobús n.º 48 frente finca
Tel. 340-20-95 y 349-37-29
EDIFICACIONES ADRIANO, S. A.

Pisos y áticos
En Granollers
— 4 dormitorios
— 2 baños
— Amplia terraza
— Escalera de mármol
— Calefacción individual por aire
— Parking
Llame al Tel. 317-12-04

Venta de pisos
¡Todos exteriores!
— 3 - 4 dormitorios
— Acabados de calidad
— Muy soleados
— Entrada 300.000 Ptas.
— Resto 15 años
Información: 317-13-50

c. Berlín, núm. 4
(JUNTO PLAZA DEL CENTRO)
PISOS Y ATICOS de 3 y 4 dormitorios. Calefacción individual, cocina totalmente equipada, muy bien terminados. Jardín de infancia en el mismo edificio
Entrada desde 850.000 Ptas.
Resto facilidades en 10 años
Visitas por las tardes y festivos por las mañanas
Tel. 340-20-95 y 349-37-29
EDIFICACIONES ADRIANO, S. A.

ESTUDIOS
con terraza, excelentes acabados
Facilidades de pago en 10 años
Visitas en c. Berlín, n.º 4 (Junto Plaza del Centro) por las tardes y festivos por las mañanas
Tel. 340-20-95 y 349-37-29
EDIFICACIONES ADRIANO, S. A.

LLORET DE MAR
EN VENDA: (amb facilitats de pagament de 2 a 10 anys)
- Apartaments de 1 i 2 dormitoris des de 1.200.000 Ptes.
- Bungalws amb jardí propi, 2 dorm., per 2.300.000 Ptes.
- Pisos - apartaments de 4 dorm. molt cèntrics per 2.900.000 Ptes.
- Apartaments de segona mà amoblats des de 1.600.000 Ptes.
- Parcelles, solars i terrenys al voltant de Lloret

Demani informació. a: Finques JOSEP GIL (A.P.I.)
Tel. (972) 36-67-30, Passeig Verdaguer 8, baixos, Lloret de Mar
(Oficina oberta fins i tot dissabtes tarda i diumenges matí)

COMPRE más BARATO EN SABADELL
(A 30 MINUTOS DE BARCELONA)

- **PISOS DE 95 m.2 y 4 Dormitorios**
  - Desde 1.700.000 Ptas.
  - Entrada mínima: 30 %
  - Renta limitada
  - Plazas de garaje desde 160.000 Ptas.
- **PISOS DE 105 m.2 y 4 Dormitorios**
  - Desde 1.975.000 Ptas.
  - Entrada mínima: 40 %
  - Renta libre
  - Plazas de garaje desde 175.000 Ptas.
- **LOCALES COMERCIALES DE 73 A 200 m.2**
  - Desde 16.200 Ptas./m.2
  - Con amplias facilidades
  - En zonas muy comerciales
  - Rápida revalorización y rentabilidad

EUDOM, Plaza Cataluña, 8, bajos
Tel. 716-77-40 — 716-75-62, SABADELL

PISOS - ESTUDIOS - LOCALES PLAZAS DE PARKING
EN
AVDA MERIDIANA, n.º 21
c. VALENCIA, 387 - 389 (Junto Diagonal)
NTRA. SRA. DE PORT, 385 - 387
P.º CARLOS I, n.º 104 - 106
c. VALLIRANA, n.º 18 - 20 (Junto Plaza Molina)
c. BERLIN, n.º 4 (Junto Plaza Centro)
OFICINAS EN:
AVENIDA MERIDIANA, 296, 1.º, 1.ª
Tel. 340-20-95 y 349-37-29
EDIFICACIONES ADRIANO, S. A.

GRACIA
Aulestia Pijoan, 20
Entrada única 500.000 ptas.
- Pisos de gran calidad de 4 dormitorios
- Gran comedor - estar
- Cocina completamente equipada
- Cuarto de baño y aseo
- Calefacción individual
- Terraza
- Desde 3.200.000 Ptas.
- Forma de pago a convenir
- Facilidades 11 años

ACEPTAMOS SU PISO COMO PARTE DEL PRECIO
Información en la finca
SPAI
De 10 a 2 y de 4 a 8
Festivos, de 10 a 2
Teléfono número 217-29-00

TURO PARK
Juan Sebastián Bach, 6 y 8
240 m.2 por vivienda. Superlujo
Verifique personalmente la calidad del edificio
SIGNO BALMES, 243. — Teléfono 217-17-50

CHAFLAN CALLES ALMERIA Y JUAN BRAVO
(ZONA SANTS)
Vea piso muestra totalmente decorado
SIGNO BALMES, 243. — Teléfono 217-17-50

SAN ANDRES, 477
Entresuelos, áticos y pisos de 1, 2 y 3 dormitorios, a partir de 400.000 Ptas. de entrada. Con acabado de calidad y entrega de llaves en el acto
Inf. PROCER, S. A., Tel. 345-92-96

¡NO INVIERTA!
SU DINERO EN LA COMPRA DE APARTAMENTOS SIN ANTES CONOCER LA REALIDAD QUE LE BRINDAMOS EN
«APARTAMENTOS MERIDIANA»
Su inversión será más que la simple compra de un apartamento Será una compra sólida en un edificio en funcionamiento del que obtendrá hoy mismo una buena rentabilidad y mañana una clara plusvalía
Precios desde 1.300.000 con muebles y decoración (alquilados por la propia organización inmb. inmediatamente), condiciones de pago a convenir, pensadas para inversionistas
Le esperamos en Plaza Mn. Clapés, 16
(Junto Meridiana y Metro Torras y Bages)
Inf. PROCER, S. A. — 345-92-96 y 345-91-46

Ventas CASAS

Cerca Barcelona
Torre y terreno a 4 Kms. playa
Total 1.180.000 Ptas. con facilidades
Tel. 351-38-51

SANT CUGAT
chalet de lujo, con piscina
c. Lanzarote, n.º 11
Venta directa de constructor
Tel. 674-76-81 y 357-50-91

TORRE EN PUEBLO JUNTO AL MAR
Roda de Bará «Costa Dorada». 3 habs., comedor con chimenea, amplia cocina, baño completo y magnífico jardín. Estación de ferrocarril a 50 mts. Precio total 1.980.000 Ptas. Entrada a convenir y resto facilidades 120 meses
Informes sin compromiso al
Tel. 215-25-00

LLAVES EN MANO
TORRE EN BAGUR
Vendo directo de propietario a comprador. Dormitorios dobles con armarios empotrados. Amplio salón comedor a dos niveles con chimenea - hogar. Cocina completa, todos servicios instalados. Acabados en cerámica. Terraza panorámica con barbacoa. Precio 2.250.000 Ptas. Entrada desde 500.000, resto a convenir cuando vea la torre
Información: Tel. 302-18-41
Sábados y festivos al Tel. (972) 62-30-45

PLAYA DE ARO
VENDO MI TORRE
PRECIO: 1.850.000 Ptas.
ENTRADA: 400.000 Ptas.
RESTO QUEDA APLAZADO: En doce años
SITUACION: Frente al mar entre pinos
DONDE: Junto al pueblo y al lado playa
INFORMACION: En Barcelona al **Tel. 318-69-84**
En torre al **Tel. (972) 65-00-92**
ATENCION: Pídanos planos y fotos de la torre

CONSTRUCTORA DE CHALETS
Departamento técnico propio. Gestionamos todos los trámites
Facilidades a convenir. Pagos sobre obra hecha
Teléfonos: 230-92-22 y 239-52-97

PLAYA DE ARO
TORRE ESTILO MASIA
A estrenar. Gran salón comedor. Con maravillosa vista sobre el mar. Cocina completa tipo americano, 2 baños completo con excelentes acabados. Precio T.: 1.740.000 Ptas. Entrada: 340.000 Ptas.
Resto doy hasta 16 años
Tel. 302-18-41, Sr. MULLER
En torre al Tel. (972) 65-00-92

¡¡COMPRE SU TORRE EN BAGUR!!
COSTA BRAVA
Directo de propietario. Preciosa torre estilo rústico catalán. Jardín llano con bosque natural. Magníficos acabados en cerámica típica de la región. Salón comedor a dos niveles. Chimenea - hogar. Dormitorios dobles. Porches y terrazas con maravillosa panorámica. Comedor verano y barbacoa instalada. Precio: 2.950.000. Entrada desde 600.000, resto a financiar de común acuerdo
Información: Tel. 318-69-84
Sábados y festivos al Tel. (972) 62-30-45. Sr. PAHISSA

TORRE A SEIS PASOS DEL MAR EN LA ESCALA
A estrenar hoy. Estilo catalán, jardín llano con pinos y olivos. Muy completa. Salón comedor a dos niveles con chimenea. Preciosa
Precio: 2.190.000 Ptas. Entrada a convenir, resto 5 y 11 años
Información: Tel. 318-69-84

TORRE EN EL VALLES
A 20 Km. de Barcelona
con 3 hab. dobles, salón comedor con chimenea hogar, cocina americana tipo rústico, garaje para 2 coches con jardín de 22.000 Plm.2. Precio total 2.950.000 Ptas. Entrada a convenir y resto hasta 12 años. Mando plano de situación
Solicite información al Tel. 225-47-17, Sr. BARRIO

PLAYA DE ARO
TORRE FRENTE AL MAR
Precio torre 1.815.000 Ptas. Entrada 315.000 Ptas. Resto 12 años. Salón comedor de 30 m.2; 4 habitaciones dobles con armarios empotrados. 2 baños. Garaje. Dispone de tenis, piscina y supermercado
Informes en Barcelona: Tel. 318-69-84

URGE VENDER
TORRE EN COSTA BRAVA
A 1 minuto playa. Junto a Playa de Aro y frente a la bahía de Palamós. 5 habitaciones, una de ellas de servicio con aseo, 3 baños. Comedor - estar de 48 m.2. Chimenea - hogar, garaje para 2 coches y embarcación. Jardín con 26 Plm.2 de terreno para césped
Precio total 6.300.000 Ptas.
Entrada 1.8000.000. Resto hasta 12 años
Información en Barcelona: Tel. 318-23-28
Otras condiciones las podremos estudiar conjuntamente

VENDO TORRE EN BAGUR
COSTA BRAVA
Directo de Propietario. Vendo torre cerca del mar. Puede disfrutarla inmediatamente. 3 dormitorios dobles. Armarios empotrados. Salón - comedor a dos niveles. Acabados primera calidad en cerámica. Chimenea. Hogar. Cocina y baño con todos los servicios instalados. Dos porches y garaje
Precio T. 3.550.000 Ptas.
Entrada desde 700.000 Ptas. Resto amplias facilidades
Envío completa información llamando al Tel. 318-22-78

CALA AIGUABLAVA
TORRE 5 HABITACIONES PRIMERA LINEA DE MAR
Nueva. Impecable, 3 baños, salón biblioteca. Grandes terrazas sobre el mar. Piscina 10 por 8, Bodega, garaje. Todo el pavimento de gres catalán, etc., etc. Precio T.: 1.730.000 y 4 a 8 años de facilidades. Entrada: 320.000
Informes Sr. ROGER. Mando fotos. — Tel. 207-18-58, de Barcelona

TORRE RUSTICO CATALAN
BAGUR - COSTA BRAVA
Nueva a estrenar. Amplio salón. Comedor en cerámica y piedra de la región. Chimenea - hogar. Dormitorios dobles. Todos los servicios instalados. Magnífica terraza panorámica con barbacoa
Precio T. 2.850.000 Ptas.
Entrada desde 500.000 Ptas. Resto doy facilidades
Pida informes al Tel. 318-64-21

PLAYA D'ARO
TORRE ESTILO CALIFORNIA
5 habitaciones. Nueva. Con gran jardín. 52.000 Plm.2. Piscina familiar 10 por 8 m. Grandes terrazas. Acogedor salón, biblioteca, bodega, garaje 2 coches. Persianas de librillo, 2 baños, 1 aseo. Maravillosa cocina - office. Es un sueño. Cerca de las playas. Precio T.: 1.720.000 Ptas. y facilidades a 8 años. Entrada 360.000
Infórmese en el Tel. 207-12-58, de Barcelona

PORT DEL COMTE
ESTACION INVIERNO-VERANO
Ofrece
A los amantes de la alta montaña
REFUGIO FIN DE SEMANA
■ Semiamueblado ■ 3 dormitorios ■ comedor - estar ■ chimenea hogar ■ cocina ■ baño ■ porche ■ terraza y terreno de 18.000 Plm.2
POR 1.950.000 Ptas.
Interesados llamar a: PORT DEL COMTE, S. A.
Plaza Eguílaz, 10. — Tel. 204-18-52

Ministerio de Educación, Cultura y Deporte

TELEVISION NOTICIAS Y COMENTARIOS

PRIMER PROGRAMA

LUNES

14.05 PROGRAMA REGIONAL: «MIRAMAR»
14.30 TELEDIARIO
15.05 HORA 15
15.20 NOVELA: «Bel Ami», de Guy de Maupassant
19.05 UN GLOBO, DOS GLOBOS, TRES GOBOS
20.00 ¿CONOCEMOS ESPAÑA?
20.40 ESTUDIO ESTADIO
21.30 TELEDIARIO: Segunda edición.
22.05 BARETTA: «No pierdas de vista al gorrión». —
23.00 PROGRAMA INFORMATIVO: «El estado de la cuestión» o «Tribuna del Parlamento».
23.30 ULTIMAS NOTICIAS

MARTES

14.05 PROGRAMA REGIONAL: «MIRAMAR»
14.30 TELEDIARIO
15.05 HORA 15
15.20 NOVELA: «Bel Ami» (capítulo VII de XV). —
15.50 GENTE HOY
19.05 UN GLOBO, DOS GLOBOS, TRES GLOBOS
20.00 DOCUMENTAL
21.00 LAS BUENAS NOTICIAS
21.30 TELEDIARIO: Segunda edición.
22.05 ESPECIAL MUSICAL
23.00 UN HOMBRE EN CASA: «Todo por el juego». —
23.30 ULTIMAS NOTICIAS

MIERCOLES

14.05 PROGRAMA REGIONAL: «MIRAMAR»
14.30 TELEDIARIO
15.05 HORA 15
15.20 NOVELA: «Bel Ami» (capítulo VIII de XV). —
15.50 GENTE HOY
19.05 UN GLOBO, DOS GLOBOS, TRES GLOBOS
20.00 REVISTA DE TOROS
20.35 DOSSIER
21.30 TELEDIARIO Segunda edición.
22.05 STARSKY Y HUTCH: «Largo paseo». —
23.00 ESCUELA DE SALUD
23.30 ULTIMAS NOTICIAS

JUEVES

14.05 PROGRAMA REGIONAL: «MIRAMAR»
14.30 TELEDIARIO
15.05 HORA 15
15.20 NOVELA: «Bel Ami» (capítulo IX de XV). —
15.50 GENTE HOY
19.05 UN GLOBO, DOS GLOBOS, TRES GLOBOS
20.00 SI LAS PIEDRAS HABLARAN
20.35 LOS ESPECTACULOS
21.00 VIVIR CADA DIA
21.30 TELEDIARIO: Segunda edición.
22.05 SESION DE NOCHE: «Doce hombres sin piedad», de Reginal Rose
00.05 ULTIMAS NOTICIAS

VIERNES

14.05 PROGRAMA REGIONAL: «MIRAMAR»
14.30 TELEDIARIO
15.05 HORA 15
15.20 NOVELA: «Bel Ami» (capítulo X de XV).—
18.00 HIPICA
19.00 UN GLOBO, DOS GLOBOS, TRES GLOBOS
20.00 LOS TELEÑECOS
20.35 EL MUNDO EN GUERRA
21.30 TELEDIARIO: Segunda edición.
22.05 CANTARES
23.00 ERRORES JUDICIALES: «Carrera contra reloj».
23.30 ULTIMAS NOTICIAS

SABADO

14.02 BRUJULA
14.30 NOTICIAS
15.05 EL CANTO DE UN DURO
15.30 ORZOWEI (capítulo III).
16.05 PRIMERA SESION: «La horca puede esperar».
17.35 DIBUJOS ANIMADOS
18.00 TORNEO
19.00 LA BELLA MARIANA
19.30 MUSICAL
20.00 RAICES
20.30 INFORME SEMANAL
21.30 NOTICIAS: Segunda edición.
21.45 PERFILES
22.10 SABADO CINE: «Esplendor en la hierba». —
00.15 ULTIMAS NOTICIAS

DOMINGO

9.31 HABLAMOS
10.00 EL DIA DEL SEÑOR
10.45 CONCIERTO DE BANDAS
11.45 GENTE JOVEN
12.30 SOBRE EL TERRENO
14.00 SIETE DIAS
15.00 NOTICIAS
15.20 LARGOMETRAJE ESPECIAL: «Compañeros de juerga».
16.15 MUNDO EN ACCION
16.45 LA ABEJA MAYA
17.20 APLAUSO
19.00 DIBUJOS ANIMADOS
19.30 LA FRONTERA AZUL
20.30 625 LINEAS
21.30 LA DANZA
22.00 NOTICIAS: Segunda edición.
22.20 ESTRENOS TV: «El asesino que no moría». —
24.00 300 MILLONES
01.00 ULTIMAS NOTICIAS

SEGUNDO PROGRAMA

LUNES

19.31 POLIDEPORTIVO
20.00 REDACCION DE NOCHE
20.30 REVISTA DE CINE
22.30 PANORAMA MUSICAL
22.30 MAS-MENOS

MARTES

19.31 POLIDEPORTIVO
20.00 REDACCION DE NOCHE
20.35 CAFE CONCIERTO
21.15 EL COMISARIO:

MIERCOLES

19.31 POLIDEPORTIVO
20.00 REDACCION DE NOCHE
20.35 POP-GRAMA
21.45 HORIZONTES
22.30 TRIBUNA DE LA HISTORIA: «La batalla del Ebro».

JUEVES

19.31 POLIDEPORTIVO
20.00 REDACCION DE NOCHE
20.35 ENCUENTRO CON LAS LETRAS
22.30 TRIBUNA DE LA CULTURA

VIERNES

19.31 POLIDEPORTIVO
20.00 REDACCION DE NOCHE
20.35 CINECLUB:
22.30 OPINION PUBLICA

SABADO

18.31 MUNDO DEPORTE
20.00 LA CLAVE: «Constitución». —

DOMINGO

18.31 MAS ALLA
19.00 CONCIERTO
21.00 FILMOTECA TV: «Que pague el diablo».
22.20 A FONDO

Circuito Catalán

LUNES
13.30 MIRAMAR ESPORTIU (color). Programa dedicado a la actualidad deportiva de Cataluña y Baleares.
14.00 MIRAMAR (color).
17.00 MIRAMAR ESPORTIU (color). (Repetición de las 13.30.)
(Segundo Programa)
23.00 MUSICA EN VIU. (Repetición de las 16.15.)
MARTES
13.30 TOT ART (color).
14.00 Miramar (color).
16.15 GIRAVOLT (color). Programa informativo que trata los temas de actualidad de Cataluña y Baleares.
17.15 TOT ART (color). (Repetición de las 16.15.)
(Segundo Programa)
23.00 GIRAVOLT (color). (Repetición de las 16.15.)
MIERCOLES
13.30 DE BAT A BAT (color).
14.00 MIRAMAR (color).
16.15 LLETRES CATALANES. «Càndida».
(Segundo Programa)
23.00 LLETRES CATALANES. (Repetición de las 16.15.)
JUEVES
(Primer Programa)
13.30 BARCELONA RTVE (color). Programa informativo sobre la actividad de RTVE en Barcelona.
14.00 MIRAMAR (color).
16.15 JORNADAS INTERNACIONALES FOLKLORICAS.
(Segundo Programa)
23.00 JORNADAS INTERNACIONALES FOLKLORICAS. (Repetición de las 16.15.)
VIERNES
(Primer Programa)
13.30 TOT ART. SUPLEMENT SETMANAL (color).
14.00 MIRAMAR (color).
(Segundo Programa)
23.00 TOT ART. SUPLEMENT SETMANAL (color). (Repetición de las 13.30.)
23.30 DE BAT A BAT (color). (Repetición del miércoles a las 13.30.)

SABADO
(Primer Programa)
13.30 TERRA D'ESCUDELLA.

VENTAS CASAS

CHALET TIPO SUIZO
5 HABITACIONES, DOS PLANTAS

Vendo cerca de Barcelona a 37 Km. Estupenda construción. Salón-comedor y terrazas con gran vista al Montseny, 2 baños, amplia cocina, garaje, bodega, etc. Jardín de césped, pinos y abetos con piscina. Precio Torre: 1.590.000 y fac. a 15 años. Entrada: 410.000 Ptas.
Informes Sr. PLA, Tel. 207-18-62, de Barcelona
Sábados y festivos: Tel. 865-06-50, de Caldas de Montbuy

Construimos Chalets
A su gusto y posibilidad, consúltenos sin compromiso
ARCONSA, Tel. 325-13-97
Floridablanca, 146, 5.°, 4.ª.

PLAYA D'ARO
TORRE TIPO COLONIAL
POR 200.000 ENTRADA

4 habitaciones con piscina privada y gran jardín de césped y pinos. Muy cerca de playa. Garaje 2 coches. Todo de primerísima calidad
Precio Torre: 1.670.000 Ptas. y fac. hasta 15 años
Tel. 207-14-12, de Barcelona

VENTAS TERRENOS

COSTA BRAVA
FINCAS RUSTICAS «DELFIA»
A 2,50 Ptas. Plm.2
A PAGAR EN 60 MESES

En la Costa Brava, a 6 minutos de las playas de Llansá, Cadaqués y Rosas. Terrenos completamente llanos, con vistas sobre la bahía de Rosas. Agua abundante, luz y caza. Al pie de la carretera local GE-603, de Garriguella a Rabós (Delfiá). Punto kilométrico 6,300. Información en la propia finca todos los días festivos, de 11 a 18 horas. Laborables, de 10 a 13, excepto sábados, en Barcelona
Teléfono: 301-58-86 y 301-59-36

PALAMOS
COSTA BRAVA
Apertura de la zona más residencial de la Costa Brava
PUIG-CARGOL
Situada a 3 Km. de Palamós. Aprobado por C.P.U. en octubre 1977
Parcelas mínimo de 5.000 m.2
Impresionantes vistas sobre toda la bahía
Solicite una más amplia información al Tel. 225-47-17

GELIDA

A 32 km Barcelona. Por autopista 20 minutos. Ideal distancia para disfrutar todo el año. Fincas de 10.000 m.2 mínimo. Frondosos *pinares* y *cultivo*. Ideal para gente que desee la tranquilidad del campo.

NO ES URBANIZACION
Directo Propietario
Facilidades de pago, 4 años sin recargo
Le construimos su MASIA con máximas facilidades
Tel. 323-39-11 y 375-02-67

COSTA BRAVA

A una hora de Barcelona, a 1 minuto de playa, a 3 minutos de Palamós, a 4 minutos de Playa de Aro-S'Agaró. En la mejor zona, llamada el «Corazón de la Costa Brava». Vendo terreno ahora en 60 meses sin interés. No pagará más de 9.000 Ptas./mes
Información: Tel. 318-64-21

ESTABLECIMIENTOS

Mercado Municipal de Abastos de Cerdanyola
7
ULTIMAS PARADAS
Información y venta:
Tel. 246-34-03

DEMANDAS

SE NECESITA
PROFESOR DE INGLES

Nativo titulado, con buena formación y con experiencia en la enseñanza de adultos. Le ofrecemos empleo estable en empresa formal. Salario bruto negociable: 26-30.000 pesetas mes por 20 horas de clase semanales (seguidas, tarde y noche), más pagas extras y vacaciones. Telefonear al Jefe de Departamento el lunes, día 25, de 9 mañana a 5 tarde: 214-52-43. Incorporación inmediata

Primerísima empresa multinacional seleccionará
SEÑORAS
de
ALTO NIVEL SOCIAL Y CULTURAL
Para crear importante organización de dinámica comercial en Barcelona

GARANTIZAMOS:
— Entrevista individual y discreción absoluta
— Apoyo constante, elevados ingresos inmediatos y otros incentivos
— Rápida promoción a puestos de dirección, situación estable y sólido porvenir
— Semana inglesa y horario flexible, compatible con las obligaciones familiares

Asunto de interés humano, trabajo en equipo, ambiente agradable y rigurosamente selecto

INDISPENSABLE:
— Prestigio, seriedad y espíritu emprendedor
— Naturaleza o domicilio habitual en Barcelona o limítrofes
— Personalidad equilibrada y sinceros deseos de superación

NO SE PRECISA EXPERIENCIA COMERCIAL
FACILITAMOS FORMACION ADECUADA

Envíenos datos personales: Edad, estado civil, naturaleza, dirección y teléfono, al apartado de Correos 1.068, de Madrid. — Ref. F. M.

Ministerio de Educación, Cultura y Deporte

Un piso de Norma y...

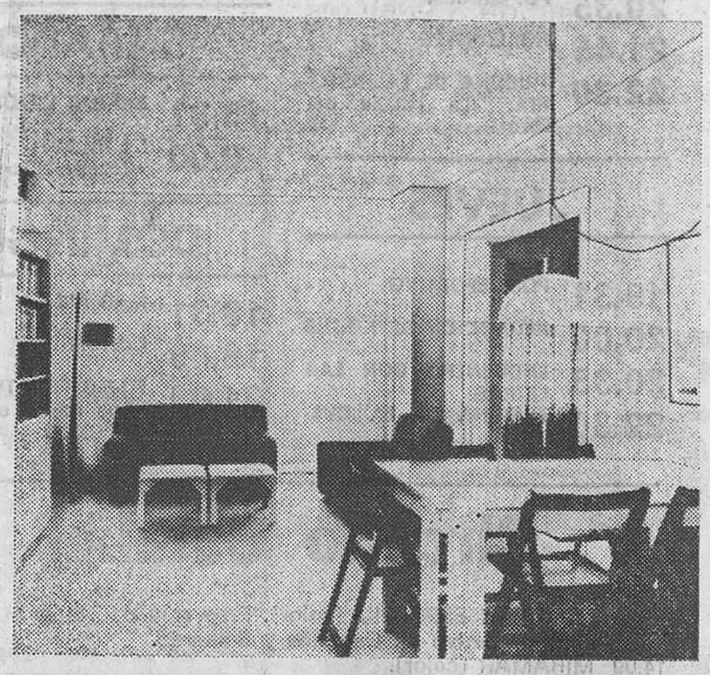

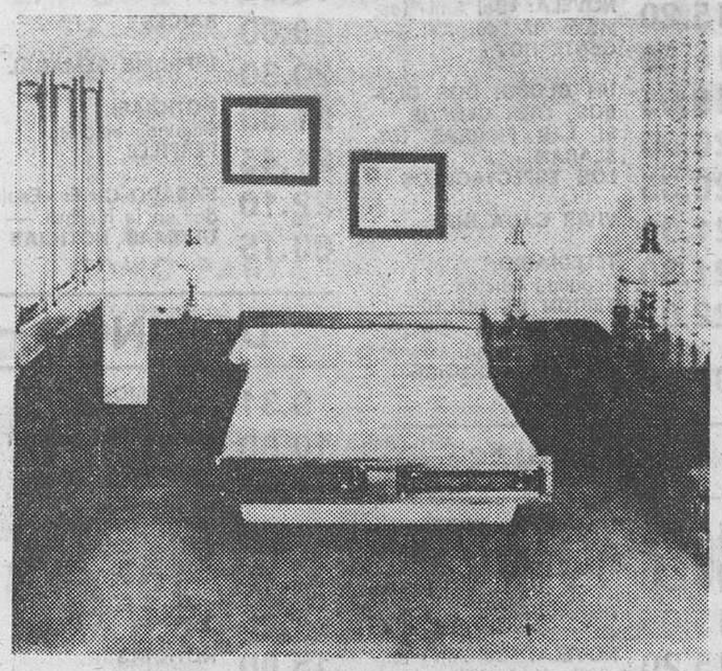

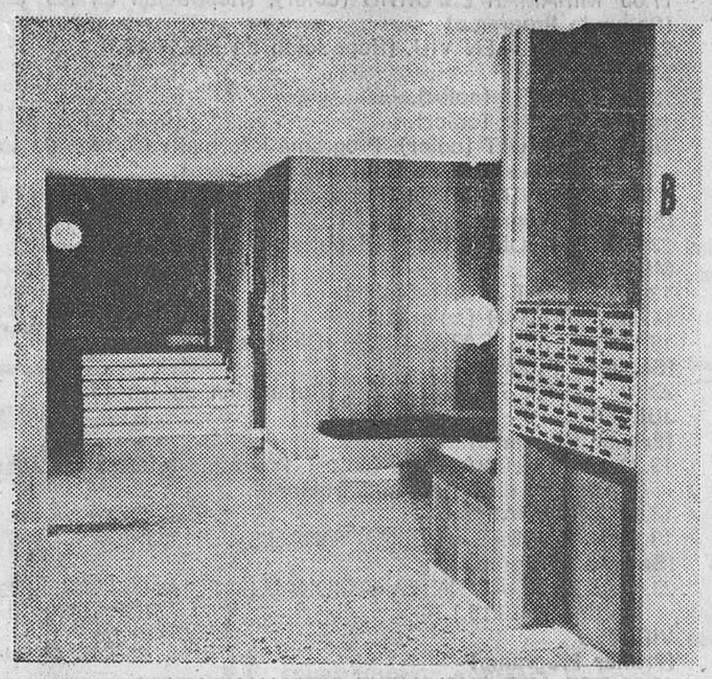

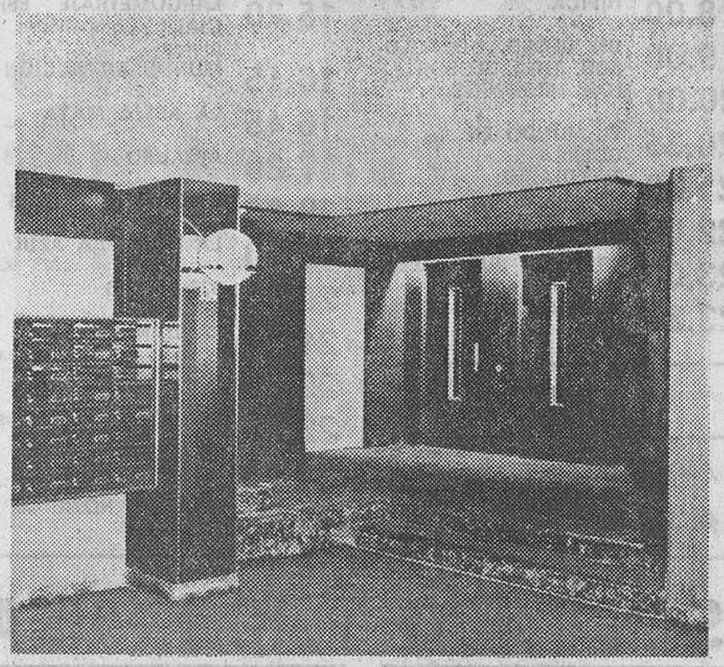

¡a vivir! confortablemente

3 y 4 dormitorios.
Amplio comedor-living.
Baño completo y aseo.
Cocina con armarios de fórmica.
Instalación de agua caliente en servicios.
Terrazo pulido y abrillantado.
Zócalo de mármol.
Amplias terrazas.

FACILIDADES 14 AÑOS

norma
grupo inmobiliario
CONSTRUYE CON BASE FIRME
Rosellón, 186, 3.º - Tel. 253 07 40
Barcelona-8

Ministerio de Educación, Cultura y Deporte