Año LII - Núm. 2.061 Barcelona, 18 de septiembre de 1978 48 páginas: 25 pesetas

HOJA DEL LUNES

DEPOSITO LEGAL: B. 9.703 - 1958

EDITADA POR LA ASOCIACION DE LA PRENSA
Director: José Allaga Cebrián

Redacción y Administración: Rambla de Cataluña, 10
Teléfono: 317 19 20* Talleres "T.I.S.A." Tallers, 64

A la medida que precise
ALFOMBRAS PRESAS
le confeccionará su alfombra
El más extraordinario surtido
MOQUETAS Y ALFOMBRAS
que pueda desear. Los precios son de ayer
PURA LANA VIRGEN
PRESAS
Cucurulla, 9
Navas de Tolosa, , 334-336
y AMAT, Avenida Pau Casals, 8

Quince mil muertos a causa de un terremoto en el Irán

La ciudad de Tabas destruida en un 99 por ciento, según un piloto que llevó socorros de urgencia al área siniestrada

Teherán, 17. (EFE-AFP.) — El balance de víctimas del seísmo que anoche asoló el este del Irán se eleva a once mil muertos solamente en la localidad de Tabas, informó la agencia iraní de noticias.

Un portavoz de la Cruz Roja iraní declaró que cinco aviones con alimentos y socorros, con inclusión de un hospital móvil y otro de campaña con una capacidad de 60 camas, salieron con destino a la zona siniestrada, pero se informó que dichos aviones tuvieron algunas dificultades para el aterrizaje debido a que las carreteras y otras probables pistas de vuelo situadas en la región montañosa sufrieron daños como consecuencia del terremoto.

Informaciones llegadas a esta capital señalaron que los panaderos de las localidades vecinas a Tabas estuvieron amasando pan durante toda la noche con destino a los supervivientes del terremoto en la localidad siniestrada.

Un piloto que llevó socorros hoy a Tabas declaró que la ciudad "quedó destruida en un 99 por ciento", y añadió: "Parece como si nada quedara en pie allí".

Fuentes dignas de crédito manifestaron que dos franceses y un alemán occidental, que trabajaban en equipos de investigación geológica, resultaron muertos como consecuencia del terremoto.

Sus identidades no fueron reveladas de momento. No se ha sabido nada en cuanto a si resultaron muertos otros extranjeros.

(Más información en página 13)

La «cumbre» de Camp David puede seguir hasta hoy

Se especula con la posibilidad de una cuarta reunión tripartita Carter-Begin-Sadat

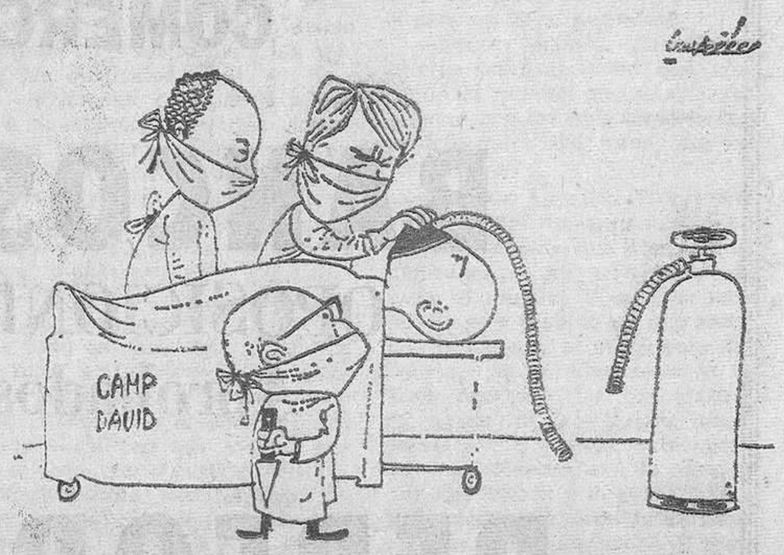

Con el título de «Intentos para salvar Camp David», el diario cairota Al Akhbar publicó ayer este dibujo, en el que un paciente se halla tendido en una mesa de operaciones, mientras Sadat y Carter tratan de salvarle la vida, mientras que Begin oculta tras de sí un cuchillo, con el que ha cortado el tubo de oxígeno. Así ven los egipcios la marcha de las conversaciones de Camp David, y la posibilidad de su fracaso total

Thurmont (Maryland), 17. (EFE-AP.) — El ritmo al que prosiguen las últimas negociaciones que se llevan a cabo en Camp David da cuerpo a las especulaciones propaladas entre la delegación israelí, según las cuales la citada cumbre podría prolongarse hasta el lunes, pese a la fecha límite del domingo, aceptada por Sadat y Begin, a petición de Carter formulada el sábado.

Ayer el portavoz de la Casa Blanca, Jody Powell, declaró que si los tres hombres de estado lo consideraban útil, proseguirían, pese a todo, sus tareas, después de esta noche.

Dos grandes interrogantes seguían hoy planteadas a primera hora de la tarde: ¿Habrá una cuarta reunión tripartita Carter-Begin-Sadat? ¿Permitirán las grandes presiones ejercidas por los norteamericanos arrancar, en el último minuto, un compromiso para la ulterior prosecución de las negociaciones?

(Más información en pág. 15)

Contra el nuevo aeropuerto de Tokio

Narita, Japón, 18. — Manifestantes japoneses, contrarios al nuevo aeropuerto tokiota de Narita por razones ecológicas y de defensa de los campesinos afectados por las expropiaciones, llevan a cabo la llamada «danza de la serpiente», que consiste en hacer avanzar serpenteando a una masa de personas estrechamente unidas por sogas o varas. La manifestación tuvo efecto en las calles de una comunidad agrícola cercana al nuevo aeropuerto internacional de Tokio, que ha entrado recientemente en servicio, como final de una lucha llevada a cabo contra una obra que ha costado mil millones de dólares. La que los propios manifestantes han venido llamando «batalla de los cien días» no ha impedido la realización del nuevo aeropuerto,

El estatut y el empresariado catalán

«Catalunya debe ser atractiva para el empresario, el inversionista y el ahorrador»

El empresariado catalán, a través del Consejo General del Fomento del Trabajo Nacional, analiza además de la política económica y la problemática del sector empresarial, la incidencia en el mismo del próximo Estatut. El presidente de dicho organismo, don Alfredo Molinas, manifiesta que el Estatut debe convertir a Catalunya en atractiva para el empresariado, el inversionista y el ahorrador. Asimismo, señala que la confianza en dichos sectores la están logrando más la patronal y las centrales sindicales que el Gobierno.

Mientras los políticos catalanes reunidos en Sau iniciaron la tarea de la redacción del nuevo Estatut, los empresarios catalanes exponen sus criterios y su postura, diciendo que ellos no tienen ningún afán de protagonismo, sino que lo que desean es que el Estatut de la Generalitat recoja la auténtica forma de ser, pensar y vivir del pueblo catalán, que es lo que ha permitido industrializar Catalunya, ser la región que mayor aportación da al producto nacional bruto y que ha obtenido el mayor bienestar para sus ciudadanos.

De igual forma, el señor Molinas comenta con detalle la actual situación y las perspectivas económicas después del nuevo pacto social actualmente en gestación.

(Entrevista en pág. 3.)

Deportes

3-0: Goles y mejoría azulgrana

Derrota mínima del Español ante el At. Madrid

El Madrid, líder en positivos

G. P. de Yugoslavia

Nieto brillante subcampeón mundial de 125 cc.

Por tres ocasiones tuvo que ser ejecutado este máximo castigo. En la primera, el señor Navarrete invalidó el disparo de Krankl, que D'Alessandro había detenido, por haberse movido antes de tiempo el portero salmantino. En la segunda, pese a marcar Krankl, el árbitro ordenó de nuevo la repetición por distinto motivo. Al fin, en la tercera ocasión, Krankl volvió a marcar y esta vez el gol fue válido. (Foto: Pérez de Rozas)

Ministerio de Educación, Cultura y Deporte

GRATIS

FORMACION PROFESIONAL ADMINISTRATIVA

1.er GRADO — 2.º GRADO

RAMAS: ADMINISTRATIVA-COMERCIAL
COMERCIO EXTERIOR Y TRANSPORTES

BANCOS — CAJAS — I.N.P.

OPOSICIONES EN 2 CAJAS Y VARIOS BANCOS
Aprobados en tiempo récord de 3 a 6 meses

PERFORACION — DISKETTES

CON MAQUINAS I.B.M. y UNIVAC
Profesión moderna con grandes salidas profesionales

CONTABILIDAD

BASICA - MEDIA - SUPERIOR

MECANOGRAFIA—TAQUIGRAFIA—ESTENOTIPIA

en 1, 2 o 3 meses

CALCULO—CORRESPONDENCIA—ORTOGRAFIA
INGLES—CATALAN—CULTURA GENERAL

SECRETARIADO

Horarios flexibles y cómodos durante todo el día
ENSEÑANZA INDIVIDUALIZADA Y PERSONALIZADA

Academias C. Catalán Comercial

EN BARCELONA: Rambla Cataluña, 3 -- Tels. 302-22-38 y 302-21-34
P.º Fabra y Puig, 236 -- Tels. 251-93-82 y 351-17-90
EN HOSPITALET: Castellvell, 10 (La Florida) -- Tel. 333-67-50
EN SANTA COLOMA: Marina, 5 (esquina 27 Enero) -- Tel. 386-29-42

Ministerio de Educación, Cultura y Deporte

Ante la compra de Seat por Fiat

El PTC propone un debate parlamentario sobre el sector de la automoción

Ante la posible adquisición de las acciones que el Instituto Nacional de Industria posee en SEAT, por parte de la multinacional italiana FIAT, el Partit del Treball de Catalunya en una declaración pública considera urgente «un amplio debate parlamentario donde se definan las líneas generales de reestructuración del sector de la automoción en España, con todas las implicaciones que ello representa para los trabajadores del sector y para toda la economía nacional».

En este sentido, el comité de SEAT de dicho partido se manifiesta favorable al mantenimiento de la participación del INI en SEAT por entender que ello sería positivo para la buena marcha de la empresa. Sin embargo para el PTC, el objetivo prioritario de cualquier alternativa debe ser garantizar el puesto de trabajo a los 32.000 trabajadores que dependen de SEAT y a los de la industria auxiliar.

Por otra parte, el PTC propone que el Gobierno, tras el debate parlamentario, elabore un Plan de Inversión y de diversificación industrial que permita que tanto SEAT como otras empresas cubran los sectores industriales dedificitarios en nuestro país, lo cual posibilitaría una mejora de la balanza de pagos.

«Entendemos —señala la declaración— que esta propuesta deben canalizarla los grupos parlamentarios del PSUC y PSC, previas reuniones con los partidos y centrales sindicales con presencia real en SEAT.» «Todo el proceso de negociaciones —continúan— debe hacerse público a los trabajadores de SEAT a través de una comisión que se nombre a tal efecto.» En consecuencia, el PTC, solicita «que no se suscriba ningún acuerdo sin previa consulta a todos los trabajadores».

Por último, el Partit del Treball propone que la Generalitat intervenga en todo el proceso de negociación «ya que según la decisión que se tome puede afectar gravemente a la estructura de la economía catalana, de la que SEAT es un pilar importante».

El conflicto de gasolineras a la OIT

El Comité de Huelga denunciará a la Administración por intrusismo

El Comité de Huelga de los gasolineros barceloneses presentará hoy una denuncia ante la Organización Internacional del Trabajo, con sede en Ginebra, en la que se acusa a la Administración española de intrusismo en las relaciones laborales de las partes económica y social. La demanda está basada en la intervención de la Policía Armada en el presente conflicto, en el que como se sabe, la policía despacha gasolina en numerosos surtidores.

Según el Comité de Huelga dicha actuación contraviene los pactos internacionales en materia de relaciones laborales suscritos por el Gobierno español ante la OIT. Al parecer, se intentará que la denuncia sea cursada a través del embajador español ante la OIT, Manuel Jiménez de Parga.

Ayer el conflicto continuaba estacionario y sólo tres de las doscientas ochenta y ocho gasolineras de la provincia estaban intervenidas por la policía: Codisa, Almogávares y Horta.

Pero no se acaba aquí la actividad denunciadora del Comité de Huelga de la CNT. Otra denuncia será presentada hoy ante la delegación de CAMPSA. En concreto, se acusa a una gasolinera de la calle París de permitir la descarga de una cuba de gasolina mientras se expendía carburante al público, acción terminantemente prohibida por CAMPSA.

Fuentes de la CNT, por otra parte, nos informaban ayer que la huelga continúa «con más fuerza que nunca» y que «se está reactivando». Señalaron también que a pesar de que la patronal dio como plazo hasta las seis horas de hoy lunes para la reincorporación al trabajo, la huelga continuaría, decidiéndose en una asamblea que se celebrará esta mañana, a las once, cuál será la actitud a seguir. Las mismas fuentes informaban que algunas centrales extranjeras habían aportado fondos a la caja de resistencia de los huelguistas.

Por su parte, la patronal manifestó a esta redacción que la huelga era «un ejemplo clásico, un esfuerzo de supervivencia de la CNT que le lleva a forzar las cosas». «Cómo vamos a negociar un convenio provincial —añadieron—, si ya tenemos un convenio firmado.» Por último, manifestaron su convicción de que la huelga es, cada día que pasa, más minoritaria y que las cosas volverían pronto a su cauce.

ACLARACION IMPORTANTE

En la página tres de nuestra edición del pasado lunes, Onze de Setembre, insertábamos dos artículos redactados en catalán sobre la historia de la Diada Nacional de Catalunya. Uno de ellos, «Dels orígens a la II República», aparecía con la escueta firma «Per Jaume», cuando debía decir «*Per Jaume Sobrequés*». Un error de imprenta, que nosotros somos los primeros en lamentar, impidió que el artículo del diputado de la Entesa dels Catalans y conocido historiador Jaume Sobrequés apareciese correctamente firmado. Quede, pues, constancia del nombre del autor.

OFASEM CENTRO DE ESTUDIOS SUPERIORES EMPRESARIALES
AUTORIZADO POR EL MINISTERIO DE EDUCACION Y CIENCIA
Dedicados a la formación empresarial desde 1957
Balmes, 226, pral. BARCELONA-6 Tels. *217 85 08 - 228 34 12 - 228 28 33
CONTABILIDAD ACELERADA
Mediante las más modernas técnicas didácticas
No se precisan conocimientos previos - DIPLOMA
• INICIACION: 23 de Septiembre de 1978 Sáb. de 4,30 a 8,30 h.
26 de » de » Ma. Ju. de 7,30 a 9,30 h.

Las incidencias del Estatut en el empresariado

«El Estatut debe convertir a Catalunya en atractiva para el empresariado, el inversionista y el ahorrador»

"La confianza en el despegue económico la están logrando las empresas y las centrales sindicales más que el Gobieno", dice don Alfredo Molinas, presidente del Fomento del Trabajo

El pasado jueves se reunió el Consejo General del Fomento del Trabajo Nacional para tratar y analizar una serie de temas sobre materia económica, organización interior, elecciones en la CEOE, perspectivas del sector empresarial catalán, nuevo pacto económico y social y otros aspectos de la política económica. Y como tema prioritario se trató además del próximo Estatut, con el fin de evidenciar que el Fomento del Trabajo no sólo sigue la problemática del Estatut, sino que ha organizado y sigue organizando reuniones y encuentros para estudiar la incidencia del mismo en el proceso empresarial y en los temas económicos y sociales. Ellos han realizado estudios y exponen su criterio cerca de parlamentarios y partidos políticos para analizar los antecedentes y hacer una valoración económica del Estatuto del 32. Asimismo, el Fomento se ha expresado y ha opinado en relación con el análisis concreto del período franquista, el análisis de la estructura económica catalana y española y su interdependencia básica.

La Constitución y el Estatut

La Constitución y su incidencia en el Estatuto catalán también se ha estudiado y analizado para saber así hasta dónde se puede llegar y cuáles han de ser las limitaciones y, todo ello, como un anticipo de la postura que este organismo adopta y mientras los políticos catalanes se hallaban reunidos en Sau para llevar a cabo la redacción del prospecto del mencionado Estatut.

En una nota que en días pasados ya se hizo pública, el Fomento ha expuesto los tres puntos, que, a su juicio, deben quedar recogidos en el contexto del Estatuto y que son: Mantenimiento de una economía de mercado; libertad de iniciativa y actuación y fomentar aquellos órganos que sirvan para resolver con el diálogo —que es una característica de los catalanes— todos los problemas que se puedan plantear.

Don Alfredo Molinas, presidente del Fomento del Trabajo Nacional, nos comenta en esta entrevista todos los aspectos más importantes de los temas antes mencionados y dice: «El empresario catalán no tiene un afán de protagonismo sino que lo que desea es que el Estatut recoja la auténtica forma de ser, pensar y vivir del pueblo catalán, que es lo que ha permitido industrializar Catalunya, que sea la región que mayor aportación da al Producto Nacional Bruto, y que haya obtenido el mayor bienestar para sus ciudadanos».

No hay que intentar cambios bruscos

—¿Esto es entonces suficiente y lo único que hay que hacer es perfeccionarlo?

—Sí, no creo que haya que buscar cambios bruscos que puedan resultar saltos en el vacío. Creo que vivimos en un contexto económico y social europeo y que Catalunya que es frontera con la CEE tiene que saber poner su legislación a la altura necesaria para que en todos los órdenes estemos a un auténtico nivel europeo. El deseo de un revanchismo político y que el pueblo catalán se proyecte en el futuro, es una ambición lógica, pero el catalán también tiene un sentido realista fantástico de lo que es montar un negocio, una familia, etc., y somos lo bastante inteligentes para saber lo que ha ido mal y lo que ha ido bien y rechazar lo uno y utilizar lo otro. Por eso el Estatut será la piedra de toque. Si un determinado sistema económico ha fallado no lo vamos a utilizar nosotros; sino todo lo contrario; la experiencia vivida nos hará actuar con un mayor acierto y eficacia. El Estatut es el «quid» para que seamos capaces de darnos una norma que permita convertir a Catalunya en lo más atractivo para el empresario, el inversionista y el ahorrador y para todos los que crean en una sociedad que lucha unida para el bienestar general.

—¿Qué relación tiene actualmente el Fomento del Trabajo con la Generalitat y en qué medida colaboran conjuntamente?

—Creo que la Generalitat está actuando con una máxima colaboración con nosotros y todos los estudios que nos solicitan se los hacemos complacidos. Y les hemos reiterado que estamos dispuestos a los máximos esfuerzos para que la Generalitat sea potente y eficiente como todos los catalanes deseamos.

Reacción positiva de la Administración

—¿Y sus relaciones con la Administración cómo andan?

—En el tema económico ha habido una reacción positiva de la Administración ante nuestra señal de alarma que dimos el mes pasado sobre el exceso en la política monetaria que olvidaba otros aspectos y que creó la falta brutal de liquidez a disposición de las empresas. El Gobierno mira sólo el aspecto monetarista como regulador de la inflación y entonces ocurre que a las empresas no les descuentan las letras en los bancos porque éstos no tienen dinero. Estamos en una crisis económica y si te corta el oxígeno la gente se ahoga.

—¿Qué hay que hacer entonces?

—Hay que saber combinar una política monetaria y fiscal para infundir esperanza en los invesionistas, ya que al fin y al cabo, todos lo somos. El empresario y el Estado son canalizadores de la inversión pública y otros de la privada; y lo importante es fomentar una inversión rentable tanto de un cariz como de otro y evitar el gasto superfluo tanto público como privado. ¿Cómo va a tener la gente confianza si no saben cómo van las cosas en el país? La confianza la tiene que ofrecer el Gobierno dando cuenta de todo. Por otra parte, las inversiones que no sean rentables no producen puestos de trabajo. Hay que tener en cuenta que lo que ha salvado a Europa ha sido producir mejor y producir más al mismo coste. Esta es la clave.

Despegue, no, pero hay más confianza

—¿Puede decirse que se ha iniciado ya el despegue de la economía española?

—No, pero psicológicamente es muy importante ver cómo la gran patronal y las centrales sindicales van avanzando en el terreno de los futuros pactos y que están infundiendo una cierta confianza en la gente. Y esto, más que el Gobierno, lo están logrando las empresas y las centrales sindicales.

—Entonces eso que la mayoría de sectores sociales y políticos propugnan como tema urgente y prioritario de que haya un diálogo claro y directo entre empresarios y trabajadores para llegar a encontrar soluciones ¿es ya una realidad?

—Si no una realidad total, sí va por buen camino; lo que hace falta es saber qué papel van a jugar el Gobierno y los partidos políticos, porque es obvio que tienen que aceptar la plena responsabilidad que implica ser Gobierno y ser partido político. Efectivamente, van teniendo lugar reuniones, cambios de impresiones, de ideas y de esquemas, pero que no se crea que eso es una especie de asamblea magna, porque no es ése el caso. El trabajo auténtico y verdadero es el que se lleva en la cabeza que luego se analiza e intercambia conjuntamente. Ojalá en el próximo mes de octubre se llegue a marcar un plazo para poder llegar a unos nuevos pactos y acuerdos que duren tres años y no uno como se ha hecho anteriormente. Entiendo que esto es muy importante para no ir improvisando a salto de mata. Si la gente no cuenta con un programa para tres años, no se puede planificar ni llevar nada a cabo que merezca la pena.

Próximas elecciones de la CEOE

—¿Qué impresión tiene usted de las próximas elecciones de la CEOE (Confederación Española de Organizaciones Empresariales). Le parece que debe continuar al frente de ella don Carlos Ferrer?

—A mí me parece imprescindible que siga Carlos Ferrer al frente de la CEOE, porque un hombre que ha resistido todos los ataques estoicamente, que ha evitado un gran número de problemas, que está llevando las cosas en la Confederación con el mayor acierto posible, es el presidente ideal, porque la patronal tiene que realizar una labor de equipo positiva y eficiente y no se trata de que el presidente sea un líder que arrastre a las masas sino un hombre que sepa conjugar libertades y ejecutar lo que se le encargue y esto Carlos Ferrer lo ha demostrado plenamente.

Nuevo pacto económico

—¿Tiene usted confianza en el próximo pacto económico y social?

—Sí, tenemos plena confianza, porque se está trabajando con la mejor voluntad y con el deseo de hacer una cosa estable y para un largo período.

—Señor Molinas, por último quería preguntarle en qué consistió la reunión que tuvo usted anoche con los más importantes profesionales del transporte internacional?

—Es que hay una Federación Internacional de «organizaciones de transitarios» que son los organizadores del transporte en todo el mundo. Y efectivamente nos hemos reunido en una cena, con el alcalde, el presidente del Puerto y el del Consorcio de la Zona Franca y los presidentes de estas organizaciones transitarias de 36 países, coincidiendo precisamente con la autonomía del Puerto y el proyecto de hacer una gran terminal de mercancías donde se puedan descargar camiones de gran tonelaje y recibir y vaciar contenedores. Para España y Catalunya es muy importante que esto se lleve a cabo porque nuestro principal objetivo es vender en el extranjero.

—¿Y han llegado a acuerdos positivos en este sentido?

—Sí, por supuesto.

MARY MERIDA

ARTE-JOYAS
Sanz hijos
JOYEROS
fundada 1880
ALIANZAS DE BRILLANTES, ESMERALDAS, ZAFIROS, RUBIES, PERLAS.
JOYAS DE OCASION
ALTA CALIDAD
AV. JOSE ANTONIO, 636
(junto pº de gracia)
COMPRAMOS JOYAS A PARTICULARES

1 MILLON MINIMO
OPORTUNIDAD
de operación con excelente rentabilidad y total respaldo bancario. Trato directo y discreción profesional. Curiosos abstenerse
Escribir, por favor, al Apartado de Correos 2031 de Barcelona

ESTAMOS BUSCANDO 50 HOMBRES CALVOS
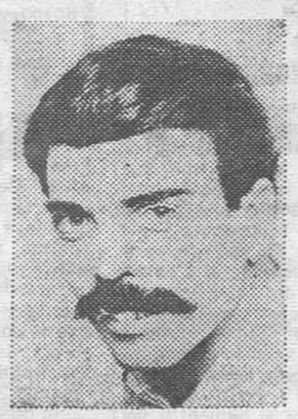

Buscamos 50 hombres con problema de calvicie en mayor o menor grado para SIN COMPROMISO ALGUNO POR SU PARTE Y SIN NINGUN CARGO, probarles que el Sistema Svenson de entretejido de cabellos es la única respuesta natural para su calvicie.
Comprobarán delante de un espejo cómo su apariencia ha mejorado de forma tan decisiva que quedarán completamente entusiasmados, al verse con una completa cabellera.
El espejo no puede mentir.
Si Vd. se decide entonces a dejar de ser calvo y llevar el Sistema Svenson, se encontrará con total y absoluta seguridad para desarrollar cualquier actividad e incluso practicar los deportes más violentos.
ESTA OPORTUNIDAD ES UNICAMENTE PARA LOS PRIMEROS 50 ¡¡APRESURESE!!
SVENSON
Hair Center
Balmes, 262-3.º
Tels. 218 71 96/97
BARCELONA
De 9,30 a 19,30 horas
MADRID Tel. 225 59 36
BILBAO Tel. 424 32 59
SEVILLA Tel. 27 35 64
VALENCIA Tel. 322 01 00
LA CORUÑA Tel. 22 26 00
MALAGA Tel. 22 22 34

Ministerio de Educación, Cultura y Deporte

Santiago Carrillo en la «Festa de Treball»:

«No hay un gobierno con el que se pueda firmar un compromiso»

Como colofón a la Festa de Treball que se ha venido celebrando este fin de semana en el recinto de Montjuïc, con numerosa asistencia de público, se desarrolló un mitin en el que intervinieron el director de «Treball», Juli Busquets, Roberto Lertxundi, secretario del PC de Euskadi, Antoni Gutiérrez y Santiago Carrillo.

El número uno del PC de Euskadi realizó una breve introducción en euskera.

«La mayoría de los vascos —dijo, ya en castellano— estamos dispuestos a respetar las reglas de la convivencia democrática».

Posteriormente criticó el terrorismo que «se cubra bajo la capa que se cubra, no puede ser nunca objetivamente de izquierdas», sino que de unamanera solapada «está defendiendo los intereses de la derecha». Refiriéndose a ETA dijo: «si bien en otros tiempos esa organización luchó contra la dictadura, hoy lucha contra la libertad». Pero tampoco excluyó de sus críticas a las fuerzas del orden público por su actuación en Euskadi.

Antoni Gutiérrez, secretario general del PSUC pidió la celebración urgente de elecciones municipales, puesto que son «una herramienta para la reconstrucción de Catalunya»

Refiriéndose a la Generalitat, abogó por un auténtico funcionamiento democrático de esta institución que por otra parte debería estar alejado del peligro de bipolarización en que pretenden sumirla algunas fuerzas. En este sentido recalcó la voluntad unitaria del PSUC con respecto a los socialistas catalanes. En relación a la figura del president dentro del Estatut, dijo que ésta no debería ser en absoluto presidencialista, sino «un símbolo y una realidad de Catalunya». Esto es lo que mueve al PSUC a apoyar la figura de ese «incansable luchador que es Josep Benet». El nombre de Benet fue insistentemente aplaudido y coreado

INTERVENCION DE CARRILLO

El plato fuerte, y en cierta medida largo, del acto era la intervención de Santiago Carrillo, quien inició su discurso atacando a la «derecha nostálgica» y a la llamada Nueva Mayoría «que de nueva no tiene nada». Tampoco la UCD se libró de las críticas de Carrillo, fundamentalmente por haber roto el consenso en el Senado con respecto al título VIII, o de las autonomías.

Apoyó a la Constitución y efectuó un llamamiento a la unidad en torno a una alternativa de «Gobierno de Concentración Democrática».

El incumplimiento, según el PCE, de los Pactos de la Moncloa, sobre todo en el aspecto de contraprestaciones, llevó a Carrillo a afirmar que no firmarían ningún otro compromiso con el actual gabinete, al que calificó de «minoritario». .No hay ningún Gobierno —dijo— con el que se puedan firmar nuevos acuerdos» con lo que quedó bien clara la actitudde los eurocomunistas respecto al Pacto de la Moncloa-dos.

La comunicación de masas catalana en el Congreso Internacional de Varsovia

En el XI Congreso de la Asociación Internacional de Estudios e Investigación de la Información (AIERI), celebrado en Varsovia del 4 al 9 de septiembre, se aprobó la creación de un grupo especial de trabajo sobre la problemática de la comunicación y cultura' de masas en las minorías nacionales sometidas a la doble presión del flujo comunicativo internacional y a los condicionantes del Estado a que pertenecen.

La creación de este grupo de estudios fue propuesta por los representantes catalanes, y profesores de la Facultad de Ciencias de la Información de Bellaterra, Miquel de Moragas, decano de la Facultad; Manuel Parés, que presentó una ponencia específica sobre este tema, y Josep Gifreu.

La representación catalana consiguió también la promesa de colaboración con la Facultad de Ciencias de la Información de Catalunya por parte de diversas personalidades y organizaciones internacionales.

El XI Congreso de la Asociación Internacional de Estudios e Investigación de la Información ha significado la total consolidación de la Facultad de Ciencias de la Información de Bellaterra como uno de los más importantes centros de estudio de la comunicación a nivel internacional.

Hoy, inauguración de la XXVII Feria del libro de ocasión

El periodista José María Cadena pronunciará el pregón pregón

La Feria del Libro de Ocasión Antiguo y Moderno será inaugurada hoy lunes. Instalada en el Paseo de Gracia, entre la plaza de Cataluña y calle Aragón bajo la organización del Gremio de Libreros de Lance, el acto de apertura tendrá efecto a las 13 horas con el pregón inaugural que será pronunciado por el periodista José María Cadena, subdirector del diario «Avui» y directivo de la Asociación de la Prensa de Barcelona.

El ya tradicional certamen se inició en la plaza de la Universidad para pasar luego a la Granvía, más tarde a la Rambla de Catalunya y finalmente al Paseo de Gracia, en el lugar que ocupa hoy.

En la presente edición figuran más de sesenta puestos con la participación de medio centenar de libreros de Barcelona, ocho de Madrid y un representante de Granada, Valencia y Manresa, respectivamente, con una oferta de más de medio millón de libros. El cartel anunciador se ha caracterizado todos los años por sus elevadas cualidades artísticas realizadas por conocidos cartelistas, siendo en esta ocasión el autor el acuarelista Francisco Lloveras.

Pasacalle feminista

Cerca de un centenar de mujeres pertenecientes a la Coordinadora Feminista de Barcelona realizaron al mediodía de ayer un pasacalle en las Ramblas, como protesta por las Primeras Jornadas de la Condición Femenina que se celebraron en Madrid. El pasacalle se inició en la Rambla de Canaletas donde las participantes cantaron canciones alusivas al presidente Suárez y al ministro Pío Cabanillas. A lo largo de las Ramblas sepresentaron una «auca» titulada «De la Sección Femenina a la Condición Femenina», como crítica de la campaña televisiva alusiva a la mujer. — (Foto: SOTERAS.)

Aparece el cartel anunciador del Salón del Automóvil 1979

Ha salido ya de prensas y está comenzando a ser profusamente repartido en España y numerosos países extranjeros el cartel anunciador del Salón Internacional del Automóvil de Barcelona, que ha de celebrarse en el recinto ferial de Montjuïc del 21 de abril al 1 de mayo de 1979, ambas fechas inclusive.

El cartel, obra del grafista Vellvé, recoge en idea esquemática y de un rico cromatismo la simbología del automóvil como útil al servicio del ser humano, de su autonomía, movilidad y libertad de desplazamientos.

Contratación de espacios

El departamento de Stands del Salón del Automóvil registra en esta época del año una gran actividad, atendiendo a los numerosos expositores que acuden para formalizar sus reservas de espacios para el certamen, trámite cuya etapa inicial tuvo efecto ya en los meses de final de primavera y comienzos del verano.

Actualmente, y en plazo que se prolongará hasta el 6 de noviembre, tienen opción los expositores que lo deseen a un cambio en la situación de sus stands, dentro de las posibilidades existentes de distribución de espacios.

Cabe añadir que, por lo que a contratación general se refiere, las cifras hasta la fecha mejoran ligeramente a las de ediciones anteriores del Salón, lo que permite augurar que el certamen automovilístico español de 1979 batirá todas sus marcas anteriores de éxito, participación y contenido.

Camiones de importación

Se ha confirmado también la exhibición en el Salón español de camiones de diversos tipos de fabricación extranjera, lo que permitirá un baremo comparativo con los acreditados productos que en este campo se fabrican en nuestro país. Concretamente enviarán unidades, entre las más representativas: las divisiones de camiones de marcas mundialmente tan importantes como Fiat, Ford y Leyland.

75

1902 - 1977

AGRUPACION MUTUA DEL COMERCIO Y DE LA INDUSTRIA

MONTEPIO DE PREVISION SOCIAL

DESDE 1902
OFRECEMOS UNA AMPLIA
COBERTURA DE PREVISIONES
Y SOCORROS

DEFUNCION • ENFERMEDAD • INVALIDEZ
ALTA CIRUGIA • ORFANDAD • CIRUGIA INFANTIL
PREMIOS ANTIGÜEDAD MUTUALISTA.

SI USTED YA ES SOCIO:

Y no pertenece a la totalidad de las Secciones, puede solicitar su inscripción en las que desee hasta la edad de 50 años no cumplidos.

Recuerde que ya puede inscribir a los hijos menores de 16 años en la nueva prestación:
CIRUGIA INFANTIL

SI USTED NO ES SOCIO:

Seguramente le interesa conocer con detalle los beneficios que presta la Agrupación a sus asociados.

Pueden ingresar como socios de la Entidad los hombres y mujeres cuya edad esté comprendida entre los 16 años cumplidos y los 40 años no cumplidos.

AGRUPAMOS MAS DE 195.000 ASOCIADOS

Considere la elocuencia de estas cifras

Cantidades devengadas durante el pasado mes de agosto

Prestaciones	Pesetas
Por DEFUNCION	9.3 Millones
" ENFERMEDAD	18.- "
" INVALIDEZ	5.9 "
" ALTA CIRUGIA	16.3 "
" ORFANDAD	8.- "

LE INFORMAREMOS GUSTOSAMENTE EN NUESTRO EDIFICIO SOCIAL O BIEN A SU SOLICITUD POR ESCRITO.

Avda. José Antonio Primo de Rivera, 621
(esquina Via Layetana) Tel. 318 18 00 Barcelona-10

NECROLOGICAS

Hortensia Grua Porrá

ha fallecido en Barcelona, habiendo recibido los Santos Sacramentos y la Bendición Apostólica. (E. P. D.) — Sus afligidos: esposo, Luis Feijóo Sala; hijos, Elena e Ignacio; madre, hermana y demás familia, al participar a sus amigos y conocidos tan sensible pérdida, les suplican un recuerdo en sus oraciones y la asistencia al acto del entierro, que tendrá lugar hoy, día 18, a las cuatro de la tarde, en las capillas del S. M. P. F. (calle Sancho de Avila, 20), donde se celebrará la ceremonia religiosa. Acto seguido se acompañará el cadáver al cementerio del Sudoeste. — No se invita particularmente.

Don José Rodrigo Cebrián

falleció en Barcelona ayer, día 17 de septiembre de 1978, a los 74 años, confortado con los Santos Sacramentos. (E. P. D.) — Sus afligidos: esposa, María G. Castro; hijos, Juan-Francisco, M.ª Dolores, Ana-María y Mercedes; hijos políticos, M.ª del Carmen Vilalta, Fausto Viladas y Antonio Mañas; nietos; hermana política, Eufemia López; sobrinos, primos y demás familia, al participar a sus amigos y conocidos tan sensible pérdida, les suplican un recuerdo en sus oraciones y se sirvan asistir al acto del entierro, que tendrá lugar hoy, día 18, a las 4.30 de la tarde, en la iglesia parroquial de San Olegario (calle Nápoles, 133), donde al mismo tiempo se celebrará una misa de cuerpo presente, y después acompañar el cadáver al cementerio de Sarriá. — Casa mortuoria: Diputación, núm. 344. — No se invita particularmente.

Mercè Muntané i Rabassa

morí cristianament a Barcelona ahir, dia 17 de setembre del 1978, als 46 anys d'edat. (A. C. S.) — Els seus afligits: espòs, fills, pares, germans, germanes polítiques, nebots, cosins i família tota ho fan saber, llurs amics i coneguts i els preguen la caritat de voler-la tenir present en les oracions. — L'enterrament serà avui, dia 18, a les tres de la tarda, a les capelles del S. M. P. F. (carrer Sanxo d'Avila, núm. 20), on es celebrarà la cerimònia religiosa per l'etern repòs de la seva ànima. A continuació es traslladarà el difunt al cementiri del Sud-Oest. — No s'invita particularment.

Joan Martí i Vinyoles

campió de la III Volta Ciclista a Catalunya l'any 1913, ha mort cristianament als 91 anys d'edat. (A. C. S.) — Els seus afligits: filles, fills polítics, néts, besnéts i família tota, n'assabenten a llurs amics i coneguts de tan sentida pèrdua i els agrairan un record en les oracions. — L'enterrament serà avui, dia 18, a les sis de la tarda, a la parròquia de La Garriga. — La Garriga, 18 de setembre del 1978.

Joan Anton Jou i Fernández

morí d'accident als 16 anys d'edat ahir, dia 17 del corrent. — Els seus afligits: pares, Víctor i Trinitat; avis, oncles, cosins i família tota, els preguen tinguin a bé pregar per la seva ànima. — L'enterrament tindrà lloc avui dilluns, a les cinc de la tarda, a les capelles del S. M. de P. F. (carrer Sanxo d'Avila, 20).

Don José Lanza Rubio

subcomisario del Cuerpo General de Policía de Barcelona, falleció en Avila el día 27 de agosto de 1978, a los 55 años de edad, confortado con los Auxilios Espirituales (E. P. D.) — Sus afligidos: esposa, Natividad Ibáñez de Requesens; hijos, Natividad, Luisa María, Elena, José Manuel y Esther, y demás familia comunican a sus amigos y conocidos que hoy lunes, a las 20.30 horas se celebrará un funeral por su alma en la iglesia parroquial de los Padres Salesianos de María Auxiliadora (paseo San Juan Bosco, núm. 74).

Mn. Ramon Grané i Prats

rector de la parròquia de Sant Just Desvern, morí a l'Egipte el dia 10 de setembre, a l'edat de 57 anys. (A. C. S.) — La mare, el germà i familiars, i la comunitat parroquial us conviden a l'acte de l'enterrament i a la celebració de l'Eucaristia, que en la fe i l'esperança de la vida eterna es celebrarà demà dimarts, dia 19, a les quatre de la tarda, a l'església parroquial de Sant Just Desvern. A continuació es traslladarà el difunt al cementiri de Sant Feliu de Llobregat.

Miquel Fonolleda i Solá

viudo de Silvia Sampere, ha mort a l'edat de 91 anys, confortat amb els Sants Sagraments i la Benedicció Apostòlica. (A. C. S.) — La seva família us ho fa saber i us prega que volgueu tenir-lo en el vostre record. — L'enterrament tindrà lloc demà dimarts, dia 19, a dos quarts de deu, a l'església parroquial de Matadepera. — Matadepera, 18 de setembre del 1978.

Ricardo Sol Gimeno

falleció, víctima de accidente ayer, día 17 de septiembre de 1978, a la edad de 19 años, confortado con los Auxilios Espirituales. (E. P. D.) Sus afligidos: padres, hermanos, abuelas, tíos, primos, demás familia y la señorita Miriam Esquerrá, al participar a sus amigos y conocidos tan dolorosa pérdida, les suplican un recuerdo en sus oraciones y la asistencia al acto del entierro, que tendrá lugar mañana, día 19, a las 10.30 de la mañana, en las capillas del S. M. P. F. (calle Sancho de Avila, 20), donde se celebrará la ceremonia religiosa. Acto seguido se acompañará el cadáver al cementerio del Norte. — No se invita particularmente.

No se admiten coronas.

Don Santiago de Villa Aymerich

falleció cristianamente ayer, día 17 de septiembre de 1978, a los 73 años de edad. (E. P. D.) — Sus afligidos: esposa, Pilar Puente Sardá; hijos, M.ª José, Santiago y Mercedes; hijos políticos, Francisco Busquets, M.ª Luz García-Balari y Carlos Bellés; hermanos, Enrique y Josefa; hermanos políticos, nietos, sobrinos y demás familia participan a ustedes tan sensible pérdida. — El entierro tendrá lugar hoy, día 18, a las 15.30 horas, en la parroquia del Santísimo Redentor (Avda. de la Virgen de Montserrat, 34). — No se invita particularmente.

Inicio de los Cursos Dale Carnegie

Ha quedado abierta la matrícula de los siguientes Cursos Dale Carnegie: Curso de Oratoria Efectiva y Relaciones Humanas. Seminario de Dirección (MANAGEMENT). Seminario Rápido de Oratoria y Curso de Ventas.

Cursos Especiales para Empresas: Curso de Desarrollo Personal. Curso de Relaciones con Clientes y Programa de Dinamización Personal y Profesional.

Información y reserva de plazas: Cursos Dale Carnegie. Hotel Ritz. Avda. José Antonio, 668. Teléfono 318-22-70 **(Srta. Maribel)**

HERNIADOS

Aparatos Torrent, sin tirantes, bultos, ni molestias. (C.P.S. 23)

CASA TORRENT

Unión, 13. Rambla Cataluña, 124, pral. Córcega, 296, pral. Barna.

Ministerio de Educación, Cultura y Deporte

Hoy se reúne la Assemblea de Parlamentarios

La «Comisión de los Veinte» debate la participación del FNC y el PTC

Esta mañana, a las once, se reunirá en el Saló de Cent del Ayuntamiento de Barcelona la Assemblea de Parlamentaris al objeto de tratar dos propuestas presentadas en su día ante la «Comisión de los Veinte» por los diputados Carles Güell y López Rodó.

Como se sabe, el señor Güell, diputado de la Unió de Centre de Catalunya presentó ante la comisión redactora del Estatut la petición de entrada en la misma del Front Nacional de Catalunya y del Partit del Treball de Catalunya.

Ambos partidos participaron en sendas coaliciones electorales —el Pacte Democràtic y Esquerra de Catalunya, respectivament— que obtuvieron representación parlamentaria. En la medida que el Estatut ha de ser la «carta magna» que regule el juego político en Catalunya, dichos partidos se consideran con derecho a participar en su redacción en calidad de invitados. Esta propuesta se remitió al pleno de parlamentarios puesto que la «Comisión de los Veinte» no tenía mandato como para decidir tal cuestión. Será pues la Assemblea, quien decida si la participación de los mismos puede ser tachada de antijurídica por prever el actual proyecto constitucional que el Estatut deberá ser redactado por parlamentarios, o si por el contrario es admitida.

Puestos en contacto con el presidente de la Assemblea, el socialista Andreu Abelló, nos manifestó que «se encontrará una fórmula de participación satisfactoria». Por su parte, el FNC y el PTC, que cuentan con el apoyo de Esquerra Republicana, UCC y Convergència Democràtica, han reiterado su voluntad de participar en los trabajos del Estatut señalando que «los parlamentarios catalanes tienen el deber de considerar positivamente nuestra propuesta para que bien pronto Catalunya tenga un Estatut de todos y para todos».

Por lo que hace referencia a la proposición del diputado de AP, Laureano López Rodó, de que la Generalitat participe también en la redacción del Estatut, cabe decir que hasta el momento no se conocen detalles de la misma. Se sabe, sin embargo, que esta propuesta no ha sido aceptada por socialistas y comunistas, quienes manifiestan que la Generalitat ya participa en los trabajos mediante los consellers del Ejecutivo que son parlamentarios. Directa o indirectamente, pues, habrá participación de la Generalitat y de alguna manera del president Tarradellas, máxime cuando parece que será él quien presente el proyecto de Estatut en Madrid.

Por otra parte, mañana martes los miembros de la «Comisión de los Veinte» volverán a constituirse como ponencia para proseguir con los trabajos del Estatut, tras los cuatro días de estancia en el parador de Sau, que han servido para dar un salto importante en la redacción del anteproyecto. Se espera que tras la reunión de mañana y de las sesiones a celebrar el miércoles y el viernes el Estatut esté prácticamente acabado y se proceda a remitir a cada uno de los parlamentarios catalanes un ejemplar del mismo para su estudio. Posteriormente el plenario de la Assemblea introducirá las enmiendas que crea convenientes. Los temas más conflictivos serán precisamente los que se abordarán esta semana, aunque se espera que en ellos (Instituciones y Hacienda) vuelva a funcionar el Consenso.

Asamblea Provincial de las Juventudes de UCD

Este fin de semana ha tenido lugar en la sede de UCD de Barcelona la asamblea provincial de las Juventudes del Partido para proceder a la elección del compromisario al Congreso Nacional de UCD, a celebrar en Madrid los días 19, 20 y 21 de octubre, y asimismo a los miembros que han de acudir al Congreso Nacional de Juventudes que, en número de sesenta y tres, representarán a esta provincia.

La asamblea, a la que asistieron 107 delegados de todas las comarcas y distritos, estuvo presidida por el secretario nacional de Juventudes, Luis de Grandes, acompañado del secretario general adjunto de Cataluña de UCD, José María Mesa Parra. Asistieron asimismo, en calidad de observadores, miembros de las Juventudes del Partido de Córdoba, Sevilla y Madrid. Fue elegido compromisario para el Congreso Nacional José Luis Grau Badía, quien desarrolló la planificación de la actuación de la Secretaría de Juventudes de esta provincia para un futuro próximo y a corto y mediano plazo.

Cerraron el acto los señores Luis de Grandes y Mesa Parra, los cuales disertaron sobre la perspectiva juvenil del Partido en Cataluña y su trascendencia en el ámbito nacional.

El eclipse lunar del sábado

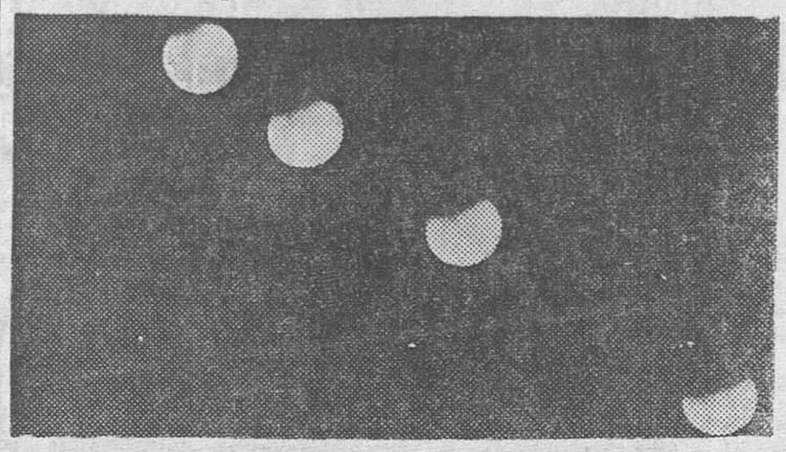

Durante la noche del pasado sábado, tuvo lugar un eclipse total de luna observable desde toda España. La fase total del fenómeno se desarrolló entre las 20 horas, 24 minutos y las 22 horas, 48 minutos. Las fotografías de la Agrupación Astronómica Aster muestran el momento final del fenómeno, que fue observado desde el observatorio de dicha Agrupación en nuestra ciudad por más de trescientas personas.

Este mismo año ya hubo otra ocultación total de la Luna que pudo contemplarse desde nuestro país el pasado día 24 de marzo. Otros dos eclipses parciales, éstos de sol, se anunciaron para el presente año, ninguno de ellos visible desde la península. El primero se registró el 7 de abril y el otro ocurrirá el próximo 2 de octubre.

OFASEM CENTRO DE ESTUDIOS SUPERIORES EMPRESARIALES
AUTORIZADO POR EL MINISTERIO DE EDUCACION Y CIENCIA
Dedicados a la formación empresarial desde 1957
Balmes, 226, pral. BARCELONA-6 Tels. *217 85 08 - 228 34 12 - 228 28 33
CONTABILIDAD SUPERIOR Y DE SOCIEDADES
• INICIACION: 27 de Septiembre de 1978 Lu. Mi. de 7,30 a 9,30 h.

TORRENS vuelve a casa

El 27 de octubre del pasado año, la noticia del día en Barcelona fue la total destrucción por las llamas de uno de los establecimientos más queridos y visitados de la ciudad, Torrens, situado en plena Gran Vía, entre paseo de Gracia y rambla de Cataluña.

Ahora, la noticia del **próximo día 29 es la reapertura del nuevo edificio,** exactamente en el mismo solar ocupado por el anterior.

En tan sólo 11 meses, con una voluntad y un esfuerzo que es destacable valorar y comprender, todo el equipo humano de esta empresa se ha volcado para construir un nuevo local, más amplio y confortable que el anterior, un tiempo récord, que se ha conseguido gracias a un decidido deseo de seguir atendiendo a su público.

El nuevo local consta de una mayor amplitud debido a una mejor racionalización del espacio, está diseñado con un notable nivel de confort y calidad. Las secciones, son las mismas de siempre, moda de señora, caballero y niños, aunque, ahora es posible ofrecer muchos más artículos dentro del concepto de exclusivas y primerísimo nivel de calidad que siempre ha venido siguiendo esta firma.

Deseamos a Torrens que, en su casa de siempre, Gran Vía, 630, siga teniendo los mayores aciertos en el difícil mundo de la moda.

ALIANZA DEL TRABAJO NACIONAL SINDICALISTA

SUSCRIPCION A FAVOR DEL TRABAJADOR BERNARDO SANCHEZ

Se ha abierto una suscripción para sufragar la multa impuesta al trabajador Bernardo Sánchez, por importe de 500.000 pesetas, con ocasión de los incidentes ocurridos con el coche del Sr. Tarradellas, en el funeral del Policía Armada asesinado, don Luis Antonio Rodríguez. Enviar las ayudas a **ALIANZA DEL TRABAJO NACIONAL SINDICALISTA. Calle Nación, 50. Barcelona (26). Teléfono 347-17-60**

3 OPORTUNIDADES PARA CAMBIAR SU ACTUAL TELEVISOR.

1.ª OFERTA CAMBIO COLOR
TV 20" 78.000 Ptas. (mes 2.458 Ptas.)
26" 87.000 Ptas. (mes 2.765 Ptas.)
(Incluido abono TV vieja)

2.ª OFERTA CAMBIO PORTATILES (Red o Batería)
TV PRECIO MINIMO 12.490 Ptas.
PRECIO MAXIMO 14.500 Ptas.
(Según valoración TV vieja)

3.ª OFERTA CAMBIO B-N 20" y 24" Clásicos lacados Rojo y Blanco
TV PRECIO MINIMO 18.950 Ptas.
PRECIO MAXIMO 22.500 Ptas.
(Según valoración TV vieja)

SENTIS
TALLERS, 67 - CONDE DE BORRELL, 46
ARIBAU, 31 - JAIME FABRA, 9 bis
Telfs. 241 02 55 - 253 21 08 - 317 10 50

Así es el Otoño.

El Corte Inglés revoluciona la moda para hombre.
Con los trajes y las americanas desestructuradas aparece un nuevo concepto en el vestir masculino más comodo, flexible y ligero.
Las solapas son más largas y estrechas.
Los pantalones, van con pliegues.
Los colores más destacados son los beiges, los verdosos y los marrones.
Y hay más de 40 trajes distintos en más de 80 configuraciones diferentes.

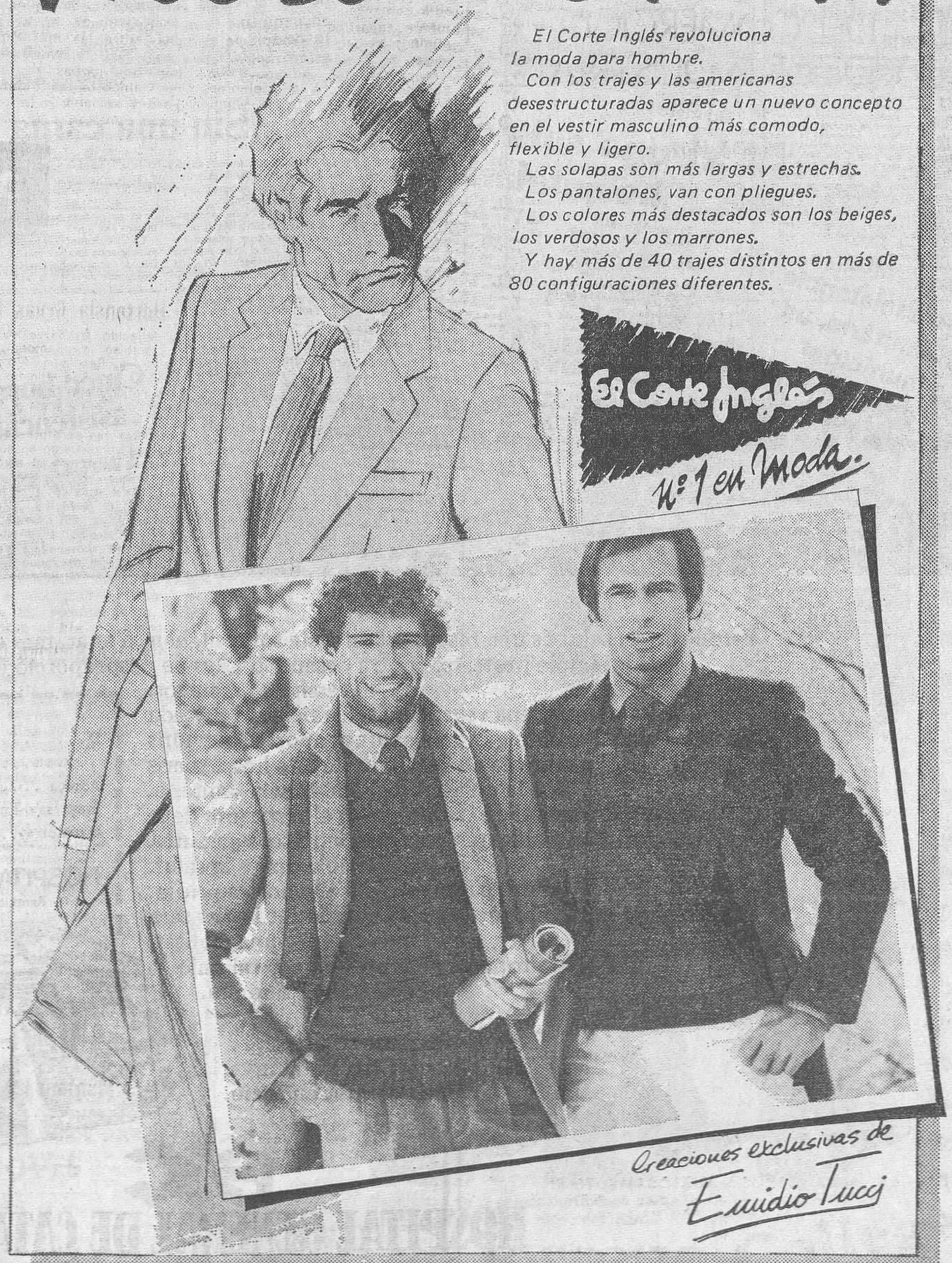

El Corte Inglés Nº 1 en Moda.

Creaciones exclusivas de Emidio Tucci

HORARIO: DE 10 DE LA MAÑANA A 8 DE LA TARDE. ABIERTO A MEDIODIA

Ministerio de Educación, Cultura y Deporte

Protestem amb l'exemple.

Según el Sindicato de Sanidad de CNT

Hay enfermos hospitalizados en los pasillos

Desde el pasado mes de septiembre de 1977 son internados sistemáticamente enfermos en los pasillos de la Ciudad Sanitaria Primero de Octubre, según un comunicado del sindicato de Sanidad e Higiene de la Confederación Nacional del Trabajo.

En este comunicado se expone que el hecho «fue denunciado de veces por el departamento de medicina interna» (véase EL PAIS, 1 de febrero de 1978). «La dirección del hospital y el Instituto Nacional de Previsión minimizaron entonces el problema y adoptaron como única solución la creación del puesto de inspector médico. Esta medida no ha paliado el hecho de que los enfermos sigan en los pasillos, donde permanecen una o dos noches hasta que son acomodados. Este sistema perjudica también a los enfermos ya hospitalizados, que en determinados casos son dados de alta sin que se haya terminado su estudio clínico. Durante el pasado mes de abril, 110 enfermos estuvieron en estas condiciones.

Pacientes terminan la paciencia

Las visitas adolecen de esperas demasiado largas

Los pacientes de la Seguridad Social están cansados de ser «pacientes». Y poco a poco se rebelan contra el régimen burocrático y centralizador que le es propicio al INP.

Así, los usuarios que acuden a visitarse al Hospital de Sant Pau, han hecho llegar al gerente del mismo, una plataforma reivindicativa sobre la organización administrativa de dichas visitas, generalmente afectadas a esperas demasiado largas.

Como se recordará, los enfermos que acuden a los distintos departamentos de Sant Pau (Ginecología, Inmunología, etc.) protagonizaron días pasados un acto de protesta por haberles sido cambiado, según una orden del INP, el sistema de expedición de volantes. A consecuencia de la ...

... esa misma tarde una comisión Hospital-INP.

En la misma fecha, los usuarios, entre los que se encontraban miembros de la Coordinadora de Usuarios de la Sanidad (CUS), solicitaron una entrevista con el gerente de Sant Pau, doctor Moreno. La entrevista ha tenido lugar ...

... men que pueda ponerse en marcha de nuevo cualquier día.

ESAS LARGAS ESPERAS

Los usuarios de la Seguridad Social —y en este caso los que van a Sant Pau a visitarse— hacen hincapié en las ...

Un trabajador de la construcción de ... «Mi hijo murió por culpa ...

... franqueado un muro de burocracia ... siete meses.

La asistencia médica asistencial en Barcelona deja mucho que desear...

Servicios de urgencias deficientes, caros y lentos

Ginebra, 9. El ministro de Sanidad y Seguridad Social, don Enrique Sánchez de León, intervino en Ginebra ante la XXXI Asamblea Mundial de la Salud. En su intervención, el ministro español destacó el entusiasmo y la inquietud manifestados por la O. M. S. y su presidente ante los temas relacionados con la prevención de la enfermedad y la promoción de la salud. En este sentido abogó por la continuidad en la unidad administrativa y política de los problemas de la Salud y de la Seguridad Social, factores imprescindibles para una mejor rentabilidad de los recursos.

... Departamento está sumamente interesado. «Nos proponemos —anunció— crear en un futuro muy próximo una red de centros sanitarios de orientación familiar, que se ocuparán de modo fundamental de facilitar la información y asesoramientos ... en cuantas materias puedan ser susceptibles de promocionar ... vidual y, por esta vía, procu... familiar.»

Finalizó el ministro con ... a los programas de su Departamento en materia de medicina del trabajo, dijo que están a punto de ... sitado vigor. En esta misma ... ció que está muy próxima ... renovación de la lista de ... profesionales y, para un fu... va ley de Higiene Laboral, el ministro como uno de los acariciados por la Sanidad Social española.

VISADO SANITARIO DE PUBLICITARIA

El próximo 15 de mayo ... máximo de seis meses, prev... citar y obtener el visado ... anuncios y campañas publi... se refiere el real decreto ... Publicidad Médico Sanitar... momento de su entrada en ... ran ya iniciados y en vías de ...

Por el real decreto quedan ... las Comisiones ...

Debate sobre política sanitaria

... transformar la sociedad para cambiar la Sanidad

... Medicina, puso de manifiesto que la función del profesional sanitario en una sociedad democrática es uno sólo curar enfermedades, sino servir a la población. Delante nuestro no tenemos sólo enfermos, sino personas».

Otro de los aspectos señalar... situación de la Sanidad ... de una ...

Por una hemorragia después del parto

Una joven de Vic murió por no ser atendida a tiempo

A finales de la pasada semana fallecía en cuadro médico. María ... moría a las 1.30 de la madrugada ... joven vecina de Vic, de 33 años de edad, a consecuencias de las complicaciones después del parto ...

... algunos de los médicos que aunque recibió la atención de un nutrido cuadro m un nutrido hicieron moría a las 1.30 de la madrugada del viernes.

La constatación que hicieron algunos de los médicos que atendieron a María, era, según el hermano de la fallecida que se hubiera podido salvar su vida en caso de haber llegado anteriormente a la residencia sanitaria.

La muerte de la joven, pone una vez más de manifiesto el déficit ... de la comarca de Osona ...

Castelldefels

Deficiente asistencia sanitaria

Los vecinos de Castelldefels se han quejado repetidas veces de la falta de una asistencia médica adecuada en la población y en cualquier momento, ya que el consultorio de la Seguridad Social funciona sólo de 9 a 17 horas, excepto los sábados que finaliza a las 13.30. El servicio de urgencias comienza a las 18 horas y permanece 24 horas seguidas los domingos y festivos lo que demuestra que durante una hora diaria y los sábados 3 y media no existe servicio médico, con lo que, si no es muy grave el caso, se debe esperar o trasladar al enfermo al hospital más cercano.

Otro problema existente es el del traslado, ya que es muy difícil usar ambulancia municipal, ya que ...

Per falta d'assistència sanitària, un municipal empunya la pistola

Un policia municipal de Bilbao va amenaçar amb la seva pistola reglamentària dos zeladors de la secció d'urgències de l'hospital civil per tal d'obligar-los a atendre la seva muller passada matinada, la seva muller afectada de mal d'orella.

... fou desarmat per un al... que era de ser... d'assistència ...

Gandesa

Ni una sola cama hospitalaria

La Terra Alta está totalmente desatendida en el terreno sanitario

La Terra Alta es, sin lugar a dudas, la comarca más desatendida sanitariamente de Cataluña. No dispone de sólo cama hospitalaria, ni ... de análisis clínicos, ni ... aparatos de rayos X, ... una clínica rural donde ... atender casos de urgencia, como asistencias y primeras asistencias ... accidente. Sólo dispone de una vieja y destartalada ambulancia para los ... de los enfermos y accidentados de toda la comarca ... y ambulatorio de la Seguridad Social de Tortosa.

... desplazamientos a las clínicas de Tortosa y Tarragona, como: odontología, tocología, medicina general y análisis clínicos, entre otros. Cubriría, por tanto, servicios importantes, a la vez que visitas rutinarias, que congestionan los centros provinciales. Con ello se conseguiría el doble objetivo de ser asistidos sin salirse de la comarca y evitar los problemas económicos y sociales que provocan a empresarios y economías familiares dichos viajes. Se da el caso que para unos análisis clínicos el trabajador de cualquier empresa debe perder tres días enteros de trabajo.

Españoles de inferior categoría

Esta necesidad está en la mente de todos los habitantes de la Terra Alta. Nos encontramos desamparados totalmente y desatendidos como si fuéramos españoles de inferior categoría. Nuestros ayuntamientos han gestionado ante sus respectivas autoridades que les sea dada una inmediata solución al problema. Los partidos políticos, las fuerzas sindicales y los empresarios han lanzado conjuntamente una campaña pública en tal sentido. Pero hasta ahora ninguna respuesta ha llegado hasta nosotros.

Esperamos que la Generalitat en sus planes sanitarios, ... necesidad ...

Irregularidades en las urgencias

Hoy se entregan las firmas recogidas por los usuarios

(Redacción.) — La confusión entre los usuarios de la de Usuarios de la que son atendidos en el hospital de Sanidad, sigue en aumento. Se conoce algún caso de enfermos que son asistidos de urgencia en el centro y que, posteriormente, a la hora de preparar los papeles para que Sanidad se haga cargo del pago de los servicios sanitarios, se encuentran con que el inspector de zona no asume esta función. Con ello ...

... sados, al problema manifestó que estaba al tanto de toda la problemática surgida a raíz del conflicto. En cuanto u. Dijo conocer, también, la reivindicación de los enfermos de Instituto pero no mencionó ninguna gestión a seguir por su parte con respecto a este punto.

No hay que olvidar que el acuerdo de una nueva Junta ha sido ya firmado. Si bien con anterioridad a ello, los ...

EL CIUDADANO TIENE DERECHO A LA SALUD

En el preámbulo se hace crítica de la situación actual

La desaparición del Instituto Nacional de Previsión, del Servicio de Mutualismo Laboral, de cinco servicios comunes del sistema de la Seguridad Social, cuatro servicios sociales y dos organismos autónomos, viene dispuesta en el anteproyecto de ley definitivo de Gestión y Organización Institucional de Sanidad y Seguridad Social, al que Efe ha tenido acceso.

Dicho anteproyecto está siendo estudiado por el Consejo de Ministros, y se espera que pueda ser enviado a las Cortes en fecha próxima. El proyecto último que está siendo estudiado por el Gobierno contiene importantes modificaciones respecto al divulgado recientemente por los medios de información, especialmente en sus artículos primero, cuarto, quinto, nueve y trece.

En la exposición de motivos de la disposición se hace un examen crítico de la Seguridad Social y la Sanidad Nacional, que pone de evidencia importantes defectos de organización y la falta de una concepción sistemática coherente de sus estructuras y funcionamiento.

Tres aspectos son fundamentales a la hora de enumerar las deficiencias actuales y bases de superación:

— La coincidencia de actividades entre determinadas parcelas de la Seguridad Social y sectores paralelos de la Administración Pública, y de forma destacada respecto a la Sanidad nacional.

— La multiplicidad de organismos y entidades gestoras determinada por el proceso cronológico de su constitución, con clara disfuncionalidad y complejidad estructural.

— La atribución a la Seguridad Social por diversas razones de un conjunto de servicios sociales que por afectar a las condiciones de bienestar de toda la población española parecen corresponder al concepto de servicio público más que a de las prestaciones propias de la Seguridad Social.

La nueva ley pretende buscar esquemas de simplificación, racionalización, ahorro de costes, eficacia social y descentralización, utilizando las áreas de la salud, la Seguridad Social y los servicios sociales como base funcional de la modificación estructural emprendida.

La ley parte de la responsabilidad del Estado de promocionar y restablecer la salud. Reconoce al ciudadano el ejercicio del derecho a la salud, y configura el aparato asistencial del Estado como un servicio público sanitario desconocido hasta ahora en nuestra Legislación.

Simultáneamente, se configura a la Seguridad Social como un mecanismo económico de cobertura de las necesidades y satisfacción de prestaciones a la que no es sustancial gestionar la prestación sanitaria, y que faculta a la institución encargada de prestar el servicio público de salud las contrapartidas exigibles para la atención médica de sus beneficiarios.

Esta concepción permite un tratamiento integral de la Sanidad nacional en el orden preventivo, asistencial y rehabilitador que garantiza a los ciudadanos el derecho a la igualdad de asistencia sanitaria, con independencia de ...

Cuatro horas de espera y no ingresó

Sin una cama para dar a luz

Una mujer embarazada, usuaria de la Seguridad Social para más señas, aguardó ayer durante varias horas poder ingresar en el Hospital de Sant Pau para dar a luz, ante un parto que se presentaba inminente.

La mujer, a quien acompañaba su marido, llegó con el correspondiente volante extendido por el INP conforme llegado el momento del «feliz acontecimiento» le correspondía ingresar en el departamento de Ginecología de Sant Pau. Sin embargo por de pronto se comunicó al matrimonio que se dirigieran medio de una ambulancia Residencia del Valle Hebrón porque «allí no había cama posible».

Ante la inminencia alumbramiento la p... insistió en ingresar en el ... puesto que un traslado a la Residencia les parecía peligroso. En última instancia pedía un médico que se ... en la ambulancia.

... de lo que pudiera pasar a su mujer y a su hijo.

La CUS denunció el hecho evidenciando una vez más la falta de camas hospitalarias y rechazando de plano la marginación a que se ve obligado el usuario de la Seguridad Social en un centro que es mixto.

La mujer, a quien acompañaba su marido, llegó con el correspondiente volante ex...

Por lo que respecta a la defensa del puesto de trabajo de la doctora presentaba inminente ... que usuarios y Coordinadora apoyan únicamente, se ha conseguido que a partir de mañana viernes, vuelvan a extenderse volantes para dicha doctora en aquellos pacientes que venían visitándose con ella antes de ser despedida por la dirección.

Ayer, representantes de la Coordinadora de Sanidad a la que acompañaban unos doscientos usuarios y centrales sindicales, acudió para patentizar en segunda instancia su adhesión a la doctora despedida. Se colocaron ...

Fallece un niño de 7 meses

Cinco horas para recibir la asistencia de un médico

Lleida (Segrià). — Un niño de siete meses, David García, murió en la Residencia de la Seguridad Social, según ha hecho público su padre, después de esperar durante dos horas la visita domiciliaria del médico de Urgencias, sesenta minutos para ser ingresado en la mencionada Residencia y otras dos para ... perdido el cuarto de sus hijos, relata así lo sucedido: «David estaba siendo tratado por el pediatra que nos corresponde por el Seguro. Por la mañana, vimos que había empeorado y a las ocho llamamos al Servicio de Urgencias. Nos contestaron que volviéramos a llamar a las nueve ... Residencia, allí tardamos una hora en ingresar. Finalmente David ocupó la habitación 501 de la planta 5.ª. Hasta la una del mediodía no fue reconocido por un médico, a las cinco tenía 42 grados de fiebre y a las dos de la madrugada falleció. Yo de ...

Perquè ara la salut és una responsabilitat de tothom, hem d'anar, més enllà de la simple protesta, contra desenes d'anys de desproporció entre necessitats i recursos.

A Catalunya, una vegada més, la iniciativa privada protesta amb l'exemple i va més lluny: aporta solucions al problema de la manca de llits hospitalaris i de la qualitat de l'assistència sanitària.

L'Hospital General de Catalunya és el testimoni de la voluntat d'un poble que vol fruir, amb tota garantia, de l'inalienable dret a la salut.

Ajunti's també vostè a la nostra pruïja.

Participi en quelcom que ja s'està construint i aviat serà una realitat.

Ens hem proposat de tenir un hospital únic a Espanya i el tindrem.

Perquè nosaltres som així...
Com Catalunya,
Una voluntat en acció.

Desitjo rebre informació

HL4

D ....
....
Adreça ....Telèfon ....
Empresa o Entitat (en cas de desitjar rebre informació per a la mateixa) ....

HOSPITAL GENERAL DE CATALUNYA
Rambla de Catalunya, 66 1ª planta Tel. 215 71 28

Servei d'informació de 9 a 21 h.
sense interrupció de
dilluns a dissabtes inclosos.

ADOSA

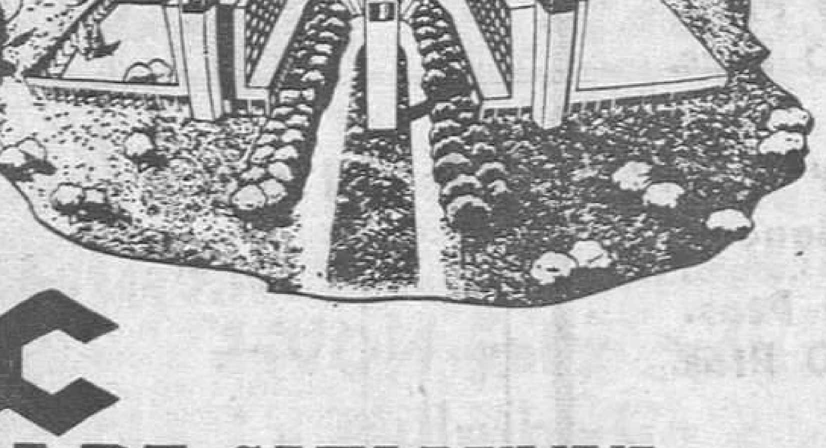

HGC

HOSPITAL GENERAL DE CATALUNYA

Una voluntat en acció.

Ministerio de Educación, Cultura y Deporte

El Prat: Comienza el curso escolar

La distribución de plazas trae problemas a la Coordinadora

El Prat de Llobregat. — Inevitablemente, y como cada año, éste también hay que hablar del problema escolar. Hoy, lunes, se inicia el curso. Parece que no habrá problema de plazas eslolares —por lo menos en esto parecen coincidir los sectores implicados de una y otra parte—, ya que se ponen en funcionamiento las nuevas agrupaciones «Josep Tarradellas» y «Pompeu Fabra», ubicalas en extremos distintos de la localidad. Sin embargo puede que existan los lógicos desajustes del inicio de cualquier curso, pero..., esto es lo que cabía esperar, ya que los diez mil cabezas de familia pratenses están pasando por una lamentable situación de malestar. ¿Qué está pasando si no hay problema de plazas escolares? El problema que les afecta está localizado en cómo se ha organizado la «vuelta al colegio» por una Coordinadora de Enseñanza que formada por Asociaciones de Vecinos, padres de alumnos y maestros estatales, se ha venido reuniendo en las últimas fechas en la «Associació de Veïns Llevant», intentando sustituir positivamente el sistema de inscripción escolar que se hacía desde la propia Casa Municipal de Cultura. Un intenso trabajo en el afán de hacer las cosas bien y procurar reducir el número de alumnos por clase, les ha llevado a la incomprensión de los afectados, ya que la protesta está muy generalizada.

No han sido pocos los padres que han acudido a este corresponsal con el fin de que su protesta aparezca en estas páginas. Por lo visto el procedimiento de distribución de los escolares ha abierto la llaga. La Coordinadora escolar ha cuadriculado, como quien dice, el casco urbano de la población, situando en cada cuadrícula uno de los centros escolares y a partir de ahí, caso por caso, se ha producido la pre-inscripción del alumnado. Una fórmula que puede tener su lógica, pero que ha producido un auténtico desbarajuste.

No puede «cuaricularse»

El Prat, ni tampoco ninguna de nuestras ciudades, no tiene una estructura urbana que en relación con sus centros escolares pueda «cuadricularse». No han faltado padres que nos hicieran ver cómo el sector carretera de la Marina, con los colegios Príncipes de España, Tarradellas y el propio Maragall, y el sector Sant Cosme, que une a los tres colegios del barrio al nuevo grupo Pompeu Fabra, tienen una evidente concentración de puestos escolares, quedando fuera de los mismos únicamente los colegios de La Buñola y el del Parque Municipal. ¿Cómo puede cuadricularse esto?, se preguntan los padres que, en general, no han recibido todavía comunicación alguna de inscripción de sus hijos y tienen que acudir a las dependencias municipales, como siempre, para «perderse» en un mar de explicaciones sobre el nuevo procedimiento que no entienden, para escuchar finalmente la explicación del funcionario de turno que se reduce a «es que yo soy un *mandao*, oiga...».

Si antes el problema del inicio de cada curso se concretaba en los niños de cinco y seis años que iniciaban su vida escolar, este año se ha extendido el «despiste» a los diez mil escolares, cuyos padres se hallan sumidos en la mayor incertidumbre. Niños que llevaban toda su vida escolar en un mismo centro han sido cambiados de Escuela; alumnos considerados como «casos difíciles» cuyo tratamiento se suavizaba por el conocimiento del caso por parte del cuadro de profesores ya no están con estos profesores; los propios hijos de los maestros no pueden ir —si la casualidad no lo remedia— al centro donde ejercen sus padres...; añádanles a éstos los casos que ustedes quieran. Se oyen entre la protesta expresiones como que la Ley de Educación contempla el derecho a elegir centro escolar; se sabe que dos directores de colegio se han inhibido hasta el extremo de que pidieron el traslado con el fin de no encontrarse en medio de este maremágnum; la protesta entre los cuadros docentes está muy generalizada y hemos podido hablar con maestros que no se sienten representados en la Coordinadora «ya que los compañeros de la misma se han autonombrado, sin ser elegidos por el claustro de maestros de la localidad», se nos ha dicho. Varias de las personas que hemos consultado denuncian «manipulación política» de la Coordinadora, que «ha tomado alternativas que no le corresponden». Es lo que este corresponsal ha oído. El concejal de Educación manifiesta su disconformidad con el procedimiento »porque atenta contra la libertad de los padres y que está hecho a espaldas de todo el mundo». Al parecer el único que ha dialogado con la Coordinadora ha sido el alcalde accidental, que se ha limitado «a sacarse la responsabilidad». Miembros de la propia Coordinadora reconocen el desbarajuste y nos manifiestan su intención de reunir a los padres próximamente. — **Manuel DOBAÑO.**

Con carácter pedagógico

Aparecen los primeros volúmenes de la historia de Cerdanyola

Cerdanyola del Vallès. — **Quien pierde los orígenes pierde la identidad.** Un historiador local, Miquel Sánchez, ha publicado dos libros —«El Topònim de Cerdanyola» y «La Cerdanyola prehistòrica i antiga»— primeros volúmenes que, según nos explica el propio autor, **pretenden poner al alcance del pueblo de Cerdanyola un material escrito que les hable de cómo ha sido el pueblo desde las épocas más remotas hasta el siglo XX.**

—Dada la imposibilidad de publicar todo ello en un solo volumen, por dificultades de costos, he concebido la colección «Història de Cerdanyola» en diversos volúmenes.

—¿Cómo te surgió la idea?

—Trabajando en la Revista de Cerdanyola en el año 75 empezamos a tratar temas históricos siendo la causa originaria la polémica sostenida tiempo atrás en la prensa de Barcelona sobre el nombre del pueblo. Así pues el primer libro se refirió exclusivamente a la toponimia de Cerdanyola, empezando con un análisis histórico y siguiendo con el aspecto periodístico (años 1963-1974), y terminando con el expediente oficial del cambio de nombre. El II volumen que acaba de aparecer contiene la parte prehistórica y antigua de la población, es decir, la raíz de Cerdanyola.

—¿De dónde has recabado la información?

—Para el primer libro recurrí al archivo de la Corona de Aragón, para documentos medievales el archivo diocesano y parroquial, para la Edad Media y Contemporánea y al archivo municipal Siglo XIX y XX. Para el II las fuentes informativas han sido el Museo Arqueológico de Barcelona y el Museo de Historia de Sabadell aparte de la ayuda de la biblioteca de Catalunya. Asimismo quiero agradecer las ayudas recibidas de Jaume Mimo.

—¿Quién te ha subvencionado todo esto?

—El primero estuvo subvencionado por el Ayuntamiento de Cerdanyola y Parroquia, asimismo por las UAB y 11 entidades más de la población. Para el II dado que el año próximo va ha aparecer el III he preferido correr totalmente con el coste de esta edición, reservando la subvención para el III volumen.

Ya por último señalar que el principal objetivo de esta colección es su carácter pedagógico e informativo y que por lo tanto puede ayudar mucho a los alumnos de EGB y BUP que quieran conocer cosas de su población.

Francesc EZQUERRA

Calella: Muchos turistas

Este mes habrá un 20 por ciento más que el año pasado

Calella. — Según datos facilitados por el Centro de Iniciativas Turísticas, la presente temporada turística de Calella y su zona de influencia, la costa del Maresme, ha sido superior al pasado año a excepción hecha del mes de junio en el que el campeonato mundial de fútbol actuó negativamente en la marcha de los negocios turísticos de la zona.

Los índices de ocupación, comparados con los del año anterior, han experimentado los siguientes aumentos: mayo, 20 por ciento; junio, 5 %; agosto, 15 %, previendo para el presente mes de septiembre un aumento de un 20 %. El volumen de entrada de divisas en esta zona, según la misma fuente de información, se estima en el orden de los 3.000 millones de pesetas. Este alargamiento de la temporada será sin duda un estímulo para los esfuerzos promocionales que desde hace años viene realizando por Europa el Centro de Iniciativas Maresme Turístic que comprende los municipios de Arenys de Mar, Canet de Mar, Sant Pol de Mar, Calella, Pineda de Mar, Malgrat de Mar, Palafolls, Tordera y Santa Susana.

Pero estos esfuerzos, aparte de los propios de cada agencia y hoteles, chocan con la última decisión del pleno municipal de Calella celebrado a principios de mes, en el sentido de que en lícha sesión se decidió por dos votos a favor y cinco en contra la propuesta del alcalde, de quitar las jardineras que están en la acera junto a la carretera N-II, pocas existentes y completamente abandonadas, que además dificultan el paso de los peatones. — *Miquel CABUTI.*

SANTA COLOMA

Los vecinos, contra «Ovni 3»

Santa Coloma de Gramenet. — Los vecinos afectados por la discoteca «Ovni 3» se manifestaron ayer por la tarde frente a dicho local en señal de protesta por la ineficaz actuación del Ayuntamiento ante su problema. La mencionada discoteca, construida en 1973, ha sido reiteradamente denunciada por los vecinos del barrio del Río a causa de las numerosas molestias que causa a los habitantes de la zona.

DOCKER
CINTAS TRANSPORTADORAS
PISTAS DE RODILLOS
EFICACIA
ECONOMIA
¡CONSULTENOS!
TELF (93) 674·19·56
C/ PEARSON, 58
LA FLORESTA PEARSON (Barcelona)

Viladecans: Los socialistas acusan

El Ayuntamiento, responsable de la falta de puestos escolares

Viladecans. — El Partit dels Socialistes de Catalunya (PSC-PSOE) de esta localidad, ha hecho público un comunicado sobre la postura de los socialistas con respecto a su no participación en la Junta Municipal de Enseñanza, en la que —según opinan—, en vez de dar soluciones al grave problema de la educación, se proporcionaba una coartada a la catastrófica política del Consistorio en este sentido.

El PSC-PSOE, hace públicas tres aclaraciones: **Todo niño en edad escolar obligatoria tiene derecho a un puesto escolar totalmente gratis; es obligación del Gobierno facilitar a cada niño dicho puesto escolar; el Ayuntamiento es el responsable directo ante los ciudadanos de este pueblo de la falta de puestos escolares gratuitos;** asimismo manifiesta su retirada de la Comisión de Trabajo que fue formada en el Ayuntamiento, en la que tomaron parte los partidos políticos, centrales sindicales y demás asociaciones, con el fin de elaborar un informe con las bases para la matriculación de los niños de la población en edad escolar obligatoria para el curso que hoy se inicia.

Las razones fundamentales alegadas por la postura tomada por PSC-PSOE, son por considerar que: **«El trabajo de censo escolar, relación de solicitantes por colegios, relación de puestos escolares etc., corresponde íntegramente al Ayuntamiento, para eso tienen los funcionarios y un departamento de Enseñanza creado. El PSC-PSOE, no aportará ni compartirá ninguna solución que no sea la alternativa correcta al problema de la enseñanza, la puesta en funcionamiento para el próximo curso de todos los puestos escolares necesarios en el lugar adecuado. No asumirá, por tanto, este partido responsabilidad alguna en cuanto a los parches, paños calientes y remiendos que se pretenden seguir aplicando a la enseñanza y, lo que es más grave, con el consenso de todos.»**

Los socialistas expresan, en su manifiesto, que entienden que el departamento de enseñanza del Ayuntamiento, debería tener al día y a disposición del pueblo, toda la información pertinente en relación al curso escolar,

Por lo que respecta a las reivindicaciones hechas por los socialistas en su comunicado, y tras informar que la población en edad escolar obligatoria en Viladecans es —según datos de 31-12-77— de 7.336 niños, de los cuales unos 4.135 están escolarizados en los Colegios Nacionales. Se pide la inmediata contrucción de 10 aulas complementarias al Colegio Montserratina (6 de EGB y 4 de parvularios),

Finalmente como medidas transitorias, los socialistas proponen la utilización de locales comerciales con el fin de tener escolarizados a todos los niños en edad de preescolar.

Ramón PELLIN

ESCOLES MOGLI
Plató, 18-20 ★ Muntaner, 400 ★ Casp. 23 ★ Via Laietana, 83
Per ampliació i trasllat a les NOVES
INSTAL.LACION S a Pedralbes
Oberta matrícula cursos 78-79 i 79-80
PREESCOLAR - EGB i BUP
Informació: Tels. prov.: 318-31-42, 318-12-41, 211-83-43 i 212-36-92

Tenemos
"Gatitos con Botas."

VERONA © Torrens
Exclusivas de la colección College para vestir y calzar niñas y niños con garra.
Sólo en Torrens.
P.ª de Gracia, 13
College COLECCION

Ministerio de Educación, Cultura y Deporte

A los cinco años de su asesinato, en Chile

Marcha silenciosa en memoria del sacerdote Joan Alsina

Girona. — Mañana, martes, se cumplen cinco años del asesinato del sacerdote empordanés Joan Alsina, a manos de las tropas de Pinochet. Un grupo de gerundenses efectuaron en su memoria una marcha silenciosa desde el centro de la ciudad hasta la calle que tiene dedicada a su nombre en el extrarradio.

Pocos impactos calaron tan hondo en la sensibilidad gerundense de hace cinco años como la noticia de la muerte de mosén Joan Alsina, a los ocho días del alzamiento militar que terminó violentamente con el régimen democrático de Salvador Allende. Mosén Alsina, hijo de campesinos de Castelló d'Empúries, había estudiado en el Seminario de Girona y realizó en Chile una labor que le identificó progresivamente con los problemas y aspiraciones de aquel pueblo. Tras la confusión del alzamiento, Mosén Alsina redactó un impresionante testamento espiritual y se reintegró al Hospital de San Juan de Dios de Santiago, del que era Jefe de Personal. Allí fue detenido y poco después apareció su cuerpo cosido a balazos en las aguas del río Mapocho. Tenía sólo 31 años.

Tan pronto como se conocieron los detalles de la vida y la muerte de Joan Alsina, su figura se convirtió en el símbolo de la solidaridad catalano-chilena. Su biografía, «Xile al cor», escrita por Ignasi Pujadas, obtuvo el Premi Aedos en la Nit de Santa Llúcia de 1975. Por su parte, el concejal y hoy diputado Joan Paredes, por medio de una hábil propuesta en la que su nombre se mezclaba con el de otros gerundenses ilustres, logró que el Ayuntamiento aprobara sin recelo la denominación de «carrer de Joan Alsina» en sustitución de la «calle Industria», entre Palau Sacosta y la carretera de Barcelona. Fue un homenaje mínimo pero perdurable, y el único que pudo hacerse —más allá de los actos religiosos— en aquella difícil época.

Al cabo de cinco años, un silencioso cortejo de doscientas personas, acompañando a los padres, hermanos y demás familiares de Joan Alsina, desfiló discretamente por la ciudad, desde la plaza de Catalunya hasta su lejana calle, en medio de la indiferencia general. Ignasi Pujadas habló bajo la placa indicadora de la calle, junto al retrato de su biografiado, la bandera chilena y un ramo de claveles. Evocó la lucha de todos los países latinoamericanos sometidos a la dictadura e hizo votos «para que el 11 de septiembre, que señala la doble caída de Santiago y de Barcelona, pueda ser pronto un día de esperanza para Chile como empieza a serlo ya para Catalunya». La marcha terminó sin un grito ni un canto, tal como había discurrido, como un emotivo testimonio de solidaridad. Y seguramente el campesino que fue siempre Joan Alsina no hubiera deseado un homenaje distinto a ése.

Narcís-Jordi ARAGO

Vidrà

Más de mil personas despidieron a Francesc Vila d'Abadal

Ayer por la tarde tuvo lugar en el cementerio de Vidrà el entierro de Francesc Vila d'Abadal, destacado dirigente socialista y nacionalista fallecido el sábado en Barcelona. Al sepelio asistieron además de la viuda y familiares del señor Vila d'Abadal, el presidente de la Generalitat, señor Josep Tarradellas y su esposa; los consellers señodes Reventós, Serra y Pujol, y los parlamentarios Marta Mata, Raimon Obiols, Rudolf Guerra, Felip Solé Sabarís y Jaume Sobrequés.

Acompañaron al féretro desde la Casa Pairal de la familia Vila d'Abadal hasta la cercana parroquia de Sant Hilari más de un millar de personas. Ofició el funeral el abad de Montserrat, dom Cassià Just, quien en su homilía recordó los años de fidelidad a Catalunya y a sus instituciones de Francesc Vila d'Abadal, en especial en los últimos años y desde el exilio. A lo largo de la ceremonia la Coral Sant Jordi interpretó diversas composiciones religiosas y populares catalanas, finalizando con «Els Segadors» en el cementerio de la población.

Asistieron también al sepelio numerosos militantes del Partit dels Socialistes de Catalunya, del que el señor Vila d'Abadal ha sido dirigente desde su fundación.

Tras la desaparición de centenares de pinos en «Aigua Gelida»

Palafrugell: Mayor control sobre «los paisajes pintorescos»

El retraso en dictaminar las disposiciones complementarias facilita la política de hechos consumados

Palafrugell. — El ayuntamiento de Palafrugell ha acordado, en sesión plenaria, responder al escrito que envió hace unas semanas la Comisión Provincial del aPtrimonio Artístico de Girona, pidiendo un informe urgente sobre la urbanización realizada en el paraje costabravense de «Aigua Gelida».

Dicha urbanización supuso la desaparición de varias hectáreas de bellos pinares en un paraje que había sido declarado «Pintoresco» por Decreto de 15 de septiembre de 1972. Ello significaba que el paraje quedaba bajo la tutela directa del Estado, a través de las delegaciones provinciales de Bellas Artes. De ahí la petición de la Comisión del Patrimonio Artístico al conocer los desaguisados de la mencionada urbanización.

Sin embargo, el consistorio palafrugellense afirma ahora que «las licencias concedidas para la ejecución de las obras llevadas a cabo en el paraje de Aigua Gelida se ajustan estrictamente a las determinaciones contenidas en el correspondiente Plan Parcial».

Seguidamente el ayuntamiento de Palafrugell emplaza a la mencionada Comisión a «que proponga las modificaciones que en el referido Plan debería introducirse, a fin de salvaguardar debidamente el Paisaje». Y prosigue: «En lo sucesivo los Servicios Técnicos Municipales, previamente a informar y someter a la consideración de esta Corporación los proyectos sobre solicitudes de licencias urbanísticas que afecten a sectores o zonas declaradas «parajes pintorescos», los remitan a la Comisión Provincial a efectos de su preceptiva autorización, significando que si hasta ahora no se ha hecho así ha sido porque todavía no se han dictado las disposiciones que para el desarrollo y ejecución de dicho Decreto prevé su artículo 2.º».

Seis años de retraso para dictaminar las disposiciones complementarias

Efectivamente, el ayuntamiento de Palafrugell tiene razón cuando recuerda que «todavía no se han dictado las disposiciones para el desarrollo y ejecución de dicho Decreto», a pesar de que ya han pasado más de seis años desde la publicación del mismo en el Boletín Oficial del Estado, firmado por el propio General Franco. Estas disposiciones complementarias debería darlas el Ministerio de Educación, a través de la Dirección General del Patrimonio Artístico. Y una de las más imprescindibles es la de delimitar geográficamente y con claridad las superficies de los parajes declarados «Pintorescos».

Sin embargo, cabría recordar también al ayuntamiento de Palafrugell y a otros de la Costa Brava que nos han dado en diversas ocasiones la misma excusa que bien pudieron reclamar estas disposiciones complementarias hace tiempo y así probablemente se hubieran evitado muchos destrozos en el paisaje. En cambio, amparándose con dicha excusa se han concedido numerosas licencias y se han tolerado numerosos «hechos consumados» que ya resultan prácticamente irreparables.

Pere Madrenys

Maestros de otras provincias llegan a Girona

Encierro de maestros en el MEC en protesta por sus traslados

Gerona. — Un grupo de maestros interinos permanecen encerrados en la delegación del Ministerio de Educación y Ciencia en protesta porque 90 de ellos han sido trasladados a la provincia de Barcelona. En una nota hecha pública, los citados maestros afirman no tener garantía de trabajo y desconocer las condiciones en que deben efectuar dicho traslado.

Destacan los maestros, en otro punto del comunicado, que la provincia de Girona tiene evidentes necesidades de escolarización, tal como quedó patente en un sondeo llevado a cabo recientemente.

Maestros recién llegados

Se da la circunstancia de que 83 maestros de otras provincias han sido desplazados a Girona arrancándoles de su lugar de origen con toda la problemática que ello supone por todo lo cual denuncian enérgicamente la política incoherente del MEC, que cada año, precisamente antes de empezar el curso, crea situaciones conflictivas como la actual que no atañe a los maestros, sino también a los niños y a los padres.

Entre las anomalías que se producen quieren hacer resaltar por ejemplo, que desde Galicia han venido más de 50 maestros, la mayoría con traslado forzoso al igual que de otros puntos de España.

Denuncian, asimismo, al Gobierno, ya que no cumple los acuerdos de escolarización que figuran en el Pacto de la Moncloa, pues fomentan de una manera que califican de descarada la enseñanza privada.

Es por ello, que piden la defensa de los 150 puestos de trabajo en la propia provincia sin traslados a Barcelona y que se eleve el nivel de enseñanza por lo que solicitan la ayuda de padres y demás ciudadanos.

MIGUEL GIL BONANCIA

La belleza depende de tres postes eléctricos

Aigua Gèlida. — El último «escándalo» —éste por exceso— que se ha protagonizado en Aigua Gèlida, ha sido el que el propietario de uno de los chalets primitivos —antes de urbanizaciones—, con vivienda ubicada cerca del mar y sin haber cortado árboles, ha solicitado permiso para colocar tres postes con el fin de hacer llegar la corriente eléctrica, y se le ha denegado el permiso alegando que «podría romper la armonía del paisaje». Nadie se explica qué «armonía», dado que allí, una urbanizadora arrasó todos los pinos y ha construido en forma suburvial. Si hubieran visto el paisaje y el proyecto antes de esta urbanización, no la habrían autorizado, y si la hubieran visto ahora, comprenderían que no viene de tres postes, ya que está fuera de lugar, y demuestra las «ventajas» de la dirección a distancia y de no enterarse de aquello que no interesa.

Incendios y talas

Los bosques de Girona, en peligro constante

Girona. — Los bosques de Girona, que representan más de la mitad de la superficie agraria de las siete comarcas, se hallan en una gran crisis. Dos amenazas concretas pesan sobre ellos, y en los últimos días la situación se ha agudizado de forma preocupante. De una parte el fuego y de otra acciones incontroladas de unos pretendidos «ecologistas», han sembrado la preocupación y hasta el temor entre los propietarios forestales de nuestras tierras.

Fuego, cotos y caza

La improductividad de los bosques catalanes, especialmente de los situados en la zona mediterránea es una constante sobre los planteamientos agrícolas de los últimos años. Al cesar la producción de carbón vegetal, por un lado y elevarse hasta techos no rentables, los costos de limpieza de los bosques, ha motivado que la mayor parte de las explotaciones forestales, se abandonasen a su suerte, y ésta se ha hecho cada vez más negra.

Unicamente la posibilidad de arrendar estas superficies para cotos de caza, parecía que iba a devolver parte de la rentabilidad perdida, bien para los propietarios, bien para la comunidad que poseía el bosque. Pero, el sistema de cotos tiene también sus enemigos, básicamente aquellos cazadores que por diversas circunstancias no pueden gozar de los existentes, o peor aún, aquellos que en alguna temporada tenían coto y ahora no por habérselo alquilado los propietarios a otros posteriores.

No es ninguna casualidad que los peores incendios que se han padecido y se padecen en Girona, sean, precisamente, en estas zonas.

Libertad o control de plantaciones

Otra posibilidad de devolver la rentabilidad a las exploaciones forestales, es la de planteárselas de forma racional. Es decir, un bosque se convierte en plantación de árboles, perfectamente alineados, con sus accesos, cortafuegos, redes de regadío, si es preciso, etcétera.

Igualmente, si se hace una selección de árboles, se puede acudir a especies de crecimiento rápido, es decir que se pueden talar, en plazos no superiores a los doce años, y hasta con menos tiempo también. Una conífera, necesita un cuarto de siglo para que su tala sea altamente rentable.

Ante esta posibilidad muchos propietarios han variado la tipología de los árboles que, tradicionalmente, cubrían los bosques gerundenses. Y así, en pocos días miles de eucaliptos han sido talados clandestinamente. Y lo peor es que ello se ha hecho en nombre de una pretendida labor ecológica.

CAYUS

¡Medio millón!
¡o doscientas mil! lo cien mil!... o cualquiera de las 2.000 estupendas cámaras Kodak Instamatic 25.
¡Eso puede ganar!

Así: envíe cualquier cajita vacía de películas Kodacolor, junto con este anuncio, a: KODAK, S. A. Dpto. de Promoción de Ventas, Irún, 15. Madrid-8.

O déjesela a su distribuidor Kodak con el cupón que él le entregará.

Fecha cierre promoción: 30. 9. 78

Nombre_____
Dirección_____
Población_____
Establecimiento donde realizó la compra_____

Haga fotos con Kodacolor y gane una pasta.

Películas Kodak y déjese de otros rollos.

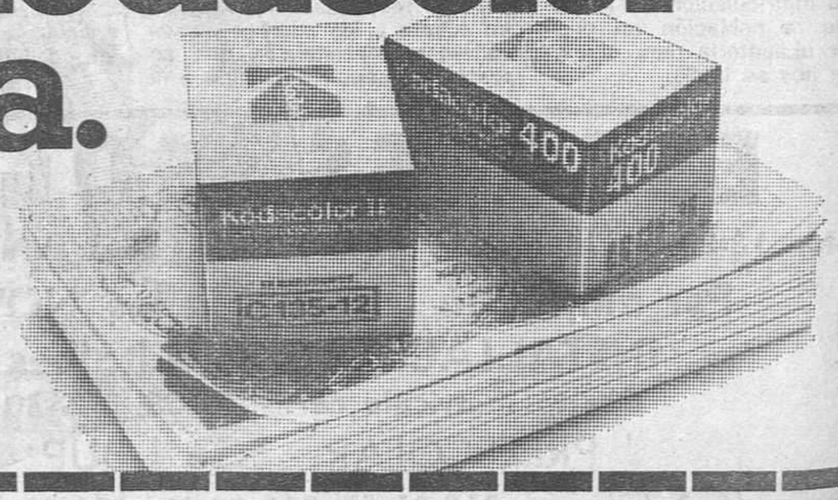

Pida información donde vea este emblema. PRODUCTOS Kodak DE VENTA AQUI

Ministerio de Educación, Cultura y Deporte

El Pallars

La sequía agudiza la contaminación del Noguera Pallaresa

SORT. — La pertinaz sequía que está padeciendo esta zona a puesto de manifiesto dos problemas importantes, como son el de la contaminación del río Noguera Pallaresa y la falta de depuradores de aguas en los nuevos edificios de Sort.

Desde hace unos días junto al río y en las inmediaciones de los edificios denominados de Santa Ana, La Verneda y un almacén que ha sido convertido en cuadra de vacas, no pueden acercarse los pescadores por el mal olor que desprenden las aguas residuales que desembocan al río, con el consiguiente peligro de contaminarlo por completo y la pérdida de la fauna piscícola.

Puestos en contacto con afectados de la población nos han manifestado de que cuando se solicitaron los permisos municipales de obras para su construcción se les obligó construir los depuradores de aguas, construyendo las casetas correspondientes pero no colocaron el motor depurador. Hace unos meses que en el edificio de Santa Ana que está ocupado en su mayoría por veraneantes que compraron los pisos al propio contratista que las hizo ha derribado la caseta y ahora las aguas van al río al aire libre.

Los vecinos se han reunido con él pero al parecer va dando largas al asunto prometiendo realizar las obras pero de momento no se hacen.

Las quejas de los vecinos se fundamentan en que se pagaron los pisos incluido el depurador y ahora se han dado cuenta de que el mismo no se ha realizado con el consiguiente perjuicio y el mal alor que desprende en una época como la que estamos padeciendo, de fuertes calores.

Los tres edificios en cuestión fueron construidos por la firma BIGSA, figurando en la misma el Concejal del Ayuntamiento Sr. Barbal, y se cree que a pesar de las constantes quejas y denuncias el Consistorio hace caso omiso para no indisponerse con el referido edil, puesto que ya ha tenido más de una denuncia y siempre a prometido solucionar los conflictos sin que por el momento se vea realizado.

Estos edificios han sido construidos ya con unas alturas superiores a lo que señala la ley del Suelo pero al no existir Plan General de ordenación se le ha permitido hacerlo. Por otra parte la cuadra que tira las aguas al río sin depurador fue solicitado hacerla para almacén y luego sirvió de cuadra por lo que doblemente falta a lo reglamentado puesto que según la Ley del Suelo no permite construir cuadras a menos distancia de un kilómetro del casco urbano y el que nos ocupa está en las inmediaciones de la población sin que a pesar de las continuas denuncias, tanto el Consistorio como al propio Gobernador Civil de la provincia como presidente nato de la Comisión Provincial de Urbanismo hayan surtido efecto. Por tal motivo se está preparando un escrito-denuncia para ser remitido al Gobierno para que se ponga fin a tanto desfase y que ahora puede acarrear graves daños a uno de los ríos más trucheros de España. — R. F. S.

Realizado el primer vuelo experimental

Falta información sobre el aeropuerto Andorra-Urgellet

LA SEU D'URGELL. — Como hemos informado en anteriores ocasiones, en el municipio de Montferrer-Castellbó, vecino inmediato del de la Seu d'Urgell, se encuentra en avanzado estado de construcción la infraestructura de un futuro aeropuerto bautizado por sus promotores como aeropuerto Andorra-Urgellet. Su realización ha significado la inversión de muchos millones de pesetas y el desplazamiento de muchos miles de toneladas de tierra. La noticia surge por la presentación de dos tipos de aviones de carga y pasajeros adaptados a las coordenadas estructurales del aeropuerto, que se llevó a cabo los días 14 y 15 de este mes.

Esta circunstancia ha vuelto a poner sobre el tapete la urgente necesidad de planteamientos democráticos de información y de gestión en la política urbanística y de ordenación del territorio. Es claro que la población de la Ribera y de la Seu contempla con simpatía todo proyecto positivo para la comarca, pero en estos momentos la opinión pública interesada no sabe con certeza qué tipos de beneficios representará para la comarca la instalación del aeropuerto. En este clima de desinformación puede llegar a pensarse que su instalación con la hipoteca territorial y la polución que supone no origine contrapartidas para la población del Urgellet y sea tan sólo un equipamiento provechoso para Andorra.

Como muestra de cómo se han llevado las cosas se rumoreó en su momento que el inicio de las obras se hizo sin el debido permiso del Ayuntamiento de Montferrer-Castellbó, cosa que de ser cierta, no supuso ningún problema para que prosiguieran. Evidentemente los tiempos han ido cambiando y en la actualidad existen unas perspectivas claras y a corto plazo de democratización de los municipios y de formación de organismos comarcales para el control y gestión urbanística del territorio. Es previendo este marco que se piensa que los promotores deberían superar sus restrictivos criterios informativos e invitar a las fuerzas políticas democráticas. DOT

El ministro de Agricultura visitó Cervera y Almacellas

Lamo de Espinosa escuchó las reivindicaciones de la pagesía

Lleida. — El ministro de Agricultura, señor Lamo de Espinosa, finalizó en la tarde del domingo su visita a la provincia leridana, visita que inició el sábado por la tarde con la inauguración de la Fira de Sant Miquel en la que manifestó que la renta agraria subiría en un ocho por ciento este año y que la balanza de pagos agraria experimentaría un descenso de 25.000 millones de pesetas en cuanto se refiere a las importaciones.

Ayer domingo el ministro de Agricultura tuvo una densa jornada de trabajo que empezó a las nueve y media de la mañana y terminó a últimas horas de la tarde en Cervera. Reuniones de denso contenido informativo ya que especialmente una de ellas estaba dedicada a la Unio de Pagesos que presentaba un calendario reivindicativo notable en el que figuraba desde las cuotas de la Seguridad Social hasta los precios agrarios. Desgraciadamente para la opinión pública todas las reuniones se celebraron a puerta cerrada y se desconocen los temas tratados aunque la Unió de Pagesos ha prometido un comunicado que posiblemente se dará a los medios informativos, hoy.

También se reunió con la Unión de Sindicatos Agrarios de Catalunya y por las filtraciones llegadas hasta nosotros podemos señalar que entre las reivindicaciones de estos sindicatos figuraba el pago de la Seguridad Social, las importaciones y la posibilidad de que los jóvenes agricultores puedan realizar el servicio militar más cerca de su ambiente e incluso prestando servicios en centros de extinción de incendios.

IMPORTACIONES

Al parecer el señor Lamo de Espinosa prometió que en caso de realizarse alguna importación de productos agrarios sería solicitada previamente al consejo de los agricultores. En la Cámara Agraria Provincial a primeras horas de al tarde el pleno se reunió con el titular de la cartera de Agricultura y se habló de muchos temas entre ellos de la lucha anti-granizo, de las cámaras locales no constituidas y el presidente de la Cámara de Lleida hizo entrega al ministro del acuerdo del pleno solicitando la integración de las cámaras catalanas en la Generalitat, circunstancia que no desechó el señor Lamo de Espinosa y que según manifestó figuraba ya como previsión en la Le constitucional de estas entidades agrarias.

LES GARRIGUES

Sobre la petición formulada por el pleno de la Cámara de prorrogar el plan de acción especial de Les Garrigues que finalizaba el próximo mes de diciembre, el ministro ofreció atender esta petición y proponer al gobierno la prórroga durante dos o tres años más, y sobre este tema encomendó al presidente de la Cámara la redacción de un informe sobre la conveniencia de mantener o ampliar las orientaciones productivas que figuraban en el anterior decreto con el fin de adecuar el presente

El ministro de Agricultura contestó por último a la propuesta del pleno de solicitar el traspaso de las cámaras catalanas a la Generalitat reconociendo el acierto al formular esta petición y señaló que la Generalitat puede hacer uso de las Cámaras para la realización de funciones de consulta y colaboración y desarrollar las funciones técnicas delegadas por la Administración, aunque el traspaso específico de las cámaras debe ser estudiado más adelante cuando se realicen los traspasos de funciones del Ministerio de Agricultura a la Generalitat.

El ministro de Agricultura presidió por la tarde la inauguración de los nuevos locales de la Unión del Centro Democrático en Almacellas y visitó después las instalaciones de la Cooperativa del Campo de Cervera. AURELIO BAUTISTA

Semana cultural previa a la fiesta mayor

Cervera. — La Assemblea de Joves inició ayer los actos programados para esta semana previa a la fiesta mayor, mediante los cuales quieren aportar a la vez un matiz popular y cultural en torno a la más multudinaria celebración anual que había derivado de un tiempo a esta parte a una simple conmemoración festiva prefabricada por los profesionales.

De entre los diferentes actos hay que destacar varios destinados a la infancia, con representación de polichinelas según creación y argumentos de la propia Assemblea de Joves y sesiones de cine infantil, una de ellas presentada por el cineasta local, Claudio Gómez, quien ofrecerá también otra sesión de interés para todos, con cortos, con nuestra ciudad por protagonista, y que serán historia y documento de la transformación ciudadana.

En sendas mesas redondas serán considerados temas poco menos que insólitos en comarcas, aunque candentes últimamente en los ambientes urbanos: divorcio y minorías marginadas, interviniendo miembros de la Asociación de Mujeres Divorciadas, y grupos feministas y gays de Barcelona. También el cine fórum estará presente, tomándose por base la película «Bilbao» a cuya proyección y posterior diálogo estará presente su director y otras personas relacionadas con el mundo del cine.

La semana concluirá el sábado con una fiesta popular infantil en la plaza Mayor, otra cercavila con gran comparsería y el disparo de tracas y cohetes.

LEONARDO SANTACANA

ACADEMIA RIPOLLES

Formación Profesional Administrativa de 1.er y 2.o Grado

El 1.er Grado Subvencionado por el Estado en el que el alumno sólo deberá abonar 375 ptas. mensuales

Secretariado y Administrativos con título oficial

Expedido por el Ministerio de Educación y Ciencia a través de la

FORMACION PROFESIONAL

— Magníficos puestos de trabajo
— Importante medio para seguir estudiando y prosperar

UN TITULO QUE UD. PUEDE OBTENER A LA VEZ QUE REALIZA SU PREPARACION COMPLETA PARA LOGRAR UN EMPLEO INMEDIATO

Amparándose en la Ley General de Educación, Ud. ingresará titulado y podrá continuar estudios F.P.A. en sus grados sucesivos para promocionarse a más alto nivel e incluso acceder a la Universidad o Escuelas Superiores

Infórmese de éstas y otras ventajas fácilmente a su alcance
EMPRENDA DESDE AHORA SU MEJOR CAMINO CURSANDO F.P.A. EN:

ACADEMIA RIPOLLES

Legalmente autorizada para impartir las enseñanzas de

FORMACION PROFESIONAL ADMINISTRATIVA

INGRESO EN BANCA

PRIVADA, OFICIAL Y CAJAS DE AHORRO

Preparación en tiempo récord. Cursos intensivos permanentes para las numerosas convocatorias que constantemente se producen. Compatibles con las enseñanzas de Formación Profesional Administrativa

TAMBIEN PUEDE ESTUDIAR UNA O VARIAS DE LAS SIGUIENTES ASIGNATURAS:

— Mecanografía
— Taquigrafía
— Estenotipia
— Idiomas
— Perforistas (con prácticas en IBM)
— Contabilidad
— Cálculo Mercantil
— Legislación
— Correspondencia
— Prácticas de Oficina

DIPLOMAS ACREDITATIVOS DE TODAS LAS PREPARACIONES

Horas acomodables con otras actividades
De 9 mañana a 2 tarde y de 3 tarde a 10 noche

SOLICITENOS INFORMACION DETALLADA DE NUESTRAS DISTINTAS PREPARACIONES

ACADEMIA RIPOLLES

Rambla de Cataluña, 27, pral. — Tels. 318-73-94 — 317-10-79 — 245-13-02

LIQUIDAMOS TODOS LOS MUEBLES Y ELECTRODOMÉSTICOS.

Para reformar los pabellones de nuestra gigantesca exposición.

expojam ¡AHORA O NUNCA!

Diputación, 92
(metro Rocafort, salida Calabria)
500 plazas de parking

© MMLB

Ministerio de Educación, Cultura y Deporte

Evitarían muchos desplazamientos

La Seguridad Social tiene ocho riñones artificiales inactivos en Tarragona

Tarragona. — Una vez más el centralismo administrativo incide en ciertos aspectos del desarrollo económico. Esta vez le ha tocado a la Seguridad Social que por culpa de una burocracia inamovible, un sistema incomprensiblemente cerrado y una actuación centralista, se ve, concretamente en Tarragona, afectada por unas pérdidas que si no son excesivamente considerables, sí constituyen, al menos, un eslabón más en la cadena de una administración que, sobre el papel, puede ser muy rígida, pero que a la hora de la verdad, cuando las cifras exponen su elocuencia, deja bien sentada la inoperancia de un sistema que es preciso reformar.

Porque hemos podido saber de fuentes directas y bien informadas que la Seguridad Social de Tarragona paga al año más de 24 millones de pesetas en gastos de tratamientos que podrían hacerse en la misma ciudad gastando sólo un par de millones tirando a largo.

Riñones artificiales

Hace un par de años, más o menos, se planteó a Madrid la necesidad de instalar en Tarragona una serie de riñones artificiales. Son, si no numerosos, sí bastantes los pacientes que con enfermedades del riñón necesitan un tratamiento ininterrumpido para poder subsistir. Este tratamiento, nos referimos a la *diálisis periódica*, se realiza a través de unos riñones artificiales y, como decíamos, no puede abandonarse una vez comenzado.

Entre los afectados de la Seguridad Social de la «provincia» de Tarragona, se calcula que el número de tratamientos de esta clase ascienden a un centenar mensual. Por esto, la Delegación del INP de Tarragona hizo, en el momento oportuno, las gestiones necesarias para la instalación de estos riñones artificiales para evitar, así, que los pacientes tuvieran que trasladarse a Barcelona con las consiguientes molestias para ellos y gastos para la Seguridad Social.

Sin instalar

Efectivamente, la petición fue escuchada y los riñones artificiales fueron enviados a Tarragona. Según nuestras noticias, son ocho los aparatos de este tipo que fueron adjudicados a nuestra Residencia Sanitaria. Inmediatamente se realizaron las obras de instalación, obras que están totalmente terminadas. Pero falta otro pequeño aparato sin el cual los riñones artificiales no pueden funcionar. Se trata de un desionizador del agua. Todo lo demás, repetimos, está preparado. Pero los riñones artificiales están sin servicio, almacenados en la Residencia Sanitaria porque el desionizador no llega.

Reiteradamente se ha solicitado a Madrid este aparato, pero al parecer, no existe presupuesto para ello y las peticiones no han sido atendidas. Y mientras tanto los pacientes siguen con las molestias de trasladarse a Barcelona y la Seguridad Social pagando no sólo los gastos de desplazamiento, sino también los tratamientos ya que la mayoría se realizan en clínicas particulares que tienen el correspondiente convenio con la Seguridad Social.

Los números son elocuentes. Cada tratamiento cuesta aproximadamente unas 12.000 ptas., y el desplazamiento unas 5.000. Multiplicando estas cifras por los cien servicios mensuales que se necesitan en Tarragona, nos encontramos que el INP ha de abonar mensualmente una cantidad que asciende aproximadamente a 1.700.000 ptas. Como puede verse anualmente son más de 24 millones los que se gastan por estos conceptos, cuando el aparato desionizador que falta y que no llega por «no haber presupuesto» vale, según nos han explicado los técnicos, unos dos millones de pesetas calculando ampliamente. El problema estriba, pues, en que la Administración se enfoca sin tener en cuenta las necesidades reales sino, simplemente, la marcha puramente contable. Porque una cosa, según la Seguridad Social, es el problema presupuestario, y otro el problema de tesorería. Y en Madrid, por lo visto, prefieren gastarse los 24 millones anuales que hemos mencionado antes que cargar el presupuesto con dos millones, más o menos, que costaría el aparato que falta instalar.

TORREBADELLA

Dragando el tramo Tortosa-Amposta

En el Ebro se podría navegar con buques de carga

Tortosa. — La Comissió Local de La Ràpita ha propuesto la construcción en la bahía dels Alfacs de una gran zona portuaria, que pudiera ser la tercera de Catalunya y una de las mejor dotadas del levante español. Para solicitar el apoyo a tal proyecto se ha celebrado una reunión con las ejecutivas inter-comarcales de los partidos de las comarcas del Ebre.

La propuesta consiste en acondicionar un canal de acceso al interior del puerto natural dels Alfacs, con un calado de 16 metros y 70 de anchura, lo cual permitiría el acceso de buques de 15.000 Tns. Este canal tendría una longitud aproximada de seis kilómetros y con los materiales extraídos del fondo marino se habilitaría una primera ampliación del actual puerto, con una superficie de muelles de unos 500.000 m2. El actual puerto de Sant Carles quedaría destinado exclusivamente a puerto pesquero y puerto deportivo, en tanto la zona comercial y el puerto petrolífero se ubicarían en la ampliación proyectada. Otra de las características es que el antepuerto para fondeadero estaría situado en el interior del golfo dels Alfacs y sería uno de los de mayor capacidad de todo el Mediterráneo occidental.

Para llevar a cabo estas obras, que suponen una inversión del orden de los 400/500 millones de pesetas, los partidos políticos de la zona acordaron dirigirse a la Presidencia de la Generalitat y al Ministerio de Obras Públicas, solicitando la inmediata Iniciación del proyecto técnico.

En la petición se apoya la necesidad del nuevo gran puerto atendiendo a una serie de razones como son: el apoyo al desarrollo económico, social, industrial y agrícola de la propia Regió de l'Ebre, imposible de encauzar adecuadamente si no se dispone de un puerto propio; descongestionar las áreas portuarias de Barcelona, Tarragona, Castelló y València; por tratarse de la salida natural y directa de todo Aragón al mar Mediterráneo a través del valle del Ebro y, finalmente, al reunir unas condiciones naturales que hacen la obra muy económica con referencia a otras alternativas en la costa catalana.

La necesidad de un gran puerto en Els Alfacs —como salida marítima del denominado eje de desarrollo de l'Ebre— ya se contiene en el estudio de alternativas de l'Ebre y en el documento-informe entregado al president Tarradellas en su visita oficial a la regió de l'Ebre el día 30 de junio.

Según el técnico Florenci Macías, no es inviable pensar en la reapertura de la navegación fluvial por el Ebro entre Sant Carles de la Ràpita y la zona industrial que se ubicará en el Baix Ebre, cerca de Tortosa, en torno a los polígonos de Campredó y Vinallop. Para ello tendría que reconstruirse el canal de navegación Sant Carles-Amposta, de 10 kilómetros de longitud con una anchura de 8 metros y un calado de 3 metros, que desembocaría en el interior de los muelles del nuevo puerto; asimismo debería dragarse el tramo de 15 kilómetros del Ebro entre Amposta y Tortosa. Se asegura que las condiciones del transporte del material producido en los polígonos industriales quedaría abaratado considerablemente utilizando la vía fluvial. En este sentido, hay que pensar que las gabarras de transporte fluvial llegan a alcanzar las 1.000 Tns. de carga, equivalentes a 25 grandes camiones con remolque incluido. De otro lado la carga a los buques marítimos se realizaría directamente en el propio puerto.

Otra obra ligada al nuevo puerto dels Alfacs es la reapertura de la línea férrea de Val de Zafan y la prolongación de los 19 kilómetros que restan entre Vinallop y Sant Carles de la Ràpita. De esta forma se establecería un sistema directo por vía férrea entre Zaragoza y el Mediterráneo.

Josep BAYERRI RAGA

Data del 1790

Campaña popular para restaurar el órgano de Montbrió del Camp

Montbrió del Camp. — A raíz de la visita del organista alemán Gerhard Grenzing al órgano de la iglesia de Sant Pere, de Montbrió del Camp, se ha iniciado una campaña en favor de la reconstrucción de dicho órgano, considerado una de las piezas más antiguas dentro de la tradición hispánica existentes en Catalunya. Dicho órgano reúne dos en uno, el «gran orgue» y el llamado «cadereta», con abundancia de registros, una pieza realmente insólita que está a la altura del de Santa María de Montblanc y el del Vendrell.

El aire que hace sonar los tubos se acciona todavía manualmente y existían más de dos mil tubos, entre los de metal y los de madera, en la actualidad ya casi perdidos, pues durante la guerra civil fueron arrancados para servir de metralla. Se da el caso de que el interior del órgano está forrado con una serie de documentos y manuscritos, a fin de que el aire no saliese, en los que se puede leer la historia de Montbrió, la aparición de su nombre, y las sucesivas evoluciones que sufrió desde el primitivo «Mombrio» hasta el presente Montbrió. El órgano se construyó en 1790, por deseo de Josep Figueres, que quería dar mayor magnificencia a las funciones religiosas, y porque todo el pueblo quiso contribuir a los gastos, en señal de afecto hacia sus tradiciones.

En la actualidad, los vecinos, muy interesados en destacar todo cuanto de interesante pueda tener la historia de su villa, se hallan empeñados en la tarea de mentalizar a la opinión pública sobre la importancia de conseguir el apoyo necesario para la reconstrucción del órgano, para lo que realizarán una campaña, bajo el slogan de «salvem l'Orgue de Montbrió», con la que pretenden recabar la ayuda necesaria de los organismos competentes. — **V. P.**

TARRAGONA

Se agiliza el servicio del DNI

Tarragona. — Desde hace unos pocos días se ha notado una considerable mejora en el servicio del D.N.I. Hasta ahora eran bastántes las quejas de los tarraconenses que se veían precisados a aguantar largas colas para conseguir entrar en el local que la Comisaría de Policía tiene instalado para este servicio. Local insuficiente y no en muy buenas condiciones, lo que hacía que los que necesitaban obtener el carnet de identidad tuvieran que permanecer mucho tiempo en plena calle. Ahora la cosa ha cambiado. Al parecer se han tomado las disposiciones necesarias para llegar a una reestructuración del servicio con lo que los ciudadanos han conseguido anular o reducir al mínimo el tiempo de espera.

Todo se ha agilizado con esta nueva reestructuración del servicio. Por ejemplo, podemos decir que según nuestras referencias hasta ahora se venían despachando unos ochenta documentos por día. Desde últimos de la pasada semana este número casi se ha duplicado.

Cinco empresas quieren instalar semáforos en Tarragona

Tarragona. — En el momento oportuno dimos a conocer el plan del Ayuntamiento para la instalación de semáforos en diversos puntos de Tarragona y sus barrios. Detallábamos, también, las intersecciones que se cubrían con este plan, todas ellas necesitadas de una ordenación del tráfico según se había previsto en los estudios pertinentes. Hoy podemos adelantar ya la noticia de que han sido cinco las empresas que se han presentado al concurso-subasta para la adjudicación de las obras de instalación de estos semáforos. En total el presupuesto asciende a unos 24 millones de pesetas y la instalación comprende 14 cruces y 3 sincronizaciones.

Se está procediendo al estudio de las referencias técnicas de las empresas concursantes y en esta semana, casi con seguridad, se procederá a la apertura de las proposiciones económicas en un acto público que se anunciará oportunamente.. — T.

Y ahora en Andorra la Vella

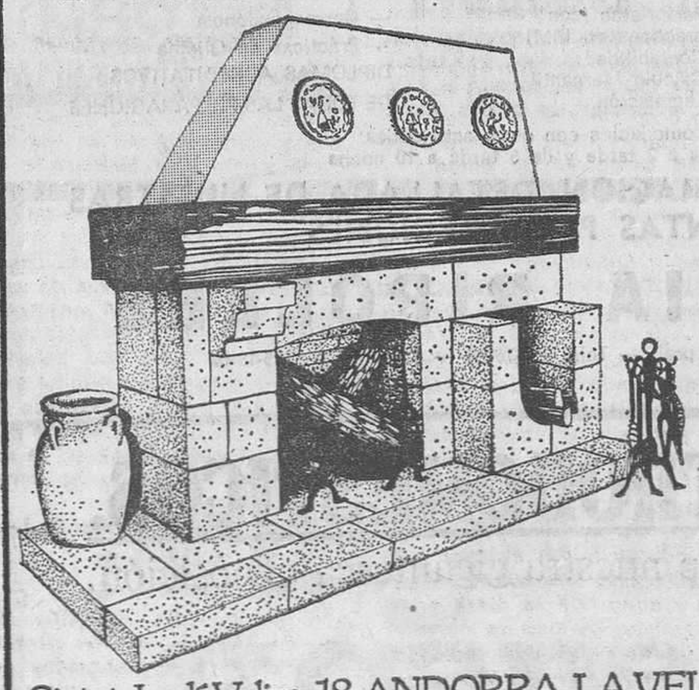

CHIMENEAS Pió

cálidamente decorativas

Ciutat Jardí Valira, 18 ANDORRA LA VELLA. Tels. 22522 y 41273

TENEMOS EL MODELO DE CHIMENEA QUE SU HOGAR NECESITA

En nuestra GRAN EXPOSICION DE MODELOS MONTADOS, podrá elegir fácilmente, entre múltiples soluciones de estilos, materiales y precios. Si no encuentra el modelo que necesita, le realizamos de acuerdo con su idea, un proyecto y presupuesto, sin compromiso alguno.
En todos los modelos garantizamos una rápida y cómoda instalación y un perfecto funcionamiento.
Venga a vernos, tenemos un modelo y si lo desea unas facilidades de pago, "a la medida de su hogar"

CHIMENEAS Pió, S.A.
EXPOSICION Y VENTA:
Loreto, 36 (esquina Avenida Sarriá)
Tel. 259 04 18 - BARCELONA
FABRICA-EXPOSICION Y VENTA:
Carretera Barcelona-Puigcerdá, Km. 53,800. Tel. 8870375 ext. 101
HOSTALETS DE BALENYA
ABIERTO SABADOS TARDE Y DOMINGOS MAÑANA.

Solicito envíen catálogo, sin compromiso.
Nombre y apellidos
Calle piso
n.º Población
Dto. Postal

Creación de la Cámara Privada de Compensación Bancaria en Tarragona

NORMAS DE INTERES PARA LOS SEÑORES CLIENTES DE ENTIDADES BANCA RIAS Y DE AHORROS

Constituida en Tarragona la Cámara Privada de Compensación Bancaria, que se regirá por las disposiciones contenidas en la Real Orden de 10 de febrero de 1923 y las Ordenes del Ministerio de Hacienda de 2 de febrero de 1949 y 21 de diciembre de 1971, cuya puesta en funcionamiento ha sido autorizada por el Consejo Superior del Banco de España, se pone en conocimiento que la entrada en vigor de este Servicio ha sido fijada por la Junta de Gobierno de esta Cámara para el día 3 de octubre próximo.

Las Normas por las que han de regirse las operaciones de Compensación son las contenidas en los Reglamentos de la Cámara y de Régimen Interior de Liquidación, de las cuales cabe destacar las que se detallan a continuación:

Documentos compensables sobre la Plaza de Tarragona:

— Talones contra cuentas corrientes.
— Cheques.
— Letras de Cambio.
— Talones de Tesorería.
— Recibos.

Los plazos de obligado cumplimiento para devolución de los documentos no conformes son:

a) Talones y Cheques; primer día hábil de su presentación.
b) Letras con gastos; primer día hábil de su vencimiento.
c) Letras sin gastos; primer día hábil de su presentación.
d) Recibos; 10 días hábiles a partir de la fecha de su presentación.

EL PRESIDENTE
José M.ª González Lladó

Ministerio de Educación, Cultura y Deporte

Alava

Un diputado abandona UCD y el Consejo Vasco

Vitoria. (Efe.) — El diputado por UCD de Vitoria y consejero de agricultura del CGV, Pedro Morales Moya, ha anunciado su abandono del partido de Unión de Centro Democrático —al que pertenecía desde las pasadas elecciones de 1977— así como la dimisión de su cargo en el ente preautonómico vasco.

«He expuesto —dijo el señor Morales— a UCD de Alava mi propósito de cesar en mi condición de afiliado a este partido, porque, a mi juicio, no van de acuerdo las actuaciones de destacados parlamentarios de Madrid y varios miembros del Gobierno con mis convicciones expresadas en la campaña electoral última. Estimo que se está dando un tratamiento político inadecuado a los problemas vascos por parte de los miembros aludidos.»

Tras señalar que el tratamiento por parte de UCD hacia el País Vasco podía provocar graves tensiones y un clima de coacción que impediría actuar con normalidad, el señor Morales ofreció su colaboración a todos aquellos «que preocupados por los intereses de Alava y del País Vasco, por la identidad de cada provincia vasca y por los derechos forales, se pongan bajo el inequívoco signo de sentirse tan vascos como españoles y, dentro de un avanzado progresismo social, no sean marxistas ni alienten la lucha de clases».

Para terminar dijo que continuaba en el Congreso como diputado por considerar que podía seguir defendiendo los intereses de los electores que votaron su candidatura hasta la terminción de la legislatura, a cuyo fin, solicitará su traslado al Grupo Mixto.

La enmienda vasca, tormenta para UCD

Si no prospera en el pleno del Senado como vaticina el portavoz ucedista Jiménez Blanco, significará el rechazo de la Constitución por el Partido Nacionalista Vasco

MADRID

En principio, esta semana que empezamos promete ser interesante y emocionante. No apta para cardíacos, podría ser el slogan de la semana. En ella hay previsto de todo. Los juicios contra los GRAPO, que comienzan el día 21, y las medidas de seguridad ante posibles acciones de esta organización o de ETA, que alcanzan a los militares que han destacado patrullas en las inmediaciones de los bloques de casas que tienen en Madrid los oficiales de los tres ejércitos. Hoy también se reúne Martín Villa con los jefes de policía de toda España. Los días 20 y 21, Abril Martorell, vicepresidente económico, ha convocado las «jornadas de reflexión» sobre el futuro pacto social que quiere firmar el Gobierno para el próximo año. Van a ser como unos ejercicios espirituales antes de ir a la confrontación final entre Gobierno, sindicatos y organizaciones empresariales.

Y por último, el próximo viernes habrá pleno del Senado para aprobar el texto definitivo de la Constitución elaborado por esta cámara. El pleno no va a ser de trámite y el portavoz de UCD en el Senado, Jiménez Blanco, ha anunciado que la enmienda sobre los derechos históricos vascos, que aprobó la comisión constitucional por sorpresa el último día de reunión, «no prosperará», con lo que el PNV podría finalmente oponerse a la Constitución.

CONSTITUCION: NADA CLARO TODAVIA

Está previsto que el viernes próximo el pleno del Senado comience la discusión de la Constitución, que debería quedar terminada en la siguiente semana, pero todo parece indicar que este pleno se va a alargar. El punto más conflictivo va a ser la aprobación de la enmienda vasca a la disposición adicional, donde se recogen los derechos históricos de los pueblos de Euzkadi.

La aprobación de esta enmienda en la comisión constitucional ha desatado una fuerte polémica dentro de la UCD, y será necesaria la intervención del propio Suárez para decidir la postura del partido gubernamental ante esta enmienda que fue ya rechazada en el Congreso y que produjo como consecuencia la ausencia del PNV de la aprobación final de la Constitución.

Según declaraciones del portavoz en el Senado de la UCD, Jiménez Blanco, la enmienda vasca va a quedar en agua de borrajas en el pleno de la alta cámara, lo que implicaría, seguramente, el rechazo de la Constitución por el PNV. Sin embargo, ya en anteriores ocasiones el presidente Suárez ha sorprendido a sus propios correligionarios con la aceptación de enmiendas que se pensaba eran imposibles de introducir.

El presidente Suárez está muy preocupado por la situación en Euskadi y no ve salida al problema planteado por la organización ETA. Si los del PNV le convencieran de que con esta enmienda se iba a arreglar algo no dudaría en aceptarla, aunque ello implicara una discriminación para otras nacionalidades con derechos tan antiguos y claros como Catalunya o Galicia.

Por todo ello, no parece tan claro que la enmienda vaya a caer en el pleno del Senado, a no ser que a cambio de ello se negocie otra enmienda vasca. Todo podría ocurrir, e incluso que algunos diputados de la UCD abandonaran el partido gubernamental ante lo que consideran una «rendición de la UCD».

Una agencia española ha anunciado este fin de semana que la UCD se enfrentaba en estos momentos a la mayor crisis desde las elecciones del 15 de junio, es decir, prácticamente desde su nacimiento. Con la salvedad de que el partido gubernamental se encuentra a las puertas de su primer congreso, cuya preparación avanza demasiado lentamente, dando la sensación de poca vitalidad.

LOS GRUPOS ARMADOS: OBJETIVO FUNDAMENTAL DEL GOBIERNO

La visita de Gutiérrez Mellado a Alemania ha estado centrada, al igual que la que realizó a los Estados Unidos, en el estudio de nuevas formas de combatir a los grupos armados, principal preocupación del Gobierno español en estos momentos. Las reuniones mantenidas este fin de semana, y que se prolongarán durante el día de hoy, por Martín Villa y los gobernadores civiles, jefes de policía y altos jefes de la Guardia Civil, han tenido el mismo objetivo.

No se descarta en las próximas semanas una amplia remodelación de las jefaturas de orden público en España, tanto en cuanto se refiere a la policía gubernativa —donde ya se han hecho los cambios de los jefes de policía de Galicia y Vizcaya— como a la Policía Armada —donde ha habido relevos importantes en las circunscripciones de Vizcaya, Santander y Madrid— e incluso, es posible, que los cambios alcancen a la Guardia Civil. Hay que tener en cuenta que con la entrada en funcionamiento de las nuevas comisarías en los barrios periféricos de las ciudades y en los pueblos grandes, la Guardia Civil pasa a cumplir otros cometidos, principalmente en la defensa de los edificios públicos, aeropuertos, estaciones de tren, y, sobre todo, en los controles de carretera.

Por otra parte, los policías destacados en Euzkadi se quejan de la falta de medios para la lucha contra el terrorismo, ya que con los últimos relevos la sección vasca de la policía ha quedado muy mermada, sobre todo de especialistas en este terreno. Curiosamente después de varios años en que los más importantes policías de la antigua brigada político-social han estado destacados en Euzkadi, como Sainz, Margarida, etcétera, ahora éstos han sido trasladados a otras regiones donde la lucha armada es todavía incipiente, como Galicia Andalucía o Madrid. Parece como si el caso vasco lo diese el Gobierno por «perdido», preocupándole más aquellos sitios donde todavía puede ser atajado en sus comienzos.

ELEVACION DE LOS PRECIOS

Esta semana habrá también cumbre en el Ministerio de Comercio para estudiar la manera de parar la escalada de precios iniciada este verano.

Las carnes, frutas y verduras, pescado, embutidos, conservas, etcétera, han tenido incrementos de precios superiores al quince por ciento en los tres últimos meses, habiendo fracasado totalmente las medidas de control de precios, así como la campaña de precios estables en la que el Ministerio de Comercio se gastó más de 50 millones de pesetas en propaganda.

A esta elevación de los precios se suma el hecho de que los agricultores siguen recibiendo verdaderas miserias por sus productos, mientras que los intermediarios se forran sin que haya nada que detenga esta especulación de los productos agrícolas y ganaderos.

Según una lista publicada ayer por el diario «ABC» de productos del campo, la diferencia entre el precio pagado por el consumidor y lo que cobre el agricultor varía entre un 9 y un 260 por ciento. El menor margen comercial correspondía, en el mes de julio pasado, al tomate, que se pagaba al agricultor a 32 pesetas y se vendía en las tiendas a 35 pesetas. El mayor margen era el de los plátanos, que se pagaban en origen a 23 pesetas kilo y se vendían en el mercado a 84 pesetas.

En general se piensa que las medidas de control de precios siguen fracasando. No existe este control mínimamente fiable por parte de la Administración. Esta elevación de los precios coincide, además, con el comienzo de la discusión del pacto social entre Gobierno y sindicatos, y con los convenios entre empresarios y trabajadores. En estas condiciones, fijar el tope del 12 por ciento de elevación salarial para el próximo año va a ser difícil.

VICTOR PRUNEDA

A petición de Giscard

Una comisión de «notables» estudió la ampliación de la Comunidad Europea

COMBLAIN-LA-TOUR (Bélgica), (Efe). — La comisión europea concluyó ayer en la localidad belga de Comblain-la-Tour un fin de semana de reflexión sobre distintos temas de interés para las Comunidades Europeas.

El presidente del órgano ejecutivo comunitario, Roy Jenkins, comparecerá hoy lunes ante la prensa en Bruselas para dar cuenta de algunas de las reflexiones, entre las que se espera figure la opinión de la comisión sobre una propuesta del presidente francés.

El presidente Valery Giscard d'Estaing envió la semana pasada una carta a los líderes europeos proponiendo la creación de un comité de tres expertos para estudiar ciertos aspectos de la ampliación de la Comunidad a doce miembros.

La comisión europea no respondió hasta el momento de modo oficial a esa propuesta del presidente francés, que sugirió la necesidad de estudiar a través de ese comité de «sabios» independientes los cambios institucionales de la C. E. E. ante el ingreso de España, Grecia y Portugal.

La conferencia de prensa que Jenkins tiene anunciada para hoy lunes se espera con expectación en los medios de la C. E. E., por estimarse que la comisión aceptará el estudio de la propuesta de Giscard, pero agregando ciertos matices.

El tema suscitó ya distintos criterios en las instituciones y gobiernos nacionales de la C.E.E. Holanda, por ejemplo, aprobó la iniciativa, pero sugirió que los países «pequeños» de la Comunidad elijan al menos a uno de los «sabios».

También mostraron acuerdo los miembros del grupo liberal del parlamento europeo, pero no así sus colegas socialistas, que expresaron dudas y sugirieron que puede ser una maniobra del presidente francés para librarse de la oposición de algunos sectores de su país ante el ingreso de las tres nuevas naciones.

País Vasco

Taxista secuestrado por unas horas en Basauri

Basauri. (Efe.) — Dos jóvenes armados con pistolas secuestraron en las últimas horas del sábado a un taxista de Basauri, al que dejaron atado y amordazado en las cercanías de Bolueta.

Los dos jóvenes —de un metro setenta de estatura, con sombreros, playeros y gafas ahumadas— contrataron los servicios de Florencio Arteta, que se encontraba estacionado con su taxi —un «Seat 132», BI-3746-O, de color blanco—, en la avenida del Generalísimo, de Basauri.

Tras amordazarle y atarle de pies y manos, se llevaron su coche y el carnet de identidad.

Dos horas después de este secuestro, una voz anónima comunicó en la redacción de un periódico en Bilbao el lugar donde había sido abandonado el taxista y pidió que se diera aviso a la policía. Cuando se personó esta última en el lugar indicado, comprobaron que el señor Arteta se había librado de sus ataduras y se encontraba ya en la estación de Ollargán.

Se esclarecen las causas de un atentado

San Sebastián. (Efe.) — El edificio en construcción ubicado en la falda del monte Ulia, que resultó parcialmente destruido a consecuencia del atentado llevado a cabo en la madrugada del sábado, no guarda relación alguna con el industrial señor Iturzaeta.

El atentado fue reivindicado posteriormente por ETA, mediante una llamada telefónica a Radio Popular de San Sebastián. En un principio se pensó que los explosivos habían sido colocados en unas obras que el industrial inmobiliario, señor Iturzaeta, construye en el mencionado barrio. Sin embago la explosión tuvo lugar en otras muy próximas, concretamente en una villa en construcción

Según informa hoy «El Diario Vasco», el objetivo real de este nuevo atentado era el propio edificio que el señor Iturzaeta construye en la falda del referido monte, construcción que ha sido impugnada por la asociación de vecinos de Ulía, que alegan presuntas irregularidades en la utilización de la licencia de obras.

Cinco jóvenes tiroteados en Bilbao

Bilbao. (Efe.) — Cinco jóvenes de la junta municipal de Egi, de Recalde, fueron tiroteados por unos desconocidos este fin de semana, mientras se encontraban pegando carteles anunciadores del Alberti Eguna en un muro de contención de la autopista, a la altura del barrio de Santa Ana, en Altamira.

Los disparos fueron hechos, según informó al diario «Deia», uno de los jóvenes que se encontraba en el lugar, desde un coche «Ford Fiesta», de color rojo, que circulaba por la autopista ocupado por tres o cuatro personas. «No creemos que tiraron a dar porque éramos un blanco muy fácil. De todas formas, de no haber estado la valla de seguridad de la autopista de por medio, la cosa hubiera sido distinta», añadió el informante.

OBRIM EL BORN AMB ROSES

Exposició de Roses i Art Floral de JARDINOVA al Born

Festes de la Mercè'78

Del 23 de setembre al 1 d'octubre.
Passi per la seva oficina de "la Caixa" a recollir la invitació.

Patrocinat per CAIXA DE PENSIONS "la Caixa" de Catalunya i Balears

Amb la col.laboració de l'Excel.lentíssim Ajuntament de Barcelona

novo studio
instituto de formación avanzada

Ciclo Técnicas de Expresión:
EXPRESION ORAL
Inicio: Martes, 3 octubre
Enero : EXPRESION ESCRITA
Abril : EXPRESION GESTUAL

Ciclo Técnicas de Gestión:
DESARROLLO DE LA INNOVACION
Inicio: Miércoles, 4 octubre
Enero : DESARROLLO DE LA ORGANIZACION
Abril : DESARROLLO DE LA FORMACION

Ciclo Técnicas de Apoyo:
LECTURA RAPIDA
Inicio: Jueves, 28 septiembre
Enero : CATALÀ PRÀCTIC
Abril : MEMORIA FLUIDA

Ciclo Estructuras Humanas:
PSICOLOGIA DEL INDIVIDUO
Inicio: Viernes, 6 octubre
Enero : PSICOLOGIA DEL GRUPO
Abril : PSICOLOGIA DE LA PAREJA

Información e inscripciones:
Trav. de Gracia, 62, ático
Tel. 209 01 30
De 17 a 21 h., excepto sábados

Ministerio de Educación, Cultura y Deporte

TRABAJO

El nuevo pacto ha de ser económico y político, según CC. OO.

Madrid. (Efe.) — El consejo confederal de CC. OO., máximo órgano entre congreso y congreso, se reunió este fin de semana en Madrid para tomar decisiones respecto a la posibilidad de nuevos pactos de tipo político-económico, la negociación colectiva, la Constitución y la situación política.

La reunión terminó a primera hora de la tarde de ayer y se puso de manifiesto en las distintas intervenciones que respecto a nuevos acuerdos, CC. OO. defenderá que éstos tengan un carácter tanto político como económico para hacer frente, de una parte, a la crisis económica, y de otra, consolidar el proceso democrático. Como consecuencia de ello, CC. OO. se ha pronunciado en el sentido de que en esos acuerdos los interlocutores sean, junto al Gobierno, las centrales sindicales, los partidos políticos y las organizaciones patronales.

El consejo confederal se manifestó en contra del pacto social y se ha expresado de modo rotundo en tal **sentido.**

En cuanto al tema de la negociación colectiva, se informó sobre el proyecto que el Gobierno va a remitir a las Cortes, poniéndose de manifiesto que este proyecto parte de una decisión unilateral del Gobierno, que no ha sido negociado con las centrales sindicales y que contiene elementos que se han considerado negativos, como la imposibilidad de que esta ley afecte a los funcionarios ni tampoco a los trabajadores civiles de establecimientos militares.

Por último, en torno al tema de la Constitución, CC. OO. ha aprobado lanzar una campaña para promover el voto en el referéndum constitucional con carácter afirmativo, es decir que para CC. OO. la Constitución es un elemento fundamental de consolidación del proceso democrático y una importante baza ganada por los trabajadores.

Hoy a las doce de la mañana se celebra una rueda de prensa, en la que CC. OO. informará en detalle de los acuerdos alcanzados.

IBERDUERO YA NO VIGILA LEMONIZ

Bilbao. (Efe.) — «Iberduero», empresa constructora de la cenrtal nuclear de Lemóniz, ha suspendido temporalmente el contrato con «Prosesa», ante la huelga de celo de sus 154 empleados del servicio de vigilancia.

Los trabajadores del servicio de vigilancia, a quienes su empresa comunicó la rescisión del contrato por «Iberduero», se mostraron en desacuerdo por estimar ilegal el despido y continúan la huelga de celo y se han encerrado en la central nuclear.

La huelga de celo de estos trabajadores, que dura ya varios días, fue motivada por la negativa de la dirección de «Prosesa» a negociar sus reivindicaciones laborales.

El comité de empresa de la central nuclear se ha solidarizado con estos empleados del servicio de vigilancia y convocó una asamblea de los cinco mil trabajadores del turno de tarde para tratar el tema y presionar a «Iberduero» para que no lleve a cabo la suspensión del contrato con «Prosesa».

CLAUSURA DEL PRIMER ENCUENTRO DE LA ADMINISTRACION PUBLICA DE LA CSUT

Madrid. (Efe.) — El primer encuentro estatal de Administración Pública de la CSUT fue clausurado ayer por la mañana con el lema de «democratizar la administración para acercarla a los intereses del pueblo».

El encuentro comenzó el sábado y tuvo lugar en los madrileños locales de la AISS del Paseo del Prado. Acudieron al encuentro 80 delegados de las diferentes nacionalidades y regiones del Estado, destacando por su número los de Canarias, Galicia, Barcelona y Madrid.

OPERACION ANTI-GRAPO

Descubiertos cuatro pisos francos en Galicia

Santiago de Compostela. (Efe.) — Cuatro pisos francos han sido descubiertos, hasta el momento, como consecuencia de la amplia operación que está desarrollando la policía en Galicia tras las acciones terroristas perpetradas por el «Grapo» en el pasado mes de agosto.

Las gestiones policiales, sobre las que por ahora no hay información oficial, han comenzado a dar resultados positivos y, a las detenciones de los últimos días, hay que sumar el descubrimiento de un nuevo piso franco, ubicado en la localidad pontevedresa de Bayona, ubicado en la calle Juego de la Bola, donde vivieron cuatro personas entre el 15 de julio y el 30 de agosto, tres hombres y una mujer, supuestos miembros del «Grapo».

Con el descubrimiento de este piso son ya cuatro los localizados, los otros tres se encuentran en la calle escultor Asorey, de Santiago de Compostela, Mar Cantábrico, de Lugo y en la avenida de Buenos Aires, de Orense.

El descubrimiento de estos pisos se produjo tras la detención de Francisco Javier Rodríguez Veloso, alias «El Andaluz», presunto autor material de la muerte del guardia civil Manuel Vázquez Cacharrón, el pasado 28 de agosto en Santigao de Compostela.

Las actividades policiales abarcan toda la región gallega, pero se centran especialmente en Santiago de Compostela, Vigo, Orense y Lugo.

Por diferencias políticas

Reyerta a pedradas en un pueblo malagueño

Alameda (Málaga). (EFE.) — La plaza principal de esta localidad fue escenario durante la noche del sábado de una reyerta a pedradas entre un grupo de militantes de Unidad Falangista y grupos de vecinos de Alameda de ideología contraria.

Los militantes de Unidad Falangista regresaban de un mitin celebrado en Antequera en una caravana automovilística compuesta por 18 vehículos.

Se detuvieron en Alameda y entraron a un bar, donde noches atrás había tenido lugar otra reyerta, precisamente cuando los miembros de Unidad Falangista hacían propaganda del mitin del que regresaban.

Según la versión ofrecida por José Antonio Assiego Verdugo, presidente de la comisión gestora de Unidad Falangista, cuando salían del bar y se dirigían a sus automóviles, fueron agredidos a pedradas por unas doscientas personas, aproximadamente, que les esperaban apostadas estratégicamente en diversos lugares de la plaza.

Según palabras del señor Assiego, aunque sus militantes iban prevenidos ante la posibilidad de una agresión, al no llevar armas ni ningún otro instrumento con que defenderse, tuvieron que hacer uso de las mismas piedras que les arrojaban y que, añade, caían incluso desde las terrazas de algunos edificios.

Por fin, dice Assiego Verdugo, se pudo llegar a un cuerpo a cuerpo en la reyerta y fue entonces cuando acudió la Guardia Civil que puso fin al incidente.

En afirmaciones del presidente de Unidad Falangista, veinte personas resultaron lesionadas —doce de ellas de los militantes de su partido—, señalando que una mujer fue herida en la mano con un hacha que no sabe de dónde salió.

Al abandonar Alameda los miembros de Unidad Falangista, tanto personalmente como sus vehículos fueron meticulosamente registrados por las fuerzas del orden, que pudieron comprobar que no llevaban armas de fuego ni porras.

Reuniones de trabajo del presidente Suárez

Madrid. (EFE.) — En la mañana de ayer, el presidente del Gobierno, Adolfo Suárez, mantuvo una reunión de trabajo con el vicepresidente segundo del Gobierno y ministro de Economía, Fernando Abril Martorell, y con los ministros de Hacienda, Francisco Fernández Ordoñez, y de Trabajo, Rafael Calvo Ortega.

A continuación el presidente Suárez despachó con el vicepresidente primero del Gobierno y ministro de la Defensa, teniente general Manuel Gutiérrez Mellado.

Enseñanza: un sector que integra a más de diez millones de personas

Curso nuevo, problemas viejos

Hoy se pone en marcha el curso escolar 1978-1979. Unos diez millones de escolares, alumnos y estudiantes, y cerca de medio millón de profesores y de personal no docente de la enseñanza se irán integrando paulatinamente a la actividad más importante y que engloba a mayor número de personas de cuantas se desarrollan en el país. Este año, la conflictividad en este sector puede alcanzar niveles superiores a los del ejercicio pasado, pues son muchos los problemas que demandarán soluciones en los próximos meses.

Para varios cientos de miles de escolares el despertador habrá sonado hoy a los ocho de la mañana aproximadamente. Se alza el telón del nuevo curso, y con él un sinnúmero de ilusiones infantiles y juveniles. Levantarse y ponerse el uniforme que huele o a nuevo riguroso o al rancio olor desinfectante de las bolas de alcanfor del armario. Los zapatos, cuidadosamente lustrados la noche anterior, parecen no hallar aposento fácil en unos pies acostumbrados a la holgura de las zapatillas veraniegas. El café con leche y una pasta y el bocadillo que espera, en papel de plata, su constreñida ubicación en la cartera. Esta, ordenadamente rellenada de esos libros que han obligado al ama de casa a una forzada visita a la caja de ahorros, se acopla a la espalda del joven estudiante. Otra vez las tablas de multiplicar (la del nueve, la mayor cruz) y la lista de los ríos de España, y también, cómo no, los sermones disciplinarios de don Antonio; en fin, lo de casi siempre pero con un año más. Curso nuevo, ilusiones nuevas.

Sin embargo, el jovencito que hoy emprende esta etapa escolar que no acabará hasta la llegada de los atosigantes calores estivales, sabe que este año, como el anterior, habrá «lío» en la escuela con todo eso de que el director cobra mucho y los profesores poco, con lo de las subvenciones de nunca llegar, con lo de las permanencias, las exclusivas... El, no entiende mucho de todo esto, pero sabe, e incluso en su fuero interno lo espera, que en el momento menos pensado llegarán las huelgas, las vacaciones extras para él. Curso nuevo, problemas viejos.

En efecto, el nuevo curso se presenta con negros nubarrones en su aún hoy intacto horizonte, como lo evidencia el número de conflictos que se han desatado recientemente (adjudicación de plazas, oposiciones ganadas sin puesto de trabajo, el asunto de la exclusividad y sus condiciones, etc.), y que harán que hoy mismo muchas aulas no tengan todavía profesor decidido.

Si el curso escolar pasado (primero del posfranquismo, primero tras las elecciones) justificaba en la misma herencia que recibía del pasado y, sobre todo, en la situación de acoplamiento democrático del país en aquellos momentos, la mayor parte de sus defectos y deficiencias, este nuevo ejercicio escolar que hoy se inicia debiera tener resuelto parte de los ingentes problemas que entonces abrumaban al sector educativo. Por el contrario, hoy la enseñanza en España (cuando estamos ya en el tercer año posflebítico, y, se supone, en plena época de normalización democrática) no sólo no se ha desprendido de ninguno de los viejos y crónicos problemas que de siempre la han afectado, sino que ha ido recogiendo en sus amplias y pesadas alforjas todas las vacilaciones y desencantos que ha producido el aún llamado «original proceso político español». Pero, bajemos a los terrenos de la concreción y expongamos sintéticamente (de qué otra manera si no) los factores potencialmente conflictivos en este curso escolar 1978/79.

Grave déficit escolar

En la actualidad, los problemas que afectan al sector de la enseñanza se concretan en dos esferas: por un lado, los que hacen referencia a las deficiencias o carencias del sistema educativo, y por otro, y éstos actuando como verdadero telón de fondo, los que se relacionan con la necesaria acomodación de las estructuras educativas a la nueva situación de democracia formal en que se desenvuelve el país.

Así, entre los primeros se encontrarían factores como la espectacular falta de puestos escolares (que en algún caso alcanza niveles de países subdesarrollados), la existencia de puestos escolares en condiciones deficientes, la falta de profesorado (triste paradoja cuando el paro entre profesionales de la enseñanza es verdaderamente alucinante) y, en muchos casos, la inadecuada preparación pedagógica de éste, así como la escasez de material pedagógico en la mayoría de los centros escolares. Todas estas carencias son consecuencia de la insuficiencia de dotaciones financieras para la enseñanza, que engendra la falta de recursos económicos para hacer frente a las necesidades más elementales.

En lo que atañe a la posible cuantificación del déficit de plazas escolares para este curso, especialistas en el tema han previsto que en la enseñanza de párvulos o preescolar (niños de cuatro y cinco años) van a faltar cerca de 550.000 puestos escolares; en EGB la carencia de puestos escolares rondará las 900.000 plazas, y en el Bachillerato Unificado Polivalente se estiman en 200.000 las plazas necesarias para atender a la demanda. Estas cifras ahorran el más triste y desolador comentario. Un momento hubo, cuando la firma de los hoy agonizantes pactos de la Moncloa, en que pareció que el déficit de plazas escolares en el país podría atajarse, al menos de forma parcial, ya que se dispuso un crédito de 40.000 millones de pesetas para crear 200.000 nuevas plazas en educación preescolar, 400.000 en EGB y 100.000 plazas en BUP, es decir, aproximadamente la mitad del déficit previsto. Sin embargo, como hasta finales de enero de este año no se aprobó el crédito extraordinario, y como luego aparecieran grandes dificultades para el Ministerio de Educación a la hora de encontrar solares aptos, y de su adquisición, el proyecto se ha retrasado de tal forma que va a ser imposible que en este curso 1978-1979 haga sentir ni una de sus medidas reformistas. Mientras tanto, y ante la realidad de que las aulas se abren hoy, en muchos colegios se habrán de arbitrar las medidas de siempre: dobles turnos, habilitación de locales mal acondicionados, pupitres superpoblados de alumnos, en fin, soluciones de ayer que siguen sirviendo para hoy, ¿o será que el hoy y el ayer no se diferencian todavía en el sector de la enseñanza?

Empieza un nuevo curso escolar y con él salen a la superficie los crónicos problemas que afectan al sector de la enseñanza en nuestro país. (Foto: Europa Press)

La necesaria reforma democrática de la enseñanza

Dicen los textos firmados en el palacio de la Moncloa hace menos de un año: «La política educativa se orientará conforme a los siguientes principios: democratización del sistema educativo, buscando la participación de todos los sectores y definiendo un estatuto de los centros educativos y del profesorado. Deberán constituir objetivos prioritarios de esa política la mejora de la enseñanza y la homogeneización técnica de la misma entre los centros estatales y privados.» Esta parte del pacto fue considerada como una de las contrapartidas más notables que obtenían las fuerzas de la oposición frente a la medida de los topes salariales. Pero, mientras el telón de acero del 22 % caía de inmediato, arrasando en su descenso las condiciones de cualquier convenio colectivo en discusión, la redacción de los estatutos de centro y del profesorado todavía hoy, cuando se extinguen los acuerdos que les dieron vida, andan en su fase de elaboración. Mientras, el Ministerio de Educación y Ciencia prefiere tratar estos aspectos educativos en aquel terreno al que más tiempo cuesta en llegar y donde la relación de fuerzas le es más favorable: las Cortes, consciente de que en el caso concreto de los estatutos, la cuestión hunde sus raíces en la política más estricta.

La gestión democrática de los centros, la libertad de docencia, la regulación de la formación del profesorado y del acceso a la función docente, los traslados y las dedicaciones exclusivas, la crónica cuestión de salarios y horarios, así como el traspaso de competencias de la Administración central a los entes autonómicos y el tema de la oficialidad de las lenguas propias de cada territorio, conforman todos ellos, en apretado índice, el cuadro de problemas potencialmente conflictivos en este ejercicio escolar que hoy se estrena. Problemas que, en definitiva, deberán ser resueltos con la participación, y no sólo con la consulta, de las organizaciones de profesores, padres y alumnos dentro de un proyecto de reforma educativa que recoja el nuevo espíritu democrático del país.

Lo contrario, parece encaminado a perpetuar la deteriorada situación actual.

MIGUEL ANGEL MAESTRO

FORMACION PROFESIONAL Ad.
PERITAJE MERCANTIL
GRADUADO ESCOLAR
PLAN CONTABLE ESPAÑOL
BANCOS Y CAJAS AHORROS

ACADEMIA PRACTICA

PELAYO, 11, 1.º, 2.º, 3.º (BALMES), EDIFICIO CAJA AHORROS
Enseñanzas aceleradas. Preparación permanente
Profesorado especializado
Centro Legalmente autorizado por el Ministerio de E. y C.

MECANOGRAFIA - TAQUIGRAFIA
SECRETARIADO - IDIOMAS
CALCULO - CONTABILIDAD
CORRESPONDENCIA
ORTOGRAFIA

Ministerio de Educación, Cultura y Deporte

Puede haber más víctimas bajo los escombros

El terremoto registrado en Irán produjo 15.000 muertos

Teherán, 17. (EFE-Reuter.) — Quince mil personas resultaron muertas o gravemente heridas como consecuencia del terremoto que asoló el pasado sábado la localidad de Tabas, en el nordeste del Irán.

«La catástrofe es enorme», declaró la Cruz Roja iraní. Y cuando llegaron noticias de la zona devastada, situada en la provincia de Khorassa —próxima a las fronteras con la URSS y Afghanistan— dicha sombría predicción quedó confirmada.

Si no llegan inmediatamente socorros para asistir a los heridos, éstos perecerán, declaró a la Pars el gobernador de la citada localidad. Todos los médicos de la población han muerto. Con una intensidad de siete puntos en la escala de Richter, el seísmo ha sido el más mortífero que ha asolado al Irán desde 1962. El terremoto de 1962 causó 13.000 muertos también en la provincia de Khorassa.

El peor terremoto del presente siglo fue el producido en la provincia china de Tang Shan, en el que perecieron 700.000 personas.

La localidad iraní de Tabas constituyó el centro del seísmo producido ante anoche a las 19'38 horas (locales) (18'08 horas españolas), que hizo vibrar a los edificios de Teherán, distante 700 kilómetros de Tabas.

En el momento de producirse el seísmo, los habitantes de Tabas —localidad situada al borde del desierto de Kavir— se encontraban en sus domicilios, dado que era la hora de cenar.

Las comunicaciones quedaron cortadas y en las horas subsiguientes al seísmo únicamente llegaron informaciones fragmentarias de la zona siniestrada.

«En cada calle hay personas enterradas bajo los escombros», informó la agencia Pars. «Lo peor es que no hay agua ni suministro de energía eléctrica» en la población, añadió la agencia.

La Cruz Roja Iraní añadió que otras 30 localidades situadas en torno a Tabas se vieron también afectadas por el terremoto.

El Sha envió 700 soldados —su ejército está encargado de hacer observar la ley marcial en 11 localidades tras los conflictos producidos últimamente en el país— y una flotilla de aviones «C-130» y helicópteros trasladaron a la zona siniestrada medicinas, médicos y alimentos.

Los cadáveres fueron enterrados rápidamente por los soldados y la policía.

Irán se ha visto afectada por 20.000 seísmos durante el presente siglo. De ellos, solamente 20 han sido de gran intensidad y efectos devastadores, causando la muerte de casi 60.000 personas.

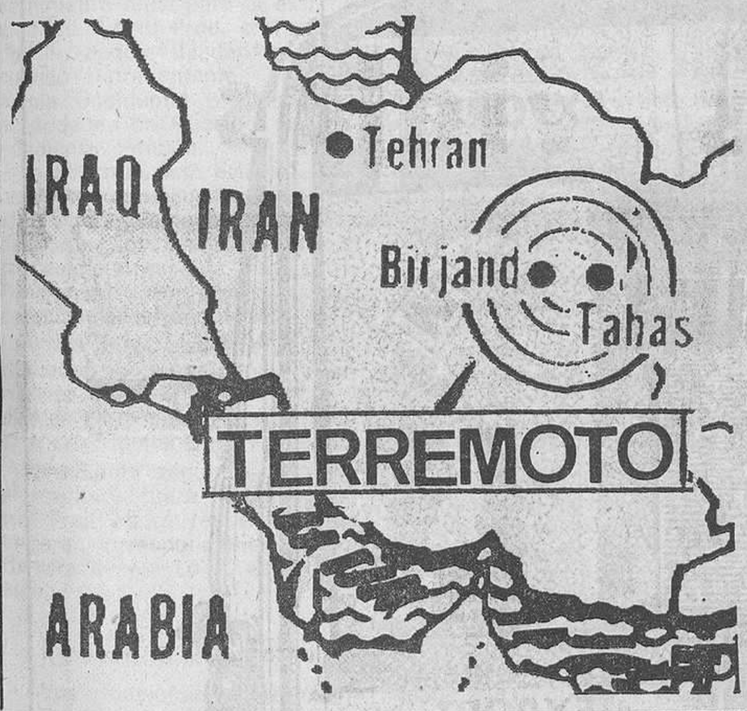

Partieron desde territorio de Costa Rica

Los guerrilleros nicaragüenses atacaron un puesto fronterizo

Managua acusa al Gobierno costarricense de haber participado en la acción rebelde

San José de Costa Rica, 17. (Efe.) — Un grupo de guerrilleros sandinistas, dotados de bazocas y morteros, está librando desde la madrugada de ayer domingo intensos combates con miembros de la Guardia Nacional somozista en «Peñas Blancas», región fronteriza entre Nicaragua y Costa Rica, dentro de territorio nicaragüense.

Autoridades médicas y de la Cruz Roja costarricense informaron de que hay un sandinista muerto y un número no especificado de heridos.

El guerrillero muerto fue trasladado a territorio costarricense por sus compañeros del FSLN cuando se hallaba muy gravemente herido y falleció mientras era trasladado a un centro médico de la ciudad de Liberia.

Las autoridades sanitarias costarricenses han puesto dicho centro sanitario en estado de emergencia, a la espera de que la Cruz Roja del país traslade al mismo un número aún no determinado de heridos sandinistas o de la Guardia Nacional si así lo requieren.

La emisora Radio Reloj informó en la capital costarricense que los sandinistas ocuparon el puesto fronterizo y tratan de avanzar hacia la población nicaragüense de Rivas, localizada 30 kilómetros al norte de la frontera.

La Guardia Civil costarricense se replegó 3 kilómetros al interior del territorio de Costa Rica, para evitar enfrentamientos con cualquiera de las partes en combate.

Varios periodistas costarricenses que se encontraban en «Peñas Blancas» quedaron atrapados entre dos fuegos durante el enfrentamiento, pero luego pudieron abandonar el lugar.

La Caja costarricense de Seguro envió varias ambulancias hacia la zona de los combates.

Avance hacia el interior

Por otra parte, a través de emisoras de radio locales, el Frente Sandinista de Liberación Nacional (FSLN) difundió ayer mañana un comunicado oficial donde informa que sus fuerzas avanzan hacia el interior de Nicaragua para ampliar su dominio territorial, luego de que esta madrugada sus fuerzas tomaron el puesto fronterizo de «Peñas Blancas».

El informe asegura que «el operativo resultó todo un éxito a pesar del refuerzo de 200 guardias nacionales que llegó a la frontera».

«Las fuerzas enemigas han sido neutralizadas y algunas capturadas para garantizar la defensa del puesto», dijo una mujer sandinista en la transmisión hecha desde la sede de la dirección del comando en «Peñas Blancas».

La guerrillera dio a conocer asimismo que varios puentes han sido volados en la zona de «Las Pintas», para evitar el avance de las fuerzas leales al general Somoza enviadas a la región fronteriza.

Señaló que los sandinistas controlan también un sector en la carretera interamericana y que sus fuerzas avanzan hacia la localidad de Rivas para ampliar el dominio territorial. Los efectivos guerrilleros van mandados por los comandantes Daniel Ortiz, Víctor Tirado y, Edén Pastora «Comandante Cero».

Por último, la portavoz del FSLN reveló que aún no tienen un informe completo de las bajas guerrilleras, pero que sí sabe que entre la Guardia Nacional fueron muchas.

Managua, acusa

«Fuerzas Militares procedentes de Costa Rica atacaron alevosamente de nuevo el área fronteriza en el sitio conocido como «Peñas Blancas» (sur del país), dice un comunicado oficial expedido en Managua por la Secretaría nicaragüense de Información y Prensa.

El órgano oficial del Gobierno de Somoza transcribe un comunicado de la Cancillería de Nicaragua por medio del cual «con profunda preocupación denuncia ante el pueblo nicaragüense y ante la opinión internacional que a las 04.00 horas del día de hoy, 17 de septiembre de 1978, fuerzas militares procedentes de Costa Rica atacaron alevosamente de nuevo el área fronteriza en el sitio conocido como "Peñas Blancas"».

Agrega la Concillería que dicha agresión «constituye flagrante violación a las normas más elementales del Derecho Internacional americano y la denuncvia también ante la opinión pública internacional, escandalizada constantemente por una propaganda sistemática inspirada por el marxismo-leninismo».

El comunicado oficial nicaragüense añade que: «Esa campaña internacional pretende hacer aparecer a Nicaragua como Estado agresor cuando, por el contrario, son fuerzas terroristas de diversas nacionalidades que operan con la complicidad del Gobierno costarricense, las que han venido agrediendo arteramente a Nicaragua con ataques militares desde su territorio».

Mentís contarricense

El canciller interino costarricense, Bernd Niehaus, rechazó categóricamente las acusaciones lanzadas por el Gobierno nicaragüense contra Costa Rica, relacionadas con la lucha armada que se desarrolla en el interior de Nicaragua.

Niehaus declaró ayer mañana que «en forma alguna existe complicidad de nuestro Gobierno» con el ataque que ha lanzado el Frente Sandinista de Liberación Nacional (FSLN) contra el Régimen del general Anastasio Somoza.

«Tampoco —añadió— se han movido del aeropuerto Juan Santamaría los aviones militares venezolanos que llegaron recientemente al país.»

«Costa Rica rechaza categóricamente los cargos nicaragüenses en toda su extensión, por carecer totalmente de fundamento», recalcó el ministro interino de Relaciones Exteriores.

PROBLEMAS PERSONALES

Suicidio de una hermana de Sa Carneiro

Oporto (Portugal), 17. (EFE.) — Se suicidó la pasada madrugada María Francisca Lumbrales de Sa Carneiro Gouveia, de 29 años de edad, casada, hermana menor del presidente del Partido Social Demócrata (PSD), segundo de Portugal.

María Francisca se lanzó a la calle desde su residencia en el cuarto piso de un edificio de Oporto, la ciudad norteña donde radica la familia del líder social demócrata.

La policía facilitó la versión, precisando que el propio marido de la víctima denunció la tragedia que fue debida a problemas personales «en nada relacionados con la significación política de la familia».

Francisco Sa Carneiro se encontraba en la localidad de Sangalnos, presidiendo unas jornadas parlamentarias organizadas por el (PSD) y regresó a Oporto inmediatamente que tuvo conocimiento de la desgracia.

MONTACARGAS
Hasta 2.000 Kgs. carga y 6 mts. altura.
Nuevos modelos silenciosos
SIN OBRA CIVIL
Adaptados a su local
CAASA
COMERCIAL ADOLFO ALVAREZ, S.A.
Consejo de Ciento, 409
TELS. 2254767-2452711
2452712-2452713
PARKING EN C/CJO. DE CIENTO, 384 BARCELONA-9

sonte s.a.
Nuevos diseños audaces y modernos en bañeras y lavabos,
que mejoran el ambiente del cuarto de baño.
En grandes espacios, modelos amplios
para un uso cómodo y confortable.
Otros modelos son para mínimos espacios
sin perder el confort.

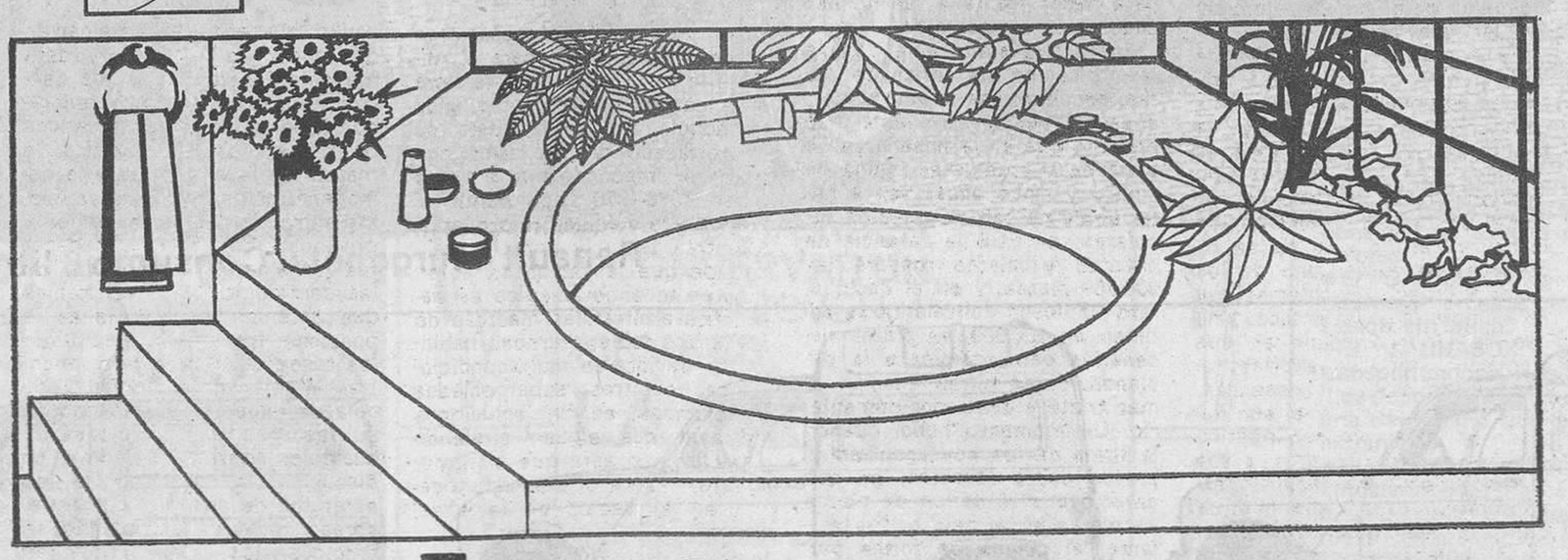

EXPObaño3000m2
Mallorca, 605-609 (esq. Meridiana) • Teléfono: 256 83 00 • Barcelona-26
Horts, 4 • Teléfono: 75 83 00 • Torroella de Montgrí • Carretera de Besalú a Rosas Km. 34,400 • Teléfono: 25 00 26 • Castelló de Ampurias
P En el mismo edificio (Garaje Farosa)
ROBERTO MERCADER
Venta al detalle

Ministerio de Educación, Cultura y Deporte

Un máximo de carga.

CAPACIDAD: Concepto decisivo al considerar la compra de un vehículo de trabajo. Y éste es un objetivo bien logrado por las furgonetas Renault-4. Así se explica su amplia puerta trasera, su piso plano, a 52 cm. del suelo, y la exclusividad de su trampilla superior, que facilita el transporte de los objetos de mayor altura.

Renault 4 furgoneta. Consumo 6 litros a los 100 Km.

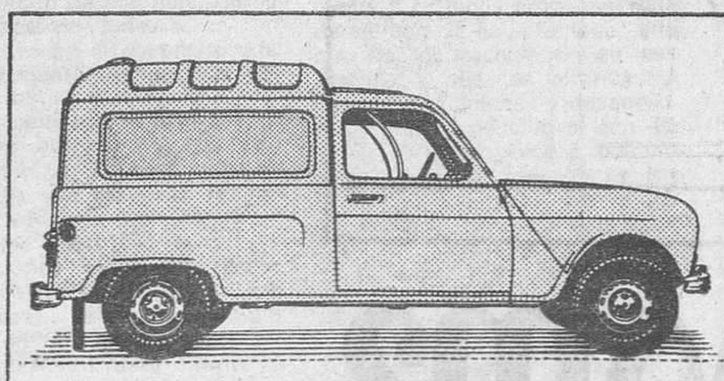

Renault 4 furgoneta
Carga 350 kg. Altura útil 1,150 m.
Volumen útil de carga 1,88 m³

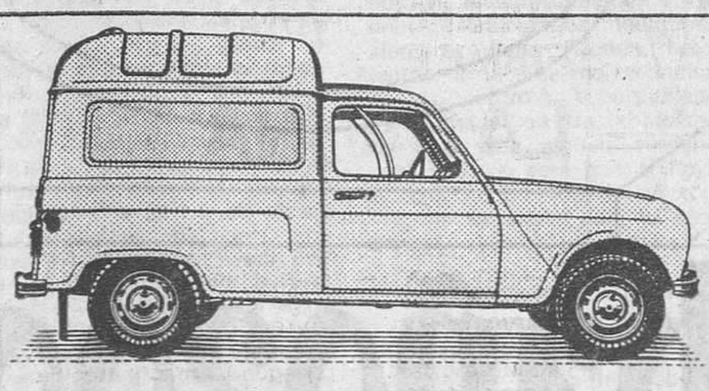

Sobreelevada
Carga 425 kg. Altura útil 1,307 m.
Volumen útil de carga 2,08 m³

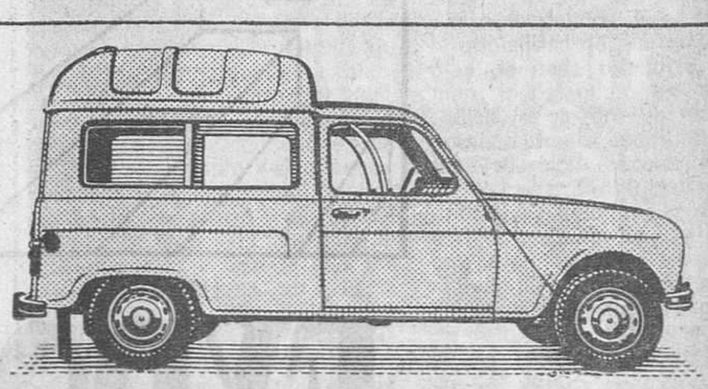

Sobreelevada acristalada
Para carga o pasajeros.
Cristales laterales deslizables.

RENAULT 4 furgoneta

Un trío cargado de ventajas

Ministerio de Educación, Cultura y Deporte

En espera del resultado de Camp David

Aviones de combate israelíes sobrevolaron ayer Beirut

La situación en el sur del Líbano no ha sufrido modificación

Beirut, 17. (Crónica por María Angeles Junquera, de Efe, especial para «Hoja del Lunes».)

Parece haber un compás de espera mientras llegan los resultados de la cumbre de Camp David. Hoy domingo, horas antes del anunciado fin de las conversaciones sobre Oriente Medio, dos aviones de reconocimiento israelíes rompieron la barrera del sonido sobre Beirut y los milicianos derechistas creen que es posible que se reanuden los combate en la capital si de la cumbre surge algún resultado positivo.

La situación en Beirut y en el sur del Líbano no registra modificaciones. En la capital, a pesar de disparos esporádicos en la noche, los milicianos cristianos derechistas y las fuerzas pacificadoras sirias se han atenido al alto el fuego limitado que dura ya una semana.

Por el sur, en la frontera israelo-libanesa, según la radio falangista, es cierta una concentración de tropas israelíes y movimiento de unidades y que las tropas pacificadoras de la ONU han sido puestas en estado de prevención, lo que ya habían hecho anteriormente las fuerzas sirias y los guerrilleros palestinos.

Esas informaciones de movimientos de tropas y de unidades blindadas israelíes cerca del Líbano han sido desmentidas de fuente oficial y también lo ha hecho Israel.

Informaciones tomadas de la radio de Israel han dicho que ha habido nuevos duelos artilleros entre milicianos cristianos y guerrilleros palestinos en el curso de la noche pasada. Duelos similares la semana pasada ocasionaron numerosos heridos en las localidades ocupadas, tanto por palestinos como por cristianos. Las granadas de artillería volaban por encima de las cabezas de las fuerzas de la ONU en medio de los combatientes.

La demostración aérea israelí tuvo lugar a la una y cuarto local —12'15 hora española— y fueron dos aviones los que, a gran altura, volaron sobre la capital rumbo sur en dirección a Israel, rompiendo la barrera del sonido. Esos vuelos israelíes se han convertido en cosa ordinaria en las últimas semanas. Un diplomático occidental ha dicho que deben verse tales vuelos como afirmación de Israel de que estará al lado de los cristianos derechistas libaneses, a cuyas milicias arma y ha apoyado a veces con fuego de artillería contra los guerrilleros palestinos en el sur libanés.

Sin tener conocimiento aún lo que puede resultar de Camp David, un periódico cristiano dice que si hay un resultado positivo los sirios aprovecharán la actual situación en El Líbano para explotarla al máximo en su favor. En cambio, un alto funcionario del Gobierno libanés ha dicho que si la cumbre fracasa Israel tratará de equilibrar el fracaso en el frente egipcio israelí con un revés para el presidente de Siria Hafez Assad.

Solicitada por Alemania Federal

El proceso de extradición de Astrid Prou comienza hoy

Londres, 17. (Por José Meléndez de EFE especial para Hoja del Lunes.)

Hoy lunes comenzará el procedimiento legal para la extradición de Astrid Proll, extremista de la banda Baader-Meinhoff, cuando representantes de Alemania Occidental eleven a las autoridades británicas la correspondiente petición.

La solicitud está basada en la presunta comisión de delitos en el territorio de la República Federal, por los cuales iba a ser procesada al escapar del Centro Penitenciario en donde estaba detenida, en el año 1974.

Si los magistrados británicos conceden la extradición, la terrorista alemana tendrá quince días de plazo para apelar el fallo ante un Tribunal Superior.

Si en esta segunda instancia el resultado fuere negativo, Astrid Proll podrá recurrir a una tercera, correspondiéndole a la Cámara de los Lores esta decisión.

Enviada a Alemania

Altos funcionarios germano-occidentales confían en que la joven, que fue detenida el pasado viernes en Londres, será enviada a Alemania, en donde será juzgada por el intento de asesinato de un policía y la participación en varios asaltos a bancos.

Este optimismo tiene sus fundamentos en similares medidas tomadas por jueces franceses y holandeses, en casos de otros miembros de la banda Baader-Meinhoff, y en la orden provisional de extradición concedida ya, a solicitud del segundo jefe de la brigada anti-terrorista de Scotland Yard.

Esta posibilidad ha llevado a la inmediata constitución, en Londres, del denominado «Comité de Defensa de Astrid Proll», el que ha iniciado una campaña para que se permitta a la joven permanecer en Gran Bretaña.

Permanecer en la cárcel

El mismo día, lunes, en el que se solicite su extradición, Astrid Proll deberá comparecer ante los jueces, quienes ordenarían su permanencia en prisión hasta la resolución del caso.

La miembro de la banda Baader-Meinhoff ha heecho saber a través de su abogado, Dean Sargeant, que no quiere volver a Alemania, pues teme por su vida.

En la declaración escrita por ella en la comisaría —a donde fue conducida, tras ser detenida— señala que vino a Londres porque es una ciudad multi-racial, esperando poder integrarse en ella.

En la capital londinense, Astrid Proll pasó los últimos cuatro años y, desde hace diez meses, trabajaba en un centro de formación profesional del Estado.

Bajo el nombre de Anna Puttick trabajó allí como instructora de mecánica del automóvil, totalmente alejada de toda actividad política.

Hasta el momento se ignora cómo llegó a dar con ella la brigada anti-terrorista de Scotland Yard, aunque se sabe que la policía germana informó hace unos años, a la británica que Astrid Proll se encontraba en el Reino Unido.

Informe del Fondo Monetario Internacional

Mejora la «cuenta corriente» de la economía española

Washington, 17 (EFE), — En el último año, la economía española y concretamente su «cuenta corriente» han mejorado debido a una serie de medidas y circunstancias, según señala el informe anual del Fondo Monetario Internacional.

La posición externa española en el terreno monetario ha mejorado debido a las políticas de restringir la liquidez monetaria en el interior y a los saneados ingresos por turismo, añade.

La devaluación de la peseta en julio de 1977 y una cierta restricción de la demanda interna también contribuyeron ,afirma el informe de FMI respecto a España que será presentado a finales de septiembre en la asamblea anual de Washington.

En el último año la cuota de España en el Fondo Monetario Internacional ha aumentado de 395 millones de derechos especiales de giro a 557 millones.

La peseta continúa estando entre las dieciséis monedas que componen la «cesta» de los derechos especiales de giro (la moneda oficial del fondo).

Esta posición solvente ante el Fondo permitió a las autoridades españolas retirar este año un crédito por valor de unos cien millones de dólares.

Por otra parte, el FMI informa que los cambios constantes en el valor de las monedas durante los últimos dos años, han ayudado a resolver algunos problemas inflacionarios y de balanzas de pagos, pero están perjudicando a las economías de los países en vías de desarrollo.

En su informe anual, el FMI se compromete a seguir procurando en el futuro un sistema más equilibrado de valores mediante un control más cercano de las políticas monetarias de los países.

Sin mencionar directamente el dólar, el Fondo Monetario refleja en su informe la incertidumbre general que existe en los países menos ricos y en los pobres por el futuro de sus economías y de su comercio exterior, ante su continua caída.

La enmienda al artículo cuarto del Fondo, acordada en mayo pasado y que sería refrendada en la asamblea anual, permitirá a la Junta de Gobernadores efectuar un mayor control del sistema internacional y dar mayor vigor al empleo de la moneda oficial: los derechos especiales de giro.

Refiriéndose al estado actual de la economía y de las finanzas mundiales, el Fondo Monetario Internacional afirma que en el último año los «desarrollos han sido insatisfactorios en varios aspectos».

Aunque el comercio y la riqueza mundial continuaron creciendo, sin embargo el ritmo de expansión interna entre los países industrializados fue «lento y desigual, contrario a las expectativas», asegura el FMI.

Esa lentitud en el crecimiento afectó a todos, menos a Estados Unidos, que sin embargo vio aumentado su desempleo e inflación.

Ambos conceptos fueron generalmente también altos en el resto de los países, a pesar de algunos descenso en Europa y Japón.

«Estas circunstancias presentan problemas de cara a un descenso comercial y por tanto en el recurso a medidas proteccionistas que podrían afectar principalmente a los países productores de materias primas», denuncia el informe del Fondo.

Este problema en los países industrializados puede desembocar en una baja de la demanda, beneficios inadecuados para el sector empresarial y por tanto una debilitación de las inversiones y una elevación del desempleo, añade.

Por lo que respecta a los déficits en las balanzas de pagos, el Fondo Monetario señala que en lo que va de 1978 éstos se han reducido «considerablemente» en los países en vías de desarrollo si se comparan con los alarmantes niveles de hace tres años.

7.000 MANIFESTANTES

Protesta contra el aeropuerto de Narita

Narita (Japón), 17 (EFE-UPI. — Unos 7.000 manifestantes, en su mayoría protegidos con cascos, participaron ayer en la segunda gran protesta de este año contra el nuevo aeropuerto internacional de Tokio, pero el abrumador despliegue policial impidió que se produjeran actos de violencia.

Los manifestantes, congregados frente a las verjas que protegen el aeropuerto de Narita, corearon consignas pidiendo la clausura del moderno aeropuerto, cuya construcción costó unos doscientos mil millones de pesetas.

IDIOMAS MASSÉ
RAMBLAS, 132 ENTRADA CANUDA, 2-T. 3178841

Existe un medio sano y seguro para perder unos kilos...

...y unos centimetros

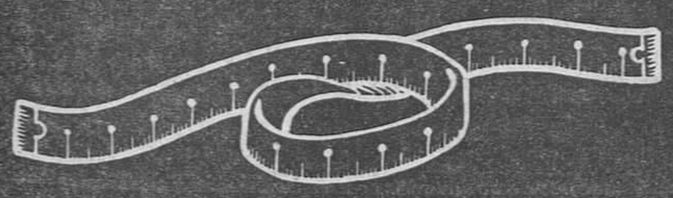

• SIN FÁRMACOS NI CREMAS.
(Con harta frecuencia ilusorias).
• SIN PONERSE A RÉGIMEN.
(Aconsejado casi siempre).
• SIN EJERCICIOS GIMNÁSTICOS.
(Tan difíciles de realizar).

EL UNICO MEDIO REALMENTE EFICAZ Y SANO DE PERDER Y CONSERVAR UN CUERPO JOVEN Y FIRME ES

LA SAUNA

Todo el mundo cree saber lo que es la sauna, pero ¡cuántos confunden este método finlandés de salud y belleza corporal con los baños de vapor...! La sauna es la sudoración en seco. Al eliminar las toxinas, provoca una pérdida de peso rápida, natural y, por tanto, sin riesgos. La práctica regular y normal de la sauna permite "sobrevivir" a la asfixia provocada por el agotamiento de la vida moderna.

SAUNABOX

SITUA AL ALCANCE DE TODOS LA PRACTICA DE LA SAUNA.

•El "SAUNABOX" creado según el concepto de la auténtica sauna finlandesa, permite practicarla en casa, con toda tranquilidad y cuando se desea. Su práctica constante es aconsejable contra la obesidad, el exceso de grasas y todo tipo de dolores.
•El "SAUNABOX" permite conseguir desembarazarse de excesos de peso de 300 a 600 grs. por sesión, sin fatiga.
•El "SAUNABOX". ocupa muy poco espacio, transportándose y guardándose con facilidad. (Los deportistas finlandeses llevan en su equipaje una del mismo tipo en sus desplazamientos al extranjero).
•El "SAUNABOX" representa un desembolso moderado, para mantener una excelente forma y la salud de toda la familia. Es en verdad un elemento imprescindible para la calidad de la vida.
La sauna suprime la grasa en aquellos puntos en donde la misma viene a deformar su silueta.
Para recibir gratuitamente y sin compromiso alguno una información completa sobre la práctica y la eficacia sauna, dirigirse a:

LABORATORIOS ESPAÑOLES DE ELECTRONICA, S.A. H-6
Avda. de Roma, 2 y 4 planta 15 - dpcho. 1.503 TORRE CATALUÑA BARCELONA (14)

Desearía recibir gratuitamente y sin compromiso por mi parte, información completa y GRATUITA acerca de las posibilidades de utilización del SAUNABOX

NOMBRE:_____ EDAD:_____
APELLIDOS:_____ PROFESION:_____
DOMICILIO:_____
POBLACION:_____

CUESTIONARIO OPTATIVO:
Sus respuestas a estas preguntas nos permitirán informarle de modo más personal, indicándole confidencialmente todo cuanto el SAUNABOX puede lograr realmente en su caso concreto.

ESTATURA:_____ PESO:_____
¿CUANTOS KILOS CREE VD. QUE DEBE PERDER?
_____

Ministerio de Educación, Cultura y Deporte

Art i Política

Del maccarthisme al suarisme

L'atzar, i només l'atzar, ha fet coincidir en l'actualitat artística dues obres que, tot i les diferències de tota mena que les separen, incideixen en una comuna relació entre l'art i la política, en una mateixa interpretació simbòlica de la història. Es tracta de la versió televisiva de *Las brujas de Salem* d'Arthur Miller, emesa dijous, dia 15, en una de les típiques reposicions d'estiu, i del film *¡Arriba Hazaña!*, de Gutiérrez Santos, estrenat a Barcelona dilluns, dia 11.

En ambdós casos, com es normal en tota creació simbòlica, les històries tenen un sentit primari: el d'una societat dominada pel temor a les forces sobrenaturals, a finals del segle XVII a Estats Units, en el primer cas; el de l'autoritarisme escolar del nacionalcatolicisme de l'última postguerra espanyola, en el segon. Les dues històries, considerades només en aquest marc inicial, tenen sentit i destaquen per la tragèdia en l'obra de Miller i per la caricatura en la de Gutiérrez Santos. Malgrat la indubtable grandiositat de l'obra teatral que ha actualitzat ara la televisió, és comprensible que l'espectador actual que no superi la primera i primària interpretació, tant per raons d'espai com de temps, senti molt llunyana la història americana, i es diverteixi només amb la closca de l'espanyola. Per aquest camí, l'obra de creació descabdella una mínima part de les seves possibilitats, possibilitats que es concreten en fer de *Las brujas de Salem* una obra sobre el maccarthisme i d'*¡Arriba Hazaña!* una obra sobre el suarisme.

Las brujas de Salem, amb el títol de *The crucible*, és a dir, «El grasol», és una obra de 1953, d'una època nord-americana caracteritzada pel que la història ha sintetitzat com «la caça de bruixes», l'aferrissada persecució dels comunistes, dels seus amics, dels seus simpatizants i de tots els que hi tenien relació fins un grau exorbitant. Fou el fenomen conegut per maccarthisme perquè el dirigí el senador McCarthy. No és ara el moment de refer la història d'aquells dies d'angoixa, desgraciat subproducte de la guerra freda. El que sí es pot afirmar és que, sense aquell marc concret de sospites i denúncies, Arthur Miller no s'hagués ocupat d'una història de bruixes i execucions del segle XVII. La història anota notarialment i tràgicament que el mateix any 1953 de *The crucible* fou el de l'execució del matrimoni Rosenberg: eren els anys en què Miller i tants altres intellectuals foren perseguits com la gent de Salem i acusats sovint amb tannta manca de fonament com aquella mateixa gent. Només amb aquesta dimensió la peça de Miller assoleix la seva real importància, i només amb ella pot arribar a interessar i complaure totalment.

El cas d'*¡Arriba Hazaña!* és més proper en tots els aspectes: l'anècdota de la rebelió escolar en un collegi de religiosos durant els franquisme és divertida i molt fàcil d'entendre pels nostres espectadors, ja que es tracte d'una realitat propera i potser no superada del tot. Amb tot, una altra vegada, no passat d'aquesta primera i primària consideració és no esgotar les possibilitats de l'obra, en la qual, en una situació de canvi i en ple enfrontament entre el passat (franquisme) i la revolució (oposició), sorgeix la via conciliadora (Suàrez) que sembla fer molts canvis, però que és essencialment fidel al passat. La simbologia no pot ésser més clara, tan clara com fou en aquella peça mestra de Saura titulada *El jardín de las delicias*.

Es indubtable que aquest procediment artístic inclou sovint una dosi d'exageració: cal no oblidar que, malgrat les referències històrica-polítiques ens continuem trobant en els dominis de l'art, en els quals l'exageració, tant pels viaranys de l'acumulació de Miller com pels de la caricatura de Gutiérrez Santos, és un dels ressorts més legítims i efectius.

Josep FAULI

LOS CIENTIFICOS Y EL AMOR

La humanidad tiene hacia el amor una actitud indulgente. El mundo adora a los amantes, dice el viejo refrán... y sin embargo...

Hace más de diez años que los sicólogos empezaron a estudiar el amor microscópicamente, desmenuzándolo y buscando razones para su existencia, como si fuera un virus más ¿y quién sabe? Tal vez lo sea. Sólo así se explicarían los divorcios, que vendrían a ser como el periodo de recuperación después de la dolencia y uno de los aspectos que los científicos estudian para llegar a entender el fenómeno. Porque si éste lograra comprenderse, tal vez podría despojarse al amor de su calidad de «ciego», advirtiendo de sus peligros, y tal vez vacunándonos contra él. ¿Podría usted definir el amor? ¿Sería capaz de explicar qué hay tras esa reacción que todos aceptamos como inevitable, que ha inspirado tantas obras, tantas canciones, causa de tantos suicidios? Si puede usted darle una explicación lógica, debería pasarle el dato a los estudiosos y científicos que hoy investigan el sentimiento, que durante siglos ha interesado al mundo, alrededor del cual éste gira y que, sin embargo, no tiene una explicación científicamente satisfactoria. Porque el hecho es que a pesar de que el amor está en la base y desarrollo de la historia, estrechamente ligado a toda decisión, a todo acontecimiento importante, nadie puede explicar lo que lo motiva, lo que hace que dos personas lo sacrifiquen todo: comodidad, prestigio, reputación...

Como es natural, el plan tiene sus opositores en los que quieren seguir aceptando el amor sin analizarlo, dejándolo como hasta ahora bajo el dominio absoluto de los filósofos románticos, aceptando que en la enfermedad amorosa es normal buscar el éxtasis en el fondo de las pupilas del ser amado.

Pero hoy los hombres de ciencia se han declarado insatisfechos con ese estado de cosas. Confiesan que llevan diez años estudiando el amor, en sus laboratorios, tratando de probar que es apenas un fenómeno fisiológico. Debe haber, dicen, una explicación más racional que la que ahora aceptamos como válida. Buscan el porqué de esas reacciones individuales y otras colectivas.

¿Por qué fue «Love Story» un éxito de taquilla tan monumental? ¿Por qué Romeo y Julieta y su improbable historia son inmortales? ¿Qué hace que un hombre se enamora de esta mujer y no de aquélla? ¿Qué causa esa sensación de angustia, ese revolotear de mariposas en el estómago?... ¿La falta de aire que termina en un suspiro... la pérdida de apetito, las tormentosas noches de insomnio?

Los que están por el amor porque sí, devuelven los golpes. Entender el amor no debería ser campo exclusivo de filósofos y poetas. Los expertos en comportamiento social tienen también teorías importantes que aportar a este terreno.

Sí, los enamorados se miran extasiados a los ojos, aunque los del amado sean bizcos, y la práctica es intoxicante, pero ¿por qué? Un adicto al amor diría que por la misma razón que nos tomamos más de un martini o nos fumamos un cigarrillo.

Los científicos en comportamiento humano no piensan así. Entre las cosas curiosas que han descubierto, es que el amor se produce por miedo y es en sí una depresión, en cuyo caso el mirarse a los ojos sería una especie de grito de auxilio, un aferrarse sicológicamente a una tabla de salvación.

En todo caso, si el amor realmente fuera simple química orgánica eso explicaría por qué ciertas emociones con componentes fisiológicos e intelectuales son menos dependientes entre sí de lo que hasta ahora habíamos creído.

Tendríamos la respuesta a las viejas pócimas de amor, tradicionalmente atribuidas a brujerías y que serían simples reacciones fisiológicas ante una droga que acelera las pulsaciones del corazón, agolpando la sangre al rostro, creando un cuadro muy parecido al que presentan los síntomas del amor. Si en ese momento la persona afectada recibe pruebas de afecto de quien le ha dado la «pócima» se produce un despertar fisiológico que por asociación de ideas se confunde fácilmente con el amor.

Pero, por mucho que se empeñen sicólogos y científicos en pasarlo por el microscopio, el amor será siempre incomprendido.

MATILDE P. MARQUEZ

La plaza de Catalunya, corazón de Barcelona

En mi larga y acuciosa vida periodística creo haber dicho más de una vez que la plaza de Catalunya, ese magnífico espacio que fue ayer el centro de Barcelona y que no lo es hoy por lo mucho que la ciudad ha crecido, constituye, sin duda alguna, la imagen más representativa de la ciudad, no sólo porque es uno de los lugares más bellos y concurridos, sino porque ha sido el punto de partida de su desarrollo y engrandecimiento y que debe considerarse el corazón por donde circula toda la sangre, alterada unas veces y otras transquila, de la gran urbe.

Cuando fueron derribadas las murallas que la cercaban y se pensó en su expansión, la plaza de Catalunya estaba ya concebida y no tardó mucho en ser una realidad. La villa de Gracia había abierto una amplia avenida hacia la capital y aquella vía tenía que ser forzosamente el punto de unión entre las viejas calles del casco antiguo y la población graciense, que adquiría cada día más importancia. No diré que se previera la agregación que se realizó unos años más tarde, pero sí que los munícipes de ambos ayuntamientos creyeron conveniente dejar un espacio entre la Rambla, que había quedado abierta al desaparecer la muralla que la cerraba, y la Puerta del Angel, que era otro obstáculo que se oponía a los nuevos planes de urbanización. Y la nueva plaza fue enseguida objeto de la predilección de los barceloneses que viendo en ella el umbral de los caminos hacia las comarcas catalanas le pusieron el nombre de Catalunya.

Son innumerables los acontecimientos ciudadanos que se han registrado en el recinto de esta plaza desde su realización y los sucesos políticos y sociales de que fueron testigos los edificios y los establecimientos que la embellecieron hasta hace unos años y que, aunque desaparecidos en su mayor parte, se mantienen vivos y latentes en los recuerdos de los barceloneses que han doblado de curva de los cincuenta años. El Hotel Colón, el antiguo Círculo Artístico, el Teatro Eldorado, el café Cataluña, la primitiva «Maison Dorée» que estaba en la esquina de la calle Rivadeneyra, el café La Luna y el Continental y otros locales que gozaron del favor popular y que fueron lugares de expansión y de recreo para muchos ciudadanos.

Si algún día alguien se decide a escribir la historia de la plaza de Catalunya habrá de decir que en el Hotel Colón solían albergarse los primates de la política agitada y turbulenta de la época, porque en el primer piso había un balcón que daba a la plaza de Catalunya y que parecía hecho a propósito para que desde él pudieran, cada vez que venían a Barcelona, arengar a sus correligionarios, que se congregaban en la plaza para oírles y aclamarles. El café que había en los bajos del hotel era también frecuentado por los prohombres de los partidos que se disputaban la hegemonía política de la ciudad y alrededor de sus mesas se reunían las peñas y las tertulias más diversas que convivían perfectamente con los aristócratas y los ricos comerciantes, que constituían la mayor parte de la clientela del establecimiento. Uno de sus concurrentes más asiduos, don Rómulo Bosch y Catarineu, hijo del famoso naviero Bosch y Alsina, definió, como ya he contado en otra ocasión, el hervidero político que era el café del Hotel Colón, diciendo:

—Me gusta este café porque cuando entro sé como pienso, pero cuando salgo no sé si soy liberal o conservador, monárquico o republicano, de la Lliga o del Centro Tradicionalista, porque todos tienen razón.

¡Lástima que aquel noble y señorial establecimiento y el propio hotel dejaran de existir durante nuestra guerra civil!

Otro lugar de reunión de políticos era el café Cataluña, situado frente al Teatro Eldorado, en la esquina de la calle Vergara, pero las peñas que se congregaban allí eran más modestas, tal vez por la posición social de sus componentes. Uno de los más constantes fue durante mucho tiempo don Francisco Maciá, que estaba siempre rodeado de una gran cantidad de contertulios. Un día, como alguien comentara que en el café Colón se reunían muchos políticos, el señor Maciá dijo:

—Sí, allí van los personajes, los que ostentan cargos. En cambio aquí venimos los políticos por afición, los que no aspiramos a ser algo...

Don Francisco Maciá no se imaginaba entonces que en un plazo no muy lejano sería presidente de la Generalitat de Catalunya.

En el Teatro Eldorado, que estaba donde está hoy el Banco de Bilbao, actuaron las mejores compañías teatrales nacionales y extranjeras y los artistas más famosos del mundo de las variedades. La desaparición de aquel coliseo significó la injciación del cambio de aspecto que había de experimentar la plaza de Catalunya. Después fueron desapareciendo los cafés que mantenían el tipismo de ciudad ochocentista que aún conservaba Barcelona y en su lugar empezaron a surgir los grandes edificios bancarios y comerciales y las cafeterías —versión moderna de los cafés antiguos— que existen en la plaza de Catalunya, hoy.

Con sus fuentes, sus palomas, sus estatuas, sus letreros luminosos y sobre todo por su situación estratégica, la plaza de Catalunya es el corazón de Barcelona. En ella se han concentrado en infinidad de ocasiones todas las manifestaciones públicas y todos los desórdenes que se han producido en esta ciudad, tan pródiga en acontecimientos de todo género. A pesar de su relativamente corta existencia tiene una personalidad propia y definida, como la Puerta del Sol de Madrid, Trafalgar Square de Londres y la plaza de la Bastilla de París.

Fernando BARANGO-SOLIS

SERVICIOS ESPECIALES POR TELEFONO

Desde el sábado, día 16 de septiembre, la Compañía Telefónica Nacional de España, ofrece a los abonados de Alella, Badalona, Begues, Bellaterra, Castelldefels, Cerdanyola del Vallés, Cervelló, Corbera de Llobregat, Cornellá, El Masnou, Esplugues de Llobregat, Gavá, La Llagosta, La Palma, Martorelles, Molins de Rey, Mollet del Vallés, Mongat, Montcada i Reixac, Montmeló, Montornés del Vallés, Papiol, Pallejá, Parets del Vallés, Prat de Llobregat, Ripollet, Rubí, San Adrián de Besós, San Clemente de Llobregat, San Fausto de Campcentellas, San Juan Despí, Sant Andreu de la Barca, Sant Boi de Llobregat, Sant Cugat del Vallès, Sant Feliu de Llobregat, Sant Just Desvern, Sant Vicenç dels Horts, Santa Coloma de Cervelló, Santa Coloma de Gramanet, Santa Perpétua de Moguda, Teyá, Tiana, Torrellas, Vallirana, Vallromanas y Viladecans, los servicios del:

093 Información horaria

094 Información Meteorológica

095 Noticiario de Radio Nacional de España

097 Información deportiva

MAS COMODIDAD, MAS INFORMACION, MAS SERVICIO
SEGUIMOS TRABAJANDO PARA USTED

SIRVE

COMPAÑIA TELEFONICA NACIONAL DE ESPAÑA

¡ESTUDIE PSICOLOGIA!

CONOZCA SUS POSIBILIDADES Y TRIUNFE PROFESIONALMENTE

No siempre las personas que triunfan en la vida son las más preparadas. En muchísimos casos son aquellas que conocen mejor sus aptitudes y también sus limitaciones, por lo cual procuran desempeñar tareas acordes con su capacidad intelectual y su manera de ser. Esto les ayuda a triunfar.

Con nuestro curso a distancia de ORIENTACION PSICOLOGICA Y RELACIONES HUMANAS (autorizado por el M.º de Educación y Ciencia), Ud. llegará a conocerse bien a sí mismo y a conocer a los demás, teniendo en su mano la posibilidad de destacar tanto personal como profesionalmente.

Pida hoy mismo el folleto informativo del curso. Muchas personas lo han hecho antes que Ud. y están satisfechas por su decisión.

Envíenme por correo, GRATIS Y SIN COMPROMISO, el folleto explicativo del Curso de Orientación Psicológica y Relaciones Humanas, a mi dirección:

«H-7»

D.
Calle ..... núm.
Población ..... (Prov. .....)

I. C. E. Trav. las Corts, 5 - Apartado 5 - BARCELONA-14

Ministerio de Educación, Cultura y Deporte

El de Mañé sobre Catalunya

Un diagnóstic valid cinc quarts de segle

Fins a 1855, des del seu engendrament, Espanya mai no havia funcionat bé. En les cartes que va escriure i publicar aquell any a un periòdic de Montpeller —llavors en tenia ell poc més de 30— Mañé i Flaquer n'investigava els motius. De 1855 ençà, Espanya tampoc mai no ha funcionat bé. I els motius de fons han seguit essent els mateixos que Mañé i Flaquer havia detectat.

El seu diagnòstic en descriure les causes del malestar de Catalunya i de les anomalies d'Espanya, vàlid a la meitat del segle XIX, segueix tenint vigència encara avui. Perquè de llavors ençà —salvades curtetes excepcions— ningú no ha volgut governar Catalunya a partir del coneixement i del respecte de les seves exigències, sinó a partir d'uns prejudicis, d'uns interessos o d'unes dogmàtiques que, per llur volguda ignorància de la realitat, han ballat en fals, construïdes sobre el buit.

Avui Catalunya és encara un país per fer. Amb segles de retard. Tothom ho diu. I Espanya no ha funcionat. Els qui s'adonaven d'aquesta realitat, ignorant la causa dels seus mals, han fet recurs, amb insensata reiteració, al canvi de règim polític. Sempre hi ha hagut gent disposada a transformar les inquietuds polítiques en palanca per fer girar el sistema. Però com que aquests canvis —va dir Mañé— mai no han superat el cercle viciós de la centralització, mai no s'ha produït cap remei. Canviar de règims ha estat per a Espanya aplicar cataplasmes a la fusta de la maleta del viatger que té mal de ronyons. La solució no era modificar règims sinó estructurar com cal la guerxa i malgirbada Espanya. Més que els vestits polítics que uns i altres li plantifiquin a sobre importa la seva arquitectura íntima, el seu esquelet, **«El mal exigeix un remei radical.»**

La temptació de creure que el nou règim seria la solució ha estat permanent. I Espanya els ha tastat tots. Sense adonar-se que era ella que havia de canviar, més que el nom dels alts funcionaris o l'etiqueta del mètode que s'aplicava. Ara és un moment dolç i la gent podria estar escarmentada. Veurem.

Com a l'últim punt de l'últim set d'una partida de tennis, tot depèn del darrer bot de la pilota. Catalunya viu un moment crucial, de ser o no ser per sempre. Guanyar-ho tot o perdre-ho tot. Està a punt de reconquerir la seva personalitat, per als optimistes. Per als escamnats està a punt de caure en la més hàbil ensarronada que han vist els segles.

«Espanya és una federació de pobles, de nacionalitats, de races distintes amb distintes tradicions, distints costums i distints idiomes», va escriure Mañé i Flaquer. I afegia que era **«impossible»** una unitat espanyola unificadora. Des del seu punt de vista expressava l'**«íntima convicció que Madrid ignora Barcelona».**

El centralisme que, al llarg dels segles, ha pretès ignorar aquesta diversitat, de fet l'ha esclafat i se n'ha aprofitat. **«Les províncies** —escrivia Mañé— **foren convertides en altres tantes colònies que la cort espremia sense compassió, per a satisfer sos innumerables vicis.»** I això no solament a mitjan segle XIX; fins ahir; fins avui mateix.

Per culpa del monopoli de Madrid —apuntava el gran periodista de Torredembarra— **«s'arribarà a gravar l'aire que respirem i la llum que ens il·lumina».** Tràgica profecia que es veu confirmada en els casos massius i ben frescos de les autopistes urbanes o de l'ensenyament del propi idioma.

Catalunya no marca encara la seva vida. La hi marquen. No pot decidir. Viu en dependència. Un poble que podria ser dels més antics, cultes i fins prestigiosos del món, s'ha vist durant segles arrossegat a remolc, i encara avui no és senyor del seu destí. Pitjor que qualsevol de les nacions que acaben de néixer a l'Africa, mostra una escandalosa desproporció entre les capacitats particulars dels seus ciutadans i la gestió pública que suporten i han hagut de suportar. Tota la vitalitat de la terra, iniciatives i èxits, s'han hagut de manifestar en gestions privades, taleies particulars.

Constatava Mañé i Flaquer que el primer monarca d'Austria **«s'aplicà a procurar la desaparició de les nacionalitats que constituïen l'Espanya regional, i els seus successors en el tron de Castella han tendit constantment al mateix fi. Què n'ha resultat d'això? N'ha resultat la ruïna d'Espanya, la nostra decadència, la nostra degradació».** Els judicis del Mañé jove són rotunds, tallats, radicals.

I valora molt negativament, amb implacable duresa, el vici del centralisme, **«invenció exòtica, antinacional i fins sacrílega, puix és contrària a l'expressa voluntat de la Providència respecte al nostre país».** Els qui s'han dedicat a desfigurar i fondre la fesomia de Catalunya han actuat contra la naturalesa i contra els plans —que Mañé considera explícits— del Déu creador i provident.

L'estament oficial, que en principi hauria d'estar destinat a afavorir la vida, en realitat s'ha preocupat d'ofegar-la. L'aparell oficial, no sols no ha afavorit la vida de Catalunya, sinó que ha esdevingut el seu més greu i permanent obstacle. D'ací el desprestigi del govern, i fins el deure d'oposar-se el sistema per tal d'assegurar la vida genuïna. Diu Mañé: **«Ningú no compta seriosament amb l'eficàcia de l'acció de govern, a desgrat de les seves quotidianes promeses.»**

El pessimisme de Mañé i Flaquer en enjuiciar la tasca acomplerta és negre: **«Establir la unitat a Espanya és introduir la uniformitat i la igualtat de la misèria, de la ignorància i del rebaixament moral.»** La duresa dels seus judicis és implacable.

A conseqüència de la mala gestió de les distintes autoritats centralistes s'ha arribat al resultat que **«avui som menys catalans, menys aragonesos, menys gallecs, però no per això més espanyols que abans».** S'ha dut a terme una tasca negativa, destructiva, sense que a canvi s'hagi aconseguit cap valor positiu, cap progrés, ni tan sols en la línia acaronada.

L'any 1855 ja Mañé deia que la solució de futur no és canviar règims sinó reestructurar Espanya. Mentre subsisteixi el centralisme mental i cordial, teòric i efectiu, els diversos pobles d'Espanya viuran decandits, viuran agonitzant. Catalunya necessita l'autonomia que li permeti ser ella, marcar els propis camins.

El diagnòstic d'Espanya, l'any 1855, elaborat per Mañé i Flaquer, era calamitós, catastròfic. Però ha conservat la seva validesa cinc quarts de segle. Per a qui va fer-lo és molt de mèrit. Per als qui l'han anat sofrint és massa drama.

Alvar MADUELL

per cert... Saber què fer-ne

Parlant d'en Manuel deia que s'havia comprat un cotxe gros i que després «no sabia què fer amb ell».

Com que l'ús dels pronoms **en** o **ne** és desconegut en castellà, els qui construeixen les seves frases a partir dels models que els ofereix aquest idioma a l'escola i els ofereixen encara els mitjans de comunicació s'obliden de fer-los servir i empobreixen progressivament la parla comuna. Formular: **Va comprar-se un cotxe gros i després no sabia què fer-ne,** és emprar ajustadament el ben expressiu pronom **ne,** mentre que en la primera formulació esmentada d'aquesta frase hom queia en el calc de la fórmula castellana **«no sabía qué hacer con él».**

Disposar del recurs expressiu representat pels pronoms partitius permet d'afinar considerablement l'abast de determinades expressions breus o el·líptiques: **Menjar-ne,** per exemple, diu força més que **«comer»** i resulta bon tros més àgil i elegant que dir **«comer de ello».**

No és prou en dir les coses per fer-se entendre. Cal, endemés, mirar de ser respectuosos amb el geni i el patrimoni de la pròpia parla. Sense anar a recórrer a solucions forasteres, rebuscades, menys elegants o menys expressives sense una veritable necessitat.

Concretament el pronom partitiu **en,** anàleg al que fan servir els francesos, s'ha de conèixer i dominar. Substitueix d'altres pronoms introduïts amb la preposició **de,** i interpreta molt ajustadament formes carregades del castellà, com, per exemple, **«de ello», «de ella», «de allí», «con él»,** etc.

Entre **«no saben res d'això»** i **«no en saben res»,** preferim la solució **no en saben res.** Entre **«van prescindir completament d'ella»** i **«van prescindir-ne completament»,** optem per la segona formulació. Entre **«la seva mare treballa en aquesta botiga i viu d'ella»** i **«la seva mare treballa en aquesta botiga i en viu»,** ens decantem sense cap dubte per la darrera expressió.

Del pronom **ne,** hi ha catalans que no saben què fer-ne, però diuen que «no saben què fer amb ell», ben malauradament.

J. GIRONA

Sardanes per aquesta setmana

Per aquesta setmana estan previstes, entre d'altres, les següents ballades de sardanes:

DILLUNS

Castellfollit de la Roca, a les 12 h. Principal de la Garrotxa.

Verges, a les 12 i a les 17 h. Principal de La Bisbal.

Avinyó, a les 23 h. Concert, Cobla Maravella.

DIMARTS

Castellfollit de la Roca, a les 12 i 17 h. Principal de la Garrotxa.

Torroella de Montgrí, a les 22 h. Principal de Cassà.

Platja d'Aro, a les 22 h. Cobla Baix Empordà.

DIMECRES

Barcelona, La Verneda. A les 22,30 h. Ciutat de Barcelona.

Sant Feliu de Guíxols, a les 22,15 h. Cobla Baix Empordà.

DIJOUS

Sant Feliu de Pallarols, a les 12 i 17 h. Principal d'Olot.

Sant Jaume de Llerca, a les 12 i 17 h. Cobla Màxima.

DIVENDRES

Cassà de la Selva, a les 21,30. Ciutat de Girona.

Tarragona, a les 22,30 h. Principal del Camp.

DISSABTE

Roda de Ter, a les 12, 17, 19 i 22 h. Cobla Lluïsos.

Vandellós, a les 17 i 22 h. Principal de Llagostera.

Vic, a les 18 h., Cobla Genissenca.

Lloret de Mar, a les 23 h. Ciutat de Girona.

Terrassa, a les 19 h. Principal de Terrassa.

Reus, a les 19 h. Cobla Reus.

Mataró, a les 19 h. Cobla Laietana.

Manresa, a les 19,30. Cobla Bages.

Martorell, a les 21 h. Cobla Sabadell.

Súria, a les 21,30 h. Principal de la Coromina.

La Cellera de Ter, a les 22 h. Principal d'Olot.

Propers concursos: Dia 24 al matí, a **Barcelona** (Poble Espanyol); a la tarda, a **Lleida.**

Final de la temporada estiuenca

A mida que s'apropa la tardor van finalitzant les diferents activitats estivals programades per a omplir les hores de lleure de la canícula i molt especialment les que es porten a terme en determinats punts d'estiueig.

Pel que fa referència a la nostra dansa, aquesta setmana tenim notícies de la cloenda de diferents cicles de ballades de sardanes; així el proper dimarts a la nit se celebrarà la darrera de les audicions organitzades pel Foment de la Sardana, el Casal del Montgrí i el Centre d'Iniciatives Turístiques de Torroella i L'Estartit, les quals s'han anat celebrant al llarg de l'estiu a les esmentades viles, amb la participació de les cobles Principal de Cassà, Girona i Foment de la Sardana juntament amb el Grup de Contrepassaires del Montgrí que oferia diverses exhibicions d'aquesta dansa, emparentada —de prop o de lluny— amb la sardana.

També el dia 20, a la nit, a Sant Feliu de Guíxols tindrà lloc la darrera de les ballades organitzades per l'Agrupació local d'Amics de la Sardana, a l'esmentada vila i també a Platja d'Aro i a Santa Cristina d'Aro, en estreta col·laboració amb les respectives Comissions Municipals de Turisme.

Per la seva part, els «Amics de la Sardana» de Cassà de la Selva també es disposen a cloure la darrera de les ballades que organitzaven cada divendres dels mesos de juliol i agost, a la nit; i ho faran enmig d'una simpàtica festa que ja va essent tradicional: es tracta de la Quarta Nit del Cremat, que tindrà lloc el divendres, dia 22, amb la col·laboració de la cobla Ciutat de Girona i els Cafeters de Cassà, els quals oferiran a tothom una escollida selecció de sardanes i un tast del típic «cremat».

Finalment, podem senyalar que el dissabte, 23 de setembre, tindrà lloc la darrera ballada de la Campanya empresa pel Foment Arqueològic Excursionista Sallentí sota el lema «A Sallent ballem sardanes amb ambient» tot promovent la consolidació de l'ambient sardanista a l'esmentada vila; serà, com de costum, a la Plaça dels Arbres (la plaça de Sant Antoni Maria Claret), amb l'actuació de la cobla Pirineu.

PUERTA ANTI-ROBO
Doble blindaje y contramarco Anti-Palanca
Patente especial Puertas HERCAS
Avda. José Antonio, 144 - Hospitalet
Tel. 335 26 50

digui, digui... Eugeni Anglada:

«"La ràbia" és la primera pel·lícula comarcal catalana»

Podem retratar el món de la repressió de moltes maneres. Eugeni Anglada ho ha fet captant les imatges del seu fill des dels set anys fins els quinze, per explicar els canvis soferts per un nen de poble durant el trauma de la guerra civil i els anys de la postguerra fins els cinquanta.

— Has sortit del cinema «amateur»?

— Jo crec que el cinema si ho és, ja és molt. No m'agraden les etiquetes. Jo m'ho he pres sempre amb molta serietat. Mai no he fet cinema per a concursar o com un recurs o un entreteniment.

Però Anglada ha recullit molts premis i reconeixements de tot arreu. Molts, de fora. L'any 1975 va aconseguir la medalla d'or del certamen de Toruny (Polònia) amb un curt que titula «La rage». Per a poder-lo projectar a Espanya, Anglada hagué d'acceptar que el curtmetratge es presentés sense só. És tot un signe de les repressions que Anglada denuncia a «La ràbia».

— Com has aconseguit tanta naturalitat amb els nens?

— Crec que el que cal es deixar-los fer. A més a més tot aquest procés l'he seguit des de fa bastant temps. M'emportava els nois a passeig, xerrava amb ells i no vaig permetre que pensesin que s'estaven convertint en actors. En aquell moment vaig deixar de filmar.

— Has utilitzat molt els primers plans?

— Sí, és un recurs que al treballar amb la quitxalla es fa indispensable.

— En el que es refereix a la interpretació, la pel·lícula no t'ha costat molts diners?

— En conjunt uns catorze milions. El capítol més costós es pot centraren el tractament de laboratori. Els curts havien estat rodats en 16 mm. Però hem tingut la sort de que «La ràbia» té l'ajuda de l'Administració i s'ha considerat «de interés social». Quin serà el meu proper treball? Amb tota seguretat una pel·lícula per a infants.

Eugeni Anglada té por de que el públic esperi veure un altre típus de pel·lícula d'acord amb la publicitat. Creu que «La ràbia» es un film intimista que mereix una sala d'exhibició reduïda. «Però encara gràcies.» Ara el veiem com a cinerama «Crec que en els pobles els interessarà molt perquè aquesta és la primera pel·lícula catalana de comarca. La primera que tracta d'un tema rural».

— Si es pot parlar d'una oposició Barcelona —amb el seu centralisme— enfront de la comarca, això ho tenim representat en la pel·lícula d'Eugeni Anglada. Es Miquel Porter, co-guionista de «La ràbia» qui ens acompanya i dóna la seva autoritzada opinió.

— Quines influències reconeixese com a professional del cinema?

— Diuen que del cinema francès o americà o tal vegada del neorrealisme italià. Jo no ho sé.

El noi d'Eugeni Anglada, l'actor «Darius» aparenta més anys que no té. Va pels setze. Jugar al jockei li agrada tant com fer cinema. No endebades viuen a Sant Hipòlit de Voltregà, lloc de campions en jockei. «Darius» juga amb els juvenil.

Certament que les nostres comarques mai no han estat tant seriosament tractades i difoses més enllà de les nostres fronteres. — *Angela MASO.*

FEDERACIO DE CAIXES D'ESTALVI CATALANO-BALEAR

Es comunica al públic en general que, amb motiu de la Setmana de les Festes de la Mercè, totes les Oficines de les Caixes d'Estalvi que integren la Federació, situades a Barcelona Ciutat i a L'Hospitalet de Llobregat, faran l'horari següent:

SETMANA DEL 18 AL 23 DEL MES ACTUAL:

Horari d'oficina, de 8.30 a 13 hores.

FEDERACION DE CAJAS DE AHORROS CATALANO-BALEAR

Se pone en conocimiento del público en general, que con motivo de la semana de las Fiestas de la Merced, todas las Oficinas de las Cajas de Ahorros que integran esta Federación, sitas en Barcelona Ciudad y Hospitalet de Llobregat, se regirán por el siguiente horario:

SEMANA DEL 18 AL 23 DEL PRESENTE MES:

Despacho al público, de 8.30 a 13 horas.

Ministerio de Educación, Cultura y Deporte

AVISO
"FRIO A GOGO"

Cara al invierno BAZAR PERPIÑA tira el frío por la ventana

Liquidamos y rematamos por obras de ampliación hoy y mañana miles de FRIGORIFICOS varias marcas, desde 11.111 ptas. hasta 200.000 ptas.

PHILIPS - EDESA - KELVINATOR - FAGOR - WESTINGHOUSE - CORBERO - MELBRUSAN - A.E.G. - BOSCH - AGNI - SUPER SER - VESFROT - LIEBHERR - ETC.

Nos comprometemos a venderle cualquier tipo de FRIGORIFICO, al precio más barato del mercado

... y además «regalo sorpresa»
... y además a plazos
... y además se lo transportamos gratis a toda Cataluña
... y además retiramos «gratis» su viejo frigorífico

FRIGORIFICO
APARTAMENTO 11.111'-- Ptas.

FRIGORIFICO GRANDE
15.555'-- Ptas.
con impuestos incluidos

Bazar Perpiñá: Ronda de San Pablo, 4, 6 y 8
Ronda Universidad, 21

53 años al servicio de Cataluña

Ministerio de Educación, Cultura y Deporte

A Bárbara Rey le gustan los deportistas de oro

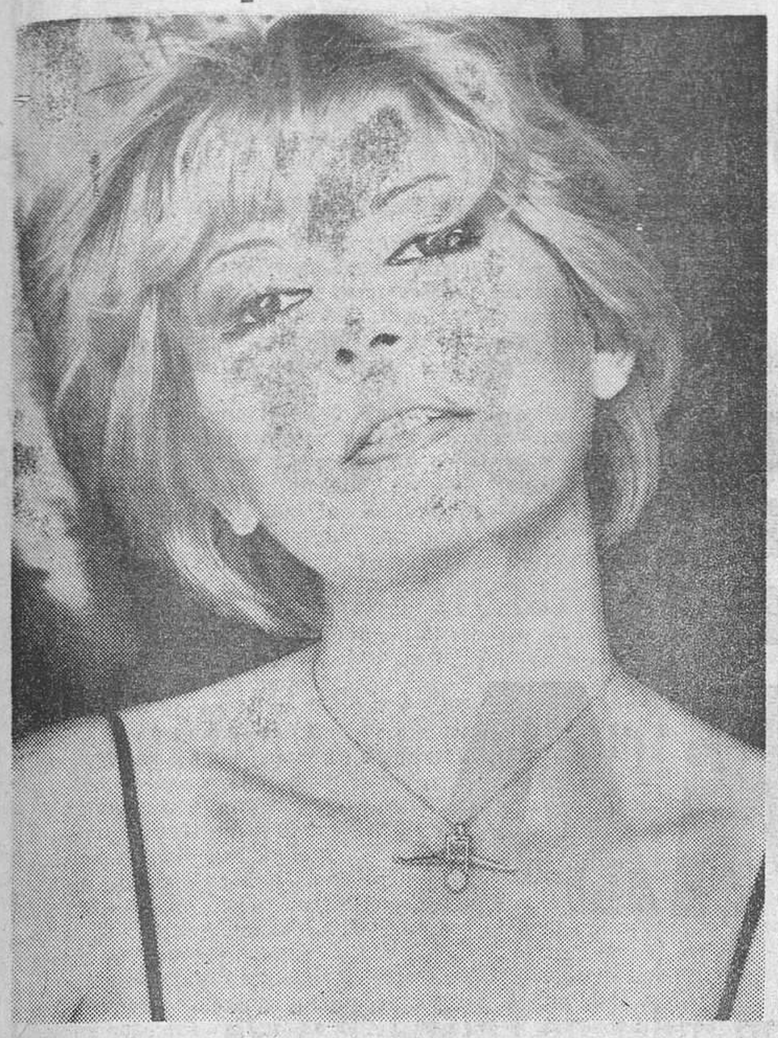

Muchos conceptos han cambiado y la joya ostentosa sólo interesa a los reyezuelos del petróleo, que no saben cómo invertir los inmensos beneficios que logran con el trueque del oro negro en divisas fuertes.

Hay en todo el mundo una preferencia por la joya pequeña —simbólica a veces— que por su coste moderado está al alcance de la juventud y aquí intervienen organizaciones, que a fin de impulsar la creatividad en este terreno, instituyen galardones que premian los mejores diseños unas veces, la joya terminada, otras.

Con motivo de la Feria de Valencia, en la primavera, fueron entregados los premios «Oro joven», que otorga Intergold International Corporation, correspondiendo el primer premio al barcelonés Luis Navarro, que presentó un bello colgante de formas geométricas, en el que contrastaban oro blanco, amarillo, mate y brillante.

Por su parte, De Beers Consoladited Mines, a través del Centro de Información del Diamante, ha organizado, en cuarta edición, el concurso «Diamantes Hoy», dividido en tres categorías: A, B y C, más una especial, la D, dirigida a los estudiantes.

La categoría A comprende los anillos de compromiso; la B, joyas bajo el tema «Diamantes en el espacio»; la C, joyas con un peso mínimo total de un quilate, aportando los estudiantes, en su categoría D, diseños, ya que es lógico que sea para ellos difícil disponer de la materia prima necesaria para la ejecución corpórea de las joyas.

Los términos sencillo, elegante, llevable y simple son el denominador común que une entre sí, piezas dispares por función y personalidad, porque, ya lo hemos dicho antes, la joya ostentosa no corresponde al signo de nuestros días, en que se busca una armonización discreta entre los distintos elementos de adorno, pero no una sensación de lujo, que resultaria chocante.

Los joyeros barceloneses han obtenido distintos premios y menciones honoríficas en este concurso, destacando el primer premio de la categoría C, logrado por Octavio Sardá. Se trata, como pueden ver en la foto de Bárbara Rey, de un colgante que reproduce la silueta de un gimnasta en pleno ejercicio sobre el potro. Realizado en oro amarillo, la sección frontal del potro es un brillante. No hay duda de que resulta una pieza terriblemente juvenil, actual y dinámica, que puede ser lucida en multitud de ocasiones.

Los creadores de los primeros premios recibieron una escultura realizada por el escultor Ixidro, y finalizada la ceremonia de la entrega, fueron exhibidas las joyas, complementando vestidos de Francisco Delgado.

MAGDA

LA ESCUELA NIKON
• Cursos intensivos de una semana de fotografía y revelado.
• Cursos de tres meses: fotografía, revelado en B y N y color.
• Clases prácticas y teóricas.
INFORMACION
Mañanas 217-47-28
Tardes 227-72-97
c. Laforja, 95, pral., 1.ª

HOGAROTEL PREPARA SU XVIII EDICION

El G. P. de la Cocina Catalana se otorgará cada cinco años

El premio «Ignasi Domenech» es el camino para lograrlo

A fin de enaltecer la cocina catalana y ayudar al descubrimiento de recetas poco conocidas, Hogarotel ha instituido el Premio Ignasi Domènech. Para que nos informe, conversamos con don Joaquín Maestre, vicepresidente de la entidad y canciller nacional honorario de la «Chaine des Rotisseurs».

—Para empezar. ¿Es Catalunya una región rica, gastronómicamente hablando?

—Sí, aunque es poco conocida. Hay una gran variedad, una gran tradición, pero sea por rutina o comodidad, sólo han salido a la luz unas muestras del recetario catalán.

—¿Ofrecen los restaurantes cocina autóctona? ¿No están, en las grandes ciudades, demasiado europeizados y a base de menús standard?

—Realmente, hay pocos restaurantes —muy escogidos— que hayan ofrecido esa cocina regional en toda su variedad. Quizá es que han preferido el camino más cómodo, de ofrecer aquello que nos trabajo da y que más adeptos tiene?

—¿Dónde se conserva con mayor pureza la cocina catalana?

—Como en casi todos los países, en el norte, o sea en el Ampurdán, lo que no quiere decir que en otras zonas, no haya buena muestra de la cocina catalana, pero a nivel personal, lo que he observado es que en toda la zona del Ampurdán es donde ha existido siempre una mayor preocupación por la cocina genuina catalana.

—¿Qué son más característicos, los platos de carne o los de pescado?

—Depende, naturalmente, del sector. En la región costera y debido a la gran tradición marinera del país, los pescados han sido la base del recetario local, incluso por razones de economía. En un libro de Josep Pla figura el siguiente diálogo.

«—Pare, què tenim avui per dinar?

»—Noi, llagosta com tots els dies! Què vols que mengem els pobres?»

Mientras, en el interior, los guisos, muy elaborados, a base de carnes, o la enorme variedad de embutidos, han dado una característica peculiar a la cocina del país.

—Por término medio, ¿cuántos platos típicos incluyen los restaurante en sus cartas?

—Según. En general, pocos; porque muchos de estos platos son muy laboriosos y el error de muchos restaurantes es que ofrecen gran variedad de platos creyendo que así complacen a su clientela. Lo cierto es que no logran especializarse en los buenos, cuando, astronómicamente, se sabe que una carta corta, pero muy seleccionada, es lo que suele dar fama a ciertos restaurantes.

—¿Cuáles aparecen en todas?

—La butifarra amb mongetes, costelles a la brasa, conill amb all i oli, amanida «catalana», escalivada... Sin tratar de desmerecerlos, hay que admitir que son platos facilones y para salir del paso.

—¿Es en los pueblos donde se conserva la mayor pureza culinaria?

—Sí, en algunos, y paradójicamente, donde no suele acudir el turismo, ya que, salvo honrosas excepciones que todos conocemos, es en el interior donde se suele conservar la pureza de nuestro recetario.

—Hogarotel ha instituido el premio «Ignasi Domènech 1978, de Cocina Catalana». ¿Tendrá continuidad con el mismo nombre, o piensan dedicarlo cada año a un cocinero famoso?

—Seguirá con el mismo nombre, por muchas razones: una, porque Ignasi Domènech fue un hombre preocupado práctica y teóricamente por la buena cocina, y otra, porque pensamos establecer una tradición, ya que los premios que se dan anualmente no son definitivos, sino que sirven para acceder al Gran Premio de Honor de la Cocina Catalana, que se dará cada cinco años.

—¿Quién fue Ignasi Domènech?

—Un hombre enamorado del fogón, ansioso de dar a conocer todos sus descubrimientos culinarios. Por ello escribió muchos libros, entre los que destaca «La teca», que sigue siendo un vademécum para muchos cocineros.

—¿Qué ha impulsado la creación del premio?

—La necesidad de promoción y divulgación de la cocina autóctona. Hogarotel tiene una tradición gastronómica que se inició en su primera edición, con sus convenciones de la cocina, demostraciones culinarias, clases de cocina, etcétera, y a través de este interés ha surgido esta necesidad de revalorizar la cocina regional.

—¿Se divulgarán las recetas premiadas?

—Es nuestro deseo, a través de los cuadernos documentales que editamos cuando hay motivo. Si obtenemos autorización, pensamos presentar el recetario de los 15 premiados.

—¿Se pretende desempolvar recetas de antaño, o, por el contrario, se busca revitalizar la cocina catalana, con la creación de nuevos platos?

—Las dos cosas son interesantes. Las recetas tradicionales, por su valor intrínseco, cultural e histórico, y las nuevas recetas, porque existe la necesidad de adaptar los productos que hoy tenemos a nuestra disposición, a mayores sabores, a mayores atractivos, que es lo que pretende siempre la ciencia gastronómica.

—¿Cuándo un plato pasa a ser «típico»?

—Cuando se populariza, cuando la gente se interesa por la receta y se la van traspasando unos a otros. Cuando tiene las mismas condiciones que las relaciones públicas: «Que se hace bien y se hace saber».

—¿Qué importancia tiene la materia prima y cómo influye la clase de fuego? ¿Puede un buen menú fracasar por estar mal elegidos los vinos?

—La materia prima, esencial y quizá para mí, lo más importante. El tiempo de cocción depende de esa materia prima y del gusto del comensal, y en cuanto al fuego, no hay duda de que tiene gran importancia en el sabor, porque su aroma da una u otra calidad al plato. Contra lo que podría parecer, los modernos procedimientos si el calor está bien distribuido y con el tiempo suficiente, pueden dar excelentes resultados.

Para los muy educados en el buen comer, sí; el vino es un complemento indispensable para un buen plato y su temperatura, su grado, su procedencia, influyen notablemente en esa armonía del gusto que pretende ser la gastronomía.

—¿Esperan honrada lucha entre los restaurantes de prestigio, para lograr el galardón?

—Esta es nuestra pretensión, que no aspiramos a conseguir este primer año, ya que este premio, como la buena cocina, ha de reposar, pero estamos convencidos de que los restaurantes honestos llevan su amor a la cocina muy por encima de las falsas rivalidades.

—¿Tienen previstos diplomas o placas, que prestigien más, si cabe, a los establecimientos ganadores?

—Cada año, los quince establecimientos seleccionados por le Jurado obtendrán una placa que les acreditará como ganadores del premio del año. Al cabo de cinco, el que ha obtenido más distinciones, conseguirá la «Medalla de Oro de la Cocina Catalana».

—¿Diferencias entre cocinero y gastrónomo?

—El cocinero disfruta preparando un plato, en la confianza de que habrá un gastrónomo que se lo sabrá apreciar, aunque no haya pisado una cocina en su vida, porque es gastrónomo por un refinamiento del gusto, que ha conseguido gracias a su curiosidad, a su experiencia, o a su especial dedicación al bien comer, mientras que el cocinero conoce el valor de la combinación de materias para obtener unos determinados sabores, gracias a unas cualidades profesionales y a unas técnicas aprendidas teórica y prácticamente, sin ser necesariamente un gastrónomo.

Mada SOLE

75 Salón de la Moda Española

Tendencia masculina, frente a sofistificación extrema

Tuvo lugar en el Ritz el 75 Salón de la Moda Española presentado por la Cooperativa de Alta Costura, dándose a conocer las tendencias generales de la Moda Otoño-invierno 78-79, en las Modalidades de Alta Costura y Moda Selección.

Hoy dos estilos que conviven y se complementan. Por un lado, modelos de neta inspiración militar y masculina, que dan tanto abrigos como sastres-pantalón. Su corte severo y depurado no quita feminidad a la mujer. En el extremo opuesto, hallamos sofisticados vestidos negros de corte asimétrico y ligero drapeado, que transforman a la mujer en inquietante vampiresa de otras décadas, tocada con velos, flores o plumas. En el término medio, hallamos los modelos de siempre, que convienen a la mayoría que pretende sólo vestir con elegancia correcta y ponderada, sin llamar la atención, deseando —eso sí— buen corte, ejecución perfecta y géneros de la mejor calidad.

En general, la silueta es menos voluminosa que en las últimas temporadas, tendiendo a la línea vertical, excepción hecha de los hombros que son anchos y rectos, contrastando con la desestructuración interna imperante que prescinde de forros y entretelas.

El color clave de la temporada es el negro y le siguen los que se denominan Ecológicos por haber sido copiados de la Naturaleza. Entre ellos, se hallan tostados en todas las gamas, verdes, azules, tonos vino, vinagre, ciruela y rubí. Son frecuentes conjunciones de rojo y negro, verde y vinagre, así como armonías de beige y marrón.

Los géneros son lanas ligeras, con frecuencia peludas, seda natural, punto de seda, raso, terciopelo, gasa, crepe, crepe de China, crespón y encaje. También bellas pieles, en las variedades más escogidas.

Como siempre, el Salón de la Moda Española tuvo fuerte poder de convocatoria, congregando a un experto público profesional, que sabe captar las excelencias de lo que le ofrece la Cooperativa, en la obra de sus firmas asociadas o invitadas. En este momento son: Carmen Mir, Pedro Rovira, Santa Eulalia y Tapbioles y Pirretas, Andreu, Josep Ferrer, Antonio Meneses, Margarita Nuez, Modas Badía y José M.ª Tresserra.

M. S.

Para la comodidad de sus pies calce el ancho que precise
EL MISMO LARGO, CINCO ANCHOS
8 9 10 11 12
Calce como a medida
CALZADOS CLAR
ARAGÓN, 247 (Junto Pblo. Cataluña)
Teléf. 215 23 46 - Barcelona-7

ESCOLES MOGLI
A PARTIR DELS 2 ANYS
Telèfons: 318-31-42, 211-83-43, 212-36-92 I 318-12-41

Tenemos una tienda más grande y modelos nuevos.
DESCAMPS
Ropa de casa
style primrose bordier
Avda. Pau Casals, 9-11
Tel: 230 06 45

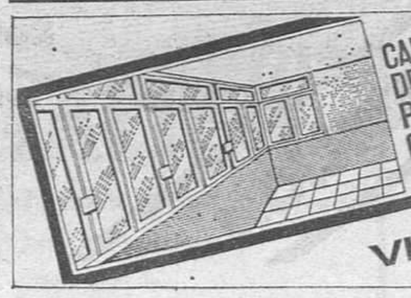
CARPINTERIA DE ALUMINIO
PUERTAS-VENTANAS
GALERIAS-TERRAZAS
MAMPARAS DE BAÑO
VHERMETIC, S.A.
TELS. 308 39 50 / 308 46 13
BARCELONA-5

Ministerio de Educación, Cultura y Deporte

SARPE INFORMA

AGOTADOS LOS FASCICULOS 1 Y 2 DE LA GRAN ENCICLOPEDIA MEDICA, MARTES 19, NUEVA EDICIÓN EN LA CALLE

OFERTA LANZAMIENTO

- Tapas y sobrecubierta del Volumen 1
- Introducción de la obra.
- Fascículos 1 y 2

POR SOLO **60 pts.**

GRAN ENCICLOPEDIA MEDICA SARPE

Ministerio de Educación, Cultura y Deporte

UN TEMA POLEMICO:

Dinero de las Cajas, para la Banca

Bancos y Cajas de ahorros, pilares del sistema crediticio privado español, aunan actualmente unos recursos de siete billones y cuarto de peseta. La cifra es exactamente —datos de final de junio— 7.255.000.000 pesetas. De ese gran guarismo la Banca se lleva la mayor tajada, alrededor del 65 por ciento, equivalente a 4,6 billones. Las Cajas se embolsan el restante 35 por ciento, cerca de 2,6 billones.

En términos generales se da por sentado que los Bancos nutren fundamentalmente su clientela de pequeñas, medianas y grandes empresas. Por su parte, las Cajas se hallan más enraizadas entre los sectores asalariados. Por ello, en una época de fuerte depresión económica como la que hemos atravesado en los últimos cuatro años, y en la que todavía nos encontramos inmersos, el crecimiento de los recursos de la Banca se ve frenado por la penuria de recursos que azota a la inmensa mayoría de las empresas del país. En cambio, las Cajas, sin dejar de notar las consecuencias de la crisis se han beneficiado en su proceso expansivo de la impetuosa transferencia de rentas que, a nivel global, ha tenido efecto desde las empresas a sus productores.

Las relaciones entre Bancos y Cajas son múltiples, pero acaso la más trascendente concierne a los préstamos que se hacen mutuamente. Mejor dicho, se trata de préstamos de dirección única, porque los Bancos suelen ser tomadores de dinero de las Cajas, y éstas constituyen con gran ventaja —consideradas como un solo ente— el mayor acreedor de la Banca. Cifras cantan. En estos momentos, los Bancos tienen recibidos de las Cajas nada menos que 160.000 llones de pesetas. Ello significa que de cada cien pesetas que los clientes de las Cajas depositan en sus arcas, seis pesetas van a parar a la Banca, por la vía de diversas colocaciones, que gozan de excelente remuneración.

El tema cobra actualidad estos días, con motivo del rumor que en la pasada edición insinuaba, relativo a que con motivo de la fuerte escalada del precio del dinero en el mercado interbancario, alguna que otra Caja habría desviado hacia el mismo cantidades desacostumbradas de efectivo, a fin de beneficiarse de los altos tipos de interés predominantes. A Rafael Termes, presidente de la Asociación Española de Banca Privada, se le formuló esta semana en el curso de una conferencia de prensa, la pregunta de si era cierta esa desviación masiva de recursos de las Cajas al mercado interbancario, a costa incluso de que alguna entidad de ahorro hubiera dejado desatendidas las solicitudes de sus propios clientes. Termes no quiso comprometerse en exceso, y se limitó a decir que era posible que las Cajas hayan jugado más fuerte que de costumbre en el trasiego de préstamos que usualmente dirigen al sistema bancario.

Por mi cuenta y riesgo, he tratado de ahondar en la cuestión. ¿Cuál es el volumen de dinero que las distintas instituciones de ahorro tienen aplicado en sus préstamos a la Banca? El dato puede extraerse de los balances de las Cajas que la Confederación de las mismas publica periódicamente, y por tanto, no encierra secreto alguno. Las últimas cifras que he podido consultar, corresponden al 30 de junio de este año. En base a las mismas, he confeccionado la siguiente relación de las diez mayores cajas del país. La primera columna expresa los recursos totales de cada institución; la segunda corresponde al saldo neto de préstamos a la Banca, por diferencia de las partidas de «establecimientos de crédito» que figuran en el activo y el pasivo; y la tercera representa el porcentaje que los préstamos de cada Caja a la Banca, suponen respecto de los recursos totales de aquélla:

Millones ptas.

	Recursos totales	Préstamos a la Banca	% Préstamos/rec.
1. Pensiones, Barcelona	329.757	20.503	6,22
2. Madrid	201.729	7.200	3,77
3. Postal	133.489	11.060	8,28
4. Monte P., Barcelona	123.002	4.903	3,98
5. Zaragoza	121.302	5.645	4,65
6. Valencia	115.471	6.173	5,35
7. C. A. Cataluña	90.798	2.460	2,70
8. Alicante-Murcia	75.873	5.000	6,60
9. Municipal Bilbao	70.349	1.134	1,61
10. Guipúzcoa	68.043	2.709	3,98

Por lo que respecta a las Cajas de la zona catalana, aparte de las «tres grandes» que ya figuran en la tabla anterior, el escalafón de las diez mayores se completa de la forma siguiente:

4. Penedés	30.402	1.753	5,76
5. Sabadell	30.188	736	2,43
6. Tarragona	21.310	1.049	4,92
7. Manresa	17.642	842	4,78
8. Gerona	17.307	459	—,—
9. Tarrasa	16.664	372	2,23
10. Sagrada Familia	16.172	996	6,18

Del fárrago de cifras transcritas se desprende el «dinamismo» prestador de dos de las entidades que ocupan el terceto de cabecera, a saber, Caja Postal de Ahorros y Caja de Pensiones de Barcelona, que junto con la Caja de Alicante-Murcia son las instituciones que tienen detraido un mayor porcentaje de sus recursos totales, para destinarlo a la lubricación financiera de la Banca.

En cifras absolutas, resalta la magnitu ddel volumen de préstamos concedido por la Caja de Pensiones, acorde con su posición de líder destacado de todo el sistema. Los 20.000 millones de pesetas que lucen enl estadillo, pueden haberse acrecentado considerablemente en los meses de julio y agosto, debido por un lado a que la afluencia de recursos líquidos a las Cajas muestra tradicionalmente un vigoroso impulso con motivo de la percepción de la paga extraordinaria de julio; y por otro a una cierta contención en la formalización de préstamos a la clientela, derivado de las vacaciones estivales. Análogo empujón han experimentado presumiblemente los suministros de dinero por parte otras varias instituciones de ahorro al mercado interbancario en los citados meses. No obstante, en la última semana se ha notado en tal mercado una menor tensión y una cierta baja de los tipos de interés, por lo que es dable suponer que se está produciendo ya un reflujo de recursos desde la Banca a las Cajas, de modo que las altas cifras de agosto en las posiciones acreedoras de las instituciones de ahorro deben moverse en la actualidad a la baja.

Volviendo a las Cajas catalanas, y medida en términos relativos, la «agresividad» prestadora tiene como máximos exponentes a la ya citada Caja de PePnsiones, seguida de «Sagrada Familia» y ya a alguna distancia, la Caja del Penedés. En el polo contrario, las entidades que, siempre en relación a sus recursos, menos porcentaje asignan a los préstamos bancarios, son las Cajas de Tarrassa, de Sabadell y Caja de Ahorros de Cataluña. Esto es, al menos, lo que se desprende de la relación antes transcrita.

Feliciano BARATECH

-.Pague el seguro del coche en Calvo Sotelo, 37-39

(Desde hoy)

-.El Banco Pastor ya está en Reus.

Desde ahora, Reus también se beneficiará de toda la experiencia bancaria y de los servicios del Banco Pastor. Venimos dispuestos a ofrecer nuestra colaboración en esta gran zona industrial y comercial y hacerle más fáciles las cosas. Por ejemplo: con sólo una orden suya nosotros le pagamos el seguro del coche. O sus impuestos. O... etc..

Venga a vernos. Tenemos muchas e importantes cosas que ofrecerle. Le esperamos en:

Banco Pastor
Calvo Sotelo, 37-39 Reus.
Tfno: 315416

Fuerzas Eléctricas de Cataluña, Sdad. Anma. (F.E.C.S.A.)

SORTEO OBLIGACIONES SIMPLES CONVERTIBLES EN ACCIONES DE LA EMISION 1968

Se pone en conocimiento de los tenedores de las Obligaciones simples convertibles en acciones, al 6,3259 por ciento, emisión 1968, que el día 2 del próximo mes de octubre, a las 10 horas, tendrá lugar en las oficinas sitas en Plaza del Teatro, número 32, y ante el Notario de esta Ciudad, don Carlos Fernández Castañeda Cánovas, el octavo sorteo para la amortización de 81.000 obligaciones que, de acuerdo con la escritura de emisión, serán reembolsables a partir del día 10 de octubre.

Las 40.500 primeras Obligaciones que resulten amortizadas tendrán derecho a optar entre el reembolso en metálico o su conversión en acciones de la Serie A, en el plazo de un mes a partir de la publicación en el «Boletín Oficial del Estado», del anuncio de la amortización, y en las condiciones que resulten de lo previsto en la escritura de emisión y que oportunamente se indicarán.

Dicho sorteo se llevará a efecto por grupos de 1.000 Obligaciones.

Barcelona, 14 de septiembre 1978. — EL PRESIDENTE-DIRECTOR GENERAL.

pulso financiero

El dinero anda más buscado que nunca, y consecuentemente su precio se ha disparado. Abundan los Bancos que por un simple y modesto millón de pesetas ofrecen el doce por ciento anual. Letras con aval bancario por importes de cierta cuantía, entre veinte y treinta millones, y plazo también de un año, se venden últimamente en la plaza al 16-18 por ciento.

Dado este suculento nivel de retribuciones, me comentaba el viernes un prestigioso Agente de Cambio y Bolsa de Barcelona: «No es de extrañar que el mercado bursátil languidezca por falta de operaciones. ¿Quién es el incauto que acude a invertir en Bolsa, con riesgo de que una próxima baja volatice sus ahorros, cuando depositando éstos en las arcas de algún Banco tiene asegurada una congrua remuneración?

o o o

Efectivamente, el precio del dinero sigue encaramado a altas cotas. Según informa Banco de Vizcaya, en operaciones día a día el tipo de interés del mercado interbancario se movió esta semana en torno del 32 por ciento, si bien el viernes hubo mayor liquidez y esto se tradujo en la baja de algunos puntos.

A juicio del servicio financiero del citado Banco, los niveles de tipos de interés en los que el mercado monetario viene moviéndose desde hace ya largo tiempo, y que deben responder al intento de mantener la evolución de las disponibilidades líquidas dentro de la senda objetivo, son, por su entidad, muy importantes. En consecuencia, interesa a la banca cuál ha de ser la evolución de los tipos de interés del mercado en los próximos cuatro meses. De hecho, aunque este tipo de interés es en realidad el precio del mercado entre instituciones, el efecto sicológico que causa es importante, y su influencia en las expectativas inversoras, muy clara.

El nivel de los tipos de interés de mercado puede ser, en definitiva, un indicador de si la política concede prioridad a la lucha contra la inflación o al fomento de las inversiones.

De momento, añado por mi cuenta, no cabe duda de que es lo primero lo que prima, en detrimento de lo segundo. ¿Cuándo se invertirá el signo?

o o o

La Banca está seriamente preocupada por el impacto que de unos meses a esta parte están teniendo sobre sus cuentas de resultados (en sentido siempre negativo) diversas y sucesivas medidas adoptadas por la autoridad monetaria. Esa preocupación se refleja en un reciente mensaje de Rafael Termes, presidente de la Asociación de la Banca Privada, a los miembros de la msima. Dice en uno de sus párrafos que las medidas abordades desde el 20 de junio pasado por el Banco de España están causando un «daño» a las cuentas de explotación, «puesto que todas las entidades han experimentado en su propia carne la incidencia negativa derivada del hecho de tener que tomar una financiación extraordinariamente cara en el mercado monetario, alimentado por las subastas del Banco de España, para sustituir la mucho más barata de redescuento o para invertirla sin rentabilidad alguna en el aumento del coeficiente de caja».

o o o

Dacsa comenta en su boletín semanal que si alguna novedad aporta el mercado de valores en estos momentos, es el mejor ambiente en que se desarrollan las ampliaciones de capital, colabora a ello, probablemente, la nueva conciencia fiscal que se aprecia en el país.

Así, Banco de Santander ha cerrado su ampliación habiendo recuperado parte del derecho, mientras que los desdobles de Fenosa y Portland de Lemona siguen una marcha parecida.

También hay rumores sobre nuevas operaciones emisoras que afectan a CIC con una por dos al 80 por ciento, y a Banco de Andalucía y Popularinsa, con desdobles de una por dos y una por cuatro, respectivamente.

El Estado, por su parte, prepara para el 15 de octubre treinta mil millones de pesetas al 10,25 por ciento. Serán bien recibidas habida cuenta que su anterior emisión cotiza ya al 108 por ciento, y que como contraste, son varias las entidades privadas que han aplazado los pagos de los intereses de sus obligaciones por aquello de la crisis.

o o o

Un informe de Banco Pastor muestra envidiable optimismo sobre la evolución del mercado de valores durante el último trimestre de este año, que como quien dice está ya a la vuelta de la esquina. El pronóstico esperanzador se basa en diversos hechos:

1. Tanto el nivel de cambios como diversas relaciones técnicas, son aditivos suficientes para concretar que en la situación actual, el mercado de valores ofrece una adecuada rentabilidad y escasas posibilidades de un deterioro importante.

2. Restan todavía este ejercicio los alicientes fiscales, así como una mayor aproximación al período en que finalizará la transición política.

3. Posibilidad de que se configure con carácter de garantía un pacto social entre capital y trabajo, bajo el arbitraje y encauzamiento de la Administración.

Tres razones, pues, para que a medida que vaya concluyendo este ejercicio, corran mejores aires, para la Bolsa. Así sea.

o o o

Sarrió Papelera de Leiza ha sido demandada en Barcelona por Hijos de Pedro Basterra, Sociedad Anónima, que le reclama en juicio ejecutivo la suma de 49 millones de pesetas. Un par de demandas anteriores, instadas por Bankinter y por Credit Lyonnais, fueron resueltas mediante el pago de las cantidades adeudadas.

En los medios financieros se especula este fin de semana con la posibilidad de que Sarrió se vea abocada a presentar suspensión de pagos, a menos que las conversaciones que hoy han de entablarse entre Sarrió y un grupo de Bacos, con asistencia posiblemente del Ministro de Industria, desemboquen en acuerdo.

A finales de junio, los Bancos Central, Urquijo, Popular, Hispano y Exterior, convinieron las bases de un préstamo hipotecario a Sarrió por importe de 2.000 millones de pesetas, que le permitiría consolidar su situación financiera y hacer frente a los reembolsos derivados de las inversiones en nuevas factorías realizadas durante los dos años últimos.

En méritos de dicho acuerdo, los Bancos facilitaron ya a Sarrió anticipos del orden de 300 millones. Sin embargo, últimamente Banco Popular ha propuesto una serie de modificaciones a los pactos originales, destinados a reforzar las garantías del préstamo previsto y a introducir una serie de radicales transformaciones en la estructura de la empresa. De no accederse a tales exigencias, Popular retirará su prometido apoyo a Sarrió.

Comoquiera que entretanto se han agudizado los problemas de falta de liquidez de esta compañía, en el caso de que no se alcance rápidamente una solución global al problema planteado, es posible que la solicitud de declaración judicial de insolvencia sea sólo cuestión de días.

o o o

Por fin va en serio lo del advenimiento de la banca extranjera a nuestros lares. En efecto, el Banco de España se ha dirigido por escrito a todos los Bancos extranjeros que se han interesado por establecer una oficina operativa en España, con el ruego de que presenten una solicitud formal en el caso de que mantengan su interés, de acuerdo con la regulación publicada el pasado 24 de julio.

Con el escrito, el Banco de España adjunta una relación de todos los documentos que han de presentarse para la creación de Bancos filiales de entidades extranjeras. El Banco emisor español, una vez conocidas las solicitudes hará las propuestas correspondientes al ministro de Economía.

F. B. S.

EXPORTACION

Industrial, podemos colaborarle a promocionar sus productos en 52 países

Información sin compromiso de LUNES A VIERNES: T. 302-03-48

Ministerio de Educación, Cultura y Deporte

la bolsa, actualidad

La característica sigue siendo la escasez del volumen contratado. Como ejemplo podemos constatar el de un valor con cotización calificada del que en toda esta semana sólo se han podido vender veinticinco mil pesetas diarias, no siendo extraños valores que marcan cambio con sólo doce mil quinientas.

Lo malo es que en esta tanda la única presión ha correspondido a la oferta, con lo que el índice cede 0,62 puntos ya en la sesión inicial debido esencialmente a la flexión (1,11) de Bancos Comerciales y Químicas seguidas por la persistente baja del sector Textil-Papelero. Esta el miércoles alcanza 1,97 lo que, unido al 2,01 de Alimentación y Agrícolas, motiva que la cesión global sea de 0,28, pese a que en los restantes sectores las oscilaciones son reducidas. En esta jornada aumenta algo el volumen contratado, pero sin llegar a los 34 millones en renta variable, si bien se rozan los 114 en renta fija con peso totalmente mayoritario del Banco Industrial de Cataluña.

El jueves vuelve un leve aumento en la presión venledora, lo que hace que la cesión global sea de 0,74 colocando el índice por debajo de la cota 103. Pocas variaciones el viernes con nuevo retroceso de 0.33, con lo que en esta semana, coincidiendo con las extensas y optimistas declaraciones del vicepresidente del Gobierno, el índice retrocede otros 1,97 para cerrar a 102,31. Un nivel al que sería de esperar una mejor marcha para la próxima tanda, en la que destaca la Junta de Agrícolas para la que se adelanta un favorable ejercicio.

• • •

El mayor interés sigue centrado en las operaciones de ampliación, y en especial en las de Fenosa y Banco de Santander.

En el caso de Fenosa el miércoles aumenta ostensiblemente el número de cupones negociados en nuestra Bolsa, con lo que los derechos llegan a pagarse a 15 pesetas, pero con clara tendencia a las 13-14, valores algo superiores tanto al teórico como al mínimo (10 pesetas) pagado en el período. Recordamos que en esta ampliación es posible desgravar hasta un 30 % en el Impuesto sobre la Renta y que al propio precio al que salen las acciones (entre 64 y 65 por ciento) resulta una rentabilidad superior al 13 %.

Con la semana acaba la operación de Bansander, que es la que acapara también el mayor volumen contratado con alrededor de 100.000 derechos diarios cuyo precio sube el miércoles a 88,75 pesetas, un 16 % más que su valor mínimo, para cerrar pagándose a 86 muy próximo al teórico. Al precio de sus derechos las acciones salen entre el 302 % (para cupones a 80 pesetas) y a 314 pagándolos a 85 pesetas, mientras que las acciones viejas se cotizan al cierre a 335.

En este caso la posibilidad de desgravación en el Impuesto de la Renta es el de 26 % del total invertilo, mientras que la rentabilidad propia alcanza el 3,5 %, pudiendo asegurarse un aumento en el dividendo de enero que para las nuevas acciones será así de 2,12 pesetas.

Añadamos también las impresiones de que las nuevas normas sobre regularización podrían producir en el sector bancario en general un favorable efecto sobre los accionistas y, más en concreto, a través de las tantas veces solicitada posibilidad de pagar unos dividendos lógicos. Por de pronto Bansander, y con anterioridad e independencia de dicha ley, ha podido aumentarlos en un 20 %.

• • •

Como algo más que un rumor ha de recogerse la posible emisión de Deuda Pública. La fecha sería a mediados de octubre, la cifra de 30.000 millones y la rentabilidad del 10,25 con importantes exenciones fiscales. Y la consecuencia, un nuevo drenaje a la liquidez.

Por lo demás, pocas veces ha habido en los medios bursátiles una mayor unanimidad que en la rigurosa crítica a la política monetaria y en general al desgobierno que caracteriza a lo económico.

Ahora, y ante el alud de protestas, el señor Abril Martorell con su indiscutida habilidad política se ha aprestado a dedicar, con la debida resonancia, algún tiempo al tema del que oficialmente es responsable. El primer fruto es una extensa reunión informativa con abundancia de lugares comunes, loables conceptos y bellas ambigüedades.

El hecho es que ni el propio anuncio de un nuevo y tan necesario plan económico-social ha provocado la reacción alcista de la Bolsa. Y es que, por encima de la objetiva importancia positiva de dicho anuncio, el inversor, sumido en la desconfianza, está tan empachado de palabrerías, como ansioso de realidades.

JOSE M.ª PRATS

Pierde vigor el crecimiento de la Banca Industrial

Por vez primera, ha sido inferior a la media del sector

Los Bonos de Caja precisan una urgente modificación legal que aumente sus incentivos

En su mensaje a los accionistas de Exbank, Lorenzo Gascón, consejero-director general de la entidad, pasó revista a la evolución seguida por los Bancos industriales durante el año último y destacó el dato significativo de que, por vez primera en la historia de estas instituciones, su crecimiento a lo largo de 1977 fue inferior al promedio de la Banca. «Esto es importante —dijo— porque los incrementos considerados en términos relativos siempre favorecen a las magnitudes inferiores. Sin emabrgo, a pesar de ello, la Banca industrial creció cinco puntos por debajo de la media bancaria».

¿A qué se debe esta pérdida de velocidad? «Para hallar las últimas causas de este retroceso —declaró Gascón— debemos remontarnos de forma inexcusable a 1974, cuando se inicia el proceso de desespecialización bancaria y a través del cual se pretende fomentar una mayor competencia entre las distintas entidades. El proceso se ha ido acelerando y desde este año existe ya libertad para los tipos de interés a plazo superior a un año. Probablemente con este paso y la inminente entrada de la Banca extranjera, junto a la posibilidad por parte de las Cajas de Ahorro de efectuar operaciones comerciales, se habrá alcanzado ya un sistema de libertad de actuación financiera importante.

Muchas veces, sin embargo, parece confudirse libertad con especialización y para mí son dos cosas completamente distintas. No debemos olvidar que la libertad, en definitiva, lo que implica es la posibilidad de realizar la propia vocación dentro del mercado. Creo que aquí, en nuestro país, una vez pasada la primera etapa de adaptación al nuevo sistema, va a suceder algo parecido a lo que ha ocurrido en Francia, esto es, un proceso de reespecialización, porque al margen de la elección de uno u otro sistema de funcionamiento de las entidades financieras, hay algo mucho más importante: la función que deben desempeñar dentro de la economía del país.

Esta función, básica y primordial, es la de facilitar la cantidad de dinero suficiente para que toda la máquina económica se desenvuelva sin tensión. Sin embargo, en momentos como los que estamos atravesando, en los que la inflación ha corroído los balances de las empresas y el mercado de capitales prácticamente se ha parado, la necesidad de dinero bancario ha sido muy superior a lo que el sistema financiero era capaz de entregarle.

LA INVERSION A MEDIO Y LARGO PLAZO

Dentro de las necesidades de la empresa, que entiendo debiera solucionar la Banca industrial, se hallan las de inversión a medio y largo plazo. Una inversión que, por otro lado, a la Banca industrial le es muy difícil ofrecer, por cuanto sus propias posibilidades de captación de dinero a largo plazo disminuyen tanto por la especial situación económica que atraviesa el país y sus repercusiones directas en el ahorro como por la falta de adecuación de instrumentos que puedan utilizarse a tal efecto. Evidentemente, podríamos prestar a largo plazo dinero que tenemos en cuentas corrientes y transformar de esta forma liquidez en inversión; sin embargo, el riesgo que ello supone es demasiado elevado como para que ninguna entidad pueda, hoy por hoy, siquiera pensar en dar un paso de este tipo.

REVITALIZAR LOS BONOS DE CAJA

Se trata, enn suma, de adecuar un ahorro estable a largo plazo con una inversión que permita financiar el activo fijo de las empresas. Creo que el instrumento lo tenemos ya, pero por las causas que sean no se le ha sacado el rendimiento inicialmente esperado. Me estoy refiriendo a los bonos de caja. Unos bonos de caja que precisan una urgente modificación legal que aumente sus incentivos de cara al público y las instituciones. Mecanismos fiscales no faltan para ello, ni tampoco posibilidades de asimilación, en algunos casos, a los fondos públicos. Ejemplos de ello los tenemos en el pasado más reciente. Estoy convencido de que con una simple reordenación instrumental el sistema financiero y la economía en general del país mejorarían enormemente en un punto tan crucial como es el de la transformación del ahorro en riqueza.»

CREDITOS para la compra de bienes de equipo

Obtenga un buen descuento comprando al contado y páguelo en 36 meses. Compruébelo
Tel. 226-74-41

OFICINAS
DE ALTO STANDING
VIA AUGUSTA - MUNTANER
EDIFICIO FINASYR
DESDE 200 METROS CUADRADOS
Información y venta en el propio edificio
VIA AUGUSTA, 153-157

COLEGIO UNIVERSITARIO ABAD OLIBA
Cursos especiales para Secretarios Letrados de Sociedades y Expertos en asesoramiento de Empresas
El plazo de matrícula se cerrará el próximo día 22 de septiembre
Avda. Pearson, n.º 9. Tel. 203-04-08 y 203-91-54

PROPUESTA A LA PEQUEÑA Y MEDIANA EMPRESA
Crecer sin invertir
El leasing facilita a la empresa importantes ventajas fiscales
leasinter SOCIEDAD ANONIMA
LEASINTER, S.A.
"Empresa participada de la Caja de Ahorros y Monte de Piedad de Barcelona".
Muntaner, 340 - Tels. 200 63 77 - BARCELONA-21

LOTERIA NACIONAL

SORTEO DEL DIA 16 DE SEPTIEMBRE DE 1978

Ocho series de 80.000 billetes cada una

SORTEO 36/78

Correspondido a los numeros premiados, clasificados por su cifra final

Estos premios podrán cobrarse hasta el día 16 de marzo de 1979, INCLUSIVE

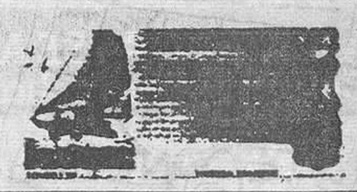

1

Números	Pesetas
21101	50.000
21111	50.000
21121	50.000
21131	50.000
21141	50.000
21151	50.000
21161	50.000
21171	50.000
21181	50.000
21191	50.000
37201	50.000
37211	50.000
37221	50.000
37231	950.000
37241	50.000
37251	50.000
37261	100.000
37271	50.000
37281	50.000
37291	50.000
62801	50.000
62811	50.000
62821	50.000
62831	50.000
62841	50.000
62851	50.000
62861	50.000
62871	50.000
62881	50.000
62891	50.000

Terminaciones
261 ... 50.000
541 ... 50.000

2

Numeros	Pesetas
21102	550.000
21112	50.000
21122	50.000
21132	100.000
21142	50.000
21152	50.000
21162	50.000
21172	50.000
21182	50.000
21192	50.000
37202	50.000
37212	50.000
37222	50.000
37232	50.000
37242	50.000
37252	50.000
37262	50.000
37272	50.000
37282	50.000
37292	50.000
62802	50.000
62812	50.000
62822	50.000
62832	50.000
62842	50.000
62852	50.000
62862	50.000
62872	50.000
62882	50.000
62892	50.000

Terminaciones
072 ... 50.000
132 ... 50.000
732 ... 50.000

3

Números	Pesetas
21103	20.000.000
21113	50.000
21123	50.000
21133	50.000
21143	50.000
21153	50.000
21163	50.000
21173	50.000
21183	50.000
21193	50.000
37203	50.000
37213	50.000
37223	50.000
37233	50.000
37243	50.000
37253	50.000
37263	50.000
37273	50.000
37283	50.000
37293	50.000
62803	50.000
62813	50.000
62823	50.000
62833	50.000
62843	50.000
62853	50.000
62863	50.000
62873	50.000
62883	50.000
62893	100.000

Terminaciones
623 ... 50.000
893 ... 50.000

4

Números	Pesetas
21104	550.000
21114	50.000
21124	50.000
21134	50.000
21144	50.000
21154	50.000
21164	50.000
21174	50.000
21184	50.000
21194	50.000
37204	50.000
37214	50.000
37224	50.000
37234	50.000
37244	50.000
37254	50.000
37264	50.000
37274	100.000
37284	50.000
37294	50.000
62804	50.000
62814	50.000
62824	50.000
62834	50.000
62844	50.000
62854	50.000
62864	50.000
62874	50.000
62884	50.000
62894	50.000

Terminaciones
014 ... 50.000
094 ... 50.000
274 ... 50.000
724 ... 50.000
794 ... 50.000

5

Numeros	Pesetas
21105	50.000
21115	50.000
21125	50.000
21135	50.000
21145	50.000
21155	50.000
21165	50.000
21175	50.000
21185	50.000
21195	50.000
37205	100.000
37215	50.000
37225	50.000
37235	50.000
37245	50.000
37255	50.000
37265	50.000
37275	50.000
37285	50.000
37295	50.000
62805	50.000
62815	50.000
62825	50.000
62835	50.000
62845	50.000
62855	50.000
62865	50.000
62875	50.000
62885	50.000
62895	50.000

Terminaciones
7975 ... 500.000
065 ... 50.000
205 ... 50.000

6

Números	Pesetas
21106	50.000
21116	50.000
21126	50.000
21136	50.000
21146	50.000
21156	50.000
21166	50.000
21176	50.000
21186	50.000
21196	50.000
37206	50.000
37216	50.000
37226	50.000
37236	50.000
37246	50.000
37256	50.000
37266	50.000
37276	50.000
37286	50.000
37296	50.000
62806	50.000
62816	50.000
62826	50.000
62836	50.000
62846	50.000
62856	50.000
62866	50.000
62876	50.000
62886	50.000
62896	50.000

Terminaciones
566 ... 50.000

7

Números	Pesetas
21107	50.000
21117	50.000
21127	50.000
21137	50.000
21147	50.000
21157	50.000
21167	50.000
21177	50.000
21187	50.000
21197	50.000
37207	50.000
37217	50.000
37227	50.000
37237	50.000
37247	50.000
37257	50.000
37267	50.000
37277	50.000
37287	50.000
37297	50.000
62807	50.000
62817	50.000
62827	50.000
62837	50.000
62847	50.000
62857	50.000
62867	50.000
62877	100.000
62887	50.000
62897	252.500

Terminaciones
877 ... 50.000

8

Números	Pesetas
21108	50.000
21118	50.000
21128	50.000
21138	100.000
21148	50.000
21158	50.000
21168	50.000
21178	50.000
21188	50.000
21198	50.000
37208	50.000
37218	50.000
37228	50.000
37238	50.000
37248	50.000
37258	50.000
37268	50.000
37278	50.000
37288	50.000
37298	50.000
62808	50.000
62818	50.000
62828	50.000
62838	50.000
62848	50.000
62858	50.000
62868	50.000
62878	50.000
62888	50.000
62898	8.000.000

Terminaciones
5528 ... 500.000
138 ... 50.000
708 ... 50.000
908 ... 50.000

9

Números	Pesetas
21109	50.000
21119	50.000
21129	50.000
21139	50.000
21149	50.000
21159	50.000
21169	50.000
21179	50.000
21189	50.000
21199	100.000
37209	50.000
37219	50.000
37229	950.000
37239	50.000
37249	50.000
37259	50.000
37269	50.000
37279	50.000
37289	50.000
37299	50.000
62809	50.000
62819	50.000
62829	50.000
62839	50.000
62849	50.000
62859	50.000
62869	50.000
62879	50.000
62889	50.000
62899	252.500

Terminaciones
199 ... 50.000
439 ... 50.000
909 ... 50.000
989 ... 50.000

0

Números	Pesetas
21110	55.000
21120	55.000
21130	105.000
21140	55.000
21150	55.000
21160	55.000
21170	55.000
21180	55.000
21190	55.000
21200	55.000
37210	55.000
37220	55.000
37230	50.000.000
37240	55.000
37250	105.000
37260	55.000
37270	55.000
37280	55.000
37290	55.000
37300	55.000
62810	55.000
62820	55.000
62830	105.000
62840	55.000
62850	55.000
62860	55.000
62870	55.000
62880	55.000
62890	55.000
62900	55.000

Terminaciones
250 ... 55.000
30 ... 55.000
0 ... 5.000

Ministerio de Educación, Cultura y Deporte

● La Audiencia Nacional ha aceptado un recurso de la Caja de Ahorros de Sabadell, contra una resolución del Ministerio de la Gobernación, que impuso a la entidad multa de un millón de pesetas por incumplir las normas de seguridad del transporte de fondos. La Audiencia anula la resolución por no ser conforme a derecho y deja sin efecto la expresada multa, ordenando la devolución de la cantidad que se hubiese abonado en tal concepto.

La sentencia, en sus considerandos, pone en duda que la Administración del Estado tenga potestad para imponer a las entidades bancarias y de crédito las exorbitantes obligaciones que se determinan en el decreto de Gobernación de 1.º de marzo de 1974, obligaciones que declara constitutivas de un «verdadero e íntegro desplazamiento a la esfera privada, de la prestación del servicio público de prevención de acciones delictivas, y en concreto, del grave y peligroso crimen de atraco a mano armada».

El alto tribunal sigue diciendo que «el mentado servicio público está exclusivamente encomendado a la autoridad del Estado, que lo ejerce a través de sus fuerzas de policía y seguridad, integradas por funcionarios públicos sometidos a especiales relaciones de poder que no alcanzan las entidades bancarias». Por ello, el incumplimiento por éstas de dichas medidas de seguridad no participa de las notas inherentes a los actos contrarios al orden público.

Finalmente, la Audiencia señala que dado el carácter excepcional y penal de la ley de Orden Público, sus preceptos no pueden aplicarse a supuestos distintos de los comprendidos expresamente en ella. Y como quiera que la ley de Gobernación de 1 de marzo de 1974 es eso precisamente lo que hace, en cuanto se remite a efectos de sanciones a dicha Ley, tal remisión constituye una invasión de la función legislativa que no es aceptable.

notas y recortes

● **A once meses del incendio de los almacenes Torrens en la Gran Vía, este veterano establecimiento ha reconstruido totalmente y en tiempo «record» sus instalaciones y se apresta de nuevo a abrir sus puertas. El acto inaugural está previsto para el 29 de este mes. El local cuenta ahora con mayor amplitud de lo que poseía al ocurrir el siniestro, debido a que el espacio se ha aprovechado más racionalmente. Las secciones son las de siempre, dentro del concepto de exclusivas y alto nivel de calidad que siempre han distinguido a esta firma.**

● Hemalosa Industrial Textil ha superado la prueba que para sus negocios ha constituido la paralización durante once días de su factoría de Valladolid, y sus actividades y su facturación han vuelto a la normalidad. La firma posee dos centros de trabajo: el de Valladolid, donde fabrica alfombras y moquetas, y además cuenta con una sección de tintes y acabados; y el de Santa María de Oló, integrado por diez mil púas de hilatura algodonera ultramoderna, y dos centenares largos de telares automáticos.

Dado que la producción de Santa María de Oló se envía a Valladolid para tinte y acabado, la huelga sufrida en esta última factoría ha supuesto importantes perjuicios, por cuanto ha imposibilitado la entrega de mercancía a la clientela. Afortunadamente el conflicto concluyó el 11 de septiembre, los suministros se han reanudado y el ritmo de giro torna rápidamente a sus cifras normales, por lo que no se prevén especiales problemas de liquidez, aparte, claro está, de los que comporta la generalizada crisis económica del país.

● **Acuerdo en la suspensión de pagos de Artinver, S. A., cuyo balance definitivo arroja un activo de 13'7 millones, contra un pasivo de 10'7. El convenio a que se ha llegado con los acreedores, estipula que la empresa satisfará inmediatamente un diez por ciento de sus deudas, en el plazo de mes y medio abonará otro diez por ciento, a los seis meses, un treinta por ciento y el restante cincuenta por ciento se pagará en el plazo de un año.**

● En Mataró se ha tenido por solicitada la suspensión de pagos de Ray, S. A., que declara 73 millones de activo por 34 de pasivo. Se ha nombrado interventores a Banco Popular Español, que figura en la lista de acreedores.

● **En Manresa, suspensión de Hilaturas Multifibra, S. A., en cuyo consejo figuran José Ramón More, Luis Aguilera Aymami y Emilio Ramón Monrós.**

Y en Barcelona, suspensión de los talleres de fundición y de calderería de Jaime Viñallonga Garriga, que deja deudas por 29 millones, y de la firma constructora Milmar, S. A., cuyo pasivo se eleva a 75 millones.

● Menudean los ejecutivos de monto elevado. Entre los que se han presentado en Barcelona durante los últimos días, anotamos: Banco de Madrid, demanda por 8'6 millones, contra Samaranch, S. A., y por 4 millones contra Alfredo y José Borrell.

Liberto Brun, ejecutivo por 3 millones, contra Española de Cables y Conexiones, S. A., Metalúrgicas Nordeste de España, procedimiento sumario hipotecario por 2'5 millones, contra E. y J. Pujol Xicoy, S. A., Banco de Gerona, ejecutivo por dos millones contra Francisco Balcázar Granda. Y por último, Gráficas Romanas, ejecutivo por un millón contra la firma editorial Noguer-Rizzoli-Larousse.

● **Me comunican que las noticias aparecidas recientemente sobre un ejecutivo en marcha de Empresa Nacional de Celulosas contra Papelera del Mijares, Sociedad Anónima, han sido posteriormente desmentidas.**

● Las subastas de activos empresariales por parte de Magistratura se suceden a ritmo de vértigo.

Entre las licitaciones últimamente anunciadas destacan por su cuantía las relativas a Induplast, S. A., de Granollers, por 12 millones; Arolas, S. A., de Tordera, máquinas de inyectar plástico y tren embotellador automático, valorados en 5'4 millones; Cumecsa, 2'7 millones; Tintes y Acabados Onandia, Sociedad Anónima, de Tarrasa, máquinas de tintar por 2'7 millones; Distribuidora Electrónica, Sociedad Anónima, de Hospitalet, por 2'4; Constructora del Noya, S. A., de San Pedro de Riudevitlles, paneles de encofrar y hormigoneras y grúas por 1'7.

Asimismo salen a licitación una serie de máquinas propiedad de Hilaturas Matari, S. A., valoradas en 1'2 millones; se trata de utillaje precintado por el Plan de Reestructuración, y por tanto no puede revenderse en España, siendo posible tan solo su exportación o su achatarramiento.

● **Se rumorea que Comercial DVP puede cambiar de manos. Esta empresa, en la que posee fuerte participación Banco del Noroeste, se dedica a la distribución y venta al por mayor de productos metálicos, concretamente de acero inoxidable, aluminio y hierro. Cuenta con almacenes en las cuatro provincias catalanas, así como en Madrid, Bilbao, Valencia, Sevilla, Zaragoza y Vigo, con lo que cubre prácticamente la totalidad del territorio nacional.**

Ya años atrás atravesó algún bache, del que salió trabajosamente. Al tomar Rumasa el control del Noroeste, decidió potenciar y acrecentar las actividades de la filial de este último, Comercial DVP, pero la persistencia de la crisis siderúrgica dificulta enormemente la labor de reflotamiento y sus cuentas se cierran un año tras otro con números rojos. De ahí que, al parecer, se haya decidido la enajenación de la empresa, siempre que se encuentren ofertantes dispuestos a satisfacer un precio razonable. Se dice que el grupo Barreiros podría estar interesado en la adquisición.

● Cabalas sobre una operación de gran envergadura, a la que se asocian los nombres de Rumasa y Meliá. Según el semanario Editur, se habla de la compra de la cadena hotelera mencionada en segundo lugar, por parte del conocido «holding» de la abeja. Aunque también corre de boca en boca una variante, consistente en que lo que sería objeto de transferencia no es la cadena hotelera, sino la agencia de viajes Meliá.

Rumasa tiene en su acervo una prolífica organización hotelera, que responde al nombre social de Hoteles Agrupados, con multitud de establecimientos de su propiedad ubicados en diversos puntos de la geografía española. En cuanto a Meliá, está entroncada con la familia Coca, titular del Banco de este mismo nombre, recientemente absorbido por Banesto.

● **De un artículo de Pedro J. Ramírez en las páginas de «ABC»:**

Desde que el marqués de Deleitosa comenzara a convocarles regularmente el último martes de cada mes en su domicilio de la calle Espronceda, hace poco más de cinco años, las reuniones de los Siete Grandes de la banca española, aparecen impregnadas de un especial sentido de la liturgia y cierto halo de leyenda. Absolutamente todo, dicen los «connaisseurs», desde la distribución de la mesa hasta el orden y el tono de las intervenciones, corresponde a un preciso ritual que cualquier neófito pensaría fruto de varios siglos de estricta observancia.

El mito ha alcanzado, naturalmente, a los oficiantes. Así se habla con admiración y respeto de la capacidad de infundir entusiasmo de Aguirre Gonzalo; de la tenacidad y competencia profesional de Alfonso Escámez, al que se considera entre las nuevas generaciones como prototipo del «self made man»; del impensado «revival» de Luis de Usera, desbaratando de un plumazo los planes larvados por Alberto Oliart durante su larga enfermedad.

Los perfiles de todos ellos emergen a menudo con trazos impresionistas, extraídos en lo que tienen de simplificación del lenguaje de la épica. En José Angel Sánchez Asiaín se destaca siempre su juventud creativa y fecunda; en Galíndez, su madurez hecha duda metódica. Emilio Botín queda dibujado como el «último gran banquero»; Luis Valls Taberner, como el tenue y sutil florentino de las finanzas».

● Hoy dan comienzo en Barcelona las reuniones del comité de la Federación Internacional de Asociaciones de Transitarios y Asimilados, Fiata, con sede en Zurich, y que representa en el mundo entero a la profesión de transitario, es decir, a los organizadores de transportes a nivel internacional.

Fiata se beneficia del estatuto consultivo ante el Consejo Económico y Social de la ONU, y mantiene relaciones con todos los organismos, gubernamentales o no, que tratan del transporte desde los puntos de vista técnico, jurídico y comercial.

España es miembro de Fiata a través de la Federación Española de Asociaciones de Transitarios. Expedidores Internacionales y Asimilados, que agrupa a todas las empresas organizadoras del transporte que operan en nuestro país.

Los temas que se tratarán en la reunión se refieren a la proyección internacional de la imagen procesional del transitario, transporte internacional de mercancías peligrosas por carretera, condiciones generales unificadas para el ejercicio de la actividad del transitario y dificultades con que se tropiezan en las operaciones aduaneras en las fronteras de los países miembros.

F. B. S.

Novedades del motor

● **Recorte de «Auto Revista»: «De la importancia que «Renault» está dando a nuestro país es una clara muestra la presentación que se ha hecho del «Renault 18», hecho muy representativo, pues se trata de un modelo que solamente se conoce en Francia y que el resto de Europa y del mundo no tendrá ocasión de adquirirlo hasta pasado el Salón de París, en octubre próximo. Es la primera vez que un modelo se produce en España a tan pocas fechas de distancia de su comercialización en el país de origen y anteponiéndose a la presentación en otros mercados europeos.**

No creemos que sea un hecho coyuntural y accidental, porque ni la Régie Renault ni Fasa-Renault hacen nada que no esté perfectamente calculado y programado. Si ahora sacan el 18 y han esperado a sacar el 14 —dentro de unos meses— cuando ya se encuentra modificado completamente por Francia, es que quieren demostrar su deseo de mantenerse firmes en nuestro mercado. Que lo consigan es lo que les deseamos.»

● Chrysler ha presentado sus «colecciones» de otoño-invierno en Barcelona. Entre las mejoras técnicas se halla la reducción del plazo de cambio de aceite del motor a solo dos veces por año y la incorporación de la segunda generación de encendido electrónico transistorizado.

Los próximos logros de la marca serán la salida del «Chrysler 150», con motor de 1.600 cc., prevista para el año próximo. Posteriormente se confía en fabricar en España el modelo «Simca Horizon», que salió hace unos meses en Francia.

● **Dicho modelo «automático y electrónico», incorpora un programador integral de velocidad con su ordenador correspondiente. Diversas funciones, entre ellas la velocidad deseada, se programan antes de emprender un viaje. El coche se encarga de mantener la velocidad de crucero y de ir informando del recorrido que resta, kilómetros a recorrer, gasolina del depósito, etc...**

La gama de «Chrysler 180» (ha introducido en los diesel un grupo diferencial más largo (velocidad máxima de 130 kilómetros hora), que permite marchar a cien por hora con el motor menos revolucionado y acomodarse a la posibilidad de que se liberalice en España la velocidad máxima hasta 130 kilómetros hora, como rige en otros países europeos.

● Los fabricantes de automóviles tienen ya en su poder la autorización para elevar sus precios de venta en un 8 por 100, aproximadamente. Sin embargo, no parece nada probable que esta medida la lleven a cabo con carácter inmediato, pues, por un lado, está el aumento de los stocks y la debilitación de las ventas, que no hace aconsejable un incremento de los precios, y, por otro, sugerencias «oficiales» para que retrasen lo más posible tal elevación, ya que el precio de los automóviles forma parte de los productos que determinan el índice del costo de la vida, y por la misma razón que se va aplazando la subida de la gasolina, se desea posponer todo lo posible la de los vehículos.

PARA PRESENTARSE A HACIENDA
Contablemente hablando

PLAN DE CONTABILIDAD PARA LAS PEQUEÑAS Y MEDIANAS EMPRESAS 3.ª edición

PLAN GENERAL DE CONTABILIDAD 4.ª edición, actualizada y ampliada.

- Decreto de aprobación
- Cuadro de cuentas
- Definiciones y relaciones contables
- Cuentas anuales
- Criterios de valoración
- Anexos, disposiciones complementarias y comentarios

CON CUADROS SINOPTICOS DESPLEGABLES

Recopilado por el servicio de estudios de:

BS
BANCA MAS SARDÁ

EDICIONES ALBA, S. A.
De venta en las principales librerías

Distribución exclusiva: LES PUNXES - PENINSULAR
Escornalbou, 12 - Tel. (93) 235 61 08 - 235 22 08 - Barcelona-26

Térmica del Besós, S. A.

Barcelona

Sorteo para la amortización de 22.987 obligaciones, «Emisión 1969»

Se pone en conocimiento de los señores tenedores de Obligaciones de esta Sociedad, Emisión 1969, que el día 26 de septiembre, a las 12 horas, en el Centro de Tratamiento de la Información, S. A. (CENTRISA), calle Córcega, 373, tendrá lugar, ante el Notario de esta plaza, don Angel Martínez Sarrión, y con asistencia del Sr. Comisario don Juan Insensé Bas, el sorteo para la amortización de las 22.987 obligaciones correspondientes al año 1978.

Posteriormente se publicarán las listas de los títulos que resulten amortizados en dicho sorteo, teniendo efectividad a partir del 29 de octubre próximo.

Todo ello, de conformidad con lo establecido en las condiciones que figuran en la escritura de Emisión.

AVISO

La Banca Privada de Barcelona pone en conocimiento del público en general que, con motivo de las Fiestas de Nuestra Señora de la Merced, prestarán sus servicios de Caja, los días 18 al 23, ambos inclusive, desde las nueve a las trece horas.

Barcelona, 18 septiembre 1978

JUNTA PROVINCIAL DE BANCA DE BARCELONA (en liquidación)

This announcement appears as a matter of record only

HEC

HIDROELECTRICA DE CATALUÑA, S. A.

Dfls 32.500.000

Fixed rate 10 year loan
provided by

Amsterdam - Rotterdam Bank N.V.

Nederlandsche Middenstandsbank N.V.

Slavenburg Overzee Bank N.V.

Financial adviser of the borrower
Banca Mas Sardá

Manager and Agent
AMSTERDAM-ROTTERDAM BANK N.V.

September, 1978

Ministerio de Educación, Cultura y Deporte

jamàs le han ofrecido tanto por tan poco

FAGOR

pregunte por una lavadora fagor en un establecimiento

GRAFIC-SET, S.A.

MIAR

MIAR CARRE
Travessera de Gràcia, 165 - Tels. 227 63 51 y 227 15 66
Asturias, 16 - Tel. 227 59 95
Conca de Tremp, 7 - Tel. 220 22 27 - BARCELONA

MIAR LARIS
Consell de Cent, 383 - Tel. 301 15 16
Muntaner 110 - Tel. 253 16 79
Passeig Maragall, 74 - Tel. 236 04 93 - BARCELONA

MIAR VICENTE
Ronda Sant Antoni, 18 - Tels. 329 56 00 y 329 56 50
Passeig de Valldaura, 192 a 196 - Tel. 359 19 41
BARCELONA

MIAR COCINAS
Manso, 14
Tels. 243 52 04 y 243 52 05
BARCELONA

MIAR OMEGA
Av. Primavera, 5 - Tel. 692 27 00
Av. Generalísimo, 19 - Tel. 692 02 50
CERDANYOLA

MIAR BRUNET
Rambla, 109
Tels. 725 76 66 y 725 78 88
SABADELL

MIAR CAN ORIACH
Av. Matadepera, 89-95
Tel. 716 49 95
SABADELL

MIAR CONFORT
Prat de la Riba, 1 }
Martínez Anido, 33 } T. 21 21 24 - 21 31 33
TARRAGONA

MIAR PALOMA
Major, 12 - Tels. 782 47 00/01/02
Ancha, 26 - Tel. 788 17 35
TERRASSA

Ministerio de Educación, Cultura y Deporte

LAS PALMAS, LIDER

Mejor juego y más goles del Barcelona ante el Salamanca

Ante un At. Madrid necesitado del triunfo, derrota mínima del Español

Primera División

RESULTADOS

Huelva - Rayo Vallecano	0—0
Gijón - Zaragoza	1—0
Celta - R. Sociedad	1—0
Burgos - Sevilla	2—2
At. Bilbao - Santander	4—1
Las Palmas - Valencia	2—0
Barcelona - Salamanca	3—0
Hércules - R. Madrid	1—2
At. Madrid - Español	1—0

CLASIFICACION

Las Palmas	3	3	0	0	8	3	6 + 2
At. Bilbao	3	2	1	0	6	1	5 + 1
Huelva	3	2	1	0	6	2	5 + 1
R. Madrid	3	2	1	0	5	3	5 + 3
Barcelona	3	2	0	1	5	2	4
Gijón	3	2	0	1	5	2	4
Español	3	2	0	1	2	1	4 + 2
At. Madrid	3	2	0	1	5	4	4
Burgos	3	0	3	0	5	5	3 — 1
Sevilla	3	0	2	1	3	4	2
Celta	3	1	0	2	2	3	2 — 2
Valencia	3	1	0	2	3	5	2
Rayo Vallecano	3	0	2	1	2	4	2
Hércules	3	1	0	2	2	5	2 — 2
Zaragoza	3	1	0	2	2	5	2
R. Sociedad	3	0	1	2	3	5	1 — 1
Salamanca	3	0	1	2	1	5	1 — 1
Santander	3	0	0	3	3	9	0 — 2

Segunda División

RESULTADOS

Betis - Alavés	1—0
Terrassa - Coruña	4—1
Osasuna - Elche	2—0
Jaén - Murcia	1—1
Castilla - Valladolid	1—0
Almería - Granada	2—0
Castellón - Baracaldo	3—0
Ferrol - Sabadell	0—0
Málaga - Algeciras	2—0
Cádiz - Getafe	2—1

CLASIFICACION

Betis	3	3	0	0	6	0	6 + 2
Terrassa	3	2	1	0	5	1	5 + 1
Algeciras	3	2	0	1	4	3	4 + 2
Valladolid	3	2	0	1	3	2	4 + 2
Murcia	3	1	2	0	4	3	4 + 2
Málaga	3	2	0	1	5	2	4
Castilla	3	2	0	1	5	4	4
Almería	3	2	0	1	5	3	4
Granada	3	1	1	1	1	2	3 + 1
Jaén	3	1	1	1	2	3	3 — 1
Osasuna	3	1	1	1	4	5	3 — 1
Castellón	3	1	1	1	3	1	3 — 1
Elche	3	1	0	2	2	4	2
Ferrol	3	0	2	1	1	2	2 — 2
Sabadell	3	0	2	1	0	1	2
Cádiz	3	1	0	2	5	6	2 — 2
Coruña	3	1	0	2	5	6	2
Getafe	3	0	1	2	2	5	1 — 1
Baracaldo	3	0	1	2	1	8	1 — 1
Alavés	3	0	1	2	1	3	1 — 1

Compás de espera

La tercera jornada del Campeonato de Liga en Primera División no ha deparado grandes sorpresas, como no sea el liderato en solitario del Las Palmas, único equipo que ha conseguido los seis puntos en disputa estas tres primeras jornadas.

El Valencia de Don Marcel volvió a dar la de arena y no pudo ni empatar en el Estadio Insular, con lo que sólo suma dos puntos en tres partidos: los que consiguiera frente al Barcelona.

El otro resultado destacado de la jornada es la victoria del Madrid en Alicante por dos goles a uno, demontando un uno a cero adverso. Merced a estos dos puntos el Madrid se coloca como líder en positivos, ya que es el único equipo que ha logrado tres.

Pese a todo, el hecho de que tan sólo un equipo haya conseguido los seis puntos en disputa y que también sólo uno, el Santander, no haya puntuado aún demuestra que la Liga 78-79 se ha iniciado bajo el signo de la igualdad.

Para los equipos catalanes de Primera la jornada tuvo signos opuestos. El Español salió derrotado del «Vicente Calderón», aunque fuera por un solitario gol de Rubén Cano. El Barcelona, sin embargo, confirmando la recuperación apuntada ya en Valencia e iniciada frente al Schakter de Donetz, derrotó claramente al rival de turno, el Salamanca. Los azulgrana no tuvieron serias dificultades para lograr esa victoria por tres a cero, siendo de destacar que el austriaco Krankl logró nuvamente un gol, con lo que son ya tres partidos consecutivos marcando uno al menos.

En el resto de los encuentros, dos empates: a cero entre Huelva y Rayo y a dos entre Burgos y Sevilla, con lo que los burgaleses alcanzan la cifra de tres empates, tantos como encuentros disputados.

Gijón y Celta se deshicieron por la mínima de sus rivales, Zaragoza y R. Sociedad, respectivamente. Quini volvió a marcar —y esta vez un gol trascendental— y López Ufarte desperdició un penalty, también de suma importancia.

Por último, el Ath. de Bilbao no tuvo grandes problemas para vencer ampliamente al Santander, equipo que precisamente tanto costó derrotar en la jornada inaugural en el «Camp Nou».

En la Segunda «A», el Terrassa goleó con facilidad al Coruña, y logra así situarse en segunda posición a un punto del líder, el invicto e imbatido Betis. El Sabadell también logró un buen resultado, puesto que empató en el campo del Ferrol, y se mantiene sin positivos ni negativos.

En la Segunda «B», el mejor resultado a cargo del Barcelona At., aunque fue a costa de otro conjunto catalán, el Girona, ya que le venció en su propio campo por dos a uno. El Gimnástico, el mejor de los equipos catalanes por el momento, logró otro punto positivo, esta vez a costa del Onteniente. Las otras notas negativas de la jornada estuvieron a cargo del Lleida —que perdió en Sevilla— y del Sant Andreu, que sólo pudo empatar en Santa Coloma ante el Calvo Sotelo.

X. GARCIA LUQUE

¡CONSTRUIREMOS SU CHALET!
Máx. solvencia. Mín. 100 m.2 a pagar en 10 años. T. 204-24-94

GINEBRA CHESTER

LA PROXIMA JORNADA

PRIMERA DIVISION

ESPAÑOL - Hércules
Zaragoza - At. Madrid
R. Sociedad - Gijón
Rayo - Celta
Sevilla - Huelva
Santander - Burgos
Valencia - Ath. Bilbao
Salamanca - Las Palmas
Madrid - BARCELONA

SEGUNDA DIVISION «A»

Valladolid - Cádiz
Granada - Castilla
Baracaldo - Almería
SABADELL - Castellón
Alavés - Ferrol
Coruña - Betis
Elche - TERRASSA
Murcia - Osasuna
Algeciras - Jaén
Getafe - Málaga

SEGUNDA DIVISION «B»

Grupo II

BARCELONA AT. - Eivissa
Linares - GIRONA
Badajoz - Córdoba
GIMNASTICO - Levante
LLEIDA - Onteniente
Portuense - Sevilla At.
Vinaroz - Olímpico
Jerez - Diter Zafra
C. Sotelo - Cacereño
Ceuta - SANT ANDREU

LA PROXIMA QUINIELA

1. Zaragoza - At. Madrid	1 x 2
2. R. Sociedad - Gijón	1 x
3. Rayo - Celta	1
4. Sevilla - Huelva	1
5. Santander - Burgos	1
6. Valencia - Ath. Bilbao	1 x
7. Salamanca - Las Palmas	1
8. Madrid - Barcelona	1 x 2
9. Valladolid - Cádiz	1
10. Sabadell - Castellón	1
11. Coruña - Betis	1 x 2
12. Murcia - Osasuna	1
13. Algeciras - Jaén	1
14. Getafe - Málaga	1

Liga holandesa

Utrecht - Ajax	1—4
Pec Zwolle - MVV	0—2
NAC - NEC	2—2
Twente - Sparta	2—1
Volendam - La Haya	1—1
Roda JC - AZ'67	3—1
Feyenoord - Haarlem	5—0
Vitesse - GO A. Eagles	0—0
VVV Immen - PSV Eind.	0—5

CLASIFICACION:

1. Ajax, 12 puntos; 2. Roda JC, 11; 3. PSV Eindhoven, 9; 4. Twente, 8; 5. Feyenoord, 7.

¿Por qué ser calvo?

En 1966 damos un paso importante en estética masculina: transformando el «bisoñé» en «postizo»

En 1978 alcanzamos una nueva frontera: algo definitivo y perfecto, TOTALMENTE INVISIBLE, para llevarlo con la misma despreocupación que su propio cabello

artpel

Avenida José Antonio, 534 - Tel. 254-41-75
BARCELONA
Conde de Aranda, 8. T. 276-41-11. MADRID

EXPORTACION
Industrial, podemos colaborarle a promocionar sus productos en 52 países
Información sin compromiso de LUNES A VIERNES: T. 302-03-48

MS MANAGEMENT SCHOOL

avisa la apertura de matrícula para cursar la carrera de CIENCIAS DE LOS NEGOCIOS

(Curso 1978-79 - Inicio Octubre 1978)

IMPRESCINDIBLE, para los que deseen -en su día- ocupar un puesto de Dirección General; NECESARIA, para los ya directivos que dirigen por olfato y se consideran faltos de "técnica empresarial"; CONVENIENTE, para todo universitario en fase avanzada de su carrera, ya que en un 90% de los casos deberá, en su momento, someterse al mundo de los negocios; RECOMENDABLE, para los mandos medios que sin conocimiento de las áreas que no son su especialidad, ven un techo en su promoción personal, (en su actual u otra empresa), sin el bagage que proporcionan unos estudios de "tipo gerencial" y TOTALMENTE ADECUADA, para simultanear con el COU o asignaturas sueltas de otros estudios, introduciéndose en el mundo universitario. Inicio de carrera en el horario de tardes (4'30 a 7'30) y noche (7'30 a 10).

Un Premio Mundial, otro Europeo y 11 nacionales, cerca de 600 alumnos y más de 100 miembros de la Asociación Masters en Ciencias de los Negocios, un acuerdo con The Mc. Intire School of Commerce of the University of Virginia (U.S.A.) y diez años de actividad centrados en un "único producto", avalan la eficacia de Management School.

Información (únicamente personal) en Benedicto Mateo, 48 (esquina Maestro Falla) de 17 a 21 horas. A los interesados en conocer datos de la carrera se les entregará libro de 144 páginas que menciona, aparte otros datos de interés, el programa de todas las asignaturas de los tres cursos de la carrera que abarcan además de las tres grandes áreas de la producción, las finanzas y lo comercial, amplios conocimientos de Derecho, Economía, Estadística, Inglés, Banca, Bolsa, Sociología, Psicología, Informática y Estructura y Política Empresarial, sin ser necesarios los conocimientos previos.

MANAGAMENT SCHOOL: 22 ALUMNOS PROMEDIO POR CLASE. IMPORTANTE PARA LA MUJER DE HOY (CADA DÍA MÁS INTEGRADA EN EL MUNDO DE LA EMPRESA), CARRERA DE CIENCIAS DE LOS NEGOCIOS: RENTABLE.

ESTUDIE ELECTRONICA
y fórmese profesionalmente
CURSOS TEORICO-PRACTICOS PARA JOVENES Y ADULTOS
RADIO - TV COLOR - SONIDO
AUTOMATISMOS
Matrícula abierta. Infórmese:
ESCUELA TECNICA RADIO - TV.
Gerona, 47, entlo. Tel. 317 69 95/99

CHALETS CON PISCINA TOTALMENTE AMUEBLADOS
(Cortinas, frigorífico, cocina, armarios cocina, etc.)
RESIDENCIAL
«EL CALVET»
Desde 100.000 pesetas entrada y 15 años facilidades
Totalmente urbanizado. Calles asfaltadas. Agua, luz, alcantarillado. Alumbrado público, teléfono. Club de Campo. Piscinas. Pistas de tenis. Mini-golf. Restaurante. Bar. Pub
INFORMES: Teléfs. 243-20-04 y 243-20-05

ESCOLES MOGLI
A partir dels 2 anys
Noves instal.lacions
Pedralbes
Informació a hores conv.
— Mitja Pensió
— Autocar a domicili
— Bilingüisme
— Maternal
— Parvulari
— General Bàsica
— BUP
— Coeducació
Tels. provisionals 318-12-41, 318-31-42, 211-83-43, 211-36-92
De dilluns a divendres

Ministerio de Educación, Cultura y Deporte

Barcelona, 3 - Salamanca, 0

Mayor efectividad azulgrana

Los barcelonistas demostraron una apreciable mejoría en su juego y ganaron merecidamente a sus rivales

No hizo un partido perfecto el Barcelona, pero sí demostró que su juego va para arriba y, lo que es tan importante o más, su efectividad. Ya no se ganó por un solo gol y de penalty como ante el Santander, aunque también se abriera el marcador gracias a un castigo máximo, sino que se ganó por un claro resultado que aún pudo ser mayor, pues se crearon oportunidades para ello y sólo la buena actuación del meta charro evitó la goleada.

Por eso se puede seguir dando un margen de confianza a este nuevo Barcelona que parece va encontrando el camino del gol, y que repitió su buen juego y actuación del partido del miércoles frente a los rusos en la Recopa. Por lo tanto la nota del partido de ayer deberá ser un aprobado tirando a notable, y con esperanza de que en el futuro se llegue pronto al sobresaliente.

TRES PENALTIES, UN GOL

También ante el Salamanca se abrió el marcador, como hace quince días, con un castigo máximo. Pero hay que decir que esta vez fue más claro pues el tiro bombeado de Krankl, por encima del meta se iba directo a gol, sino lo impide el claro y voluntario manotazo de Bustillo. Pero en cambio, luego, con Rexach fuera del terreno de juego, resultó más difícil su transformación, pues si en el primer intento de Krankl D'Alesandro paró el balón, lo hizo merced a haberse adelantado y por tanto el colegiado ordenó que se repitiera el castigo. Lo que hizo Krankl, marcando, pero sin que tampoco el gol subiera al marcador pues entonces la protesta del meta (que antes se había ganado la tarjeta amarilla) fue por alegar que habían entrado jugadores azulgrana en el área (Fortes) y hubo que tirarlo por tercera vez lo que supo hacer bien Krankl batiendo a D'Alessandro. Y es que el fútbol se ha puesto tan difícil que ahora hay que sustituir aquel refrán de sus primeros tiempos «tres córners, un gol» por el de «tres penalties, un gol».

Esto sucedía en el minuto 23 y hacía justicia en el marcador a los ataques de un Barcelona que apretaba mucho ante un Salamanca que se defendía sobre todo, pero que no renunciaba al contraataque, y lo demostraban los saques de esquina que eran favorables al equipo charro. En el minuto 8 ya había rematado Krankl, ligeramente alto, pero a los 10 un disparo de Félix se marchó fuera por poco. Y en la jugada siguiente un perfecto saque de falta de Rexach, lo cabeceó Neeskens en plancha encontrándose materialmente el balón D'Alessandro, que al rebotarle en el pie, salvó un gol. Pero a los 13 contraataque del Salamanca y combinación entre Tomé y Chaparro y tiro raso de Tomé que sale fuera rozando el poste.

Sin embargo, el gol de Krankl dio tranquilidad a los azulgrana y a los 30 llegó el segundo que ponía ya el partido a buen seguro. Una buena combinación Krankl-Esteban, con sendos cabezazos, permite a éste batir suavemente al meta salmantino y bajar mucho los ánimos charros que se ven dominados por el Barcelona. A los 34 tirazo de Neeskens que sale alto y a los 35 Krankl, cede un saque de falta a Asensi y éste tira fuerte y alto.

Esto hizo quizá que el Barcelona se durmiera en los laureles y en el segundo tiempo empezara dominando el Salamanca. Aunque a los diez minutos Esteban dio medio gol a Migueli, pero éste no estuvo lo suficiente hábil para evitar que D'Alessandro le quitara el balón. Quizá Migueli acusó moralmente el golpe, pero el caso es que la defensa azulgrana se vino un poco abajo, y menos mal que De la Cruz tenía un día de los mejores que le hemos visto y luchó en defensa lo mismo que antes había lucido en ataque. No marcaron los charros, perdiendo sus oportunidades, y por eso hablamos de mayor eficacia azulgrana y se salvó el bache, pero ante otro rival puede ser peligroso, y es un dato a tener en cuenta en este nuevo Barcelona. Tres oportunidades clarísimas murieron por inocencia charra en las manos de Artola. Tan claro era el bajón azulgrana que el entrenador salmantino dio entrada a Castronovo, un atacante, en el puesto de Angel, para intentar algo positivo. Muller tardó algo en darse cuenta de que había que hacer un cambio y al fin en el minuto 21 entró Martínez en lugar del fatigado Asensi, con lo que el juego azulgrana volvió a ir para arriba. Y Mesones también se dio cuenta por lo que hizo su segundo cambio para dar mayor vigilancia al azulgrana. Sin embargo, a los 33 Martínez vio que Neeskens le pedía el balón y le mandó un pase maravilloso al que el holandés puso un precioso remate de cabeza para batir al meta y marcar el tercer y último gol. Y fue el último porque un nuevo remate de Neeskens, cabezazo en plancha, a saque de esquina de Esteban lo salvó in extremis Bustillo, cuando ya se colaba, a los 36 minutos. Ayer Neeskens marcó un bello gol, pero bien pudo marcar tres y si no lo logró no fue por su culpa.

TACTICAS Y CAMBIOS

El planteamiento que puso el Salamanca sobre el césped fue de cariz defensivo lo que va a ser muy normal en el «Camp Nou», con los siguientes marcajes. Bustillo de hombre libre, mientras se emparejaban Enrique-Esteban, Balbino-Krankl, Corominas-Rexach y Fortes cuando se retiró «Charly» lesionado muy pronto. En el centro del campo, Asensi-Chaparro, Neeskens-Tomé y Sánchez-Angel, mientras que en la defensa azulgrana Ramos-Báez, Olmo-Félix y De la Cruz-Juanito, eran los marcajes con Migueli de hombre libre. Pero Juanito basculaba mucho al centro, con lo que a veces el hombre libre era De la Cruz, y como Félix se iba hacia atrás, sólo quedaban en punta Báez y Juanito.

Cuando el Salamanca quiso atacar al sacar a Castronovo, lo puso en punta marcado por Olmo y destinó a Félix a marcar a Sánchez. Y nuevo cambio de marcajes al sacar a Cristo, en puesto de Juanito, pues lo destinó a seguir a Martínez y Chaparro pasó a emparejarse con De la Cruz.

No estuvieron desacertados los cambios de Mesones, pero no le dieron resultado, pues, el Salamanca fue remiso ante puerta y desaprovechó sus oportunidades cuando las tuvo y eso hoy día se paga caro, y más en campo contrario.

En definitiva, un triunfo merecido del Barcelona que ha sabido algo en su juego, pero debe hacerlo mucho más, y sobre todo en efectividad. Lo que es importante porque goles son triunfos, éstos valen puntos y la moral lo agradece. Y eso que se tuvo que prescindir de Rexach, que había empezado muy bien en plan de cerebro, y que Heredia no estaba ni como suplente. Pero lo importante es que se está logrando un conjunto en el que todos ponen voluntad y lucha y lo van haciendo mejor. Por eso hay que darles un margen de confianza.

Como hay que dárselo a los árbitros como el señor Navarrete que se equivocó en algunas cosas, una tarjeta a Neeskens fue muy rigurosa, pero que no cometió errores y supo cortar la dureza del Salamanca, en la fase en que los charros al ver que el marcador se ponía claramente en contra estuvieron a punto de demostrar que no saben perder. Pero al final también se calmaron las aguas y la sangre no llegó al río...

Manuel PULIDO

Tan sólo cuatro minutos después del tanto inicial de Krankl, llegaría el segundo gol azulgrana. Un pase de cabeza del internacional austriaco fue rematado por Esteban, también de cabeza, sin que D'Alessandro, en esta ocasión, pudiera atajar el balón. (Foto: Pérez de Rozas)

FICHA DEL PARTIDO

RESULTADO:
BARCELONA, 3 (Krankl, de penalty, a los 26 minutos, Esteban a los 30 y Neeskens a los 78).
SALAMANCA: 0.

ALINEACIONES:
BARCELONA: Artola (3), Ramos (2), Migueli (2), Olmo (2), De la Cruz (4), Neeskens (4), Rexach (1), Sánchez (2), Krankl (3), Asensi (capitán) (3) y Esteban (3).
SALAMANCA: D'Alessandro, Enrique (capitán), Bustillo, Corominas, Balbino, Tomé, Chaparro, Juanito, Angel, Félix y Báez.

SUSTITUCIONES:
En los azulgrana Fortes (3) sustituyó a Rexach, en el minuto 15 y Martínez (3) a Asensi en el minuto 67.
En los salmantinos Castronovo salió por Angel en el minuto 53 y Cristo a Juanito, en el 71.

SAQUES DE ESQUINA:
El Barcelona botó 6 (0 y 6) por 6 (2 y 4) el Salamanca.

TIROS A PUERTA:
El Barcelona efectuó 20 (11 y 9) de ellos 10 bien dirigidos, incluidos los tres tantos, y el Salamanca 10 (4 y 6) de ellos 4 bien dirigidos.

FALTAS:
de juego y 18 (12 y 6) del Salamanca, con 3 fueras de juego de juego y 18 (12 y 6) del Salamanca, con 3 fuera de juego y un penalty.

ARBITRO:
Dirigió el encuentro el colegiado andaluz señor Navarrete Antiñolo, bien.

TARJETAS:
Fueron amonestados: Neeskens (19'), D'Alessandro (24'), Bustillo (30'), Félix (31') y Juanito (66').

OTROS DETALLES:
Buena entrada en el «Camp Nou» (unos 80.000 espectadores). Antes de iniciarse el partido, una pancarta con el lema «Volem taronges d'Israel, ceràmica d'Itàlia i arròs xinès per al Búnker-Barraqueta» fue paseada alrededor del terreno de juego y recibida con algunos aplausos por el público.

PLAYAS DE
ARCO DE BARA
APARTAMENTOS LUJO
1.ª línea playa, nuevos a estrenar
— 3 habit. dobles (1 suite)
— 2 baños completos
— Cocina totalmente equipada
— Hilo musical - Aire acondicionado
— Calefacción indiv. a gas, garaje, trastero
— Zona jardín, piscina, salón de juegos, etc.
Precios desde 4.600.000 a 7.500.000 (12 años)
Trato directo propietarios. Tel. 215-52-45
NOTA: NO VISITAMOS A DOMICILIO

CHALET con 2.000 metros cuadrados de jardín. Disfrútelo ya y páguelo en 14 años
60 Km. de Barcelona por autopista. Todos los servicios realizados. Comunidad de Rústicas aprobadas CPU. Y además Restaurant, Tenis, Piscinas, etc., etc. Tel. 215-52-45. Enviaremos planos y fotos. ZONA BREDA

ATENCION
Colegios, Clínicas, Hospitales, Hoteles, Restaurantes, Bares, Pensiones, Oficinas, Fábricas, Talleres, Particulares, Etc. Etc.
Rollos de Papel Higiénico
8,80 ptas. u.
(pedido mínimo 60 rollos)
DESCUENTOS ESPECIALES POR CANTIDAD
ENTREGAS: 24 HORAS
MUESTRAS, CONSULTAS Y PEDIDOS:
DIVISION LIMPIEZA
Tels. 334 09 50 - 334 39 99 - 334 02 16
HORARIO DE VENTAS: M. de 8 a 15 h. T. de 16,30 a 21 h.
Pje. Congost, 9 y 11 - HOSPITALET DE LLOBREGAT
DIVISION LIMPIEZA: Por cada 50.— Ptas. de compra, se entrega con carácter de obsequio, 1 PUNTO.
Consulte nuestra lista de obsequios.
VALE POR 54 PUNTOS
DIVISION LIMPIEZA
Pje. Congost, 9 y 11 HOSPITALET DE LLOBREGAT
Importante: Solo se admite un vale de 54 puntos, por cada cartilla.

auto-radios
OCHO 8 NUEVE
OFERTA ESPECIAL de Wald
AUTO RADIOS CASSETTES
INSTALADOS DESDE 12.800 ptas.
¡¡¡ Y ADEMAS !!!
REPOSICION GRATUITA e INMEDIATA en CASO DE ROBO
Local I - Rocafort, 89 / Local II - Juan de Garay, 1 y 3 (junto Pº Maragall)
Local III - Gran Vía Carlos III, 81-85 (Diagonal - Travesera de Les Corts) Barcelona
SERVICIO TECNICO PROPIO

focart
CALIDAD Y DISEÑO EN CHIMENEAS
mod. canfranc
aribau 178 t. 218 25 15 barcelona
ctra. castellvell s/n t. 31 47 09 reus

COMPRAMOS ORO y PLATA
COMPRA y VENTA de JOYAS
Precios de oportunidad
RESTAURACIONES de LAMPARAS y PLATERIA
PRESUPUESTOS A DOMICILIO - TELEFONO 215 73 48
AVDA. GLMO. FRANCO 361 BIS. (esquina Lauria) LA RESTAURADORA, S.A.

Ministerio de Educación, Cultura y Deporte

HABLAN LOS ENTRENADORES

MULLER: «Me equivoco: una, dos, tres veces cada domingo»

La digna derrota de Valencia, el brillante triunfo frente a los soviéticos de Donetz en la Recopa y la cómoda victoria de hoy, comienzan a confirmar la mejoría experimentada por el once de Muller, que parece ir a más conforme avanza la competición, aunque si en la primera jornada ya advertíamos que era pronto para censurar al equipo, en la tercera sigue siendo temprano para echar las campanas al vuelo. Sin embargo, Muller se mostraba muy satisfecho de la labor realizada por sus hombres.

—Una nueva victoria en casa...

—Sí. Hemos realizado un buen primer tiempo y en el segundo hemos bajado un poco el ritmo, aunque hemos seguido creando ocasiones de gol.

—¿Qué temía más, al Salamanca o al calor?

—El Salamanca nos ha plantado batalla a lo largo de todo el partido, no ha sido un rival fácil. Respecto al calor, hubiera preferido que el partido hubiera dado comienzo a las 5'30, pero parece que aquí es costumbre y al socio le gusta más a las cinco.

—También ha parecido que el esfuerzo del miércoles se ha notado...

—Efectivamente. Además, creo que de no haberse disputado el pasado miércoles el encuentro de Recopa, hubiéramos adelantado este partido al sábado.

—Mesones se ha quejado de la forma de producirse el segundo tanto barcelonista. ¿Qué ha visto usted en esa jugada?

—Respeto la opinión de Mesones, pero yo desde el foso no he podido ver nada.

—¿Qué pasa con Asensi?, ¿no aguanta ya los partidos completos?

—Asensi ha hecho un buen partido, pero al final se encontraba algo cansado. Es cuestión de encontrar la forma y Asensi es un jugador que necesita partidos para encontrarla.

—¿Para qué ha fichado el Barcelona a Tarrés y Félix? Ni juegan ni son concentrados...

—Tarrés y Félix son dos jugadores más de la plantilla del Barcelona que están siempre a mi disposición para requerir sus servicios en el momento que lo estime más conveniente, sería absurdo hacerles jugar en el once inicial por el mero hecho de que se les ha fichado este verano.

—Martínez ha salido los últimos veinte minutos y de cuatro balones que ha tocado ha dado un gol y un vicegol. ¿El destino de este muchacho es el de jugar únicamente en las postrimerías de los partidos?

—Tengo que responderle lo mismo que antes, Martínez es un hombre muy útil con el que siempre cuento, pero sólo pueden jugar once.

—¿Es ésta la mejor formación que puede presentar el Barcelona?

—Mire, el entrenador se equivoca cada domingo. De los once jugadores que salen en el once inicial siempre hay uno, dos tres que no están acertados y ello significa: una, dos, tres veces que me equivoco.

Buena virtud es ésta de reconocer los errores. Si señor.

MESONES: «Algunas irregularidades han influido negativamente en mi equipo»

Cartagena, Murcia, Elche, Hércules y ahora Salamanca. Felipe Mesones parece ser un técnico condenado a ejercer su profesión en clubs de reducido potencial económico. En el equipo charro tiene una difícil misión: hacer olvidar a García Traid, privado de los Rezza, Alves y compañía, que han emigrado para otros lares. Y no parece que los inicios de temporada hayan sido muy positivos para el Salamanca, aunque para el tanteo adverso del Nou Camp, Mesones tenía las convenientes excusas:

—«Este partido se ha disputado con algunas irregularidades que han influido negativamente en mi equipo.»

—Cuente, cuente...

—El primer penalty se repitió sin motivo alguno que lo justificara, y en el segundo gol mis jugadores me han dicho que hubo «off side» de dos barcelonistas. ¡Y ya no hay más que hablar!

—Pero también habrá habido alguna «irregularidad» positiva, digo yo. Por ejemplo un penalty cometido a Fortes que no ha sido señalado...

—¿Un penalty a Fortes? No recuerdo.

Vaya, vaya.

—Y, aparte de las «irregularidades», ¿qué le ha parecido el Barcelona?

—El Barcelona ha estado bien, a mi siempre me gusta el Barcelona porque tiene buenos jugadores. Ha ocupado bien el centro del campo y ha llegado con peligrosidad a nuestra portería.

—¿Mejor o peor que el Real Madrid?

—No me parece oportuno comparar a dos equipos, y menos a principio de temporada, cuando todavía no están bien asentados.

—Finalmente, con tanta «irregularidad» se habrá formado un juicio sobre el colegiado...

—Del árbitro, mejor no hablar.

No hablemos.

Pedro RIAÑO

el Mesón Grill del diplomatic
le sugiere hoy
Cassolada de Festa Major
Llámenos, le RESERVAMOS su mesa
hotel diplomatic ***** Via Layetana, 122 Tel. 317 31 00 P

Huelva 0 - Rayo Vall., 0

Primer tropiezo onubense

Huelva. — Con empate a cero goles finalizó el encuentro de Primera División jugado en el Estadio Municipal onubense, entre el Real Club Recreativo de Huelva y la A. D. Rayo Vallecano.

En el terreno de juego se enfrentaron dos equipos de iguales características, sin figuras, basando sus mejores armas en el juego de conjunto. El Recreativo fue más ofensivo y tuvo muchas ocasiones de gol a lo largo del tiempo reglamentario, pero también es verdad que el Rayo se defendió ordenadamente y opuso a los recreativistas, en el centro del campo, una barrera casi infranqueable.

Sin embargo, Alvarito, faltando diez minutos para el final, desperdició una gran ocasión para los visitantes, en una colada en solitario que terminó en un tiro cruzado que salió fuera.

Destacaron por el Rayo: Uceda, Tanco, Landáburu y Hierro, por el Recreativo: Navarro, Benito, Lora y Zambrano I.

Regular arbitraje, en un partido sin complicaciones, del colegiado ceutí Jaramillo González, que amonestó a Isabelo y Sibianes, del Recreativo y al rayista Francisco.

Recreativo de Huelva: Alonso, Sibianes, Navarro, Isabelo, Martí, Benito, Lora (Mancilla), Ocaña, Valdés (Lapi), Ribero y Zambrano I.

Rayo Vallecano: Hierro, Anero, Uceda, Tanco, Rocamora, Fermín (Nieto), Landáburu, Mariano, Francisco, Alvarito y Lastra (Astegiano).

Ath. Bilbao, 4 Santander, 1

Convencieron los «leones»

El Athlétic de Bilbao ganó por 4-1 al Rácing Club de Santander en partido de Liga correspondiente a la Primera División, tras llegarse al descanso con empate a un gol.

La primera parte fue más igualada y en el segundo tiempo el Athlétic embotelló en su campo al Rácing desbordándole por velocidad técnica y fuerza.

El primer gol lo consiguió el Athlétic de Bilbao en el minuto 12 como consecuencia de un pase en profundidad de Alesanco a Irrueta que éste aprovechó para batir a Damas en su salida.

Un minuto después el equipo montañés empata al originarse un lío en la defensa bilbaína por despeje deficiente de Iríbar, lo que aprovechó Alarcón para marcar cerca del poste izquierdo de la meta rojiblanco.

En el minuto 1 de la segunda parte, Chinchón derribó a Churruca dentro del área. El árbitro consideró la falta como golpe indirecto, muy próximo al punto de penalty y aunque la barrera de los racinguistas fue muy numerosa Rojo acertó a colar el balón entre los pies de la muralla defensiva.

En pleno dominio athlético en el minuto 13, Damas intentó sacar el balón golpeándolo con la pierna violentamente pegando éste en Carlos aprovechando el rechace Dani de cabeza y estableció el gol junto al poste derecho de la portería montañesa.

El 4-1 definitivo llegó en una jugada individual de Dani muy próximo al poste derecho de Damas centró y Rojo tocó con la cabeza el balón batiendo a Damas. Era el minuto 26.

Arbitró el colegiado de oeste Balsa Ron, bien. Amonestó a Astrain, a Preciado, a Junco, a Yosu, el entrenador santanderino, y al utillero del Rácing Terio.

Tarde muy calurosa, bue terreno de juego, más de media entrada y las siguientes alineaciones:

ATHLETIC CLUB DE BILBAO.— Iríbar, Tirapu, Núñez, Villar, Astrain, Alesanco, Dani, Irureta (Argote), Carlos, Churruca (Vidal) y Rojo I.

RACING SANTANDER. — Damas, Díaz, Preciados, Genup, Junco, Chinchón (Javi), Marcos, Vall Llovera, Alarcón, Mantilla Jiménez (Piru).

Burgos, 2 - Sevilla, 2

No hubo scottazo, pero sí bertonazo

Burgos. — La característica del encuentro fue su emoción. El Burgos dominó durante casi todo el primer tiempo y parte del segundo, pero con un juego falto de serenidad. Malogró el triunfo en dos ocasiones inmejorables, una a los 69 minutos con fallo estrepitoso de Pachín a puerta vacía y a boca de gol, y otro en las postrimerías del partido cuando López, después de una gran jugada personal, falló el remate final ante la puerta sevillista. El Burgos luchó con coraje pero tuvo altibajos y fallos de decaimiento, sobre todo a raíz de los dos goles encajados apenas iniciado cada tiempo. Se advirtió flojedad en su zaga. El Sevilla se mostró como un equipo fuerte y con buenos jugadores que dominan la pelota. Su defensa pecó de dureza pero, en general, el once andaluz ha dejado buena impresión en Burgos.

GOLES:

0-1. Tres minutos de juego, fallo de Salas y pase de Scotta que Bertoni remata muy bien. 1-1. Minuto 23, falta contra el Sevilla sacada por Chazarreta y excelente remate de López. 1-2. Minuto 48, centro de Scotta, sucesivos fallos de Salas y García Navajas y despiste de Tirapu para que Jaén, oportuno, desaga la igualada. 2-2. Minuto 61, córner contra la meta de Gustavo, varios tiros y rechaches y Adorno resuelve el barullo estableciendo el resultado definitivo.

Arbitró el señor Franco Martínez con una actuación que no puede elogiarse por su permisividad y mala apreciación en algunas faltas.

SEVILLA. — Gustavo; Juanito, Gallego, San José, Alvarez; Blanco, Scotta (Sánchez Barrios), Juan Carlos; Montero, Rubio (Jaén) y Bertoni.

BURGOS. — Tirapu; Gómez (Navarro), García Navajas, Salas, Valdés; Benegas, López Carreño, Adorno; Chazarreta y Pachín.

Campo del R. C. D. Español de Barcelona
Sábado, 23 de septiembre, a las nueve menos cuarto de la noche
HERCULES CLUB DE FUTBOL - R. C. D. ESPAÑOL
DESPACHO: A partir del jueves, día 21, de 10 a 1 de la mañana y de 5 a 8.30 de la tarde, en las Oficinas del Club (Córcega, 300). El sábado hasta las 7 de la tarde en las Oficinas del Club, y a partir de las 5 en las taquillas del Campo.
Para este partido ya no servirán los Pases de la temporada anterior
Ticket de entrada para socios: 5
Control de taquilla Público: 32

Celta, 1 - R. Sociedad, 0

Dos puntos de oro para los gallegos

VIGO. — El Real Club Celta de Vigo venció hoy por un gol a cero a la Real Sociedad en partido del Campeonato Nacional de Liga de Primera División disputado en el estadio de «Balaídos».

La Real Sociedad jugó muy bien los primeros treinta minutos de partido a base de un magnífico trabajo de Zamora, convertido en el motor de todo el juego que se desarrollaba por el centro del campo. En la segunda parte el dominio de los vascos fue contrarrestado por los célticos, que pusieron un gran entusiasmo en la disputa de un encuentro que resultó competido y con fases de buen fútbol .

En la Real Sociedad destacó la labor de Zamora y Satrústegui. En el Celta destacó el entusiasmo de todo el conjunto, que se mostró mejor que en el encuentro inicial de la temporada.

Arbitró el colegiado asturiano Medina Iglesias, que tuvo una mala actuación. Perjudicó más a la Real Sociedad por sus constantes decisiones de cortar el juego y no aplicó la ley de la ventaja. Mostró tarjeta amarilla a Mori, en el minuto cuarenta y tres, por protestar.

El único gol del encuentro subió al marcador a los nueve minutos de juego. Saca un córner José desde la derecha y Mori, situado en el borde del área, remata a puerta y el balón se cuela a la red a pesar del intento de Arconada por detenerlo.

Los equipos presentaron las siguientes alineaciones:

CELTA. — Hortas; Jesús Santomé, Pereira, Gelo; Canosa, Carlos; Mori, Castro, José (Lago), Vavá y Del Cura (San Román).

REAL SOCIEDAD. — Arconada; Murillo II, Cajate, Selayeta; Olaizola, Zamora, Gaztelu, Alonso, Idígoras (Heras), Satrústegui y López Ufarte.

Hércules, 1 - R. Madrid, 2

Del triunfo a la derrota en cinco minutos

Alicante. — Por dos goles a uno ha vencido el R. Madrid al Hércules de Alicante, en partido celebrado hoy, en el estadio «Rico Pérez».

No pudo el Hércules acabar con la imbatibilidad del Real Madrid en el «Rico Pérez». En esta ocasión, cuando todo parecía estar a su favor y el gol conseguido en el primer cuarto de hora se mantenía en el marcador hasta el último tercio de la segunda parte, incomprensiblemente se dejó dominar y batir por el campeón de Liga, que en cinco minutos y aprovechando dos de los muchos fallos de la cobertura local, le dio la vuelta al marcador.

En el primer tiempo el Hércules, con un marcaje férreo a los hombres más peligrosos del conjunto madridista, no sólo logró frenar las acometidas de los forasteros, sino que creó peligro con sus contragolpes, poniendo a prueba a la defensa visitante.

En el segundo tiempo, y ya en las postrimerías de la contienda, el Hércules acusó el esfuerzo realizado, replegó sus líneas, cedió el terreno de juego y todas las ventajas a su rival y, aprovechándose de ello, el Madrid se rehabilitó, se erigió en dueño y señor de la situación y se alzó con un triunfo que muy pocos esperaban.

Dirigió el encuentro el señor Acebal Pezón, que estuvo francamente mal.

GOLES: Minuto 14, Sacardi adelanta el balón a Abad y marca. Minuto 31 de la segunda mitad, Aguilar, desde fuera del área, lanza un tiro raso que bate a Deusto. Minuto 36: Stilike remata un centro de R. Martínez.

HERCULES: Deusto, José Antonio, Giuliano, Aracil, Ribera, Sacardi, Abad, Baena, Charles (Moyano), Latuada (Verde) y Macanás.

REAL MADRID: García Remón, Sol, Sanjosé, Pirri, Benito, Del Bosque (R. Martínez), Wolf (Aguilar), Stilike, Juanito, Santillana y Jensen.

Gijón, 1 - Zaragoza, 0

Triunfo en los minutos finales

El Sporting de Gijón venció al Zaragoza por un gol a cero en el partido que se disputó esta tarde en el campo del Molinón, que registró una buena entrada aunque sin llegar al lleno. Al descanso se llegó con el resultado inicial de empate.

Arbitró el colegiado catalán señor López Cuadrado, que en el aspecto técnico se mostró cumplidor, aunque falto de autoridad, ya que tan sólo mostró una tarjeta amarilla a Lasa cuando algunos jugadores del Zaragoza se hicieron acreedores a ella. Igualmente consintió que los jugadores visitantes se dedicaran a perder tiempo.

El único gol del partido se produjo a cinco minutos del final. Acosaba el Sporting por la derecha y Ciriaco tomó el balón para cambiar sobre David en el lado opuesto, éste último centró muy bien y Quini, lanzado, agarró un soberbio cabezazo que penetró por la escuadra.

La sensación del empate se mantuvo hasta los minutos finales. No se veía la forma de ganar un partido que el Sporting comenzó dominando para ir paulatinamente cediendo el terreno a un Zaragoza muy luchador, que marcaba muy encima y que pudo llevarse el empate, lo cual no sería un resultado injusto.

Alineaciones:

SPORTING. — Castro; Redondo, Rezza, Cundi, Ciriaco, Uría, Morán, Joaquín, Quini (Mesa), David y Ferrero.

ZARAGOZA. — Nieves; Lasa, Camus, Antich, India, Oñaederra, Pérez (Barrach), Aguerre, Víctor, Alonso (Arrúa), Amorrortu y Juanjo.

BENEFICIOS DIARIOS
Negocio para controlar en su tiempo libre. Asunto de primera necesidad. Notables beneficios. Seleccionamos a los candidatos para este negocio.
NECESITAN: estar dispuesto a mantener una exclusiva en su zona. Ser serio, responsable y con visión comercial. Disponer de un mínimo de 125.000 pesetas. No se requiere local ni experiencia. Todo corre de nuestra cuenta.
NO SON VENTAS
Serán informados sin compromiso escribiendo a EXCLUSIVAS M.T.R. Calle del Mar, 129, 1.º, 2.ª BADALONA (Barcelona). Indiquen número de teléfono

Almorzar con alguien. Cenar con ella.
CAESAR'S
Restaurant-Pub
Panorama orbital sobre Barcelona
Buffet abierto sin limitación, con gran surtido de especialidades.
Cena amenizada con importantes artistas
HOY NOCHE: ANGEL HITO STEEVE & BONNIE
TORRE CATALUNYA
Planta Atico
Avenida de Roma, 2 y 4
Reservas: Tels. 325 48 72 325 12 12
P gratuito
BUFFET: Mediodía 450 ptas./Noche 1.000

Ministerio de Educación, Cultura y Deporte

At. Madrid, 1 - Español, 0

Se perdió el liderato

La floja actuación de la línea medular españolista una de las causas de la derrota

Madrid, 17. (De nuestro enviado especial Juan SALLENT.) — A los 7 minutos de juego encajó el Español, a orillas del Manzanares, el único gol del partido y también del campeonato cuando se han cumplido tres jornadas, un gol que, sin embargo, fue suficiente para que el equipo de Sarriá cediera su imbatibilidad y también el liderato que trajo a Madrid. Sin embargo, ese tanto tan bien desviado a la red por Rubén Cano vendría a ser el hecho aislado de transformación, de conversión, de una realidad innegable, cual es que el equipo catalán no demostró, en ningún momento, aquella condición de líder sólo imputable a la misma brevedad del torneo.

El Atlético consiguió el triunfo de una forma un tanto extraña, futbolísticamente hablando, en el sentido de que su clara imposición a lo largo del primer período en el que dispuso de oportunidades para aumentar el tanteo, sucedió un segundo tiempo de relajamiento en el que, al margen de lo que pueda concretar su técnico Héctor Núñez, se incurrió siempre en defecto. Uno podía ser la comodidad del marcador favorable y el otro aspecto una falta de continuidad, de equilibrio, en el rendimiento físico en cuanto a resistencia. Y nos inclinaríamos por este segundo apartado por cuanto la mínima ventaja de marcador no era suficiente como para aceptar que los rojiblancos se acomodaran en ella.

De nada servía la estrategia de que Díez o Marañón permutaran sus posiciones en las bandas lo que también vendría a hacer el Atlético prodigando los avances de Ayala por la derecha y las subidas de Leal por la izquierda. En conjunto prevalecía la superioridad en juego y en ritmo de un Atlético al que el adversario, lento en la acción y torpe en la idea, le iba facilitando su propio juego. Aunque no fueron muchas las oportunidades de gol, la más destacada la tendría Arteche a los 15 minutos de juego. Precisamente el central rojiblanco que aprovechaba con habilidad y audacia el claro retroceso del ariete Flores. Pero en ese primer período el equipo españolista apenas llegaba al área; entró en ella en una ocasión con atisbos de peligrosidad por medio de Osorio y José Manuel pero en clara posición de fuera de juego. Anotemos que sobre la media hora ya se oyeron tibias palmas de tango procedentes del graderío. Tibias que venían a demostrar el aburrimiento de los espectadores en la medida en que su intensidad se mostraba en la muy escasa asistencia de público. En la segunda parte de este primer período los españolistas mejoraron sus marcapara que el marcador no correspondiera ni reflejara la superioridad del bando local fue el reiterado acierto de Canito en el corte. El cubría las penetraciones de Ayala y de Leal seguidos por Lanchas y Molinos pero en particular las del incisivo Rubén Cano a quien Verdugo, en su marcaje, sólo estorbaba sin poder ejercer ni alcanzar el objetivo propuesto sobre el hábil delantero.

Por todo ello ya se desprende que el encuentro tuvo poca calidad y un interés bastante regateado en razón a las ambiciones de ambos conjuntos que, a la larga, mostrarían más defectos que virtudes. Y como que el Español fue superior en este sentido perdió. Fue un equipo un tanto, si no bastante, inesjerado que salió al rectángulo con un planteamiento muy convencional tratando de contener al Atlético para pillarle por sorpresa en cualquier acción de contragolpe, aunque en ello se incluyera saber que el equipo madrileño tiene un desgaste desproporcionado en relación a la misma dirección del encuentro. No es equipo que esté todavía a un nivel de juego y condición física que alcance los 90 minutos.

Que los españolistas se encontraran con marcador adverso a los 7 minutos, significó para ellos, para sus posibilidades, un vallador que el propio equipo blanquiazul vino hacerse infrante el primer período el Atlético mantendría el dominio territorial y futbolístico por la absoluta imposición de su línea centrocampista en la que sobresaldría, con luz propia, con gran brillantez, el ex españolista Marcial en la excelente conducción del juego, aunque en ella tuviera la colaboración del franqueable. Lo fue porque dupésimo partido tanto por el marcaje a distancia como por su torpeza en cubrir zona, de Osorio.

En la fotografía de EFE, se puede observar cómo el rojiblanco Guzmán es entrado en falta por un defensor españolista, ante la mirada de R. Cano y Verdugo.

Equilibrio españolista

Al reanudarse el juego el encuentro tendría dos contrastes muy acusados y que acaso ejercieran una influencia psicológica en ambos equipos. A los 2 minutos Cano superaba a Canito en carrera y su centro, en la boca del gol, lo desperdiciaba Leivinha con trayectoria desviada. Y lo que pudo ser el 2-0 también podía haber sido el empate a los 4 minutos cuando un centro largo y bombeado de José Manuel lo remataba con fuerza y colocación el capitán españolista Rafael Marañón situado en posición de ariete; un remate de cabeza que Reina desvió en espléndida intervención. Que, por cierto, fue la primera del guardameta. A partir de entonces, y aunque en unos minutos, se mantuvo la característica del período inicial, ni uno ni otro equipo eran ya los mismos en la desenvoltura de su fútbol. El Atlético mostraba menos ritmo y el Español mejoraba su nivel de soltura. A los 7 minutos, Leivinha desperdiciaba otra oportunidad y a los 13 lo hacía Rubén Cano de una forma casi increíble, a puerta abierta. Guzmán se había colado por la derecha de Canito y su tiro sólo lo pudo rechazar Urruticoechea cuyo rechace lo alcanzó Rubén Cano rematando de cabeza en forma bombeada, a puerta vacía, dando el balón en la parte superior de la red.

Prácticamente vendría a ser la última ocasión de un Atlético que no sólo reducía la velocidad de sus desplazamientos, sino que también reiteraba menos su juego de ataque, acomodándose a un fútbol replegado, de espera. A los 15 minutos, Reina anulaba, sin dificultad, un tiro a distancia de Longhi y aunque a los 17, Guzmán era reemplazado por Rubio, no se potenciaría el ataque rojiblanco ni siquiera la vivacidad colectiva del equipo. Lo que ocurría es que ese Español, que podía sacudirse aquel dominio, que podía avanzar posiciones en el terreno, no podía, en cambio, transformar el cambio de característica ni siquiera, incluso, inquietar el área rojiblanca por el mal juego de una línea media que si ahora marcaba mejor, seguía mostrándose igualmente torpe en cuanto a construcción de juego; en cuanto a facilitar balones a unos hombres de punta tan desasistidos como desorientados. Tan torpes que, a los 22 minutos llegarían a desperdiciar uno de esos tiros libres cerca del área, tan propicios para Marañón. Entre él y Osorio, en un amago absurdo, entregaron tan mal el balón a Flores, que Ayala pudo anticiparse, llevándose el balón con facilidad. El arbitraje, marcadamente casero, fue condescendiente al no señalar un máximo castigo por derribo de Rubén Cano, entre Canito y Verdugo, que lo emparedaron, en hábil avance por la derecha. Que el juego había cambiado su característica general tan sólo se notaría en el balance de saques de esquina que en el primer tiempo fue favorable al Atlético por 2-1 y, en el segundo, a los españolistas, por 2-3. Todo lo demás fueron escarceos sin consecuencias, alguna tarjeta por fuerte entrada que no procedía y otro cambio por bando que no influyó lo más mínimo. Sobre todo el de Leivinha por Robi, justamente en el último minuto de juego. Quizás a Héctor Núñez le había afectado desconocer el juego de Arabi, debutante en las filas catalanas, quien un minuto antes había colgado un excelente balón de gol, impidiéndolo Reina, al anticiparse al remate de Marañón, que entró en solitario en la portería.

Ficha técnica

El gol de Rubén Cano desviando con habilidad un saque de esquina centrado por Leal desde el rincón derecho a los 7 minutos de juego fue suficiente para decidir este partido de poco juego y escaso interés entre dos equipos que no dejaron satisfechos a sus seguidores.

Dirigió el partido el colegiado vizcaíno Urizar Azpitarte cuya actuación fue bastante meticulosa y también caserilla aunque no incurriera en errores relevantes. Anotemos como tales el penalty que pudo conceder al Atlético y por contra los tres saques de esquina, uno en el primer tiempo y dos en el segundo, que no concedió al Español. Mostró cuatro tarjetas amarillas, a partes iguales. Por dureza a Canito, Guzmán y Verdugo en los minutos 30, 33 y 85 y a Pereira por protestar reiteradamente una de sus decisiones en el minuto 67.

El Español alineó a Urruticoechea (4), Lanchas (3), Canito (5), Molinos (3), Verdugo (2), Longhi (2), José Manuel (1), Osorio (0), Díez (0), Flores (0) y Marañón (1). A diez minutos del final entró Arabi (—) sustituyendo a Flores.

El Atlético formó con Reina, Marcelino, Arteche, Pereira, Julio Alberto, Leal, Guzmán, Marcial, Leivinha, Rubén Cano y Ayala. Su técnico apuró los dos cambios; a los 62 minutos Rubio remplazó a Guzmán y a los 89 Robi a Leivinha. En el último minuto. Ya me dirán para qué.

LOS ENTRENADORES JUZGAN

HECTOR NUÑEZ: «El Español, un excelente equipo»

Héctor Núñez acudió a la sala de prensa con un refresco en la mano. Se le pregunta si ha «hecho calor» durante el partido y el técnico local entiende el doble sentido.

—Si. Ha hecho calor hasta el final, pero se cumplió el objetivo que era conseguir los dos puntos.

Para Héctor Núñez la mejor virtud que ha exhibido el Español es que supo guardar la meta bien durante la primera parte.

—Pero lo mismo que digo una cosa, digo que en ataque apenas se acercaron a nuestra meta —añade.

Núñez analiza las ocasiones de gol creadas por su equipo y todas ellas desperdiciadas.

—El pasado domingo, ante el Hércules, apenas creamos ocasiones y vencimos por tres a cero. Hoy, sin embargo, creamos muchas, pero sólo vencimos por uno a cero. Son las cosas del juego.

Expone Núñez, a renglón seguido, que sus hombres actúan demasiado presionados por el público y por la necesidad de ganar.

—Esto hace que todos quieran conseguir el triunfo y cada uno se lanza a conseguirlo por su cuenta. Ante el Español han atacado mis defensas más que los delanteros. Y eso que dicen que tengo un equipo defensivo...

Para Núñez el Español ha sido un excelente equipo, con un buen portero, una defensa excelente y un medio campo luchador, con hombres peligrosos en la delantera.

—Es un equipo que va a dar muchos disgustos esta temporada, al tiempo. Hoy estuvo muy bien en defensa, aunque vuelvo a decir que no se estiró demasiado. Lo cual ha sido mejor para nosotros...

IRULEGUI: «El resultado es justo»

José Antonio Irulegui acogió con calma la derrota de su equipo, el Español, que venía a suponer varias cosas, de un lado, la pérdida del liderato, de otro, la imbatibilidad, tanto para el equipo como para el meta Urruti.

Pero el técnico compareció ante los periodistas después de una reconfortante ducha, completamente relajado.

—La verdad es que no he pasado sustos grandes durante el partido. Bueno, pasé el susto del gol, a los seis minutos de juego, pero después no hubo nada.

Estas fueron las primeras palabras del técnico españolista, al que se le pregunta su opinión sobre el partido.

—En la primera parte el Atlético nos ha dominado bien, con claridad. A tenor de eso el uno a cero puede considerarse justo.

—En la segunda, nosotros hemos mejorado. Casi diría que ha sido de dominio nuestro, pero nos ha faltado concretar este dominio en goles.

—Entonces, ¿es justo el resultado de uno a cero?

—Irulegui asiente. Es un hombre sincero, realista, que sabe como pocos de fútbol.

—No es normal que Rubén Cano rematara como lo hizo —a la salida de un córner— por lo demás, no ha habido abundancia de remates. Nosotros, le repito, mejoramos en el segundo tiempo y fue entonces cuando pudimos hacer algo más.

Al enjuiciar al adversario, Irulegui señala que al Atlético lo vio bien en la primera parte.

—Tiene tres o cuatro jugadores muy buenos Marcial, por ejemplo, con sus pases a las alas, ha demostrado que es un gran jugador. Después jugamos de forma tal que les impedimos que atacasen como lo habían hecho.

Para el técnico españolista, el partido no fue duro.

—Lo que ocurre es que hubo tarjetas por partidos nimios, mientras que no las hubo cuando existió realmente motivo. Por ejemplo, en el agarrón del central del Atlético a Marañón, cuando éste se escapaba solo hacia el gol.

Las Palmas, 2 - Valencia, 0

Ni Kempes, ni Solsona, ni nada

Las Palmas. — El Las Palmas derrotó por dos goles a cero al Valencia en partido correspondiente a la tercera jornada del Campeonato Nacional de Liga de Primera División, disputado esta noche en el Estadio Insular de la capital grancanaria.

Al descanso se llegó ya con ventaja amarilla por un tanto a cero.

El Valencia ha defraudado en su visita a Las Palmas. Mal ordenado tácticamente, siempre superado por el Las Palmas, a pesar de quedarse desde muy pronto sin dos hombres clave, como son Félix y Maciel.

El conjunto amarillo dispuso de las mejores oportunidades, mientras que el equipo levantino se limitó solamente a crear peligro en el lanzamiento de las faltas, bien por parte de Bonhoff, o Kempes. En el centro del campo valencianista, el único que se movió con acierto fue Bonhoff, mientras que Solsona quedaba diluido en cualquier zona menos en la suya, y Kempes fue siempre superado por Roque.

Goles: 1-0. 2 m. Combinación entre Jorge y Morete con tiro final del delantero centro, que rechaza Manzanedo y Morete, muy atento, marca.

2-0. 51 m. Claro penalty por mano de Cordero, que Morete se encarga de transformar.

Dirigió el encuentro el colegiado cántabro Sr. Sánchez Arminio, que tuvo una discreta actuación. Mostró tarjetas amarillas a Arias y Kempes (Valencia).

LAS PALMAS: Carnevali; Estévez, Felipe, Hernández; Roque, Félix (Nolez); Maciel (Gerardo), Brindisi, Morete, Jorge y Felo.

VALENCIA: Manzanedo; Carrete, Botubot, Cerveró; Cordero, Arias; Solsona, Bonhoff, Felman, Kempes y Saura.

EXPORTACION
Industrial, podemos colaborarle a promocionar sus productos en 52 países
Información sin compromiso de LUNES A VIERNES: T. 302-03-48

Ministerio de Educación, Cultura y Deporte

SEGUNDA DIVISION

Terrassa, 4 - La Coruña, 1

Festival y goleada egarense

Por fin el Terrassa logró superar el maleficio de su inoperancia en el marcador estrenándose ante el Deportivo de La Coruña, que venía con el precedente de cuatro goles en su haber frente al Osasuna en el último partido y que con el también precedente de tres temporadas puntuando por la mínima del empate en el estadio de la avenida del Abad Marcet, tenía preocupada a la afición local que conocía la clasificación de su equipo, el Terrassa, con tres puntos, pero sin ningún gol salido de los borceguíes de sus jugadores. Por todo, el Estadio Avenida Abad Marcet ha registrado una buena entrada, que acompañaba con el fuerte sol y calor reinante los aficionados han disfrutado de un magnífico encuentro del Terrassa, animado con la sal y pimienta de cinco goles, cuya mejor parte se adjudicó el equipo local.

Acoso egarense

Así pues, el primer tiempo se ha iniciado con un juego a buen ritmo en el que la iniciativa mayormente ha correspondido por parte del Terrassa, aunque no por ello los coruñeses dejaran de aprovechar las oportunidades del contraataque planteando un juego en el esquema 4-4-2 lanzando a sus extremos Pousada y Castro manteniendo un tanto retrasado a su centro delantero Villa que salía en ocasiones disparado hacia el área terrassita pero siempre bien cubierta por la defensa local y la insuperable actuación de Vallespir bajo los palos. Con esta movilidad de juego se llegaba al minuto uno en el que se producía el primer peligro del Terrassa creado por Rubial y Wanderley que apuradamente salvó Guerrero. A los 18 minutos Planas era derribado en el área por el defensa Richard y señalado el correspodiente penalty Arias envía el balón a las nubes, perdiendo la primera oportunidad del Terrassa. Dos minutos después llegaría el primer gol con el que el Terrassa inauguraba la temporada. Gran cabezazo de Wanderley que rubricaba un centro esquinado de Muñoz al que Guerrero no pudo evitar la trayectoria del esférico.

El juego del Terrassa seguía animándose y a los 30 minutos se sucedía el segundo gol de la tarde, también obra de Wanderley, quien al recibir un centro de Gonzalo fue driblándose contrarios hasta plantarse en el área y en jugada individual lograba arrancar el entusiasmo del público con el segundo gol de la tarde. A los 35 minutos primer gol del Coruña. Gol con el que se llegaría al final del primer tiempo y que conseguía Castro, el máximo goleador de la anterior temporada quien aprovechó un contragolpe y la caída de Valdés para presentarse inmejorablemente ante Vallespir y transformar el gol del Coruña.

Siete minutos antes de llegar al final del primer tiempo Rubial cabeceaba un balón al marco del Coruña que Piris desviaba a córner.

Debacle coruñesa

Primeros compases de esta segunda mitad con la impresión de que el juego había bajado en presión. No obstante, el Terrassa seguía mandando sobre el terreno produciéndose peligro de Ferrer Díaz a los 14 minutos ante el marco del Coruña para producirse el tercer gol a los 16 minutos por obra de Ramos quien recibiendo un balón de Gonzalo bombeaba sobre el marco de Guerrero quien hallándose adelantado se incrustaba al fondo de las mallas.

El 4—1 llegaría a los 27 minutos conseguido por Ferrer Díaz, que en un centro de falta ejecutado por Planas de oportuno cabezazo transformaba en el resultado definitivo del partido.

Hasta el final del encuentro el Terrassa siguió mandando y creando peligros sobre el área del Coruña que tuvo en su guardameta el hombre más flojo y motivo de esta goleada. No obstante, cabe señalar el gran encuentro, la gran distribución de juego y el acierto de los jugadores terrassitas que han dejado a su clientela el testimonio de que también saben ganar por goles.

Durante el encuentro el Terrassa ha lanzado 6 córners en el primer tiempo y 5 en el segundo, mientras que el Deportivo lo hacía dos en el primer tiempo y cuatro en el segundo.

Ficha técnica

Arbitró el señor Mayoral Cedenillas, del colegio castellano, bien. Mostró tarjetas a Pedrito y Rivoltzi. Y en la segunda mitad a Richard.

TERRASSA: Vallespir, Valdés, Arias, Pedrito, Nieto, Gonzalo, Rubial, Planas, Wanderley, Ferrer Díaz (Vila) y Muñoz (Ramos).

CORUÑA: Guerrero, Richard, Rodri, Rivoltzzi (Albino), Piris, Gallego, Pousada (Paco), García, Viñas, Cantudo y Castro.

LOS ENTRENADORES JUZGAN

JOSEITO: «Lo importante, jugar bien»

—Ha sido un partido en el que se ha movido la pelota y hemos creado muchas oportunidades, y hemos tenido suerte en hacer estos goles.

—A mi no me importan los goles, si hubiésemos ganado por 1-0 jugando bien estaba contento.

—Si, estoy satisfecho porque mis muchachos se han portado bien, han trabajado y han seguido las indicaciones que se les iba dando.

—Somos un equipo modesto que vamos luchando para poder lograr ir sumando puntos.

—El Coruña no ha dado más facilidades que el Sabadell. Lo que sucede es que ha jugado más al fútbol. Ellos han intentado ganar jugando al fútbol y cuando uno ataca siempre deja la espalda al descubierto, sucediéndose lo que en esta ocasión ha ocurrido con la actuación, quizá, no acertada de su guardameta. Si quitamos el gol que ha conseguido tan oportuno Castro, el juego del Coruña ha sido de elogiar por su buen planteamiento y su buena escuela.

MATEOS: «Hemos fallado mucho»

Entra en los vestuarios, prácticamente, un poco descorazonado por el resultado, pero que de entrada encaja, aceptando que el Terrassa ha ganado porque jugó mejor y supo aprovechar las oportunidades.

—Ciertamente el encuentro no lo he visto decidido hasta el segundo tiempo. En la primera mitad con 2-1 confié en conseguir el empate y dar la vuelta al encuentro. Esto no ha sucedido. En la segunda mitad los fallos de nuestra defensa han provocado esta derrota.

—No contaba con este resultado, en otras ocasiones conseguimos puntuar en Terrassa y aunque este encuentro el equipo de Joseito lo forman buenos jugadores y su experiencia como preparador, esperaba que esta vez pudiera repetir suerte, pudiendo llevarnos otro empate hacia La Coruña. No ha sido así. Otra vez será.

J. RODES

Betis, 1 - Alavés, 0

SEVILLA. — Mal partido el presenciado en el «Villamarín», pues en el Betis falló su juego de ataque, entorpecido por la táctica de los alaveses, que compusieron una línea de centrocampo fuerte y decidida, rompiendo casi siempre los intentos de ligazón de los locales.

GOL

El único gol del partido se marcó justo en el último minuto del partido. La jugada la inició Cobo, centró sobre el área, dejó pasar el balón Megido y López, entrando decidido, llevó el balón a la red.

Dirigió el partido el colegiado Barbosa Alvarez. Bien.

REAL BETIS. — Esnaola; Benítez, Muhren, Cobo, Gordillo; López, Alabanda, Cardeñosa; Villalba, Megido y García Soriano (Cabezas).

DEPORTIVO ALAVES. — Basauri; Zuloaga, Goñi, Morgado, Urdazi; Igartua, Requejo (Salamanca), Astarbe; Alava, Badiola y Eloy (Valdaña).

Jaén, 1 - Murcia, 1

Jaén. — El Real Jaén y el Murcia han ofrecido un partido de poder a poder en el que el marcaje a los centrocampistas locales hizo efectos que pudieron terminar con victoria del equipo visitante. En el primer tiempo, sobre todo, el Real Murcia jugó al contragolpe, aprovechando la rapidez de Chuchi y Alvarez, junto a la movilidad y clase de García Murcia, teniendo como punta de lanza a un Lis muy batallador que sostuvo una durísima lucha con Monterde.

A los 18 minutos de juego Lis aprovechó una salida poco afortunada de Aguinaga para adelantar al Murcia. En el 67 Morera es trabado en el área y el penalty lo transforma el propio Morera en el gol del empate definitivo.

Arbitró el colegiado catalán señor Molina Segovia, que tuvo una buena actuación.

REAL JAEN. — Aguinaga; Martín Vila, Pedraza, Machado, Calabuig, Monterde; Torres, Lacalle; Totó (Cruz Carrascosa), González (Melián) y Morera.

REAL MURCIA. — Cuenca; Corrales, Camino, Ribeiro; Artero, Vidana; Chuchi (Monleán), Lillo, Lis; García Murcia y Alvarez.

Málaga, 2 - Algeciras, 0

MALAGA. — El partido ha tenido una primera mitad de claro dominio del C. D. Málaga, que tuvo oportunidades de aumentar el marcador, si bien también el Algeciras contó con ocasiones en su juego de contraataque.

En la segunda mitad el Málaga se hizo más lento, abusó en ocasiones del juego preciosista, lo que dio una mayor libertad de maniobra a los del campo de Gibraltar.

Minuto 18: Orozco marca al recoger un pase en profundidad de Santi.

Minuto 82: Aráez, al lanzar una falta directa, establece el resultado definitivo.

Arbitró el señor Trujillo Martín, de Tenerife, mal.

MALAGA. — Corral; Aráez, Macías, Búa, Cantarutti; Brescia, Carrión, Nacho (Popo); Orozco, Migueli, Santi (Manolito).

ALGECIRAS. — Nemesio; Rivas (Plaza), Biri, Manolo; Saavedra, Hita, Gallego, Quindejo (Murúa), Ventura, Galleguito y Villalba.

bermejo 10-8-8 máq. 31

Castilla, 1 - Valladolid, 0

Madrid — El Castilla venció al Valladolid de forma injusta, ya que las mejores oportunidades de gol fueron a cargo de los del Pisuerga, que llegaron a fallar un penalty que Rusky lanzó fuera. Sólo las grandes paradas de Mate, evitaron lo inevitable.

Gol: 1-0. Minuto 79. Pozo al rechazar el portero Llácer.

Arbitró el colegiado Montes Espigares, andaluz, mal.

CASTILLA.— Mate, Cobo (Villanueva), Aniano, Espinosa, Cortés, Blanco, Gallego (Pérez García), Casimiro, Rosales, Bernat y Pozo.

VALLADOLID. — Llácer, Cortés, Serrat, Jacquet, Santos, Minguella, Toño (Aragón), Moré (León), Gile, Rusky y Borja.

Cádiz, 2 - Getafe, 1

Por dos goles a uno venció el Cádiz al Getafe en partido disputado en el estadio de Carranza. El Getafe fue un débil equipo que no inquietó demasiado a las aspiraciones del Cádiz, a la hora de llevarse los dos puntos en litigio.

GOLES. — Minuto 9. Fernández. Minuto 11, Ortigosa. Minuto 18, Pepín.

Arbitró el señor Jiménez Madrid, murciano, irregular. Mostró tarjeta amarilla a Cuinas.

CADIZ. — Bocoya, Juan José, Do Santos, Román, Cuinas, Escobar, Blanco (Ramón), Hugo Vaca, Mané, Fernández y Ortigosa (Mejías).

GETAFE. — Vidal, Valle, Amunarri (Alfonso), Polo (Cruz), Cortés, Calderón, Pepín, Alvarez Martínez, Guerrero y Pedro.

Almería, 2 - Granada, 0

Almería. — Por dos goles a cero ha vencido el Almería al Granada en partido jugado hoy correspondiente a la Segunda División

GOLES: A los 35 minutos, Garrido penetra por la banda derecha con centro que Abarca, de cabeza, remata a la red. En el minuto 43 del segundo tiempo, Geromo, a pase retrasado de Abarca y desde fuera del área, lanza un tremendo tiro que entra por una escuadra.

Arbitró el señor Yera del Campo, aragonés,

ALMERIA: Villalba, Garrido, Oscar, Zunzunegui, Maxi, Jeromo, (Paniagua), Garay, Martínez, Rojas, Gregorio (Abarca) y Polo.

GRANADA: Gerardo, Edison, Francis, Santi (Martínez), Antonio (Jorgoso), José Luis, Angulo, Serrano, González y Benítez.

Osasuna, 2 - Elche, 0

Pamplona. — Con un gol en cada tiempo y 2-0 como tanteo final, el Osasuna despachó bien su difícil partido con el Elche

El primer gol subió al marcador a los 29 minutos, en un balón alto y bien metido por Sánchez Rubio,

En el segundo período, a los 26, tras una jugada de Echeverría con pase preciso a Sánchez Rubio

Arbitraje con nota de suspenso para el colegiado andaluz Fernández Quirós.

OSASUNA: Marro, Mina, Gabari, Sánchez Rubio, Macua, Pascual, Dioni (Rebollo), Iriarte, Serrano (Núñez), Iriguíbel y Echeverría.

ELCHE: Esteban, Campello, Benítez (Delgado), Pulido, Casuco, Trobbiani, Gilberto, Nando, Antón, Finarolli y Sitjá.

Castellón, 3 - Baracaldo, 0

Castellón de la Plana, 17. — Con cierta facilidad, el Castellón logró imponerse por tres goles a cero al Baracaldo, en partido de fútbol correspondiente a la Segunda División

Arbitró el colegiado Sosa Saavedra, sin complicaciones.

GOLES: 1-0, minuto 24. Adalberto, anticipándose a la acción del portero. 2-0, minuto 73. Tonín, de cabeza. 3-0, minuto 80. Verdú, de tiro cruzado.

BARACALDO: Aizpurur, Manolo, Carmelo, Docal, Berremechea, Abiaga, Sain (Sebas), Ignacio (Juan Carlos), Otaoles, Martín y Antolín.

CASTELLON: Racic, Beltrán, Torán, Gil, Subirats, Susaeta, Toni, Verdú, Luis (Cabrera), Adalberto (Andrés) y Valdés.

Ferrol, 0 - Sabadell, 0

Otro positivo para el Sabadell

Ferrol. (De nuestro corresponsal Antonio ARIAS.) — En el Manuel Rivera el sábado por la noche, con media entrada y ambiente agradable, Ferrol y Sabadell se han repartido los puntos al finalizar el encuentro con el mismo resultado inicial: 0-0.

De esta forma se produce el hecho de que uno y otro equipo siguen sin ganar un partido en la competición, al concluir la tercera jornada, y mientras el Sabadell dispone de dos puntos sin negativos, el Ferrol los tiene pero con dos negativos. El problema de ambos es uno: el gol.

LA INFRUCTUOSA BUSQUEDA DEL GOL

Un equipo que viaja en busca del resultado positivo. Para ello determina previamente un sistema defensivo. El Sabadell lo hace primorosamente. Martínez, su avezado técnico, dispuso un 4-4-2 siendo Parras un teórico extremo porque a la hora de la verdad se colocó en la zona ancha colaborando con sus compañeros Garzón, Molet y Peralta, siendo así la primera barrera a salvar por el ataque local. Fernández se encargó de acudir a todos los relevos «a limpiar» los balones muertos y todo muy bien organizado permitió al cuadro lanero una espera tranquila y que los minutos discurriesen a su modo y manera para dejar en cero la cuenta negativa que siete días atrás le había endosado el Betis.

Pretender ganar un partido con sólo dos delanteros es útópico. Empatarlo, otra cosa. Depende siempre del talante y de la capacidad del rival. Se da la circunstancia de que al Ferrol le pasa otro tanto. Le van bien los viajes porque monta un dispositivo de contención admirable; pero es fatal a la hora de jugar en casa porque se olvida de atacar, de alcanzar el gol. Si fue un claro 4-4-2 el sistema de Martínez, el que empleó José con los verdes locales fue un 4-3-3 tendente en ocasiones al 4-2-4 pero sin efectividad. Se construía bien en la zona central porque el enemigo la había regalado de forma gratuita, no existían los placajes más que marcajes que luego utilizarían los catalanes en su parcela y es ahí en donde hay que demostrar los recursos, la picardía para alcanzar la meta sublime del gol.

NULIDAD OPERANTE

Bien conducidos desde atrás, el problema de los ferrolanos es que no culminan la jugada lo que intuimos acontece en el Sabadell que hizo el partido que le interesaba, se lleva un punto, pero tendrá que modificar los sistemas a la hora de actuar en la Creu Alta. Se presentó con el Ferrol su nueva adquisición el argentino Villar, que demostró buenas maneras, dio otro aire al equipo pero sin determinar esa profundidad que se refiere.

De hecho se enfrentaron dos equipos que hasta el momento tienen poco olfato del gol. El Sabadell que sepamos, no alcanzó ninguno hasta el momento. Cero en Tarrasa, cero en la Creu Alta ante el Betis y cero en el Manuel Rivera. Sólo un gol a cargo del Ferrol y para el colmo de las desgracias de penalty, marcado por Arqueso en Baracaldo el anterior domingo. Por los ceros consecutivos en su feudo ante el Granada y Sabadell. Ninguno sabe lo que es ganar y cómo lo van a lograr, si han perdido las ideas del gol.

No es cuestión de dominar, sino de apuntillar el fútbol que más o menos van concibiendo. Esa es la situación de ambos equipos y de ahí el balance final de un equitativo reparto de puntos.

El arbitraje estuvo atendido por el colegiado Ramos Marco, en un tono regular. El no aplicar la ley de la ventaja a los 54 minutos de juego en una incursión de Segundo que acabó en gol produjo serias protestas. Quizá fue su fallo más grave. Amonestó a Fernández (Sabadell) y Vidal (Ferrol).

FERROL. — Jolo, Pereira, Vidal, Silvano (Richart), M. Collazo, Otero, Méndez, J. Collazo, Segundo (Juan Carlos), Villa y Argueso.

SABADELL. — Capó, Santi, Fernández, Iriarte, Sanchís, Molet, Garzón, Peralte, Parras, Muñoz y Angel (Vila).

HABLAN LOS ENTRENADORES

MARTINEZ: «Objetivo conseguido»

Terminada la pugna, los técnicos han desfilado ante los medios de información y sus impresiones fueron las siguientes:

—Planteamos el partido con el sentido puesto en sujetar a los hombres punta del Ferrol y lo hemos conseguido dijo Martínez, responsable del Sabadell.

—¿Con bastante fortuna?

—Son apreciaciones. Nuestro adversario no ha podido maniobrar a su gusto, lo sujetamos bien y alcanzamos plenamente nuestro objetivo.

—Conformista.

—El resultado es bueno para nosotros.

—¿Su impresión sobre el gol anulado?

—No lo hubo porque el árbitro había señalado la falta de nuestro defensa con mucha antelación. El jugador local siguió con el balón y por ello creó esa falsa imagen de gol anulado.

—Es su apreciación.

JOSE: «Merecimos la victoria»

—No sirve de nada atacar constantemente y que el contrario sólo se defienda, si el balón no quiere entrar, manifiesta el técnico ferrolano José, antiguo jugador del Español de Barcelona.

—¿Pero entró una vez?

—Y el árbitro invalidó la jugada. No supo aplicar la ley de la ventaja. Ha sido su gran error.

—¿Cómo vio a su equipo?

—Luchó mucho, trabajó bien, pero careció de la adecuada serenidad en los metros finales para culminar la jugada.

—¿El rival?

—Poco más hizo que defenderse y encima se llevó un punto. La historia según cada cual.

Ministerio de Educación, Cultura y Deporte

Girona, 1 - Barcelona At., 2

Influencia arbitral decisiva

GIRONA. — Respondió el partido al menos en emoción por los constantes peligros ante ambas porterías, al interés que había despertado y que congregó a gran número de aficionados en la noche del sábado en el Estadio del Girona. No así el resultado, adverso para los locales, que cuando parecía que a los 6 minutos con el primer gol tenían encarrilado el encuentro, prosiguieron aún dominando otro cuarto de hora para que finalmente se impusiera el Barcelona Atlético sobre el terreno y también en el marcador, que es lo que cuenta.

Resultado que el aficionado podrá discutir por diversas circunstancias, la primera de las cuales será que el deplorable arbitraje del colegiado de turno, señor Seguí, que se propuso y logró convertirse en la figura con una serie de absurdos que fueron desde no señalar fueras de juego, cortar los avances sin aplicar la ley de la ventaja y especialmente en dos jugadas dentro del área barcelonista en que no señaló nada y en la consecución del segundo gol.

Pudo influir en el resultado, aunque nosotros opinemos que la superioridad de los visitantes no precisaba de ninguna ayuda, pues, tal y como se presentaban las cosas ya se intuía en uno u otro momento podían marcar.

En realidad el Girona más compacto inicialmente fue después superado, primero en el centro del campo y como consecuencia de ello en el ataque con la particularidad que los azulgrana hay hombres peligrosos y decisivos.

EL GIRONA

Cuando el mejor es el portero significa que los otros han atacado aunque fuera esporádicamente, pero sí con peligrosidad. La defensa con el fallo de Paquito primero y las discusiones que motivaron el gol de la victoria visitante después, quebró una buena actuación especialmente en la segunda mitad en que Serra tocado, actuó fuera de su demarcación, pero con un delantero peligroso frente a él. En cuanto a la media, fue la línea que perdió el ritmo del encuentro ya que Pagès en esta demarcación no estuvo acertado en llevar el balón y en las entregas y otro tanto podríamos decir de Carbonell. Más activo y acertado Roselló y de los dos que quedaban al ataque el más eficaz Pérez que centró buenos balones y en cuanto a Juliá situado de extremo, es como si le faltara el espacio o le sobrara en otras ocasiones, siguiendo sin adaptarse plenamente a este lugar. Mucha tesón por parte de todos y con momentos felices especialmente en los 20 primeros minutos llegando con rapidez e intuición.

BARCELONA ATLETICO

Los resultados habidos en sus dos últimos encuentros —negativos— nos hacían pensar que algo debía ocurrirle al equipo ya que en él figuran buenas esperanzas para el fútbol e incluso ya realidades. Quizá nos lo demostraran en ese partido pese a la victoria. Es un exceso de individualismo o vedetismo que bien puede ser resultado del equipo en que militan que les da opción en un momento determinado a poder dar el gran salto hacia la Primera División. Y ello, quizás sin darse cuenta hace que siendo los once individualmente buenos jugadores a la hora de la verdad todos quieren marcar goles, pues les parecerá que esto es lo que hace méritos en su carrera y así en varias ocasiones se dio el caso de que tras jugadas brillantes y pudiendo ceder a un compañero desmarcado siguieran con la pelota apoyándola hasta perderla. Si aprenden a jugar de equipo puede ser el gallito de este grupo ya que hombres como Carrasco, Casas, Marcelino, Calderer y otros son decisivos en muchas jugadas. Tienen velocidad e ilusión y no dejan ningún balón por perdido por lo que causaron buena impresión.

LOS GOLES

De bella factura el primero, conseguido a los 6 minutos al cabecear Roselló una falta de Casas que había hecho a Ferrer y que este mismo jugador sacó. Se llegó al descanso con esta ventaja, pero ya sin muchas esperanzas tal como rodaban las cosas en el campo y la confirmación se produjo a los 8 minutos de la segunda mitad, cuando Mercader, muy hábil aprovechó un fallo de Paquito para tirar por bajo y batir a Alex.

Cuando habían transcurrido 27 minutos, el árbitro pitó una falta contra el Girona cerca del área y, mientras el capitán dialogaba con el árbitro y los otros jugadores discutían, sin que estuviera formada la barrera ni colocado el portero, Cándido sacó la falta sobre Casas que tiró y marcó, entre el general desconcierto y protestas de jugadores y público. Hasta qué punto tenían razón, es difícil decirlo, pero sí que la realidad fue que los jugadores locales actuaron inocentemente y pagaron caro este fallo. Claro que aquí el árbitro tampoco se enteró demasiado porque estaba de espaldas al lugar donde se tiró.

Reaccionó entonces el Girona que tiró en lo que restaba del encuentro cinco saques de esquina por ninguno los visitantes, si bien éstos siguieron aportando peligros con sus rápidos contraataques que obligaron a Alex a emplearse a fondo salvando situaciones comprometidas.

ARBITRO Y EQUIPOS:

El señor Seguí Marqués del colegio balear le vimos muy verde si de verdad actuó plenamente convencido como no dudamos. Enseñó tarjeta amarilla a Juanito y Marcelino. A sus órdenes formaron:

GIRONA: Alex; Juanito, Paquito, Serra; Gómez, Avelino; Carbonell (Pita), Pagès, Juliá, Roselló y Pérez.

BARCELONA ATLETICO: Ferrer; Mina, Gratacós, Casas (Comas); Albadalejo, Moratella; Carrasco, Pérez, Mercader, Cándido (Calera) y Calderer.

OPINIONES DESPUES DEL PARTIDO

TORRES: «Considero justa nuestra victoria»

El entrenador del Barça Atl. se encontraba risueño y de muy buen humor, dado el buen resultado conseguido por su equipo

—Me satisface y considero justa nuestra victoria ya que supimos remontar un tanto adverso mediante entrega tesón y aciertos, prueba de ello es que Alex estuvo a gran altura. Frente a este equipo joven y jugando a la ofensiva. He de apuntar que me ha gustado mucho ...el Girona.

GATELL: «Un empate hubiese sido justo»

En cambio el entrenador del Girona mostraba su claro descontento ante el resultado final del partido:

—El segundo tanto fue conseguido cuando el árbitro estaba hablando con nuestro capitán y al margen de esta jugada no ha visto nada en el área de los visitantes. Tal como se ha desarrollado el partido creo, que el justo resultado hubiese sido un empate ya que hay que considerar el buen juego y clase del Barcelona Atlético.

GRUPO PRIMERO

RESULTADOS

Huesca - Tenerife	0—2
Zamora - Langreo	3—1
Logroñés - Bilbao Ath.	2—2
Caudal - Sestao	2—1
Mirandés - Lugo	1—0
Leonesa - Pontevedra	2—0
Real Unión - Orense	3—1
Ensidesa - Pegaso	1—0
Palencia - Oviedo	1—1
Torrejón - At. Madrileño	2—0

CLASIFICACION

Zamora	3	3	0	0	6	1	6 + 2
Mirandés	3	2	1	0	4	2	5 + 1
Real Unión	3	2	1	0	8	5	5 + 1
Leonesa	3	1	2	0	2	0	4
Palencia	3	1	2	0	4	3	4
At. Madrileño	3	2	0	1	2	2	4 + 2
Caudal	3	2	0	1	3	4	4
Tenerife	3	1	1	1	2	1	3 + 1
Bilbao Ath.	3	1	1	1	6	4	3 + 1
Oviedo	3	1	1	1	3	3	3 + 1
Logroñés	3	0	3	0	3	3	3 — 1
Ensidesa	3	1	1	1	2	4	3 — 1
Orense	3	1	0	2	5	5	2
Torrejón	3	1	0	2	4	4	2 — 2
Sestao	3	0	2	1	2	3	2
Pontevedra	3	0	2	1	3	5	2
Huesca	3	1	0	2	2	5	2 — 2
Pegaso	3	0	1	2	2	4	1 — 1
Langreo	3	0	1	2	2	5	1 — 1
Lugo	3	0	1	2	1	3	1 — 1

GRUPO SEGUNDO

RESULTADOS

Girona - Barcelona At.	1—2
Córdoba - Linares	0—1
Levante - Badajoz	6—0
Onteniente - Gimnàstic	0—0
Sevilla At. - Lleida	1—0
Olímpico - Portuense	2—5
D. Zafra - Vinaroz	3—0
Cacereño - Jerez	1—1
Sant Andreu - Calvo Sotelo	0—0
Eivissa - Ceuta	1—0

CLASIFICACION

Sevilla At.	3	2	1	0	3	0	5 + 1
Levante	3	2	1	0	9	2	5 + 1
Portuense	3	2	1	0	6	2	5 + 3
Onteniente	3	2	1	0	4	2	5 + 1
Eivissa	3	2	0	1	2	1	4
Gimnàstic	3	1	2	0	2	1	4 + 2
Calvo Sotelo	3	1	1	1	5	1	3 + 1
Lleida	3	1	1	1	6	2	3 + 1
Díter Zafra	3	1	1	1	4	2	3 — 1
Jerez	3	1	1	1	4	2	3 + 1
Linares	3	1	1	1	4	4	3 + 1
Barcelona At.	3	1	1	1	3	3	3 + 1
Girona	3	1	1	1	2	2	3 — 1
Sant Andreu	3	1	1	1	2	4	3 — 1
Vinaroz	3	1	0	2	4	6	2
Córdoba	3	0	2	1	1	2	2 — 2
Cacereño	3	0	2	1	2	4	2 — 2
Ceuta	3	1	0	2	1	6	2
Olímpico	3	0	0	3	3	12	0 — 4
Badajoz	3	0	0	3	1	10	0 — 2

© MMLB 78 B

UN SANO CONSEJO

Busque pisos con otro aire.

De todos los anuncios de pisos de este periódico hemos elegido éstos porque tienen otro aire. El aire puro y sano del aire acondicionado. Compre aire. Es un buen negocio.

Abad - Sansó
80 m.2 ático, 3 h., 2 baños, terraza, aire acondicionado. 3.300.000 ptas. Telf. 209-25-44

Brusi - Vía Augusta
102 m.2 3 h., 1 baño, 1 aseo, 1 park. 4.500.000 ptas. Aire acondicionado. Telf. 209-25-44

Fontcuberta
75 m.2, 4 h., 1 baño, 1 aseo, telf., terraza. ptas. 3.350.000. Aire acondicionado Telf. 209-25-44

Despacho
Mandri - Mitre, 210 m.2, decorado. Aire acondicionado Telf. 209-25-44

Local
M. Girona - Av. Victoria, 312 m.2, telf., decorado, instalación para aire acondicionado Telf. 209-25-44

Aire Acondicionado — El aire en condiciones.

Sant Andreu, 0 - C. Sotelo, 0

Los rojigualdos, muy cambiados

Realmente no fue tan fiero el león como se había pintado. El Calvo Sotelo, rival de turno del conjunto rojigualdo, venía precedido de una gran aureola, como producto de su estruendosa victoria alcanzada el pasado domingo ante un adversario tan potente y temible como lo es el Ceuta. Tal circunstancia la tenía en cuenta el Sant Andreu, lo que hacía suponer que encontraría no pocos problemas para saldar, de forma positiva, esta difícil papeleta. Pero lo cierto es que, si los locales se vieron obligados, en este partido, a inaugurar su cuenta negativa, fue precisamente por su culpa y no por una extremada —teórica— resistencia que lógicamente debían oponer los visitantes, porque la verdad éstos poca cosa hicieron.

Un Sant Andreu desdibujado

Muchos aficionados recordaron ayer aquel Sant Andreu, lleno de vivacidades y buenas maneras, que ganó, brillantemente en la pretemporada, el Trofeo de las «Quatre Barres». Ello les hizo pensar que este año se podían conseguir cotas muy altas. Y no eran descabelladas esas afirmaciones porque los andresenses habían demostrado ser un bloque muy compacto y con muy pocas fisuras.

Pero de un tiempo a esta parte las cosas han dado, extrañamente, un giro diametral, y ayer nos encontramos con un Sant Andreu totalmente distinto y con muy pocas de esas cualidades que esgrimió en su trofeo. Si ya en el primer encuentro en su campo se las vio y deseó para batir al Vinaroz (2-1), consecuencia de un juego poco práctico y resolutivo, en éste, frente a los manchegos, su baremo futbolístico ha bajado aún más enteros. Así vimos a una defensa que inspiraba muy poca confianza, un centro del campo fallón y lento —quizá la fuerte temperatura mermara su rendimiento—, donde Guri pasó casi desapercibido (Faura parece que no se ha dado cuenta todavía de que el verdadero sitio de Guri es el de líbero y no el de centrocampista, lugar en el que creemos que Lago tiene un puesto seguro, y a quien no se le puso hasta la segunda partes), y un ataque poco clarividente, con un José María muy estático y dos puntas que muy poco juego crearon.

Insulso, anodino, soporífero...

Si a estas delanteras premisas le añadimos la poca ambición que demostró poseer el conjunto visitante, pueden ya imaginarse lo que fue el partido: insulso, aburrido, soporífero... y todos los adjetivos, de esta índole, que quieran ponerle. La primera parte fue la más «interesante» en este sentido. Sólo tres ocasiones de peligro se sucedieron, dos de ellas protagonizadas por el Calvo Sotelo y concretamente por su extremo derecha Waldo. La primera en el minuto 2, en el que su tiro salió desviado por poco, y la otra, en el 23, en el que se internó peligrosamente en el área local, desbaratando milagrosamente el peligro el meta Barceló. Al filo del término de esta parte, los andresenses quisieron advertir al aficionado que también ellos jugaban, estrellándose un cabezazo de Guri en el larguero. Los restantes minutos fueron un continuo peloteo en el centro del campo, en el que ni unos ni otros lograban deshacerse de sus pares. Quizás el principal error de los locales fue el de trabajar demasiado sus jugadas. Ello benefició, sin duda, las acciones de sus contrarios, a quien era muy difícil pillarles desprevenidos.

Pareció que, tras el descanso, el Sant Andreu saldría de su letargo. Tuvo unos primeros veinte minutos bastante inspirados que se podrían sintetizar en dos jugadas de ataque que revistieron peligro: una, de José María, que salió fuera por poco y otra de Díaz que dio con el balón al travesaño.

Arbitro y alineaciones

Cabe calificar de buena la actuación del colegiado murciano Rico Arques. La verdad es que el partido no le presentó serias dificultades, por lo que pasó, podríamos decir, desapercibido. Sólo un lunar en su labor: quizá debió mostrar alguna que otra tarjeta más a los defensores visitantes, algunos de los cuales se batieron con excesiva dureza. Enseñó tarjetas amarillas a Fabián, García López, Santi y Tovar.

SANT ANDREU: Barceló; Font, Tovar, Nicolás; Santi, Pablo; Galeote, Díaz, José María, Guri y Puigcerver.

Lago, a los trece minutos de la segunda parte, sustituyó a Pablo y Manent, a los 18, hizo lo propio con Guri.

CALVO SOTELO: Sánchez; Fabián, Bezares, Leguizamón; Chema, Rueda; Waldo, Zúñiga, García López, Nuevo y Rojo.

En el minuto 31 de la reanudación, Josele reemplazó a Waldo y en en 34, Chone a Fabián.

Josep M.ª SERRA

LOS ENTRENADORES JUZGAN

FAURA: «La pelota no quiso entrar»

—Reconozco que el Calvo Sotelo es uno de los equipos más difíciles de nuestro grupo, como aquí en nuestro campo lo ha demostrado, y que, por tanto, este empate no es para echar la casa por la ventana. Pero sinceramente creo que la victoria debió corresponderno s. Fuimos los que mayores ocasiones de gol creamos e incluso dimos dos balones en el larguero. Pero la pelota se negó a entrar. Una lástima. Estoy convencido de que en posteriores partidos iremos mejorando, conforme mis jugadores vayan amoldándose a esta categoría.

ORIZAOLA: «Debimos tirar más a puerta»

—Por fútbol de calidad, dominio y méritos merecimos ganar. Hemos practicado un fútbol ordenado, preciso, pero que no lo supimos transformar en nada positivo quizá porque ensayamos muy poco el disparo a puerta. Si lo hubiéramos hecho, hubiéramos vencido de forma clara. Sin embargo, por las cualidades que ha apuntado mi equipo pienso que una victoria mínima a nuestro favor hubiera sido lo más justo. El San Andrés me ha parecido un conjunto correoso; ha luchado mucho, pero sólo ha tenido unos 20 minutos de lucidez en su juego, a partir de ahí le dominamos por completo. — J. M.ª S.

Ministerio de Educación, Cultura y Deporte

Sevilla At., 1 - Lleida, 0

Injusta victoria de penalty

Sevilla. — Tarde impresionante de temperatura, que los espectadores soportaron de forma estoica, a las seis de la tarde. Aunque los espectadores acudieron en regular medida, dieron prueba de su fidelidad a unos colores, con su asistencia a tan intempestivas horas vespertinas.

Curiosamente, los camilleros de la Cruz Roja Española tuvieron que auxiliar a un compañero en las tareas informativas que sufrió un espectacular desfallecimiento que, a Dios gracias, no tuvo fatales consecuencias.

PLANTEAMIENTO DEL ENCUENTRO

El Sevilla At. presentó un cuatro, tres, tres, con marcajes rígidos sobre los dos hombres punta del Lleida, que fueron Clotet y Martínez, aunque el peligro viniera del interior derecho Viladebut, que disfrutó de más y mejores oportunidades para conseguir el gol favorable para el cuadro ilerdense. El dominio en esta primera parte fue alterno sucediéndose al principio los ataques de sendos conjuntos colocando a las porterías en graves situaciones de peligro.

Poco a poco, sin prisa pero sin pausas y ayudados por el calor el equipo ispalense fue adueñándose de la situación convirtiéndose la medular del equipo fillal del Sevilla en claro dominador del terreno de juego.

Así en el minuto 22 cuando el dominio era más intenso, una escapada de Clotet, con pase final a Martín, es rematado espectacularmente por Llorente en difícil posición, revolviéndose de forma ágil e incrustando el balón por la parte exterior derecha de la portería defendida por Domingo.

Esta acción fue fulminantemente contrarrestada por el equipo andaluz en la siguiente jugada en un contragolpe llevado a cabo por Bobi, que cogió a contrapié y desguarnecida a la defensa catalana, pero la hábil salida de Palomo abortó todo intento de remate de Cholya II. Así finalizó la primera parte con el agobiante dominio de los blancos del Guadalquivir.

PALOMO, EL HEROE

Durante toda la segunda parte el juego se caracterizó por la nulidad total de las delanteras. En el minuto 7 Luis corre la banda derecha y centra medido para que Paco remate al poste derecho de la portería catalana, y el posterior remate de Bobi sale desviado a la derecha de Palomo. En el minuto 26 se materializó la única jugada de peligro ilerdense de la segunda parte al rematar Palacino, tras una hábil jugada de Clotet, a la derecha de la portería andaluza. En el minuto 69, nuevo remate de Bobi que es parado magistralmente por Palomo. En el minuto 72 un claro derribo a Luis, es injustamente pasado por alto por el colegiado del encuentro. Pero transcurría el minuto 80 cuando, en una buena jugada de Baena, en el interior del área con centro pasado que dio en el brazo de Martínez. El colegiado decretó penalty, que Luis se encarga de transformar por la escuadra izquierda de la meta defendida por Palomo.

Arbitró el colegiado extremeño señor Yuste González, que si bien cortó el juego duro, dejó pasar por alto algunas acciones poco correctas del Sevilla.

SEVILLA AT. — Domingo, Baena, Mantecón, Maraver, Juan José, Castillo, Salvador, Cholla II, Bobi, Paco (Antonio), Luis y (Ignacio).

LLEIDA. — Palomo, López, Calvo, Arrazola, Calos, Reig, Martínez, Viladegut (Iglesias), Clotet, Martín, Llorente y (Palacino).

LOS ENTRENADORES JUZGAN

VALERO: «Victoria merecida»

—¿Le parece increíble esta clasificación?

—Es cierto. Tenemos cinco puntos y un positivo en la primera jornada, cuando nadie apostaba un céntico por nosotros. Ahora bien, quien está trabajando con ellos y sabe la ilusión que tienen y los deseos de hacer una buena temporada puede esperar estos resultados.

—¿Qué ...le pareció el partido?

—En la primera parte jugamos algo agarrotados, pero en la segunda soltamos pronto el balón y superamos ampliamente al Lleida.

—¿Hubiera sido justo el empate a cero?

—No, el penalty ha sido clarísimo y nuestra victoria más que merecida.

MARTIN ESPERANZA: «Es una injusticia»

Estaba de mal humor con el penalty señalado a su equipo.

—No hay derecho, la decisión del árbitro clama al cielo. Es una injusticia. Que pena que no se pueda ver en televisión.

—¿Pero Ignacio, no hubo manos?

—Le puedo garantizar que el jugador tenía los brazos totalmente pegados al cuerpo y el balón tocó en ellos. A esto no hay derecho.

—¿Qué tal el partido?

—Muy igualado, pero que conste que si hubo un equipo que tuvo oportunidades fue el Lleida.

DUBLIN SCHOOL OF ENGLISH
ENLIN, S.A.
3 OCTUBRE
EMPIEZA SUS CURSOS DE INGLES
MATRICULA ABIERTA
• CLASES PARA ADULTOS Y COLEGIALES.
• PREPARACION EXAMENES DE CAMBRIDGE.
• CURSOS INTENSIVOS DIARIOS (CRASH COURSES).
INFORMES Y MATRICULACION de 10 a 1 y 4 a 8 en
DUBLIN SCHOOL OF ENGLISH
Via Augusta, 161-163 (esquina Muntaner)
Teléfono 209 33 60

Onteniente, 0 - Gimnàstic, 0

Inoperancia de las delanteras

Onteniente. — Era esperado el Tarragona en El Clariano con bastante optimismo por parte local después de las dos victorias consecutivas de los locales, que se las prometían muy felices, pero el Nàstic ha resultado ser un conjunto compacto y homogéneo y con un centro del campo muy dominador.

El Onteniente de salida se pone en plan arrollador y mandón pero la técnica del Nàstic que ha sido a todas luces depurada, ha influido toda penetración de la delantera del Onteniente. La primera parte finalizó con el que luego sería el resultado final y comenzaron a cundir los nervios en los graderíos no por la actuación del Onteniente sino por los desaciertos del colegiado en favor del equipo catalán, que ha estado casi a punto de provocar las iras del respetable ya que dos penaltys clarísimos a todas luces y cuando los jugadores del Tarragona se quedaron parados esperando a que los pitaran el árbitro indicó que continuará el juego. El dominio del Onteniente en esta segunda mitad era agobiante pero una y otra vez los delanteros locales tropezaban con la muralla defensiva del conjunto catalán que impedía toda penetración de los del Onteniente. En los minutos finales del partido han habido dos contragolpes a cargo del Gimnàstic que han estado a punto de dar un verdadero disgusto, pero gracias a la firmeza del central Olivella y en última instancia la buena intervención de Feliciano han impedido lo peor.

Resultado normalmente justo ya que si el Onteniente ha puesto mucho ardor en la contienda también tenemos que decir que el Gimnàstic se ha presentado como un gran equipo. Destacaremos por el Nàstic al meta Amigó, en la defensa a Otazu, Mon y Pani, al medio Filgueira y a los delanteros Romero, Palanca, Martínez y Bañeras. Por parte local, la seguridad de Olivella en la defensa y la acertada labor del meta Feliciano.

FICHA TECNICA

Arbitró el encuentro el colegiado andaluz señor González Torres, con una actuación que dejó bastante que desear.

GIMNASTICO: Amigó, Otazu, Mon, Pani, Juanete, Filgueira, Palanca, Romero, Martínez, Bañeras y Cunillerà.

ONTENIENTE: Felicieno, Olivella, Roberto, Navarro Lomas, Bernat, Merchant, Borreda, Robles, Ramírez, Juano y Penades.

TRAS LOS NOVENTA MINUTOS

RE: «Tuvimos más ocasiones»

El técnico local hizo esperar buen rato a los informadores, que, expectantes, aguardaban la aparición del ex jugador barcelonista y españolista.

«Mis jugadores han hecho méritos para hacerse con la victoria final, pero la suerte estuvo de espaldas y la labor arbitral no nos benefició en nada.

Tuvimos muchas más ocasiones que el Gimnástico, pero los nervios hicieron mella en mis jugadores que, a medida que transcurrían los minutos, atolondraban más su juego.

El árbitro nos escamoteó un par de penalties que, de haberse señalado, hubieran significado nuestra victoria.»

JAURRIETA: «Este resultado nos dará moral»

Jaurrieta era la otra cara de la moneda, su equipo había cosechado un importante positivo y ello quedaba claramente reflejado en su semblante.

«Este resultado es muy importante para nosotros puesto que nos dará mucha moral para afrontar los próximos partidos que nos esperan.

Supimos cerrarnos atrás y contraatacar econ peligro; con un poco más de suerte hubiéramos podido llevarnos los dos puntos, aunque, estoy satisfecho por el resultado y, principalmente, por la gran actuación de mis hombres, que se batieron bravamente no dando nunca un balón por perdido.

Este año tenemos un plantilla muy completa con la que podemos aspirar a todo.»

El «Super Dinámico», mejorado

Fiel a su cita de cada año, y al deseo del aficionado al fútbol, ha aparecido ya la nueva edición del completo calendario futbolístico «Super Dinámico» que cuenta ya con ocho años de existencia.

Junto a la historia puesta al día de nuestro deporte rey, se incluyen en sus páginas (sesenta y cuatro más que en la edición anterior), la Primera y Segunda División; los grupos Primero y Segundo de la «B», y los seis grupos de Tercera División.

En beneficio del aficionado, se introducen dos mejoras consistentes en pasar las secciones «Pitonisas y Plantillas», al tomo que por contener el calendario de partidos, se suele llevar en el bolsillo o la cartera. Y la segunda mejora anunciada para el futuro será la de facilitar a los aficionados poseedores de la colección del Super-Dinámico, de un mueble-biblioteca para ordenar y proteger los tomitos.

Sobre su magnífica y cómoda impresión resalta la fidelidad en los miles de datos que contiene, lo cual nos obliga a felicitar a los ya citados editores aragoneses.

APARTAMENTOS
PASEO MARITIMO
MALGRAT DE MAR
1, 2 y 3 Dormitorios
FACILIDADES 11 AÑOS
SOLICITE INFORMACION A:
SAE RETIMALLA TELS. 254 59 82 - 323 18 54

¿TIENE USTED UNA PARCELA?
Le construiremos su chalet. Pagadero 10 años. Entrega llaves, 5 meses. Tel. 321-66-90

Muebles FANLO
PARA OFICINAS Y DESPACHOS
Tel. 3170845
JOVELLANOS, 1

CURSOS DE INGLES EN EL NORTEAMERICANO
3 y 6 horas de clase semanales
Cursos especiales de conversación
Cursos para niños de 6 a 14 años
Biblioteca Thomas Jefferson: especializada en publicaciones en inglés
MATRICULA ABIERTA
Inicio de curso: 2 de Octubre
INFORMACION EN:
ICN
instituto de estudios norteamericanos
VIA AUGUSTA, 123. Tels. 209 27 11 / 209 22 11
y en las filiales de:
VILADECANS c/del Sol, 67. Tel. 658 00 40
PRAT DEL LLOBREGAT c/ Ignacio Iglesias, 65. Tel. 379 81 63
BADALONA c/ Dos de Mayo, 16. Tel. 384 04 11

NOGAT
Raticida de acción rápida
QUE NUNCA FALLA

Con matarratas NOGAT, en polvo, grano y pasta fosforada, exterminará rápidamente y sin molestias, toda clase de ratas, ratones y topos.
Recuerde que NOGAT no las mata en días. Las mata en horas.
Si manda este recorte a Laboratorios SOKATARG, Ter, 16, Barcelona-13, recibirá un interesante folleto.

Ministerio de Educación, Cultura y Deporte

TERCERA DIVISION

Gran victoria del Badalona

Derrotando al Reus a domicilio se coloca en primera posición

Horta, 3 - Europa, 1

Mucho batalló el Horta para lograr esta victoria ante el Europa, aunque no recogió los frutos hasta iniciada la segunda parte, que es cuando llegaron los goles.

El primer gol llegó en el minuto 5 de la reanudación, obra de Rubio. En el minuto 19 Pérez Cabedo, de penal, logra el empate. Tres minutos más tarde, Aroca detiene un penalty. En el 29 gran gol de Floro y en el 45 último y definitivo tanto de Velez.

Arbitró, mal, el colegiado señor Socías.

HORTA: Hernández, Pérez, Rodri, Bors, Navarro, Rubio, López (Hurtado), Velez, Floro (Castany), Fil y Fomento.

EUROPA: Aroca, Rodri, Valero, Morgadas (Mario), Balseras, Rangel, Javi, Romo (Berrocal), Pérez Cabedo, Mármol y Emilio.

Reus, 2 - Badalona, 3

No han ofrecido los locales su partido, que se esperaba de ellos después de los dos brillantes partidos anteriores, pero es que el Badalona se ha presentado con un equipo compacto, jugando bien a la defensa y con rápidos contraataques. La línea medular reusense, base de los éxitos anteriores, no ha tenido su día y a los badaloneses se han aprovechado de ello consiguiendo ventaja en el marcador.

El primer tiempo ha sido más igualado y en el segundo ha dominado más el Reus, pero infructuosamente.

Los goles han sido marcados a los 17 por Rodri, empatando Mestres a los 21 y a los 38 Iglesias se adelanta por el Badalona, con cuyo resultado ha finalizado el primer tiempo.

En el segundo tiempo han sido ambos goles marcados de penalty. Riera por el Badalona a los 72 minutos y Bonell a los 79.

Arbitró el señor Piñerúa, mal, pero más que por su deficiente actuación hemos de lamentar el error de la Federación de designar árbitros de la demarcación de uno de los equipos. A los 82 minutos han sido expulsados por agresión Flores, del Reus y Suescum, del Badalona.

REUS: Capó, Camarasa, Orenes, Méndez (Flores), Galván, Juncosa, Manzano, Rubio, Bonín, Carlos (Pérez) y Ros.

BADALONA: Bravo, Pastor, Peña, Rodri, Moyano, Valentín, Martínez (Núñez), Suescum, Iglesias, Riera (Estévez), Leal.

M. VALL

Júpiter, 2 - Endesa, 2

Saltó la sorpresa en La Verneda, a raíz de la visita del Endesa, y estuvo en un tris de ser mayúscula, toda vez que a cinco minutos del final los de Pueblo Nuevo consiguieron igualar por segunda vez el marcador.

El resultado hemos de considerarlo justo porque si un equipo supo moverse sobre el rectángulo con mayor soltura de movimientos y dar mayor sensación de peligrosidad éste fue a todas luces el turolense, que siempre fue por delante en el marcador. El gol que inauguró el marcador llegó a los quince minutos de juego, precisamente a raíz de una mayor presión visitante, tras estrellar un tiro en el travesaño y obligar al meta local Quino a una de sus más felices intervenciones a disparo de Aragonés, siendo este jugador, en jugada algo dudosa por su posición, quien consiguió batir a Quino por alto en su desesperada salida.

En la reanudación, el Júpiter pareció reaccionar merced a la inclusión de Falín, que dio mayor desenvoltura a su ataque, y así, a los diez minutos, en un saque de esquina botado por Falín, Dorado estableció la primera igualada. Cuando todos esperábamos que los grisgrana dieran el «do» de pecho fueran nuevamente los visitantes por mediación de Aragonés quienes pusieron el marcador en franquicia, para finalmente, y a cinco minutos del final, Manresa, al rematar una falta sacada por Royo, estableció el resultado definitivo.

Dirigió el encuentro el colegiado Lamota, con algunos errores, quien mostró tarjetas amarillas a Tresserras y Toboso, del Júpiter, y a Vilas, Cani y Laplaza, del Endesa.

JUPITER. — Quino; Tresserras, Damont, Toboso, Royo, Dorado; Brioso (Falín), Molano, Manresa, Marco (Valiente) y Bueno.

ENDESA. — Alonso; Vilas, Pastor, Cani, Cambón, Armando; Emilio, Berdejo, Lacambra, Aragonés y Laplaza (Manuel).

BOSCH

Olot, 1 - Barcelona, 1

Buen partido el presenciado en el estadio olotense en el que los dos equipos han jugado un encuentro de poder a poder sin dar nunca el brazo a torcer. Si bien los barcelonistas han marcado primero, el Olot ha dispuesto durante todo el partido de muchas oportunidades de gol, sobre todo en la segunda parte. Sin embargo, el equipo local no ha estado acompañado por la fortuna a la hora de rematar. El Barcelona, por el contrario, además de demostrar ser un magnífico equipo, ha sabido aprovechar una de las pocas jugadas claras de gol, adelantándose así en el marcador cuando faltaba poco para el final. Tras el gol visitante, el Olot ha comprimido a los barcelonistas, los cuales no han podido impedir que los locales empataran. Tanto unos como otros han demostrado ser dos grandes conjuntos si bien el Olot no ha jugado tan bien como tenía acostumbrados a sus seguidores. A los 84 minutos, en jugada de Totó dentro del área, pasó a Díaz para que éste remate de potente y colocado disparo (0-1). A los 92, Manolo, por la derecha, centra, y Llach, desmarcado, establece el empate.

Arbitró el señor Martínez Peinado, irregular.

OLOT: Atencia, Campoy (Forcadell), Molas, Melero, Pla, Boix, Alex, Durán, Picart, Manolo, Masferrer (Llach).

BARCELONA: Huguet, Bruch, Arteaga, Guitart, Castro, Ripollés, Bernard (Juan Pedro), (Díaz), Perea, Totó, Carlos y Rojo.

Ramón ESTEBAN

ELECTRONICA BASICA { Válvulas Transistores
TELEVISION PRACTICA
ELECTRONICA INDUSTRIAL
AUTOMATISMOS Y MICROPROCESADORES
TELEVISION TRANSISTORIZADA Y COLOR
CIRCUITOS INTEGRADOS OPERACIONALES
Clases teórico-prácticas de 7,15 a 9 tarde
ABIERTA MATRICULA CURSILLOS INTENSIVOS
Profesorado con título. DIPLOMA FINAL
Escuela Profesional Superior
Rda. San Pedro, 38 4.º, 1.ª (junto a calle Bruch) Tels. 301 94 45 301 95 45 Barcelona-10

At. Monzón, 0 - Andorra, 0

Partido soporífero en el que las defensas se impusieron en todo momento a unas delanteras ineficaces e inoperantes a la hora del remate a puerta. Los 90 minutos transcurrieron en el centro del campo en donde la labor de Immo y Pedrín por parte del Monzón no era suficientemente aprovechada por los hombres de vanguardia Cordón y Marto que, en noche desgraciada, no estuvieron a la altura de las circunstancias.

Arbitró el señor Salias, bastante bien.

AT. MONZON: Justribo; Laportan (Otim), Moya, Cabrero; Immo, Pedrín; Pascual, Violeta, Marto, Cordón y Pantoja.

ANDORRA: Vega; Navarro, Ortega, Roig; Cupé (Naningi), Zunzagen; Galdos, Miriamini, Griseldillo, Agustinet (David) y Esteve.

Figueres, 3 - Hospitalet, 1

Clara y merecida victoria del conjunto ampurdanés que se ha impuesto sobre el contrincante de turno con más eficacia que en anteriores encuentros, gracias a haber dado entrada a Veleta en la punta derecha del ataque, el cual ha ganado en profundidad.

El Figueres encarrila pronto el encuentro con un temprano gol a los 4 m., obra de Echegoyen, lo que da más confianza al conjunto y aunque el Hospitalet ha gozado de una oportunidad a los 17 minutos que ha frustrado Marcos despejando sobre la línea de meta, a continuación ha sido Veleta el que ha disparado rozando el larguero. A los 35, llega el segundo gol local, obra también de Echegoyen, al cabecear un centro de Pagés. Tras el descanso continúa la misma tónica, con mayor dominio local y a los seis minutos otra ocasión blanquiazul al cabecear Fernández sólo ante el meta, quien desvía ligeramente el balón, que sale rozando el poste. Tres minutos después el colegiado sanciona al Figueres con un penalty muy riguroso que Medina transforma, pero a los 14 minutos se restablece la diferencia al lanzar Busquets un saque libre directo. Nueva oportunidad local en remate de cabeza de Echegoyen y a dos minutos del final nuevo penalty contra el Figueres que lanza también Medina pero Silva desvía a córner.

Arbitró el señor Torrent Piñol, de Lérida, mal.

FIGUERES: Silva, Marcos, Cortada, Bayona, Bartolomé, Busquest, Veleta, Durán, Fernández, Pagés y Echegoyen.

HOSPITALET: Fernández, Salinas, Urreta, Roma, Martínez, Barbero, Blanco, Céspedes, Honorio, Hernández y Medina.

Al iniciarse el segundo período Balmes sustituye a Barbero.

PRADA

Gavá, 3 - Vall d'Uixò, 2

Con justificado temor era esperada la visita de Vall d'Uxó, equipo que figura en el primer lugar de la clasificación, cuando el Gavá, por contra, sigue siendo el último clasificado. Ya desde los inicios del partido pudimos ver al equipo gavanés con aires de superioridad, mostrando su peligrosidad con los continuos ataques al portal que defendía Miguelín, y fruto de los mismos fue el primer gol, en bonita jugada de González a Lerín, y éste, impecablemente, batió la portería de los visitantes en el minuto 18. El empate, de justo penalty, llegó dos minutos después, logrando el gol Carlos de forma fácil, ya que Albert podía muy bien haber detenido este balón que salió muy suavemente de las botas de su lanzador. No se desmoralizaron los locales, que impuestos de su superioridad forzaron nuevamente su ritmo de juego, y el segundo gol lo logró Marín en el minuto 24 en chut que se coló por la escuadra izquierda.

En el primer minuto de juego de la segunda parte los visitantes tuvieron su más clara oportunidad de acortar distancias al estrellar Mañó, a portero batido, el balón en el larguero. En el minuto 47 de nuevo vieron los visitantes su meta batida por Martínez. Las jugadas que precedieron a esta nueva ventaja del Gavá tenían y merecían mejor suerte, mas quien consiguió un nuevo gol fueron los visitantes en el minuto 62, cuando Carlos, aprovechando un fallo de Ibort, situaba el marcador en el que sería el definitivo tres-dos que daba al Gavá su primera victoria en el actual campeonato.

Arbitró bien el señor Sainz Martín, que no tuvo oportunidad de enseñar tarjeta alguna.

GAVA: Albert I; Luisi, Ibor, Sastre; Albert II, Lladó; Lerín, González, Martínez (Feriche), Alvarez (Ventura) y Marín.

VALL D'UIXO: Miguelín; Framos (Esteve), Babiloni, Ramón; Víctor, Sancho; Maño (Teu), Tena, Salvador, Vicente y Carlos.

VAGHI

Acero, 1 - Malgrat, 2

La primera parte resultó igualada y competida, pero en la reanudación el cuadro malgratense dominó con autoridad la zona ancha del rectángulo de juego, realizando un fútbol moderno y empleando como principal táctica el juego por las alas, que, a fin de cuentas, le reportó el éxito esperado.

El resultado puede considerarse como justo y pudo haberse ampliado de no ser por la excelente actuación de Camus, portero local, que evitó a su equipo salir derrotado por una goleada de escándalo.

GOLES: Se adelantó el cuadro local en el marcador merced a un bello tanto de Maceda. Sin embargo, a los dos minutos de la reanudación del encuentro sería Borrego el encargado de nivelar el tanteo resolviendo un barullo formado frente al portal de Camus. Finalmente, Mora obtendría el gol de la victoria para el Malgrat.

Arbitró el colegiado señor Mora Román.

ACERO: Camus; César, Aquilino, Carlos; Benebent (Arnau), López, Maceda, Ponec, Rubio, Herranz, Soldado (Reoli).

MALGRAT: Balcells; Cruz, Santos, Tuset; Gasull, Gonzalbo; Rebollo, Mora, Sicapal (Alarcón), (Gómez), Borrego, Román.

S. Mahonés, 2 - Villarreal. 0

Fue entretenido el encuentro que ambos equipos nos ofrecieron en una calurosa tarde que restó, en considerable número, asistencia en las gradas. Desde el primer momento ambos cuadros se olvidaron de tácticas defensivas y salieron sin ningún tipo de complejos a conseguir la victoria. El partido fue, pues, un constante toma y daca que se resolvió finalmente en favor del Sporting Mahonés que estuvo más acertado en lo que a acierto de cara al gol se refiere.

GOLES: A los 26 minutos Lete consiguió el 1-0 en hábil jugada, y a los 43 fue Goñi quien estableció el resultado definitivo.

Arbitró el señor Bergas, bastante bien.

SPORTING: Torres, Juan Manuel, Nofre, Olives, Serrano, Lete, Lago, Clavijo, Donato, Galmes y Goñi.

VILLARREAL: Camarero, Montañés, Nebot, Esteve, Sanmillán, López, Cortés, Roberto, Cirera, Portales y Marín.

RESULTADOS

GRUPO III

Olot - Barcelona	1—1
Figueres - Hospitalet	3—1
Acero - Malgrat	1—2
Masnou - La Cava,	1—0
Horta - Europa	3—1
Reus - Badalona	2—3
Mahonés - Villarreal	2—0
Gavá - Vall d'Uxó	3—2
Júpiter - Endesa	2—2
Monzón - Andorra	0—0

Clasificación

Badalona	3	2	1	0	6	3	5
Barcelona	3	2	1	0	5	3	5
Reus Esportiu	3	2	0	1	9	3	4
Figueres	3	2	0	1	6	4	4
Vall d'Uxó	3	2	0	1	6	4	4
Malgrat	3	1	2	0	3	2	4
S. Mahonés	3	1	1	1	3	2	3
Olot	3	1	1	1	5	4	3
Masnou	3	1	1	1	2	2	3
Horta	3	1	1	1	5	6	3
Júpiter	3	1	1	1	5	6	3
Monzón	3	1	1	1	2	3	3
Endesa	3	0	2	1	5	6	2
Andorra	3	0	2	1	3	4	2
Villarreal	3	1	0	2	3	4	2
Acero	3	1	0	2	3	4	2
La Cava	3	1	0	2	4	6	2
Hospitalet	3	1	0	2	3	5	2
Gavá	3	1	0	2	3	6	2
Europa	3	1	0	2	2	6	2

Masnou, 1 - La Cava, 0

Partido muy disputado jugado en una matinal con un fuerte calor que ha hecho que los últimos 20 minutos de partido los equipos se mostraran totalmente agotados.

El único gol del encuentro ha sido marcado en el minuto 53 por Casas.

En el minuto 60 un penalty lanzado contra la meta defendida por Juanito ha sido parado por el mismo. En resumen, victoria justa del cuadro local que ha tenido más enemigo en el calor reinante que en el equipo visitante.

A las órdenes del colegiado señor Blázquez, los equipos formaron así:

MASNOU. — Madir, Basars, Lorente, García, Laborda, Cuadrado, Crespo (Torcal), Albert, Casas, Torrus y Herrera.

LA CAVA. — Juanito, Acosta, Archidona, Loc, Lage, Borja, Santaella, Manills, Martínez, Asín y Tarazona.

BRAVO

GRUPO I

Celanova - Ponferradina	0—0
Naval - Avilés	2—1
Arosa - Siero	4—2
Fabril - Turón	0—0
R. Cantabria - Compostela	0—0
Cayón - Gran Peña	4—1
Santoña - Turista	0—1
Entrego - Alondras	2—1
Cascabelense - C.D. Gijón	1—0
Cambados - Gijón Ind.	0—0

GRUPO II

Valmaseda - Guernica	0—0
Basconia - Peña Sport	5—2
Arenas - Chantrea	3—2
Sabiñanigo - Burgos Prom.	3—2
Lagun Onak - Sangüesa	2—1
Tolosa - Calahorra	2—2
San Sebastián - Guecho	4—2
Tudelano - Motrico	0—0
Lemona - Erandio	2—1
Aurrera - Munguía	1—1

GRUPO IV

Carabanchel - Venta Baños	1—1
Salmantino - Las Palmas At.	1—3
Manchego - Alcalá	3—0
Arganda - Talavera	2—1
San Fernando - Arandina	2—1
Toledo - Ciempozuelos	4—1
San Andrés - Leganés	1—1
Aragón - Numancia	2—1
Valladolid Prom. - Moscardó	1—1
Almazán - Toscal	2—1

GRUPO V

Mallorca - Manacor	2—2
Mestalla - Torrevieja	1—2
Paterna - Gandía	2—1
Villena - Eldense	1—2
Alcira - Crevillente	2—0
Orihuela - Español	4—0
Margaritense - Almansa	1—1
Constancia - Alcoyano	1—1
Cartagena - At. Baleares	2—0

GRUPO VI

Vélez - At. Malagueño	2—1
Linense - Extremadura	2—1
Iliturgi - Don Benito	1—1
Rota - Ind. Melilla	1—1
Estepona - Betis	0—0
Motril - Puerto Real	1—2
G. Melilla - Valdepeñas	1—1
Villanovense - S. Fernando	0—0
Mérida - Ubeda	3—1
Jerez Ind. - Carolinense	2—1

FRONTONES Pistaflex
en 15 días

Reglamentarios para todas las modalidades de pelota.
Nueva tecnología perfeccionada que permite construir rápidamente frontones
• de paredes indesconchables
• con toda la fortaleza y prestancia de los frontones clásicos.
• sensiblemente más económicos
Presupuestos sin compromiso
Pistaflex, sa.
Provenza, 107 - 109, 1º 8
Tels. 253 04 04 - 209 35 87
y 253 04 03
Barcelona - 29
Solicite información
Pistaflex, S.A. Provenza, 107 - 109, 1º 8 Barcelona - 29
Don, Club, etc. .....
Dirección ..... Tel. .....
Población .....

HA SIDO PREVISOR AL CERRAR
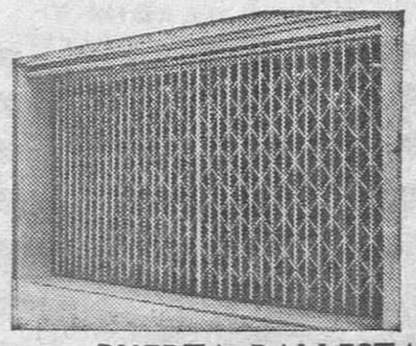
su... CHALET, TORRE o APARTAMENTO
Recuérdelo también para su
TIENDA, OFICINA, TALLER
PUERTA BALLESTA ROMBOIDE
SEGURIDAD DECORATIVA
(PATENTADA)
Construcciones Nartorres, S.A.
TAMARIT, 114 - BARCELONA - 18
TELEFONO: 325-50-12

Ministerio de Educación, Cultura y Deporte

REGIONAL PREFERENTE

Vilafranca y Gramanet, en cabeza

El Santboià cayó derrotado en su propio campo frente al Montcada

Resultados

Manresa - S. Celoni	3—1
Vilafranca - Cornellá	3—0
Granollers - Viladecans	3—2
O. Garriga - Sants	2—2
Barceloneta - Oliana	3—0
Lloret - Valls	5—0
Gramanet - Artiguense	3—1
Santboià - Montcada	1—2
Vic - Puigreig	3—2
Can Oriach - Igualada	0—0

Clasificación

Vilafranca	3	3	0	0	11	4	6
Gramanet	3	3	0	0	13	6	6
Lloret	3	2	0	1	8	2	4
Igualada	3	1	2	0	7	2	4
Vic	3	2	0	1	11	6	4
Sanboià	3	2	0	1	6	3	4
Barceloneta	3	2	0	1	6	3	4
Manresa	3	2	0	1	8	5	4
Sants	3	1	1	1	3	4	3
Cornellá	3	1	1	1	5	6	3
Granollers	3	1	1	1	5	6	3
Viladecans	3	1	0	2	7	7	2
Artiguense	3	1	0	2	2	4	2
S. Celoni	3	1	0	2	6	8	2
Oliana	3	1	0	2	4	8	2
Montcada	3	1	0	2	6	15	2
Puigreig	2	0	1	1	3	4	1
Can Oriach	2	0	1	1	0	3	1
Ol. Garriga	3	0	1	2	5	9	1
Valls	3	0	0	3	4	15	0

PRIMERA REGIONAL

Resultados

Grupo I

Torelló - Arbúcies	5—0
Premiá - Besonense	1—0
Llefiá - Llinás	3—3
Mataró - Blanes	1—0
Guíxols - Palamós	1—0
Bisbalenc - Cerdanyola	1—1
Roses - Calella	2—1
Banyoles - Pontense	0—0
Roquetes - Palafolls	2—0
Bufalá - Ripoll	4—2

Grupo II

Berga - Artesa	5—1
Capellades - Ripollet	3—0
Sabadell - St. Cugat	4—1
Olesa - St. Joan	3—2
At. Tibidabo - Castellar	2—3
Suria - Tárrega	5—0
Español - Canovelles	4—1
Artés - Rubí	3—2
Ponts - Cardona	1—2
La Llagosta - Balaguer	4—0

Grupo III

Castelldefels-S. P. y P.	0—1
La Cenia Cinco Rosas	5—0
Sanfeliuense-Amposta	1—1
Gandesa - Prat	1—0
Can Vidalet - Pobla Sec	1—1
Tortosa - Merid. Baró	4—0
Rapitenca - Baronense	0—0
Sta. Barbará-Cambrils	0—1
Torreforta-A. Vilafranca	2—1
Martinenc - Sitges	2—0

Liga portuguesa

RESULTADOS

Guimaraes - Setubal	5—0
Porto - Belenenses	4—0
Benfica - Braga	2—0
Barreirense - Maritimo	2—0
Beira Mar - Varzim	2—2
Estoril - Sporting	1—1
Famalicao - Boavista	1—1
Monsau - Académico	1—0

CLASIFICACION:

Braga, Varzim y Porto, 6 puntos; Sporting, 5; Boavista, Belenenses, Académico, Benfica, Marítimo, Barreirense, Guimaraes y Famalicao, 4; Beira Mar, 3; Setubal, Estoril y Monsau, 2.

Gramanet, 3 - Artiguense, 1

Encuentro de la máxica rivalidad resolviéndose a favor de los locales. El partido, en líneas generales, fue bastante entretenido. En la primera parte el Gramanet presionó mucho y fruto de ello, a los 30 minutos, ya tenía dos golesy que pudieron ser muchos más. En la segunda parte los visitantes se lanzan al ataque y consigue inquietar a los locales, pero el Gramanet serenó su juego consiguiendo tres goles más, anulándosele dos por supuestos fuera de juego.

Los goles fueron marcados, a los 2 minutos, por Toboso, desde 30 metros, marca el primero; en el minuto 27, Toni marca el segundo, y en el minuto 45, de penalty, Barrado acorta distancias. En la segunda parte, en el minuto 38, Celestino consigue el tercer gol.

Arbitró el señor Pérez Samper, bien.

GRAMANET: García; Herrero, Espinosa, Rodri; Burriel, Toboso, Gil, Celestino, Linares (Holanda), Toni I Olier.

ARTIGUENSE: Coll; Ruiz, Barrado, López; Vall, Segura; Cano, Olmo, Fernández, Navarro y Carranza.

Jaime TORRENT

Manresa, 3 - Sant Celoni, 1

Entretenido partido es el que presenciaron los aficionados en la tarde de ayer en el Pujolet, con un juego de ataque por parte del Manresa, mientras que el Sant Celoni jugó bajo las lógicas precauciones defensivas en campo contrario. Desde mediado el primer cuarto de hora los locales empezaron a dominar la situación aunque los visitantes intentaron sorprenderlos con tímidos contraataques. Después del dos a cero, el Manresa dominó claramente la situación para ir cediendo terreno a medida que transcurrió el tiempo debido al cansancio.

Los goles fueron marcados en el minuto 33 Moya establece el uno a cero desde fuera del área; a los 35 minutos, Cano de cabeza, marca el dos a cero; a los 5 m., del segundo tiempo, el Manresa consigue el tercero de penalty, ejecutado por Valdés y nueve minutos después, Mingo al resolver un lío ante el marco manresano conseguía el gol del honor visitante.

Arbitró el señor Segura, mal, que se complicó las cosas debido a un auténtico festival de tarjetas que causó la expulsión de los jugadores Mingo, y Guil del equipo visitante siendo amonestado también el preparador del Sant Celoni, no complicándose más las cosas gracias a la deportividad de los jugadores.

MANRESA: Bosch, Torradeflot, Verneda, Martínez, Lucena, Cano, Alberola, Moya (Penina), Porcel, Casanovas, y Valdés.

SANT CELONI: Dou, Mas (Negre), Guil, Muñoz, Clos, Garrido, Muelas (Durán), Andrés, Mingo, Sanfelipe y Novell.

J. M. PINTO

Santboià, 1 - Montcada, 2

Los dos positivos conseguidos la jornada anterior por el Santboiá, se les llevó el sábado el Montcada, un equipo joven que dejó muy buena impresión jugando con ganas y no dando un balón por perdido.

Comenzó el encuentro con claro color local, dominaba en todas sus líneas, pero el Montcada no distraería sus contratasues, y en uno de estos tuvo la oportunidad de inagurar el marcador, ya que se les señaló un claro penalty a favor, fallado por Moya al despejarlo Pesquer. Siguió el acoso local pero este aún no daba ningún fruto.

En la continuación el Santboiá siguió con su dominio, pero la ya poblada defensa visitante no daba facilidad alguna. El Montcada sorprendió por su gran espíritu de lucha, que no cesó en ningún momento; estos dos puntos han dejado bien claro que querían borrar el mal recuerdo dejado por el Vic el anterior domingo.

Arbitro: Sr. Rodríguez Franco, estuvo discreto.

Goles: 0-1, Gual 35 m.; 1-1 Rodri 52 m.; 1-2 Fernando 67 minutos.

SANTBOIA: Pesquer, Luna, Tomi (Heredia), Royo, Aranda (Ramón), Marín, Marimón, Rodri, Saura, Rodríguez y Martínez.

MONTCADA: Titos, Botella, Aragón, Fernando, Pepe, García, Moya, Gual, Huertas (Daniel), Pablo (Dragó) y Sánchez.

JUAN D. MONTERO

Vilafranca, 3 - Cornellá, 0

Gran expectación en el campo Municipal de Deportes ante la buena campaña goleadora que viene desarrollando el C. F. Vilafranca. Si a esto, unimos que a los 9 minutos el marcador ya señalaba un dos cero, imagínense la satisfacción entre los aficionados y la cierta confianza que debía repercutir en los jugadores.

El Cornellá, viéndose la debacle empleó con un empuje, una garra y un amor propio que puso muy difícil el juego local y ello, los salvó. No obstante el Vilafranca pese a la gran oposición siguió en su línea y aunque no marcó hasta a cinco minutos del final, dejó constancia de su poderío atacante. En el minuto 6 de juego Marimón, desde un ángulo muy cerrado fuera del área alojó por la escuadra el primer gol. A los 9 minutos, Jiménez desde el mismo sitio pero a balón parado por falta obtiene el dos a cero y a los 85, gran jugada de Cervera-Torres, este último establece el definitivo tres a cero.

Arbitraje muy malo de Sánchez Pujadas.

VILAFRANCA. — Moya, Barrado, Enrique, Clemente, Ferré, Amado (Fos), Jiménez, Cervera, Torres, Vázquez y Marimón.

CORNELLA. — Pedro, Boada, Langa, Romo, San Juan, Arraya, Gómez, Santos, Mas, Violler y Ruz.

JOSE M.ª BATET

Granollers, 3 - Viladecans, 2

El partido que esta mañana hemos presenciado en la calle Gerona tuvo todas las alternativas, con paso a todos los adjetivos que se le quieran añadir. Pero para resumir diremos que el primer tiempo fue malo de solemnidad en el que sólo se hizo notar el señor Soldevila con sendos fallos por lo que fue muy protestado, dos o tres remates en cada portería sin consecuencias destacando un tiro de Pujals, que devolvió el travesaño justo en el minuto 11. Al reanudarse el partido cuando corría el minuto 59, García recibió un pase de Castillo y a pesar de dos o tres tarascadas envió el balón al fondo de la red. Con este gol resurgió el Granollers, consiguiendo tras gran esfuerzo dos goles más a los 70 y 75 minutos, por mediación de Escaler y Cupido. Con 3-0 el Granollers acusó el esfuerzo y el calor, y a cinco minutos del final el Viladecans apretó de firme consiguiendo sus dos goles, aprovechando la pasividad de los vallesanos a los 85 y 89 minutos, por mediación de Girona y Chipi, precisamente dos hombres que habían entrado en juego durante el segundo tiempo.

Arbitró el señor Soldevila, salvo un pequeño desconcierto de unos quince minutos, estuvo bien.

GRANOLLERS: Salles, Coves, Carbonell, Bujardón, Pedro, Rizados (Asmarats), García, Pujals, Escaler, Castillo y Cupido.

VILADECANS: Sainz, Rodri II, Rodri I, Antonio, López, Cordobés, Ferrer, Gil (Girona), Basagaña (Chipi), Muñoz y Doro.

PALOMO

Can Oriach, 0 - Igualada, 0

Si cuando se produjeron los primeros incidentes el árbitro hubiera acertado a imponer su autoridad, el partido seguramente habría transcurrido de forma distinta a la que se desarrolló durante la mayor parte del tiempo. Una agresión de Sánchez a Ales motivó que el juego degenenara, y careciera en todo momento de interés, faito de espectacularidad y escaseando también las jugadas de peligro ante ambos guardamentas. Sin que el dominio fuera acusado por parte de los dos equipos, más afianzado el Can Oriac en la segunda mitad, en la que a la expulsión de Saborti siguieron más tarde las de Alex y Raya. Cuando faltaban dos minutos para el final, Tello estuvo a punto de marcar en la única jugada de peligro, pero la intervención de Jordana fuy magnífica.

Arbitraje irregular de Ezequiel.

CAN ORIAC: Gabi; Arias, Alex, Colldeforns; Andrés, Barrera; Goyo, Martín (Martínez), Rafa (Granje), Tello y Lara.

IGUALADA: Jordana; Saborit, Galtes, Marimón; Calle, Perales; Serra (Contreras), Sánchez (Mesa), Martínez, J. Sánchez y Raya.

INTERINO

LIMP. GARRIGA, 2 SANTS, 2

Difícil encuentro el que disputó el once local, pues siempre tuvo el marcador en contra y ello le impidió desarrollar perfectamente su juego. El Sants ha demostrado poseer un buen conjunto y no se fue atrás en los momentos más importantes del encuentro, cuando el conjunto de La Garriga ha logrado empatar. Los visitantes supieron contener y así obtuvieron un positivo de su visita a este campo.

OLIMP. GARRIGA: Pere, Pinadella, Fernández, Pujadas, Sebas, J. Manuel, Grimá, Moret, Sebas II (Marina), Conti (Pera) y Juan.

SANTS: Pedro, Mario I, Abdón, Pascual, Porta, Lara, Montesinos, Puma (Villar), Alonso, Castillo y Mario II.

GOLES: 0-1, Alonso; 1-1, Juan Manuel; 1-2, Mario II, de penalty; 2-2, Marina.

Arbitro: Mazorra, regular.

Barceloneta, 3 - Oliana, 0

Antes de comenzar el encuentro la afición despidió entusiasmadamente a Chupe y Bagán que tienen que abandonar el equipo para acudir al servicio militar.

Durante los noventa minutos el dominio fue casi plenamente por parte del equipo de casa que puso muchas veces en apuros la meta del visitante.

Al principio del encuentro los jugadores de casa hicieron un juego rápido y bueno pero no pudieron marcar ningún tanto hasta casi finales del primer período que Fausto marcó un bonito tanto A partir de ese momento el Barceloneta atacó bastante más y llegó a dominar completamente al Oliana. Durante el primer período se le anuló un gol a Chupe que demostró una gran calidad en su juego y una potencia física envidiable.

En el segundo tiempo el Barceloneta siguió acosando igual pero en este período logró marcar dos goles y falló un penalty que le hicieron a Chupe. El equipo de Oliana aguantó muchos y muy duros ataques por parte de los delanteros del Barceloneta y contraatacó en ocasiones poniendo en peligro la meta del equipo de casa.

En resumen, partido jugado con gran deportividad, con juego bonito y rápido y en ocasiones duro.

El árbitro fue en todo momento preciso en sus decisiones y no dudó nunca en ninguna de ellas.

Arbitro: Señor Curso, bien.

Goles: 1-0, Fausto; 2-0, Rebollo; 3-0, Cánovas.

BARCELONETA. — Roig, Portolés, Cánovas, Pelicano, Serrano, Pibe (Emeterio), Chupe, Díaz, Rebollo, Molina (Bagán), Fausto.

OLIANA. — Félix, Campabadal (Betri), Ordóñez, Farras, Sáinz, Angel, Mas, Toni, Arcad, Femiño, Muntada.

Lloret, 5 - Valls, 0

El resultado lo dice todo. Neta superioridad de los locales, que tuvieron en sus puntas de lanza tres mortales delanteros que prodigaron el disparo a puerta con mucha frecuhencia, y con notable éxito, según indica el resultado. Ello no quiere decir que el cuadro del Valls ofreciera una pobre impresión, puesto que la defensa del Lloret tuvo que emplearse para sacarse de encima los intentos desesperados del cuadro visitante por reducir distancias.

GOLES: Martí (2), Sevi, Martín y Jornet.

Arbitró el señor Ramírez, bien.

LLORET: Pou; Abellán, Cano (Javier), Sevi; Martínez (Ayala), Roig; Aguilar, Jarque, Jornet, Rosas, Martí.

VALLS: Clot; Abogue, Tomás, Rodríguez; Eduardo, Esteban; Barrabeig, Lozano, Lara, Oliveras y Ucle.

Vic, 3 - Puigreig, 2

A las nueve de la noche del sábado se disputó el partido, que tuvo como protagonista al señor de negro, que se empeñó en serlo, y a fe que lo consiguió. No acostumbramos a criticar la ya difícil labor de los señores colegiados, pero la decisiones absurdas contra todos, acabaron por crear un clima muy hostil que se calmó al final al ganar milagrosamente el Vic el partido. Los seguidores del Puigreig, que en considerable número acompañaban a su equipo, no salieron contentos, y con razón, ya que las irregularidades citadas tampoco les beneficiaron. El Vic, siendo sinceros, por juventud, fuerza y fútbol superó a los visitantes, pero un empate no hubiera sido injusto. La primera parte se jugó a muy buen ritmo y el señor Sánchez escamoteó un penalty en el área visitante. Dominó el Vic y mereció más clara ventaja que el pírrico 1-0 con que llegó a su término. En la segunda parte empezó dominando el Puigreig, que empató y se puso en ventaja gracias a un penalty riguroso y una jugada de contraataque tras falta a un defensa del Vic permitida por el trencilla y con el linier, bandera en alto. A partir de aquí se caldearon los ánimos perdiéndose la deportividad, siendo expulsado Boix por los visitantes, tras entrada al portero local. Después se formó una tangana general de la que el árbitro se desentendió por completo justificándolo con la expulsión. Al final el Vic consiguió el empate en jugada no muy clara, y al cumplirse el tiempo reglamentario, la victoria que sirvió de sedante para la afición local y desencanto a los visitantes que ya contaban con la victoria.

Goles: 26 minutos, 1-0. Gran jugada de Torner, que culmina Esteban. 71 minutos, 1-1. Penalty ya narrado, que convierte Franch. 76 minutos, 1-2. Contraataque tras falta y gol de Coca solo ante Ferrer. 89 minutos, 2-2. Jugada dudosa de la delantera local con posible fuera de juego y falta a Romero, consiguiendo éste el gol del empate. 90 minutos, 3-2. Falta a Toner dentro de área que el árbitro no señala, quedando la defensa y portero visitantes estáticos y Sanjosé, de cabeza, materializa la victoria.

Arbitró el señor Sánchez, desastroso, sin autoridad y mal auxiliado.

Alineaciones:

VIC: Ferrer; Cano, López, Toni; Arguelaguer, Pig Vileta; Sanjosé, Esteban, Corretger, Cunill y Toner (Vilalta).

PUIGREIG: Romero; Trincado, Catalán, Baraut; Serra I, Mateo I; Isanta, Tapi, Coca, Suñer y Franch (Boix) (Serra II).

E. APARICIO

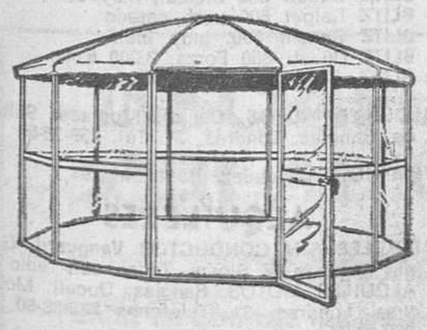

¡¡NOVEDAD PARA CAMPING JARDIN Y TERRAZAS!!

«PERGOLAS GABEZO"

Protegen del sol
lluvia e insectos
Montaje sin herramientas
en 15 minutos

En su sala de estar exterior, construida en sólida estructura de aluminio, techo de lona plastificada y decorada en vivos colores y paneles fijos de fibra de vidrio transparente (tipo mosquitera) Instalada en lugar idóneo es muy útil y decorativa, permitiéndole pasar ratos muy agradables al fresco con la familia y amigos Adaptando los paneles opacos interiormente, por medio de fijación instantánea, le protegerán de las inclemencias del tiempo y proporcionarán su intimidad
Preparada para anclaje en cualquier piso o terreno y posible utilización como invernadero

Distribuidor en Cataluña «ALUM - INOX»

Exposición y venta: calle Córcega, 561 - P.
Barcelona - 25. — Teléfono 347-48-56

Para la comodidad de sus pies calce el ancho que precise

EL MISMO LARGO, CINCO ANCHOS
8 9 10 11 12
Calce como a medida
CALZADOS CLAR
ARAGÓN, 247 (Junto Rbla. Cataluña)
Teléf. 215 23 46 - Barcelona-7

DOCKER
CINTAS TRANSPORTADORAS
PISTAS DE RODILLOS
EFICACIA
ECONOMIA
¡CONSULTENOS!
TELF (93) 674-19-56
C/ PEARSON, 58
LA FLORESTA PEARSON (Barcelona)

rtve
Cada tarde, a partir de las siete, noventa minutos para hablar

«EN PROFUNDIDAD»
con los oyentes de
RADIO PENINSULAR
DURANTE LA SEMANA:
«Enseñanza como tema»
«Con voto... y con voz»
«Nuestro medio ambiente»
«España en directo»
«Informe médico»
Y CADA DIA:
«Ultima hora del suceso»
«La política»
«La ciencia»
«La cuestión laboral»
Realiza Sergio Buelta y presentan José M.ª Durán y Pilar Morales con la colaboración de Enrique Rubio, Emilio Prado, Alejandro Vignati y Mar Fontcuberta

Ministerio de Educación, Cultura y Deporte

Gran Premio de Yugoslavia

Brillante despedida española del Mundial 1978 de motociclismo

Nieto, con su victoria en 125 c.c., consigue el subcampeonato y Tormo remacha su título mundial

Rijeka (Yugoslavia.) — El español Ricardo Tormo cerró hoy el Campeonato del Mundo de 50 c.c., con una nueva victoria en la decimotercera y última prueba, el Gran Premio de Yugoslavia disputado hoy en Rijeka.

Tormo, que tenía ya asegurado el Campeonato del Mundo, demostró su supremacía en los 50 c.c. con su «Bultaco», consiguiendo un nuevo triunfo sobre su principal rival el italiano Eugenio Lazzarini, al que superó en casi 15 segundos en los 84 kilómetros de recorrido, un total de 20 vueltas al circuito.

El español finalizó en un tiempo de 38 m. 15 s. 0 décimas, a una media de 131,073 kilómetros-hora, seguido de Lazzarini en 38-29-6, el francés Patrick Plisson en 39-39-5 y el suizo Rolf Blatter en 39-40-3.

Ricardo Tormo se proclama definitivamente campeón del mundo en la especialidad, con un total de 99 puntos, 35 más que el italiano Lazzarini que termina con 64. En tercera posición finaliza el francés Patrick Plisson con 48.

La clasificación en la prueba de 50 c.c. fue:

1. Ricardo Tormo (España), Bultaco, 38-15-0. Media: 131,073 km. por hora.
2. Eugenio Lazzarini (Italia), Kreidler 38-29-6.
3. Patrick Plisson (Francia), Abf 39-39-5.
4. Rolf Blatter (Suiza) Kreidler 39-40-3.
5. Ingo Emerick (Al. Federal), Kreidler, 39-58-0.
6. Hageb Klein (Al. Federal), Kreidler, 40-07-3.

La clasificación final del campeonato del mundo queda así:

1. Ricardo Tormo (España) 99 puntos.
2. Eugenio Lazzarini (Italia) 64.
3. Patrick Plisson (Francia) 48.

EN 125 c.c.

El español Angel Nieto conquistó hoy el segundo lugar en el Campeonato del Mundo de motociclismo categoría 125 c.c. al triunfar en Rijeka.

Después de la victoria de Tormo en los 50 c.c., Nieto logró adjudicarse la carrera de 125 gracias a la retirada de su rival y campeón del mundo 1978 italiano Eugenio Lazzarini, que sufrió una avería técnica en la primera vuelta.

La carrera se disputó en 25 vueltas al circuito, con un total de 105 kilómetros de recorrido.

Nieto consigue así el segundo lugar en la clasificación final de la especialidad con un total de 88 puntos, detrás de Lazzarini que termina con 112 puntos.

La clasificación en la prueba de 125 c.c. fue:

1. Angel Nieto (España), Minarelli 44-31-3. Media: 140.464 kilómetros por hora.
2. Hans Mueller (Suiza), Morbidelli, 44-44-1.
3. Luigi Conforti (Italia), «MBA Adriat», 44-44-4.
4. Hatrald Bartol (Austria), Morbidelli, 44-56-9.
5. Maurizio Massimiani (Italia), «MBA Nald», 45-14-7.

En 350 c.c. y 250 c.c.

El australiano Greg Hansford se impuso en la carrera de 350 c.c.

Hansford, con «Kawasaki», terminó las 35 vueltas al circuito, 146 kilómetros, en 58 minutos 21 segundos 2 décimas, a una media de 150,030 kilómetros por hora.

Fue segundo el italiano Gianfraco Bonera, con «Yamaha» y tercero el francés Patrick Fernández con «Yamaha».

En la segunda prueba del Gran Premio de Yugoslavia después de la de 50 c.c., disputada en 30 vueltas al circuito, con un total de 126 kilómetros, Ballington sucumbió ante su principal rival el australiano Greg Hansford contentándose con el tercer puesto detrás del alemán oriental Anton Mang.

Clasificación final mundial

50 c.c.:

1. Ricardo Tormo (España) 99 puntos.
2. Eugenio Lazzarini (Italia) 64.
3. Patrick Plisson (Francia) 48.
4. Wolfang Muller (Al. Federal) 28.
5. Stefan Dorflinger (Suiza) 24.

125 c.c.:

1. Eugenio Lazzarini (Italia) 112 puntos.
2. Angel Nieto (España) 88.
3. Paolo Bianchi (Italia) 70.
4. Harald Bartol (Austria) 68.
5. Thierry D'Espie (Francia) 62.

250 c.c.:

1. Kork Ballington (Sudáfrica) 124 puntos.
2. Greg Hansford (Australia) 118.
3. Patrick Fernández (Francia) 55.
4. Ken Roberts (EE.UU.) 54.

350 c.c.:

1. Kork Ballington (Sudáfrica) 134 puntos.
2. Takazumi Katayama (Japón) 77.
3. Gregg Hansford (Australia) 76.
4. Jon Ekerold (Sudáfrica) 64.
5. Tom Herron (Irlanda) 50.

Triunfo de Atienza, con «Montesa», en Igualada

Se disputó en esta localidad la penúltima prueba puntuable para el Campeonato Provincial de 125 c.c., bajo la organización del M. C. Igualada. Se proclamó vencedor J. Atienza, con «Montesa», que se clasificó asimismo como virtual ganador del trofeo.

Atienza fue el ganador de las dos mangas disputadas, siendo el primer clasificado, por tanto, de la general, seguido de Bel, Santacana, Gari y Camarero.

Después de esta prueba el Campeonato Provincial está encabezado por Atienza con 111 puntos, seguido de Oriol Pons, con 65, y Senyé, con 52.

Pons con «Montesa» se adjudicó el Trofeo Provincial júnior

Se disputó en Montornés del Vallés la última prueba puntuable para el Trofeo Provincial Junior de Moto-Cros, de 250 c.c. del que se proclamó vencedor absoluto el corredor de «Montesa» Oriol Pons, con 136 puntos.

La prueba, organizada por el M. C. Mollet en colaboración con la Escudería Isern, incluía carreras de la especialidad, de infantiles, y juveniles. Presenciaron las carreras gran número de aficionados.

CLASIFICACIONES

Trofeo Provincial Junior, clasificación final: 1, Oriol Pons, Montesa; 2, A. Rodríguez, «Montesa»; 3, J. I. Mora, «Montesa»; 4, E. González, «Montesa»; 5, J. Jiménez, «Bultaco».

CLASIFICACION FINAL DEL CAMPEONATO

1, Oriol Pons, 136 puntos; 2, J. Elías, Bultaco, 109; 3, J. Clot, Montesa, 87.

Asimismo consiguieron el triunfo en las distintas pruebas D. Zabala, con «Montesa»; M. Farré, con «Montesa»; S. Sánchez, con Bultaco y J. Cerra, con Montesa. Este último perteneciente a la Escudería Isern.

Atletismo

España primera en 20 kilómetros

Charleroi (Bélgica). — Dos españoles se adjudicaron hoy la victoria en las pruebas de 20 y 50 kilómetros de marcha disputadas en esta ciudad belga. Marín fue primero en la prueba de 20 kilómetros por el Trofeo «Villa de Charleroi», mientras Jorba consiguió la carrera de 50 kilómetros por el Trofeo «Gran Premio del Rey». En la clasificación general inter-naciones, España fue segunda después de Francia.

Resultados:

20 kilómetros: Marín (Esp.), 1 hora 32.16; 2. Lopa (Esp.), 1.34.04; 3. Guebay (Francia), 1.36.45; 4. Decosse (Fra), 1.38.18; 5. Goujon (Bélg.), 1.39.23; 6. Lemercier (Fra.), 1.41.09; 7. Marclay (Sui.), 1.42.46; 8. Allain (Fra), 1.42.07; 9. Alcalde (España), 1.44.32; 10. Hugi (Suiza), 1.45.57.

Clasificación por equipos. — 1. España; 2. Francia; 3. Bélgica; 4. Suiza.

50 kilómetros: 1. Jorba (Esp.), 4 horas 20.36; 2. Lelivre (Fra.), 4.21.05; 3. Gauthier (Fra), 4.34.52; 4. Hallloy (Bél.), 4.41.12; 5. Dumont (Fra.), 4.50.12; 6. Balloton (Sui.), 4.50.56; 7. Ramón (Esp.), 4.51.39; 8. Albala (Esp.), 4.56.03; 9. Amarós (Esp.), 4.57.38; 10. Berman (Sui.), 5.03.47.

Chrysler presenta su gama 79

En el marco del «Pueblo Español», de nuestra ciudad, presentó la pasada semana Chrysler España su gama de automóviles para 1979, en la que sin ningún modelo nuevo sí se han tantes en varios de sus modeintroducido variaciones importantes. La presentación de un modelo nuevo dentro de la marca se espera sea feliz realidad en la primavera del próximo año.

Una de las novedades presentadas es la incorporación a todos los modelos del encendido electrónico, que sólo lo tenían algunos de los de última presentación. Factor importante por lo que signica de un mantenimiento más económico y más cómodo del vehículo, al desaparecer la exigencia de las periódicas puestas a punto.

Pero precisamente en este punto del mantenimiento se ha introducido una novedad importante en la «Gama 79». Esta novedad consiste en que los períodos de cambio de aceite son mucho más prolongados, hasta el extremo de que en los automóviles de Chrysler España, que realicen un kilometraje normal medio anual, sólo tendrán que cambiar de aceite dos veces al año. Pero dotando a los vehículos de un testigo de nivel mínimo para casos imprevistos.

Las novedades abarcan a todos los modelos de la casa y atienden tanto al aspecto técnico de los mismos como a su mayor comodidad y confortabilidad. A este respecto hay que señalar las nuevas tapicerías, de gran belleza y comodidad, y diversas mejoras que aumentan la estética y belleza de cada uno de los modelos.

Con ocasión de la presentación de los modelos se comentó en la rueda informativa que siguió a los mismos, las características de la absorción de Chrysler España por Peugeot, pero la seguridad de seguir con la independencia y la política de la marca ya acreditada. También se habló de la preocupación de los fabricantes por el peligro que se cierne sobre los consumidores y usuarios del automóvil si prospera el proyecto de ley sobre fiscalidad del automóvil que está en las Cortes, y en el que se gravan fuertemente no sólo la adquisición de los vehículos nuevos, sino la utilización de las piezas de recambio. Un proyecto del que se espera que los parlamentarios sepan ver su grave peligrosidad para el automóvil y sea objeto de las debidas emmiendas.

M. P.

SERVICIO DIRECTO A:
GRENOBLE
GINEBRA
Precio desde 2.020 ptas.
Salida de Barcelona 16 h.
Lunes, Jueves y Sábados
Salida de Ginebra 16 h.
Lunes, Miércoles y Sábados
SIN PASAPORTE
Solicite información a:
AUTOCARES JULIÁ
Plaza Universidad, 12 - Tel. 318 38 95

Más rapidez imposible: El «R-18» en España

Efectivamente. Apenas transcurridos seis meses de su presentación mundial, «FASA-Renault» ha puesto en marcha la cadena de fabricación del último modelo de la marca, el «R-18», que por sus ventajas, está llamado a causar un fuerte impacto en el mercado español.

El vehículo, cuyas características principales ya se hicieron públicas cuando fue presentado en la Costa Azul, reúne tantas ventajas que le hacen acreedor del título de modelo perfecto, tanto por la belleza de sus líneas, como por la eficacia y economía de mantenimiento, así como por la comodidad que ofrece al usuario, tanto por su manejo —de gran facilidad—, como por el refinamiento con que han sido estudiados hasta los más mínimos detalles para que el conductor o usuario del vehículo se encuentre dentro del habitáculo del turismo completamente a sus anchas.

En definitiva. El «R-18» es un automóvil que hará impacto en el mercado nacional. Está considerado como de alta categoría y responde a todo lo que se espera de un automóvil de su nivel y que está estudiado para dejar satisfecho al más exigente.

En cuanto a su precio oficial es de 471.500 pesetas f.f., lo cual le hace altamente competitivo en el mercado español comparándolo con los de similar precio y condiciones. Su aparición en el mercado se calcula para el próximo fin de semana, coincidiendo con las fiestas de Nuestra Sra. de la Merced.

VIVA MONTESA
MOTOCICLETAS DEPORTIVAS Y CICLOMOTORES
DISTRIBUIDOR EN BARCELONA
COMERCIAL IMPALA
AMIGO, 25-31 T-209 23 44
VALENCIA, 644 T-245 12 77

con los acreditados cursos CPH de cada año
usted y los suyos, en pocos meses hablan
INGLES

casi GRATIS precio reducido gracias a la colaboración de los centros en que se dan las clases
Cursos eficaces y amenos, Profesores especializados: clases distribuidas en *grupos de 4 alumnos* para practicar en conversaciones.
Ultimos días de información y reserva de plazas: mañanas de 12 a 1, tardes de 7 a 9, puede escoger entre
• Sta. Gema: Capt. Arenas, 7 *(jto. Corte Inglés Diagl.)*
• Lluïsos de Gràcia: Pza. Norte, 7 *(jto. Pza. Lesseps)*
• Parroquia Preciosma. Sang.: Viladomat, 78 *(Gran Vía)*
• Parroquia Espíritu Sto.: Trav. Gracia, 403 *(Hspt. S.Pablo)*

Además, en el Centro de Promoción Humana (CPH) de Sta. Gema: *cursos de Guitarra y Yoga*, conferencias sobre Astrología, Bricolage, Esthèticienne, Floricultura, Herboristería, Macrobiología, Sofrología, etc.

MERCADO DEL MOTOR

Para anuncios en esta sección Tel. 317 19 20

AUTOMOVILES

¡¡AUTOMOVILISTAS-MOTORISTAS!! No venda ni compre sin antes visitarnos, compramos toda clase de coches, motos y velomotores a precios actualizados. OFERTA: Seat 1430, 124-L, 124-D, 127 varios, 850-E, 600-D, Renault R-8, Gordini (garantía) muy barato, Simca 1200-S, todos matrículas altas, DKW F-1000 como nueva 140.000 ptas. Motocicletas y velomotores varios. ESTABLECIMIENTOS LOSADA. Avenida San Antonio María Claret, 4 Teléfono 258-43-66.

AUTO FABRA
RENAULT R-12-S B-O y B-S buenos
SIMCA 1200 B-AG perfecto
SEAT 127 4 puertas fijo sólo entr.
SEAT 1430 B-AC pocos Km.
SEAT 133 y SEAT 850 varios elegir
SEAT 124 Sport 1600 impecable
GARANTIA 6 meses
GARANTIA 6 MESES POR ESCRITO
PASEO FABRA Y PUIG, 220

AUTOMOVILES PALES, Padilla, 321
Seat 131-1600 E B-BK impec.
Seat 124 D Esp. B-S y B-BB
Seat 1430-1800 B-AX extras
Seat 127 3 p. LS B-BW y B-AB
Seat 133 B-AM y 850 4 puertas
Seat 850 D Esp. B-AF y 600 varios
Simca 1200 S Confort B-BS perfecto
Simca 1000 S B-K
GS Breack B-BN y Breack B-622
4 L B-X, B-V, B-S. B-I, B-800, etc...
Seat 132 Diesel TAXI
AUTOMOVILES PALES, Tel. 255-30-06

RATERA, Bruch, 160 (Jto. Diagonal)
RATERA Seat 132 Diesel Mercedes
RATERA R-12 S muy nuevo, varios
RATERA Seat 127 2 y 3 puertas varios
RATERA Seat 1430 y 124 varios
RATERA Seat 600-E y 600-D varios
RATERA Seat 850-E y 850 Coupé
RATERA Dyan-6 y Seat 133 ocasiones
RATERA GS Breack muy nuevo
RATERA acepta coches y motos a cambio
RATERA Bruch, 160 (Jto. Diagonal)

AUTOMOVILES AVENIDA
Seat 133 B-AZ con radio
Seat 124 D B-I impec.
Seat 1430 B-I y B-AK
Citroën C-8 B-AM
Moto Guzzi 250, 5.000 Kms.

VENDO Dyane-6, Austin Countryman y Land Rover. San Fructuoso, 97.

AUTOMOVILES Y MOTOCICLETAS BORDOY Calabria, 16. Coches usados procedentes de cambio, con garantías y facilidades de pago. A estrenar: SEAT - SIMCA - CITROEN-GS - LAVERDA - BENELLI - MORINI - DUCATI - BULTACO - MONTESA y OSSA con mínimas entradas. Motos seminuevas de montaña y carretera. AUTOMOV. Y MOTOCICLETAS BORDOY

AUTOMOVILES JUPITER
Compraventa toda clase de vehículos nuevos y usados. Grandes facilidades. BACH DE RODA, 69. Tel. 308-71-95

AUTOMOVILES J. BIBILONI. Córcega, 255

AUTOMOVILES MONTECARLO
Citroën SM sólo estrenado
Jaguar XJ6 Y12 todo equipo
Avda. de Madrid, 209. Tel. 230-26-21

600 N-D y E desde 8.000 entrada y 1.000 mes. 850 N y E, 2 y 4 puertas, Simca 1000, 124 y 127 desde 10.000 entrada. También sin entrada y a 3 años de plazo. ROSELLON, 459 (entre Lepanto y Padilla)

COMPRAS

AUTOMOVILES PALES Compra toda clase de Coches nacionales, pago contado. Teléfono 255-30-06

RENAULT, pago más y al contado, paso a domicilio. Tel. 340-80-99

Atención, compro vehículos nacionales al contado y paso a domicilio. Tel. 340-57-50

COMPRO toda clase de chatarra, coches, camiones, hago bajas y paso a recoger. A. Bals. Tels. 357-26-50 y 357-70-45

MOTOS Y TRICICLOS

MOTO BLITZ
BLITZ Calle Oliana, 8 (Esq. Aribau) Tels. 200-99-77 y 200-47-37
AGENCIA OFICIAL: KAWASAKI, LAVERDA, MORINI Y BENELLI
BLITZ Honda 1000 Gold Wing
BLITZ Ducati 860 impec., muy bien
BLITZ Italget 500 perf. estado
BLITZ Benelli 500, muy bien
BLITZ Ducati 350 Forza, 3.000 Kms.
BLITZ, TALLERES PROPIOS

ALQUILER MOTOS. Ducati, Montesa, Bultaco, Sanglas. Londres, 31. Tel. 239-38-80

VESPINO. Facilidades. Rosellón, 294

ALQUILERES

ALQUILER SIN CONDUCTOR Vanguard. Gama Seat, Mini, Simca. Todos con radio y ALQUILER MOTOS. Sanglas, Ducati, Montesa. Londres, 31. Teléfonos 239-38-80 y 259-13-25

REMOLQUES Y CARAVANAS

CARAVANAS Y REMOLQUES. Todos los modelos en Pintor Mir, 2 y P.º Maragall, 353. Teléfono 357-17-08, parking propio.

PARKING PARA CARAVANAS EN BARCELONA, SANCHIS

ENGANCHES

ENGANCHES PARA AUTOMOVILES. Montaje en 4 horas. Pida día. Tel. 357-17-08.

Ministerio de Educación, Cultura y Deporte

Hockey sobre hierba femenino

Bélgica decidirá las semifinales de la III Copa del Mundo

Somontes (Madrid), 17. — Se empiezan ya a perfilar posiciones en la III Copa del Mundo de hockey femenino tras haberse celebrado la segunda jornada.

En el grupo «A», Alemania, que encontró dificultades frente a Bélgica en la jornada inaugural, goleó hoy a Nigeria, el más débil de los equipos del certamen, buscando el gol average que le dé el primer puesto de la clasificación, para no encontrarse con Holanda, la que está practicando el hockey de más calidad, en las semifinales.

En este grupo España parece la segunda favorita, tras su victoria frente a Japón, lograda, como la de ayer frente a Nigeria, en la segunda parte, en la que el once nacional serenó sus nervios y sacó a relucir la tradicional furia, que fue factor decisivo para la victoria.

Frente a las niponas, muy bien preparadas físicamente, España jugó un partido de los llamados «a muerte», como lo será el que la enfrente el próximo miércoles a Bélgica, la enemiga para la clasificación para las semifinales, ya que no se espera la sorpresa a cargo de las nigerianas, cuando éstas jueguen contra las flamencas el próximo martes.

El grupo «B», tiene un vencedor a priori, que es Holanda, salvo que surja la sorpresa. Su juego, su técnica, su preparación física están por encima del resto. Para el segundo puesto están Argentina, con dos victorias, y Checoslovaquia, que ha sorprendido por su preparación física y su técnica. Aunque las del Plata tienen la vetaja sobre las centroeuropeas de su mayor entusiasmo y entrega, que hoy les hizo salvar el difícil encuentro que tuvieron frente a las indias, que le pueden quemar la película cualquiera.

El encuentro que jueguen el próximo martes-día en que se reanuda el certamen tras el descanso del lunes— argentinas y checas, será vital para decidir la clasificación.

Al margen de la competición en sí hay que hacer hincapié en este campeonato, cuya inauguración oficial tuvo lugar hoy, con el desfile de los equipos, izamiento de las banderas y palabras de Mad Ame Lancaster, vicepresidente de la Federación Internacional y presidente del Comité femenino de ese organismo.

Y el fuerte calor reinante, que no impide que el público se descuelgue a presenciar los encuentros.

Grupo «B»

España, 2 - Japón, 1

Madrid, 17. — España ha dado un paso muy importante para su clasificación a la ronda final en la tercera Copa Mundial femenina de hockey sobre hierba al vencer a Japón por dos a uno, en partido correspondiente al grupo «A».

La «furia» española la mejor virtud y el arma principal para que la selección española se anotase el triunfo frente a Japón, un equipo más técnico y más rápido que el español que dominó en la primera parte mientras que en la segunda estuvo a merced del once local por el entusiasmo que sacaron todas sus jugadoras.

El primer gol español lo marcó Aymerich, a los seis minutos de juego al transformar un penalty-córner. De penalty-córner empató N. Kato para Japón a los 13 minutos de este primer tiempo, y a los ocho de la segdnda parte, Soler dio la victoria a España al convertir un penalty.

Arbitros: Kolbenschlag y Robert.

ESPAÑA: Coll, Peña, Urruzano, Urízar, Ayestarán, Sanz, Mendia, Aymerich, Soler, Martínez de Dios y Ruiz.

JAPON: Tanaka, N. Kato, Nagaya, Inoue, Fuyi (Chida), Ch. Kato, Ajiro, Novoru, Asejawa, Sasaki, Shimosuki.

GRUPO «A»

Alemania, 10—Nigeria, 1

España, 2—Japón, 1

Alemania	2	2	0	0	11	1	4
España	2	2	0	0	7	2	4
España	2	2	0	0	11	1	4
Japón	1	0	0	1	1	2	0
Nigeria	2	0	0	2	2	151	0
Bélgica	1	0	0	1	0	1	0

GRUPO «B»

Argentina, 2—India, 1

Checoslovaquia, 1—Holanda, 3

Holanda		2	2	0	0	2	4
Argent.	2	2	0	0	3	1	4
Checosl.	1	0	0	1	1	3	0
India	2	0	0	2	2	6	0
Canadá	1	0	0	1	0	1	0

Béisbol: Liga Nacional

Tripleta del Hércules

Buen triunfo del campeón catalán Hércules Las Corts en el inicio de la Liga Nacional de Béisbol al batir en triple juego a los campeones de Bilbao, C. D. Ralpe, lo que le sitúa con seis puntos al frente de la tabla clasificatoria.

Los resultados fueron 11 a 1 en el primer juego disputado en la tarde del sábado; por la noche volvió a vencer por 16 a 6 y en la mañana del domingo sumó una nueva victoria por 23 carreras a 5.

A falta de datos más concretos digamos que el poder en el bateo del Hércules queda reflejado si decimos que en esta serie de tres partidos ha bateado un total de 8 home-runs, 2 de Amores, 3 de J. Carrillo y 1 respectivamente de Lance, Sancho y J. L. Pueyo.

Las anotaciones por entradas fueron:

Ralpe	0	0	0	0	0	0	1	0 = 1
Hércules	0	0	0	5	5	0	0	1 =11
2.° juego								
Ralpe	2	0	1	0	1	0	2	0 = 6
Hércules	0	1	7	1	4	0	2	1 =16
3.° juego								
Ralpe	0	0	0	2	2	1	0	= 5
Hércules	5	6	4	1	2	5	x	=23

Otros resultados:

Piratas de Madrid - C. B. Gavá	12—10	9—10	20—19
Pamplona - Condepols	2—9	4—9	

El I Torneo Ciudad de Barcelona de baloncesto

Los próximos días 22, 23 y 24, con motivo de las Fiestas de la Merced, el Ayuntamiento de Barcelona en colaboración con el F. C. Barcelona, organizará el «I Torneo Ciudad de Barcelona» de baloncesto.

En esta edición inaugural participarán los siguientes equipos: Bosna de Sarajevo (Yugoslavia), Mónaco, C. D. Manresa y Fútbol Club Barcelona.

El Torneo Ciudad de Barcelona de Baloncesto, será una competición de carácter internacional, que con periocidad anual y durante las Fiestas de la Merced, tendrá lugar en Barcelona. Dicho torneo tiene por objeto proporcionar a la ciudad una competición del más alto nivel, y al propio tiempo encuadrarla en dichas fiestas, como uno de los acontecimientos tradicionales en el curso de las mismas.

Hockey hielo

Casco Viejo, 3 - Feenstra, 9

Bilbao. — Contra todo pronóstico, el equipo bilbaíno no sólo fue goleado por los holandeses, sino que consiguió una derrota amortiguada de 9-3 ante el Feenstra, de Heerenveen. El Casco Viejo, de Bilbao, realizó un soberbio tercer periodo.

Menos de dos mil espectadores presenciaron el encuentro de ida de los dieciseisavos de final de la Copa de Europa de hockey sobre hielo en la pista Nogaró. El partido fue transmitido por radio a Holanda. Antes de iniciarse, los jugadores locales depositaron un ramo de flores ante el busto de Florencio Cabo, propulsor del hockey sobre hielo en Vizcaya, muerto dos años atrás por estas mismas fechas.

El encuentro fue dirigido sin ningún tipo de problemas por los colegiados M. Erhardt (Alemania Federal), principal, y los españoles L. Domínguez y J. M. Pérez de Lezama.

En el primer periodo el Feenstra se mantuvo en un tono conservador sin exponer ni jugar a tope, en claro contraste con el equipo bilbaíno, todo brío, ilusión y ambición.

En el segundo periodo, los holandeses aparecieron como un equipo completamente distinto, cargado de velocidad, buena técnica y hambre de gol, destacando Koopmans y Janssen. Frente al juego ordenado y preciso de los campeones de la Liga y Copa Holandesa el Casco Viejo lució un amor propio y una plenitud dignos de premio.

En el último periodo, cuando los aficionados pensaban, que tras el 6-0 del Feenstra vendría el desmoronamiento local, el conjunto de Bilbao realizó 20 minutos de hockey espléndido, al ataque, con enorme decisión y una fortaleza física que metió en algunos apuros a los holandeses, más expertos, de mayor estatura y superior peso.

En resumen, un buen encuentro y en el que cabía esperar algo más de los holandeses, unas veces autofrenados y otras impotentes por la energía y coraje de los bilbaínos. En general se esperaba una derrota amplia de los locales, cosa que no sucedió.

GOLES:

0—1: (3,3 minutos), Koopmans; 0—2: (19,30), Scheenstra; 0—3: (3,30 segundo tercio), Koopmans; 0—4: (8), Janssen; 0—5: (12), Koopmans; 0—6: (16), De Heer; 1—6: (40 segundos tercer tercio), Frank González; 1—7: (4), Koopmans; 1—8: (5,30), Janssen; 2—8: (9), Solozábal; 2—9: (14), De Boer) y 3—9: (16,30), Villota.

EQUIPOS:

CASCA VIEJO BILBAO: G. Cabo y De Miguel, Solozábal, Serrano, Munitis, Maciá, Del Sanz, Frank González, Ortiz de Mendíbil, Joa García, Monge, Villota, Salegui, Capillas, González y Zubivaray.

FEENSTRA VERWARMING: Van Bilsen y De Han, P. Nota, Mac Donald, Powers, Van Soldt, T. Nota, De Heer, Janssen, Koopmans, De Bruin, Scheenstra, De Boer y Jogesma.

Esta mañana, los 32 expedicionarios holandeses emprendieron, por vía aérea, regreso a su país. «Nos llevamos recuerdos excelentes. En el País Vasco hallamos y dejamos grandes amigos y deportistas», concretó el señor Feenstra. También Koos Van Wijngaarden, vicepresidente del club holandés, agradeció a los directivos de la pista Nogaró y del C. H. Casco Viejo las atenciones recibidas.

La devolución de esta eliminatoria de dieciseisavos de final de la Copa de Europa de Clubs será el día 27 de este mes, miércoles, en el «Thialf Stadion», de Heerenveen, cuya población del norte de los Países Bajos, que reparte sus actividades entre la industria y la agricultura.

En cuanto al partido de anoche, presenciado por cerca de 2.000 personas, arrojó un gran éxito deportivo para los bilbaínos ,pese a la derrota, pero las arcas del club no se llenaron en la medida esperada. Ante el caudal de experiencia de los holandeses, su mayor peso y envergadura, su más amplio nivel de técnica y antigüedad en el juego y lá presencia de dos jugadores profesionales canadienses, los aficionados temían una severa derrota que terminara con el «mito» del Casco Viejo, doble campeón nacional de Liga y Copa en la pasada temporada.

50 ANYS DE BASKET

Calella. — Los actos conmemorativos «dels 50 Anys de Basket a Calella» y organizados por el Club Baloncesto Calella, se iniciaron el sábado con la inauguración en la Sala Esplai de la exposición de fotografías «Historia gráfica del basket calellenc» desde sus inicios del año 1928 hasta nuestros días. En esta exposición pueden verse fotografías de los primeros equipos formados en aquella época, así como entre otros equipos, el entonces denominado «Jace Calella» que disputaba la Liga nacional, jugaba con equipos del Real Madrid y otros, en la antigua pista de la Cultural de las calles Animas y Bruguera.

Entre otros partidos de minibasket, a las 7 de la tarde se jugó uno de veteranos, todos ellos antiguos jugadores de Calella. El equipo del F. C. Barcelona, se ha sumado de forma desinteresada a estos actos y disputó, a las 8,30 del sábado un partido amistoso entre el C. B. Calella, equipo recién ascendido a Segunda División. Los jugadores del Barça: Epi, Sibilio, Sorozábal, Flores, Ansa, López Abril, De la Cruz, Praxedes y Estrada, así como su entrenador Kucharski, junto con los jugadores del C. B. Calella, fueron saludados por el alcalde de la localidad señor Mayá y el presidente del C. B. Calella señor Vilá, antes de iniciar el encuentro, que con una esperada superioridad del Barça, ganó al equipo calellense por el resultado de 64-108.

Durante dos semanas están previstos diversos partidos de baloncesto, proyección de películas de campeonatos mundiales y coloquios con diversos ex jugadores.

MIGUEL CABUTI

VELA

Fin de temporada del C. N. Masnou

El Club Náutico Masnou cerró su temporada deportiva el pasado sábado, con una cena de reparto de premios, en la que se hizo entrega a los primeros clasificados de las numerosas pruebas (cerca del centenar) organizadas por el club a lo largo de la temporada 77-78.

El comodoro del club, destacó, la gran labor que viene desarrollándose no sólo en el deporte a vela, en el que el Club cuenta con un brillante historial (una medalla olímpica y otros importantes títulos) sino en todas las facetas deportivas. Destacó el Campeonato de España en Flying Dutchan conquistado por Miguel Noguer, el Subcampeonato de España de carreras de Esquí náutico, de 2.ª categoría, por Juan Ramón Coloma. El Campeonato de Catalunya de Vaurien, ganado por Daniel Farrés y Santiago Cabanyes, y el Campeonato de Catalunya de «Optimist» categoría B, conquistado por Pablo Fernández Bustos, y el de Catalunya de Patín a Vela, 2.ª categoría, por Ramón Huertas Fonquerne.

Cerró el acto el presidente del club, señor Marsá, felicitando a todos por los éxitos conquistados y animando a ganadores y participantes a seguir luchando por lograr triunfos para el club y para el deporte español.

Cerveza SKOL LAGER

1X2

el PLENO DE ESTA SEMANA

Nombre y apellidos: _____

Domicilio: _____

Localidad: _____

1 AT. MADRID-ESPAÑOL	1	X	2
2 GIJON-ZARAGOZA	1	X	2
3 CELTA-REAL SOCIEDAD	1	X	2
4 HUELVA-RAYO VALLECANO	1	X	2
5 BURGOS-SEVILLA	1	X	2
6 AT. BILBAO-SANTANDER	1	X	2
7 BARCELONA-SALAMANCA	1	X	2
8 HERCULES-REAL MADRID	1	X	2
9 CASTILLA-VALLADOLID	1	X	2
10 ALMERIA-GRANADA	1	X	2
11 CASTELLON-BARACALDO	1	X	2
12 OSASUNA-ELCHE	1	X	2
13 LAEN-MURCIA	1	X	2
14 MALAGA-ALGECIRAS	1	X	2
APUESTAS	1.ª		

La recaudación ha ascendido a 737 millones de pesetas.

Al término del primer escrutinio provisional, el Patronato de Apuestas Mutuas Deportivo Benéficas anunció que habían aparecido 4.345 máximos acertantes de catorce resultados, 88.321 de trece y 698.852 de doce.

Según estos datos, se puede calcular, siempre en cifras aproximadas, el siguiente reparto de premios:

14

8.700 a unas 15.000 ptas.

13

175.000 a unas 700 ptas.

12

1.400.000 a unas 100 ptas.

Cerveza SKOL International LAGER

Los rusos coparon el «Tour de l'Avenir»

Divonne les Bains, 17. — Sergei Soukhorutchenpov, este joven atlético y dinámico de la Unión Soviética, de 22 años, líder de la primera etapa y que después no dejó el «maillot» amarillo, ha ganado la decimosexta edición del «Tour del Porvenir», que ha terminado hoy en Divonne les Bains.

«Soukho», así conocido con el fin de acortar su impresionante apellido, ha vencido finalmente a tres de sus compatriotas, el neófito Galaletdinov (20 años), el pequeño escalador Morozov y el atlético velocista Averin. Pero si con este hombre habrá que contar, no es menos cierto que la labor colectiva del conjunto soviético ha sido inmejorable. El equipo de la URSS se ha adjudicado la victoria, tanto a nivel individual como en las clasificaciones por puntos y por equipos, así como la de montaña.

Per la victoria en esta última etapa se la llevó el francés Durant, quien se destacó en el kilómetro 112, vigilado por Galaletdinov y Guzmán. Otro «tricolor», Jourdan y Blum, se unieron a los escapados y el pelotón parecía dejarles vía libre. Pero no fue así, y una quincena de kilómetros más tarde el grupo se deshacía. La caída de Blum provocó la de un motociclista.

Después la carrera discurrió con tranquilidad. «Soukho» no perdió nunca su primer puesto en la general, y de eso se trataba hoy en la estrategia que llevaron, plantearon y cumplieron.

Clasificación última etapa ((Morzine-Divonne les Bains, 133 km.):

1. Marc Durant (Francia), 3 h. 05.50 (promedio: 42,909 km-h.).
2. Galaletdionov (URSS), mismo tiempo.
3. Jourdan (Francia), 3.05.52.
4. Averin (URSS), 3.06.07.
5. Bogaert (Bélgica).
6. Mace (Francia).

Clasificación general:

1. Sergei Soukhoroutchenkov (URSS), 42.26,28.
2. Galaletdinov (URSS), 42.30.01.
3. Morozov (URSS), 42.31.02.
4. Averin (URSS), 42.31.10.
5. Pozzi (Italia), 42.31.23.
6. Ruppérez (España), 42.32.36.

Clasificación final por equipos:

1. URSS, 127 h. 37.42.
2. Italia, 128 h. 06.22.
3. España, 128 h. 09.56. — Efe.

INSCRIPCIONS PER AL C.O.U.

NOTIFICACIÓ

Tenint en compte les baixes de matriculació provisional que s'han produït a causa de la norma que ha donat el M.E.C. referent a la impossibilitat d'ingrés al COU amb assignatures pendents, fem avinent a qui pugui interessar, que queden algunes places a disposició de nous sol.licitants.

INSTITUCIÓ CULTURAL DEL CIC

Via Augusta, 205
Tel. 2001133
Barcelona-21

LES MARINES

Zona residencial en pleno Vallés entre Castellar y San Lorenzo de Savall. A 30 Km. de Barcelona, finca aprobada por CPU. Todos los servicios, parcelas a 27 ptas. p/m.2, torres financiadas, autobús a pie finca. Pida folletos al 225-06-28 y 225-36-24, de 9 a 2 y de 4 a 8

URBANISTAS Y PROPIETARIOS FINCAS

OFRECEMOS: Organización de ventas para facturar 20 millones al mes en venta de parcelas, chalets o apartamentos
— Garantía de un mínimo semestral en contrato
— Asesoría técnica, jurídica y de administración
— Solvencia profesional y económica
— Experiencia 14 años

DESEAMOS: Tratar directamente con propietarios o gerentes sociedad
— Condiciones a convenir según trabajos a realizar

Concertar entrevista al teléfono 215-52-45

Ministerio de Educación, Cultura y Deporte

la semana teatral fue así

Un bautizo surrealista

Una escena de «No hay peor sordo...», representada por la Asociación de Actores en la Plaça del Y el grupo «The Phantnom Captain», que actuó en el T.N.C. — (Caricaturas de Josep M.ª Serra.)

Pocas actividades presentó la semana teatral barcelonesa, como si así tomara aliento el movimiento escénico, cara a esa temporada que empieza dentro de pocas horas, con un impulso inicial que, de consolidarse, puede dar lugar a uno de los años más interesantes de los últimos tiempos, para el teatro catalán.

Actividades a todos los niveles que pronto han de ponerse en marcha, incluso coincidiendo, y esto si que es insólito en nuestra ciudad, cuatro estrenos en la misma noche, la del próximo jueves, día 21. Coincidencia que pondrá en un buen brete al crítico, si es que pretende acudir a todas partes para dar cuenta formal de lo que en cada uno de esos puntos ocurra. Aunque, incluso sin auténtica vocación de servicio, más vale pecar por exceso que por defecto y más fácil llenar cuartillas con amplia actividad que con cortos acontnecimientos.

De cualquier manera, como hemos dicho, tomó aliento el teatro antes de emprender carretilla para la salida, y pocas cosas nos dio para comentar, aunque entre ellas estuviera el bautismo de uno de los nuevos locales barceloneses que van a colaborar en esta ampliación de aconteceres escénicos. Nos referimos a la apertura más o menos oficial del «Teatre del Nord de la Ciutat», con la presencia de las huestes británicas del «The Phantom Captain», cuyas «fantasmadas» dieron lugar a risas y no pocos desconciertos. Pero antes de hablarles de ello, bueno será dejar constancia de...

Una despedida

Corta y no muy brillante fue la visita que nos hicieron la Compañía de la Asociación de Actores, que se instaló en la Plaza del Rey. Como les comentábamos en estas columnas hace una semana, no estuvieron afortunados los mentores en concebir una fórmula intrascendente para «Guadaña al resucitado», pero aún menos fortuna tuvo Tirso de Molina cuando cayó en lenguas de tal formación. Porque a los defectos de concepción, se añadieron ahora otros de carácter técnico, que dieron al traste con la diversión que de cualquier manera lleva dentro el teatro de Tirso, y que pretendía ser reforzada, sin conseguirlo, con un entremés y una danza final. Pero el verso es un elemento difícil de dominar, y cuando escapa a las riendas prietas que el actor debe imponerle, es capaz de cualquier desmán. Y fueron muchos, hasta llegar al sopor total, los que causó a quienes acudieron a conocer puesta en pie, «No hay peor sordo...», y terminaron por ser ellos los que a fuerza de no entender, no quisieron oír.

El teatro clásico tiene mucho que hacer y decir, y puede dar espectáculos teatrales de gran belleza, nervio, fuerza y diversión. Cuatro virtudes de las que estuvieron huérfanas las sesiones finales de esta visita en la Plaza del Rey.

Los elementos de la provocación

Como hemos dicho antes, el «Teatre del Nord de la Ciutat» o NTC, surgido a iniciativa de dos colectivos de teatro, «L'ou nou» e «Ignasi Iglesias» y de los dirigentes del Casal Catòlic de Sant Andreu, abrió sus puertas de forma más o menos oficial, con una compañía invitada, la de «The Phantom Captain» de Londres. Los cuatro elementos de esta insólita compañía, con su director, Neil Hornick, al frente, montaron para iniciar su actuación una conferencia sobre la cambiante cara del teatro británico, que constituyó una auténtica provocación a la paciencia de los espectadores, en especial los que se tomaron el tinglado con toda seriedad, y empezaron a disfrutar de las bromas del grupo británico. Que más tarde volvería a la carga con otro sistema estático, como en la mañana de ese mismo día se habían «enrollado» a casi un millar de personas en la plaza de Catalunya, como trabajadores del sueño, con sus pijamas y camisas de dormir.

Con excelente dominio de sus posibilidades físicas y artísticas, «The Phanton Captain» mantuvo en vilo a los espectadores con sus formalismos surrealistas, sin que después quedara en cada uno de los asistentes la impresión de que le habían tomado el pelo.

Y después del bautizo

A partir de este momento, el TNC entra ya en un período de actividad, al tiempo que se van llevando a cabo la mejora de instalaciones que ha hecho posible la subvención facilitada por la delegación de Cultura del Ayuntamiento.

El primer estreno está previsto para esta semana, el jueves, día 21, y de él nos dijos Lluís Crous, miembro de «L'Ou nou», mientras los británicos seguían con su estático segundo acto, que tienen gran confianza en «El brunzir de les abelles», de Josep Lluís y Rodolf Sirera, con el último de los cuales los componentes del grupo tuvieron largas conversaciones antes de iniciar el montaje, con unos cambios de impresiones que resultaron muy positivos. Josep Massagué ha hecho escenografía, vestuario y ambientación, y Jaume Güell el montaje musical de la obra, que permanecerá en aquel local hasta el 15 de octubre.

Por su parte, Alfred Luchetti, en nombre del «Col-lectiu Ignasi Iglesias», nos indicó que el día 29 de octubre entraría su turno en el TNC, con el estreno de «Faushen», un montaje teatral sobre un relato de David Hare, y que presenta el panorama de la revolución china, vista a través de un grupo de campesinos. El grupo, además, prepara un espectáculo infantil, inspirado en la Leyenda del Rey Micomicón y los Carnestoltes, ya que también el público juvenil de Sant Andreu, ha de tener su atención en las actividades del recién bautizado teatro. Un bautizo con toda la solemnidad, el humor y la mala uva inglesa.

Salvador Corberó

DATOS DE SIETE DIAS

NO HAY PEOR SORDO... comedia de Tirso de Molina, en adaptación de José Franco, por la Compañía de la Asociación de Actores, con María Abelenda, Gabriel Agustí, José Albiach, Francisca Núñez, Quexe Parra, Primitivo Rojas, Carlos Ruiz, Manuel S. Arillo, José Segura y Clara Suñer. Escenografía y bocetos de Pablo Gago. Dirección de Luis Balaguer. Plaza del Rey. Día 11.

THE PHANTOM CAPTAIN, grupo británico, dirigido por Neil Hornick. Teatre Nord de la Ciutat. Día 12.

TEATRO APOLO
REFRIGERADO
TODOS LOS DIAS 6.30 y 11
ULTIMAS SEMANAS
DE LA REVOLUCIONARIA REVISTA COMICA
APASIONADA
EL ESPECTACULO DE BARCELONA PRESENTADO POR
COLSADA
CON LOS IDOLOS DEL PARALELO
TANIA DORIS
LA BELLEZA EUROPEA
LUIS CUENCA
EL FABRICANTE DE CARCAJADAS
CON LA COLABORACION DE LA GENIAL ESTRELLA COMICA
EUGENIA ROCA
¡¡Apresúrese!!
NO SEA UD. EL UNICO QUE SE QUEDE SIN HABER VISTO ESTE GRAN SUPERESPECTACULO DE REVISTA COMICA
APASIONADA
CON TODA LA PRIMERA COMPAÑIA DE REVISTAS
COLSADA
SOLO PARA MAYORES DE 18 AÑOS

LIDO
(Tel. 225-49-19)
AIRE ACONDICIONADO
¡UN PROGRAMA DOBLE DE AVENTURAS Y «DESTAPE»!
ALBERT R. BROCCOLI presenta a
ROGER MOORE
como
JAMES BOND 007
en la obra de IAN FLEMING
LA ESPIA QUE ME AMO
TAXISTA DE SEÑORAS
MARISA MELL — KARIN WELL

TALIA
DILLUNS, DIA 25
HOMENATGE
i
COMIAT
de
MERCÈ BRUQUETAS

AMB L'EXIT MES COMENTAT!
Mercè dels uns Mercè dels altres
DE CARDES VALLS
HORARI: CONSULTAR CARTELLERES

TEATRO BARCELONA
AVUI I DEMA. TARDA, 6.30 i nit, 10.45
DOS ULTIMS DIES DE
«DON JAUME EL CONQUERIDOR»
Demà dimarts, per compromissos ineludibles de programació, comiat de la Companyia

TEATRO BARCELONA
Jueves, 21, noche 10.45
ESTRENO
EL EROTISMO, AL ALCANCE DE TODOS
DOS HORAS DE PARAISO, DE FIESTA, DE LIBERTAD
¡60 MILLONES DE ESPECTADORES!
¡10 AÑOS DE EXITO!
RECORD MUNDIAL DE TAQUILLA
Oh! Calcutta!

PELAYO
2.ª SEMANA
DE UN FILME RABIOSAMENTE POLEMICO
UNA BORRASCA DE ENGAÑOS, VIOLACIONES Y MUERTES EN UN PUEBLO VICTIMA DE LA POLITICA
UNA PRODUCCION JAIME FERNANDEZ-CID PARA ARTE 7
MARIA LUISA SAN JOSE
MANUEL SIERRA
ANTONIO FERRANDIS
EN
BORRASCA
UNA PELICULA DE MIGUEL ANGEL RIVAS
CON MUSICA DE LLUIS LLACH
CON HECTOR ALTERIO • TERESA GIMPERA
RICARDO MERINO • JUAN JESUS VALVERDE
Y LA COLABORACION DE LALY SOLDEVILA
QUETA CLAVER • ALEJANDRO ULLOA
CURRO M. SUMMERS
EASTMANCOLOR PANORAMICA
AUTORIZADA MAYORES DE 18 AÑOS

Ministerio de Educación, Cultura y Deporte

ECOS de la escena

Teatro en la Merced

Como ya ocurrió el año pasado, el programa de las fiestas de la Merced de este año han tenido en cuenta la inclusión del teatro entre sus manifetsaciones, que van a tener corta duración y un cuidado aire absolutamente popular.

Por ello, el teatro estará situado también en este plano de la popularidad y se buscará que sea el público más llano el que acuda a estas represenaciones que tendrán lugar en los barrios de Ribera, de la Barceloneta y del Poble Nou, tres de los antiguos núcleos de la ciudad que más vinculados estaban al mar, elemento básico en todas las manifestaciones del programa de este año.

Intervendrán en estos festejos teatrales los grupos «Ziasos», «Roba estesa» y «Teatre de l'Envelat», surgido precisamente a raíz de las fiestas mercedarias del pasado año. Y como elemento teatral al margen de estos grupos, una representación de «Els vells» de Ignasi Iglesias, en el Poble Sec, por un grupo de jubilados del barrio.

Los profesionales tomarán parte el jueves, día 21, en un pasacalle desde la Plaza de San Jaime, para marchar de allí a cada uno de los barrios que se han adjudicado: Ziasos en la Barceloneta, donde representarán en dos días consecutivos, «Blanca i l'Atzar amors de port i de mar»; donde también estarán «Roba estesa» con «Cabaret Garfi d'Or», y «Teatre de l'Envelat» en el Paseo del Borne, en pleno corazón del barrio de Ribera, protagonista principal de «L'auca del senyor Esteve», de Santiago Rusiñol.

Por otra parte, las tres compañías conjuntamente acudirán el domingo por la mañana a las Ramblas del Poble Nou, donde darán una única representación de otro montaje hecho a propósito para estas fiestas: «Aventures i desventures d'un pam de sorra poblat per pirates, cabareters i botiguers».

En resumen, que las fiestas tienen teatro patrocinado por el Ayuntamiento, y puesto en marcha, como el resto de los festejos y el gran baile marítimo del sábado por la noche, por esa vital Elisa Lumbreras, que el alcalde Socías tuvo la buena vista de fichar para su equipo.

Sin embargo, no quisiéramos olvidar hacer mención aquí de aquellos Ciclos de Teatro Latino que promocionó Xavier Regás y que durante un buen puñado de años coincidieron con las Fiestas de la Merced, trayendo a nuestra ciudad algunas de las mejores formaciones de la escena europea. Ahora, cuando el teatro vuelve a estar presente en estos festejos que aspiran al calor de los barceloneses, no estará de más dar un recuerdo de algo que, acaso, no llegara a valorarse en toda su dimensión hasta que faltó del programa mercedario. — **S. C.**

COMEDIA

HOY

Extraordinario acontecimiento

■ «UNA OBRA MAESTRA IMPRESCINDIBLE» (Diego Galán «TRIUNFO»)

■ «UN FILME BRILLANTE» (D. H. - «FRANCE SOIR»)

■ «HAY QUE LAMENTAR QUE LA PALMA DE ORO NO HAYA SIDO CONCEDIDA A LOS OJOS VENDADOS» (Michael Pérez - «NICE MATIN»)

■ «LOS OJOS VENDADOS ES UN FILME DE GRAN RIQUEZA DE PENSAMIENTO Y SENSIBILIDAD» (Jacques Siclier - «LE MONDE»)

■ UNA ADMIRABLE PUESTA EN ESCENA, UN GUION SIN UN FALLO Y UNA INTERPRETACION EXCEPCIONAL» (César Sant os Fontela - «INFORMACIONES»)

EMILIANO PIEDRA distribución PRESENTA

Una producción Elias Querejeta

Geraldine Chaplin

José Luis Gómez

Operador Teo Escamilla

Productores delegados Claude Pierson y Tony Molière

LOS OJOS VENDADOS

PROFILMAR COLOR ESCRITA Y DIRIGIDA POR Carlos Saura

PODRAN VENDAR NUESTROS OJOS... PODRAN TORTURAR NUESTROS CUERPOS... PERO NUNCA DOBLEGAR NUESTRA VOLUNTAD...

Mayores 18 años

américa

POR NECESIDADES DE PROGRAMACION DEL CINE COMEDIA, SIGUE EN NUESTRA PANTALLA EN SU ¡5.º MES!

EL DOCUMENTO FILMADO MAS PERTURBADOR QUE JAMAS HAYA REGISTRADO UNA CAMARA

HOMBRES SALVAJES, BESTIAS SALVAJES

CLASIFICADA S

ADEMAS:

¿PODRIA SEGUIR SIENDO RELIGIOSA AHORA QUE EN SUS ENTRAÑAS LATIA LA VIDA DE UN HIJO PROXIMO A NACER?

RIGUROSAMENTE MAYORES 18 AÑOS

BONANOVA BAILEN & DIAMANTE

DESDE HOY, LUNES, FORMIDABLE PROGRAMA!

¡El mejor filme policíaco de los últimos veinte años

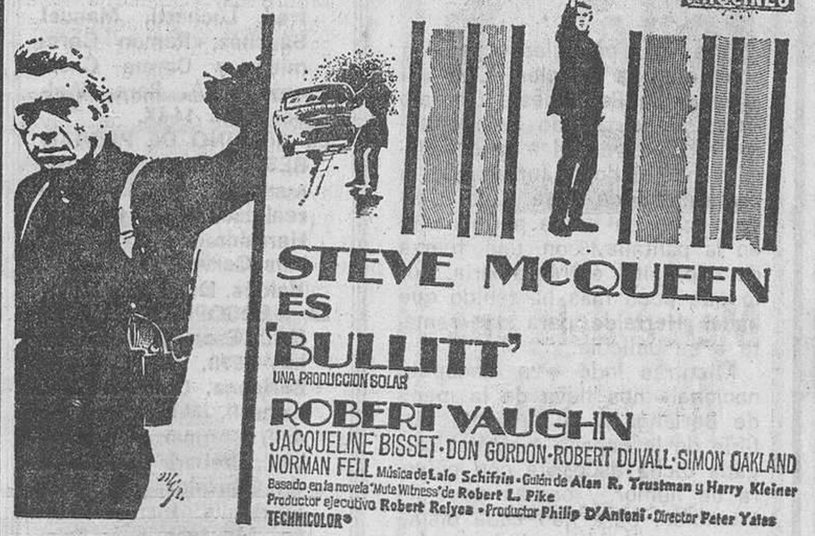

STEVE McQUEEN ES 'BULLITT'

UNA PRODUCCION SOLAR

ROBERT VAUGHN

JACQUELINE BISSET · DON GORDON · ROBERT DUVALL · SIMON OAKLAND

NORMAN FELL Música de Lalo Schifrin · Guión de Alan R. Trustman y Harry Kleiner

Basado en la novela 'Mute Witness' de Robert L. Pike

Productor ejecutivo Robert Relyea · Productor Philip D'Antoni · Director Peter Yates

TECHNICOLOR®

LAURA GEMSER, daba a los hombres más de lo que ellos pedían...

LA MUJER DE LA TIERRA CALIENTE

Un Film de: JOSE M.ª FORQUE

STUART WHITMAN

LAURA GEMSER

PILAR VELAZQUEZ

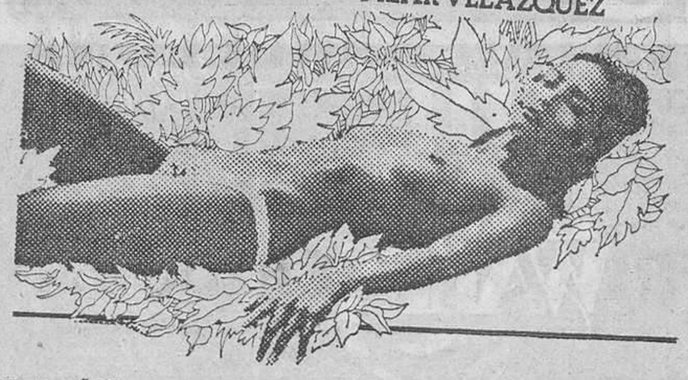

UNICAMENTE MAYORES DE 18 AÑOS

CONACINE PRESENTA UNA PELICULA DE FRANCISCO DEL VILLAR

ROMA

HOY, TARDE ESTRENO

CINCO PERSONAJES TORTURADOS POR EL SEXO Y EL PODER

ISELA VEGA
JORGE RIVERO
HUGO STIGLITZ
GREGORIO CASAL
CECILIA PEZET

FOTOGRAFIA: GABRIEL FIGUEROA

EASTMANCOLOR

MAYORES 18 AÑOS

Ministerio de Educación, Cultura y Deporte

cine novedades de la semana

Del porqué llegó la invasión española. -- Quinn, otra vez en griego y con fama. -- Varias fórmulas para la represión. -- Otro intento de cine-verdad bien resuelto. -- Nunca es tarde si el Berlanga es bueno.

La semana nos ha sorprendido con una auténtica avalancha de cine español, que acapara las tres cuartas partes de los estrenos. Cine interesante en la mayoría de los títulos, pero que casi nos atreveríamos a decir que se presenta ahora más favorecido por las circunstancias que por sus propios méritos, a pesar de no ser estos pocos.

El origen está en la avalancha de sanciones que se han puesto en numerosos locales madrileños por no haber cumplido la regla del 2-1, es decir, un día de proyección de película española, por cada dos días de película extranjera. Y cuando se ha entrado de largo en el último cuatrimestre del año, resulta que son pocos por no decir ninguno los cines barceloneses que se han aproximado a esos 120 días de exhibición nacional que marca la ley. Consecuencia, que vamos a tener cine español en abundancia, lo cual no será malo si el tono medio es de un nivel parecido al ahora visto.

Entre las películas nacionales, una interesante «òpera prima», la de Miguel Angel Rivas. Situada en la España de los años 31, cuando el caciquismo aún imperaba y conseguía imponerse en las elecciones domésticas, «Borrasca» está contado con buenas maneras, tiene fuerza y promete una posibilidad de advertencia para nuevas generaciones. Pero incluso sin esta última faceta, la historia por sí misma, y la forma en que nos es contada, cumple sus fines.

Un producto insólito hay que incluir en la relación, y es esta «Memoria» del desaparecido Francisco Macian, rodada hace algunos años, y cuyo título original fue «Las bestias no se miran en el espejo». Producto de ciencia-ficción, tiene la virtud de tratar de aprovechar la técnica creada por el propio director, no sólo para dar dimensión visual a la aventura fílmica, sino para inquietar al espectador cara a unos futuros avances tecnológicos que no son imposibles. Aunque el filme es irregular, habría un amplio crédito al malogrado Macian, cuya prematura muerte le impidió seguir por este camino.

* * *

Otros dos títulos coincidentes en la semana, nos hablan de las formas de represión, y sitúan su situación en el mundo juvenil. Una de ellas, «¡Arriba Hazaña!» es película destinada a conseguir amplia audiencia, porque el gancho cinematográfico es evidente y la rebelión de los alumnos del colegio puede ser extrapolada con toda sencillez hacia la situación política de España. Aunque a fin de cuentas, la ambigüedad con la que el realizador enfoca la resolución del problema nos deje en la duda de si está denunciando una situación ó aplaudiendo lo conseguido por el político que se parece al «nuevo director», interpretado por José Sacristán. Aunque más bien parece esto último, por el tratamiento que ha dado al relato.

El otro filme que aborda un tema parecido es «La ràbia», que merece un comentario diferente. Ya que la película no es un producto normal, sino el insólito resultado de ocho años de cine amateur, que ahora se ha querido profesionalizar. Con tres cortometrajes que seguían la misma historia y personajes, pero que Eugeni Anglada hizo independientes entre sí, se ha ido confeccionando «La ràbia», completadas por una secuencia inicial y otra final. En medio queda lo más interesante, una demostración de excelente cine amateur, con fórmulas muy distintas al tratamiento profesional. Y con una resolución demasiado fácil, a fin de cuentas, para hacer pagar esa represión que estaba situada a niveles distintos, pero que era efectiva.

* * *

Hablemos ahora del bloque extranjero de la semana, cuya baza principal es «El griego de oro», un filme de contenido y fórmulas comerciales, cuyo origen es fácil entender, ya que trata de una biografía posible de las relaciones de Aristóteles Onassis y Jacqueline Kennedy. Con esta historia, que difundieron todos los medios de comunicación en su momento, desde las revistas del corazón hasta los más sesudos diarios, la propaganda estaba hecha. J. Lee Thompson se ha anotado los puntos de un trabajo bien hecho, sin excesos de pasión, con excelente fotografía y una labor notable por parte de Anthony Quinn, que vuelve a ser un griego como aquel inolvidable Zorba, capaz de convencer además de su encanto personal entre el elemento femenino. La historia apenas se ha cambiado y el público encuentra en su relativo romanticismo, un notable atractivo.

Componen el resto del bloque un filme italiano de relativo interés, al que se ha cambiado el título para dar a entender más de lo que hay en esa historia siciliana. Y un notable experimento norteamericano para aportar modernidad y subrealismo al viejo cuento de la bella durmiente, aunque aquí el príncipe azul no despertará grandes atractivos.

* * *

Otras dos películas españolas completan la relación. Con «El asesino de Pedralbes», Gonzalo Herralde ha tratado de revitalizar el cine verdad a la española, y ha tenido la fortuna de la versatilidad de José Luis Cerveto, casi en forma permanente en la pantalla, con una fuerza de expresión extraordinaria, por lo que poco más ha tenido que hacer Herralde para dar remate a su película.

Mientras que «La escopeta nacional» nos lleva de la mano de Berlanga a un episodio factible de la España reciente, cargada dicha escopeta con pólvora de humor y postas de mala intención, para que cada disparo provoque el estallido de las carcajadas, y cause heridas permanentes en la sensibilidad del público. Un Berlanga como el de sus mejores tiempos, que ha hecho una película extraordinariamente divertida. Pero cuyos méritos conjuntos van mucho más allá y nos permiten, sin ninguna clase de rubor, aconsejarles su visionado. Seguro que no quedarán defraudados de un producto realmente inesperado y al mismo tiempo, coherente.

CINEFILO

LOS ULTIMOS ESTRENOS

BORRASCA. Española, en color, 1977. Drama. Dr. Miguel Angel Rivas. Con María Luisa San José, Manuel Sierra, Antonio Ferrandis, Héctor Alterio, Teresa Guimpera y Ricardo Merino. Arte 7. Pelayo. Día 11-IX.

LOS AMORES PROHIBIDOS DE UNA ADOLESCENTE. Italiana, en color. 1975. Comedia. Dr. Aldo Lado. Con Massimo Ranieri, Dayle Haddon, Christian de Sica y Stefania Casini. Diasa. Petit Pelayo. Día 11-IX.

MEMORIA. Española, en color y M-Tecnofantasy-1974. Ciencia - ficción. Dr. Francisco Macian. Con Fernando Sancho, y Pat Sherman. Catalonia. Atlanta. Día 11-IX.

EL GRIEGO DE ORO. Coproducción greco-norteamericana, en technicolor. 1978. Drama. Dr. J. Lee Thompson. Con Anthony Quinn, Jacqueline Bisset, Raf Vallone, Edward Albert, Charles Durning, Marilu Toló y James Franciscus. C. I. C. Tívoli. Día 11-IX.

¡ARRIBA HAZAÑA! Española, en color. 1977. Comedia. Dr. José M.ª Gutiérrez. Con Fernando Fernán-Gómez, Héctor Alterio y José Sacristán. C. B. Films. Diagonal. Día 11-IX.

LA RABIA. Catalana, en blanco y negro y color. 1970-1978. Comedia dramática. Dr. Eugeni Anglada. Con Marta May, M.ª Asunción Sancho, F. Jarque Zurbano, Alfred Luchetti, Manuel Sánchez, Ramón Corominas y Carme Casanova. T. A. Bare. Waldorf. Día 14-IX.

EL ASESINO DE PEDRALBES. Española, en eastmancolor. 1978. Cinerealidad. Dr. Gonzalo Herralde. Con José Luis Cerveto. Universal. Valdés. Día 14-IX.

LA ESCOPETA NACIONAL. Española, en color. 1978. Dr. Luis G. Berlanga. Con José Sazatornil, Mónica Randall, Amparo Soler Leal, Bárbara Rey, Agustín González y Antonio Ferrandis. Incine. Nuevo, Montecarlo y Paladium. Día 15-IX.

LA BELLA DURMIENTE. Norteamericana, en technicolor. 1973. Comedia. Dr. James B. Harris. Con Zalman King, Carol White, Tisa Farrow, Richard Pryor, Veronica Anderson y Logan Ramsey. V. O. Films. Publi-1. Día 15-IX.

A PARTIR DE HOY, EN SESION MATINAL

SAVOY

Ofrecerá el estreno de la más divertida y disparatada creación de un cómico genial

¡YA ESTA AQUI!

¡¡POR FIN!! Usted podrá gozar con toda su familia viendo la película del millón de carcajadas

¡UNA INTERPRETACION DE MARTINEZ SORIA QUE VALE POR DOS!

PACO MARTINEZ SORIA

Y

PACO MARTINEZ SORIA

EN

FILMAYER

¡Vaya par de Gemelos!

MARGOT COTTENS • MARIA ISBERT
INMA DE SANTI • JOSE MARIA GUILLEN
Y MARIA LUISA PONTE

DIRECTOR PEDRO LAZAGA

UNA PELICULA FILMAYER PRODUCCION ESTUDIOS ROMA
EASTMANCOLOR

(Autorizada para mayores de 14 años y menores acompañados)

SI ES USTED JOVEN...
SI SE SIENTE USTED JOVEN, SEA CUAL FUERE SU EDAD...
¡No se la pierda!
¡ES UN ESPECTACULO MEMORABLE!

Fémina

Un film de Martin Scorsese

THE LAST WALTZ

Empezó como un Concierto...

con The Band
Rick Danko
Levon Helm
Garth Hudson
Richard Manuel
Robbie Robertson
y con
Eric Clapton
Neil Diamond
Bob Dylan
Joni Mitchell
Neil Young
Emmylou Harris
Van Morrison
The Staples
Dr John
Muddy Waters
Paul Butterfield
Ronnie Hawkins
Ringo Starr
Ron Wood

Un film de MARTIN SCORSESE
(El Ultimo Vals)

Producción de diseño BORIS LEVEN / Productor Ejecutivo JONATHAN TAPLIN / Productor ROBBIE ROBERTSON / Director MARTIN SCORSESE

...y se convirtió en un acontecimiento inolvidable

BANDA ORIGINAL EN DISCOS HISPAVOX
V. O. CON SUBTITULOS — TODOS LOS PUBLICOS

camelot
Rda. San Pedro, 19-21 - Tels.: 301 73 33 - 301 72 31

PRESENTA CADA NOCHE A LA 1.30 HORAS

CHICHO GORDILLO

RESERVA DE MESAS

ARCADIA

9.ª SEMANA DE CRECIENTE EXITO

Distribuida por CATALONIA FILMS

OLIVIA PASCAL es VANESSA

Vanessa

De colegiala a «Play Boy» de la alta sociedad

(Mayores de 18 años)

Nos han llegado noticias de...

...Xesco Boix, conocido ya de estas páginas desde hace ya bastante tiempo por sus actuaciones para pequeños, sobre los nuevos proyectos que tiene con respecto a los niños y a la gente mayor.

El proyecto más importante de Xesco Boix en este momento es la idea de realizar actuaciones en parvularios o guarderías o en el metro o en plazas o garajes, y también actuaciones entre semana en escuelas públicas e institutos y escuelas de enseñanza media. Asimismo Xesco está preparando todo un repertorio de canciones populares de todo el mundo destinadas a un público adulto.

Ministerio de Educación, Cultura y Deporte

mini-noticias

El próximo miércoles, día 20, vuelve a abrir...

...sus puertas el Teatre Lliure, para iniciar el ciclo de compañías invitadas que ocuparán dicho escenario hasta el regreso de su compañía titular, que a partir de primero de octubre realizará una temporada en el Teatro Municipal de Gerona, para extender después su actuación a Palma de Mallorca.

En el local de la calle Leopoldo Alas se instala en primer lugar la Companyia del Cel-obert con «Plany en la mort d'Enric Ribera», comedia de Rodolf Sirera, que acaba de ser galardonada, precisamente, con el premio «Ciutat de Barcelona» de Teatro.

A continuación, como ya anunciamos, una serie de recitales de Ramon Muntaner; la «Antigona» que prepara el «Grup A-71» y después la nueva formación de «Els Joglars» con «M.7 Catalonia».

Por esas cosas que pasan en las imprentas de los...

...periódicos, una parte de las noticias que adelantábamos a nuestros lectores la semana pasada, quedaron inéditas. Entre ellas, la lesión de Lola Flores en la rodilla, que le impidió venir a actuar a Romea en la prevista fecha del día 15.

Con ello, también se perdió un resumen de futuras actividades del citado teatro, que recogemos a continuación: del 20 al 24, es decir, de miércoles a domingo, actuación del «Ballet Príncipe de Viana»; del 25 al 1 de octubre, recitales de Felipe Campuzano; del 2 al 8 de octubre, recitales del Grup Coses, y a continuación, tres semanas de recitales de Lluís Llach. Para más adelante, la reaparición de Linday Kemp y sus «Flowers», y el estreno de una comedia de Carles Valls sobre tema taurino, «Amb permís de l'autoritat».

Más estrenos se producen el jueves, día 21, con una...

...coincidencia que acaso no se haya dado en muchos años. En el Teatre del Nord, la compañía de L'Ou Nou estrena «El brunzir de les abelles», de los Sirera.

Y en la Sala Villarroel, que también reabre sus puertas tras la remodelación que ha permitido el dinero brindado por el Ayuntamiento, se presenta el «Dagoll-Dagom», con el estreno de «Antaviana», un espectáculo creado a partir de los cuentos de Pere Calders.

En la misma sala Villarroel, cuando termine el ciclo de representaciones de «Antaviana», se presentará una de las compañías estables del local, «Las Tablas», con el estreno de «Historias de santas y dragones», de Angel Alonso.

DIORAMA

3.ª SEMANA

¡¡Después de muchos años de silencio... una historia que no se podía contar!!

Querían hacerla Santa, cuando ella sólo quería gozar como mujer

(Autorizada exclusivamente mayores 18 años)

FANTASIO

HOY, LUNES
TARDE Y NOCHE
ESTRENO

EL EXTRAÑO Y CONFUSO MUNDO DE UN ADOLESCENTE DOMINADO POR UNA PASION MAS ARDIENTE QUE EL AMOR...

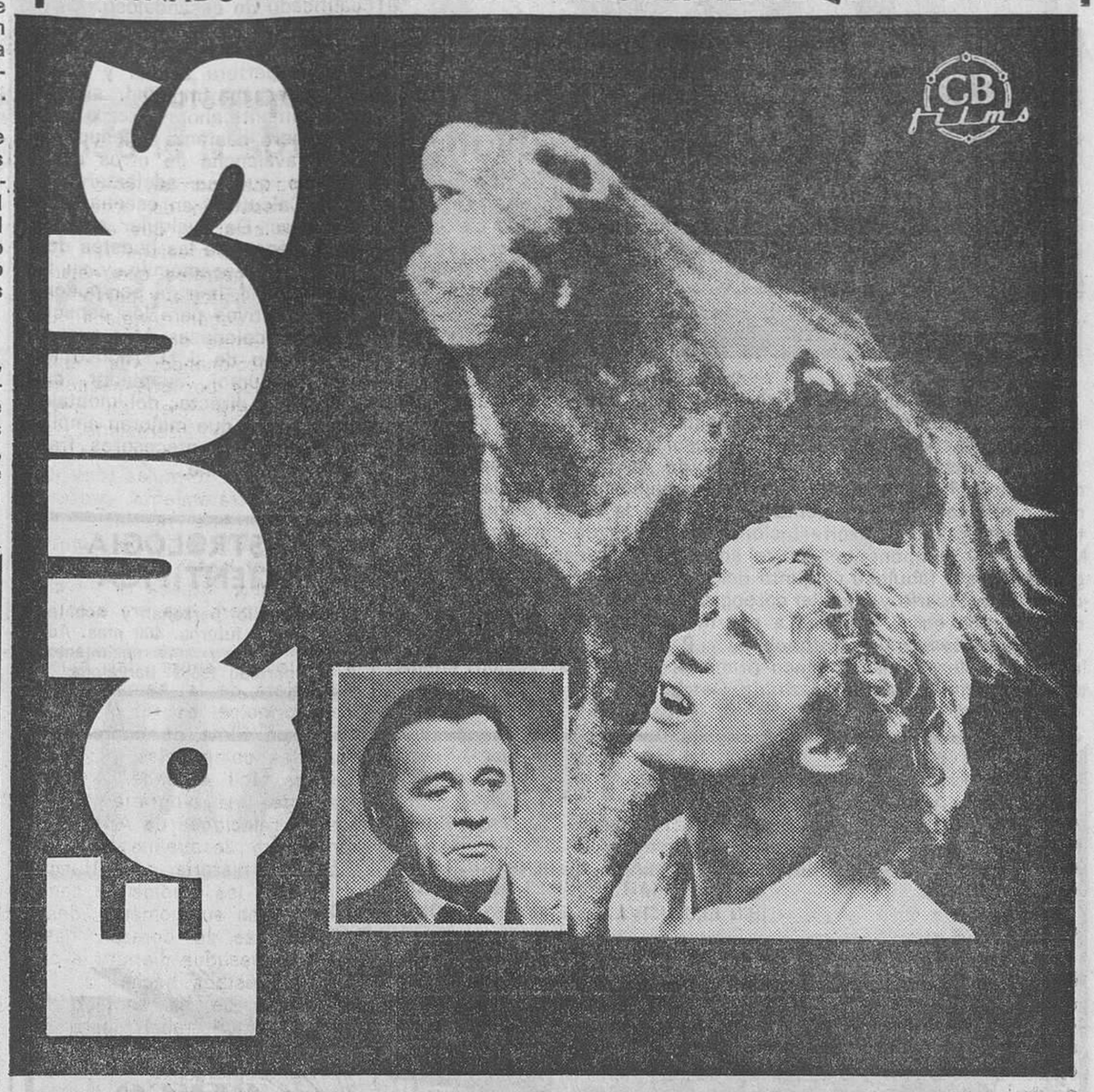

ELLIOTT KASTNER y LESTER PERSKY presentan a RICHARD BURTON en 'EQUUS' con PETER FIRTH · COLIN BLAKELY
JOAN PLOWRIGHT · HARRY ANDREWS · EILEEN ATKINS y JENNY AGUTTER
Guión de PETER SHAFFER basado en la obra teatral de PETER SHAFFER · Música RICHARD RODNEY BENNET
Producida por LESTER PERSKY y ELLIOTT KASTNER · Director SIDNEY LUMET · United Artists

UNA HISTORIA CARGADA DE SIMBOLOS... UN FILME FASCINANTE, VIOLENTO, DESGARRADO, CON ESCENAS DE UN LIRISMO DESBOCADO

Mayores 18 años

GOYA

MAÑANA, MARTES
ESTRENO

MAYORES 18 AÑOS Y 14 ACOMPAÑADOS

EDEN

HOY
En sesión continua desde las diez de la mañana

¡ASOMBROSO ESTRENO!

Ni la madre ni la hija escondían nada... Todo, absolutamente todo, en ellas era auténtico

¡LA SEXY COMEDIA EROTICA MAS DESNUDA DE LA HISTORIA DEL DESTAPE!

Distribuida por TREBOL FILMS

¡LO UNICO BARATO EN EL RODAJE DE ESTA PELICULA FUE EL VESTUARIO!

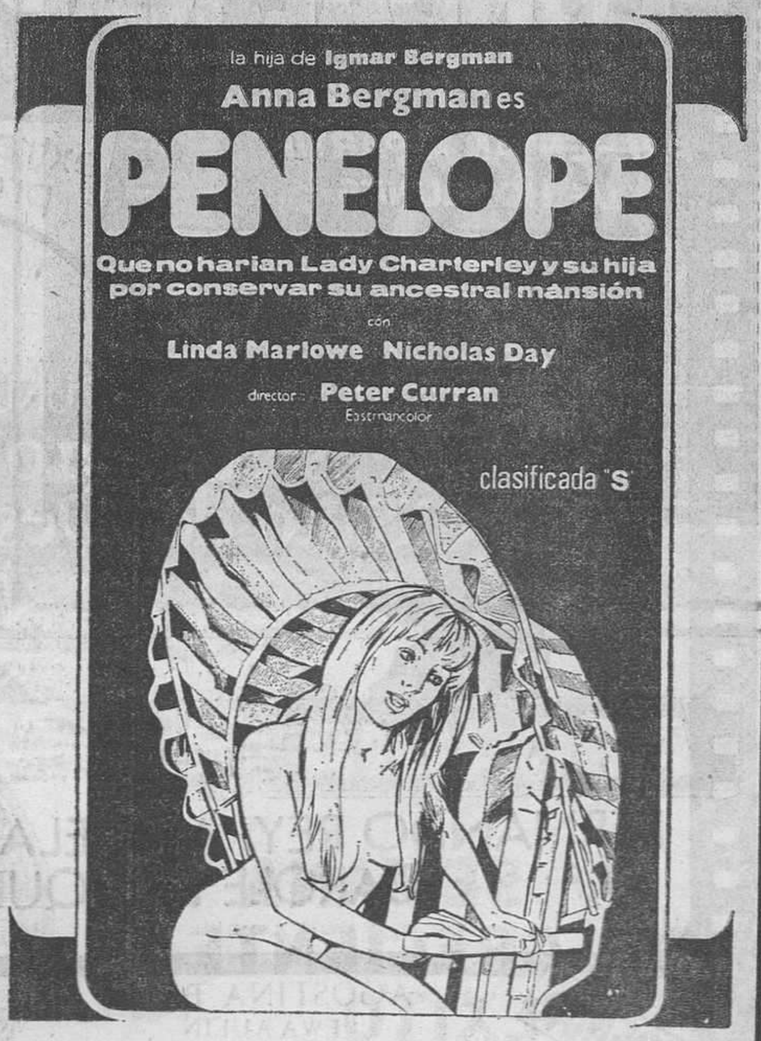

RIGUROSAMENTE PROHIBIDA PARA MENORES DE 18 AÑOS

Ministerio de Educación, Cultura y Deporte

EL FAMOSO BALLET «BERIOZKA DE MOSCU», EN BARCELONA

Pronto Barcelona será testigo excepcional de uno de los mayores acontecimientos que ha desfilado hasta hoy por nuestra ciudad. El famoso Ballet «Beriozka de Moscú» nos llega como una de las embajadas artísticas más importantes de la URSS. Puede decirse que junto a los Coros del Ejército son ambos los espectáculos de mayor relieve con que cuenta actualmente la Unión Soviética dentro de sus grandes manifestaciones culturales de carácter popular. Más de 120 componentes, entre solistas, bailarines y músicos, figuran en este fabuloso conjunto del que por su original variedad, riqueza de vestuario y singular coreografía, se trata de algo verdaderamente único en el mundo. La enorme expectación alcanzada y la gran demanda que ya existe, obliga al Palacio a poner hoy a la venta las localidades, para los cinco primeros días de actuación, en las taquillas situadas en la plaza de Cataluña.

En el teatro Barcelona, de donde mañana se...

...marchan las huestes triunfadoras de «El Rei don Jaume el Conqueridor» hará su presentación el día 21, uno de los musicales que más polémica levantaron en su momento, por ser calificado de escandaloso.

Se trata de «Oh, Calcutta!», que siguió a «Hair» en el reino de la apertura sexual y visual en la escena mundial, aunque posiblemente ahora parezca atrevido, pero bastante ingenuo, ante la avalancha de otros acontecimientos que se adelantaron a «Oh, Calcutta!» en escenarios y pantallas. De cualquier manera, la presencia de las huestes desnudas del espectáculo, y su fama mundial, han de ser poderosos atractivos para los espectadores barceloneses. Más cuando la versión de J. J. Alonso Millán, traductor, adaptador, empresario y director del montaje, tiene cosas que mejoran ampliamente a sus antecesores francés y americano.

ASTROLOGIA CIENTIFICA

Su estudio personal y acontecimientos futuros. 400 ptas. Adjunte fecha y hora nacimiento. Apartado 19069. Barcelona

«Apasionada», en el Teatro Apolo

Este es el título de la formidable revista cómica de gran espectáculo, que desde el teatro más acreditado de Barcelona, se le brinda al público, para que se solace en la contemplación del arte, simpatía y belleza anatómica de Tania Doris, la supervedette de Barcelona y para Barcelona, que en unión del revolucionario cómico Luis Cuenca, forman «los ídolos del Paralelo». «Apasionada» es la culminación del ingenio y esfuerzo de la Empresa Colsada, al servicio del público, y la mayor garantía es los noventa mil espectadores que ya han visto esta fabulosa revista, que el público pasa la representación en una constante carcajada, con las intervenciones de Luis Cuenca, con la genial actuación de Eugenia Roca, y con Tania Doris, catalogada como la mejor vedette de España. ¡¡Ultimas semanas!! El éxito que ha constituido esta temporada en el Teatro Apolo, la revista «Apasionada» ha sido excepcional y merecido, a nivel de las mejores revistas internacionales y por su gran comicidad. No puede ni debe haber un amante de la revista que no haya visto este superespectáculo que ofrece Colsada y ya por breve tiempo, pues saldrá de Barcelona para regocijo de otros públicos de España, de Europa y de América. Apresúrense, no se quede sin ver «Apasionada», no deje que se lo cuenten. ¡¡Hay que verlo...!! ¡¡Apresúrese!! No sea usted el único que se quede sin haber visto este gran espectáculo de revista cómica. ¡¡Ultimas semanas!!

Dentro de los festejos organizados para las...

...Fiestas de la Merced se realizarán en la Plaza del Rey una serie de recitales conjuntos de Quico Pi de la Serra y Pere Tàpies, en los que además de desarrollar cada uno su actuación harán algún número conjunto.

Los recitales se celebrarán el día 24, a las siete y media de la tarde, y los días del 25 al 29, a las diez y media de la noche.

Para estas actuaciones, Quico Pi de la Serra y Pere Tàpies estarán acompañados por Santi Arisa y Pipo Tudurí a la percusión, y Enric Ponsa al contrabajo.

WARREN OATES
Todos lo recuerdan por su actuación en
"GRUPO SALVAJE"...

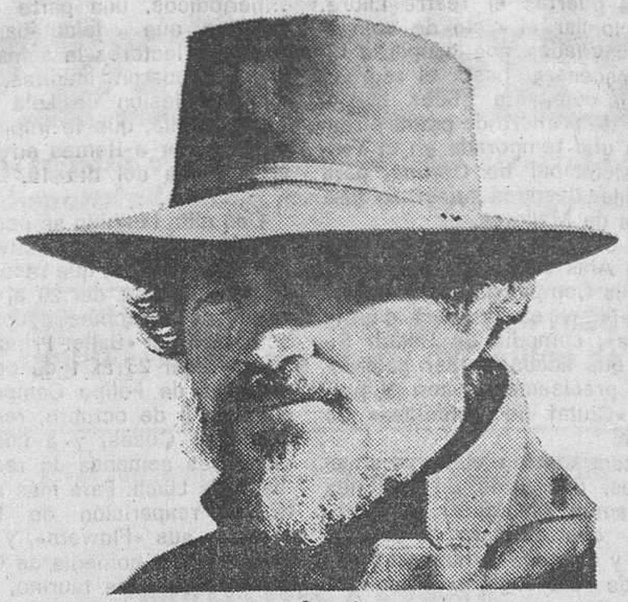

Ahora triunfa de nuevo en
CLAYTON DRUMM

CINE VERDI — Situado en la barriada de GRACIA
Verdi, 32 — Climatizado — tel 2285133
PRESENTA A PARTIR DE HOY LUNES

José Sacristán - Fiorella Faltoyano-Emma Cohen
Solos en la madrugada
ADEMAS
MARCEL BOZZUFFI - ANTHONY STEFFEN
Mas alla DE LA VIOLENCIA

JAIME I
(Tels. 247-11-02 y 247-43-96)
(REFRIGERACION CARRIER)
¡¡¡UN DOBLE PROGRAMA DE SENSACIONALES AVENTURAS QUE SERIAN DIFICILES DE REALIZAR!!!
¡¡¡EN EXCLUSIVA Y DE ESTRENO CONTINUADO!!

MEMORIA

cuando la locura tiene sexo
TRASPASARA LOS LIMITES DE LO REAL...IMAS ALLA DE LA IMAGINACION, CON M-TECNOFANTASY
Catalonia films

ATLANTA
2.ª SEMANA de ¡ROTUNDO EXITO!
con el nuevo sistema
M - TECNOFANTASY
EL TERROR MAS ALLA DE LA IMAGINACION HUMANA
¡CUANDO LA LOCURA TIENE SEXO!
Mayores 18 años

MEMORIA

cuando la locura tiene sexo
TRASPASARA LOS LIMITES DE LO REAL...IMAS ALLA DE LA IMAGINACION, CON M-TECNOFANTASY
Catalonia films

CONDAL · NAPOLES
Avda del Marques del Duero, 91 — Tel. 242 31 32
Avda. Padre Claret, 168 — Tel. 236 51 25
Climatizados
PRESENTAN A PARTIR DE HOY LUNES
extraordinario programa
El humor y el sarcasmo en una película divertida y sorprendente

FERNANDO REY · ANGELA MOLINA
CAROLE BOUQUET
ADEMAS
AGOSTINA BELLI
EWA AULIN
CUANDO EL AMOR ES SOLO SEXO

CINEMA VERGARA
HOY, TARDE, ¡ESTRENO!
EDWIGE FENECH, LA REINA DEL EROTISMO
Si todos los médicos fueran como ella, por votación democrática habria que cambiar los cuadros de la Seguridad Social

EDWIGE FENECH

La DOCTORA del REGIMIENTO
ALFREDO PEA · ALVARO VITALI · CARLO DELLE PIANE
GRAZIA DI MARZA' · ALFONSO TOMAS · NINO TERZO
GIANFRANCO D'ANGELO — MARIO CAROTENUTO
NANDO CICERO
(Rigurosamente autorizada para mayores de 18 años)

Ministerio de Educación, Cultura y Deporte

FIGARO FILMS, S.A.

PRODUCTOR EJECUTIVO: PEPON COROMINA

AGRADECE EL INTERES DE LOS ESPECTADORES BARCELONESES POR SUS PELICULAS

¡ACONTECIMIENTO!

BALMES

REPRESENTANTE OFICIAL DE ESPAÑA EN EL FESTIVAL DE SAN SEBASTIAN, 1978

Figaro Films
PRESENTA
UN FILM DE
GONZALO HERRALDE

La prensa lo calificó de:

HOMOSEXUAL...
SADICO...
ASESINO...

la justicia lo condenó y...

Eastmancolor

Por primera vez
un condenado a muerte, JOSE LUIS CERVETO,
tiene la oportunidad de
manifestarse ante la opinión pública
Auténtica - Verídica - Real

EL ASESINO DE PEDRALBES

distribuida por UNIVERSAL FILMS ESPAÑOLA S.A.

¡3.er MES!

MARYLAND

Selección Festival de Cannes 1978 quincena de realizadores.

PRODUCIDA POR FIGARO FILMS ONA FILMS (PEPON COROMINA) DISTRIBUIDA POR UNIVERSAL FILMS ESPAÑOLA, S. A.

una película de Bigas Luna

Bilbao

Maria Martin Angel Jové Isabel Pisano

DOS EXCLUSIVAS DE:

UNIVERSAL FILMS ESPAÑOLA, S. A.

Ministerio de Educación, Cultura y Deporte

PARIS

HOY, TARDE, ¡ESTRENO!

¡LA PELICULA MAS ATREVIDA JAMAS FILMADA!

Por vez primera en el cine, una demostración clara y abierta de las 64 posturas de hacer el amor, interpretadas por

SUSANA ESTRADA

y recomendadas por el KAMASUTRA

EL MARAVILLOSO MUNDO DEL SEXO

(LOS KAMASUTRAS DE SUSANA ESTRADA)

con RICHARD YESTERAN. VERONICA MIRIEL. director MARIANO V. GARCIA

Además de disfrutar con esta sensacional película, participe en el concurso

24 HORAS CON SUSANA ESTRADA

durante las primeras semanas exija sus boletos en taquilla

24 HORAS CON SUSANA ESTRADA, CON TODOS LOS GASTOS PAGADOS Y EN EL LUGAR QUE UD. ELIJA

Se advierte que esta película por su temática o contenido pudiera herir la sensibilidad del espectador

(Rigurosamente para mayores de 18 años)

Grave problema de coincidencia de estrenos, para el...

...próximo jueves, día 21. Nada menos que cuatro espectáculos distintos, dos de teatro independiente, un comercial con gancho y la visita de una nueva formación coreográfica soviética, estrenan a un tiempo.

Esta última es el conjunto oficial de danzas populares de la URSS, Ballet Beriozka de Moscú, con dirección y coreografía de Nadiezhda Nadiezhdina, y que reúne a 120 artistas entre solistas, bailarines, cantantes y músicos. El debut será el día 21, a las 9'30 de la noche, en el Palacio Municipal de Deportes, y tienen previsto sólo una estancia de quince días en nuestra ciudad.

La compañía del Taller de Teatro de Barcelona...

...que promueve y dirige Antonio Joven, ha participado brillantemente en la V edición del Certamen Nacional de Teatro «Lazarillo», que ha venido desarrollándose en Manzanares.

En plena llanura de La Mancha, las huestes catalanas representaron «La máxima felicidad», de la que es autor el venezolano Isaac Chocron, y tan brillante fue su trabajo que mereció el título de ganador en este certamen nacional, en que habían participado ya en otras ediciones anteriores.

¡Muchas felicidades a Antonio Joven y a sus entusiastas colaboradores en el «Taller de Teatro»!

Acaba de ser otorgado, por sexto año consecutivo...

...el Premio «Margarida Xirgu», que la Peña Teatral Carlos Lemos reserva para la mejor interpretación femenina de la temporada. El correspondiente a esta que terminó recientemente, 1977-78, el jurado ha decidido que el premio lo merecía Núria Espert, por su trabajo en «Un altra Fedra, si us plau», de Salvador Espriu, estrenada en el Teatro Barcelona el pasado invierno.

Núria, que está preparando su estreno en Madrid y su participación en el Festival de Teatro de Belgrado, ha prometido buscar un hueco para acudir a recibir un galardón que reconoce sus muchos méritos en aquel trabajo.

Hablando de premios, no hay que olvidar que el próximo...

...lunes, día 25, se hará entrega de los «Joanot» de este año, discernidos hace algunas semanas, como ya dimos a conocer en estas mismas columnas. Los premios son para Josep Maria Flotats, por su trabajo en «Eduardo II» y para Rosa Maria Sardà por su gran creación en «Sopa de pollastre amb ordi».

Rosa Maria, que acaba de estrenar con éxito «Esperando a Godot» en Madrid, con un reparto totalmente femenino, aprovechará la fiesta del lunes para acudir a «Joanot» a recibir su premio.

El próximo día 27 regresarán a Badalona los grandes...

...conciertos organizados por Gay and Company y que se abrirán con la actuación de Al Di Meola y Música Urbana.

En el citado concierto, que se celebrará el miércoles 27 de septiembre, a las nueve y media de la noche, Música Urbana no intervendrán como simples teloneros sino como partícipes de una actuación de gran interés para el público, en la que Al Di Meola demostrará una vez más su gran valía como hiciera ya en su anterior visita a Barcelona con «Return To Forever».

El grupo Quilapayun presentará en Barcelona su...

...«Cantata Popular de Santa María de Iquique» en dos conciertos que se celebrarán los días 6 y 7 de octubre, a las diez y media de la noche, en el Palacio de los Deportes de Montjuïc.

Para la representación de esta cantata popular, Quilapayun cuenta con la colaboración de Indio Juan como narrador, Ramón Codina al violoncello y Jorge Serraute al contrabajo.

Las actuaciones en Barcelona marcarán el final de una gira por diferentes puntos del estado español y que se vienen realizando desde el pasado día 16 de septiembre.

CONCORDE

SANT CUGAT, 100 SABADELL

PROXIMO MARTES DIA 19, NOCHE

UNICA GALA

del mundialmente famoso

JOSE LUIS MORENO Y SUS MUÑECOS

RESERVA DE MESAS CON ANTELACION

ABIERTO DESDE LAS 6 DE LA TARDE HASTA LAS 3.30 DE LA MADRUGADA

CINE MARAGALL LUNES, MARTES Y MIERCOLES

Bardem y J. L. Garci en dos filmes con españolitos desencantados, fastidiados, con 40 años a las espaldas aunque ellos no los tengan. Ellos son Sacristán, Landa y la Faltoyano. Ellos son, un poco o un mucho, todos nosotros

Y de jueves a domingo, para infantes con ganas de divertirse y para mayores capaces de pasarlo en grande:
EL PRINCIPE Y EL MENDIGO y SIMBAD Y EL OJO DEL TIGRE

ARKADIN 2 cinema a — arte y ensayo

A partir de MAÑANA

Un hombre, una golfa y un chulo.
Una historia antigua como el mundo
Una película moderna como ninguna.

«Jean Renoir y Michel Simon consiguieron dar a "La Chienne" la frescura y emoción necesaria para que hoy sea un clásico vivo, tan genial como hace 46 años.»

(«EL PAIS»)

UN FILM DE JEAN RENOIR
Michel Simon · Janie Marèse · Georges Flamant

¡UN FILME QUE CONSAGRA EL MITO MASCULINO POR EXCELENCIA!

El hombre objeto es una mezcla de ROMEO · CASANOVA DON JUAN · VALENTINO y TRAVOLTA...

FERNANDO REY
DAYLE HADDON
GERARD TYBALT

"PLAYMATE" (Hombre Objeto)

Un film distinto e insospechado de

JUST JAECKIN

Creador de "EMMANUELLE" "MADAME CLAUDE" e "HISTORIA DE O"

coproducción LUZ INTERNACIONAL FILMS (Madrid) FILM AND CO FRENCHMOVIE P.E.C.F. (Paris)
Technicolor

PETIT PELAYO

2.ª SEMANA DE AUDACIAS PROHIBIDAS

UNA RELACION ENTRE PRIMOS... QUE ACABAN EN AMANTES

MASSIMO RANIERI · DAYLE HADDON
CHRISTIAN DE SICA · STEFANIA CASINI

UN FILM DE ALDO LADO — MUSICA ENNIO MORRICONE

UNICAMENTE MAYORES DE 18 AÑOS

CAPITOL

8.ª Y ULTIMA SEMANA DEL

FILME QUE COMENTA TODA BARCELONA

CARNE APALEADA

Esperanza ROY
Barbara REY

director JAVIER AGUIRRE
productor ejecutivo LUIS MENDEZ

La homosexualidad se presenta como algo sucio, mientras que yo pienso que forma parte de la liberación de la mujer

(Inés Palou)

Una reclusa **(INES PALOU)** cuenta sus propias experiencias en las cárceles de España

(Rigurosamente para mayores de 18 años)

AEROMODELISMO

CURSO DIRIGIDO A DISTANCIA

Unico en España. Incluye 9 aeromodelos, con más de 600 piezas y un equipo motor. Solicite información sin compromiso

D. ..... Domicilio ..... Edad .....

Población ..... Dpto. ..... Provincia .....

INSTITUTO AMERICANO

Mendivil, 6 (Dpto. Z-2). — Madrid-18. — Tels. 252-57-06 - 07

Ministerio de Educación, Cultura y Deporte

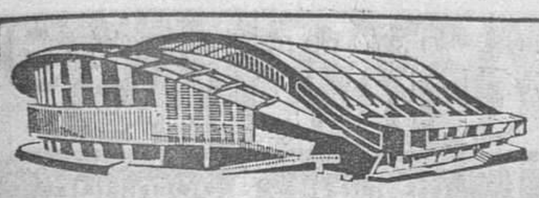

PALACIO MUNICIPAL DEPORTES

GRANDIOSO ACONTECIMIENTO!

CON MOTIVO DE LAS

FIESTAS DE LA MERCED

VIENE A BARCELONA EL MAS IMPORTANTE CONJUNTO OFICIAL DE LA UNION SOVIETICA POR 15 UNICOS DIAS

EL MUNDIALMENTE FAMOSO BALLET

"BERIOZKA de MOSCU"

JUNTO A LOS COROS DEL EJERCITO SON LAS DOS EMBAJADAS ARTISTICAS DE MAYOR TRASCENDENCIA Y RELIEVE EN EL AMBITO CULTURAL DE LA U.R.S.S.

120 *COMPONENTES: SOLISTAS·BAILARINES Y MUSICOS*

DIRECCION: NADIEZHDA NADIEZHDINA

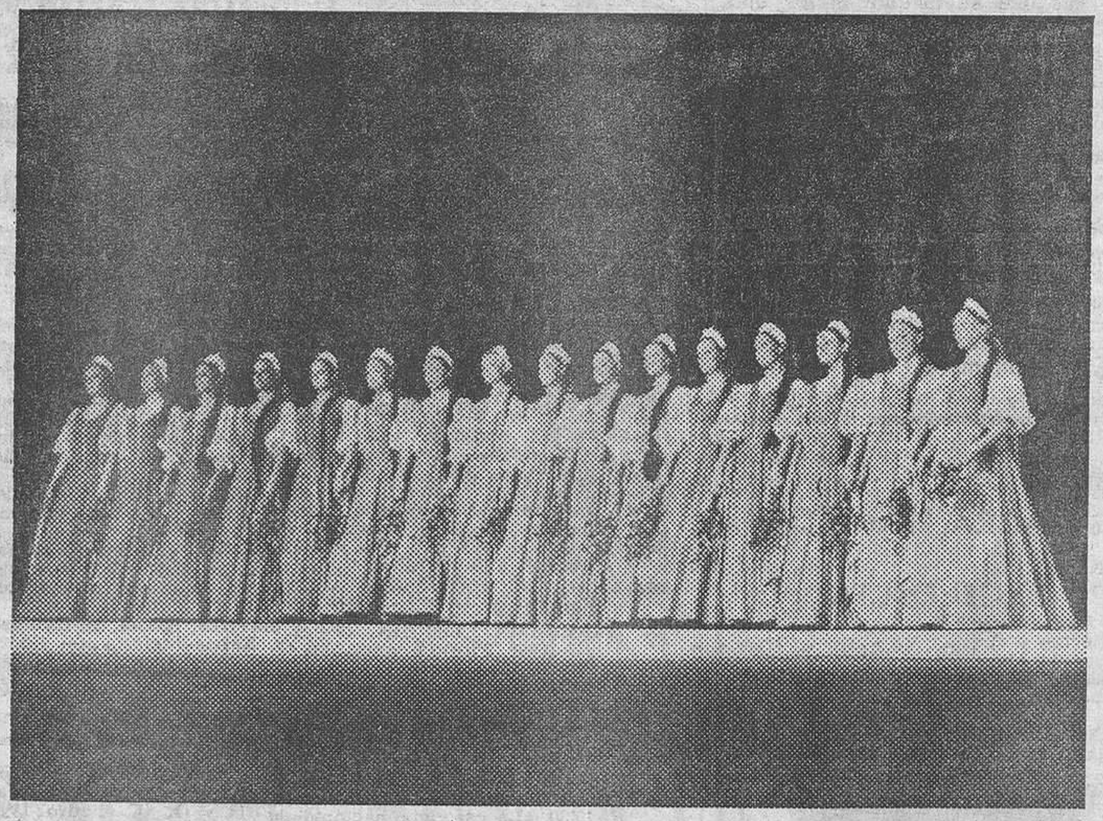

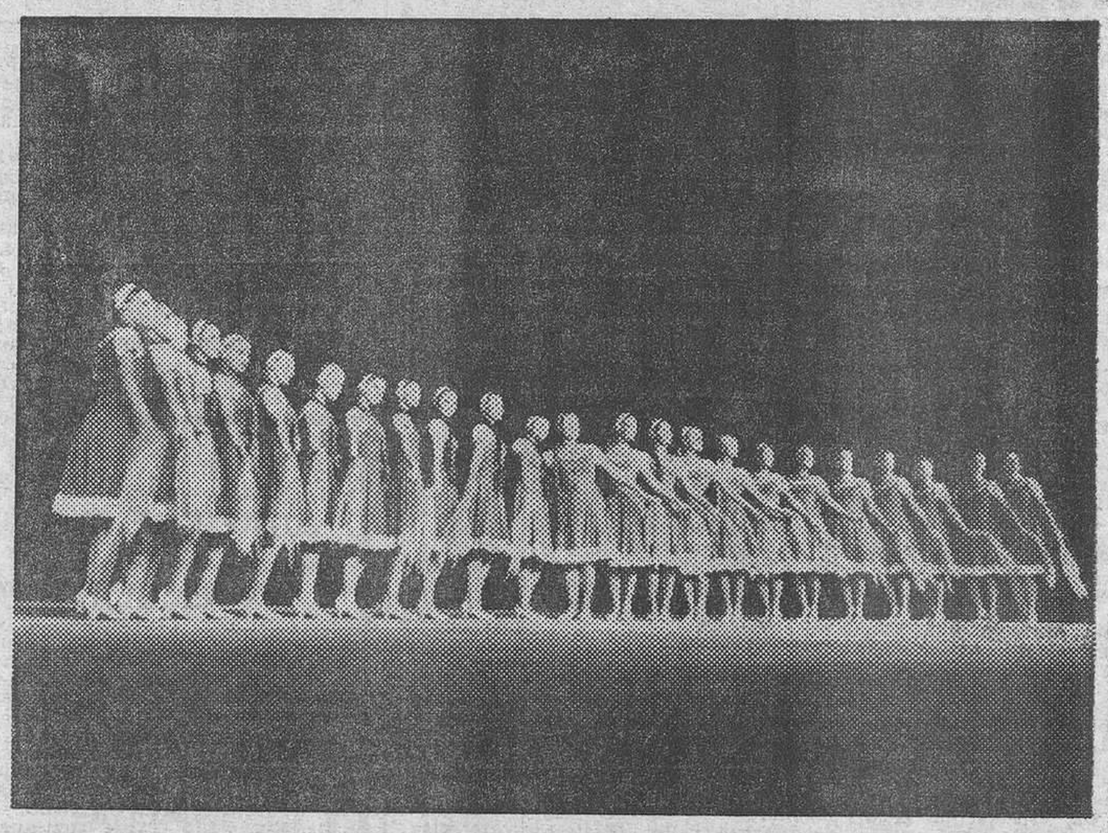

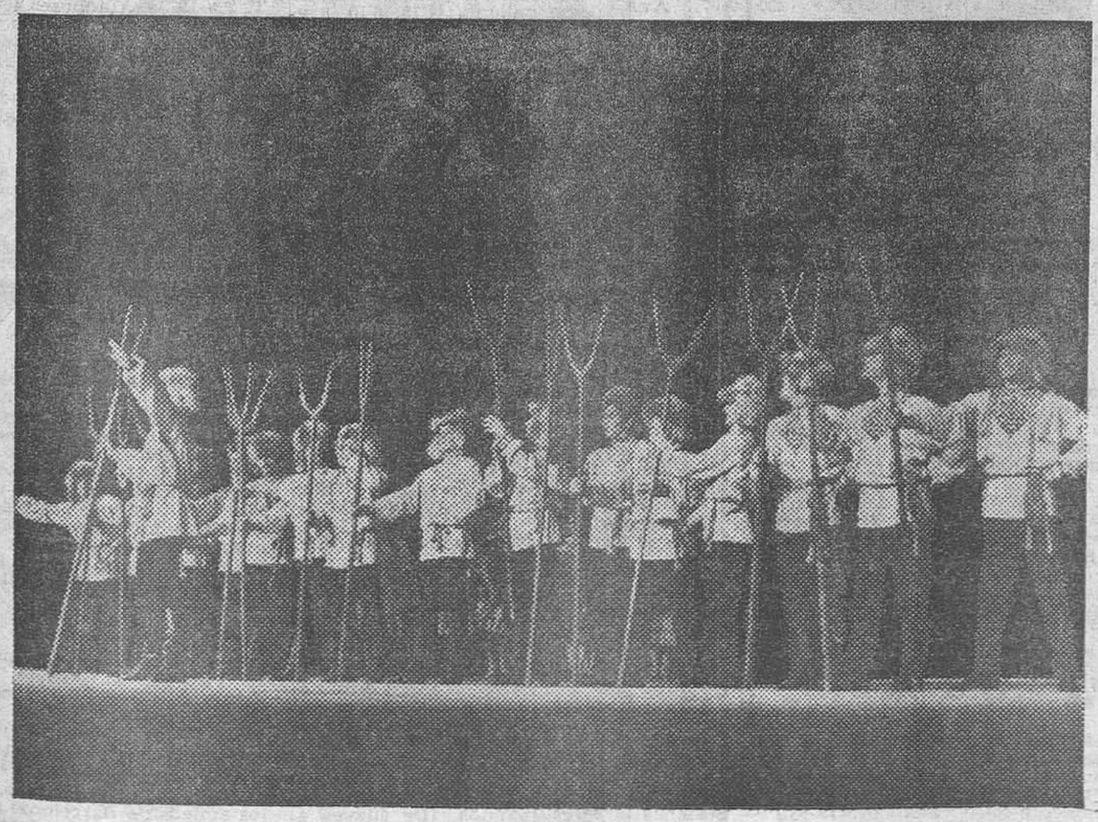

PRESENTACION: JUEVES 21, A LAS 9.30 NOCHE

VENTA ANTICIPADA DE LOCALIDADES A PARTIR DE HOY, LUNES, EN LAS TAQUILLAS DE PLAZA CATALUÑA

RESERVAS PARA GRUPOS Y AGENCIAS DE VIAJES AL TEL. 223 15 41

Organización para España: **Feijoó - Castilla**

Ver horario de las funciones en Cartelera de Espectáculos

Ministerio de Educación, Cultura y Deporte

El próxim dilluns 25 Homenatge a Mercé Broquetas, en el Talía

Dues Mercès s'acomiadaran del seu públic el pròxim dia 25, l'endemà de la festivitat de la Patrona de Barcelona: la Mercè Dalmases i la Mercè Bruquetas. Se les volia homenatjar. Sense cap mena de falsa modèstia, una i altra, han considerat que no ho mereixien. El que aquesta actriu vol és donar personalment les gràcies, a tots els espectadors que aquest dia 25 comparteixin amb ella les dues darreres representacions.

Al vestíbul del teatre, doncs, la salutació, l'abraçada, l'estreta de má de la nostra Mercè, la dels uns, la dels altres, la de tots.

Aquest és l'homenatge que ella ha escollit.

El teatro ha merecido varios galardones...

...en la lista de los últimos premios «Ciutat de Barcelona». Entre ellos, el de literatura catalana para la edición de «Poesia escénica 1958-1962», de Joan Brossa; a la realización de Mercè Vilaret en TVE de «Preguntan por ti», de Ramón Gil Novales, y al conjunto de la obra escenográfica al Teatre Lliure.

ars circulo

El festival de HUMPHREY BOGART

BOGART, un «vicio» recomendable
es morirse de gusto en el cine
BOGART es un «vicio» recomendable

Esta semana:
lunes: EL SUEÑO ETERNO
TENER Y NO TENER
martes: CASABLANCA
EL ULTIMO REFUGIO
miércoles: MAYO LARGO
EL HALCON MALTES
jueves: CASABLANCA
TENER Y NO TENER
viernes: EL BOSQUE PETRIFICADO
EL SUEÑO ETERNO
sábado: CASABLANCA
CAYO LARGO
domingo: EL HALCON MALTES
TENER Y NO TENER
V. O. subtituladas - Mayores 14 años
AVISO: Quedan pocos días

Esta semana, marginados, declasados, cansados, aburridos, contestatarios y pasivos personajes...

la sala de repertorio del circulo CENTRICO

de jueves a domingo

S. Donen y J. Chavarri destapando los pros y los contras de una homosexualidad mal asumida
"STAIRCASE"
(La Escalera)

A un dios desconocido

de lunes a miercoles

Mario Camús enfrentando a intelectual y burguesa en un Madrid de verano caluroso
"Los pájaros de Baden-Baden"

Dennis Hopper constatando las buenas intenciones y peores frustraciones del americano joven
easy rider

LAS CORTES

Próxima apertura

CARTELERA

TEATROS

APOLO. (Teléf. 241-40-06. Refrigerado.) — El palacio de la revista de Barcelona. Hoy, tarde, 6'30. Noche, 11, reaparición de la primera Compañía titular de revista Colsada, con Tania Doris, la belleza europea. Luis Cuenca, el fabricante de carcajadas, en la revista APASIONADA. Con la colaboración de la genial cómica Eugenia Roca. Dos ballets internacionales. Fabuloso desfile de mujeres. El espectáculo que Barcelona esperaba. (Para mayores de 18 años.) Venta anticipada con cinco días.

BARCELONA. (Tel. 318-94-97.) Avui i demà tarda, 6'30 i nit 10'45. Dos últims dies de DON JAUME EL CONQUERIDOR. Demà, dimarts, per compromisos ineludibles de programació, comiat de la companyia.

CASAL CATOLIC DE SANT ANDREU. Teatre nord de la ciutat. Pons i Gallarza, 60. Tel. 345-30-01.) — Companyia de teatre «L'ou Nou»: EL BRUNZIR DE LES ABELLES, de Josep Lluis i Rodolf Sirera. Dijous, divendres i dissabtes, a les 10'30 nit i diumenges, a les 6'30 tarda. Metro Sant Andreu. Bus: 4, 35 40, NS.

ESPAÑOL. (Tel. 241-01-10.) — Dirección Colsada. Todos los días, 6'30, tarde. 11 noche. Vaso Morgado presenta a Raúl Sender en el vodevil: ¡ENSEÑAME TU PISCINA!, de J. Letraz, con Mabel Escaño, Linda Ross, Miguel Angel Godó, Adela Armengol, Francisco Ruiz y Antonio de Cabo. Un espectáculo sexy original y diferente. ¡¡Una auténtica piscina en el escenario con 16.000 litros de agua!! (Mayores de 18 años.) Venta anticipada de localidades. Martes, descanso semanal.

SALA VILLARROEL. (Villarroel, 87. Tel. 323-03-75.) — Dia 21, estrena nau espectacle grup «Dagoll-Dagom»: ANTAVIANA, sobre contes de Pere Calders, amb música i cançons d'En Sisa. Funcions: dijous, 6'30 i 10'30; divendres, 10'30; dissabtes, 6'30 i 10'30; diumenges, 7 tarda. (Apte per tots els públics.)

TALIA. (Tel. 241-14-47.) — Avui, 6'30 tarda. Mercè Bruquetas, Premi Margarida Xirgu, en MERCE DELS UNS, MERCE DELS ALTRES, de Carles Valls. L'obra catalana que el seu comiat serà el 25 de setembre. Funcions: Dilluns, 6'30 tarda. Dimarts, descans; dimecres, 6'30 tarda i 10'45 nit. Dijous, 6'30 tarda. Divendres, 10'45 nit. Dissabtes, 6'30 tarda i 10'45 nit. Diumenges, 6'30 tarda. Bon teatre, bon preu. De 100 a 300 pessetes!! Venda anticipada Ultims dies!! Dilluns, dia 25, tarda, 6'30 i nit, 10'45. Funcions en homenatge i comiat a Mercè Bruquetas.

VICTORIA. (Refrigerado. Teléfono 241-39-85.) Hoy descanso de la compañía. Mañana tarde 6'30. Noche, 11. Balaguer i Buira presentan el estreno de ALEGRE PARALELO. 1.000 años de risas concentradas en dos horas. El espectáculo más alegre y divertido del verano, con un fabuloso elenco, encabezado por la supervedette, Jennifer Lee, Jorge Vila, Tony Saavedra, Amparo Moreno, Pedro Vila, y el Ballet Gin Park. Coreografía de Gino Minetto. Montaje y dirección: José Buira. ¡Ultimas semanas!

Restaurante espectáculo

CAESAR'S Restaurate-Pub. — Panorama orbital sobre Barcelona. Planta ático de Torre Catalunya. Avda. de Roma, 2 y 4. Reservas: Teléfonos 325-48-72 y 325-12-12. Parking gratuito. Buffet abierto. Mediodía 450 pesetas. Noche 1.000 pesetas. Domingo noche cerrado. Ambiente agradable, original y sugestivo, donde podrá paladear libremente nuestras exquisitas especialidades y disfrutar por la noche con la amenización de importantes artistas. Hoy noche: Angel Hito y además Steve & Bonnie.

CRAZY-HORSE. (El espectáculo de Barcelona.) — Diagonal, 490 presenta ESTO ES CRAZY. Un espectáculo en primera línea mundial. Diariamente, cena espectáculo a las 9'15 h. Espectáculo a las 11 h. y espectáculo a la 1 h. Información y reservas: Teléfonos 218-34-63 y 217-30-09.

L'AURORA, restaurante espectáculo. (Playa San Miguel, s. n. Barceloneta.) — Diviértase a lo grande a orillas del Mediterráneo. Todos los viernes y sábados, cena espectáculo. Saboree nuestras especialidades marineras. Cocina internacional. Cena 9 noche, show 11'15. Cena espectáculo, 1.000 ptas. Reserva: Tel. 319-11-40.

BALLET

BALLET RUSO. (Palacio Municipal de los Deportes. Teléf. 223-15-41.) — Próximo jueves 21 en el ámbito de las Fiestas de la Merced, a las 9'30 de la noche función inaugural de presentación del famoso ballet «Beriozka de Moscú». El más bello y espectacular conjunto oficial de la URSS, en gira por Europa. Más de 120 comoponentes. Solistas, bailarines y orquesta. Dirección y coreografía, Nadiezhda Nadiezhdina. «Los coros del Ejército y el Ballet Beriozka de Moscú son las dos embajadas de mayor relieve artístico de la Unión Soviética». «New York Times». Horario de las funciones: Viernes, 22, sólo 6'30 tarde. Sábados, 6'30 tarde y 10'30 noche. Domingos, sólo 6'30 tarde. Todos los días laborables a las 9'30 noche. (Miércoles descanso). Venta anticipada de localidades en el Palacio y en las taquillas de Plaza Cataluña, y en el centro de localidades. Para agencias de viajes y grupos de provincias, reservas directuación improrrogable de 15 tas al teléfono 223-15-41. ¡Acúnicos días! «Un espectáculo fabuloso que hace vibrar de emoción al público». «Il Messagero. Roma».

MUSICA

SATCHMO. (C. Balmes, 169. T. 218-34-63. Esq. Diagonal.) — Diariamente: Lou Bennet.

ZELESTE. (Platería, 65. Telf. 319-86-41.) — Presenta sessions de Jazz amb Mario Lecaros, Santi Arisa, Jorge Sarraute, Dave Pybus cada dilluns, dimarts i dimecres, a les 12 nit

CINES

Cines de estreno

ABC. (Balmes, 306.) — Tarde 4, continua «Spider-man, el hombre araña». (Apto.) Película 4'20, 6'20, 8'10 y 10'10.

ALCAZAR. — Tarde continua a las 5, noche, 10'20: «Dos misioneros». Apto. Película 5'10, 7'10 y 10'45.

ALEXANDRA. (Tel. 215-05-06. Rambla Cataluña, 93.) — Tarde continua 4'30. Noche, 10: «Paso decisivo». Pase película 4'45, 7'15 y 10'30. (Unicamente mayores 14 años.)

AMERICA. (Marqués del Duero, 123. Tel. 223-50-09.) — «Hombres salvajes y bestias salvajes» y «Encrucijada para una monja». (Mayores 18 años.)

ARENAS. — «Spider-Man, el hombre araña» y «Espartaco y los diez gladiadores».

ARIBAU. — Tarde continua, noche, 10: «2001 una odisea del espacio». (Apto.) Película, 4, 6'45 y 10'30.

ASTORIA. (Tel. 209-95-96. París, 193.) — Tarde continua, 4'30. Noche, 10'15: «Una mujer descasada». Pase película 4'45, 7'15 y 10'45. (Unicamente mayores 16 años.)

ATENAS. (Balmes, 365. Teléfono 247-49-80.) — Cine familiar (Apto.) Tarde, 4 continua. Estreno de la última producción de Walt Disney: «Pedro y el dragón Elliott».

ATLANTICO. (Ramblas, 122.) Doble estreno: «Koji y Sayaka contra el doctor Infierno» y «La abeja Maya». (Apto.)

AVDA. DE LA LUZ. — Continua desde las 10 de la mañana: «Pecando en familia» y «La Corea». (Mayores 18 años.)

BAILEN. (Tel. 207-06-44. Bailén, 161.) — Continua 4 tarde: «Bullit» y «La mujer de la tierra caliente» (Unicamente mayores 18 años.)

BONANOVA. (Tel. 247-34-02. Bigay, 6. Muntaner - Mandri.) Continua 4 tarde: «Bullit» y «La mujer de la tierra caliente». (Unicamente mayores de 18 años.)

BALMES. — Tarde continua 4'30 y noche 10'10. «El asesino de Pedralbes», de Gonzalo Herralde. Película 4'40, 6'30, 8'15 y 10'30. (18 años.)

BORRAS. — Continua 4'45. Documental y «Club privado». Un filme «S». (Mayores de 18 años.)

BOSQUE. (Rambla del Prat, 20) Tarde continua, 4'30. Noche 10'20: «Escalofrío». Un filme «S». (Mayores 18 años.) Película 4'45, 6'10, 7'45 y 10'45.

CAPITOL. (Rambla Canaletas, 138.) — Continua 3'55: «Carne apaleada». 4'10, 6'15, 8'20 y 10'30. Un filme «S». (Mayores de 18 años.)

CALDERON. (Tel. 242-28-24. Ronda San Antonio, 38. Tarde continua, 4: «Novecento» (1.900, 2.ª parte), v. o. subtitulada. Pase película 4'15, 7'15 y 10'20. (Unicamente mayores de 18 años.)

CATALUÑA. (Tel. 318-06-91. Plaza de Cataluña, 3.) — Continua, 10 mañana: «La portentosa vida del padre Vicente». Pase película 10'15, 12, 1'45, 3'30, 5'15, 7'05, 8'50 y 10'40 (Unicamente mayores de 18 años.)

CLUB COLISEUM. (Rbla. Cataluña, 23.) — Tarde continua, 3'45; noche 10'20: «La chica del adiós». (Mayores 14 años.) Película 4, 6, 8 y 10'40

COLISEUM. — Tarde, 4; noche, 10'15: «Capricornio uno» (Apta.) Película 4'10, 6'40 y 10'40.

COMEDIA. (Tel. 318-23-96.) — (Mayores 18 años.) Tarde a las 4'15; noche, 10'20. Película: 4'30, 6'20, 8 y 10'40.

CONDAL. (Marqués del Duero, 91. Tel. 242-31-32.) — Tarde continua: «Ese objeto del deseo» y «Cuando el amor es sólo sexo». (Mayores 18 años.) Fesivos matinal, 10.

DIAGONAL. (Refrigerado.) — Tarde, 4'35, ocntinua; noche, 10'05: «Arriba Hazaña». (Mayores 14 años). Película 4'50, 6'55 y 10'30.

DIAMANTE. (Tel. 251-07-36. Riera de Horta, 44.) — Continua, 4 tarde: «Bullit» y «La mujer de la tierra caliente» (Unicamente mayores de 18 años.)

DIORAMA-73. (Plaza Buensuceso, 6. Tel. 318-12-91. Parking al lado.) — A partir de hoy. Noticiario No-Do. Documental y «María la Santa». Horario: 10'30, 12'30, 2'30, 4'30, 6'30, 8'30 y 10'30. (Mayores de 18 años.)

DORADO. — Continua: Spider-Man, el hombre araña, estreno, y «Viaje al centro de la Tierra». (Apto.)

EDEN. (Tel. 318-77-85. Conde del Asalto, 12.) — Continua 10 mañana: «Penélope» Un filme «S» y «Las petroleras»» (Unicamente mayores de 18 años.)

EXCELSIOR. — Continua, 4: «Alerta roja, Neptuno hundido». Película 4'10, 6'10, 8'20 y 10'30. (Apta.)

FANTASIO. (Refrigerado, tarde 4, continua y noche, 10'20, numerada: «Equus». Película 4, 6'45, 10'30. (Mayores de 18 años.)

FEMINA. — Tarde, 4'40 continua. Noche, 10'10: «El último vals». (Apta.) Película 4'50, 7 y 10'30.

GOYA. (Tel. 318-19-84.) — «Roby». (Mayores 18 años.) Tarde 4'25. Noche, 10'30. Película, 4'35, 6'30, 8'10 y 10'55.

JAIME I. (Tels. 247-11-02 y 247-43-96.) — «Cinco semanas en globo» y «El tesoro de los tiburones».

LICEO. —«Koji y Sayaka contra el doctor Infierno» y «Las aventuras de la abeja Maya»

LIDO. (Tel. 225-49-19.) — «La espía que me amó» y «Taxista de señoras».

MARYLAND. — Continua 4'20: «Bilbao», de Bigas Luna. Película 4'30, 6'30, 8'25 y 10'30. (18 años.) Clasificada «S».

MONTECARLO. (T. 215-00-69.) Tarde continua, 4. Noche a las 10'30: «La escopeta nacional». Pase película 4'15, 6'10, 8 y 11. (Unicamente mayores de 18 años.)

NOVEDADES. — Tarde 4'15, continua, noche, 10'15: «Por quién doblan las campanas» (Mayores 14 años y menores acompañados.) Película 4'25. 7 y 10'45.

P. BALAÑA. (San Antonio, 16, esq. Vallespir.) — Hoy tarde 4'15, continua: «El griego de oro». (Mayores 16 años.) Película 4'25, 6'30, 8'20 y 10'30.

P. CINERAMA. (Vía Layetana, 53, continua desde las 3'50: «Fiebre del sábado noche». Película 4, 6'20, 8'20 y 10'45. (18 años.)

P. PALACIO. (Ramblas, 27. refrigerado. Continua: «Bananas mecánicas». Un filme «S» y «Quién puede matar a un niño». (Rigurosamente mayores 18 años.)

PALADIUM. (Tel. 233-79-77. Rambla del Cazador, 2.) — Continua 4'15 tarde: «La escopeta nacional». Pase película 4'35, 6'35, 8'30 y 10'30. (Unicamente mayores 18 años.)

PARIS. (Avda. Puerta del Angel, 11. Refrigerado.) — Continua 4'30 tarde: «El maravilloso mundo del sexo». Película 4'30, 6'05, 7'35, 9'10 y 10'45. Un filme «S» (Mayores 18 años.)

PELAYO. (Tel. 317-64-41. Pelayo, 8.) — Continua 10 mañana: «Borrasca». Pase película 10'15, 12'15, 2'15, 4'15, 6'20, 8'20 y 10'25. (Unicamente mayores de 18 años.)

PETIT PELAYO. (Tel. 3176441 Pelayo, 8.) — Continua 10 mañana: «Los amores prohibidos de una adolescente» y «Atraco en la jungla». (Unicamente mayores 18 años.)

POLIORAMA. (Tel. 317-75-99. Ramblas, 115.) — Continua 10 mañana: «Emmanuelle» y «Los últimos caníbales». Pase película 10'15, 12'15, 2'15, 4'15, 6'15, 8'15 y 10'15. Un filme «S». (Unicamente mayores de 18 años.)

REX. (Avda. José Antonio, 463) Tarde, 4'10 continua; noche 10'10: «Danesas del placer» Película 4'10, 6'10, 8 y 10'30. Un filme «S». (Mayores de 18 años.)

RIO. (Matanzas, 40. Refrigeración: «El griego de oro». (Autorizada para mayores de 16

ROMA. (Aragón, 197, entre Aribau y Muntaner. Parking Aribau, 63. Tel. 253-97-45.) — «¿Cómo perdiste la virginidad?». (Mayores de 18 años.) Tarde, 4. Noche, 10'20. Película, 4'15, 6'15, 8 y 10'40.

SAVOY. (Tel. 215-37-76.) — «Vaya par de gemelos». Matinal, 10'30 y 12'25. Pases película 10'30, 12'25, 4'10, 6'15, 8'20 y 10'30. (Apto para mayores de 14 años y menores acompañados.)

TIVOLI. — Tarde 4'30, continua, noche 10'15, numerada: «El griego de oro». (Mayores 16 años.) Película 4'45, 7 y 10'45.

URGEL. — Tarde 4'30 continua. Noche, 10'20: «Encuentros en la tercera fase». (Apto.). Película 4'30, 7 y 10'30.

VERGARA. — Continua: «La doctora del Regimiento». (Mayores 18 años.)

VERSALLES. (Mallorca, 463.) Continua: «Koji y Sakaya contra el doctor Infierno» y «Las aventuras de la abeja Maya» (Apto.)

Arte y Ensayo

ALEXIS 143. (Tel. 215-05-06. Vestíbulo Alexandra.) — Continua desde 10 mañana. «La grande bouffe», v.o., de Marco Ferreri. (10'05, 12'30, 3, 5'25, 7'50 y 10'20.) Clasificada «S». Exclusivamente mayores 18 años.

AQUITANIA. (230-50-07. Av. Sarriá, 31-33.) — Tarde, continua 4. «Novecento» (1900. - 1.ª parte) v.o. subtitulada. (Pase película: 4'10, 7'10, 10'20.) Unicamente mayores 18 años.

ARCADIA. (228-65-16. Tuset, 14.) — Tarde continua, 4'10. Noche, 10'30. «Vanessa». (Pase película: 4'25, 6'25, 8'25, 11.) Un filme «S». Unicamente mayores 18 años.

ARKADIN 1. (Trav. Gracia, 103. Tel. 228-94-27.) — Sesiones, 4'50 y 7'10. Noche, 10'20. «La dentelliere» (La encajera), v.o., de Claude Goretta, y corto. (Película: 5'05, 7'25 y 10'35.) Mayores 16 años.

ARKADIN 2. (Trav. Gracia, 103. Tel. 228-94-27.) — Sesiones, 4'20, 6'10, 8 y 10'35. «Ocaña, retrat intermitent», de Ventura Pons, y corto. (Película: 4'30, 6'20, 8'10 y 10'45.) Mayores 18 años. ¡Ultimo día!

ARS. (Atenas, 27. T. 211-75-43.) Festival Humphrey Bogart. Continua desde las 4. «Tener y no tener» (4, 7'30 y 11) y «El sueño eterno» (5'35 y 9'10). Todo en v.o. Mayores 14 años y menores acompañados. Mañana: «Casablanca» (4, 7'20 y 10'45) y «El último refugio» (5'40 y 9'10).

ATLANTA. (301-83-86.) Trafalgar, 2.) — Continua, 10 mañana. «Memoria» (Pase película: 10'15, 12, 1'50, 3'35, 5'15, 7, 8'45 y 10'35.) Unicamente mayores 18 años.

CAPSA. (Vía Layetana-Aragón Tel. 215-73-93.) — Sesiones: 4'15, 6'10, 8'05 y 10'30. «Jour de fête» (Día de fiesta), v.o., de Jacques Tati, y el corto «Charlot policía». (Película: 4'35, 6'30, 8'25, y 10'50.) Apto.

MALDA. (Carrer del Pi, 5. Galerías Maldá. Tel. 317-85-29.) Continua desde 11 mañana. Noche, 10'30. «Días tranquilos en Clichy», v.o., de J. J. Thorsen. (11'15, 1'20, 3'30, 5'35, 7'45 y 10'45.) Clasificada «S». Exclusivamente mayores 18 años.

MORATIN. (Muntaner, 246. Tel. 209-73-85.) — Continua, tarde, de 4'15 a 9'30. Un filme de Robert Bresson. «Le diable probablement» (El diablo probablemente), con Antoine Monnier, Tina Irissari y Henri de Maublanc. (Pase película: tarde, 4'15, 6'10 y 8. Noche, 10'30.)

PADRO. (Carrer de la Cera, 31. Tel. 241-05-98.) — Sólo hasta el día 26, continua desde 4'30, «Carnal knowledge» (Conocimiento carnal), v.o., de Mike Nichols (4'40, 6'40, 8'40 y 10'40) y corto. Mayores 18 años.

PUBLI 1. (Teléfonos 2151803 y 215-72-67.) — Continua desde 11 mañana: «La bella durmiente» (Sleeping Beauty), de James B. Harris con Carol White y Tisa Farrowy Zalman King. V.o. en inglés con subtítulos. El corto: «Miss Elecciones». (Pase película: 11'10, 1'25, 3'35, 5'50, 8. Noche, 10'45.) 18 años.

PUBLI 2. (Teléfonos 215-18-03 y 215-72-67.) — Continua desde las 11 mañana. «La novia del pirata» (La fiance du pirate), de Nelly Kaplan, con Bernadette Lafont. V.o en francés, con subtítulos. Cortometraje. (Pase película: a las 11'10, 1'25, 3'55, 5'50 y 8'05. Noche, 10'45.) 18 años.

Salones de Cinerama

CINERAMA FLORIDA. (Teléf. 224-16-06. Floridablanca, 135.) Tarde, continua, 4'15. Noche, 10. «Salón Kitty». (Pase película: 4'30, 7'10, 10'30.) Un filme «S». Unicamente mayores 18 años.

CINERAMA NUEVO. (241-38-00. Marqués del Duero, 63.) — Tarde, continua, 4. Noche, 10'30. «La escopeta nacional». (Pase película: 4'15, 6'10, 8 y 11.) Unicamente mayores 18 años.)

CINERAMA WALDORF. (Teléf. 223-23-02. Calabria, 38.) — Tarde, continua, 4. Noche, 10'30, «La ràbia». (Pase película: 4'15, 6'20, 8'05, 11.) Unicamente mayores 14 años.

Salones de Vistarama

REGIO. (Refrigerado.) — Tarde, 5. Noche, 10. «Quo Vadis». (Película: 5'30, 10'10.) Apta.

Salones de reestreno

ARNAU. — «Perros callejeros», «La espía que me amó».

ASTOR. (P.º Fabra y Puig, 141 Tel. 251-80-84.) — «El último pistolero», «Erase una vez en Hollywood».

BARCELONA. — «El último pistolero», «Me siento extraña».

BOHEMIO y GALILEO. (Climatizados.) — «Invasión extraterrestre» y «Viva Knievel».

CASTILLA. (301-26-37.) — «El revólver» y «La seducción».

CENTRICO. (Sala de repertorio del Círculo A. Peu de la Creu, 2. Tel. 242-72-41.) — Continua desde las 4, sólo hasta el miércoles. «La escalera» (Staircase), v.o., de Stanley Donen (4, 7'30 y 10'50) y «A un dios desconocido», de Jaime Chavarri (5'40 y 9'10). Mayores 18 años. (De jueves a domingo, «Easy Rider» y «Los pájaros de Baden Baden».)

CINEMAR. — Continua desde las 10. «Pacto de honor», «Yacusa».

CRISTAL. (Viladrosa, 84-86.) — «Invasión extraterrestre» y «Viva Knievel». No apto.

DELICIAS. (Tel. 213-43-40.) — «Los buenos días perdidos» y «Me gusta mi cuñada».

DUCAL. (Besalú, 30. Teléfono 255-06-15.) — De lunes a miércoles: «El jovencito Frankenstein», «Una ciudad llamada Bastarda». De jueves a domingo: «Solos en la madrugada», «Más allá de la violencia».

EL AUTOCINE. (Autovía de Castelldefels, Km 7. Bajo puente Aeropuerto.) «Aeropuerto 1975». Continua 9'30 y 11'45. Servicio de Bar.

GALERIA CONDAL. (3017595.) Desde 10'30. No apto. «Solos en la madrugada», «Más allá de la violencia».

GAYARRE. — «El último pistolero» y «Erase una vez en Hollywood».

IDEAL. (Wad-Ras, 196. Pueblo Nuevo.) — Tarde continua: «Me gusta mi cuñada» y «Los buenos días perdidos (18 años.)

LATINO. Ramblas, 27. (Refrigerado). — «Los hijos de Scaramouche» y «Bruce Lee, el rey del Kun-fu».

LORETO. — «Les llamaban los hermanos Trinidad», «Mazinger X». Apto.

MARAGALL. (Pza. Maragall, 83-85. Tel. 255-21-73.) — De lunes a miércoles,)«Asignatura pendiente» y «El puente». Mayores 18 años.

MODERNO. (Gerona, 175. Tel. 257-16-47.) — Tarde, continua. «Invasión extraterrestre», «Viva Knievel». Apto.

NAPOLES. (Avda. S. Antonio M.ª Claret, 168. T. 236-51-25.) «Ese oscuro objeto del deseo». «Cuando el amor es sólo sexo».

ODEON. — «El último pistolero» y «Erase una vez en Hollywood».

PEDRO IV. (Alfonso el Magnánimo, 59.) — Tarde, continua. «Invasión extraterrestre» y «Viva Knievel». Apto.

RIVOLI. (Avda. Meridiana, 248. Refrigeración.) — Continua. «Me gusta mi cuñada» y «Los buenos días perdidos». 18 años.

SPRING. — «Me gusta mi cuñada» y «Los buenos días perdidos».

TEXAS. — «El Dorado», «Viaje al centro de la Tierra».

TRIUNFO. (C. Pedro IV, 202. T. 300-19-98. Autobuses 40-42.) «Complicidad sexual» y «Alerta, misiles». (18 años).

VERNEDA. (C. Guipúzcoa, 99. T. 313-62-37. Autobuses 43-44.) «El príncipe y el mendigo» y «Simbad y el ojo del tigre». (Apto.)

VERDI. (Tel. 228-51-33.) — «Solos en la madrugada», «Más allá de la violencia». Mayores 18 años.

VICTORIA. (San Andrés. P.º Fabra y Puig, 53. Refrigerado.) — «Invasión extraterrestre» y «Viva Knievel». Apto.

ATRACCIONES

MUSEO DE CERA. (Rbla. Sta. Mónica, 4 y 6.) — Nuevos escenarios y nuevos personajes de actualidad. Laborables, de 10'30 a 1'30 y de 4 a 7. Sábados y festivos hasta las 8.

EL PEDREGAL. — Parque de flora, fauna y arte. Se hace salud, cultura y se gasta poco. Las familias dicen: lo hemos pasado maravillosamente. En Bellaterra, a 15 Km de Barcelona. Telfs. 692-20-31 y 692-52-23.

BOITES

LAS VEGAS. (C. Aribau, 230. Telf. 200-73-46.) — Tardes: Discotheque.

SALAS DE FIESTA

CALIOPE el «Night Club», de los amigos de Barcelona, presenta su nuevo show de temporada verano, «Crazy Holliday» Después de sus vacaciones, Caliope le ofrese su show caliente, pero sin sol. Caliope. No es un cabaret, es una sala de espectáculos con el ambiente que usted desea y un Show-Espectáculo que usted exige. Nuestros clientes son amigos, por ello le esperamos a usted. Horario show: tarde, a las 7. Noche, a las 12. Sábados y vigilias festivos show especial a las 2 de la madrugada. «Crazy Holliday». El show del mes de septiembre de Caliope. Balmes, 245. Parking en el mismo edificio.

LAS VEGAS. (C. Aribau, 230. Tel. 200-73-46.) Noches: «El show de Moncho», «Y Música Viva».

Ministerio de Educación, Cultura y Deporte

MUSICA

Siguen las vacaciones en la música

Aunque casi todo el mundo ya se haya reincorporado a su trabajo habitual, la actividad musical en Barcelona continúa estando de vacaciones, quizás hasta esta semana con las Fiestas de la Merced o hasta la próxima no empiece realmente la temporada de actuaciones.

Mientras que el comentarista ha sudado esta semana para encontrar una actuación que echarse a la máquina, para las próximas semanas se nos prepara todo un marathon de conciertos y actuaciones importantes, de las que ya nos hacemos eco en el apartado de «Mini noticias», y que no sabemos cómo lo vamos a hacer para que todas cojan en el espacio que tenemos asignado.

La actividad musical en Barcelona ciudad durante la pasada semana quedó reducida a las ya clásicas noches de jazz de Zeleste y a la actuación en el mismo Zeleste de Esqueixada Sniff, que ofrecieron una actuación mucho más compacta y trabajada de las que acostumbraban a ofrecernos hace algunos meses. Interpretaron una serie de temas con una base muy jazzista y con un aire mediterráneo que consigue dar una sensación de frescura a los temas. Lo más importante de ellos son los continuos diálogos entre los dos guitarras, y asimismo hay que hacer referencia al bajista que lleva durante toda la actuación un ritmo muy rápido y que da mucha brillantez al desarrollo musical.

Como ya he hablado sobre el concierto de esta semana y todavía me queda bastante espacio voy a hablar de un festival que se celebró hace algo más de una semana en el aparcamiento del Cep d'Or bajo el título de «III Mostra de Música de Sant Feliu de Codines», y en el que intervinieron varios grupos profesionales y aficionados de la población.

Este festival lo abrió un dúo de guitarra clásica y guitarra eléctrica que interpretaron una serie de sambas y temas de composición propia resultando una cosa bastante interesante. A continuación salió a actuar el grupo «Dagoma» (los profesionales) que interpretó toda una serie de temas de hace quince o veinte años como «Marina» o «Pulpa de Tamarindo», etcétera. Hay que decir que todas las actuaciones de ellos se convierten en un auténtico show gracias a la marcha y al saber estar en el escenario del cantante.

En tercer lugar salió un grupo «Intriga» que se puede decir era la primera vez que se subían a un escenario para actuar y que interpretaron una serie de canciones de la Trinca pero muy mal (desafinaron horrores) pero que resultaron quizá lo más divertido de la noche.

Como final del festival subió al escenario el grupo «Shidarta» que interpretaron al principio dos temas de samba para lucimiento de su vocal, una chica muy joven y que tenía una voz impresionante, consiguiendo llegar con ella muy alto, seguidamente interpretaron un par de temas de jazz de una forma muy correcta, si se tiene en cuenta que ni disponen por el momento de un buen equipo instrumental. Hay que resaltar que ninguno salvo el bajista llevan más de tres años estudiando y trabajando con sus instrumentos.

N. C.

los toros

La posible «primera de la Merced»

Muchos buenos aficionados acudieron ayer a la plaza en esta que pudiéramos llamar metafóricamente, primera de la Merced, con una ilusión; la de la resurrección de Paco Alcalde. Sin embargo, ante los toros encastados de Benítez Cubero, de Sevilla, lo que vimos, para el palmoteo de los ángeles, fueron a Joaquín Bernadó y a José Luis Galloso. El veterano diestro catalán no necesita resurrecciones porque siempre está en su sitio. Y el torero de la ciudad del Betis, después de un bache, ha vuelto a resurgir con la fuerza prometedora de su etapa novilleril.

En cuanto a Paco Alcalde, pese a los aplausos en su segundo, lo hemos visto desdibujado, como si después de su triunfal resurrección tuviera nostalgias de los gusanos de ultratumba.

JOAQUIN BERNADO

A su primero, lo veroniquea con arte. La res toma una sola vara, pero agobiante por lo prolongada. Y el «noi» se luce en un quite por chicuelinas.

Brinda a la parroquia. Inicia la faena sobre la mano izquierda, metiendo al bicho , de bonita lámina y capa, en el milagro estético de su muletilla. Continúa por redondos y termina con giraldillas, siempre con excelente gusto y, sobre todo, con esa fina armonía casi de compás de sardana.

Mata de una entera, caída. Aunque no hubo muchos pañuelos en los graderíos, el presidente apreció la faena y otorgó una oreja. Joaquín Bernadó dio la vuelta a· anillo.

Al cuarto de la tarde volvió a veroniquearlo con sabor de vino claro; y hubo un quite por el mismo «son» del diestro catalán y uno por delantales, de Galloso.

El bicho tenía mucha casta, como sus compañeros de camada. Monta la faena el «noi» con ilusión de triunfo, toda por la izquierda, dibujando unos naturales serenos, con el engaño de los días de lujo. Los remates, por pectorales, tuvieron el buen gusto de todo lo que realiza este torero. Después de unas «manoletinas» entra a herir señalando una entera desprendida. Ovación, esta vez sí, con mayoritario flamear de pañuelos, concesión de oreja y vuelta al anillo.

JOSE LUIS GALLOSO

El sevillano saca a los medios a su enemigo con hábiles capotazos; y luego se estira en unas verónicas rematadas con revolera. Ovación.

El bicho, que pertenece a otra divisa, escarba, sin embargo acepta una vara. En su quite, Galloso se lució por chicuelinas. La res no tenía mucho cuajo, pero lucía unas imponentes velas. Galloso construyó una de las faenas más hermosas y ordenadas que le hemos visto en Barcelona. La inicia sobre la mano derecha, con redondos templadísimos rematados con cambiados por alto, cambio de mano y pectoral. Siguió por naturales, abrochándolos con un afarolado. Desgraciadamente tanta majeza la amborrona con la espada al matar de tres pinchazos y una chalequera, oyendo, además, por la extensión de la faena, un aviso. No obstante se le aplaudió y dio la vuelta al redondel.

Al quinto, que salió echando las manos por delante lo enseñó a embestir con unos diestros capotazos. Y luego se estiró en unas verónicas vibrantes.

El bicho, en banderillas, había acusado un peligroso sentido, no dejándose colocar los palos. Sin embargo José Luis Galloso, que ha perdido aquel su toreo rápido, ganando en reposo y armonía, tira de su enemigo sobre ambas manos, templando mucho sus muletazos y empapando a la res en el vuelo de las bambas del engaño. Siempre adelantando la muletilla y en la flor de los pitones construyó otra faena ordenada y limpia. Otra vez marró con la espada, en esta ocasión por preparar demasiado la muerte al querer consumarla recibiendo. Mata de un pinchazo, y tres descabellos, oyendo un aviso. Pero el Usía, benévolo, ya que el diestro no había estado a la altura a la hora de la verdad, le otorga una oreja. Dio triunfal vuelta al redondel.

PACO ALCALDE

Escribimos un largo ditirambo sobre Paco Alcalde, por lo que llamamos su «resurrección» en su última actuación en nuestra plaza. Como somos objetivos hoy no podemos dedicarle ninguna frase de elogio. A su primero, un bicho encastado, que derribó en varas, lo saluda con unas verónicas llevando el capotillo muy alto. Coge los palos y le sopla uno al cuarteo; falla en el segundo, de dentro a fuera. Y sin justificación alguna pide al Usía le dispense de colgar el tercer par.

Su trabajo con la muleta fue de lo más lamentable que hemos visto en una plaza de toros. Ni a Curro Romero le hemos visto perder los papeles de tal forma. Torpón se limita a unos pases por la cara y a matar de tres pinchazos aliviándose, dos sartenazos, oyendo dos avisos y un descabello al segundo golpe. Bronca en los graderíos. Hasta hubo un espectador que saltó al ruedo, como protesta.

Quiso sacarse la espina en el que cerró plaza, veroniqueó con arte, aunque sin excesiva confianza. Cogió los palos y le sopló tres pares, espectacular al citar, pero clavando siempre a cabeza pasada.

Comenzó muy bien la faena de muleta, con unas dobladas por bajo, con sabor a cante grande. Pero luego instrumentó una faena sin dominio, empezada en el tendido uno y rematada en chiqueros, con algunos pases sueltos, de calidad, pero sin constituir un entramado coherente y firme. Después de unos molinetes de hinojos y una manoletinas mata de dos medias, saliéndose de cacho, oyendo un aviso. Hubo aplausos.

EL ENCIERRO

Tuvimos ayer, en la que pudiéramos calificar como primera corrida de la Merced (más para guardar la tradición que por la realidad) un encierro de Doña María Pallarés, de don Benito Cubero, de Sevilla. Y que se remendó con un bicho de «El Torreón» de Madrid, que salió en segundo lugar.

Se trató de un encierro excelente, encastado, con las carnes justas, de bonitas láminas, que acometieron con codicia a los caballos y llegaron con la boca cerrada y pidiendo guerra al último tercio.

Estos toros sirvieron para demostrar el buen momento de Bernadó y Galloso; y la mucha agua, necesitada de achique, que lleva la nave, ayer esbelta y navegadora, de Paco Alcalde.

RAFAEL MANZANO

Ultima corrida de la temporada en Figueras

Figueras (Gerona) (Efe). — Ultima corrida de toros de la temporada. Menos de media entrada. Toros de Lamamie de Clairac y Sanromán, buenos.

Manolo de Los Reyes estuvo voluntaroiso en el primero. Estocada y cinco descabellos (división de opiniones cuando quiso dar la vuelta al ruedo). En el otro se superó. Tres pinchazos y una entera (vuelta al ruedo).

Rayito de Venezuela fue el gran triunfador. Despachó a su primero de pinchazo, media estocada y descabello (una oreja). En el otro estuvo muy artista. Estocada hasta la bola (dos orejas y rabo y dos vueltas).

El rejoneador francés, Jacques Bonnier, que se presentaba, oreja en el primero y aplausos en el último.

El próximo domingo, sensacional corrida en la Monumental

Para el próximo domingo, Festividad de Ntra. Sra. de la Merced, Patrona de nuestra ciudad, fiesta de raigambre en el aspecto taurino está anunciada la tradicional corrida de toros

Intervendrán Dámaso González, José Mari Manzanares y «Morenito de Maracay», que tomará la alternativa.

Actuará en primer lugar el rejoneador Alvaro Domecq, maestro del toreo a la jineta. El toro de rejones ostentará la divisa de D. Manuel Sánchez Cobaleda y los seis bravos toros que se correrán en lidia normal pertenecerán cuatro de ellos a la divisa de D. Santiago Martín, siendo los otros dos de D. Lisardo Sánchez. El espectáculo dará comienzo a las cuatro y media en punto de la tarde.

Para asistir al mismo las localidades pueden retirarse como de costumbre en las taquillas de la empresa sitas en la calle de Muntaner, n.º 24, Tel. 253 38 21, así como en las taquillas de las plazas de toros Monumental y Arenas.

LICEO VERSALLES ATLANTICO

HOY, TARDE,
¡ESTRENO!
¡¡NIÑOS DE BARCELONA!!
AHORA PODREIS VER EN PANTALLA GRANDE Y A TODO COLOR LAS AUTENTICAS AVENTURAS DE VUESTROS HEROES
¡¡LOS VERDADEROS PERSONAJES DE LA TELE!!
KOJI y SAYAKA
contra el
Dr. INFIERNO
y su temible ejército de brutos mecánicos

¡¡Planeador abajo!!
¡¡Puños fuera!!
Otra deliciosa aventura de la simpática MAYA y sus inseparables amigos

(APTO PARA TODOS LOS PUBLICOS)

NAVEGUE CON TITULO
Navegar no es difícil
Cursillo intensivo con asistencia a clase o por correspondencia
CAPITAN YATE
PATRON YATE
PATRON E.D. MOTOR 1.ª
PATRON E.D. MOTOR 2.ª
PATRON E.D. VELA
ACADEMIA NEPTUNO
rocafort, 242 entrlo. 2.ª
barcelona-15
telf. 321 93 59
(tardes de 5 a 10)
Empieza 19 septiembre
Exámenes Finales octubre

OPOSICIONES
CAJAS DE AHORRO y BANCOS
Inicio próx. curso: 2 octubre
Abierta matrícula
Información e inscripción:
ACADEMIA GEMAR
Rosellón, 230, 1.º, 2.ª
(junto Paseo de Gracia)
Tel. 215-74-99

Si está pensando en cerámica para su hogar, cocina o baño...
Visite nuestra exposición
- Todas las ideas
- Todos los colores
- Todas las calidades
- Todos los precios
COMERCIAL DE CERAMICAS REUNIDAS S/A
BARCELONA: Buenos Aires, 28
BADALONA: San Anastasio, 26
MATARO: Bajada Santa Ana, 6 y 8
REUS: Avda. de los Martires, 4
- Su Encuentro con la Cerámica -

COCHES DESAPARECIDOS
Encargada su búsqueda a
BRUJULA
Ausias March, 26 - Barcelona-10
Teléfonos 302-70-18, 302-70-96 y 381-18-86
LLAMENOS URGENTEMENTE SI LE HA DESAPARECIDO SU COCHE
Servicio permanente, laborables y festivos
Equipos especializados en la recuperación de vehículos
Colaboran, además, Radio Taxi de Barcelona
COCHES: SEAT 124 D: B-2034-AS. blanco, L: T-76.205. verde, B-0168-C. blanco, LS: 8008-AV. azul, 1800: B-5044-DB. rojo, 850 Esp.: B-6078-AF. amarillo, normal: B-537.636 beige, 600 D: GE-79.733 azul crisáceo, B-456.309 gris, B-366.959 verde aceituna, 127 SL: B-3333-AM. blanco, B-62-16-R. anaranjado, 124 Sport Coupé 1600: B-899.251, amarillo. 1430: B-8964-A. blanco, B-744.561 blanco, B-1651-AN. rojo, B-871.132, amarillo, B-8992-AB. azul marino, B-6788-H, cereza oscuro, M-814.792 blanco, B-2663-AF. amarillo, B-2142-AG. granate, ESPECIAL: B-6416-CB, beige grisáceo, 1430-1600: T-0408-D. blanco, B-1900-V. azul eléctrico, B-6569-AV. beige, 1430-1800: PM-0846-H. beige, B-2387-AL. rojo, 131-1600: AB-1795-C. blanco, B-3005-BH. naranja, B-8324-BY. butano, B-5758-CU. rojo, 131-1430: B-5188-BZ. azul, FAMILIAR: B-42-78-CJ. blanco, 132-1800: B-5951-BK. champaña metalizado, MINI: B-1005-Y. mandarina, 1.000: B-8004-B. rojo, RENAULT 12 S. FAMILIAR: CS-1232-C. blanco, B-6797-H. beige, SIMCA 1200: B-9214-Y. verde metalizado, B-2472-AW. rojo, B-7501-CG. verde, CITROEN FURGONETA 2 CV.: B-422.657 blanco, B-7433-BS. amarillo, AK 400: B-9802-I. beige, TURISMO: B-8993-E. gris, ALFA ROMEO GUILLA 1300 de ROMA: T-68.023, gris, SAVA FURGON: B-0666-AH. fruta nova, ROVER 2000 CS: B-4728-H. verde oscuro.
MOTOCICLETAS: BULTACO ALPINA 300 CROSS: B-9223-CL. dorada, FRONTERA 370 CROSS: B-9041-CG. roja, GM: B-5927-CV. amarilla dorada, METRALLA 370: B-3457-CF. roja, OSSA COTA YANKIE 500: B-8777-CJ. plomo, 2,5 Sport: B-799.114. gris y negra, DUCATI 500 cc. DESMO: 3932-CZ. butano, B-5752-CZ. roja, 900 cc.: B-1511-CK. roja KAMASAKI 400 cc.: B-2193-CT. caramelo, VESPA 125: B-4167-U. azul, 160: B-3521-CH. dorada, B-714.458, dorada, 75 cc.: B-8670-AB. azul, B-0851-CS. naranja, MONTESA EMBURO 250 H: B-6246-CZ. roja y negra, KING ESCORPIO: B-4661-X. verde, COTA 247 cc.: B-6268-AK. roja, HONDA DUNSTALL 750 cc.: B-6583-AG. amarilla, LAMBRETA 200: B-4599-BV. butano, DERBI 2002: B-0258-CY. roja y negra, LAVERDA 750 cc.: B-9495-CX. butano.
SI VE ALGUN COCHE ABANDONADO, LLAMENOS, GRATIFICAREMOS

para los que creen, que es demasiado tarde...
C.E.A. centro especializado anticalvicie, tiene la solución

CEA
centro especializado anticalvicie
Ronda Universidad, 33 - 2.º 1.ª
Barcelona-7
Sr. D. _____
Calle _____ n.º ____
Ciudad _____ D.P. ____

La moderna tecnología del revolucionario sistema que le ofrecemos le permitirá reintegrar definitivamente la cantidad de cabello que usted desee. Solicite entrevista y le mostraremos casos resueltos
Tel. 318 91 86 o envíe cupón para información gratuita

Ministerio de Educación, Cultura y Deporte

MENSAJES COMERCIALES
ofertas y demandas

VENTAS PISOS

COMPRE más BARATO EN SABADELL

(A 30 MINUTOS DE BARCELONA)

■ **PISOS DE 95 m.2 y 4 Dormitorios**
- Desde 1.700.000 Ptas.
- Entrada mínima: 30 %
- Renta limitada
- Plazas de garaje desde 160.000 Ptas.

■ **PISOS DE 105 m.2 y 4 Dormitorios**
- Desde 1.975.000 Ptas.
- Entrada mínima: 40 %
- Renta libre
- Plazas de garaje desde 175.000 Ptas.

■ **LOCALES COMERCIALES DE 73 a 200 m.2**
- Desde 16.200 Ptas./m.2
- Con amplias facilidades
- En zonas muy comerciales
- Rápida revalorización y rentabilidad

EUDOM, Plaza Cataluña, 8, bajos
Tel. 716-77-40 — 716-75-62, SABADELL

SAN GERVASIO

BRUSI, 11-13
(junto Plaza Molina)
- Pisos de 4 dormitorios
- Gran comedor - living con chimenea hogar
- 2 cuartos de baño completos
- Moderna cocina completamente equipada con horno independiente y lavavajillas Miele incorporado
- Calefacción individual a gas
- Parking en el propio edificio
- Portero electrónico con video - teléfono

Facilidades: 11 años
ACEPTAMOS SU PISO COMO PARTE DEL PRECIO

SPAI Información en la misma obra
Horario de 10 a 1.45 y de 4 a 8
Festivos de 10 a 2
Tel. 217-29-00. Esperamos su visita

EDIFICIO GRAN CATEGORIA

C. ARTE, 55
ZONA GUINARDO
(Junto Virgen de Montserrat)
- Escalera de mármol granítico
- Ascensor con puertas automáticas
- Parking con apertura automática
- Nueve vecinos en total
- Cinco dormitorios
- 2 baños
- 1 aseo
- Comedor - estar con dos niveles
- Calefacción individual
- Altillo registrable en pasillos
- Cuarto trastero en planta baja
- Cocina con lavavajillas, horno, etcétera
- Video - teléfono
- Entregamos llaves este mes

Visítelos de 11 a 1.30 y de 5 a 7.30. Festivos, de 11 a 1.30
Información: Teléfono 317-66-24

SAN ANDRES, 477

Entresuelos, áticos y pisos de 1, 2 y 3 dormitorios, a partir de 400.000 Ptas. de entrada. Con acabado de calidad y entrega de llaves en el acto
Informes: PROCER, S. A. — Tel. 345-92-96

TURO PARK

Juan Sebastián Bach, 6 y 8
240 m.2 por vivienda. Superlujo
Verifique personalmente la calidad del edificio

SIGNO BALMES, 243 — Teléfono 217-17-50

CHAFLAN CALLES ALMERIA Y JUAN BRAVO
(ZONA SANTS)
Vea piso muestra totalmente decorado

SIGNO BALMES, 243 — Teléfono 217-17-50

EN LLORET DE MAR

VENTA de (con facilidades de pago y/o al contado):
- Apartamentos, estudios, bungalows de 1 y 2 dorm., coc., comedor, baño, terraza
- Pisos - viviendas de 3 y 4 dorm., céntricos y frente al mar
- Locales comerciales, Hoteles, Restaurantes y fincas rústicas

Visítenos o pida información a: Fincas JOSE GIL (A.P.I.)
Tel. (972) 36-67-30. Paseo Verdaguer, 8, bajos
Apartado 134, Lloret de Mar (Gerona)
(Oficinas abiertas de 10 a 13 hs. y de 16 a 20 hs.
Incluso sábados tarde y domingos y festivos por la mañana)

¡NO INVIERTA!

SU DINERO EN LA COMPRA DE APARTAMENTOS SIN ANTES CONOCER LA REALIDAD QUE LE BRINDAMOS EN

«APARTAMENTOS MERIDIANA»

Su inversión será más que la simple compra de un apartamento

Será una compra sólida en un edificio en funcionamiento del que obtendrá hoy mismo una buena rentabilidad y mañana una clara plusvalía Precios desde 1.300.000 con muebles y decoración (alquilados por la propia organización inmb. inmediatamente), condiciones de pago a convenir, pensadas para inversionistas

Le esperamos en Plaza Mn. Clapés, 16
(junto Meridiana y metro Torras y Bages)
Inf. PROCER, S. A. — 345-92-96 y 345-91-46

c. Valencia, núms. 387 - 389
(JUNTO DIAGONAL)
PISOS de 3 y 4 dormitorios
Entrada desde 800.000 Ptas.
Resto facilidades en 10 años
Visitas por las tarde
Opcional Plazas de Parking
Tel. 340-20-95 y 349-37-29
EDIFICACIONES ADRIANO, S. A.

c. Berlín, núm. 4
(JUNTO PLAZA DEL CENTRO)
PISOS Y ATICOS de 3 y 4 dormitorios. Calefacción individual, cocina totalmente equipada, muy bien terminados. Jardín de infancia en el mismo edificio
Entrada desde 850.000 Ptas.
Resto facilidades en 10 años
Visitas por las tardes y festivos por las mañanas
Tel. 340-20-95 y 349-37-29
EDIFICACIONES ADRIANO, S. A.

Venta de pisos
¡Todos exteriores!
- 3 - 4 dormitorios
- Acabados de calidad
- Muy soleados
- Entrada 300.000 Ptas.
- Resto 15 años

Información: 317-13-50

UNICOS PISOS
- Entrada 250.000 Ptas.
- Entrega llaves al momento
- Mensualidades de 10.000 Ptas.
- 3 - 4 dormitorios

Información: 317-13-04

ESTUDIOS
Con terraza, excelentes acabados
Facilidades de pago en 10 años
Visitas en c. Berlín, n.º 4
(Junto Plaza del Centro)
por las tardes y festivos por las mañanas
Tel. 340-20-95 y 349-37-29
EDIFICACIONES ADRIANO, S. A.

INVERSIONISTAS
ESTUDIOS: Excelentes acabados y grandes facilidades
en P.º Carlos I, n.º 104 - 106
(Junto Metro Marina)
Tel. 340-20-95 y 349-37-29
EDIFICACIONES ADRIANO, S. A.

Pisos y áticos
En Granollers
- 4 dormitorios
- 2 baños
- Amplia terraza
- Escalera de mármol
- Calefacción individual por aire
- Parking

Llame al Tel. 317-12-04

c. Vallirana, núms. 18 - 20
(JUNTO PLAZA MOLINA)
PISOS de 2, 3 y 4 dormitorios
Muy bien terminados
Entrada desde 550.000 Ptas.
Resto facilidades en 15 años
Visitas por las mañanas
Tel. 340-20-95 y 349-37-29
EDIFICACIONES ADRIANO, S. A.

Paseo Carlos I, núms. 104 - 106
(JUNTO METRO MARINA)
PISOS de 4 dormitorios, con terraza, todos exteriores
Entrada desde 1.030.000
Resto facilidades en 15 años
Visitas todos los días en el mismo edificio
Tel. 340-20-95 y 349-37-29
EDIFICACIONES ADRIANO, S. A.

Ventas CASAS

Cerca Barcelona
Torre y terreno a 5 Kms. playa
Total 1.180.000 Ptas. con facilidades
Tel. 351-38-51

Su chalet en playa más montaña
- Roda de Bará, prolongación casco urbano «Costa Dorada»
- 3 habitaciones, comedor, cocina, baño completo y amplio jardín
- Precio total 1.980.000 Ptas. 10 años facilidades

Informes al Tel. 215-25-00

CALA AIGUABLAVA

TORRE 5 HABITACIONES PRIMERA LINEA DE MAR

Nueva. Impecable. 3 baños, salón - biblioteca, grandes terrazas sobre el mar, piscina 10 por 6, bodega, garaje. Todo el pavimento de gres catalán, etcétera. Precio T. 1.730.000 y 4 y 8 años de facilidades
Entrada: 320.000
Informes Sr. ROGER. Mando Fotos. — Tel. 207-18-58, de Barcelona

PLAYA D'ARO

TORRE ESTILO CALIFORNIA

5 habitaciones. Nueva. Con gran jardín. 52.000 Plm.2. Piscina familiar 10 por 8 m. Grandes terrazas. Acogedor salón, biblioteca, bodega, garaje 2 coches. Persianas de librillo, 2 baños, 1 aseo. Maravillosa cocina - office. Es un sueño. Cerca de las playas
Precio T. 1.720.000 Ptas. y fac. a 8 años. Entrada 360.000
Infórmese en el Tel. 207-12-58, de Barcelona

LLAVES EN MANO

TORRE EN BAGUR

Vendo directo de propietario a comprador. Dormitorios dobles con armarios empotrados. Amplio salón comedor a dos niveles con chimenea - hogar. Cocina completa, todos servicios instalados. Acabados en cerámica. Terraza panorámica con barbacoa. Precio 2.250.000 Ptas. Entrada desde 500.000, resto a convenir cuando vea la torre
Información: Tel. 302-18-41
Sábados y festivos al Tel. (972) 62-30-45

CONSTRUCTORA DE CHALETS

Departamento técnico propio. Gestionamos todos los trámites
Facilidades a convenir. Pagos sobre obra hecha
Teléfono: 230-92-22 y 239-52-97

¡¡COMPRE SU TORRE EN BAGUR!!

COSTA BRAVA

Directo de propietario. Preciosa torre estilo rústico catalán. Jardín llano con bosque natural. Magníficos acabados en cerámica típica de la región. Salón comedor a dos niveles. Chimenea - hogar. Dormitorios dobles. Porches y terrazas con maravillosa panorámica. Comedor verano y barbacoa instalada. Precio 2.950.000. Entrada desde 600.000, resto a financiar de común acuerdo
Información: Tel. 318-69-84
Sábados y festivos al Tel. (972) 62-30-45. Sr. PAHISSA

PLAYA DE ARO

TORRE ESTILO MASIA

A estrenar. Gran salón - comedor. Con maravillosa vista sobre el mar. Cocina completa tipo americano, 2 baños completos con excelentes acabados. Precio T. 1.740.000 Ptas. Entrada 340.000 Ptas.
Resto doy hasta 16 años
Tel. 302-18-41, Sr. MULLER
En torre al Tel. (972) 65-00-92

PLAYA DE ARO

VENDO MI TORRE

PRECIO: 1.850.000 Ptas.
ENTRADA: 400.000 Ptas.
RESTO QUEDA APLAZADO: En doce años
SITUACION: Frente al mar entre pinos
DONDE: Junto al pueblo y al lado playa
INFORMACION: En Barcelona al **Tel. 318-69-84**
En torre al **Tel. (972) 65-00-92**
ATENCION: Pídanos planos y fotos de la torre

TORRE A SEIS PASOS DEL MAR EN LA ESCALA

A estrenar hoy. Estilo catalán, jardín llano con pinos y olivos. Muy completa. Salón comedor a dos niveles con chimenea. Preciosa
Precio: 2.190.000 Ptas. Entrada a convenir, resto 5 y 11 años
Información: Tel. 318-69-84

PLAYA D'ARO

TORRE TIPO COLONIAL POR 200.000 ENTRADA

4 habitaciones con piscina privada y gran jardín de césped y pinos. Muy cerca de playa. Garaje 2 coches. Todo de primerísima calidad.
Precio torre 1.670.000 Ptas. y facilidades hasta 15 años
Tel. 207-14-12, de Barcelona

CHALET TIPO SUIZO

5 HABITACIONES DOS PLANTAS

Vendo cerca de Barcelona a 37 Kms. Estupenda construcción. Salón - comedor y terrazas con gran vista al Montseny, 2 baños, amplia cocina, garaje, bodega, etc. Jardín de césped, pinos y abetos con piscina. Precio Torre 1.590.000 y facilidades a 15 años
Entrada 410.000 Ptas.
Informes Sr. PLA, Tel. 207-18-62, de Barcelona
Sábados y festivos: Tel. 865-06-50, de Caldas de Montbuy

Construimos Chalets
A su gusto y posibilidad, consúltenos sin compromiso
ARCONSA, Teléfono 325-13-97
Floridablanca, 146, 5.º, 4.ª

PORT DEL COMTE

ESTACION DE ALTA MONTAÑA
VERANO - INVIERNO
ESCUELA DE EQUITACION
Pruebe nuestra nueva cocina del
HOSTAL PORT DEL COMTE y repetirá
OFRECE
CHALET REFUGIO (a estrenar)
POR SOLO 1.950.000 PESETAS
■ 3 habitaciones ■ Comedor - salón ■ Cocina ■ Baño ■ Chimenea - hogar ■ Semiamueblado y JARDIN DE 15.000 Plm.2
Teléfono 204-18-52

VENTAS TERRENOS

COSTA BRAVA

FINCAS RUSTICAS «DELFIA»

A 2'56 PTAS. PLM.2. A PAGAR EN 60 MESES

En la Costa Brava, a 6 minutos de las playas de Llansá, Cadaqués y Rosas. Terrenos completamente llanos, con vistas sobre la bahía de Rosas. Agua abundante, luz y caza. Al pie de la carretera local GE - 603, de Garriguella a Rabós (Delfiá). Punto kilométrico 6,300. Información en la propia finca todos los días festivos, de 11 a 18 hs.
Laborables, de 10 a 13, excepto sábados, en Barcelona
Teléfonos: 301-58-86 y 301-59-36

GELIDA

A 32 kms. Barcelona. Por autopista 20 minutos. Ideal distancia para disfrutar todo el año. Fincas de 10.000 m.2 mínimo. Frondosos **pinares** y cultivo. Ideal para gente que desee la tranquilidad del campo.
No es urbanización
Directo Propietario
Facilidades de pago, 4 años sin recargo
Le construimos su **MASIA** con máximas facilidades
Tel. 3233911 y 3750267

Ministerio de Educación, Cultura y Deporte

PRIMER PROGRAMA

Lunes

14.05 PROGRAMA REGIONAL MIRAMAR
14.30 TELEDIARIO Primera edición
15.05 HORA 15
15.20 NOVELA (Capítulo I de XV) «Bel Ami», de Guy de Maupassant.
15.50 GENTE HOY
19.05 UN GLOBO, DOS GLOBOS, TRES GLOBOS
20.00 ¿CONOCEMOS ESPAÑA?
20.40 ESTUDIO ESTADIO
21.30 TELEDIARIO Segunda edición.
22.05 BARETTA «El odio de Coppelli». Tony Baretta ve amenazada su vida por el hermano de un joven vendedor de droga, al que el detective se ha visto obligado a disparar, al ser atacado por el delincuente y otros dos compañeros. El hermano de la víctima, Niki Coppelli, jura venganza, viéndose Baretta en la difícil situación de convencer al joven de que está siendo utilizado por los mismos individuos que pagaban a su hermano. Baretta sabe que si encierra al joven tendrá pocas posibilidades de reformarse.
23.00 PROGRAMA INFORMATIVO «El estado de la cuestión».
23.30 ULTIMAS NOTICIAS
BUENAS NOCHES

Martes

14.05 PROGRAMA REGIONAL MIRAMAR
14.30 TELEDIARIO Primera edición
15.05 HORA 15
15.20 NOVELA (Capítulo II de XV) «Bel Ami», de Guy de Maupassant. Forestier. Conoce a su esposa Magdalena, a la señora Marelle e hija y al matrimonio Walter, propietarios del periódico. Le encargan un artículo sobre Argelia. Magdalena le aconseja que haga la corte a la señora Walter.
15.50 GENTE HOY
19.05 UN GLOBO, DOS GLOBOS, TRES GLOBOS
20.00 DOCUMENTAL «Los grandes felinos».
21.00 LAS BUENAS NOTICIAS
21.30 TELEDIARIO Segunda edición.
22.05 ESPECIAL VACACIONES Tipe Linkowsky.
23.00 UN HOMBRE EN CASA «Dulce trampa». Chrissy recibe la visita de su madre, que invita a Robin a que pase el fin de semana en el pueblo y que asista como invitado al bautizo del hijo de la hermana de Chrissy. Robin debe aguantar lo intentos de la madre de Chrissy por emparejarlo con su hija, que cansada por la insistencia de su madre, decide inventar un pretexto para regresar a Londres.
23.30 ULTIMAS NOTICIAS
BUENAS NOCHES

Miércoles

14.05 PROGRAMA REGIONAL MIRAMAR
14.30 TELEDIARIO Primera edición
15.05 HORA 15
15.20 NOVELA (Capítulo III de XV) «Bel Ami», de Guy de Maupassant.
15.50 GENTE HOY
19.05 UN GLOBO, DOS GLOBOS, TRES GLOBOS
20.00 REVISTA DE TOROS
20.35 DOSSIER
21.30 TELEDIARIO Segunda edición
22.05 STARSKY Y HUTCH «Asesinato en el plató 17». Starsky y Hutch ingresan en unos estudios como extras, con el fin de descubrir al autor o autores de la colocación de un explosivo que costó la vida a un actor. Los policías descubren entre los artistas a un actor ya maduro, a quien el público creía muerto y que nunca pudo llegar al estrellato.
23.00 ESCUELA DE SALUD «Somos peligrosamente agresivos».
23.30 ULTIMAS NOTICIAS
BUENAS NOCHES

Jueves

14.05 PROGRAMA REGIONAL MIRAMAR
14.30 TELEDIARIO Primera edición
15.05 HORA 15
15.20 NOVELA (Capítulo IV de XV) «Bel Ami», de Guy de Maupassant.
15.50 GENTE HOY
19.05 UN GLOBO, DOS GLOBOS, TRES GLOBOS
20.00 SI LAS PIEDRAS HABLARAN «Más allá de la primavera» (Reales Alcázares de Sevilla).
20.35 LOS ESPECTACULOS
21.00 VIVIR CADA DIA
21.30 TELEDIARIO Segunda edición.
22.05 SESION DE NOCHE «Cómo matar a la propia esposa». Stanley, famoso dibujante de tiras y creador del personaje Bass Brannigan, lleva una plácida vida de soltero, asistido por un inmejorable mayordomo. Cierto día, Stanley acude a una despedida de soltero de un amigo, y cuando por la mañana, después de la descomunal borrachera despierta, se encuentra casado con una italiana y sin mayordomo.
ULTIMAS NOTICIAS
BUENAS NOCHES

Viernes

14.05 PROGRAMA REGIONAL MIRAMAR
14.30 TELEDIARIO Primera edición.
15.05 HORA 15
15.20 NOVELA (Capítulo V de XV) «Bel Ami», de Guy de Maupassant.
15.50 GENTE HOY
19.05 UN GLOBO, DOS GLOBOS, TRES GLOBOS
20.00 LOS TELEÑECOS
20.35 EL MUNDO EN GUERRA «Estrella roja». Los rusos mantuvieron ante la invasión alemana una guerra en solitario, cuyo resultado fue la escalofriante cifra de 20 millones de muertos. Las bajísimas temperaturas invernales de la estepa soviética produjeron numerosas víctimas en ambos bandos, pero iban a ser las tropas de Hitler las que, al final, sufrirían la derrota militar.
21.30 TELEDIARIO Segunda edición.
22.05 CANTARES
23.00 ERRORES JUDICIALES «Falso testimonio».
23.30 ULTIMAS NOTICIAS
BUENAS NOCHES

Sábado

14.02 BRUJULA
14.30 NOTICIAS Primera edición
15.05 EL CANTO DE UN DURO
15.30 ORZOWEI Orzowei ha sido pintado de blanco por todo el cuerpo, con el fin de que resalte su figura en los sitios oscuros. Los guerreros Bantús van estrechando el cerco cada vez más. En esta lucha por la supervivencia Orzowei se ve obligado a luchar con un leopardo, resultando malherido.
16.00 PRIMERA SESION «Cuidado con los espías». Como el servicio secreto británico tiene muy ocupados a sus mejores agentes, ha tenido que echar mano de cuatro principiantes —tres hombres y una mujer— para llevar a cabo en Viena una arriesgada operación.
18.00 TORNEO
19.00 LA BELLA MARIANA «El duelo».
19.30 HISTORIA DE LA MUSICA POP
20.00 RAICES «Marquina» (I) Primero de los capítulos rodados en Marquina, Vizcaya, en una ikastola.
20.30 INFORME SEMANAL
21.30 NOTICIAS Segunda edición.
21.50 PERFILES
22.05 SABADO CINE... «Supergolpe en Manhatann».
23.45 ULTIMAS NOTICIAS
BUENAS NOCHES

Domingo

09.31 HABLAMOS
10.00 EL DIA DEL SEÑOR
10.45 CONCIERTO DE BANDAS Concierto de Banda - Orquesta Municipal de La Coruña
11.45 GENTE JOVEN
12.30 SOBRE EL TERRENO
14.00 SIETE DIAS
15.00 NOTICIAS
15.20 LA CASA DE LA PRADERA «Te despediré cuando te vayas» (II).
16.15 MUNDO EN ACCION
16.45 LA ABEJA MAYA «El invierno».
17.20 APLAUSO
19.00 DIBUJOS ANIMADOS
19.30 LA FRONTERA AZUL Episodio número 17.
20.30 625 LINEAS
21.30 LA DANZA
22.00 NOTICIAS Segunda edición.
22.20 ESTRENOS TV «Regreso a la tierra».
24.00 300 MILLONES
01.00 ULTIMAS NOTICIAS
BUENAS NOCHES

SEGUNDO PROGRAMA

Lunes

19.31 POLIDEPORTIVO
20.00 REDACCION DE NOCHE
20.35 REVISTA DE CINE «Número 201». La actualidad cinematográfica a través de entrevistas y reportajes. Informaciones sobre discos y libros de tema cinematográfico. Revista de Televisión. Comentarios de Alfonso Sánchez.
22.30 PANORAMA MUSICAL
BUENAS NOCHES

Martes

19.31 POLIDEPORTIVO
20.00 REDACCION DE NOCHE
20.35 RECITAL
21.15 EL COMISARIO «Un crimen enigmático». Un joven es alcanzado y muerto de un disparo cuando salía de casa de Schell, amiga y compañera de estudios. Keller adquiere la certeza de que el arma ha sido disparada desde la primera planta del mismo edificio, por lo que interroga a los vecinos que la ocupan. El comisario no encuentra el menor indicio que le lleve a una conclusión lógica, pues ninguno de ellos conocía personalmente al muchacho.
22.30 MAS-MENOS
BUENAS NOCHES

Miércoles

19.31 POLIDEPORTIVO
20.00 REDACCION DE NOCHE
20.35 POP-GRAMA
21.45 HORIZONTES
22.30 DOCUMENTAL «Hablando con el diablo». ¿Existe realmente el diablo? ¿Cómo se manifiesta? En este documental se analizan las distintas versiones, así como la postura oficial de la Iglesia católica y diversas historias y leyendas sobre el particular.
BUENAS NOCHES

Jueves

19.31 POLIDEPORTIVO
20.00 REDACCION DE NOCHE
20.35 TEATRO ESTUDIO «La hermosa gente», de William Saroyan. En un lugar apartado en la región Sunset, de San Francisco, vive una peculiar y maravillosa familia, cuyas ideas y formas sociales nada tienen que ver con las convencionales.
22.30 TRIBUNA DE LA CULTURA
BUENAS NOCHES

Viernes

19.31 POLIDEPORTIVO
20.00 REDACCION DE NOCHE
20.35 CINECLUB «Jenny», 1970. Para evitar ser llamado a filas, un director cinematográfico —Del— contrae matrimonio de conveniencia con Jenny, una joven viuda que espera un hijo. La pareja pone todo su esfuerzo en una convivencia en la que está ausente el amor. La aparición de otro hombre en la vida de Jenny —un encuentro fugaz— provoca en Del los celos.
22.30 OPINION PUBLICA
BUENAS NOCHES

Sábado

18.31 MUNDO DEPORTE
20.00 LA CLAVE «Exámenes, oposiciones, crisis de enseñanza». El programa «La Clave», ya conocido de los telespectadores, se compone hoy de: la película «Rebelión en las aulas». El profesor Jackeray —un joven de color, nativo de la Guayana inglesa— obtiene su primer empleo en una escuela mixta de los suburbios de Londres. Aquel grupo de alumnos levantiscos —semisalvajes— van a poner a prueba su vocación docente. Tras fracasar una y otra vez en su intento de atraérselos echando mano de los métodos tradicionales, Jackeray inculca en sus alumnos un sentimiento desconocido para ellos: hacer que se comporten no como niños, sino como adultos responsables ante la sociedad. Un coloquio en directo sobre: «Exámenes, oposiciones y crisis de enseñanza».
BUENAS NOCHES

Domingo

18.31 MAS ALLA
19.00 OPERA «Lud Gidia», de Hadjiev.
21.00 FILMOTECA TV «La calle de las sombras». Luigi, dueño de un garito situado en la londinense calle de las Sombras, es acusado del asesinato de una mujer de vida airada, con la que en otro tiempo había mantenido relaciones. Con Luigi trabaja un hombre apodado «El Cojo» por su defecto físico y que goza de toda confianza.
22.30 A FONDO «Número 139». En el espacio de hoy es entrevistado el periodista Emilio Romero.
BUENAS NOCHES

Circuito Catalán

LUNES
(Primer programa)
13.30 MIRAMAR ESPORTIU. (color). Programa dedicado a la actualidad deportiva de Cataluña y Baleares.
14.00 MIRAMAR (color)
16.15 HISTORIES OBERTES. «Club»
17.00 MIRAMAR ESPORTIU (color). (Repetición de las 13.30)
(Segundo programa)
23.00 HISTORIES OBERTES (Repetición de las 16.15)

MARTES
(Primer programa)
13.30 TOT ART (color)
14.00 MIRAMAR (color)
16.15 GIRAVOLT (color). Programa informativo que trata los temas de actualidad de Cataluña y Baleares.
17.15 TOT ART (color). (Repetición de las 13.30)
(Segundo programa)

MIERCOLES
(Primer programa)
13.30 DE BAT A BAT (color)
14.00 MIRAMAR (color)
16.15 TEMPS DE CANÇONS. «Toti Soler».
(Segundo programa)
23.00 TEMPS DE CANÇONS. (Repetición de las 16.15)

JUEVES
(Primer programa)
13.30 BARCELONA/RTVE (color). Programa informativo sobre la actividad de RTVE en Barcelona.
14.00 MIRAMAR (color)
16.15 PERSONATGES
17.00 BARCELONA/RTVE (color). (Repetición de las 13.30)
(Segundo programa)
23.00 PERSONATGES. (Repetición de las 16.15)

VIERNES
(Primer programa)
13.30 TOT ART, SUPLEMENT SETMANAL (color)
14.00 MIRAMAR (color)
(Segundo programa)
23.00 TOT ART, SUPLEMENT SETMANAL (color).
23.30 DE BAT A BAT (color). (Rep. del miércoles a las 13.30).

SABADO
(Primer programa)
13.30 TERRA D'ESCUDELLA. «Tirant lo Blanc»

MENSAJES COMERCIALES
ofertas y demandas

DEMANDAS

REPRESENTANTE

PRECISA FABRICA NACIONAL DE MATERIAL DEPORTIVO Y ELEMENTOS PARA ZONAS VERDES

Que esté relacionado con centros de enseñanza, ayuntamientos, empresas constructoras, etc., para vender a comisión: parques infantiles, bancos y papeleras, aparatos de gimnasia, porterías deportivas, mesas de ping pong

INTERESADOS ESCRIBIR A:
MANUFACTURAS DEPORTIVAS
Apartado 2.002, Santander

URGEN DOS VENDEDORES
PRECISA IMPORTANTE COMPAÑIA CONSTRUCTORA Y URBANIZADORA PARA LA VENTA DE TORRES EDIFICADAS Y TERRENOS SITUADOS EN LA MEJOR ZONA DE LA COSTA BRAVA
PRECISAMOS:
— Dedicación absoluta. Vehículo propio
— Experiencia demostrada en ventas, preferentemente en este sector
— Facilidad de cálculo
— Incorporación inmediata
OFRECEMOS:
— Ingresos anuales de 1.800.000 Ptas.
— Dietas. Premios e incentivos por superación en ventas
— Visitará clientes ya interesados
— Trabajo en equipo. Excelente ambiente con amplias posibilidades de promoción dentro de la compañía
Interesados presentarse en:
c. Puertaferrisa, 27, principal
ATIENDE SEÑOR DIAZ

TELEVISORES
Liquidación continuada

	Ptas.
19" sin UHF	4.500
19" con UHF	6.500
23" sin UHF	5.500
23" con UHF	7.500
20" con UHF	8.500
20" con UHF	9.500
24" con UHF	9.500
24" con UHF	10.500

TODOS GARANTIZADOS
SENTIS
TALLERS, 67 T. 318-50-95
ARIBAU, 31 T. 253-21-08
BORRELL, 46 T. 241-02-55
JAIME FABRA, núm. 9 bis

Descubra: EL INMENSO PODER de la MENTE y triunfe
CURSO FASSMAN
Psicólogo

Miembro de la Asociación Nacional de Instructores psíquicos de EE.UU Ex presidente del Instituto Pan Americano de Hipnología. Más de treinta mil alumnos en catorce países.
● Relajación física y mental ● Meditación dinámica ● Memoria y concentración ● Fisiognomía y tipología ● Sugestión y autosugestión ● Hipnosis aplicada ● Parapsicología ● Telepatía ● Clarividencia ● Psicometría ● Telepsiquía
CONFERENCIA INFORMATIVA
con experimentos y coloquio. Miércoles, 20 y Jueves, 21 a las 20 horas, en el Inst. FASSMAN, Muntaner, 41, pral., 1.ª
Está usted cordialmente invitado
Iniciación del Curso: Miércoles, 27 de septiembre, a las 20 horas
Invitaciones, información e inscripciones,
Muntaner, 41, pral., 1.ª, de 16 a 21 h. Tels. 323 20 81 - 250 69 59
Curso eminentemente práctico y a todo nivel. Cupo limitado.

A 2 Kms. desvío GRANOLLERS
Km. 27 carretera (N-152) BARCELONA-PUIGCERDA
MAS DE 30 MODELOS DIFERENTES.
Toda clase de artículos para camping y caravanas.
Montaje rápido accesorios
Facilidades de pago.
Autovía de L'ATMETLLA
Tel.: 841-62-48

Ministerio de Educación, Cultura y Deporte

BARCELONA 2000

Las características de nuestros pisos junto a su visión comercial, hicieron que diéramos por terminada nuestra 1.ª Fase.
Ahora anunciamos el comienzo de la venta de nuestra

2.ª FASE.

Pisos de 2, 3 y 4 dormitorios. Y además piscinas privadas con zona de convivencia.

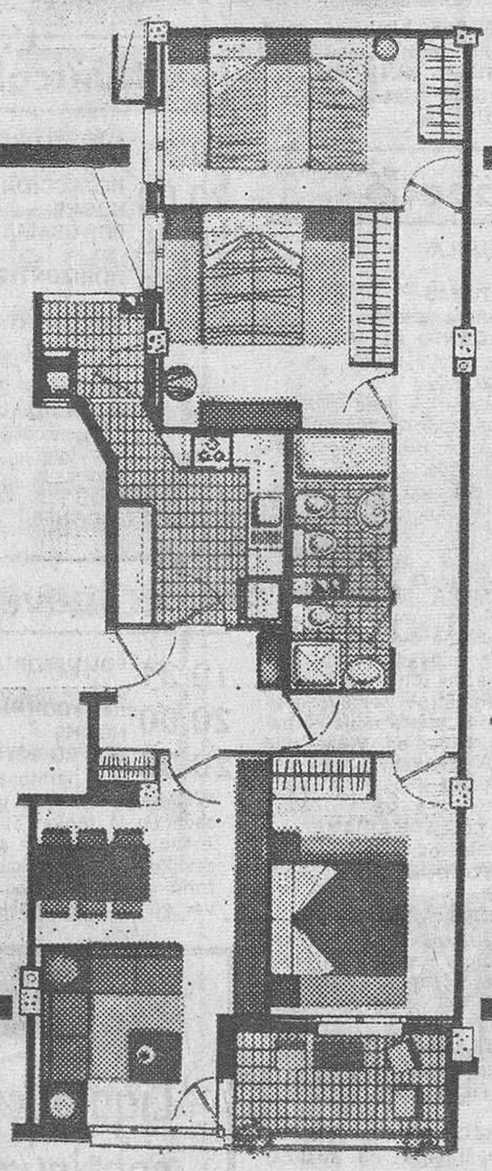

Visite el piso piloto.
INFORMACION:
En la propia obra
(Avda. de José Antonio, 322-324)
Tel. 224 19 01
CON LA COLABORACION FINANCIERA DE LA
CAJA DE AHORROS DE BARCELONA
Y MONTE DE PIEDAD

2.ª FASE

BARCELONA 2000

Cantidades avaladas por Minerva, S.A. número de póliza 28.600.015

Ministerio de Educación, Cultura y Deporte