Año LI - Núm. 1989 Barcelona, 18 de abril de 1977 44 páginas: 20 pesetas

HOJA DEL LUNES

DEPOSITO LEGAL: B. 9.703 - 1958
EDITADA POR LA ASOCIACION DE LA PRENSA
Director: José Aliaga Cebrián
Redacción y Administración: Rambla de Cataluña, 10
Teléfono: 317 19 20 * Talleres "T.I.S.A.". Talleres: 64

EDICION BARCELONA

ALFOMBRAS PRESAS
Embellecer su apartamento, chalet o casa de campo aprovechando la oportunidad de precios bajos en:
le sugiere
ALFOMBRAS Y TROZOS MOQUETA
para dotarlo del máximo confort en estos días
ALFOMBRAS PRESAS
Cucurulla, 9
Navas de Tolosa, 334-336
y AMAT, Avda. Pau Casals, 8

Elecciones legislativas en Bélgica

LOS SOCIALISTAS SE AFIANZAN EN VALONIA

El gran perdedor de la jornada electoral fue el «Ressemblement Wallon»

Como estaba previsto, los socialistas han consolidado e, incluso, mejorado sus posiciones en Valonia, mientras que los demócrata cristianos lo han hecho en Flandes.

La convocatoria de estas elecciones anticipadas en un año han demostrado que el electorado se ha pronunciado por las alternativas tradicionales y dejado bien patente su deseo de estabilidad.

El partido «Ressemblement Wallon», que fue el causante de la crisis gubernamental, al retirarse de la coalición parlamentaria, ha sido el gran perdedor en casi todos los distritos.

En la foto de Upi-Cifra puede verse al presidente del Partido Social Cristiano, Wilfrieb Maertens, haciendo cola para depositar su voto en la undécima vez que es convocado el electorado belga desde la Segunda Guerra Mundial.

(Información en pág. 5)

FIN DE LA AYUDA FRANCESA AL ZAIRE

Con su intervención logística, Francia ha recuperado su protagonismo internacional

(Información en pág. 5)

MAURITANIA LIBERA CINCO PESQUEROS ESPAÑOLES

Las Palmas. 17. (Cifra.) — Han sido liberados los cinco pesqueros españoles detenidos en Mauritania que permanecían desde el día 4 en el puerto de Nouadhibou y que fueron apresados por una lancha mauritana por considerar que estaban utilizando aparejos con una malla de dimensiones no autorizadas.

Las unidades apresadas eran el «Galgocer», «Jacinto Verdaguer», «Cotorredondo Uno», «Cinco Maru» y «Pescamaru», cuyos patrones fueron detenidos y conducidos a Nouaf chot, donde quedaron confinados en un hotel en espera del correspondiente juicio.

La presencia del ministro mauritano de pesca en Madrid ha sido decisiva para la puesta en libertad de estas unidades, que se produjo en la tarde de ayer, según informan los periódicos locales de hoy.

Los patronos de los cinco barcos fueron autorizados a volver a sus unidades y a hacerse a la mar sin necesidad de juicio y sin imponérseles multa alguna.

POSIBLEMENTE:

SUAREZ, EN TELEVISION

El presidente Suárez podría dirigirse a todos los españoles en una entrevista, al parecer ya grabada, en televisión y que sería emitida hoy lunes. Mañana, martes, Suárez volvería a aparecer en la pequeña pantalla para explicar su actitud personal ante las elecciones que han de celebrarse el 15 de junio. La noticia, aunque no confirmada oficialmente, fue publicada ayer en la primera página del diario madrileño «El País».

La presencia del presidente del Gobierno en RTVE estaría relacionada, según algunos observadores políticos, con el desgaste que en la imagen de Suárez habrían producido las desavenencias con el Tribunal Supremo, la actitud castrense tras la legalización del Partido Comunista, la incógnita sobre su presentación a las elecciones y la prohibición del «Aberri Eguna», muy mal acogida en Euskadi.

Puestos en contacto con portavoces de RTVE, nos han declarado que desconocen si Suárez hablará o no a través de la pequeña pantalla, aunque es probable que lo haga en el transcurso de esta semana. Sobre la existencia de un programa ya grabado, las mismas fuentes han explicado que es posible que exista una confusión con un reportaje de la televisión alemana.

(Crónica de Madrid en página 3)

FESTIVAL SOCIALISTA EN MONTJUIC

Hasta bien entrada la madrugada de ayer domingo duró la fiesta que bajo el título «Sis hores amb el P.S.C.» (Congrés) promovió esta organización política en el recinto del «Pueblo Español» de Montjuic, y a la que asistieron unas 30.000 personas.

Se bailaron sardanas, hubo sesiones simultáneas de cine político y conferencias, a las que siguieron un recital de cante a cargo de José Meneses y la actuación de una orquesta de baile moderno.

Los largos discursos políticos se dejaron para otra ocasión: únicamente el dirigente del P.S.C., Joan Reventós, que en un principio debía hablar un cuarto de hora, pronunció un parlamento que no duró más allá de los cuatro minutos.

El señor Reventós concluyó su discurso reclamando la amnistía para todos los presos y exiliados políticos, la legalización de la totalidad de partidos y organizaciones sindicales, y autonomía para Catalunya.

En el transcurso de la fiesta actuaron Guillermina Motta y Joan Manuel Serrat, personas amba smuy próximas al partido organizador de la velada.

En la foto de «Cifra», un aspecto del abarrotado recinto.

EN EL CAMPO DEL RAYO

3-0: LOS SUB-21 SI GANARON

Tres goles de Dani derrotaron a Rumanía, en partido de la Copa de la UEFA

Dani, con este certero remate, consigue el primer gol de la victoria española, de la que fue figura destacada por sus tres goles. — (Europa Press.)

«ESTAMOS DECIDIDOS A IR SOLOS A LAS ELECCIONES»

«La opinión catalana es esencialmente centrista»

(Entrevista con don Salvador Millet i Bel, de Lliga de Catalunya, en página 13.)

Ministerio de Educación, Cultura y Deporte

Hospital General de Catalunya

PRINCIPIOS BASICOS de carácter general

Integración de servicios

El funcionamiento del Hospital debe ser un todo homogéneo aunque esté departamentalizado, debido a su lógica especialización que cubre todos los servicios.

Facilitación por la informática

Con la utilización de ordenadores, se conseguirá facilitar una completa información en forma rápida y segura, para optimizar la gestión.

Control de calidad

Para que no exista degradación del Hospital, se establece un servicio permanente de control de calidad, a todos los niveles.

Finalidad comunitaria

Por definición, en el Hospital se elimina toda idea de lucro. Su economía ha de resultar exactamente autosuficiente sin beneficios ni dividendos.

HGC

HOSPITAL GENERAL DE CATALUNYA

Desearía recibir más información

HL-1

Nombre _____

Dirección _____

_____

_____ Telf. _____

Rambla de Cataluña, 66, 1ª planta Barcelona, 7 Teléfonos 215 60 52/05

Estos son parte de los principios básicos que han dado confianza a los 17.000 actuales socios del HGC.

Ministerio de Educación, Cultura y Deporte

DE TODA ESPAÑA

SEGUN «EL PAIS»

PROBABLE «REAJUSTE» MINISTERIAL

Varios ministros saldrían del Gobierno para fortalecer los partidos de centro

Aunque la mayoría de los comentaristas políticos insisten en que el Gobierno ha superado la crisis abierta tras la dimisión del ministro de Marina, almirante Pita da Veiga, y aunque anteriormente la mayoría de los ministros habían expresado su decisión de continuar en sus cargos, se vuelve a hablar de un próximo reajuste ministerial. El motivo de la crisis debería buscarse en la necesidad de reforzar el Centro Democrático de cara a las elecciones, con la incorporación a sus candidaturas de algunos ministros actuales como Landelino Lavilla (del Partido Popular), Enrique de la Mata y Reguera Guajardo (ambos del recientemente creado Partido Demócrata Cristiano). De este importante rumor se hacía eco ayer, en su primera página, el diario madrileño «El País».

Este reajuste, de llevarse a cabo, se efectuaría en breves días. Las causas deberían buscarse, según el mismo diario, en el desgaste que en la imagen del presidente Suárez habrían producido las desaveniencias con el Tribunal Supremo, la actitud castrense tras la legalización del Partido Comunista, la incógnita sobre su presentación a las elecciones y la prohibición del «Aberri Eguna», muy mal acogida en Euskadi.

Por otra parte, ayer circulaba también por Madrid rumores sobre la dimisión de más procuradores en Cortes y altos cargos, relacionadas todas ellas con la legalización del PCE y dentro de una ofensiva de la ultraderecha y Alianza Popular contra el presidente Suárez y los partidos de Centro. Alguna dimisión podría ser «sonada», según estas fuentes.

Dentro de este contexto, deberían situarse las dudas del *presidente* sobre su presentación a las elecciones. Es probable que esta cuestión quedase resuelta también esta misma semana.

Probablemente antes de su viaje a Méjico y Estados Unidos

SUAREZ, DE NUEVO EN RTVE

Desde la pequeña pantalla explicará el desarrollo del proceso democrático y su actitud personal ante las elecciones

MADRID

Esta semana y la siguiente es el plazo que los altos cargos de la Administración tienen para decidir entre seguir en sus puestos o dimitir para presentarse a las elecciones. El propio presidente Suárez podría decidir en este mismo plazo su opción política, antes de su viaje a Méjico y Estados Unidos previsto para los últimos días del mes. Según «El País», hoy y mañana podrían producirse dos intervenciones públicas de Suárez para explicar al pueblo español el desarrollo del proceso electoral y para concretar su participación personal, que como se sabe es la única excepción dentro de las normas de incompatibilidades. Según estas normas el presidente del Gobierno podría presentarse a las elecciones sin necesidad de dimitir de su cargo.

Sobre el probable reajuste del Gabinete Ministerial, rumor del que se hacía eco ayer por «El País» y que publicamos en esta misma página, parece más bien un deseo de ciertos políticos que un pronóstico real. Este periódico madrileño, desde la salida de Areilza de la lucha política, se debate entre posiciones contradictorias motivadas por la disputa del poder entre los que apoyan la idea de que Suárez debería permanecer neutral, y con él todo el Gobierno, y los que se muestran claramente favorables al presidente del Gobierno y a la parte democristiana del Partido Popular, los miembros de cuyo partido son mayoritarios en el Consejo de Administración. La idea de que tanto los ministros pertenecientes al PP, como a la antigua UDE (ahora integrada en el PDC de Alvarez Miranda) deberían dimitir del Gobierno ha sido también una de las condiciones impuestas por la Democracia Cristiana (Ruiz Giménez, Gil Robles y Canyellas) para que este grupo acepte un pacto electoral con el Centro Democrático.

También se acercaría esta tesis a la propuesta de la «comisión de los nueve» que pedían un gobierno neutral para presidir las elecciones del 15 de junio. Sin embargo, si Osorio, vicepresidente del Gobierno, continúa en su puesto, cuando es el verdadero dirigente de la UDE de poco habrá valido que los otros dos ministros de su partido, ahora integrado en el PDC, dimitan de sus puestos.

Parece pues más razonable que o dimiten todos los ministros democristianos o no dimite ninguno. ¿Y Martín Villa, máximo dirigente de los social-demócratas azules, que también irían con el Centro Democrático a las elecciones?

CIEN FIRMAS PARA UN PLENO

Hoy está previsto que Alianza Popular presente en las Cortes la petición de un pleno extraordinario que trate el tema de la legalización del PC. Aunque este fin de semana todavía no se habían reunido las cien firmas necesarias para ello, parece que hoy se conseguirán. Hay que tener en cuenta que entre los diversos grupos que componen AP reunían, que se sepa, más de doscientos procuradores.

Lo más probable es que Alianza Popular quiera utilizar este pleno para atacar las posibilidades electorales de Suárez y de su Centro Democrático. Es evidente que, al igual que ha ocurrido con la legalización del PCE, Alianza Popular no va a dejar pasar ya ninguna oportunidad para colocarse con ventaja en las elecciones.

El sentimiento anticomunista de amplias capas de la burguesía nacional ha sido jugado a fondo por los dirigentes de AP que, por otra parte, no han opuesto excesiva resistencia práctica a la legalización del partido de Carrillo. Un periódico madrileño recordaba ese fin de semana que el propio Fraga habría hablado alguna vez sobre la necesidad de legalizarlo una vez terminada la primera fase de la reforma.

LOS REYES, A ALEMANIA

En medio de excepcionales medidas de seguridad provocadas por las acciones de los grupos guerrilleros anarquistas en las últimas semanas en Alemania, los Reyes de España viajan el martes al país europeo más fuerte y más derechista del área occidental.

Los medios oficiales alemanes han recordado en estos últimos días que España es la décima nación industrial del mundo, que goza de una situación estratégica fundamental en un área que se está convirtiendo en una de los más importantes y «calientes» del mundo, y que Alemania Federal ocupa el segundo lugar, tanto en cuanto a las importaciones como a las exportaciones, entre las naciones que tienen relaciones comerciales con España. Desde un primer momento, Alemania ha sido la nación europea más preocupada por el desarrollo de la reforma política española. El apoyo que han dado a la reforma y a las diversas fuerzas políticas de centro y de derecha ha sido fundamental. Alemania es además la nación más derechista de toda Europa como lo demuestra el hecho de que su Gobierno sea el que con mayor insistencia ha hablado de la necesidad de conseguir un sistema europeo antiterrorista (problema que les está afectando gravemente, igual que a España), que no se recata de reconocer que en sus cárceles hay cerca de cien presos políticos (poco menos que en España, ahora mismo) y que su legislación pase por ser una de las más duras contra los grupos extraparlamentarios (cualquier funcionario sospechoso de pertenecer a un partido marxista leninista es expulsado del cuerpo, cosa que no ocurre ni en España).

Todos estos datos abundan en la idea de que ni a Willy Brandt, ex jefe del Gobierno y secretario general del Partido Social Demócrata alemán, ni al actual jefe de Gobierno Schmidt, ni a los demás líderes alemanes les preocupe excesivamente problemas de «detalle» en el proceso reformista español. Aunque esos «detalles» sean la presencia aún en las cárceles de ciento cincuenta presos políticos o el que no se hayan legalizado todos los partidos.

SUAREZ, A BARCELONA

Y como siempre que hay graves problemas en el Gobierno, Suárez tiene previsto un viaje a Barcelona. Esta vez se trata de recoger la medalla concedida por la Diputación que preside Samaranch, que mañana martes hablará en el club Siglo XXI. El viaje del presidente del Gobierno se reducirá a recoger la medalla y seguramente a dar «consejos electorales» a los partidos de centro.

Víctor PRUNEDA

Ante la próxima visita de los Reyes

EL PROCESO ESPAÑOL INTERESA EN ALEMANIA OCCIDENTAL

Bonn (por Antonio JAVALOYES, de Efe). — La clase política alemana aguarda con interés y simpatía la visita oficial de cinco días que iniciarán los Reyes de España en la República Federal el próximo martes, 19. Esta visita supone la oportunidad de informarse de primerísima mano del proceso español hacia la democracia.

Al cabo de 60 años, la primera visita de un jefe de Estado español a Alemania coincide con una fase especialmente importante para el futuro español recuerdan los medios oficiales de Bonn.

Tanto el Gobierno como los partidos políticos y el pueblo alemán son conscientes de la «función motriz» desempeñada por el rey Juan Carlos en la dinámica política española más reciente.

Al aludir al «importante significado» político de la visita de Estado, los medios oficiales de Bonn la interpretan como el resultado lógico del fortalecimiento de las relaciones con Madrid.

Las visitas a Madrid, en el último trimestre, del canciller Helmut Schmidt y de sus ministros de Asuntos Exteriores, Investigación y Economía ilustran el interés alemán hacia España.

No resulta extraño, pues, que la situación política española sea el primer punto fijado en la agenda de las conversaciones al máximo nivel entre el Rey español y la clase dirigente alemana.

Según la óptica oficial alemana, el proceso iniciado con la entronización del Rey Juan Carlos merece el «interés, simpatía, admiración y confianza» pese a las últimas dificultades.

En ese contexto, las últimas medidas adoptadas por el Gobierno del presidente Suárez (disolución del Movimiento, legalización del P.C. y fijación fecha electoral) causaron aquí una impresión muy positiva.

España y las organizaciones europeas será el segundo punto de los coloquios que mantendrá en Bonn el soberano español con el presidente Scheel y con el canciller Helmut Schmidt.

Creen que el acuerdo de readaptación técnica del firmado con la C.E.E. en 1970 quedará listo este año, y que el Consejo de Europa invitará a adherirse a España después de las elecciones del 15 de junio.

LA OTAN

Otro punto que abordarán los interlocutores alemanes del soberano español se refiere al papel de España respecto a la Organización del Tratado del Atlántico Norte (OTAN). Aunque indican que será un tema a debatir más adelante el Gobierno de Bonn «considera lógico» que España se integre a la larga en la Alianza Atlántica.

Aunque de fuente alemana no se aludió a ese punto, el tema de una eventual cooperación hispano-alemana en materia de centrales nucleares podría someterse también a debate.

El Gobierno de Bonn sería favorable a apoyar aquellas iniciativas españolas encaminadas a superar la difícil situación económica en España, en forma de concesión de garantías y avales.

Seguramente con el ánimo de alentar sus compromisos inversores en España, el Rey Juan Carlos recibirá aquí en Bonn a los principales exponentes de la industria y las finanzas alemanas.

No sería extraño que de esa entrevista se derive en el futuro un acrecentamiento de las inversiones germanas en España, reforzando así la mejor disposición que se observa aquí en los últimos meses.

En cualquier caso —y al margen de los resultados visibles— los observadores pronostican que la visita de los soberanos españoles a este país constituirá un éxito pleno en lo político.

Una prueba gratuita para los fumadores que deseen dejar de fumar

MADRID. - Una pastilla a base de plantas que hoy día se puede encontrar en España, se propone realizar el sueño de todos los fumadores, cortar el deseo de fumar sin provocar irritabilidad, sin correr ningún riesgo.

Durante un cierto tiempo, el Centro de Propaganda Anti-Tabaco ofrece a todos los fumadores el probar esta pastilla gratuitamente.

Señalemos a nuestros lectores que para recibir esta pastilla gratuita, basta con enviar rápidamente un sobre con su nombre y dirección, al Centro de Propaganda Anti-Tabaco (Departamento 208), Jacometrezo, 4, Madrid 13.

Digamos, además, que esta oferta es totalmente gratuita y no le compromete a nada.

Si usted tiene más o menos la intención de dejar de fumar, es ésta una ocasión que no debe dejar pasar.

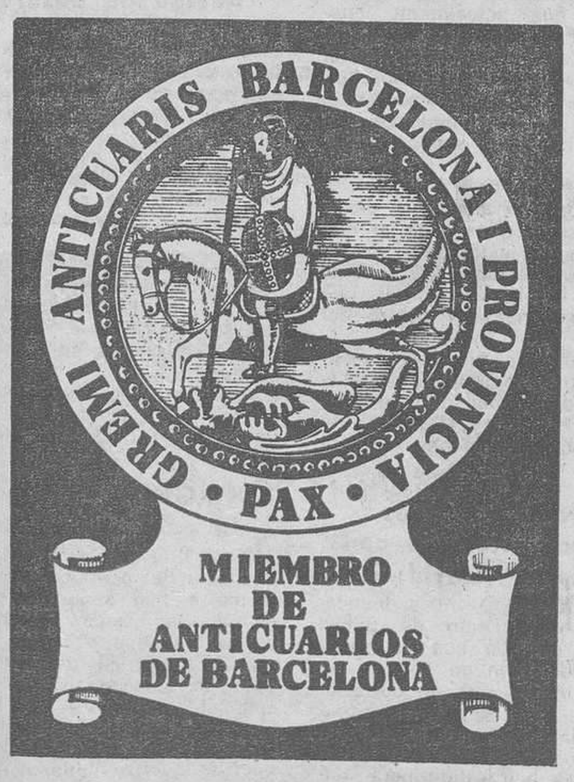

2.ª EXPOSICION DE ANTICUARIOS EN BARCELONA

Del 16 al 28 de abril 1977

PALACIO ALFONSO XIII. MONTJUICH - BARCELONA

Acceso por calle Lérida y Av. de la Técnica
Abierto de 10 a 21 horas, sin interrupción

CON LA PARTICIPACION DE ANTICUARIOS DE TODAS LAS PROVINCIAS ESPAÑOLAS, QUE OFRECERAN LA MAS AMPLIA GAMA DE ANTIGÜEDADES, MUEBLES, CUADROS, OBJETOS DE ARTE, ETC., ESTANDO TODOS ELLOS A LA VENTA

SERVICIO DE RESTAURANTE DENTRO DE LA EXPOSICION.
DIRECCION: JOSE FAYOS

ARTE-JOYAS
Sanz Hijos
JOYEROS
fundada en 1880
BRILLANTES, PERLAS, PIEDRAS DE COLOR, SORTIJAS DE PEDIDA, ALTA CALIDAD
AV. JOSE ANTONIO, 636
(junto pº de gracia)
PRECIOS MUY RAZONABLES

20 % ANUAL
EN OPERACION BAJO CONTROL BANCARIO
Liquidez media: 18 meses. Realmente interesados escribir al Aptdo. Correos núm. 2.031, Barcelona

GAL·LÉ
Tavern, 11 T. 247 54 63
Pintura, Objetos. Antigüedades
SUBASTA
Jueves, 31 abril, a las 7.30 tarde

Ministerio de Educación, Cultura y Deporte

RAMON TAMAMES, EN «ARRIBA»

«EL EUROCOMUNISMO NO DEPENDE DE MOSCU»

«Yo creo que nadie que hable seriamente puede opinar que nosotros somos un partido maniobrado desde Moscú. Eso se podía decir hasta 1943, con muchas reservas, aunque hubo muchas pugnas y divisiones. Pero ya desde que desapareció la disciplina de los partidos comunistas, en base a lo que se llamaba la III Internacional, eso es mucho más dudoso. Y, desde luego, desde 1968, en que el partido manifiesta sus puntos de vista muy divergentes con el Partido Comunista Soviético, eso ya no se puede decir seriamente.» Estas declaraciones, en torno a la independencia del P.C., corresponden a la entrevista al economista Ramón Tamames, miembro de la Ejecutiva del P.C.E., que publicaba en su edición de ayer el diario madrileño «Arriba».

«Además —prosigue el famoso economista—, desde Moscú, en algún momento, tuvieron la debilidad de crear un nuevo Partido Comunista al frente del cual promovieron la figura de Líster... No, no hay ninguna dependencia con Moscú, afortunadamente. En cuanto al eurocomunismo, yo creo que es una cosa lógica, en el sentido que hay unos partidos comunistas que están en Europa occidental, con una tradición de pluripartidismo, de libertades que son más que formales, que son ya populares, por cuanto no son ya privilegio de unas clases populares reducidas, sino que son la situación que conviene a gran des mayorías. Y yo diría, además, que en cuanto a política de reconciliación, ahí tenemos incluso la marca registrada. Porque la política de reconciliación la inicia el Partido Comunista Español en 1956, reconociendo, si acaso, algunos atisbos de reconciliación en ideas de Ruiz Giménez, Dionisio Ridruejo y de algunas otras personas.»

En cuanto a las posibilidades del PC en las próximas elecciones, Tamames dice: «Creemos que el PCE está muy implantado en la sociedad española. Es decir, no es solamente un partido obrerista, aunque sí es un partido fundamentalmente obrero, pero está muy implantado en otras extracciones sociales, como pueden ser técnicos, profesionales, artistas, gente de la prensa, en la emigración, en la Universidad, en todas partes. Y si vamos a las elecciones no es simplemente para estar presentes, como decía alguno sino para participar activamente, y con la intención de ganar cuantos más escaños del Parlamento, mejor. Porque suponemos que va a haber garantías.»

Por último, y hablando de sí mismo, Ramón Tamames explica: «A mí mi propia imagen pública naturalmente que me preocupa, no voy a decir lo contrario, pero me parece que estamos un poco con el sarampión de eso que se ha llamado el destape político. La mayoría de los órganos de Prensa sabían con autenticidad que yo era comunista. Lo que pasa es que, al confirmarse públicamente, parece como si, siempre que aparece mi nombre, se vieron obligados a poner a continuación «miembro del Comité Ejecutivo del Partido Comunista de España».

ACTIVIDAD POLITICA

ACTO UNITARIO SOCIALDEMOCRATA, EN MADRID

Madrid (Cifra). — No hay posibilidad de democracia en España sin un papel preponderante de la izquierda española, dijo Manuel Gómez Reino, del Partido Socialista Democrático Español, en el transcurso de un acto conjunto con el PSOE, en el cual se clausuró el Primer Congreso de las Juventudes Socialistas Democráticas, del PSDE.

El señor Gómez Reino, que destacó la importancia de la ética y el comportamiento en la ideología socialista, apuntó que estas elecciones no son una meta, sino el punto de arranque de la política de las izquierdas de los próximos 20 años.

Había iniciado el turno de intervenciones Isidoro Liebana, del PSDE, que se manifestó opuesto a la violencia y dijo que la solución sería la instauración de un Gobierno socialdemocrático.

Apuntó que la clase política del franquismo quería sabotear la llegada de la democracia y pidió un aplauso para los representantes del Partido Comunista de España que se encontraban en aquel acto.

R.S.E. irá sola a las elecciones

Madrid (Cifra). — «Reforma Social Española» (R.S.E.) irá sola a las elecciones, según pudo saber «Cifra» de fuentes cercanas al partido.

No obstante, esta postura habrá de ser ratificada por la asamblea general representativa, que se celebrará el próximo fin de semana, donde se planteará también la ratificación de las listas provinciales de candidatos y se aprobará la línea de la campaña electoral.

El secretario político del comité de Madrid manifestó a «Cifra» que las listas por esta provincia estaban terminadas, a falta de algún pequeño detalle.

Dijo también que él mismo, Víctor Arrogante, y el secretario adjunto del comité de Madrid, Luis Gómez González, están incluidos en esta lista.

MADRID: Mitin de la F.D.C.

Madrid (Cifra). — Unas ochocientas personas se congregaron en la mañana del domingo en el cine «San Diego», de la barriada de Vallecas, para asistir a un mitin de la nueva «Federación Demócrata Cristiana» nacida de la conjunción de la «Federación Popular Democrática» y de la «Izquierda Democrática».

Intervinieron en el acto, Ramón Roca, miembro de la ejecutiva de la «F.P.D.» y vocal de la nueva «F.D.C.»; Miguel Bermudo, miembro del comité ejecutivo de «I.D.», e Isidro Gandía, vicepresidente de «I.D.» y vocal de la «F.D.C.». Excusó su asistencia Jaime Cortezo, de «I.D.», aquejado de una afonía total.

Los oradores pidieron la legalización de los partidos que aún permanecen en la ilegalidad, el voto a los 18 años y atacaron a la «Alianza Popular» y a las fuerzas de extrema derecha a las que acusaron de intentar «desestabilizar» el Gobierno. En relación con el programa económico de la nueva «F.D.C.», explicaron los condicionamientos de la integración en Europa, el concepto que de la autogestión tiene la federación y los riesgos de un colonialismo multinacional.

El P.S. P., en Cádiz y Madrid

Cádiz (Cifra). — «Lo que está pasando en España no es ajeno en el mundo», dijo el sábado el presidente del Partido Socialista Popular, profesor Enrique Tierno Galván, en un acto político celebrado en el pabellón deportivo cubierto «Fernando Portillo», de esta ciudad.

Tras la intervención de varios oradores, miembros del P.S.P. en Cádiz, que plantearon los principales problemas existentes en esta provincia, el profesor Tierno Galván se refirió a la libertad como uno de los objetivos de su partido, que luchará por ella, dijo, y por la democracia.

Asimismo, más de tres mil personas abarrotaron en la mañana del domingo el cine Moratalaz, donde tuvo lugar un mitin organizado por la agrupación del mismo barrio, del Partido Socialista Popular.

MALAGA: Congreso del M.S.A.

Málaga (Cifra). — A primera hora de la tarde de ayer se clausuró en el Palacio de Congresos de Torremolinos, el «Segundo Congreso del Movimiento Socialista Andaluz», iniciado el sábado.

Asistieron a él cerca de un millar de personas entre afiliados e invitados, si bien por la mañana, a la presentación de las ponencias, sólo acudieron unos trescientos.

Destacó la referida a la problemática de la mujer, en la que Nieves Martel fue muy aplaudida, así como la de unidad socialista, en la que Antonio Juárez señaló las bases necesarias para conseguir la unidad entre los socialistas, recalcando la necesidad de esta unión de cara a las elecciones.

Multas a militantes de la O.R.T.

Huelva (Cifra). — A cerca de tres millones de pesetas se elevan las multas impuestas por el Gobierno Civil de esta ciudad a diversos militantes de la Organización Revolucionaria de Trabajadores, que han sido puestos en libertad tras su detención el pasado día 13.

Según se cree, los motivos por los que se les ha impuesto estas sanciones corresponden a propaganda ilegal, exhibición de insignias republicanas y del partido e intento de manifestación.

Asamblea de F. E. de las J.O.N.S. (hedillista)

Madrid (Cifra). — Finalizaron ayer las reuniones de la asamblea nacional de «F.E. de las J.O.N.S.» (sector hedillista), que se iniciaron el sábado tarde, y a las que asisten unas 65 personas entre jefes regionales y provinciales, y miembros de la junta nacional.

El temario de la asamblea lo forman un análisis de la situación política española, línea estratégica del partido, ratificación de la junta nacional (cuyo jefe es Pedro Conde Soladana), informes regionales y provinciales, y elecciones.

El Partido Demócrata Liberal Valenciano inicia la campaña electoral

Burriana (Castellón) (Cifra). — El sábado inició su campaña electoral el Partido Demócrata Liberal del País Valenciano, en un mitin celebrado en esta ciudad, con la participación de sus principales dirigentes.

Subrayaron todos los participantes la importancia y necesidad de que se mande al Parlamento a personas del País Valenciano, que conozcan y defiendan los intereses de la región.

LABORAL

CREACION DE UN SINDICATO DE ENSEÑANTES VASCOS

RENTERIA (Guipúzcoa) (Cifra). — Doscientos cincuenta trabajadores de la enseñanza han estado reunidos durante estos últimos días en Rentería con el fin de preparad un Sindicato de Enseñantes Vascos.

A estas reuniones han asistido en calidad de observadores diversos representantes de todos los sindicatos que actualmente operan en el País Vasco.

Al final se llegó a la conclusión de ir hacia un sindicato constituido como unitario, democrático, asambleario e independiente de partidos y centrales sindicales patronales».

Finalmente se crearon comisiones y se declaró abierto el período de afiliación a este nuevo sindicato. Una de estas comisiones, integrada por mujeres, se dedicará a estudiar la situación de la mujer en la enseñanza y dentro del sindicato.

Los enseñantes en paro propusieron la lucha del nuevo sindicato por el pleno empleo, la escolarización total y la calidad de la enseñanza manifestándose en contra de las oposiciones.

Solidaridad de los bomberos bilbaínos con los de Madrid

BILBAO (Cifra). — Los bomberos del Ayuntamiento de Bilbao se solidarizan con sus compañeros de Madrid, en un escrito entregado a los medios de difusión.

En su escrito afirman que no tienen la intención de iniciar una huelga, pero que cuatro representantes suyos han salido para Madrid a reunirse con todos los bomberos de las provincias españolas con el fin de manifestar su solidaridad con los madrileños.

Finalmente manifestaron su deseo de mantener una reunión con el concejal delegado del Ayuntamiento de Bilbao, Juan Gómez Cacicedo, con el fin de tratar sus problemas.

VITORIA: Se aplaza la huelga de basureros

VITORIA (Cifra). — Se ha aplazado la huelga legal de los trabajadores de la empresa «Cespa», encargada de la recogida de basuras de Vitoria, que debía haberse iniciado ayer.

El motivo de este aplazamiento ha sido el de esperar la revisión del contrato que se está realizando entre la empresa y el Ayuntamiento.

De no llegar a un acuerdo en estas conversaciones, la huelga se iniciará el próximo martes, lo que supondría que 13 toneladas diarias de basura se quedarán sin recoger.

y señalan que sus condiciones económicas son idénticas a las de los bomberos de la capital española.

LOGROÑO: 800 millones de pérdidas agrícolas

LOGROÑO (Cifra). — Unos 800 millones de pesetas de pérdidas agrícolas han supuesto este año las heladas caídas recientemente en La Rioja.

Entre los productos, el más afectado ha sido el viñedo, con 320 millones de pesetas de pérdidas, el almendro con 193 millones; el peral, con 2 millones; el melocotón, con cuatro millones y medio; y la fresa, con millón y medio.

Va a ser solicitada la declaración de zona catastrófica

EUSKADI

MASIVO RECIBIMIENTO DE LOS EXCARCELADOS POLITICOS

Bilbao. (Cifra.) — Unas mil personas, en su mayor parte jóvenes, han estado presentes en el recibimiento dispensado en Bilbao, a media tarde de hoy, a cuatro presos políticos vascos que han sido puestos en libertad a raíz de las medidas de ampliación de la amnistía.

Estos excarcelados son José Ignacio Armayo, de Ondarroa (Vizcaya); Josu Abrisqueta Porta, de Miravalles (Vizcaya); Pedro María Fernández Trincado, de Bilbao y Jesús María Zabarte Arregui, de Mondragón (Guipúzcoa). Los cuatro permanecieron en Puerto de Santa María (Cádiz), en su última etapa de cárcel.

El recibimiento había sido montado por E.I.A. (Partido Revolucionario Vasco) y otros grupos políticos, cuyos militantes portaron ikurriñas y otras banderas, así como varias pancartas. El hecho se llevó a cabo en la bilbaína plaza de Zabalburu y discurrió sin incidentes. Fuerzas antidisturbios de la Policía Armada vigilaron de cerca el desarrollo de la concentración, pero su intervención se limitó a dar ciertas normas a los organizadores del recibimiento, que discurrió sin alteración alguna del orden público.

Tras saludar a sus familiares, y visiblemente emocionados, los cuatro excarcelados vascos dirigieron breves palabras a la multitud, en español y euskera, para agradecer la bienvenida.

Uno de los excarcelados pidió que se guardase un minuto de silencio «por los que no están aquí y nunca volverán con la amnistía».

Durante la concentración se escucharon gritos de «presoak kalera» (presos a la calle), «amnistía denontzat» (amnistía para todos) y otros, así como vivas a Euzkadi Socialista. También fueron entonadas diversas canciones, sobre todo el «Eusko gudariak».

En las localidades de donde son naturales estos ex presos vascos había preparados para más tarde recibimientos similares.

Tempus, s.a.

DE SEGUROS GENERALES

DIRECCION REGIONAL PARA CATALUÑA Y BALEARES:
Paseo de Gracia, 55 y 57
Teléfonos 215 83 32 - 215 84 24 y 215 85 28
Barcelona-7

- VIDA
- INCENDIOS
- ROBO
- AUTOMOVILES
- ACCIDENTES INDIVIDUALES
- TRANSPORTES
- RESPONSABILIDAD CIVIL
- CRISTALES
- R. CIVIL CAZADOR
- MULTIRRIESGO HOGAR FAMILIA
- MULTIRRIESGO COMERCIO

Tempus le asegura hoy que no se arrepentirá mañana.

Ministerio de Educación, Cultura y Deporte

INFORMACION EXTRANJERA

PANORAMA INTERNACIONAL

EL PASTEL

Observen el detalle. Mientras Bélgica celebra elecciones legislativas, en las que se debate el tema de una triple autonomía (Flandes, Valonia y Bruselas), en Zaire sigue el grave conflicto armado que enfrenta a ex gendarmes katangueños procedentes de Angola con las tropas, no muy fieles, del general Mobutu. Es decir, al mismo tiempo que los países del llamado «mundo Occidental» aplican las libertades formales y buscan a través del voto la participación de los ciudadanos, intervienen directa o indirectamente en los asuntos internos del Tercer Mundo, con la utilización de las armas si sus intereses particulares se hallan amenazados. En Zaire (antiguo Congo belga), Bruselas mantiene importantes negocios e inversiones, sobre todo en las riquísimas minas de la provincia de Shaba (ex Katanga), zona en la que se desarrollan actualmente las actividades bélicas. Bélgica no busca la intervención directa. No le interesa añadir más problemas a unas elecciones especialmente cargadas de tensión. Su ayuda a las tropas de Mobutu se canaliza a través de «iniciativas particulares», que no comprometen al Gobierno. Francia, en cambio, «por razones de seguridad y solidaridad» (según la excusa de Giscard) ha enviado al corazón de Africa aviones que transportan armas y hombres. Los hombres son marroquíes, aunque según el diario «La libre Belgique» se ha apreciado la presencia de numerosos «consejeros» franceses. Hassan II, por su parte, sigue representando el papel de fiel guardián de los intereses occidentales. Ya lo hizo en el caso del Sáhara, con más o menos fortuna, y precisamente de El Aaiun salieron buena parte de sus soldados. La misma carta juegan Egipto y Sudán, que se han sentido «afectados directamente por los acontecimientos». ¿Y los Estados Unidos?

«Es misión de los africanos arreglar los problemas de los africanos.» Esta es la reiterada postura oficial del Departamento de Estado. Detrás de estas palabras, aparece una nueva forma de entender las relaciones internacionales, una estrategia mucho más hábil y, sin duda, mucho más segura. Obsérvese que los portavoces norteamericanos no hablan de ciudadanos de Zaire para solucionar los problemas de su país, sino de africanos. El Pentágono no piensa ya en enviar soldados a misiones imposibles, de las que después es muy difícil salir de forma airosa, como ocurrió en Indochina. Basta con que los países de la zona que se alinean en el bloque Occidental defiendan sus propios intereses, que en el fondo son los de Washington. De ahí, la intervención de Marruecos, Egipto y Sudán; o la de Siria en el Líbano. Y el Pentágono tampoco se opone a que otros países industrializados, como Francia, particienp de un modo u otro. La Casa Blanca ha aoyado, aunque no públicamente, la iniciativa de Giscard. «No la hemos alentado, ni la hemos desalentado», manifestó un portavoz norteamericano.

El conflicto en Zaire, sin embargo, no puede interpretarse como un hecho aislado, sino como uno de los primeros capítulos de la creciente desestabilización general del Continente africano. Africa puede convertirse, en los próximos diez años, en la zona del Planeta más explosiva. Todo ello, con el inconveniente adicional para los españoles de la vecindad. Indochina quedaba muy lejos, pero Africa está a la vuelta de la esquina. Es más: España posee en el Continente varios enclaves y las islas Canarias.

En realidad, en Africa se entrecruzan diversas luchas al mismo tiempo. La que sostienen los países racistas con los antirracistas, la que enfrenta a árabes e israelíes, la que han iniciado los países más reaccionarios contra los progresistas y la que mantienen las dos grandes potencias (USA y URSS), siempre dispuestas a repartirse el pastel.

Santiago RAMENTOL

le demuestra
que puede usted aprender, en su casa, a
hablar inglés
(o cualquier otro idioma)
en 3 meses.

Linguaphone: un nuevo método audiovisual activo basado en el diálogo

Gracias a los discos o casetes, tendrá en su casa a auténticos ingleses, que le enseñarán su idioma hablándole e invitándole a hablar.

Oyendo sus diálogos, muy sencillos al principio, se irá familiarizando progresivamente con las estructuras del idioma, el vocabulario y el acento.

Al tomar parte, usted mismo, en directo, en esas conversaciones, se acostumbrará a pensar en inglés.

Y en pocos meses, ya empezará a hablar con fluidez.

Con el mismo principio, Linguaphone le ofrece 28 idiomas
Inglés • francés • alemán • italiano • ruso y español para extranjeros

(Estos cursos audiovisuales comprenden series especiales de ejercicios escritos que, corregidos por los profesores del Centro, permiten la obtención del diploma de fin de estudios, autorizado por el Ministerio de Educación y Ciencia.)

Además: árabe • chino • griego hebreo • holandés • inglés-americano japonés • sueco • etc.

GRATIS Vale por un folleto ilustrado, con un disco o una casete de demostración (ponga una cruz en la casilla que le interese).

Nombre y apellidos .....
Profesión ..... Edad ..... Tel. .....
Domicilio: calle ..... nº ..... piso .....
Población ..... Dto. postal .....
☐ Provincia .....
Lengua escogida .....
☐ EL LINGUAPHONE Centro Pedagógico Moderno
BALMES, 152 - 9º - BARCELONA (8) Tel.: 228.65.13
Centro de Enseñanza por Correspondencia autorizado por el Ministerio de Educación y Ciencia. Grupo 1º nº 196

AUNQUE CONTINUA LA POLEMICA

CONCLUYO LA «AYUDA LOGISTICA» DE FRANCIA AL GOBIERNO DEL ZAIRE

París, 17. (Por Julián DIEZ LAZARO, de la agencia «Efe», especial para «Hoja del Lunes».) — La declaración del presidente francés, Valery Giscard d'Estaing, en que anunció el final de la intervención en Zaire, puso fin efectivamente a los vuelos de aparatos franceses sobre aquel país, pero no ha despejado las sombras que mantiene esta polémica «ayuda logística a un Gobierno amigo».

El presidente Giscard decidió de forma personal «pero profundamente meditada», según explicaría después, asentir a la petición de ayuda que le formularon el rey de Marruecos, Hassan II, y el general Mobutu Sese Seko, jefe de Estado de Zaire.

El jefe de Estado francés hizo público el domingo de Pascua, tres días después de que habían despegado los aviones militares de la base de Orleans, un comunicado que informaba de que «Francia había puesto a disposición del Ejército marroquí medios de transporte rápido para establecer un puente aéreo entre Rabat y Kinshasa que trasladaría a Zaire material militar».

Aquel anuncio no pudo menos que suscitar en los medios políticos franceses un asomo de inquietud: para unos, Giscard había rebasado sus atribuciones presidenciales sin someter su iniciativa a ningún control constitucional; para otros, el fantasma de un «posible Vietnam» se cernía sobre Zaire desde el momento en que se internacionalizaba el conflicto.

Pero el presidente abordó el tema en una entrevista televisada en que logró, si no convencer, sí tranquilizar a un amplio espectro de la opinión pública: Francia «por razones de seguridad y de solidaridad con Africa» ayudaba a un Gobierno amigo, «el segundo país francófono del mundo, después de Francia», con independencia de los Estados Unidos, sin «oscuros intereses neocolonialistas» y sin que el envío de unos cuantos aparatos de transporte militar supusiera la mínima «intervención de tropas francesas».

La insistencia en que los vuelos Rabat-Kinshasa no han transportado tropas marroquíes, sino equipo y material, así como la negativa de que hubiera militares franceses combatiendo en Zaire, reducía un tanto la gravedad del compromiso, a la vez que el propio Giscard le daba un plazo máximo de menos de una semana, que se ha cumplido, a la intervención.

Una intervención poco clara

Los términos de aquellas declaraciones de Giscard, sin embargo, se vieron sometidos a discusión uno a uno en los últimos días, y la tónica dominante de este caso en los medios informativos franceses ha sido el desmentido, la réplica y la contrarréplica de organismos oficiales, especialmente el Ministerio de Asuntos Exteriores.

Tras la polémica «constitucional», el número de aviones franceses fue puesto en duda cuando se supo que una serie de pilotos de líneas civiles, acogiéndose a la protección de su sindicato, se negaban a participar en el «puente aéreo».

Se hizo público entonces que una serie de «boeing-cargo» de la empresa nacional de aerolíneas «Air France» había sido requisada por el Ministerio de Defensa para intervenir en el transporte de «fletes militares» marroquíes.

La empresa comercial de transporte aéreo «UTA», también francesa tuvo durante un tiempo un «cliente» especial para vuelos París-Kinshasa: el Ministerio de Defensa francés, que suscribió un contrato como tal.

La afirmación de que los aparatos franceses sólo transportaban «impedimenta» militar y no tropas resultó curiosamente desmetida por unas imágenes aparecidas en la televisión francesa durante un noticiario, así como los testimonios de un periodista belga que llegó a sumar el número de soldados marroquíes que descendían de los «transall» en la primera jornada del «puente aéreo».

Por último, las cifras de «asistentes técnicos militares» franceses en Zaire, ocupados en acondicionar a los cuadros del ejército de Zaire al material militar que Francia vendía allí regularmente, fueron aumentados poco antes de iniciarse la intervención a la cifra oficial de treinta.

Los guerrilleros del «Frente de Liberación Nacional del Congo» (FLNC, izquierdistas) sostienen por su parte que no menos de doscientos cincuenta oficiales, suboficiales y fuerzas de intervención inmediata de Francia, se encuentran en Zaire, así como la totalidad de los pilotos de los «Mirage 20» que intervienen en los combates. Los «ex gendarmes de Katanga» aportan como pruebas la cifra de dos muertos entre los participantes franceses en los últimos choques.

Respecto a la «independencia» con que fue adoptada la decisión, a un sector de la oposición no le ha escapado la contradicción en que incurrió el presidente Giscard cuando comentó en aquella misma ocasión que su iniciativa había sido comunicada a los demás países miembros del Mercado Común.

Por infiltraciones inevitables en una operación que fue llevada a cabo sigilosamente hasta «estallar» polémicamente luego, se ha comentado largamente en los últimos días que la intervención francesa estaba preparada en sus aspectos mínimos desde quince días antes por lo menos de que despegara el primer avión.

Se sabe también que Bélgica, país verdaderamente vinculado a su ex colonia, tanto sentimental como económicamente, pidió a Francia que fuera el Ejército de este país el que llevara a cabo el apoyo a Mobutu, ya que el Gobierno de Bruselas se encontraba en pleno periodo electoral.

La intervención francesa, de otra parte, ha tenido lugar cuando los Estados Unidos parecen especialmente interesados en evitar todo conflicto abierto, a la vez que la Unión Soviética no ha mostrado una decisiva radicalización por el apoyo franco-marroquí al general Mobutu.

La «grandeur» de Giscard

Francia recupera así un protagonismo internacional que al actual jefe del Estado le es muy querido, pues no olvidemos que, aparte su actitud amistosa hacia el conjunto de países francófonos de Africa, Giscard estuvo a punto de intervenir decisivamente en Líbano y sus consignas al «Quai d'Orsay» se dirigen a situar la diplomacia francesa en las «grandes causas».

La frase de Giscard «no somos una potencia de segunda categoría» resume algo que el general De Gaulle habituó a los franceses a consentir: una «grandeur» internacional que se ha demostrado en el actual presidente en numerosas ocasiones.

LOS BELGAS VOTAN LA ESTABILIDAD

AVANCE SOCIALISTA EN VALONIA Y DEMOCRATACRISTIANO EN FLANDES

Bruselas, 17. (EFE). — Sobre la base siempre de resultados muy parciales, el ministro belga del Interior confirmó hacia las 21,00 las tendencias que se han venido perfilando desde el primer momento: Avance de los socialistas en Valonia y de los demócrata-cristianos en Flandes.

También parece confirmarse el repentino auge de los liberales valones (partido para la Reforma y la Libertad en Valonia) y la consolidación de los nacionalistas flamencos de la «Volksunie».

Por el momento, el gran perdedor de este «sprint» electoral es el «Ressemblement Wallon», de tendencia autogestionaria, que pierde posiciones en casi todos los distritos.

Tampoco parecen despertar el entusiasmo de los belgas ni los comunistas, ni los partidos situados a su izquierda. El electorado de este país se ha pronunciado por las alternativas tradicionales y, en opinión del ministro del Interior, han dejado patente su deseo de estabilidad.

Estas son las tendencias que se desprenden del recuento de votos en, aproximadamente, un 20 por ciento de los colegios electorales. No se ha publicado aún ningún resultado parcial a nivel nacional.

Con un año de antelación sobre la fecha prevista, unos seis millones de belgas acudieron hoy a las urnas para elegir 212 diputados y 181 senadores.

La convocatoria de elecciones anticipadas fue decidida el pasado 9 de marzo por el primer ministro Leo Tindemans, al perder la mayoría en el Parlamento tras la salida del «Rassemblement Wallon» (Partido Federalista de Valonia), de la coalición gubernamental.

La crisis económica y la reforma de las estructuras del Estado unitario han sido los principales ejes de la campaña electoral, una campaña que, sin embargo, se ha caracterizado por su falta de animación y su monotonía.

El Parlamento disuelto el 9 de marzo es el cuarto que no logra finalizar su mandato de cuatro años, lo que, en cierto modo, explica el escepticismo de los electores.

Aunque el voto es obligatorio para todos los mayores de 21 años, se prevé un porcentaje de abstenciones y votos nulos superior al habitual.

En las últimas elecciones legislativas, celebradas en 1974 los primeros obtuvieron 72 escaños los segundos 59, los liberales 39 y los comunistas 4.

Pero, aparte de los llamados partidos tradicionales, están los «federalistas» cuyo objetivo prioritario es dotar a Bélgica de una constitución federal. En la última consulta electoral, estos partidos consiguieron un total de 47 escaños, distribuidos de la forma siguiente Volksunie (Flandes) 22, «Reesemblement Walon» (Valonia), 12 y Frente Democrático de Francófonos (Bruselas), 12.

Los colegios electorales cerraron a las 13,00 hora local.

Libros para todos

Día del Libro 1977
18 al 30 de abril

Cada año, en este Día,
Caixa d'Estalvis de Sabadell
contribuye a que Ud. aumente su biblioteca.
Hoy le ofrecemos una variada selección
de títulos que proponemos a la elección de Ud.

CAIXA D'ESTALVIS DE SABADELL

Infórmese en nuestras oficinas

Ministerio de Educación, Cultura y Deporte

POR POSESION ILEGAL DE DIVISAS

LA ESPOSA DE ISAAC RABIN HA SIDO DECLARADA CULPABLE

Tel Aviv, 17. (EFE-UPI.) — Un tribunal de distrito ha sentenciado hoy a la esposa del jefe de Gobierno Isaac Rabin, a una suma equivalente a 1.836.000 pesetas tras ser declarada culpable de mantener cuentas corrientes ilegales con divisas extranjeras.

El juez Dov Levin dijo que debido a las circunstancias del caso, no

La señora de Issac Rabin en el momento de salir de la audiencia de Tel Aviv en donde ha sido juzgada y condenada a una multa por tenencia ilegal de divisas. — Foto CIFRA-UPI

utilizará el resto de las disposiciones de la ley que hubieran supuesto para Leath Rabin una sentencia adicional de tres años de cárcel.

El juicio duró dos horas y la señora Rabin se puso en pie para oír el veredicto leído ante treinta personas la mayor parte de ellas informadores de prensa.

La señora Rabin tiene 45 días para apelar contra la sentencia.

Disturbios en Nablus

Nablus, 17. (EFE-UPI.) — Las fuerzas de seguridad han dispersado hoy a manifestantes árabes que arrojaban piedras en la localidad más importante de la Orilla Occidental del Jordán, ocupada por Israel, mientras el dirigente de la Liga de Defensa Judía, Meir Kahane, trataba de entrevistarse con el alcalde de la población.

Un portavoz militar de la Orilla Occidental del Jordán manifestó que la policía fronteriza empleó gases lacrimógenos para dispersar a la multitud de 200 jóvenes árabes que arrojaban piedra y quemaban ruedas de automóviles en la plaza de Nablus en señal de protesta y solidarizándose con los presos árabes detenidos en las cárceles israelíes.

Al propio tiempo, Kahane y cuatro hombres armados trataron de entrar en el Ayuntamiento de Nablus para entrevistarse con el alcalde Bassam Sha'Aka, pero el grupo fue obligado a retroceder por la fuerza, ha informado la radio nacional.

El portavoz de la Orilla Occidental del Jordán ha manifestado que los establecimientos comerciales del centro de la población cerraron sus puertas en huelga parcial y que los jóvenes manifestantes lanzaban consignas contra Kahane y contra las colonias israelíes establecidas en los territorios ocupados.

Empeoran las relaciones egipcio-libias

El Cairo, 17. (EFE-Reuter.) — Las relaciones entre Egipto y Libia han experimentado un nuevo empeoramiento hoy tras el envío de una nota oficial del Gobierno de El Cairo a la Liga Arabe y en la que se acusa a la dirección libia de participar en todas las «prácticas criminales contra Egipto».

La nota pone de relieve que el «régimen terrorista y anarquista de Libia» alberga gran cantidad de criminales y terroristas, incluyendo a Carlos Martínez «El Chacal» implicado al menos en siete asesinatos entre otros.

CRONICA DE ANDORRA

OPOSICION POPULAR AL CONSELL GENERAL

Se pide una reforma institucional pero observando los «usos i costums»

ANDORRA LA VELLA. — La crisis interna del Consell General ha desembocado esta semana en la celebración de una «Reunió de poble», convocada por el «Comú d'Andorra», en la sala de actos del M.I.C.G. el pasado viernes, a las 10 de la noche. A la reunión asistieron más de 750 personas de nacionalidad andorrana, que llenaron totalmente la sala hasta el punto de que por falta de espacio mucho público no pudo entrar.

Tal reunión, dentro de la más escandalosa observancia de la política andorrana, podría considerarse como un hecho fuera de lo común y merecedor de ser juzgada con toda seriedad y justificación. Creemos que el pueblo andorrano ha demostrado con ello un profundo conocimiento de no sólo de su Historia sino también de lo que constituye su armazón legislativo, inspirado en los «usatges», pero considerando siempre como un «hecho irreversible la voluntad del pueblo».

Este fue, en definitiva, el espíritu que, con apasionamiento pero siempre con la máxima cordialidad, los ciudadanos de Andorra la Vella y Les Escaldes-Engordany defendieron a lo largo de sus intervenciones, en la asamblea que presidían los miembros del Comú (doce miembros), los cuatro Consellers «no asistentes», y un secretario.

Hizo uso de la palabra en primer lugar el Cónsul Major de Les Escaldes - Engordany, señor Magí Maestre, explicando la razón de aquella «Reunió de poble». Habló después el Conseller, señor Eduard Rossell, quien expuso el proceso de la actual crisis en apoyo de una mayor representatividad del Consell General. «En definitiva —dijo el señor Rossell— no defendemos otra cosa que la aplicación del Decreto de las Delegaciones Permanentes, de 1968, en que se autorizaba una solución que paliase la exigua representatividad de la Parroquia de Andorra».

Acuerdos

Terminada la exposición, los asistentes acordaron por absoluta unanimidad hacer llegar una moción de censura a la Sindicatura y a los 13 Consellers que, con la celebración del consejo del pasado día 5, sin la asistencia de la Parroquia de Andorra, rompieron una tradición, basada en los «usos i costums», que arranca de los orígenes del propio Consell y que constituye la médula de toda la política administrativa del país.

También se acordaron los siguientes puntos:

a) Apoyar incondicionalmente al Comú y a los Consellers que exigen la aplicación de los acuerdos de las Delegaciones Permanentes de 16 de agosto de 1968 (mayor representatividad para la Parroquia de Andorra).

b) Disconformidad con una nueva sesión de Consell, con sólo cinco Parroquias, porque este hecho —a juicio de los reunidos— es anticonstitucional.

Y c) Adhesión a todo lo que constituya una etapa de reforma institucional, pero siempre basada en la observancia de los «usatges andorrans».

Al margen de la reunión, es conveniente señalar que, en realidad, la crisis del Consell General arranca de mucho antes del «plantón» de los cuatro Consellers de la Parroquia Andorrana. El hecho, por ejemplo, de que a estas alturas no se haya podido aprobar por falta de recursos concretos el Presupuesto de 1977 es ya un signo básicamente clarificador.

Otros problemas de tipo económico-político pendientes podrían referirse a la tardanza en la aparición del Decreto sobre impuestos directos. Según opinión de los funcionarios de la Casa de la Vall sin este requisito compensador la sustanciación del presupuesto es completamente imposible, ya que Andorra se halla virtualmente en quiebra. Es decir, que los números rojos son tan superiores que será imposible intentar justificarlos sin una apreciable aportación de recursos económicos. Los impuestos directos —se cree— podrían ser la panacea.

Y para terminar, carburantes. Sin que apenas se haya dicho nada, los carburantes han sufrido un aumento en el precio de venta al público. Ahora la gasolina ha sido aumentada a 18 pesetas litro; la normal, a 17; y el gas-oil, a 9,50 pesetas.

A través de un edicto de 6 de abril, la Casa de la Vall exigirá, a partir del 1 de junio próximo, que todas las estaciones de servicio exhiban en lugar bien visible el octanage y el precio de cada carburante.

J. BONET ROVIRA

TRAS EL ATAQUE CARDIACO

Makarios reanuda su trabajo oficial

Nicosia (Chipre), 17. (EFE-UPI.) El presidente chipriota Makarios, se recupera totalmente de un ataque cárdiaco sufrido hace 2 semanas y será capaz de reanudar sus funciones oficiales a finales de la próxima semana, según informe médico.

Makarios, que cuenta 64 años de edad se encuentra confinado en su Palacio-Arzobispal, pero ha podido realizar breves paseos por las dependencias.

Tendrá que dejar de fumar completamente —antes consumía unos 50 cigarrillos diarios— informan círculos próximos al Presidente.

Con el consentimiento de sus médicos, Makarios ha recibido sus primeras visitas: otros obispos de la Iglesia de Chipre, miembros de su Gobierno y algunos dirigentes políticos.

Makarios intercambió opiniones con los dirigentes de la minoría grecoturca y la comunidad grecochipriota tras el punto muerto a que se llegó en las recientes conversaciones intercomunales en Viena.

Hablando respecto a su ataque, según informa la prensa, Makarios dijo a sus ministros que tuvo tremendos dolores en el pecho durante el Domingo de Ramos, pero continuó con los servicios religiosos. Cuando regresó a su residencia «me tomé una píldora para el estómago y también me fumé el último cigarrillo. Seguidamente ordené llamar al médico.»

Renault 6TL Para dar mucho de sí.

En todos esos momentos en que hay que estirar el espacio. Porque la familia ha crecido. O porque han crecido las cosas que la familia necesita llevar.
Cuando ya no se sabe dónde meter tanto paquete, pero los niños recuerdan que faltan los juguetes prometidos y hay que hacer todavía un hueco para que la ilusión quepa... O cuando empiezan a meter esas mil cosas que quieren llevar al campo, como si fueran a dar la vuelta al mundo, y aún el pequeño se empeña en llevar esos bártulos suyos que nunca suelta...
Son momentos de multiplicar soluciones. Para poner las cosas en su sitio. Como deben estar. Cómoda y ampliamente.
Momentos en que un Renault 6 TL es capaz de dar aún más de sí, triplicando en segundos su maletero, al que da acceso una quinta puerta. Y después, ya en marcha, cuando el terreno se pone difícil y el camino se estrecha, cuando las curvas vienen cerradas o hay que subir las cuestas con fuerza... es hora de comprobar lo que vale el motor de 1.037 cm³ de un Renault 6 TL, su tracción delantera y la suspensión independiente, la comodidad de sus asientos anatómicos y la precisión de su dirección de cremallera. Porque un Renault 6 TL sigue respondiendo —en todos los terrenos— a las necesidades de la familia. Con la seguridad, el confort y la sólida mecánica de un Renault.

Renault 6 TL
Para "sobrellevar" la carga familiar.

Venga a verlo a cualquiera de los 150 puntos de servicio de la Red Renault de Cataluña.

Red Renault de Cataluña

Asientos anatómicos. Los delanteros con respaldo reclinable.

Maletero con 380 dm³ de capacidad.

La bandeja trasera se abate aumentando la capacidad.

Maletero con el asiento trasero abatido: 1.190 dm³.

SUBDIRECTOR DE «LA OPINION»

NO HAY NOTICIAS SOBRE EL SECUESTRO DE JARA

El Ejército argentino informó sobre la detención de Timerman, director de la publicación

Buenos Aires, 17. (Efe.) — El secretario de Estado argentino para la Información, capitán de navío Juan Carpintero, dijo anoche al presidente de la Sociedad Interamericana de Prensa, Juan Vamaggia, que no había información alguna acerca del paradero del periodista Enrique Jara, del diario «La Nación» de Buenos Aires.

Enrique Jara fue secuestrado anteayer de su domicilio, en la captal argentina, por un grupo de personas fuertemente armadas, y llevado a un lugar desconocido.

El Ejército argentino informó oficialmente anoche acerca de la detención del director propietario de «La Opinión» Jacobo Timerman, presuntamente acusado de estar relacionado de alguna manera con el grupo financiero judío-argentino Graiver, que negoció con la guerrilla de ultraizquierda, según informaciones procedentes de esferas oficiales.

Casi simultáneamente con la detención de Timermann se produjo la desaparición de Enrique Jara, subdirector de «La Opinión» que es firme candidato a ocupar la secretaría de prensa ejecutiva de la Comisión de Derechos Humanos a nivel interamericano.

Tres izquierdistas muertos

Por otra parte, fuerzas de seguridad que intervinieron en una operación de control de automóviles dieron muerte ayer a tres izquierdistas, dos hombres y una mujer, en La Plata, capital de la provincia de Buenos Aires.

El hecho se produjo en la intersección de dos céntricas calles de La Plata cuando el conductor de un automóvil intentó eludir el puesto de control policial establecido en el lugar.

Según la versión oficial, los ocupantes del vehículo dispararon sus armas automáticas contra la policía suscitándose una corta persecución y un tiroteo, el cual finalizó con la muerte de dichos izquierdistas.

Por otra parte, efectivos del Ejército argentino descubrieron ayer en Bahía Blanca, a 1.225 kilómetros de Buenos Aires, un arsenal perteneciente a los «Montoneros», guerrilleros de origen peronista y actualmente de filiación marxista.

López Michelsen desmiente su dimisión

San Andrés (Colombia), 17. (Efe.) El presidente de Colombia, Alfonso López Michelsen, desmintió ayer los rumores que circularon sobre su posible dimisión y afirmó: «Quienes tal cosa propagan, olvidan que el presidente no renuncia, sino que pide renuncias».

Hablando ante los habitantes de esta isla del Caribe, el presidente colombiano dijo que las dimisiones se piden cuando «las simientes de la deslealtad y de la felonía proliferan en las filas del Gobierno».

Refiriéndose a la democracia del pueblo colombiano, el estadista dijo: «¿Quién ha dicho que la democracia es una olla de grillos en donde se recogen animalejos de todos los pelambres?; la democracia tiene unas reglas inevitables y respetables: las de que exige un Gobierno y una oposición».

Comentando la retirada de un Partido Conservador del Gobierno, por considerar que la situación del país es delicada, López aseguró: «El Gobierno tiene vínculos, no sólo con ese grupo sino con la totalidad de los colombianos, cuya vida, honra y bienes está obligado a tutelar».

Reafirmó que todos los movimientos de oposición tendrán el respeto oficial y que designará personas de entera confianza para que vigilen el proceso electoral que se registrará en el año entrante y designará su sustituto.

Referéndum en Filipinas

No participa el FNLF

MANILA, 17 (Efe - Reuter). — Musulmanes y cristianos de 13 provincias meridionales filipinas han comenzado hoy a votar en referéndum, con respecto a un plan de autonomía destinado a poner fin a una rebelión musulmana que dura ya cuatro años en la región sur del país,. y ha costado más de diez mil vidas.

No obstante, el Gobierno ha reconocido que el Frente Nacional de Liberación Moro no tomaba parte en las elecciones.

La propuesta de una región autónoma en tales provincias forma parte de una fórmula de paz expuesta por Libia, país que actuó como mediador para tratar de solventar la insurgencia secesionista dirigida por el MNLF.

El presidente Marcos ha ofrecido al dirigente del MNFL en el exilio, Nur Misuari, un puesto en un gobierno provisional.

Misuari calificó el referéndum de «ilegal», en una conferencia de prensa desde Arabia Saudita, y el MNFL ha declarado que no tomaría parte en aquél.

Aunque el MNLF dijo que torpedearía las elecciones de hoy no hay indicios de que haya actuado para que se lleven a cabo sus amenazas.

Ministerio de Educación, Cultura y Deporte

ALIANZA POPULAR DE CATALUÑA

ALIANÇA POPULAR DE CATALUNYA

MANIFIESTO

El difícil momento de cambio de estructuras políticas, agravado por la crisis económica y social por la que atraviesa el país, con la dificultad añadida del separatismo y federalismo de un sector político de nuestra región, provoca una sensación de **inseguridad** a medida que avanzamos hacia las elecciones.

El ciudadano se encuentra perplejo y confuso, ante la perspectiva de tener que decidir los destinos de nuestra región y de nuestra patria. Para concretar nuestra posición política manifestamos públicamente las ideas generales de nuestro partido.

1. — Nosotros somos los que en Cataluña defendemos la **unidad de España,** y en España luchamos por la autonomía de Cataluña, como entidad económica, administrativa, sociológica y cultural.

2.—Queremos **instituciones regionales** que sean vivas y dinámicas, y que aceleren el desarrollo de nuestra región. Es indiferente que alguien las bautice con los nombres de «Estatut» y «Generalitat», porque lo importante no es el título sino su contenido.

3.—En el arraigo y autogobierno de nuestras instituciones autónomas tenemos **derecho a participar todos los españoles** que vivimos y trabajamos en Cataluña, sea cual fuere su lugar de nacimiento, y sin que nadie deba renunciar a su propia personalidad regional. No pueden existir «els altres catalans» porque tal distinción es discriminatoria. Todos constituimos una unidad por derecho propio y sin graciosas concesiones.

No admitimos la actitud de quienes por razones políticas pretenden atribuirse la exclusividad de la lengua catalana, pues pertenece junto con otras lenguas de España al **patrimonio cultural** de nuestro pueblo, a cuyos valores no estamos dispuestos a renunciar.

4.—Potenciamos el **campo** como sector primario, y nos oponemos al especulador que media entre el producto del campo y la «cesta de la compra», que encarece los alimentos del consumidor y reduce el justo beneficio del agricultor y del ganadero.

5.—Defendemos la **naturaleza,** hasta ahora «la cenicienta» de nuestra sociedad, contra los abusos urbanísticos, la polución y la insalubridad, para remediar la falta de espacios naturales, los ruidos y la basura.

6.—Queremos una **empresa humana y justa.** Reconocemos el valor y la grandeza del trabajo. Deseamos alcanzar una justicia social en la que cada uno reciba lo que le corresponda por sus merecimientos, y pueda disfrutar libremente de lo que obtenga.

Luchamos contra el oportunista, el holgazán y el que de algún modo provoca la huelga ilícita o impide el ejercicio del legítimo derecho del trabajo. Somos el **partido del trabajador consciente y del empresario responsable,** que, con esfuerzo, construyen una Cataluña próspera y mejor.

Defendemos a la mediana y pequeña empresa así como al trabajador autónomo porque somos conscientes de su insustituible aportación a la sociedad y conocedores de sus dificultades y agobios.

7.—Reconocemos la iniciativa y la propiedad privada, como más conformes con la dignidad y libertad del hombre, pero resaltando su función y responsabilidad sociales, y subordinación al bien común. No es norma en nuestro programa, socializar o colectivizar los medios de producción, que es la solución marxista, sino **socializar los resultados,** los beneficios del esfuerzo de todos, que es la solución cristiana.

8.—Propugnamos una política de **Seguridad Social** que atienda digna y humanamente a todos los españoles, y se satisfaga en su mayor parte con cargo a los presupuestos generales del Estado.

9.—Propugnamos una **política fiscal** que consiga una más justa redistribución de la renta nacional y la riqueza, garantizando el más alto nivel de inversión y empleo.

10.—Respetamos a **la mujer** como respetamos al hombre, pero además de reconocer su igualdad, testimoniamos su inigualable abnegación como compañera y madre, y su capacidad de sacrificio del que siempre ha dado muestras en los peores momentos de la historia de nuestra Patria.

11.—Confiamos en la juventud trabajadora altruista y que no renuncia a la alegría. Nos proponemos asegurar a la joven generación de **nuestros hijos** la libre y gratuita oportunidad de su formación intelectual, profesional y física.

En este sentido, partiendo de la obligatoriedad y gratuidad de la enseñanza preescolar y general básica, se hará accesible en los demás niveles a todas las clases sociales mediante becas salarios, y demás medios que proporcione el esfuerzo colectivo de la sociedad.

12.—Protegemos a **la tercera edad,** con una política que se preocupe de los jubilados, prestándoles toda clase de atenciones sociales y dotándoles de pensiones suficientes y permanentemente actualizadas.

13.—Amparamos al **minusválido** físico y psíquico mediante la adopción de medidas preventivas de su dolencia, y mediante la creación de centros sanitarios y de rehabilitación, escuelas, puestos de trabajo adecuados, y residencias que faciliten su plena integración social.

14. — Alianza Popular de Cataluña es un **partido para el pueblo,** que se fundamenta sobre la base de la libertad como valor supremo del hombre. Sin modelos extranjeros ni dictados exteriores. Sin palabras vanas ni aventuras. Contando con la experiencia y honradez de **políticos probados** y capaces de conjugar los ideales con las realidades.

15.—Somos un partido que nos situamos, comparativamente con el programa político de otros partidos, en una posición de izquierda respecto a la política social, y de derecha respecto a la **familia,** al mantenimiento de la **autoridad** del Estado y a cuantos valores y tradiciones han hecho posible la civilización occidental, bases naturales de nuestra **convivencia.**

Nosotros aspiramos a alcanzar un **Estado Social de Derecho** en el que todos podamos participar, sin que pueda hacerse política a espaldas del pueblo.

Ministerio de Educación, Cultura y Deporte

FULL CATALA

JA TE DEU VOLUMS

LA GRAN ENCICLOPEDIA CATALANA JA ES A LA RECTA FINAL

ENTREVISTA AMB JOAN CARRERAS i MARTI, DIRECTOR ACTUAL D'AQUESTA GRAN OBRA PER A LA CULTURA DELS PAISOS CATALANS

Aviat farà nou anys que en algunes tanques publicitàries dels carrers van aparéixer uns cartells redactats en català —cosa un tant insòlita aleshores— anunciant l'aparició de la Gran Enciclopedia Catalana. Els cartells publicitaris d'un cridaner color carabassa reproduien la silueta d'una bola del món, i dins l'esfera hi havia el següent text: «Llesforç més gran en el camp cultural fet al servei dels Països Catalans». *Aquest text, la censura incidí en ell i als pocs dies fou canviat llevant-li el concepte Països Catalans i la nova redacció va quedar així:* «L'esforçm és gran en el camp cultural fet al servei del nostre poble».

L'obra de la Gran Enciclopèdia Catalana, després de passar durant aquests darrers anys algunes dificultats, sortosament superades, ha entrat ara en la seva darrera fase. Dels catorze volums que comptarà, deu ja són enllestits totalment, i dels altres quatre la redacció n'és ja molt avançada. Per tal que ens expliqui l'abast que suposa aquesta realització per a la cultura catalana hem mantingut una conversa, amb en Joan Carreras I Martí, l'actual director de la Gran Enciclopèdia Catalana.

—Tenir una enciclopèdia per una cultura no és ni més ni menys que acostar-se a la normalitat cultural. De fet les cultures que frueixen de l'oficialitat en tenen més d'una d'enciclopèdia, són una mena de realitzacions editorials privades que entre elles es fan competència. Ara bé, per a les cultures que no tenen oficialitat el posseir una enciclopèdia és guanyar un espai més de normalitat, de la mateixa manera que ho és tenir llibres, espais de ràdio, un diari. I encara que posseir tot això no és ni de bon troç tenir tot l'espai normalitzat, si almenys possibilita tenir-ne una bona part. En el cas de l'Enciclopèdia, la seva funció estarà en la seva utilització com a eina de treball, al tenir aplegades unes dades concretes que fan sobretot incidència en la temàtica dels Països Catalans. Penso que en la mesura que sigui utilitzada per el poble la GEC tindrà el seu paper i el seu sentit en el nostre àmbit cultural.

Treball molt avançat

Sembla que l'acabament de la GEC és imminent, o almenys els treballs per tal d'aplegar el material redaccional estan molt avançats, què ens pots dir de tot això?

—Una realització de l'abast de la GEC treballa en diferents camps a la vegada. La part catalana està molt avançada i és d'esperar que a començaments d'aquest estiu quedi ja enllestida. Això mateix passarà en la temàtica referent a les ciències pures. I l'apartat corresponent a humanitats s'espera que s'acabin els treballs per a després de l'estiu. Ara bé, tot això que he explicat és molt fàcil, falta aplegar-ho, ordenar-ho, etc., en definitiva, donar-li una estructura, i això també és complexe. El volum número 10 es començarà a repartir als subscriptors després de sant Jordi i amb més seguretat durant el mes de maig, i els altres quatre que resten pensem que podran anar-se lliurant entre el que resta d'enguany i l'any vinent, almenys aquesta és la intenció que tenim.

El fer una enciclopèdia és evident que comporta tota una gran tasca. En nou anys és possible que moltes dades recollides hagin canviat i necessitin una actualització. D'altra banda i en el nostre cas la realització de la GEC ha suposat en moltes matèries partir de zero. ¿Com s'ha pogut superar tot això, i quan s'acabin els catorze volums es faran suplements?

—Bé, anem per parts. Una de les més grans dificultats que ens hem trobat ha estat anar fixant el lèxic i les formes catalanes de tota la terminologia científica. Un procés lent, amb moltes revisions i que han estat superades comptant amb la col·laboració del secretari de l'Institut d'Estudis Catalans, R. Aramón i Serra. Molts conceptes que l'Enciclopèdia ha incorporat després han estat afegides a les llistes lexicogràfiques de l'Institut. aquesta ja és una bona aportació de la GEC. D'altra banda s'ha procurat sempre seguir una política lingüística unitària. Per exemple en aquests nou anys hi han hagut canvis de criteri quant alguna paraula per part de l'Institut aquest és el cas del mot «anexar», que el diccionari Fabra la recollia amb una sola ene i després l'Institut la modificà en dues enes, doncs bé, els primers volums de la GEC la recullen amb la primittiva morfologia i ara, en els altres, després del canvi, ja surt amb la nova forma donada per l'IEC. La qüestió de fer suplements un cop acabada la tenim plantejada a nivell teòric perquè ara el que cal és acabar l'obra completa. No obstant això el fet dels suplements potser el farem cada cinc anys per tal de poder donar dades concretes actualitzades, tancar biografies, etc.

Ben segur és que en aquests anys de redacció haureu tingut dificultats amb la censura, ¿ens en podries explicar algunes que hagin anat sortint i també el seu darrer desenvolupament?

—Si, en la primera fase hi foren en la làmina de les banderes. Es evident que una enciclopèdia com la nostra no podia sortir sense la nostra senyera. Llavors i és fàcil constatar-ho veureu que en la làmina aquesta hi han banderes un tant estranyes: la del primer imperi alemany n'és un exemple, i van servir per facilitar el posar altres banderes tradicionals i històriques. A més de la catalana hi ha la d'altres nacions com Bretanya, Occitània i també la ikurriña, que fins fa poc no ha estat tolerada al País Basc i en canvi, a l'enciclopèdia ja hi és des de fa alguns anys, Una altra dificultat ha estat quant a la nomenclatura dels reis, sobretot pel tella és II de Catalunya-Aragó; va que fa als posteriors als Reis Catòlics. Un exemple: Felip III de Cascostar convèncer a l'administració d'això, però al final ens en vam sortir. Els mots Països Catalans, en canvi, mai no va tenir dificultats.

Difussio arreu del món

—Quina és la difussió actual de la Gran Enciclopèdia Catalana?

—Bé, una xifra concreta no te la puc donar, car és canviant dia per altra, ara bé, fa uns anys es va fer una campanya publicitària en la que l'eslògan principal deia: «¿Es que a Catalunya no hi ha 20.000 catalans?», doncs bé, aquesta xifra ha estat ampliament superada.

—I a l'estranger quina acceptació ha tingut?

—De moment, fora dels Països Catalans no ens hem llançat a ferne promoció, ja que esperem fer-la quan l'obra estigui acabada. Llavors pensem que serà indispensable que hi sigui almenys en dos milers de biblioteques romanístiques d'arreu del món. No obstant això és constant l'arribada de cartes en les que demanen informació de la GEC i que arriben de molts països. En aquest moment ja hi és en moltes universitats americanes. angleses, alemanyes i molts catalans d'Amèrica la tenen. El que cal però és que no hi falti a cap biblioteca dels Països Catalans ja siguin públiques o d'institucions privades, i un camí per aconseguir que en els llocs que falti s'arribi a tenir depèn en bona part dels lectors que la demanin nisistentment, a les respectives direccions.

—Hi ha qui pensa que en un país normalitzat, amb propi autogovern, una obra d'aquestes característiques, i per tal de fer-la més econòmica comptaria amb subvenció oficial, què n'opines d'això?

—Una obra d'aquest tipus és cert que val diners, però això passa en totes ja que cal que es tingui present que menys en els països de l'Est, que són edicions estatals, a l'occident són empreses privades les que les editen. La GEC té previst el pagament per aquells que els interessi a base de quotes mensuals, l'acceptació de les quals ha estat important en el desenvolupament de la nostra tasca empresarial.

—La GEC ha aplegat entre els seus col·laboradors gent de tots els camps culturals, també hi han participat no catalans?

—En la redacció de la nostra Enciclopèdia hi han contribuit notòriament especialistes reconeguts a nivell mundial i fins i tot en matèries ben catalanes com el lullisme o la figura de Francesc Eiximenis, articles que han estat redactats per especialistes que no són cattalans. D'altra banda, una funció que ha fet l'Enciclopèdia ha estat que gent que mai s'havia plantejat la necessitat d'escriure en català ho fessin. Nosaltres en demanar un article els deiem que l'escrivissin en català, que ja l'esmenaríem. Ara ens trobem que molts matemàtics, físics, enginyers, zoòlegs, geòlegs, que hi han participat, han fet un aprenentatge a través de les seves col·laboracions, i ens fa goig que ho hagin fet a través de la seva participació en la GEC.

La nostra conversa podia durar moltes hores, «dies sencers», com diu Joan Carreras i Martí, el director actualment de la GEC, però l'espai sempre és limitat. Ara cal esperar que ben aviat s'acabi completament l'Enciclopèdia, per tornar a fer una xerrada com a balanç final.

E. A. MOLINE

per cert...

LES ZETES

Tenen en català el so d'una **s** vibrant i sonora. I mai no s'han de pronunciar amb la sonoritat de la z castellana, equivalent a la seva **c** en **ce** o **ci**. Hi ha catalans que desitgen parlar com cal, però en voler travessar el carrer busquen el **pas zebra prop de la zona verda**, i diuen tant **zebra** com **zona** amb dues zetes manllevades al castellà. El mateix error fan els qui van al **zoo amb el fill d'en Gonzàlez que fabrica zinc**, incorporant a les paraules que tenen z un so que en català no existeix. Bona pronunciació és la que correspondria a la següent grafia: **sebra, sona, soo, gonsales, sinc**. Sobretot l'error es comet quan a la família hi ha un xicot que estudia **zoologia**, perquè a la z inexistent se suma una **g** també inexistent. En determinades ocasions és bon signe de respecte adoptar formes de dir estrangeres en paraules no ben pròpies, però en altres ocasions aquest servilisme indica fluixa consciència i complex de provincià.

Hi ha una colla de paraules que signifiquen qualitats abstractes i que en castellà són acabades amb **ez**. Serien, per exemple, **rapidez, sencillez, honradez, tozudez, lucidez**..., que els catalans poc informats sovint transformen en **rapidès, senzillès, honradès, tossudès, lucidès**..., cometent en tots aquests casos la mateixa incorrecció. Les paraules d'aquesta mena mai no tradueixen l'**ez** castellà en su suposat **èz** català, sinó que acaben en **esa**, exactament com **pobresa**. I així passa que cal dir i escriure **rapidesa, senzillesa, honradesa, tossudesa, lucidesa**... Seguint aquesta norma, el senyor que ha fet un bon dinar, mai a la tarda no tindrà **acidès d'estómac**, sinó **acidesa**. I recordarà que la mateixa regla es pot aplicar en casos paral·lels. Com les paraules esmentades són una mica abstractes o cultes, la influència de les lectures o dels parlaments en castellà s'hi deixa sentir amb una incidència més perniciosa, però un cop descoberta la trampa no resulta pas difícil reaccionar com cal en tots els casos semblants.

J. GIRONA

SARDANES PER A AQUESTA SETMANA

Per als propers dies han estat programades les següents activitats sardanístiques:

Lloclou, dia 18, a les 12 del migdia, ballada per la cobla Principal de la Garrotxa.

Badalona, dia 22, a les 7 de la tarda, ballada al Parc Municipal per la cobla Verneda.

Barcelona, dia 23, a les 12 del migdia, ballada entre els carrers Casanova, Provença i Rosselló, per la cobla Verneda.

L'Hospitalet de Llobregat, dia 23, a les 12 del migdia, ballada a l'Institut Torras i Bages, per la cobla Popular.

Barcelona, dia 23, a les 6,30 de la tarda, ballada als Jardins de Can Mantega (Sants) per la cobla Principal de Coll-blanc.

Sant Quirze de Besora, dia 23, a les 4,30 de la tarda, ballada a la plaça de l'Ajuntament, per la cobla Canigó.

Sant Celoni, dia 23, a les 5 de la tarda, ballada a la plaça de la Vila, per la cobla Montgrins.

Calaf, dia 23, a les 5 de la tarda, ballada a la plaça Major, per la cobla Tàrrega.

Arbúcies, dia 23, a les 5 de la tarda, ballada a la plaça de l'Església, per la cobla Principal d'Olot.

Bellcaire, dia 23, a les 5 de la tarda, ballada de la festa del Roser, per la cobla Principal de Llagostera.

Vilassar de Mar, dia 23, a les 6 de la tarda, ballada a la plaça de l'Ajuntament, per la cobla Costa Daurada.

Vilanova i la Geltrú, dia 23, a les 6 de la tarda, ballada al barri Roquetes, per la cobla Rambles.

Vic, dia 23, a les 6 de la tarda, ballada al Passeig, per la cobla Lluïsos.

Cornellà, dia 23, a les 6,30 de la tarda, ballada a la plaça de l'Església, per la cobla Badalona.

Manlleu, dia 23, a les 6,30 de la tarda, ballada a la plaça d'Espanya, per la cobla Manlleuenca.

Girona, dia 23, a les 6,30 de la tarda, ballada de les festes de Primavera a la Rambla Llibertat, per la cobla Màxims.

Barcelona, dia 23, a les 7 de la tarda, ballada a la plaça de Sant Jaume, per la cobla Ciutat de Barcelona.

Esplugues de Llobregat, dia 23, a les 7 de la tarda, ballada al Centre Cultural, per la cobla Verneda.

Sant Boi de Llobregat, dia 23, a les 7 de la tarda, ballada a la plaça de l'Església, per la cobla Bages.

Sabadell, dia 23, a les 7 de la tarda, ballada als jardins de la Caixa d'Estalvis, per la cobla Principal del Vallès.

Malgrat, dia 23, a les 7 de la tarda, ballada a la plaça de l'Església, per la cobla Maresme.

Vilanova i la Geltrú, dia 23, a les 7 de la tarda, ballada a la plaça de l'Ajuntament, per la cobla Principal del Camp.

Lleida, dia 23, a les 7 de la tarda, ballada a la plaça Sant Francesc, per la cobla Comtal de Balaguer.

Ripoll, dia 23, a les 7 de la tarda, ballada a la plaça Abat Oliva, per la cobla Canigó.

Granollers, dia 23, a les 7,30 de la tarda, ballada a la plaça Porxada, per la cobla Laietana.

Torelló, dia 23, a les 7,30 de la tarda, ballada al barri Montserrat, per la cobla Bofills.

Martorell, dia 23, a les 8 de la tarda, ballada a la plaça de l'Ajuntament, per la cobla Sabadell.

Esparreguera, dia 23, a les 8 de la tarda, ballada a la plaça de l'Església, per la cobla Tàrrega.

Tona, dia 23, a les 8 de la tarda, ballada a la Plaça Major, per la cobla Lluïsos.

Sant Feliu de Llobregat, dia 23, a les 8,30 del vespre, ballada a la plaça dels Màrtirs, per la cobla Principal del Llobregat.

Sant Pere de Torelló, dia 23, a les 9,45 de la nit, ballada a la Plaça Gran, per la cobla Canigó.

Badalona, dia 23, a les 10 de la nit, concert al Museu Municipal, per la cobla Badalona.

Mataró, dia 23, a les 10 de la nit, concert a l'església parroquial, per la cobla Montgrins.

Argentona, dia 23, a les 10 de la nit, concert a l'església parroquial, per la cobla Costa Daurada.

Rubí, dia 23, a les 10 de la nit, inauguració del monument a la Sardana, obra de Carles Serra, a una nova plaça de la vila. Participació de la cobla Ciutat de Girona i dels Cors de Clavé.

Montblanc, dia 23, a les 10 de la nit, ballada a la plaça de l'Ajuntament, per la cobla Reus.

Cantonigròs, dia 23, a les 10,15 de la nit, ballada a la plaça de l'Església, per la cobla Bofills.

La Bisbal d'Empordà, dia 23, a les 10,30 de la nit, ballada al Passeig, per la cobla Baix Empordà.

La Llagosta, dia 23, a les 10,30 de la nit, ballada a la plaça de l'Ajuntament, per la cobla Principal de Coll-blanc.

Barcelona, dia 24, a les 11 del matí, concurs al Portal del Angel.

Barcelona, dia 24, a les 5 de la tarda, concurs al Collegi P. Mañanet, de Sant Andreu.

Girona, dia 24, al matí, concurs a la Rambla.

Barcelona, dia 24, a les 12 del migdia, ballada al Parc de la Ciutadella.

Barcelona, dia 24, a les 6,45 de la tarda, ballada a la plaça Sant Jaume.

LES GRANS OPCIONS POLITIQUES

Hi ha un desig general de claredat. Els periodistes ens trobem sovint que la gent ens omple de preguntes de cara a les eleccions. Qui és qui i quines diferències hi ha entre aquests els partits i els altres. Els periodistes, si més no, hi estem una mica avesats a distingir entre el bosc de partits que cada dia surten als diaris amb noms sovint semblants, i que no sempre responen a la identitat política de cada un. A vegades ens ho fan prou difícil.

La gent demana claredat. Hom voldria poder triar clarament entre tres o quatre grans opcions polítiques com veu que passa als estats veïns, en els quals no passa com el nostre que les eleccions són ara una novetat molt important. Massa important, potser, per les condiciones en què el govern les ha plantejades. És indubtable que són els hereus del franquisme els qui ho tenen més fàcil, encara que això, almenys a Catalunya, no vol dir que siguin els qui tenen més les de guanyar.

La confusió regnant és prou comprensible. Els partits democràtics encara no han tingut temps de refer-se dels quaranta anys de dictadura i ja es veuen obligats a competir en unes eleccions que tenen una transcendència innegable, tot i que no poguem considerar-les com plenament democràtiques. Els partits democràtics, tot just un parell de mesos abans de la convocatòria electorial, estan deixant de ser il·legals. Em penso que no podem trobar una prova més clara de la inferioritat de condicions a què estan sotmesos.

Malgrat tot, cal anar a les eleccions i presentar uns candidats que no han tingut temps de fer-se conèixer a la gran masa del poble, encara que sí que n'han tingut per anar a la presó quan manaven qualsevol dels neodemòcrates que s'han passat anys i panys sortint a la televisió i aprofitant-se de totes les possibilitats del poble que ara volen seguir exercint per via democràtica.

ELS FRANQUISTES

A hores d'ara s'acosten a trenta els partits polítics que preparen els seus candidats. En primer lloc tenim els franquistes agrupats com arneu de l'estat en l'anomenada Alianza Popular, que encapçala a Catalunya l'antic ministre del «desarrollo» senyor López Rodó. Al seu costat tenim a més, i potser amb unes possibilitats superiors, dues formacions franquistes més, com el Pacte Català, encapçalat pels senyors Udina Martorell i Linati, i la Concòrdia Catalana, promoguda pel senyor Samaranch i el seu Partit Conservador a punt de néixer, i que sembla que inclourà també el Partit Catalònia i qui sap si el Partit Popular de Catalunya del senyor Senillosa, versió regional del de Cabanillas i abans també Areilza.

ELS LIBERALS

Seguint de dreta a esquerra entrem en el camp de l'oposició democràtica i trobem la ressuscitada Lliga de Catalunya, encapçalada per Josep M. Figueras i Salvador Millet i Bel, que fins ara no sembla que hagi trobat els aliats avinents. La Lliga es declara partit liberal, com ho és també l'Esquerra Democràtica de Catalunya de Ramon Trias Fargas, però aquest ha fet un petit desplaçament cap a l'esquerra del mapa polític per aliar-se amb la Convergència Democràtica de Catalunya. Acaba, en canvi, de treure el nas un Partit Liberal de Catalunya, germà de l'espanyol del senyor Larroque, que no se sap massa encara si arnelarà ni què farà.

LA DEMOCRACIA CRISTIANA

Després dels liberals trobem la democràcia cristiana, encarnada per la Unió Democràtica de Catalunya, peoner que fou l'any 1931 dels partit demòcrata-cristians que sorgirien després arneu i que governen o han governat a nombrosos països. Unió Democràtica, que encapçalen Miquel Coll i Alentorn i Anton Cañellas com a homes més coneguts, signà darrerament un pacte electoral amb Centre Català, grup que té en Joan Mas i Cantí i Joaquim Molins els seus principals dirigents i que ha sorgit no fa gaire temps d'ambients empresarials i financers.

EL CENTRE ESQUERRA

Aquests dos partits marquen per la dreta el límit de la gran aliança de centre i esquerra que voldria fer Jordi Pujol, tot incloent el pacte de Convergència Democràtica i Esquerra Democràtica en el centre i el Front d'Esquerres a l'altre costat.

Aquest és l'espai polític més necessitat de clarificació. En ell hi conviuen ara tota una sèrie de partits que representen famílies polítiques diferents —democràcia cristiana, liberalisme, nacionalisme més o menys radical, socialdemocràcia—, però que tenen afinitats evidents que possibiliten un pacte electoral que serviria molt per clarificar les opcions dels electors i per consolidar un gran bloc que podria tenir en aquests moments una majoria més o menys àmplia entre els diputats catalans. Al costat dels partits ja esmentats hi ha els que formen el Front d'Esquerres —Esquerra Republicana de Catalunya, Estat Català, Front Nacional de Catalunya i Partit Socialista de Catalunya (Ex-Reagrupament)—, que desaparegut Josep Pallach es troba mancat d'una figura dirigent, i el Partit Socialdemòcrata de Catalunya de Jaume Casanovas i Reforma Social Catalana.

ELS SOCIALISTES

El pacte electoral, base d'un futur procés unificador, que acaben de realitzar el Partit Socialista de Catalunya (Congrés) i la Federació Catalana del PSOE amb una candidatura d'unitat socialista en la que participen també independents, ha servit per clarificar bastant l'espai socialista, en el que hi trobem a més el Partit Socialista Popular Català, germà del PSP de Tierno Galván, i el Partit Carlí de Catalunya.

ELS COMUNISTES

Finalment, els comunistes del PSUC tanquen el banc de les grans opcions polítiques tal com es donen també als altres estats europeus. La presentació en solitari del PSUC servirà per clarificar també quina és la incidència exacta dels comunistes en la vida catalana, una vegada legalitzats i convertits en partit normal.

A la seva esquerra queden altres partits, aquests encara il·legals, que es reclamen també dipositaris de l'ortodòxia revolucionària, com el Partit del Treball d'Espanya i el Moviment Comunista de Catalunya, que són de tots ells els que tenen més incidència pública. No manquen tampoc altres grups d'extrema esquerra.

D'altra banda, hom pot observar l'absència d'una alternativa nacionalista radical. Dels partits que amb matisos diferents poden ser inclosos en aquest apartat veiem com Estat Català i Front Nacional de Catalunya participen en el Front d'Esquerres, el Partit Socialista d'Alliberament Nacional dels Països Catalans (PSAN) renuncia a participar com a tal en la convocatòria i Esquerra Nacional roman a l'expectativa.

Aquesta és la situació política catalana cinquanta-vuit dies abans de les eleccions. Cal desitjar que s'arribi aviat a nous acords entre partits com els que hem apuntat en les ratlles anteriors. Com més clares siguin les opcions polítiques que s'ofereixin a l'electorat, més positius podran ser per a Catalunya els resultats de les eleccions. I això és important perquè pels catalans no són només el primer pas cap a la democràcia, sinó també l'únic mitjà per assolir l'autonomia i el restabliment de la Generalitat.

Jaume GUILLAMET

Ministerio de Educación, Cultura y Deporte

CATALUNYA

GIRONA

L'Asamblea Democrática d'Artistes inauguró una exposición dedicada a l'Estatut

Ha sido inaugurada en la sala Fidel Aguilar, ubicada en la Rambla de la Libertat, una exposición de documentos fotográficos, carteles y publicaciones referentes al Estatut del 32. La muestra ha sido organizada por la Assamblea Democràtica d'Artistes de Girona y posteriormente recorrerá otras ciudades y poblaciones de Catalunya.

A pesar de su sobriedad, la exposición consta de cerca de doscientas obras y documentos históricos, procedentes en buena parte del Institut Municipal d'Història de Barcelona, que ilustran la etapa comprendida entre los años 1930 y 1945. Una etapa «d'eufòries i de tragèdies», según indica el folleto de presentación de la muestra.

El acto inaugural estuvo seguido de una charla popular sobre la campaña de reivindicación del Estatut, promovida por la Assemblea de Catalunya. La charla estuvo a cargo de Jaume Casanovas, Josep Benet y Jaume Sobrequés. Numeroso público asistió a la misma, mostrando su interés por el tema y por las diversas actividades que se están llevando a cabo en toda la geografía catalana en favor de nuestras instituciones.

Esta exposición sobre el Estatut se ha inaugurado al cumplirse un año de la que organizó la Assemblea d'Artistes de Girona sobre «Drets Humans» en la misma sala. Entonces existieron numerosas dificultades para abrir la muestra al público. En esta ocasión todo ha resultado más sencillo, y, si no hay contratiempo, la exposición durará hasta principios de mayo.

El ayuntamiento compra la exposición-homenaje a Carles Rahola

Otra noticia importante referente a la Assemblea Democràtica d'Artistes de Girona es el acuerdo tomado recientemente por el ayuntamiento de la Ciudad en el sentido de adquirir los cuadros que componían la exposición-homenaje a Carles Rahola, el insigne publicista gerundense fusilado al terminar la guerra civil. El centenar de obras ha sido valorado en medio millón de pesetas y quedará en propiedad de la ciudad de Girona. Se espera que algún día ésta cuente con un amplio museo municipal en donde poder exhibir la muestra completa.

El importe de las obras será destinado a financiar los numerosos gastos que ha realizado durante los últimos meses la Assemblea d'Artistes de Girona. Estos gastos constituían ya un grave déficit para la entidad y un grave impedimento para proyectar nuevas actividades. Es de esperar, pues, que con el refuerzo de las quinientas mil pesetas la Assemblea tenga un desahogo económico y nos ofrezca muy pronto nuevas realizaciones como las exposiciones sobre Rahola y sobre el Estatut.

P. MADRENYS

AGENDA POLITICO-SINDICAL

LLEIDA: Llega Joan Giró

Unas doscientas cincuenta personas acudieron el pasado jueves a recibir al preso político leridano Joan Antoni Giró que llegó a nuestra ciudad acogiéndose a las últimas medidas de gracia decretadas por el Gobierno.

El acto unitario fue organizado por la Assemblea de les Terres de Lleida y consistió en darle la bienvenida portando pancartas en las que *leía* **Benvingut amic Giró** y **Amnistía total**, al tiempo que se cantaba el himno de «Els Segadors». Fuerzas de la policía presentes en el acto no llegaron a intervenir.

Giró, de 23, años, militante en el momento de su detención del Partit Carlí, y actualmente independiente, fue detenido en Pamplona en 1971 y juzgado en Consejo de Guerra que le condenó a 18 años de cárcel, habiendo, pues, cumplido una tercera parte de la condena.

TORTOSA: El P.S.C., primer partido con local público

Los socialistas aparecen lanzados a una intensa campaña de captación de interés electoral en las comarcas del Ebre. El Partit Socialista de Catalunya ha sido la primera organización en abrir su local público en Tortosa, una planta baja sita en la calle Moncada, donde desde esta semana campea el rótulo del partido. Parece que, en jornadas inmediatas, harán otro tanto el PSUC, Esquerra Republicana y Alianza Popular; el Partit Carlí continúa pendiente de su legalización, aunque oficiosamente disponen ya de local. En cuanto a Convergencia Democrática tiene instalada su sede intercomarcal en la vecina ciudad de Roquetas.

El domingo por la mañana se celebró en Alcanar un mitin de la Federación Catalana del PSOE con notable asistencia de público procedente de toda la comarca del Montsià; para el sábado, día 23, a las 10 de la noche, se anuncia un mitin del PSC en Benifallet. Parece que a los mismos seguirán actos de una mayor incidencia electoral protagonizados por la candidatura de «Unidad Socialista» que integran ambas formaciones. — **J. B. R.**

TERRASSA: Sigue la huelga en Agut, S. A.

Terrasa. — Sobre la huelga que mantienen los trabajadores de la empresa Talleres Agut, S. A., y que afecta a unos doscientos trabajadores aproximadamente, ésta ha superado ya su séptimo día laborable desde que fuera iniciado el conflicto, al negar la directiva en la negociación de diez puntos presentados por los trabajadores. Puntos que por otra parte según últimas informaciones, la dirección parece ser ha reconsiderado la aceptación de seis de aquéllos y parece viable a una pronta solución. Con todo, durante el pasado viernes y sábado, unos grupos de trabajadores de dicha empresa se iniciaron en la creación de una **caja de resistencia** de la que ya el viernes sólo en colecta a los coches que paraban en los semáforos situados junto a la empresa, obtuvieron de los conductores unas 20.000 pesetas. Estas colectas a través de huchas de imposición, de pegatinas, fue extendida en la noche del sábado ante el público asistente al estadio municipal de fútbol con la visita del Real Madrid a esta ciudad y que es de suponer aumentó el fondo de dicha caja de resistencia.

J. RODES

GAVA: El PSUC tiene local

GAVA. — En el número 23 de la calle Pompeu Fabra, la organización del P.S.U.C. en Gavá ha instalado su local social. Su inauguración fue realizada el pasado sábado a las siete de la tarde. Asistieron unas 300 personas y hubieron varias intervenciones a cargo de militantes de Gavá y miembros del Comité Ejecutivo y comarcal del Baix Llobregat que hablaron de la situación política actual y la posición del partido cara a las elecciones.

TORRE LLUCH, PARA CASA DE CULTURA

La Vocalía de Jóvenes de la Asociación de Vecinos ha organizado un campeonato de Ajedrez en medio del Paseo Maragall, empleando como sillas y mesas el duro suelo del Paseo. Dicho acto se ha realizado para apoyar su reivindicación de convertir la Torre Lluch en Casa de Cultura.

CONFERENCIA-COLOQUIO SOBRE L'ESTATUT

Mañana martes, día 19, a las diez de la noche, en el Centro Cultural el Congrés de Cultura Catalana organiza una conferencia-coloquio a cargo de Josep Andreu i Abelló (ex president del Tribunal de Casació) que versará sobre las instituciones de la Catalunya autónoma. Dentro de dicho acto se proyectará el documental «L'onze de septembre a Sant Boi».

BARRUFET

TARRAGONA: Sale «L'Insurgent»

Ha salido a la venta «L'Insurgent!», publicación editada por el Col.lectiu Comunista Alliberament al Camp de Tarragona. Este grupo escindido del PSAN, se ha fusionado con el Col.lectiu Combat, procedente del FNC, de cara a promover la unificación de los comunistas y socialistas de los Països Catalans, en colaboración con diversos grupos nacionalistas del País Valencià. Con esta publicación, el Col.lectiu pretende aumentar su incidencia en la vida pública del Camp de Tarragona.

SABADELL: SE ANUNCIA LA «SEMANA DEL PSUC»

SABADELL. — En el plano político esta pasada semana y en el transcurso de un acto íntimo desarrollado la noche del viernes, la Secció Local del PSC (R) inauguró su local social del Passeig Primo de Rivera, 14, 2.º, contando para ello con la presencia de Teresa Pallach, a quien el poeta local Ramón Moix entregó una elegía escrita a la muerte del inolvidable Secretario General Josep Pallach.

Acto íntimo, como decimos, con emoción en las personas que allí nos reunimos y coloquio final animado por Amadeu Cuitó del Consell Polític, quien se extendió en consideraciones sobre el Front d'Esquerres y animó a todos a ir a las próximas elecciones con entusiasmo.

Por su parte el Partit Socialista Unificat de Catalunya acaba de anunciar la «Setmana del PSUC» que se desarrollará hasta el próximo día 24, fecha en que culminará con un mitin central en el Palacio de los Deportes. En nota de prensa que nos remitieron el pasado viernes dicen que «...a fi de disposar d'un lloc on tots els ciutadans sàpiguen on trovar els comunistes hem iniciat l'apertura de locals a tots els barris». Nada menos que siete locales son los que se anuncian: Can Oriach, La Creu de Barberá, Centre, Arrahona, Pueblo Nuevo, Torre Romeu y Via Alexandra.

P. F. G.

novo studio

INSTITUTO DE TECNICAS PARA LA COMUNICACION SOCIAL

EXPRESION ORAL
Martes y viernes, de 19 a 22 h.
Inicio: 3 mayo.

COMPORTAMIENTO CREATIVO
Lunes y jueves, de 19 a 22 h.
Inicio: 2 mayo
Sábados, de 10 a 14 h.
Inicio: 30 abril

Información e inscripciones:
Tuset, 32. Tel. 227 54 25.
De 17 a 21 h., excepto sábados.

MONTA-COCHES
Para elevar coches de una a otra planta
Construimos monta-cargas hasta 2000 Kgs. sin obra civil
TELEFONOS
2 452 713
2 452 712
2 452 711
2 452 903
2 254 767
CAASA
C/. Cjo. de Ciento 407-409
BARCELONA-9

TORTOSA: LA CONTAMINACION, TEMA DE FONDO

III Fórum Hispano-Francés de Jóvenes Cámaras

Toda la temática relacionada con la contaminación ambiental y de las aguas continentales, su influencia en la degradación ecológica del medio ambiente y la interferencia de las nuevas formas de energía, será discutida en el III Forum Hispano-Francés de Jóvenes Cámaras a celebrar en Tortosa los próximos días 7 y 8 de mayo.

La organización de este encuentro internacional fue encomendada a la Joven Cámara de Tortosa en el curso del II Fórum, celebrado en Toulouse en mayo de 1976, y está patrocinado y apoyado por la organización de Jóvenes Cámaras de Catalunya-Midi/Pyrenne-Languedoc-Rousillon (CATMILARO), que agrupa a más de medio centenar de entidades catalanas y del sur de Francia. Estos Fórums, en los que se desarrolla y profundiza en un tema específico, tienen carácter anual, alternándose en su organización cada uno de los dos países. El I Fórum tuvo lugar en Tarragona en diciembre de 1974. Las conclusiones que se obtienen son elevadas, en forma de recomendaciones, a los gobiernos respectivos.

El título genérico del Fórum es «Contaminación en general y nuevas formas de energía». Un equipo de trabajo, coordinado por el director del programa, Rodolfo Lamote de Grignon Isuar, preparó un amplio cuestionario base, que fue remitido a todas las Jóvenes Cámaras asociadas, cada una de ellas presentará sus aportaciones en forma de ponencias o consideraciones a las mismas. Durante los dos días del Fórum se celebrarán reuniones, en comisiones de trabajo, debatiéndose las ponencias e introduciéndose las enmiendas o modificaciones a que hubiera lugar. Finalmente, y en sesiones plenarias, se aprobarán las conclusiones definitivas.

Paralelamente al tema central del encuentro se dará lectura a comunicaciones diversas. El programa de actos quedará complementado con sesiones de confraternidad entre los asistentes, una cena y el acto oficial de clausura al que asistirán representantes de los organismos económicos de los gobiernos español y francés.

El número de participantes se estima será superior al centenar, habiéndose celebrado reuniones preliminares el mes de enero en Montpellier y el mes de febrero en Perpignan. En el seno de la Joven Cámara de Tortosa funcionan sendas comisiones para organizar el desarrollo de cada uno de los actos.

El haberse optado por el tema de la contaminación responde a la sensibilización general existente, a niveles populares, por el problema, tan directamente relacionado con la defensa de la ecología y la incidencia de las centrales nucleares, puesto que las comarcas del Ebro suponen la previsión de mayor concentración de instalaciones nucleares en Europa.

Josep BAYERRI RAGA

BAIX EBRE

El alcalde de El Perelló anuncia su dimisión

EL PERELLO. — Ante todo el pueblo, congregado en el Casal, con motivo de la celebración de Homenaje a la Vejez, el alcalde de El Perelló, señor Salvador Pallarés Lleó, ha declarado que piensa dimitir de su cargo si no salen a subasta las obras de distribución de agua y saneamiento.

El Perelló es el único pueblo de la provincia de Tarragona que no posee agua corriente en sus damicilios. Ha costado muchos años conseguir que se aceptara el expediente de obras, que por fin fue aprobado por el Consejo de Ministros el pasado 21 de enero. De esto hace casi ya tres meses y las obras no salen todavía a subasta.

El alcalde ha declarado que ya no espera más, que si antes de terminar el mes las obras no salen a subasta, dimitirá. Textualmente ha dicho *que ya está harto de promesas y que la necesidad de El Perelló es imperiosa y urgente.* Y para demostrar que con el pueblo no pueden jugar *los de arriba* dejará su cargo. Insistió en que era cuestión de dignidad y no de cobardía.

El pueblo prorrumpió en aplausos uniéndose de esta manera a la actitud del alcalde respecto a las largas que siempre van dando desde Madrid.

ANTONI BOYER

CURS DE:
GEROPSIQUIATRIA, GERIATRIA I SOCIOLOGIA DE LA VELLESA

D'interés per a:
METGES, INFERMERES, AUXILIARS, ASSISTENTS SOCIALS I DIRIGENTS D'INSTITUCIONS DEDICADES ALS VELLS

30 sessions d'estudi, dirigides per:

Dr. J. Obiols
Dr. R. Duocastella
Dr. J. Masriera
Sra. R. Grau

- Dies: del 26 d'abril al 7 de juny. De 7 a 9 del vespre (de dilluns a divendres)
- Places limitades
- Matriculació i informació a l'Escola d'Infermeria de Santa Madrona C/. Escorial, 181 - Tel.: 213 11 03

OBRA SOCIAL DE LA
CAIXA DE PENSIONS PER A LA VELLESA I D'ESTALVIS
"la Caixa"
de Catalunya i Balears

Ministerio de Educación, Cultura y Deporte

BARCELONA COMARCAL

Alt Penedès

Promovidos por l'Assemblea Democràtica

Homenajes a Joan Casanovas y Pau Casals

SANT SADURNI D'ANOIA. — Dos significativos homenajes se van a celebrar en Sant Sadurní d'Anoia el próximo fin de semana. El sábado, día de Sant Jordi, Joan Casanovas i Maristany, fill illustre de la villa que fuera presidente del Parlament de Catalunya, recibirá, con carácter póstumo, su primer homenaje. Y el domingo día 24, nuestro Pau Casals será recordado por enésima vez, dando así motivo a que su nombre vuelva a denominar una plaza de la población.

Ayuntamientosordomudo

No decimos nada nuevo si afirmamos que *nuestros* ayuntamientos, en muchas ocasiones —demasiadas—, no están a la altura de las circunstancias. Afirmación que es válida, precisamente, para definir la actitud del Consistorio de Sant Sadurní en este caso.

La Assemblea Democràtica de Sant Sadurní, hace un tiempo, tuvo la feliz idea de promover un merecido homenaje hacia el catalán que ostentó durante más tiempo la presidencia del Parlament de Catalunya: Joan Casanovas. No obstante, el silencio fue la respuesta del Ayuntamiento a la invitación que las fuerzas vivas de la población penedesenca le cursaron, en solicitud de colaboración en dicho homenaje.

Joan Casanovas, político y abogado

Nacido en Sant Sadurní d'Anoia en 1840, Joan Casanovas i Maristany se destacó, antes de la proclamación de la II República, por una intensa política y sindical y por haber pasado varias temporadas de «vacaciones» forzadas en Francia. En las elecciones municipales de 1931, fue elegido concejal por Barcelona, habiendo participado anteriormente en la fundación de su partido —Esquerra Republicana—, ¿cómo no?

Cuando Lluís Companys, primer presidente del Parlament de Catalunya, fue nombrado ministro de Marina, Casanovas fue el elegido para sustituirle, el 20 de junio de 1933. Aa raíz de este hecho, el Ayuntamiento de su villa natal le nombró *fill il.lustre*, título que ostenta desde entonces.

A partir de aquí, su vida estuvo íntimamente ligada a los destinos del Parlament, que vio su labor constantemente colapsada debido a la conflictiva situación política. Los hechos del 6 de octubre del 34 y el estallido de la guerra afectaron la trayectoria de *les Corts catalanes*, inestabilizándola.

Los últimos días de 1936 y principios de 1937 los pasó en Francia, antes de exiliarse definitivamente. Porque su partida para siempre de nuestro país la motivó el fracaso en su intento de declarar la neutralidad de Catalunya y ponerla bajo la protección de Francia y Gran Bretaña; especialmente tensa fue la sesión del Parlament en que la minoría del PSUC le acusó de estar complicado en dicho complot. El primero de octubre de 1938 concluyó su período presidencial —cinco años— al ser sustituido, por haber presentado la dimisión, por Josep Irla.

Joan Casanovas i Maristany murió en 1942, exiliado, en un pueblecito de Llenguadoc.

Hechos todos éstos que el Consistorio de Sant Sadurní ignora olímpicamente, olvidando el título que sus predecesores otorgaron a este catalán ilustre que por vez primera verá reconocida su labor, gracias al homenaje que la Assemblea Democràtica ha organizado, en un intento más de recuperar nuestra historia colectiva. Así, el día de Sant Jordi, será descubierta una placa en su casa natal y se celebrará un importante acto público en los locales del Ateneu Agrícola Anoia.

Pero Casals...

Mejor acogida ha merecido por parte del estamento oficial la propuesta, también de la Assemblea, de celebrar un acto de homenaje y desagravio a la figura —amnistiadísima— del universal Pau Casals. Se han sumado a la organización, además del Ayuntamiento, la Coordinadora de Joves, el Foment de la Sardana, la Associació de Veïns *Amics del Poble* y otras entidades, en un intento de desagraviar al violoncelista por el robo, perpetrado el mes de febrero del año pasado, de una histórica placa dedicada a Casals que durante la II República dio nombre a una plaza de la población.

Dicha placa había sido entregada en 1975 al Ayuntamiento para que la colocase en el lugar de origen, pero el misterioso hurto en el archivo municipal lo impidió. Actualmente, la Escola d'Art de Sant Sadurní realiza otra artística placa que sustituya a la auténtica.

El próximo fin de semana, fecha llena de significado, Sant Sadurní, como toda Catalunya, aparecerá engalanada con *senyeres* en todos los balcones, contribuyendo, con estos dos homenajes, a reforzar la memoria popular: *que perd els orígens peerd identitat.*

Jordi FORTUNY i BATALLA

Baix Llobregat

MAS BARRACONES

Crece el déficit escolar

En la última sesión ordinaria del Pleno celebrada por la Corporación Municipal de Sant Boi d Llobregat, predominó el tema relativo a la Enseñanza, siendo éste el cuento de nunca acabar con el déficit creciente ante el constante crecimiento y desarrollo de la población.

En la presente sesión y, a petición del Ministerio de Educación y Ciencia, fue aprobada la cesión de terrenos para la instalación de 8 nuevas naves prefabricadas, para intentar paliar el notable déficit, entre otros, de la Enseñanza General Básica.

Las 8 naves prefabricadas serán repartidas entre la zona del Marianao y Can Parellada (Casablanca), a razón de 4 en cada lugar, lo que representan 8 aulas por zona y una absorción de 320 alumnos.

Para la construcción de estas nuevas naves, el Ayuntamiento, además de los terrenos que cede y que pertenecen al patrimonio para instalaciones de carácter docente, ha de aportar 4.000.000 de pesetas lo que supone la cantidad de 500.000 pesetas por cada nave de 2 aulas.

La instalación de las 16 aulas escolares prefabricadas ha sido prevista por el Ministerio de Educación y Ciencia, que se realice de manera que puedan entrar en funcionamiento en el próximo mes de octubre.

Otra de las peticiones del Ministerio hecha al Ayuntamiento de Sant Boi ha sido la de terrenos para la construcción de un Centro de Enseñanza Especial, aunque no se ha dado ninguna fecha ni de iniciación, ni mucho menos de su terminación. A esta petición, la Corporación Municipal también a accedido, ofreciendo el terreno preciso del que dispone en la zona de Marianao, junto al Colegio Nacional allí existente y en cuyos alrededores, serán istaladas las 8 aulas prefabricadas antes mencionadas.

No a las pintadas en fachadas y sí en vallas

Otro de los temas debatidos en el Pleno fue el relacionado con las pintadas de los distintos partidos políticos; a cerca de ello, el concejal de mantenimiento desde el pasado mes de enero, Francisco Torres Santos, puso de manifiesto, cierto descontento mediante quejas llegadas hasta él de vecinos de la localidad, que consideran inapropiadas las pintadas, sean o no de carácter político, en las fachadas de los inmuebles.

A este respecto, el señor Torres propuso al Consistorio en Pleno, el que se intente una coordinación entre todos los partidos políticos existentes en la localidad, y que se proceda a la instalación de vallas en donde éstos, puedan plasmar sus eslogans y demás propaganda con vistas electorales, evitando de este modo las consabidas pintadas que son realizadas en fachadas habitadas, las cuales en opinión de muchos vecinos resultan antiestéticas en dichos lugares.

RAMON PELLIN

EL PRAT: Tras la disolución del Movimiento

El municipio ocupa el palacete «Torre Muntadas»

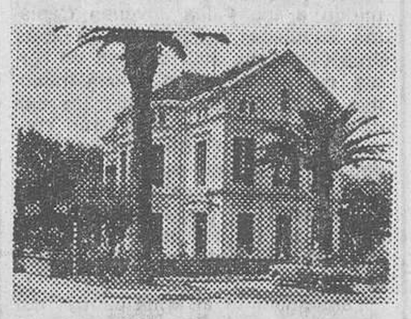

El agobio de espacio que en la actualidad vienen sufriendo las dependencias municipales que había forzado la realización de un proyecto de ampliación del actual edificio Consistorial por más de veinte millones de pesetas, va a tener un importante desahogo como consecuencia de la próxima toma de posesión de las dependencias que en el Palacete Minucipal, **Torre Muntadas** venían ocupando la Jefatura local del Movimiento, la Sección Femenina y la Guardia de Franco para ser convertidas en oficinas municipales, en lo que respecta a los pisos primero y segundo de dicho edificio. En los bajos que, venían ocupando la Sección Femenina y la Delegación Local de Sindicatos —a la que se le asignó ya otro lugar en la plaza **17 de Setembre**—, se está en estos momentos ubicando la biblioteca **Castro Martín** que es una donación del que fuera secretario perpetuo del Ayuntamiento de El Prat que englobará más de 20.000 volúmenes, algunos de ellos de inapreciable valor y considerada como una de las mejores bibliotecas particulares de Catalunya.

Este edificio había albergado también en su tiempo la redacción del desaparecido semanario PRAT que naufragó por obra y gracia del entonces Jefe Local del Movimiento, señor Lloret, anterior alcalde de la ciudad. Por el momento, al parecer, no hay aún nada decidido sobre que tipo de servicios que serán ubicados en las nuevas dependencias. Existen varios proyectos y ya se habla de oposición del búnker municipal que sin duda dilatará la cuestión hasta después de las elecciones.

MANUEL DOBAÑO

SANT FELIU DE LLOBREGAT: CIUTAT DE LES ROSES

SAN FELIU DE LLOBREGAT. — La exposición nacional de rosas que un año más irrumpe como un espectáculo inigualable de forma y color, ahora en 1977 llega a una nueva versión que alcanza la cifra número 21 de carácter nacional. San Feliu de Llobregat, justamente conocida como la **Ciutat de les roses** nos va a ofrecer una vez más la madurez de un pueblo que en torno a la rosa renueva su constancia y su amor al arte de la flor reina, la rosa.

Así, la comisión organizadora de la XXI Exposición Nacional de Rosas de esta ciudad, bajo la presidencia del alcalde y del delegado de dicha Exposición, organizaron ayer una rueda de prensa con los informadores barceloneses y corresponsales respectivos en la sala de prensa Sant Jaume del Palau de la Generalitat. En el transcurso de la reunión en el que entre otras distintas personalidades se hallaba el delegado provincial del Ministerio de Información y Turismo, fue presentado el cartel que presidirá el certamen original del artista Llorenç Gala, bajo el patrocinio de la Delegación Provincial del Ministerio de Información y Turismo.

El pregón de la rosa lo pronunciará el profesor don Luis Miravitlles Torras, a las 12 horas del día 8 de mayo, en el salón de actos del Ayuntamiento. La inauguración oficial de la exposición tendrá efecto el viernes, día 13 de mayo, a las 17,30 horas en el salón de la Sociedad La Unión Coral, clausurándose el domingo, día 15.

Culminación de todas las exposiciones y concursos reseñados es la IV Gran Gala de la Rosa que se celebrará en la noche del sábado siguiente a la exposición, es decir, el día 21 de mayo, en la sala de la Unión Coral.

Nicanor MOLINA

Los vecinos ocupan el barrio de San Cosme

El Prat. — Un centenar de personas ocuparon ayer las viviendas del barrio de San Cosme, cuya construcción se inició hace seis años y que todavía no han sido adjudicadas.

Los vecinos que han llevado a cabo la ocupación viven, mientras tanto, en condiciones precarias.

A última hora se temía que los vecinos fuesen a ser desalojados, aparte de la dificultad que suponía el hecho de carecer de todo tipo de servicios, agua, electricidad, etc.

BEGUES: Constitución del Secretariat local del C.C.C.

Begues. — Con carácter abierto quedó constituido ayer el Secretariat Local del Congrés de Cultura Catalana en Begues, a raíz de la presentación del CCC celebrada el sábado. El Secretariat ha iniciado sus actividades con una «crida» a la población para que se coloquen senyeres en los balcones, el día de Sant Jordi.

En sólo 7 días

Reformamos su cocina o cuarto de baño

Facilidades de pago hasta 24 meses

Presupuesto sin compromiso

ART-LLAR

Avda. Gaudí, 66. Tel. 255-67-04

Us regalem una gravació històrica: la veu d'en Macià

Aquesta cassette conté les paraules amb què, el 9 de Setembre de 1932, el President Macià anuncià al poble de Catalunya l'aprovació de l'Estatut per les Corts de Madrid.

Aquest document viu, únic i de gran valor testimonial, no està a la venda: és un obsequi exclusiu per a totes les persones que s'hagin subscrit a l'AVENÇ abans del dia 15 de Maig.

Si encara no sou subscriptor, sigueu dels primers d'omplir i trametre'ns el cupó adjunt. D'aquesta manera, a més a més de rebre l'AVENÇ còmodament al vostre domicili, podreu posseir una peça històrica excepcional: la veu de l'Avi.

MASS MEDIA

SUBSCRIVIU-VOS ABANS DEL 15 DE MAIG

Retalleu aquest cupó i envieu-lo a: L'AVENÇ, Maignon, 26 Barcelona-12

(nom)

(adreça)

(localitat)

(província)

se subscriu per un any a l'AVENÇ. L'import (1.500,- ptas.) el farà efectiu mitjançant:

☐ Taló adjunt ☐ Reembossament

☐ Domiciliació bancària

A més, vol rebre gratuïtament la cassette que conté el discurs del President Macià. (Aquest oferiment caduca el dia 15 de Maig de 1977). L'AVENÇ Maignon, 26 Barcelona-12

L'AVENÇ

Revista mensual d'història dels països catalans.

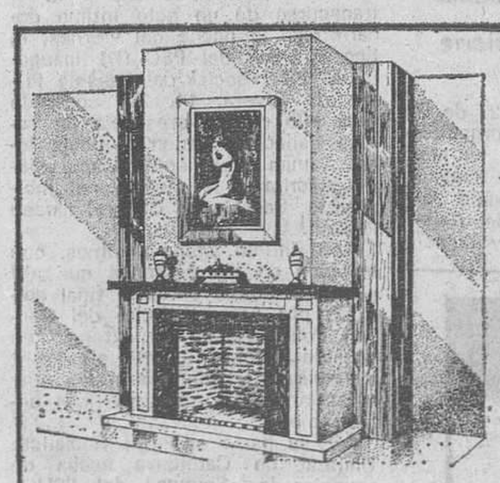

CHIMENEAS Pió

cálidamente decorativas

TENEMOS EL MODELO DE CHIMENEA QUE SU HOGAR NECESITA

En nuestra GRAN EXPOSICION DE MODELOS MONTADOS, podrá eligir fácilmente, entre múltiples soluciones de estilos, materiales y precios. Si no encuentra el modelo que necesita, le realizamos de acuerdo con su idea, un proyecto y presupuesto, sin compromiso alguno.

En todos los modelos garantizamos una rápida y cómoda instalación y un perfecto funcionamiento. Venga a vernos, tenemos un modelo y si lo desea unas facilidades de pago, "a la medida de su hogar"

CHIMENEAS PIÓ, S.A.

EXPOSICION Y VENTA:
Loreto, 36 (esquina Avenida Sarriá)
Tel. 259 04 18 - BARCELONA

FABRICA-EXPOSICION Y VENTA:
Carretera Barcelona-Puigcerdá, Km. 53,800. Tel. 8870375 ext. 101
HOSTALETS DE BALENYA

ABIERTO SABADOS TARDE Y DOMINGOS MAÑANA.

Solicito envíen catálogo, sin compromiso.
Nombre y apellidos
Calle n.º piso
Población
Dto. Postal

Ministerio de Educación, Cultura y Deporte

Vallès Occidental

EL PUEBLO EXIGE

ESPECIALISTAS PARA RIPOLLET

Cientos de manifestantes recorrieron la ciudad reclamándolos

Ayer se celebró en Ripollet, una manifestación de carácter pacífico, convocada por la Asociación de Vecinos de esta localidad, y la cual tenía como finalidad la petición pública de Especialistas para Ripollet. *Los manifestantes que eran un número de 600 recorrieron, durante las horas de la mañana la mayoría de las principales calles del municipio.*

No se registraron incidentes violentos, y la policía no tuvo que intervenir. La campaña que está llevando a cabo la Asociación de Vecinos está ahora en su punto más álgido se pueden ver colocadas pancartas reivindicativas en casi todos los balcones de la población y asimismo las calles aparecen totalmente inundadas de carteles explicativos y las paredes de pintadas alusivas al ambulatorio y a los especialistas.

Durante la manifestación se entregó una hoja informativa realizada por la Vocalía de Sanidad de la Asociación y en la cual analizan la situación sanitaria de la problemática población de Ripollet.

«Desde hace ya mucho tiempo, que los vecinos de Ripollet tenemos clara la necesidad de una mejor asistencia sanitaria. Ya en el mes de abri de 1975 la pusimos de manifiesto saliendo a la calle, y a pesar de ser duramente reprimidos, sirvió para que fuese adquirido un loca en la calle Moncada que tenía que ser destinado al nuevo ambulatorio. Lamentablemente, la respuesta represiva a esta petición hizo que los vecinos dejáramos de presionar para solucionar tal deficiencia, y que el nuevo local a pesar de estar adquirido por el Instituto Nacional de Previsión, esté aún cerrado.

»De nuevo los vecinos hemos comprendido que si no presionamos la situación continuará igual, pésima asistencia y continuos viajes a Sabadell. Es por ello que hemos empezado de nuevo a realizar una campaña, para conseguir la apertura de este local de la calle Moncada, con pegatinas, boletines, hojas informativas, obras de teatro por los barrios, asambleas y pancartas en los balcones, a la vez que hemos intentado llevar nuestra preocupación a los órganos pertinentes (Ayuntamiento e Instituto Nacional de Previsión) para que dieran solución a tal problemática; la respuesta ha sido clara: El Ayuntamiento no nos recibe y el nuevo local no solucionará la deficiencia sanitaria, pues se remitirá a un simple traslado de trastos que hoy tenemos ya en el ambulatorio de la call Calvario. Exigimos no un local más bonito sino especialistas y un buen equipo sanitario para Ripollet.

»No queremos un parche con más de 48 millones de pesetas al mes que se recogen en Ripollet para la Seguridad Social. Exigimos lo que necesitamos.

Luchemos para que sea abierto este local de la calle Moncada. ¡Ya! Y controlemos realmente que tenga las especialidades que necesitamos.»

Ya finalmente la nota hace un llamamiento a todos los vecinos de Cerdanyola para conseguir un ambulatorio y en cada barrio una clínica.

Francesc EZQUERRA

COMIENZA A CONMEMORARSE EL CENTENARIO DE «SABADELL CIUTAT»

En la Gaceta de Madrid del jueves 19 de abril de 1877 se publicaba un Real Decreto: «Dado en Palacio a diez y siete de Abril de mil ochocientos setenta y siete» por el rey Alfonso XII por el cual y «en consideración a la importancia que por el aumento de población y por el desarrollo de su industria y comercio ha sabido alcanzar la villa de Sabadell, vengo en concederla el título de Ciudad a que es acreedora».

La «Comissió Ciutadana», formalizada para conmemorar este Centenari Sabadell Ciutat ha venido trabajando a lo largo de varios meses para que de alguna manera quede constancia de dicha efemérides. Ha quedado abierto un prolongado cuadro de actos que seguirán hasta el 17 de abril de 1978. Se ha pretendido huir de triunfalismos demagógicos que ha sido de hecho la premisa para que incontables entidades cívicas, creemos que con atinado criterio, decidiesen englobarse dentro de una «comissió» que la conforman 80 entidades. De hecho se pidió que cada cuerpo social, cultural o deportivo aportase sugerencias. Estas, debidamente valoradas llegaron a alcanzar un montante de casi 35 millones de pesetas. Al exponer la contrapartida de las subvenciones se ha tenido que recortar hasta quedar en 15 millones. Al tratarse de una «Comissió Ciutadana» el apoyo del Ayuntamiento, siendo notable, no ha podido extenderse en razón misma de las apremiantes necesidades presupuestarias, dirigidas hacia equipamientos que de todo tipo precisa este Sabadell de 185.000 habitantes, muy distinto y distante de aquella «vila» con cuatro lavaderos de lana, los viejos molinos y una pagesía que veía en el negocio de los trapos una salida a sus escasos recursos.

Editado por dicha comisión saldrá mensualmente un boletín con nueve mil ejemplares encartados en el «Diario de Sabadell», y otros diez mil que se repartirán en los prinicpales centros, tiendas, comercios y entidades de los barrios para que los ciudadanos estén bien informados de la marcha del «Centenari» que ha quedado abierto este fin de semana con dos exposiciones en el local de la Rambla, 143 —una mansión gentilmente cedida por la familia Gascón— bautizado como «Casal del Centenari», donde pueden admirarse las exposiciones retrospectivas de Domenec Soler y Planas-Doria, en cuyos lienzos se aprecian retazos impagables hoy del Sabadell de finales del XIX. Paralelamente y en la Academia de Belles Arts, se abrió la exposición de fotografías de Joan Vilatoba (1878-1954), donde se refleja en imágenes vivas el Sabadell centenario.

Durante la jornada del domingo, invitando al pueblo a los actos y dando fe de la efemérides, actuaron en el Centro (plaça Sant Roc), y los barrios de Creu Alta, Merinales, Can Rull, Gracia Sant Oleguer, y otros, diversas masas corales claverianas: La Industrial, Club dels Avis, Estrella Daurada, Centre Sabadellés, el Ciervo y Lírica Sabadellenca, todas ellas de nuestra ciudad, y las especialmente invitadas: «E. Llesamí» de Sant Vicens dels Horts; «La Intimitat», de Gelida; «La llenterna», de Suria; «Escodines», de Manresa, y «La Verbena», de Sant Joan de Torruella. Abrió el «Centenari» con el «pregó oficial» el director de la Fundació Bosch y Cardellach, don Josep Torruella Pineda, por enfermedad del prestigioso archivero Municipal Mn. Ernest Mateu

Ni que decir tiene que Sabadell Sardanista organizó durante el domingo diversas audiciones con intervención de la «Cobla Jovenívola»

Para la semana que hoy se abre, se anuncia una interesante «Exposició Bibliogràfica sobre temes sabadellencs» y la Festa de la Primavera, organizada por Jove Cambra y Grups d'Esplai, así como una exhibición del «Ball de Gitanes del Vallès», en el Palacio Municipal de Deportes.

Pere FONT GRASA

NOTICIAS BREVES

IGUALADA: Se constituye la nueva estación del tren

Igualada. — Han dado comienzo las obras de infraestructura de la nueva estación del ferrocarril frente al ambulatorio de la Seguridad Social. La terminación del nuevo edificio está prevista para un plazo de tres meses, lo cual permitirá emprender de inmediato las obras de remodelación y supresión de los pasos a nivel del paseo Verdlaguer, ya que después de la transacción concertada entre el Ayuntamiento y FEVE los terrenos ocupados por la vía férrea y vieja estación pasan al patrimonio municipal. Asmiismo, se está pendiente de las diversas mejoras de servicio anunciadas porel presidente de FEVE, entre ellas, el incremento del número de salidas.

No obstante, sigue en pie la amenaza de la supresión del tramo Igualada-Martorell, puesto que ni ha sido derogado el decreto, ni tan siquiera se han dado las mínimas garantías que permitan asegurar la continuidad del servicio. Por ello se ha constituido una comisión para organizar una marcha en oposición a la supresión del tren que comenzará en Martorell y terminará en Igualada. Tendrá lugar el sábado día 7 de mayo y cuenta con el refrendo de entidades locales y comarcales y partidos políticos. En el transcurso de la próxima semana saldáan a la venta al precio de cien pesetas unos jerseys con la inscripción *Volem el tren* al objeto de que puedan vestirlos los componentes de esta marcha protesta.

Parece realmente una incrongruencia la actual construcción de la nueva estación, estando en el aire la decisión definitiva al problema ferroviario. La pregunta surge espontánea: ¿por qué no hacer un compás de espera? El teniente de alcalde de gobernación del Ayuntamiento, señor Ramón Claramunt, que ha vivido muy directamente toda la gestión muincipal con la compañía de ferrocarriles catalanes primero y con FEVE después, contesta así a nuestra pregunta:

—A la ciudad lo que le interesa extraordinariamente es la supresión de los pasos a nivel del paseo Verdaguer, pero también en forma muy especial el poder disponer de los terrenos que actualmente ocupan la vieja estación y la vía. Estos terrenos eran patrimonio del Estado y el dinero que ahora nos ha costado su adquisición sería mucho más elevado dentro de dos o tres años cuando se llegue a una resolución definitiva de lo que ahora está en estudio. En estos momentos por parte del MOP y FEVE, que se ha adscrito a los compromisos contraídos por Ferrocarriles Catalanes, han dado el visto bueno a estas gestiones y a la construcción de la nueva estación. Con ello liberamos aquellos terrenos y solucionamos el problema de los pasos a nivel. Si esos organismos autorizan la construcción de la nueva estación, que va a costar dinero a la compañía, hay que suponer que no está tan clara la comentada supresión.

—Se dice que la línea Igualada-Barcelona no es rentable, ¿cuál es su opinión?

—Estoy totalmente convencido de que la línea de Barcelona a Igualada no es rentable, pero las pérdidas que ellos mencionan de varios millones de pesetas, dan a entender que son de Martorell a Igualada y en esto sí que no estoy de acuerdo. ¿Qué línea hay en Europa de ferrocarriles que no pierda dinero?

—¿Se podrá convencer a FEVE con el cúmulo de argumentaciones de toda la comarca?

—Yo creo que estas manifestaciones de toda la comarca y municipios afectados sirve y han servido para concienciar a FEVE y al Gobiemo de que no puede abandonarse a su suerte una comarca en crecimiento industrial como la nuestra. La muestra está en el interés del propio presidente de FEVE en conocer de cerca estos problemas.

Leonardo DEL RIO

VILANOVA: Diálogo abierto entre Ayuntamiento yvecinos

Vilanova i la Geltrú. — Ha constituido destacada satisfacción ciudadana la nueva política de puertas abiertas auspiciada por el Ayuntamiento e iniciada mediante una mesa redonda con asistencia de los representantes de los medios informativos y dirigentes de las cuatro asociaciones de vecinos, tres de las cuales están aún pedientes de la legalización por parte del Gobierno Civil, desde hace casi un año. En el transcurso de esta primera reunión, y que se espera pueda tener lugar con periocidad mensual, fueron debatidos temas del máximo interés como fueron entre otros el plan de equipamientos y viviendas sociales, suministro de agua potable, guarderías, urbanismo, sanidad, enseñanza ,acondicionamiento de los rrentes y el logro de amplios espacios verdes destinados a la comunidad, recabando el alcalde el consenso popular respecto al proyecto del trasvase del vertido de la red de coecltores urbanos hacia las playas del sector de San Cristóbal con lo que pese a quedar inutilizados durante la próxima temporada estival permitirá sin embargo disponer, libres de contaminación por vez primera en muchos años, las situadas en la amplia zona de Ribes Roges, la cual contará asimismo con un nuevo acceso directo que salve el paso del ferrocarril.

H. P.

BADALONA: Monumento a Enrique Borrás

Badalona. — El director de la Escuela de Artes Aplicadas de Badalona, don Jorge Puiggalí Clavell ha sido el encargado de llevar a efecto lo que ha de ser el monumento a la memoria del que fue insigne drabaturgo y gloria de la escena española, e hijo de Badalona, don Enrique Borrás.

El monumento tendrá dos caras, una con la placa del actor y la inscripción dedicatoria, y la otra con relieve, las tres figuras tradicionales (Arlequí, Pierrot y Colombina) simbolizando al Teatro. En la cara posterior un relieve de «Manelic» de *Terra Baixa* que evoca el más representativo personaje creado por Enrique Borrás.

Como ya saben nuestros lectores el monumento será erigido en la plaza del doctor Pedro Rifé, delante de la iglesia de San José.

La suscripción para el mismo continúa abierta.

F. RUIZ

Fiol Roca / Fiel Chrysler.

Los grandes cambios tienen grandes protagonistas.
FIOL ROCA protagoniza ahora un gran cambio:
la lealtad de una marca,
la fidelidad de CHRYSLER,
encuentra en FIOL ROCA a su mejor intérprete.
● Porque nuestras condiciones de venta no tienen competencia.
● Porque nuestro Jefe de taller tiene nombre y apellido.
● Porque somos profesionales.
Consúltenos. Las ventajas no terminan aquí.
Comienzan en Diputación y Rocafort.

Fiol Roca / Fiel Chrysler.
Diputación, 43. esq. Rocafort Tel. 325 15 50 - Barcelona.
CHRYSLER Dodge SIMCA

SI TIENE 826 pts YA TIENE SU HABITACION

Sin entrada.
Sin sacrificios. Usted no tiene que reunir ninguna fortuna.
Habrá pagado sólo 826'- pts. pero ya tendrá en su casa toda la habitación, con su sofá-cama, su armario doble, su cómoda, su mesita con cajón y discoteca, y su librería. Y así, al mes.

En Barcelona:
Calabria 108 y Urgel 264.
En Tarragona:
Prat de la Riba 12 y 14.
En Lérida:
Canónigo Brugulat 13.
En Gerona:
S. J. Bautista de la Salle 37.

Jam

© MMLB - Jam 77

Ministerio de Educación, Cultura y Deporte

Si...

Si creus que Catalunya és un poble, una realitat viva, perfectament diferenciada i que és bo que tingui els seus propis òrgans de govern, la seva Generalitat, però no comprens les reivindicacions que alguns formulen, ni la creació de governs provisionals.

Si t'has indignat quan has vist prohibir l'ús d'altres llengües espanyoles que no fossin la castellana, però no voldríes que ara pretenguessin imposar-se per damunt d'ella.

Si en el passat referèndum no vas tenir cap dubte en votar afirmativament.

Si creus que la riquesa és fruit de l'esforç i de la iniciativa personal i no desitges que et regalin rés, però tampoc vols perdre el que legítimament tens.

Si penses que la forma de govern democràtica, sense ésser cap panacea, és la millor de les que es coneixen; l'única que respecte la llibertat de l'home, i creus arribada l'hora de que s'institueixi a Espanya.

Si desitges que tothom tingui accés gratuit a l'ensenyament, però creus que a la Universitat només deuen accedir-hi els més competents.

Si no t'avergonyeixes de la teva condició d'obrer, de camperol, de menestral, de botiguer, i el que desitges és el reconeixement de la teva personalitat, una justa remuneració del teu esforç, gaudint d'una eficaç Seguretat Social i d'una honorable jubilació que recompensi el teu treball.

Si creus que el País pot industrialitzar-se sense tenir el camp abandonat, que s'ha de protegir l'agricultura i salvaguardar la natura.

Si penses que el matrimoni és quelcom més que la unió de dues persones i que la família ha d'ésser la cèl·lula de la societat.

Si creus que en aquest País ens han promés moltes reformes però que pràcticament no se n'ha fet cap.

Si rebutjes les trencadisses però ets contrari a l'inmovilisme.

Si tens una concepció cristiana del món i de la vida.

CREUS, SENTS I PENSES com la gent del CATALÒNIA

No amaguis els teus pensaments, fes-ne proselitisme i lluita amb nosaltres per una Nova Catalunya dins d'una nova Espanya.

Ministerio de Educación, Cultura y Deporte

BARCELONA CIUDAD

SALVADOR MILLET i BEL (Lliga de Catalunya)

«OCUPAMOS UN LUGAR IMPORTANTE EN LA OPINION CATALANA Y ESTAMOS DECIDIDOS A IR SOLOS A LAS ELECCIONES»

«Los partidos que deberían calificarse de centro han querido crear una imagen izquierdista»

«La opinión catalana es esencialmente centrista»

«Como todo partido tenemos un objetivo inmediato que es sacar el máximo número de diputados, pero también tenemos un objetivo más amplio que es evitar el triunfo de los extremismos...

Dice don Salvador Millet i Bel, presidente de Lliga de Catalunya, partido que «considerándonos con fuerza suficiente y, sobre todo, completamente convencidos de que ocupamos un lugar importante en la opinión catalana, estamos decididos a ir solos a las elecciones».

El primer acto previsto en la campaña electoral de Lliga de Catalunya es la presentación de un libro que han editado con motivo del centenario del nacimiento de Cambó en el que se incluyen las conferencias pronunciadas en el Ateneo por los señores Millet, Saltor y Pérez Terol.

Error dividir los partidos centristas

—¿Por qué no se han unido usformar una coalición electoral? ¿Sólo porque están convencidos de que ocupan un lugar importante en la opinión catalana y porque tienen suficiente fuerza?

—Nosotros hemos patrocinado siempre la conveniencia de un gran partido centrista y hemos considerado que era un error dividir los partidos en centristas de derechas y centristas de izquierdas y luego subdividir cada uno de estos grupos en dos o tres más. En realidad nuestro objetivo hubiera sido constituir un sólo partido de centro que comprendiera nuestro propio partido «Centre Catalá», el «Partido Popular» (de Senillosa), «Unió Democrática», «Esquerra Democrática» y «Esquerra Republicana», sobre todo teniendo en cuenta que ya no son republicanos. Todos estos partidos son democráticos y liberales y son partidarios absolutos de la autonomís de Catalunya. Esto hubiera constituido una fuerza política fabulosa que hubiera evitado toda radicalización en Catalunya.

—¿Y eso no es posible todavía?

—Puede ser posible de cara a las elecciones a senadores, pero veo que en este momento es extraordinariamente difícil de cara a las elecciones a djputados. Esta es la razón por la cual, como he dicho, considerándonos con fuerza, estamos decididos a ir solos. Pero repito, que esta decisión no se tomará hasta el último momento y, en cualquier caso, esto que digo es una invitación más a que todos los dirigentes de los partidos catalanistas liberales y demócratas, es decir, no socialistas, ni marxistas, ni continuistas, reflexionen una vez más sobre la conveneincia de una unión de todo el centro. No hemos de olvidar que la opinión catalana es esencialmente una opinión centrista.

¿Opinión esencialmente centrista?

—Pues parece que el criterio más difundido es el de que la opinión catalana es tradicional y esencialmente izquierdista más que centrista.

—Yo diría que no. La opinión catalana, incluso en los que se llaman socialistas, es menos inclinada al extremismo que en otras regiones de España.

—Señor Millet, si ustedes creen que era fundamental hacer una gran opción de centro en la que ustedes estuvieran intengrados, insisto, ¿por qué no la han llevado a cabo y de quién ha dependido el que no se hiciera esta unión?

—Usted me hace una pregunta que yo me la he hecho muchas veces; pero le diré que si no se ha hecho esta unión no es por culpa nuestra. Seguiremos, de todas formas, estando abiertos, como le he dicho, hasta el último momento. Para mí una de las consecuencias más trágicas del franquismo es que una serie de partidos que normalmente por la opinión que representan deberían calificarse de centro, han querido crear una imagen izquierdista.

La culpa ha sido del tiempo. Todos hemos instado al Gobierno a hacer las elecciones lo más rápidamente posible y quizá de haberse hecho más tarde estas uniones hubiesen llegado a alcanzarse. Por otra parte, hay un hecho que ha influído en todos que es el del sistema electoral de tipo proporcional que permitirá a una gran parte de partidos tener una representación más o menos grande en el Parlamento. Lo que sucede es que las elecciones serán así enormemente más caras para todos. Y el sentido de economía del catalán quedará un poco en entredicho.

La unión y los votos

—¿Para obtener más votos no es absolutamente necesario unirse?

—En un sistema mayoritario sí; pero en un sistema proporcional no lo es, ya que en tanto que se sobrepase el mínimo del 3 % de los votos cada partido podrá tener una determinada representación; lo que sucede es que, yo no creo que ni una sola lista pueda conseguir más del 30 % de los votos.

—¿Entonces no cree usted que haya ninguna coalición electoral que se alce con la mayoría de votos?

—No, no creo que haya ningún partido en Catalunya que tenga una mayoría aplastante sobre los demás.

—Y yendo ustedes solos, ¿llegarán a ese tope?

—No, pero sacaríamos cuatro, cinco o seis diputados.

—¿Eso es lo que desean?

—No, nuestra idea es sacar más.

—Definitivamente se presentarán usted y el señor Figueras como candidatos.

—Indudablemente, sí.

Medios económicos para la campaña

—¿Cuentan ustedes con suficientes medios económicos para llevar a cabo una campaña electoral realmente importante?

—Dinero nunca sobra para hacer unas elecciones, pero desde luego tenemos medios económicos importantes y esperamos aumentarlos, además.

—¿Qué importancia le da usted a los pactos o alianzas posteriores a las elecciones?

—Creo que si los pactos no se han hecho ahora es indudable que deberán hacerse después y yo repetiría que por nuestra parte estamos dispuestos a pactar con todos los partidos centristas que le he dicho antes y en defensa del Estatuto de Catalunya con cualquier otro partido, sea cual sea su ideología, siempre que sea partidario de la autonomía.

—¿Y en lo que se refiere a sus pactos con Madrid?

—Es indudable que cada vez se reforzarán más nuestras relaciones con todos los partidos que integran el grupo liberal y democrático.

Elector básico

—¿Cuál es el elector básico de Lliga de Catalunya?

—Normalmente debería ser toda la inmensa clase media que existe en el país, tanto en las ciudades como en el campo: comerciantes, industriales (grandes y pequeños), profesiones liberales, etc.

—¿Piensa que la campaña electoral en general va a ser muy dura?

—Nosotros trataremos de que la campaña electoral no se encone en Catalunya; nosotros no atacaremos nunca a personas y nosotros esperamos que nuestros adversarios nos traten igual a nosotros. Yo desearía que tanto si se ganan como si se pierden las elecciones todos podamos decir: ha ganado la democracia.

—¿Cómo enfoca usted la cuestión del presidente Tarradellas, y su retorno como presidente de la Generalitat?

—El asunto de Tarradellas me interesa muy poco tocarlo en beneficio de todos.

Deterioro económico y elecciones

—Se dice con insistencia que el deterioro de la situación económica podría contrbiuir en gran manera a complicar las elecciones, ¿está usted de acuerdo?

—Sí, sin duda. Ese es mi gran temor en este momento. Más que las elecciones, que tengo confianza que se celebrarán con paz y que el Gobierno las presidirá con plena ecuanimidad, me preocupa la situación económica y social en que se encuentra el país. En este sentido, es una verdadera lástima que el Gobierno de Suárez que ha sido tan hábil y valiente en el terreno de lo político, haya sido en cambio, débil, vacilante y casi diría que abandonista en el terreno de lo económico y lo social.

—¿Cómo valora usted y como presidente de su partido, la legalización del PC y la tensión que la misma ha producido en importantes sectores?

—En virtud de mi propio anticomunismo, pero fiel a mi criterio liberal, he creído siempre que el PC tenía que ser legalizado.

—¿Qué le ha parecido la dimisión del almirante Pita da Veiga?

—Lo considero un militar excelente y su opinión absolutamente respetable. Se puede decir, al mismo tiempo, que por mi parte comprendo plenamente la declaración hecha por el Consejo Superior del Ejército. Sin un Ejército cohesionado que apoye a la Monarquía, la libertad y la democracia, no sería posible en España.

Mary MERIDA

LOS BARRIOS Y LA DIVERSION INFANTIL

El alcalde asistió con sus hijos al festival del Parque Güell

La «Coordinadora de arris d'Espectacles Infantils», que incorporada a la Federación de Asociaciones de Vecinos y patrocinada por la Delegación de Cultura del Ayuntamiento, acaba de iniciar sus actividades, celebró, ayer domingo, y en el marco del Park Güell, un gran festival infantil de siete horas de duración y con una gran diversidad de temas. Entre otros muchos grupos han participado en la gran fiesta, «La Farándola», «Facécia», «Marduix», «Comediants», «Germans Poltrona», «Txulapis», «Ara va d'estaquirots», «Xesco Boix», «Planxet i Cía.», «Lluna prima» y, en la gran terraza central del parque tuvo lugar una experiencia plástica, animada por el «Departament de Disseny i Comunicació de la Universitat Nova». Las actividades de la «Coordinadora», que se proyecta visiten quincenalmente todos los barrios de la ciudad, junto a su vertiente de mero espectáculo y diversión infantiles, implica también una intencionalidad educadora y formatva, que, sin duda, puede duplicar su eficacia y el interés de las actuaciones en los distintos ámbitos de la ciudad. En las presentes fotografías puede verse al alcalde Socias, que lleva sobre los hombros a uno de sus hijos, con los que acudió al Parque Güell a presenciar el espectáculo y uno de los momentos del festival, que fue seguido con gran interés y complacencia por el numeroso público que asistió al mismo

(Foto Soteras.)

AVISO A LOS GRADUADOS DE LOS CURSOS DALE CARNEGIE Y A TODA PERSONA INTERESADA EN CONSEGUIR OBJETIVOS

Hoy, lunes, día 18, a las 8 h. tarde, en el Hotel Ritz, Av. José Antonio, 668, se celebrará una Sesión Especial de Formación Permanente sobre el tema «Cómo conocerme mejor a mí mismo y orientar mi propio futuro», dirigida personalmente por el director en España de los Cursos Dale Carnegie, don Eduardo Criado

A esta Sesión, pública y gratuita, que tendrá una duración de tres horas, quedan especialmente invitados todos los Graduados de los Cursos, familiares y amigos, así como cualquier persona interesadas en el desarrollo de su personalidad

INFORMACION: Cursos Dale Carnegie. Hotel Rit . **Teléf. 318-22-70 (Srta. Maribel)**

Manuel Sánchez Ortíz, nuevo gobernador civil de Barcelona

Mañana tomará posesión de su cargo como gobernador civil de Barcelona, don Manuel Ortiz Sánchez que hasta ahora desempeñaba la Subsecretaría del Despacho del Presidente Suárez. El señor Ortiz, había sido gobernador de Huelva y es hombre muy vinculado a Cataluña, donde ha vivido durante siete años, habiendo desempeñado el cargo de Delegado Provincial del ministerio de Información y Turismo.

Desde estas páginas, deseamos a nuestro nuevo gobernador civil toda suerte de aciertos en su delicada y difícil tarea que le aguarda, y, le damos nuestra más cordial bienvenida.

Al propio tiempo, despedimos con efusión y reconocimiento al gobernador saliente, don Salvador Sánchez Terán, que tan eficazmente ha culminado su gestión al frente del Gobierno Civil de la Provincia, y que ha presentado su dimisión para presentarse como candidato a las próximas elecciones por la provincia de Salamanca.

CENTRE CATALÀ
EL PARTIT DEL NOU CENTRE.
BARCELONA
Diagonal, 415, 7.º - T. 227 86 77 - 227 82 09

ACTES POLÍTICS
SANT ANDREU DE LA BARCA
Dimarts, 19 d'Abril. A les 8 del vespre
COL·LEGI NACIONAL ANGEL GUIMERÀ
INTERVINDRAN:
Pere Vicens i Rahola
Joaquim Molins i Amat

BARCELONA - Dimarts, 19 d'Abril. A les 8 del vespre
CENTRE MORAL DE GRACIA (Ros de Olano, 7)
INTERVINDRAN:
Jordi Sala · M.ª Cristina Sabaté
Francesc Vendrell · Carles Güell

BADALONA - Dimecres, 20 d'Abril. A les 8,30 del vespre
Locals de l'ASSOCIACIO DE VEINS
"Nova Lloreda" (Passatge Carol, s/n.)
INTERVINDRAN:
Pere Vicens i Rahola
Carles Güell

HOSPITALET - Dijous, 21 d'Abril. A les 8 del vespre
CENTRE CATOLIC (Rbla. Justo Oliveras, 34)
INTERVINDRAN:
Francesc Vendrell · Carles Grau
Carles Güell · Joaquim Molins

LLIBERTAT·JUSTÍCIA·PROGRÉS

DANOBAT, S. COOP
Y LA E.T.S.I.I.T.
Le invitan a la importante demostración de mecanizado a celebrar en los locales de la Escuela. C) Colón, 7-13. TARRASA
FECHAS: 18-30 DE ABRIL
HORARIO de 10 a 1 y de 3 a 7.30
HOY, INAUGURACION

GALERIA AUGUSTA — ESTRADA
Paseo de Gracia, 98
SALA LLORENS — E. LOPE
Rosellón, 238
LA PINACOTECA — TERESA LLACER
Paseo de Gracia, 34
SALA JAIMES — R. MERCADER
Paseo de Gracia, 64

Ministerio de Educación, Cultura y Deporte

Ultimos preparativos para el Salón Internacional del Automóvil

Se inaugura el sábado, en el recinto ferial de Montjuic

El Salón Internacional del Automóvil de Barcelona, que se inaugura el sábado próximo, se celebra este año del 23 de abril al 3 de mayo, en el recinto Ferial de Montjuic. Ocupa una extensión total de un cuarto de millón de metros cuadrados, de los que 52.000 metros cuadrados corresponden a superficie útil de exhibición, es decir, a espacio ocupado por los stands de los expositores. Son éstos más de medio millar, españoles y extranjeros, que representan un total de 2.200 marcas o firmas industriales y comerciales.

El Salón español del Automóvil está clasificado entre los cuatro primeros de Europa, por su situación, amplitud e importancia del contenido. Corresponde esta realidad tanto a la situación comercialmente estratégica de Barcelona, literalmente a caballo de cuatro continentes (Europa y Africa, muy al alcance del asiático Oriente Medio y con intensos vínculos con Iberoamérica), como a la importancia de España en el campo de la automoción, noveno país del mundo en la fabricación de automóviles.

Sectores que comprende el certamen

Los sectores que comprende el Salón del Automóvil de este año son los siguientes: automóviles de turismo de fabricación española, en la planta baja del Palacio del Cincuentenario; carrozados especiales, extranjeros y españoles, así como motocicletas, ciclomotores y bicicletas, en la planta superior del mismo Palacio; vehículos comerciales, furgonetas, camiones, volquetes, traylers y especiales, en el Palacio N.º 1; equipos e instalaciones para garajes, talleres y estaciones de servicio, en la avenida María Cristina; automóviles de turismo de importación, en el Palacio de la Metalurgia; por último, los Palacios de Congresos y Ferial se dedican a la industria de equipos, partes y componentes para la automoción, sector éste de gran importancia tecnológica, económica, industrial y exportadora, que significa un 67 por ciento del contenido del magno certamen automovilístico de nuestro país. Como novedad de este año, un «Sector Competición» presenta cuanto se relaciona con el deporte automovilístico y motorista, en la galería superior del Palacio N.º 1, en una muestra de 2.000 m2 de superficie.

El certamen, con el apoyo del Ministerio de Comercio, ha promovido nuevamente la visita a Barcelona de compradores extranjeros, en un renovado esfuerzo de que esta magna plataforma y escaparate que es el Salón sirva al esfuerzo exportador a que está dedicada nuestra industria.

XII Symposium de la industria automóvil

La tradicional actividad intelectual del Certamen, que es el Symposium de la Industria Automóvil, este año alcanza su edición número doce, y se celebra durante el lunes y martes, días 25 y 26 de abril. El tema genérico del Symposium se refiere a la «Problemática socio-empresarial de la Industria de la Automoción española y su educación internacional», y se desarrolla a través de diversas ponencias que presentan destacadas personalidades pertenecientes a diversas empresas del sector, económicas y hombres de negocios, que entablarán así diálogo con los más cualificados representantes de la Administración pública.

Tres «Días del comprador»

Tres jornadas durante la duración del certamen están dedicadas específicamente a «Día del Comprador», y durante las mismas los visitantes especializados tienen preferencia sobre el público en general.

La Prensa de información general y especializada, con los restantes medios de difusión, tiene especiales facilidades para el cumplimiento de su función informativa. Una sala de Prensa con todos los servicios necesarios a los periodistas funciona en la planta baja del Palacio N.º 1; el viernes día 22 de abril, a las seis de la tarde, tiene efecto la visita dreinaugural de Prensa al recinto, y el lunes día 26 de abril, durante la mañana tiene efecto en el circuito de Montjuic la octava Jornada de Pruebas de Automóviles de Fabricación Española, para la Prensa Nacional y Extranjera.

AGRUPACION MUTUA DEL COMERCIO Y DE LA INDUSTRIA

MONTEPIO DE PREVISION SOCIAL

DESDE 1902
OFRECEMOS UNA AMPLIA
COBERTURA DE PREVISIONES
Y SOCORROS

DEFUNCION • ENFERMEDAD • INVALIDEZ
ALTA CIRUGIA • ORFANDAD
PREMIOS ANTIGÜEDAD MUTUALISTA.

SI USTED YA ES SOCIO:

Y no pertenece a la totalidad de las Secciones, puede solicitar su inscripción en las que desee hasta la edad de 50 años no cumplidos.

SI USTED NO ES SOCIO:

Seguramente le interesa conocer con detalle los beneficios que presta la Agrupación a sus asociados.

Pueden ingresar como socios de la Entidad los hombres y mujeres cuya edad esté comprendida entre los 16 años cumplidos y los 40 años no cumplidos.

AGRUPAMOS MAS DE 180.000 ASOCIADOS

Considere la elocuencia de estas cifras

Cantidades devengadas durante el pasado mes de marzo

Prestaciones	Pesetas	
Por DEFUNCION	12,1	Millones
" ENFERMEDAD	19,7	"
" INVALIDEZ	4,7	"
" ALTA CIRUGIA	18,5	"
" ORFANDAD	7,-	"

LE INFORMAREMOS GUSTOSAMENTE EN NUESTRO EDIFICIO SOCIAL O BIEN A SU SOLICITUD POR ESCRITO.

Avda. José Antonio Primo de Rivera, 621
(esquina Vía Layetana) Tel. 318 18 00 Barcelona-10

Hoy, huelga en los Ferrocarriles de Cataluña y de Sarriá

El Comité de Huelga de los Ferrocarriles de Cataluña y de Sarriá de Barcelona nos remitió ayer la siguiente nota:

«Quinientos trabajadores de los ochocientos que componen la plantilla de los Ferrocarriles de Cataluña y los Ferrocarriles de Sarriá de Barcelona, reunidos en el Sindicato, han decidido iniciar la huelga prevista para hoy día 18, desde las cuatro horas de la madrugada. La decisión de iniciar la huelga la han tomado los trabajadores francos de servicio en la tarde de ayer domingo. Los trabajadores en servicio durante dicho período suman unos doscientos setenta y cinco.

»Como se recordará, la huelga la han decidido los trabajadores en apoyo de las reivindicaciones del convenio colectivo, a las que la empresa se ha negado rotundamente, alegando carecer de fondos y haber solicitado que sea el Estado o el Ayuntamiento quien se haga cargo de ambas compañías. Ante ello, los trabajadores han propuesto y han realizado sendas entrevistas con la Administración y se han entrevistado con el gobernador civil de Barcelona y el delegado de Servicios del Ayuntamiento de la ciudad.

»Para hoy mismo, a la una y media de la tarde, está prevista la entrevista con los ministros de Obras Públicas y Relaciones Sindicales, en Madrid. En éstas y por propia iniciativa de los trabajadores participan la empresa y el delegado de Sindicatos de Barcelona.

»Esta huelga ha sido anunciada a la opinión pública y a las autoridades desde hace más de diez días, tras el acuerdo a que se llegó en la asamblea realizada el pasado día 14.»

Convenio Provincial del Metal

Próxima reunión de los trabajadores afectados

La Federación del Metal de la Confederación Sindical de la Comisión Obrera Nacional de Catalunya, nos ha remitido una nota en la que hace un llamamiento a todos los trabajadores metalúrgicos afectados por el Convenio Provincial del Metal, para que asistan a la próxima asamblea convocada para el próximo jueves, día 21, en los locales sindicales de Vía Layetana, donde se celebrará la elección de la Comisión Negociadora que delibere el convenio con los empresarios.

NOTA DEL GOBIERNO CIVIL

MEDIDAS PARA MANTENER EL TRANSPORTE DE VIAJEROS

El Gobierno Civil, independientemente de continuar las gestiones que viene realizando para conseguir un acuerdo entre las partes interesadas, y con motivo de la huelga anunciada para el día 18 en los Ferrocarriles de Cataluña y de Sarriá a Barcelona, ha realizado, de acuerdo con los organismos correspondientes, las gestiones necesarias a fin de paliar en lo posible, los efectos que la paralización de tal servicio público podría ocasionar.

En primer lugar, se **mantendrán al máximo posible los servicios de los ferrocarriles de Sarriá y Cataluña,** con la colaboración del personal especializado del Regimiento de Ferrocarriles. Además **se efectuarán los siguientes servicios** complementarios por carretera y ferrocarril.

a) Las líneas regulares de transporte por carretera entre Tarrasa y Rubí; Rubí-San Cugat; San Cugat-Barcelona y Sardañola-San Cugat, intensificarían los servicios dentro de sus mismos recorridos.

b) RENFE intensificaría el servicio de cercanías entre Tarrasa y Barcelona.

c) Se incrementaría, asimismo, el servicio entre la estación de Sardañola y Bellaterra, con el fin de poder atender el transporte a la Universidad Autónoma y Colegios de la zona.

d) Se establecería un servicio nuevo entre Rubí - Valldoreix, La Floresta, Las Planas, Vallvidrera (población) Barcelona, con final en Rambla de Cataluña, entre Córcega y Diagonal, para atender el servicio correspondiente a los puntos citados, incluido el funicular de Vallvidrera.

Los usuarios del apeadero Mirasol, deberán alcanzar con los medios de transporte locales los puntos de paso del itinerario anterior.

Las medidas expuestas, si bien resolverán parcialmente el transporte de viajeros en la zona afectada, crearán algunas molestias a los usuarios, por lo que se solicita de todos la colaboración para que estas incomodidades sean mínimas».

LA CONFLICTIVIDAD EN LA ENSEÑANZA

CONTINUA EL ENCIERRO DE LOS MAESTROS DE CATALAN

Soler Padró propondrá al Ayuntamiento una ayuda económica para resolver el problema

Ayer continuó el encierro en Omnium Cultural de los profesores de catalán, que permanecen encerrados en el Palau Dalmases desde hace varios días.

Puestos al habla con los encerrados éstos nos han manifestado su descontento ante el escrito enviado por Omnium Cultural a los pariódicos barceloneses ya que no se cumplen sus esperanzas de que la entidad se pronuncie definitivamente a favor o en contra cuya, aunque comprenden las dificultades económicas, producidas por una sobrecarga de retribuciones.

Los profesores de catalán encerrados recibieron el sábado la visita del concejal Soler Padró, quien presentará una propuesta al Ayuntamiento barcelonés de que asuma las diferencias de dinero para pagar el aumento propuesto; para ello pedirá que se asigne una cantidad de seiscientos a setecientos millones de pesetas destinados a la enseñanza del catalán; dicha ayuda debería ser respaldada por el Ministerio de Hacienda, y se habría de producir igualmente en los demás ayuntamientos de la región.

Asimismo, los encerrados manifestaron su preocupación ante el Decreto de Bilingüismo, anunciado por el anterior gobernador civil, señor Sánchez Terán, porconsiderar que el catalán quedaría en peor situación que las lenguas extranjeras. De este tema y del de la afiliación a la Seguridad Social, el señor Soler Padró prometió igualmente ocuparse.

Mientras tanto, el encierro proseguirá.

Llamamiento de la Coordinadora de Padres de las Escuelas de Gracia

La Coordinadora de padres de las Escuelas de Gracia señala mediante un comunicado su objetivo, a largo plazo, de lograr un mejoramiento cuantitativo y cualitativo de la enseñanza en el barrio de Gracia, para lo cual, busca la participación del máximo número de asociaciones o grupos de padres existentes (de todo tipo de escuelas sean privadas, religiosas, públicas).

Con tal motivo la Coordinadora hace un llamamiento a todos los padres de las escuelas del barrio para reunirse hoy, día 18 de abril, a las diez de la noche para discutir las actividades del trimestre y la posibilidad de organizar colonias y escuelas de verano para los niños del barrio, y desarrollar y discutir los problemas de la escuela privada.

El lugar de la reunión es: Escuela Pau Casals, calle Cardonet, 43, entre Sors y Torrente de las Flores.

III Trofeo de Sardanas «Sant Jordi»

Se celebró en H. Mundet con la participación de 600 «dançaires»

Con notable asistencia de público y escasa colaboración por parte del astro rey, que al final no acudió a la cita, tuvo lugar en la mañana de ayer el III rofeo de Collas Sardanísticas «Sant Jordi». El acto se celebró en las instalaciones deportivas de los «Hogares Ana Gironella de Mundet», organizado por la colla «Brots de Ginesta» y patrocinado por la Diputación Provincial de Barcelona. Participarán en el certamen unas cincuenta «Collas» que sumaban alrededor de 600 «dançaires».

La colla «Violetas del bosc» ganó el primer premio dentro de la categoría de «grans»; el premio a la categoría juvenil correspondió a la colla «Llum» y, finalmente, el premio infantil se lo llevaron los miembros de «Petits catalans del Poble Sec».

Presidió el acto el señor Costafreda, miembro del Patronato de Los «Hogares Mundet» acompañado por los directores de las diferentes secciones de la Institución.

Fundación Ramón Areces

CONCURSO NACIONAL PARA LA ADJUDICACION DE AYUDAS A LA INVESTIGACION CIENTIFICA Y TECNICA. CONVOCATORIA 1977

La FUNDACION RAMON ARECES recuerda a todos los investigadores españoles que el plazo para presentar las solicitudes para tomar parte en dicho Concurso nacional, finaliza antes de las doce horas del sábado, día 30 de abril de 1977, debiéndose presentar las mismas en el domicilio social de la Fundación, Avda. del Generalísimo, 25, planta 5.ª (Edificio Cadagua), acompañadas de los documentos requeridos en las Bases del Concurso.

Asimismo, se recuerda a todos los posibles concursantes que las propuestas de investigación objeto de los proyectos, cuya redacción financiará la FUNDACION RAMON ARECES, habrán de versar necesariamente, en la presente convocatoria, sobre alguno de estos tres temas:

* INDICADORES DEL BIENESTAR FETAL (Período intrauterino, preparto y parto).
* UTILIZACION DE LA ENERGIA RADIANTE SOLAR EN ESPAÑA.
* MEDIOS Y PROCEDIMIENTOS QUE PERMITAN AUMENTAR LA PRODUCCION ESPAÑOLA DE PIENSOS Y FORRAJES RICOS EN PROTEINAS.

CONSTITUCION DE LA PROMOTORA DEL SINDICATO UNITARIO DE TRABAJADORES DE LA ENSEÑANZA

Ha quedado constituida la Promotora Nacional de Catalunya del Sindicato Unitario de Trabajadores de la Enseñanza (SUTEC), tras la asamblea celebrada el pasado sábado, con la participación de las promotoras de PNN de INB, de profesores de EGB estatal y privada.

Dicha promtora quiere llegar a todos los trabajadores de la enseñanza, cualquiera que sea su tarea —docente o no—, cualquiera que sea el sector donde trabaje.

El Sindicato se pronuncia por la defensa de la escuela pública, asume la problemática de la mujer tanto en el campo laboral como en los contenidos machistas de la enseñanza y se compromete a impulsar el cuerpo único de enseñantes.

Asimismo, se han tomado los acuerdos de constituir un Secretariado intersectorial; promover la campaña de información y afiliación al Sindicato; celebrar a primeros de mayo el Congreso Nacional Constituyente del SUTEC, e integrarse como rama sectorial en la Confederación de Sindicatos Unitarios de Trabajadores.

Igualmente, la Promotora Nacional de Cataluña del SUTEC se solidariza con los profesores de catalán encerrados en el Omnium Cultural y con los PNN de los institutos nacionales de bachillerato.

Próxima asamblea de la Coordinadora dt Maestros Estatales

La Coordinadora Provincial de Maestros Estatales de Barcelona, en reunión celebrada recientemente, acordó convocar una asamblea para el jueves día 21, a las siete de la tarde, en la Normal, en la que se tratará del grave problema de la estabilidad de cara al próximo curso de los interinos y se debatirá fundamentalmente el acuerdo de iniciar la huelga el día 3 de mayo.

Asimismo, se informó de las gestiones llevadas a cabo para la puesta en funcionamiento de una Asesoría Jurídica y del problema de una maestra de Navás. En cuanto al Sindicato, la comisión redactora del Anteproyecto Sindical presentó a la Coordinadora dicho Anteproyecto, que fue aprobado tras amplio debate y que será presentado públicamente el viernes, día 22, a las 7 en la Normal.

ESCOLES MOGLI
A PARTIR DELS 2 ANYS
Informació a hores convingudes
Plató, 18-20; Casp, 23; Via Laietana, 28
— Maternal
— Parvulari
— General Básica
— Coeducació
— Bilingüisme
— Autocar a domicili
— Mitja Pensió
De dilluns a divendres: Tels. 212-36-92, 318-12-41, 211-83-43 i 318-31-42

Nikon Nikon Nikon Nikon Nikon Nikon
ESCUELA NIKON
Cursos intensivos de Fotografía y Revelado
(En 5 días), de lunes a viernes, de 7.30 a 9.30 h. tardes. Información: mañanas. Teléfono: 217-47-28
HOY SE INICIA UN CURSO DE FOTOGRAFIA

Ministerio de Educación, Cultura y Deporte

Con la adhesión de monseñor Pont i Gol

La Asociació Catalana de la Dona celebró un mitin pro-derecho al divorcio

Se leyeron escritos de la casi totalidad de los partidos catalanes y uno de Josep Tarradellas

La Associació Catalana de la Dona celebró el sábado, en el Palau Blau Grana-2 un mitin pro divorcio, dentro del marco de la campaña «Volem l'Estatut». El local estaba repleto y entre las numerosas representaciones de grupos de las más diversas tendencias no faltaron tampoco los partidarios del «Gay Power» portadores de una pancarta alusiva a sus peticiones.

En el transcurso del acto, las ponentes, Ana Mercadé, María José Calvo y Julia Santiago, defendieron sus respectivos puntos de vista sobre el divorcio, al que consideraron, en general, como «un derecho democrático de la pareja, que debe ser defendido en contra de una Ley que mantiene una unidad externa sin importarle si existe o no unidad dentro de la pareja».

Lectura de adhesiones al acto

El mitin tomó un aspecto diferente en el momento de la lectura de las adhesiones. Las hubo de todos los colores y clases y la verdad es que, en su mayoría, se salieron del ámbito puramente «divorcista» y tomaron un cariz político que, en ocasiones tenía poco o nada que ver con el problema del divorcio.

Entre las numerosas adhesiones se leyó la de Lluís Maria Xirinachs, que se refería al problema de la prostitución y a sus derivaciones y al hecho de que el hombre no tiene que comprometerse para toda la vida por un contrato.

La postura de la Iglesia

La auténtica «bomba» del acto —a nuestro parecer— fue la lectura de un escrito de monseñor Pont y Gol, arzobispo de Tarragona, remitido en su nombre y en el de los obispos de Lérida y Gerona y del abad de Poblet. En él se declara la necesidad de acabar con «la vergüenza de la mujer-reclamo».

Destaca el obispo de Tarragona en su escrito la necesidad de una correcta preparación al matrimonio y que las leyes civiles no han de influir para nada en la fuerza de la Iglesia, ya que los creyentes, por su cuenta, han de saber perfectamente lo que deben hacer. Y finaliza el escrito ofreciendo el esfuerzo de la iglesia para conseguir una mayor clarificación de la situación.

Apoyo de Tarradellas

Tras la lectura de una carta enviada por la Federación de Mujeres Cubanas, con parte del texto del discurso que Fidel Castro les dirigió el 29 de noviembre de 1974, se procedió a dar a conocer el mensaje remitido por Josep Tarradellas, que fue acogido con gritos de «volem l'Estatut».

El presidente de la Generalitat manifiesta en su mensaje «que es un orgullo para los catalanes el hecho de que Catalunya haya sido uno de los primeros países de Europa en tener una Ley de Divorcio». El escrito del señor Tarradellas finaliza diciendo que «no descansaré un solo instante hasta que la Generalitat sea restablecida».

Terminada la lectura de esta importante misiva el público estalló en gritos de «volem la Generalitat» y «volem el nostre president».

Final del acto

Tras la lectura de los escritos enviados por el Convenio del Metal y trabajadoras de «Indo», Ana Mercader, vicepresidenta de la Associació Catalana de la Dona dio las gracias a todos los que habían hecho posible el acto. Sus palabras fueron interrumpidas en varias ocasiones por gritos de «amnistía per la dona», «amnistía total», «abajo las leyes machistas» «unitat de partits per les eleccions» y «per una Catalunya lliure i democrática».

Ana Mercader pidió, entre otras cosas, el restablecimiento de la Ley Eugenésica del Aborto y la venta libre de anticonceptivos, que puedan ser recetados por la Seguridad Social, como ocurre en otros países y terminó su parlamento solicitando la unión de todos los partidos para las elecciones y la ayuda de los mismos cara a una ley del divorcio.

Por una ley de divorcio

Terminado el mitin hablamos con Judit Ibáñez, de la Comisión Política de la Associació Catalana de la Dona a quien comentamos:

—Hemos venido a un mitin pro-divorcio y nos hemos encontrado con un acto bastante diferente de lo que en principio esperábamos. ¿A qué se debe ello?

—A que nos han enviado diversas cartas y nos hemos tenido que comprometer a leerlas, ya que, en caso contrario, hubiese ocurrido lo que en el último mitin, en que empezó a subir gente a la mesa a exponer sus ideas y todo se desorganizó.

—De todas formas, ¿no crees que os «habéis salido un poco de madre»?

—Aunque el mitin ha sido feminista, creemos que la mujer se ha de interesar también por la política. No consideramos malo lo que ha ocurrido hoy, al contrario.

—¿Cuál es vuestra labor concreta en pro del divorcio?

—Hemos estado repartiendo un proyecto de ley de divorcio entre los partidos políticos y entidades religiosas y profesionales. De los partidos políticos, todos, excepto Unió Democrática, Convegencia y el PSUC, se han adherido al acto, aunque los que no lo han hecho han expresado estar de acuerdo con el espíritu.

—¿Cuáles son las características de este proyecto de ley?

—Favorece tanto a la mujer como al hombre. Se inspira en la ley del año 1932, pero actualizada, en el sentido, por ejemplo, de que la patria potestad es compartida y que los hijos pueden elegir con cuál de los cónyuges desean irse a vivir.

—Ese apartado no existe prácticamente en la legislación divorcista de ningún país, pero ¿no creeis que apoyarse en una ley del año treinta y dos es retroceder mucho, dado que la situación de la mujer ha cambiado mucho en estos últimos cuarenta y cinco años?

—Como he dicho antes, este proyecto de ley actualiza la antes existente. No hemos de olvidarnos, de todas formas, que éste es el primer intento serio hecho por un grupo feminista de conseguir una ley del Divorcio y que, hasta ahora, durante los últimos cuarenta años, nadie se ha ocupado de las mujeres. Todo estaba en manos de la Sección Femenina.

—La lectura de la carta de monseñor Pont i Gol ha causado sensación. ¿Conocéis la posición del doctor Juvany en este asunto del divorcio?

—Sabemos que en sus últimas homilías ha hablado de nosotras y de nuestra labor, pero nos ha dicho que él no puede tener ninguna participación en mitines de ninguna clase.

Alicia MARSILLACH

ACTIVIDAD POLITICA

EDUARDO TARRAGONA, CANDIDATO A SENADOR

El concejal de nuestro Ayuntamiento, don Eduardo Tarragona, ha presentado un escrito al presidente de la Junta Electoral de Zona de Barcelona, para consultar si para presentarse candidato a Senador por la provincia de Barcelona basta con que la propuesta sea suscrita por 500 electores o es absolutamente necesario que el número de los electores proponentes alcance el uno por mil del Censo Electoral de la provincia.

Puestos al habla con el señor Tarragona nos ha confirmado que, efectivamente, está preparando la documentación para presentar su candidatura como senador por la provincia de Barcelona.

Detenciones de militantes de la OCE - BR

Siete militantes de la Organización Comunista de España «Bandera Roja» (OCE-BR) fueron detenidos ayer por la mañana en la Rambla de Canaletas, en el tenderete que habían montado para repartir propaganda, en la que se exigía la legalización de todos los partidos y se recogieron firmas para la libertad de Ferrán Fulla y Joan Oms, que se encuentran detenidos en la Modelo en prisión preventiva.

Los detenidos son Pep Martínez, vicepresidente de la Asociación de Vecinos de Nueve Barrios; Doménec Font, conocido crítico de cine, y Consol Casals, profesora de la Universidad de Barcelona.

Al mismo tiempo fueron detenidos cuatro militantes de la Juventud Comunista de España (OCE-BR): Carmen García, Montse Ginestá, Carlos Morreros y Pepa Castillo, que habían montado otro tenderete adyacente en el que repartían propaganda con los mismos objetivos.

Tres miembros de Falange auténtica, detenidos

En Cornellá fueron detenidos ayer por la mañana tres miembros de la denominada Falange Española de las JONS (auténtica), cuando procedían a repartir propaganda de su organización. Los detenidos son Ana María Fernández Llamazares, Rafael Ruiz y Ramón Coronado Tortosa, quienes habían montado un pequeño tenderete en el que procedían a d istribuir propaganda política.

Cuando la policía hizo acto de presencia, se negaron a retirarse por considerar que militaban en un partido ya legalizado y que, por lo tanto, tenían derecho a dirigirse públicamente a los ciudadanos. Tras un diálogo en el que ambas partes se mantuvieron en sus posturas, los agentes de orden público procedieron a la detención de las tres personas antes aludidas.

Mesa redonda sobre la mujer ante las elecciones

El jueves día 21 se celebrará en el Institut Abad Oliva, de la avenida Pearson número 9, una mesa redonda sobre el tema «Movilització de la dona davant de las eleccions», en la que participarán Rosa Grisó, Elisa Lamas y Magda Oranich, del Departament de la Dona, de la Associació del Amics de las Nacions Unidas.

Previamente, y en los locales de la Asociación de la Prensa de Barcelona, se celebrará el martes, a la una de la tarde, una rueda de prensa para tratar del tema de la conferencia.

Comunicado del colectivo feminista de Barcelona

El Colectivo Feminista de Barcelona, ante la nota aparecida en la prensa respecto a la expulsión del mismo, de Anna Estany, Lidia Falcón y Regina Bayo, por la actuación de dichas personas en contradicción con la estructura no jerárquica de dicho Colectivo, y dando así, por resuelta una situación conflictiva interna planteada en la última reunión, precisa y aclara en un posterior comunicado, que «está por definir la postura política de las disidentes y que la nota publicada en la prensa es totalmente falsa.».

SALARIO MINIMO INTERPROFESIONAL - SEGURIDAD SOCIAL

Nuevo salario mínimo interprofesional

VIGOR: 1.º DE ABRIL DE 1977

Nuevas tarifas de cotización

PARA EL PERIODO DE ABRIL DE 1977 A MARZO DE 1978

Fondo de garantía salarial

— Por Real Decreto 458/1977 de 26 de marzo (B.O.E. del 28) se fija el nuevo salario mínimo interprofesional.

— Por Real Decreto-Ley 21/1977 de 26 de marzo (B.O.E. del 28) se amplía el plazo de cotización por el sistema de tarifada y complementaria hasta el 31 de marzo de 1978.

— Por Orden 28 de marzo de 1977 (B.O.E. del 29) se dictan normas de aplicación del Real Decreto 317/77 por el que se constituye y regula el Fondo de Garantía Salarial.

— Por Real Decreto 459/77 de 26 de marzo (B.O.E. del 28) se dictan normas de aplicación y desarrollo del Real Decreto-Ley 21/77 de 26 de marzo, para la cotización a la Seguridad Social durante el período comprendido entre el 1 de abril/77 al 31 de marzo/78.

El Colegio de Graduados Sociales de Barcelona informa con carácter general que, de acuerdo con lo dispuesto en el Decreto de 22 de diciembre de 1950 regulando las funciones de los Graduados Sociales, el vigente Reglamento de estos Colegios aprobado por Orden del Ministerio de Trabajo de 28 de agosto de 1970, y los términos de la Sentencia del Tribunal Supremo de Justicia de 1 de febrero de 1960, estos profesionales son los que están especialmente facultados para asesorar, representar, formalizar documentos de la Seguridad Social y tramitar los mismos en nombre de las empresas y de los trabajadores, entre otras varias funciones técnicas de carácter laboral y de Seguridad Social contempladas en las citadas disposiciones como propias de su competencia profesional.

De ahí que en el supuesto de tener dudas sobre la aplicación de las Disposiciones al principio detalladas, así como de cualquier otra de carácter laboral o de Seguridad Social, se aconseje que estos asuntos de tanta importancia y trascendencia los confíen solamente a los profesionales legalmente facultados y capacitados para ello.

ILUSTRE COLEGIO OFICIAL DE GRADUADOS SOCIALES - Caspe, 28 - Barcelona.

Delegación en Gerona: Avda. Jaime I, 28.

LLEGA PANTHER.

Prendas de punto con garra.

Las camisas de punto PANTHER, primero se miran, luego se prueban... y ya no hay quien resista su garra.

Prendas de punto para toda la familia.

Deportivas, de alegres colores, inencogibles y fáciles de lavar.

EN EXCLUSIVA PARA

El Corte Inglés

PLAZA DE CATALUÑA Y DIAGONAL

Nº1 en MODA

Ministerio de Educación, Cultura y Deporte

VIDA PERIODISTICA

MESA REDONDA SOBRE LA PRENSA CATALANA DURANTE EL FRANQUISMO

El viernes se celebró en el Ateneo Barcelonés una mesa redonda sobre el tema «Del tot al no res: la resistència durant el franquisme», en la que intervinieron Josep Maria Gadena, como moderador; Joaquim Ventalló, periodista de los tiempos de la República, que fue depurado; Isabel Clara Simó, de «Canigó»; Jordi Sarsanedas, de «Serra d'Or»; Albert Jané, de «Cavall Fort», y Jaume Fabre, ex director de «Or i Flama». Dicho acto fue organizado dentro del ámbito de prensa del Congrés de Cultura Catalana, en un intento de realizar el primer examen a fondo de cuarenta años de periodismo en Catalunya.

Josep M. Cadena presentó a los miembros de la mesa e hizo un repaso de la situación de la prensa catalana en estos últimos cuarenta años, tras la finalización de la guerra civil.

A continuación, Joaquim Ventalló habló de su estancia en París durante seis años e hizo alusión a otros compañeros de profesión que se exiliaron a diferentes países de Europa y América; explicó su regreso a Barcelona, donde estuvo actuando como agente comercial hasta que volvió a escribir, y se refirió al curioso hecho de que, en la época de ministro de Sánchez Bella, mientras se prohibían tajantemente las publicaciones en catalán, en Mallorca salieron un diario en alemán y otro en inglés. Finalmente, el señor Ventalló expuso la necesidad de una reivindicación de la lengua catalana en los diarios de los diversos partidos.

Seguidamente Isabel Clara Simó resumió la historia y vicisitudes de la revista «Canigó», las sanciones de que había sido objeto por publicar poemas en catalán o por el uso de la palabra «coito» en un artículo de Francisco Umbral. Igualmente comentó el hecho de que no haya una gran revista en catalán promocionada por empresas importantes y terminó solicitando el apoyo de los presentes a la campaña del «En català, si us plau».

Jordi Sarsanedas se refirió a las especiales características de Serra d'Or», creada bajo los auspicios del Monasterio de Montserrat y tras la fusión de dos publicaciones ya existentes, «Germinavit» y «Serra d'Or» Comentó la influencia negativa que tuvo en la historia de la revista el fin de las relaciones cordiales entre la Iglesia y el Estado español, y se refirió, por último, al hecho de que «Serra d'Or» ha sido la primera publicación escrita totalmente en catalán.

Albert Jané hizo seguidamente un repaso a la historia de las publicaciones infantiles en catalán durante la época del franquismo hasta la creación en Vic de «Cavall Fort», que contó con el apoyo y entusiasmo de sus suscriptores desde los primeros momentos de su existencia y se refirió a los diferentes problemas económicos de la revista.

Jaume Fabre, por último, habló de «Or i Flama», revista hecha por y para los jóvenes y que sirvió no sólo para la formación de los lectores, sino de nuevas generaciones de periodistas en lengua catalana. Tras nombrar a diversos periodistas y su importancia en el periodismo catalán, hizo un repaso a la historia de la revista y se refirió, por último, a la necesidad de formar personal especializado en publicidad y distribución de publicaciones catalanas.

Tras la intervención de Jaume Fabre se inició un animado coloquio.

Bases del III Premio de Periodismo -de Madrid

Patrocinado por la «Colla els Fadrins», se convoca el III Premio de Periodismo «Círculo Catalán» de Madrid, para honrar la gestión que éste viene realizando, desde su fundación, en pro del conocimiento de Cataluña en la capital de España.

Podrán acudir a este Concurso, los trabajos literarios firmados o con seudónimo publicados en castellano o en catalán en cualquier diario o revista española desde el 15 de mayo de 1976 al 15 de mayo de 1977. Los artículos concursantes, en número de dos como máximo deberán ser remitidos por quintuplicado al Secretario de la «Colla els Fadrins», para el Premio de Periodismo «Círculo Catalán de Madrid», Plaza de España, 6, Madrid-13, antes del día 20 de mayo próximo. Las colecciones de artículos pueden completarse con fotocopias.

El contenido de los artículos deberá glosar algún tema relacionado con Cataluña en el ámbito de la España común a todos. Se establece un premio que no podrá declararse desierto, de 50.000 pesetas.

Alvarez Puga, director adjunto de «Mundo Diario»

La Redacción de «Mundo Diario» ha sido reforzada con la designación de Eduardo Alvarez Puga como director-adjunto. Hasta la fecha desempeñaba la dirección del semanario «Mundo», cargo en el que ha sido sustituido por Arturo Torrents, quien ocupaba la jefatura de la sección de Deportes de «Mundo Diario».

Alvarez Puga hace más de dieciséis años que desarrolla su actividad profesional en Grupo Mundo, habiendo sido secretario general del mismo y subdirector de «Mundo Diario» y ha colaborado en la prensa diaria y semanal, especialmente en «Diario de Barcelona» y en la tercera página del diario «Madrid».

Homenaje a los ganadores de los Premios «Mundo»

El próximo miércoles, día 20 y en el curso de una reunión informal que tendrá lugar en los locales del Club Mundo a las 19 horas, se celebrará un homenaje a Jorge Edwards, ganador del premio «Ensayo Mundo», con su obra «Desde la cola del dragón», a Joan Sariol, ganador del «Joan Estelrich», con su obra «Petita història de la Guerra Civil», y a los periodistas Josep Martí Gómez y Josep Ramoneda, ganador del premio «Manuel del Arco». Con esta ocasión, se entregará a cada ganador el cheque correspondiente representado en 500.000 pesetas para el premio «Ensayo Mundo», 250.000 para el «Joan Estelrich» y 100.000 pesetas para el «Manuel del Arco».

Esteban Doltra, operado

Ha sido intervenido, quirúrgicamente, en la clínica San José de adenoma de la próstata, nuestro crítico literario, Esteban Doltra. Efectuó la delicada intervención el equipo médico del eminente profesor, doctor José María Gil-Vernet, del cuadro de especialidades de la Asociación de la Prensa. Deseamos a nuestro compañero una rápida recuperación de la operación efectuada, así como una breve convalecencia.

Exposición sobre accidentes de tráfico

La Sección Técnica de la Policía Municipal, inaugurará hoy, lunes, a las 12 horas, una exposición de trabajos, sobre accidentes de tráfico habidos en nuestra ciudad el pasado año. Dicho acto tendrá lugar en el Palacio de la Virreina.

NECROLOGICA
Fallecimiento de don Feliciano Baratech Alfaro

Gran sentimiento ha producido en amplios sectores de la vida ciudadana el fallecimiento del ilustre periodista don Feliciano Baratech Alfaro, quien había celebrado muy recientemente sus bodas de oro con la profesión. Además de un hombre con enorme vocación por el periodismo actividad que desempeñó en su dilatada vida con gran talento, preparación e infatigable entusiasmo, tenía unas cualidades personales que le hicieron acreedor a los más hondos y entrañables afectos. Su capacidad y categoría como profesional, corrió parejas con sus grandes virtudes humanas, que suscitaban la admiración, el respeto y la estima de cuantos le conocieron y sobre todo de los que se honraron con su amistad.

La dimensión de su labor periodística fue tan brillante como extensa. Trabajó en diversos periódicos barceloneses, como «La Prensa» y «Solidaridad Nacional», a los que consagró una gran parte de su carrera profesional. Fue asimismo redactor de nuestro periódico, donde llevó a cabo de manera relevante el comentario de política internacional durante muchos años. En el campo de la economía, sus comentarios periodísticos eran también ejemplo de conocimiento y profunda preparación.

Don Feliciano Baratech deja en sus hijos la continuación de su magnífico magisterio periodístico, y en especial, por lo que se refiere a Feliciano Baratech Sales, querido compañero de HOJA DEL LUNES, responsable de la sección de «Economía y Finanzas».

A la ceremonia del sepelio, asistieron un gran número de personalidades del periodismo, de la economía y del mundo empresarial, representaciones de todos los estamentos de nuestra ciudad e infinidad de amigos y compañeros, que dieron prueba, con su presencia, del gran aprecio que sentían por el extinto.

Desde estas columnas queremos renovar, nuestro sincero testimonio de condolencia a toda la familia Baratech-Sales, doña Antonia Sales, su viuda; sus hijos, Manuel, Antonio, Benito, María Antonieta y Ramón Carlos; hijas políticas, Manolita Soler, Josefina Galup, María Teresa Panina y María Paz García, y muy en especial a nuestro compañero Feliciano.

RELIGIOSAS

TIEMPO PASCUAL

Seguimos cantando el «¡aleluya!» de la Pascua, aunque cada vez sea menor la participación de los fieles en el júbilo de la Iglesia. En pasados tiempos el recuerdo era continuo. Hasta el rezo del Angelus, tan popular a mediodía, era sustituido por el «Regina coeli»: «Reina del cielo alégrate, aleluya, porque aquel que llevaste en tu seno virginal, resucitó como había prometido». En los primeros tiempos de la Iglesia, los neófitos o recién bautizados, después de la Pascua participaban con plenitud total de la vida de la comunidad cristiana. Lamentablemente se van perdiendo muchos ritos y costumbres piadosas, pese a los deseos de los Padres del Vaticano II, que dedicaron largas horas a la Constitución dogmática sobre la Sagrada Liturgia.

Nadie conoce hoy la importancia de la dominica llamada «in albis», porque los que fueron bautizados en la Vigilia Pascual acudían a los templos con sus blancas vestiduras, y también de «Quasi modo», porque así empezaba el introito de la Misa, tomado de la primera epístola de San Pedro: «Como niños recién nacidos apeteced el alimento espiritual...» En Roma la estación se efectuaba en la iglesia de San Pancracio, mártir apenas salido de la infancia, de quien se hace una hermosa evocación en la novela «Fabiola» del cardenal Wiseman, que fue sumamente popular hace algunos años, y que todavía hoy sería amena y ejemplar lectura para nuestros adolescentes. El santo sigue siendo, además, muy venerado en Cataluña. La comunidad cristiana se reunía para rogar al santo que protegier la inocencia de los nuevos bautizados y fortaleciera en ellos las promesas de renunciar a Satanás y mantenerse firmes en la fe que habían hecho al recibir el bautismo. El Evangelio, tomado del de San Juan, habla de la resistencia de Tomás a creer en la Resurrección, hasta que el propio Cristo le pide que palpe con sus manos las llagas de los pies, de las manos y del costado.

La próxima festividad de San Marcos nos lleva a evocar las llamadas Rogativas que se celebran en su fiesta —25 de abril—, y también en el triduo que precede a la festividad de la Ascensión, ahora suprimida en el calendario laboral. Las Rogativas se celebraban con gran solemnidad y con procesiones en las que se cantaban las letanías de los santos. Las de San Marcos se denominaban «Letanías Mayores», mientras que las de la Ascensión eran «Menores». Su inicio se atribuye al papa Liborio (352-366) y consta que, dos siglos después —el 25 de abril del año 590—, San Gregorio Magno ordenó una solemne procesión después de las inundaciones y epidemias que causaron graves daños y numerosas muertes, entre ellas la de su antecesor el papa Pelagio, ocurrida en febrero del año referido. A fines del siglo XII el Papa con los cardenales, obispos, sacerdotes y representaciones de las parroquias de Roma, precedidos todos por la cruz procesional, caminaban con los pies descalzos desde San Juan de Letrán hasta San Pedro, donde se celebraba la Misa. En el triduo que precede a la Ascensión las estaciones se efectuaban el lunes en Santa María la Mayor y los otros dos días en San Juan de Letrán y San Pedro.

La liturgia, tanto de las procesiones, con el canto de las letanías, como de la Misa, con textos bellísimos, debería llegar con detalle a conocimiento de todos los fieles. Su espíritu de oración y penitencia, precisamente en el tiempo jubiloso de Pascua, constituye una afirmación de fe, de esperanza y también de caridad. El canto de las letanías es una oración comunitaria: «Ruega por nosotros... Te rogamos, óyenos.» Las rogativas son una institución santa de la Iglesia. Nos recuerdan que la oración y la caridad deben florecer también en el tiempo pascual.

A. MARTIN DEL OLMO

NECROLOGICAS

✝

Manel Boixader i Prat

morí a Masnou abans d'ahir, dia 16 d'abril de 1977, als 59 anys, confortat amb els Sants Sagraments i la Benedicció Apostòlica. (A.C.S.) Els seus afligits: esposa, Maria López; fills, Roser, Manel i Assumpta; fills polítics i néts, i família tota, ho fan saber a llurs amics i coneguts i els preguen la caritat de voler-lo tenir present en llurs oracions. — L'enterrament serà avui, dia 18, a dos quarts de dotze, a les capelles del S.M.P.F. (carrer Sancho de Avila, 20), on es celebrarà la cerimònia religiosa per l'etern repòs de la seva ànima. A continuació es traslladarà el difunt al cementiri del Sud-Oest. — No s'admeten flors. — No s'invita particularment.

✝

Manel Boixader i Prat

morí a Masnou abans d'ahir, dia 16 d'abril de 1977, als 59 anys, confortat amb els Sants Sagraments i la Benedicció Apostòlica. (A.C.S.) **J. Espona, S. A.**, comunica als seus clients i amics tan dolorosa pèrdua i els prega una oració per la seva ànima. — No s'admeten flors. — No s'invita particularment.

✝

Don Fernando Artiga Navarro

falleció el pasado día 12 de abril en Antibes (Francia). (E. P. D.) — La Junta Directiva de la **Federación Provincial de Tiro Olímpico Español** y todos sus compañeros, suplican a todos cuantos le conocieron una oración por el eterno descanso del alma del que fue veterano y ejemplar deportista.

✝

Don César de Nueda Pascual

subdirector general de «Iberia», Compañía Anónima de Seguros Generales, falleció cristianamente el 11 de abril. (E. P. D.) — La Compañía, a través de su Consejo de Administración, su Dirección y todos sus funcionarios y colaboradores, les agradecerán un recuerdo y la asistencia a la misa funeral que en sufragio de su alma tendrá lugar hoy lunes, día 18, a las 20.30 horas, en la parroquia de la Purísima Concepción (capilla del Santísimo), calle Lauria, núm. 70.

✝

Carme Ferrando i Botet de Sellés

descansa en la pau del Senyor el dia 16 d'abril, confortada amb els Sants Sagraments i la Benedicció Apostòlica. — Els seus afligits: espòs, Joaquim Sellés i Codina; els seus fills, Xavier, Oriol, Víctor i Glòria; fills polítics, Josep M.ª Liso i M.ª Teresa Aranda; néts; germans, Francesc, Josep M.ª i Montserrat (Esclava del Sagrat Cor); germans polítics, M.ª Elena Lacasa, Albert Sellés i Margarida Vellvé, i família tota, preguen a tots els seus amics unes oracions per l'etern repòs de la seva ànima, agraint la seva assistència avui dilluns, dia 18, a les onze hores, a l'església parroquial de Sant Ildefons (carrer Madraço, 92), on es celebrarà la cerimònia religiosa d'exèquies, acompanyant després el cadàver al cementiri del Sud-Oest. — Domicili mortuori: carrer Muntaner, 356). — La celebració de la missa de difunts es notificarà oportunament.

✝

Don Giovanni Zanetti Ghislandi

ha fallecido cristianamente a los 72 años de edad. (E. P. D.) — Sus afligidos: esposa, Agustina Prats Hostanou; hijo, Arnaldo; hija política, Amada Parera; nietas, Amada y Cristina; hermanos, Hugo, Amaldo y Gabriella; hermanos políticos, sobrinos, primos, demás familia y la razón social **Comercial Fax**, al participar a sus amigos y conocidos tan sensible pérdida, les suplican un recuerdo en sus oraciones y se sirvan asistir al acto del entierro, que tendrá lugar hoy, día 18, a las once de la mañana, en las capillas del S. M. P. F. (calle Sancho de Avila, 20), donde al mismo tiempo se celebrará una misa de cuerpo presente, y después acompañar el cadáver al cementerio del Sudoeste. — Se agradecerá no manden flores. — No se invita particularmente.

✝

Doña Francisca Pérez Gañez

falleció cristianamente en Barcelona ayer, día 17 del corriente, a los 85 años de edad. (E. P. D.) — Sus afligidos: esposo, Adolfo Martín; hijas, Gloria y Alicia; hijos políticos, Camilo Prats y Jesús Lavié; nietos, Gloria y Alberto; bisnietas; sobrina, Raquel, y demás familia, al participar a sus amigos y conocidos tan sensible pérdida, les suplican un recuerdo en sus oraciones y se sirvan asistir al acto del entierro, que tendrá lugar hoy, día 18, a las cuatro de la tarde, en las capillas del S. M. de P. F. (calle Sancho de Avila, 20), donde al mismo tiempo se celebrará la ceremonia religiosa, y después acompañar el cadáver al cementerio de Las Corts. — No se invita particularmente.

✝

Francesc Edo i Narbón

viudo de Maria Margenet i Pla, ha mort als 98 anys d'edat, confortat amb els Sants Sagraments i la Benedicció Apostòlica. (A. C. S.) — Els seus afligits: fills, Miquel (absent), Maria, Antoni i Dolors; fills polítics, Isidre Pérez, Argimir Collado i Montserrat Català; néts, besnéts, família tota i la raó social **Construccions amb Fusta Antoni Edo i Margenet**, ho fan saber llurs amics i coneguts i els preguen la caritat de voler-lo tenir present en llurs oracions. — L'enterrament serà avui, dia 18, a un quart de quatre de la tarda, a les capelles del S. M. P. F. (carrer Sancho de Avila, 20), on es celebrarà la cerimònia religiosa per l'etern repòs de la seva ànima. A continuació es traslladarà el difunt al cementiri de Sant Andreu. — No s'invita particularment.

✝

Luis Altisench Pérez

falleció anteayer, día 16 de abril de 1977, a los 24 años de edad, confortado con los Santos Sacramentos. Sus afligidos: padres, Eusebio y Felisa; hermano, Jorge; tíos, primos, demás familia y la señorita Marta Grau, ruegan un recuerdo en sus oraciones y la asistencia al sepelio y misa de cuerpo insepulto que se celebrará hoy lunes, a las once horas, en la capilla del Hospital Militar de Barcelona.

✝

Salvador Abad i Martinez

morí cristianament a Barcelona ahir, dia 17 d'abril de 1977, a l'edat de 35 anys. (A. C. S.) — Els seus afligits: esposa, Joana Degorgue i Moyà; fills, Eva-Maria, Esther, Xavier i Cèsar; pare, pares polítics, germans, germans polítics, oncles, ties, nebots, cosins i família tota, ho fan saber a llurs amics i coneguts i els preguen de voler-lo tenir present en llurs oracions. — L'enterrament serà avui dilluns, dia 18, a dos quarts d'onze del matí, a l'església parroquial del Corpus Christi (carrer Bailen, xamfrà Còrsega), on es celebrarà la cerimònia religiosa per l'etern repòs de la seva ànima. A continuació es traslladarà el difunt al cementiri del Sud-Oest. No s'invita particularment.

✝

Sofia Ecay i Ozcariz

vidua de Anton Montserrat i Martí, morí ahir, dia 17 d'abril, a l'edat de 81 anys, confortada amb els Auxilis Espirituals. (E. P. R.) — Les seves filles, Maria, Carme, Teresa i Nuri; gendres, néts, besnéts, germans polítics, nebots, cosins i família tota, us agraïrem que el recordeu en la vostra pregària. — L'ofici funeral tindrà lloc avui dilluns, dia 18, a les cinc de la tarda, a la parròquia de Comarruga. — L'acte de l'enterrament s'efectuarà, familiarment, després del funeral. — Domicili de la finada: Els Massos de Comarruga. — No s'invita particularment. — Vendrell, 18 d'abril de 1977.

✝

Josepa Lluveras i Roqueta

vídua Maristany; oblata benedictina, als 88 anys d'edat ha estat cridada a la casa del Pare. (A. C. S.) — Els seus familiars i amics que l'hem estimat, us preguen un record i una oració. — Demà dimarts, a dos quarts de deu del matí, es celebrarà l'enterrament i missa de cos present a l'església parroquial de Sant Pol de Mar. — Casa mortuòria: carrer de Santa Clara, 12. — No s'invita particularment. — No envieu flors, si us plau. — Sant Pol de Mar, 18 d'abril de 1977.

✝

Don Fidel Santigosa Massachs

falleció cristianamente ayer, día 17 de abril de 1977, a los 76 años de edad. (E. P. D.) — Sus afligidos: esposa, Pilar Dasí Bartolí; hijos, Fidel, Salvador e Ignacio; hija política, Elvira Rosell Villaró; nietos, hermanos, hermanos políticos, sobrinos, primos y demás familia, al participar a sus amigos y conocidos tan sentida pérdida, les suplican un recuerdo en sus oraciones y se sirvan asistir al acto del entierro, que tendrá lugar hoy, día 18, a las 4.30 de la tarde, en la iglesia parroquial de la Preciosísima Sangre de N.S.J. (calle Viladomat, 76), donde al mismo tiempo se celebrará una misa de cuerpo presente, y después acompañar el cadáver al cementerio de Las Corts. — No se invita particularmente.

✝

Fidel Santigosa i Massachs

morí cristianament ahir, dia 17 d'abril de 1977, als 76 anys d'edat. (A. C. S.) — Els seus afligits: esposa, Pilar Dasí i Bartolí; fills, Fidel, Salvador i Ignasi; filla política, Elvira Rosell i Villaró; néts, germans, germans polítics, nebots, cosins i família tota ho fan saber a llurs amics i coneguts i els preguen la caritat de voler-lo tenir present en llurs oracions. — L'enterrament serà avui, dia 18, a dos quarts de cinc de la tarda, a l'església parroquial de la Preciosíssima Sang de N. S. J. (carrer Viladomat, núm. 76), on es celebrarà la cerimònia religiosa per l'etern repòs de la seva ànima. A continuació es traslladarà el difunt al cementiri de Les Corts. No s'invita particularment.

✝

La señora

Doña Maria-Margarita Roca Navarro

ha fallecido cristianamente a la edad de 34 años. (E. P. D.) — Sus afligidos: esposo, Artemio-Bartolomé Verdugo Osuna; hijas, Margarita y Silvia; madre, María (viuda Rosa); padre político, Artemio; hermanos, Ginés y Juan; hermanos políticos, sobrinos, primos y demás familiares, al participar a sus amigos y conocidos tan sensible pérdida, les agradecerán le tributen un recuerdo en sus oraciones y la asistencia al acto del entierro y a la misa de cuerpo insepulto que tendrá lugar (Dios mediante) hoy lunes, a las cinco de la tarde, en la capilla del cementerio de Tarrasa. — Casa mortuoria: Ronda del Alcázar de Toledo, 112, 4.º, 2.ª. No se invita particularmente. — Sabadell, 18 de abril de 1977.

✝

La Agrupación Mutua del Comercio y de la Industria

y en su nombre la Junta Directiva, tiene el honor de comunicar a sus asociados y familiares que hoy, día 18, a las once de la mañana, en el altar mayor de la parroquial basílica de Santa María del Mar (plaza de Santa María), se celebrará un acto eucarístico en memoria de los señores asociados y empleados fallecidos (E. P. D.), y les suplican su asistencia al piadoso acto. — Barcelona, 18 de abril de 1977.

✝

Primer aniversario del fallecimiento de

Don Sirio del Valle Mendiburu

que falleció el día 17 de abril de 1976, a los 65 años de edad. (E. P. D.) — Su esposa, hijos, nietos, hermanos y demás familiares le recordamos siempre.

✝

Primer aniversari de la mort de

Mn. Josep Sanabre i Sanromá

que descansa en la pau del Senyor el dia 18 d'abril de 1976. — La **«Fundació Mossèn Josep Sanabre»**, els seus familiars i amics us preguen una oració i l'assistència a la celebració de l'Eucaristia que tindrà lloc avui dilluns, 18 d'abril, a la parròquia de Sant Ildefons (c. Madrazo, 92), a los quarts de nou del vespre.

HERNIADOS
Aparatos Torrent, sin tirantes, bultos, ni molestias (C.P.S. 23)
CASA TORRENT
Unión, 13. Rambla Cataluña, 124, pral. Córcega, 296, pral. Barna.

Ministerio de Educación, Cultura y Deporte

PRESTIGIO Y CONFORT EN SU

HOGAR

PAGUE AHORA EN

24 MESES

Por compra global de

10.000 ptas. al contado

OBSEQUIAMOS

con un cheque-regalo igual al

10% del VALOR

para invertir en nuevas operaciones

MUEBLES de COCINA · VAJILLAS · CRISTALERIAS · ELECTRODOMESTICOS · Planta Sótano.
OPTICA · FOTOGRAFIA · TELEVISORES Y APARATOS MUSICALES · Planta Baja.
MUEBLES · Planta Cuarta.

Jorba Preciados

HORARIO CONTINUADO DE 10 A 20 HORAS

Ministerio de Educación, Cultura y Deporte

Sabadell ciutat: cent anys

Article publicat al Butlletí de Notícies CES de la CAIXA D'ESTALVIS DE SABADELL (n.º 10 - 17 d'abril 1977)

«En consideració a la importància que per l'augment de població i pel desenvolupament de la seva indústria i comerç ha sabut assolir la vila de Sabadell, vinc a concedir-li el títol de Ciutat al qual és acreedora.»

Amb aquests termes, que hem traduït, la "Gaceta de Madrid" del 19 d'abril de 1877 publicava un Reial Decret del 17 del mateix mes, signat pel rei Alfons XII, pel qual era reconegut a Sabadell un rang superior, que alhora l'enaltia i l'estimulava.

Efectivament, si des de l'alba de la seva història Sabadell havia anat forjant la seva pròpia riquesa, el segle XIX havia estat per a la vila una centúria d'autèntic desenvolupament. La introducció del vapor i la mecanització en la indústria tèxtil, la construcció de la carretera de Barcelona a Terrassa, la inauguració del ferrocarril, van ser factors, entre altres, que van donar lloc a una multiplicació de la producció, a un augment de fàbriques i de mà d'obra, a la vinguda d'immigrants d'altres regions, la qual cosa va fer que de 4.564 habitants en 1824, la població sabadellenca passés als 18.121 en 1877. Creixement que va suscitar una intensa vida cultural i associativa que ja no s'interrompria, superant crisis i commocions, tot al llarg dels cent anys posteriors d'història ciutadana.

És difícil reduir una història local.

És impossible voler sintetitzar en poques paraules l'evolució de Sabadell ciutat en aquests cent anys. A part que diverses publicacions, algunes ben valuoses, poden fer-nos conèixer a bastament aspectes particulars i generals de la història ciutadana, hi ha el projecte per part d'una entitat cultural d'elaborar un conjunt de textos en els quals es reculli la crònica sabadellenca del darrer segle.

¿Com podríem resumir en pocs fulls l'evolució humana, econòmica, social, cultural, urbanística, industrial, tecnològica, d'una ciutat que, de divuit mil habitants, ha arribat en cent anys als quasi 190.000, amb tot el que aquest creixement significa d'esforços i de lluita, de perseverança i de tenacitat, i amb tot el que comporta de problemes i necessitats a nivell d'integració, d'habitacle, de treball, d'ensenyament, de sanitat, d'esplai...?

Molt més quan el creixement no ha estat progressiu, sinó amb una explosió desbordant el darrer quart de segle; quan les seves causes cal cercar-les en situacions polítiques, socials i econòmiques d'àmbit molt més ampli que les pures fronteres ciutadanes, comarcals o regionals.

Cal pensar només en el que suposen els moviments socials d'aquests cent anys, al compàs de la creixença de la indústria i de la població, i les seves alternances al vaivé de les commocions polítiques, econòmiques i sociològiques: Setmana Tràgica, Dictadura, Segona República, Guerra Civil, la llarga etapa franquista, la incidència de les dues guerres mundials...

Bastaria seguir al mateix temps la vida de les institucions, algunes ja existents abans de la concessió de la ciutadania, com el Gremi de Fabricants, la Caixa d'Estalvis, L'Escola Municipal de Música, entre altres, fins a les que es van anar creant immediatament després, com els Cors de Clavé, el Banc de Sabadell, l'Ateneu de Sabadell, el Centre Català, l'Obrera Sabadellenca, l'Escola Industrial, la Cooperativa, el Círcol Republicà, l'Acadèmia Catòlica, la de Belles Arts, el Servei Meteorològic Municipal, l'Orfeó de Sabadell —impossible d'esmentar-les totes—, fins a les nombroses i més recents, per descobrir les vicissituds que han dut la nostra ciutat al lloc actual. O resseguir les figures que al llarg dels cent anys han dirigit, comandat, creat, organitzat, empès, promogut, l'existència ciutadana, en tants d'aspectes i a tants nivells: l'art i la ciència, l'economia i la cultura, el municipi, el treball, la indústria, l'esport, l'excursionisme, la premsa, els serveis: aigua, carreteres, enllumenat, escoles, esglésies, mercats, places i carrers...

"Sabadell, qui t'ha vist i qui et veu...", podríem dir amb frase popular. De la Plaça Major al Passeig, de la Rambla al "Bulevard", de les cases baixes unifamiliars als grans blocs de pisos; de la desaparició de l'Alt Pedregar i del carrer de Manresa, i d'un bosc insubstituïble com el de Can Feu, al naixement de nous barris que allarguen i eixamplen la ciutat; del primer ferrocarril a la via fèrrea que ens ha encerclat per tants anys amb el seu cinturó d'acer, i avui ja soterrània; ofegats per un tràfec angoixant. De l'annexió de Jonqueres a la Mancomunitat amb Terrassa. D'una vila que s'obria confiada, a una ciutat compromesa, discutida, contaminada, problemàtica, també conscient.

No, no és possible recollir en un breu espai les tradicions i els costums que s'han perdut, els que encara perduren, els que han sorgit de nous a impuls d'una vida molt més complexa i agitada.

Si la història d'un home és tan rica i tan diversa, com no ho serà infinitament més la història d'una ciutat formada per tants homes en interrelació continuada, durant cent anys, trama i ordit d'un teixit imponderable?

Cent anys. Dóna bo de pensar-hi. Nostàlgia i incentiu a la vegada. Perquè no seríem conseqüents si ens limitàvem a recordar, a rememorar, cofois d'un creixement esponerós, sense ésser conscients de l'alt preu humà i social que, com tot creixement, comportava. La commemoració del centenari hauria de donar lloc a um ampli debat de crítica de la situació actual i del llarg camí seguit. No pas en sentit triomfalista, com tampoc per autocompadir-nos de les adversitats sofertes, sinó per a millor endegar el demà, amb un coneixement més real del que som i dels camins que hem de seguir. Les lliçons del passat són vàlides a l'hora de dibuixar el futur. Ens cal aprendre, tant dels errors com dels encerts dels

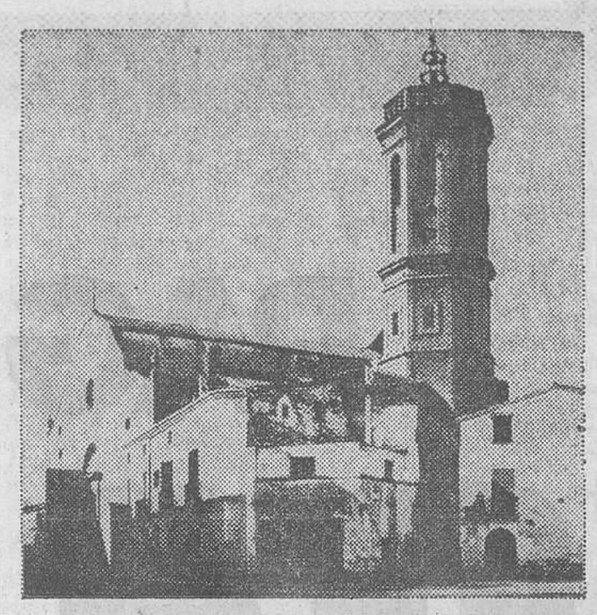

nostres avantpassats, de llurs fracassos i de llurs èxits, també de llurs omissions, i de com van lluitar i perseverar. Però sempre mirant endavant. El gran interrogant del nostre futur ens apremia.

Els sabadellencs ens hem debatut, a vegades: Sabadell, suburbi o ciutat? Sabadell, suburbi de Barcelona?

Podem tenir, hem de tenir esperança. Perquè cada nova generació de sabadellencs aporta nova empenta i nova saba, nous ideals i inquietuds per construir aquest futur.

Futur que, després de quaranta anys de pausa continguda, esclata amb nou vigor i obre noves perspectives. També, però, en conseqüència, amb noves i majors responsabilitats. Amb una exigència de major esforç de respecte als altres, de creixement en qualitat de vida, de solidaritat amb els que lluiten, sofreixen o són desvalguts. Certament caldrà vèncer circumstàncies difícils, internes i externes. Però la ciutat nova ha de ser de tots i per a tots. La ciutat serà el que voldrem els sabadellencs que ara som. Del nou centenari que ara començarem, ens jutjaran els que vindran. Quin serà el nostre llegat?

CAIXA D'ESTALVIS DE SABADELL
Fundada l'any 1859

Ministerio de Educación, Cultura y Deporte

ECONOMIA Y FINANZAS

UN SACRIFICIO INUTIL

El retraso en actualizar precios para toda la gama de productos sujetos a vigilancia, control o en definitiva, congelación, ha supuesto para la industria de base formidables quebrantos. El fenómeno resulta lógico en una etapa de inflación galopante como la que vive el país, ya que el bloqueo de precios de venta por parte de la Administración, se traduce inexorablemente en consecuencias ruinosas para los fabricantes.

Hace pocas semanas comentaba este hecho el director general de Explosivos Río Tinto, Juan Miró. «Nuestra firma —nos decía— es rica en productos. Por lo que respecta a los que gozan de libertad de precios, hemos seguido el ritmo internacional, en todos ellos exportamos regularmente y somos competitivos en los mercados mundiales.

El panorama cambia para los productos en régimen de autorización, que comprenden todos los mineros, los fertilizantes y los petroquímicos en general, tanto básicos como primeros derivados. En este múltiple renglón, el Gobierno nos ha ido concediendo aumentos, no sólo insuficientes, sino además con grandes demoras. Entre la aprobación de las alzas por la Junta Superior de Precios y su aparición en el Boletín Oficial han mediado plazos de varios meses, de tal modo que, prescindiendo de la cuantía acordada, tan sólo la dilación en aplicarla ha representado para ERT una merma de ingresos superior a 1.300 millones de pesetas».

La historia se repite palabra por palabra en el caso de la empresa catalana, S. A. Cros. Sus ventas registraron en el pasado ejercicio la mayor cifra de giro de su historia, alcanzando los 16.300 millones. Y sin embargo, las utilidades netas de la compañía, en vez de progresar, se vieron recortadas en cien millones de pesetas. El deterioro de la cuenta de resultados debe atribuirse en gran medida a la congelación oficial de los fertilizantes, que absorben casi el 60 por ciento de la facturación del grupo Cros.

Juan A. Delgado, consejero-gerente de esta compañía, ha aludido al tema con palabra precisa y oportuna con motivo de la reciente junta general de accionistas. «Comprendemos —dijo en su informe— la difícil posición del Gobierno ante una inflación disparada; comprendemos la especial impopularidad de algunos reajustes de precios como los de los abonos; comprendemos la complicadísima situación de la agricultura, cuya problemática, tras años de paños calientes ha brotado con virulencia en estas últimas semanas; pero también debe comprenderse y esperamos y exigimos que se comprenda, que las empresas de fertilizantes, siempre modestas en sus resultados, no deben soportar unas congelaciones de precios que tienen mucho de políticas, porque un aumento del 15 por ciento en los fertilizantes sólo repercutiría en un alza del 1 por ciento en el precio del kilo de pan y en un modesto 1,35 por ciento en el coste de toda la producción agrícola nacional».

En definitiva, según Juan A. Delgado, el problema de la industria de fertilizantes es el problema de la industria de base española en general, que en el curso de los tres últimos años ha sido la víctima de las tímidas medidas económicas adoptadas por los sucesivos Gobiernos, en las que nunca ha faltado el control de precios de los productos básicos, sin la compensación para las empresas de idéntico freno en sus factores de producción.

El problema no es baladí y arrastra en cadena otras secuelas de indudable gravedad. «Mayores gastos, menores ingresos, peores resultados, conducen obligadamente a reducción de inversiones. Este proceso tarda un tiempo en ponerse de manifiesto en la última fase de la atonía inversora por la inercia que lleva consigo la gran industria, pero en estos momentos la cuestión está ya sobre el tapete y el incremento del paro y la falta de actividad de las empresas auxiliares y de servicio, lo evidencia».

«Creo sinceramente —remachó Delgado— que la industria de base ha aguantado, casi me atrevería a decir que estoicamente, el primer gran embate de la crisis económica. Como era previsible, este sacrificio parcial de poco ha servido y la onda se expande, ante la falta de inversión, a todos aquellos sectores terciarios que se desenvuelven al amparo de su efecto multiplicador, poniendo de relieve la insuficiencia de medidas y acciones parciales o coyunturales. Es precisa una política coherente que ataque el problema en su conjunto.»

Feliciano BARATECH

pulso financiero

Dentro de pocos días se pondrá en funcionamiento el horno de la planta de ferrosilicio que Carburos Metálicos ha instalado en los alrededores de La Coruña. El segundo horno, que completa las instalaciones, entrará en servicio, salvo imprevistos, antes del verano. La producción total alcanza unas 50.000 toneladas, que se destinarán prácticamente en su totalidad a la exportación.

De la magnitud de la planta da idea el hecho de que su giro anual supondrá alrededor de 1.500 millones de pesetas, que vendrán a sumarse a los 4.000 millones y pico que alcanzó la facturación de la empresa durante el pasado ejercicio.

* * *

Como anticipo de la junta de accionistas de Corporación Industrial Catalana, S. A., prevista para el próximo miércoles, durante la semana última se tuvo efecto en el puerto de Barcelona la presentación y viaje inaugural del buque criogénico «Sant Jordi», de 5.453 toneladas de registro y 5.000 metros cúbicos de capacidad de almacenamiento.

El «Sant Jordi», junto con el metanero «Laietà» constituyen la actual flota de buques especializados de Naproli, sociedad en la que «Corporación» posee el 70% del capital. Ha sido especialmente concebido para el transporte de etileno, producto para el que tradicionalmente se importan considerables volúmenes, en especial por parte de clientes industriales de la región catalana. Con la entrada en servicio del «Sant Jordi», España puede por vez primera controlar estos transportes con buques de bandera propia.

* * *

El presidente de Eléctricas Reunidas de Zaragoza, Luis Coronel de Palma, que se encontraba en suspensión de funciones durante los años en que ejerció el cargo de gobernador del Banco de España, se reincorporó a la compañía al cesar en dicho puesto el pasado verano. Y anteayer sábado, compareció ante la junta general de accionistas de E.R.Z., a la que expuso las realizaciones y perspectivas de esa sociedad. Lamentablemente, Reunidas de Zaragoza habrá de prescindir de nuevo de los servicios del señor Coronel de Palma, porque como ya se ha divulgado, el Gobierno acaba de nombrarle embajador de España en Méjico.

En su informe, el marqués de Tejada anunció cosas interesantes: que antes de 1.º de junio se prevé una elevación de las tarifas eléctricas para usos domésticos; que es propósito del consejo de E.R.Z., no proceder a ampliaciones de capital mientras persista la depresión bursátil; que la estatificación del sector eléctrico no serviría más que para satisfacer el rencor de algunos, pero no aportaría nada positivo al país; que la inflación está sacrificando y expoliando a los ahorradores; y confía en que, con trabajo, esfuerzo orden y sana administración, la nación ha de recuperar su pulso.

* * *

Dijo también el presidente de E.R.Z., que los mayores accionistas de esta empresa son FECSA y algunas Cajas de Ahorro, repartiéndose el resto del capital entre el colectivo de 22.000 accionistas de la compañía.

En el consejo de administración, de la misma como se sabe, ocupan sendos puestos Juan Alegre, presidente de la mayor sociedad eléctrica catalana, y Alfredo Lafita, vicepresidente ejecutivo de Banca March.

* * *

Parece que Catalana de Gas reunirá su junta general en la última decena de mayo. La marcha del actual ejercicio es plenamente satisfactoria y se acaba de firmar un préstamo de 20 millones de dólares con un «pool» de Bancos extranjeros, encabezados por Credit Lyonnais. Nada decidido aún, sobre la próxima ampliación de capital, si bien se cree que podría realizarse a finales de año.

* * *

Hace pocos días, el semanario madrileño «Opinión» publicó un reportaje titulado «Ruiz Mateos, al asalto de Banesto», en el que afirmaba que «el polémico y espectacular Ruiz-Mateos sigue tejiendo su imperio» y que «con su reciente nombramiento para el consejo del Banco Atlántico, se estaría gestando una amplia maniobra político-financiera, cuyo final podría ser la conquista de Banesto».

El propio Ruiz-Mateos ha salido al paso del artículo, con unas declaraciones en las que niega categóricamente la existencia de hechos que puedan tomarse razonablemente como indicios ciertos de la realidad de proyectos, negociaciones, compromisos o, más tajantemente, simples intenciones de llevar a efecto cualquier maniobra dirigida a alterar la situación de la administración de una entidad bancaria de la importancia de Banesto, con lo cual los bancos de su grupo mantienen normales relaciones bancarias, como con los demás bancos.

Ruiz Mateos agrega que lamenta verse obligado a este público desmentido, en cuanto pudiera parecer que con él se destaca la importancia del grupo Rumasa. Sin embargo, entiende que ante la reiterada aparición de rumores, noticias o especulaciones sobre el tema, ya resulta necesario hacerlo, tanto en aras de la clarificación informativa, como por el respeto que merece cualquier institución bancaria extraña al grupo Rumasa, y en especial, un banco de la importancia, seriedad e independencia que caracterizan a Banesto.

* * *

Palabras reveladoras de Enrique Sendagorta, consejero-delegado del Banco de Vizcaya:

«Hay un rasgo de la situación actual muy sintomático del clima general en que el país se desenvuelve, y que afecta al negocio bancario: el deterioro de los riesgos. La falta de beneficios en las empresas y las tensiones de liquidez [illegible] un [illegible] portante de situaciones difíciles. Han proliferado las suspensiones de pagos, los impagados y las devoluciones se han hecho más numerosas. Con ello se han producido deterioro generalizados en las carteras de riesgos.

Banco de Vizcaya aplica toda su experiencia para seleccionar su clientela y las operaciones en que se implica, pero además, desde hace tres años, inició una política de consideración contable previsional de situaciones irregulares.

Un reciente decreto-ley de 25 de febrero recoge un tratamiento fiscal adecuado para dicho problema, con la regulación de un Fondo de Insolvencias. Pues bien: durante el ejercicio de 1976, Banco de Vizcaya ha dotado su fondo de autoseguro con 513 millones de pesetas para fallidos, cifra con la que pensamos atender los del ejercicio. El año anterior, esa asignación había sido de 400 millones.»

* * *

El pasado lunes recogí unas ideas del presidente del Banco de Bilbao sobre la nueva proyección que deben tener las empresas y el amplio concepto de solidaridad que ha de inspirar su actuación. A título de mera ilustración, Sánchez Asiain citó este ejemplo: «Si en 1976 hubiéramos seguido en nuestra actuación unos estrictos criterios de lógica económica, de técnica pura del riesgo-rentabilidad, la Banca no hubiera hecho el esfuerzo, realmente difícil, costoso, y meritorio, de indudable repercusión sobre la sociedad, de sostener o aquellas empresas que sufrieron con mayor intensidad la durísima crisis económica. Se evitó así que el sector público se viera obligado a soportar directamente la carga de la gestión empresarial en condiciones adversas, o que la sociedad tuviera que arbitrar los medios necesarios para paliar graves problemas de paro.»

«El mantenimiento del nivel de empleo y de la actividad económica, por consideraciones sociales, con reglas de lógica económica en cierto modo distintas y hasta con ruptura de las tradicionales, ha predominado, en efecto, en muchas de las actuaciones de la banca española en los últimos años.»

* * *

El presidente de Inmobiliaria Zabálburu informó a los accionistas que no se descarta en absoluto poder efectuar una ampliación de capital, si se produjere una mejoría de la Bolsa. Independientemente, anunció que se estudia la forma de retribuir a los accionistas de forma complementaria a la establecida por las disposiciones legales de limitación de dividendo, para lo cual se contempla la posibilidad de ofrecerles activos financieros de otras sociedades, en condiciones muy atractivas. En el momento oportuno, y siempre que dichos estudios resulten positivos, se comunicará el ofrecimiento a los accionistas de la compañía.

F. B. S.

Más agilidad en sus operaciones de BOLSA
a través del DEPARTAMENTO DE VALORES de
Banco Simeón | su banco de confianza
Fundado en 1857
RECURSOS PROPIOS 1.633.000.000
Paseo de Gracia, 25 · Tel. 301 70 70 (24 líneas)

FILO, S. A.

OBLIGACIONES CONVERTIBLES, EMISION 1975

ANUNCIO DE CONVERSION

Se pone en conocimiento de los Sres. tenedores de obligaciones de esta Compañía, Emisión 1975, que desde el 10 de abril al 10 de mayo tendrá lugar la segunda oportunidad de Canje de sus Obligaciones.

En consecuencia la conversión podrá realizarse como sigue:

a) El cambio medio de cotización de las acciones en el período que comprende desde el 10 de marzo al 10 de abril del año actual, según certificado expedido por la Junta Sindical de Barcelona, es de 133,23 por ciento cuyo promedio queda rebajado a 113,25 por ciento después de aplicada la reducción del 15 por ciento. En consecuencia el precio de las acciones a efectos del Canje será de 566,25 ptas.

b) La conversión se realizará sobre la base de dividir el valor nominal de la totalidad de las Obligaciones que cada tenedor desee convertir, por el precio de la acción antes indicado, o sea 566,25 ptas. Por la fracción sobrante podrá suscribirse una acción más. Las diferencias que por tal motivo se produzcan serán satisfechas en efectivo por los interesados.

c) Durante el período comprendido entre 10 de abril y 10 de mayo los señores obligacionistas que deseen ejercitar el derecho a canje, deberán hacer entrega de sus títulos en las oficinas de la Sociedad, o en cualquiera de los Bancos que se detallan al pie del presente anuncio y hacer efectivo el importe de las diferencias a que se refiere el apartado anterior.

d) Las obligaciones que se presenten para su conversión deberán entregarse con el cupón núm. 5 y siguientes, acompañados de sus correspondientes títulos de propiedad.

Estas operaciones se podrán realizar en las OFICINAS DE LA SOCIEDAD:

Balmes, 243 - BARCELONA

y a través de las siguientes entidades bancarias: Confederación Española de Cajas de Ahorros en Madrid y en las oficinas principales de Barcelona, Comercial Español, Europa, Industrial del Mediterráneo, Popular Español, Sabadell, Santander.

Barcelona, 10 de abril de 1977

EL CONSEJO DE ADMINISTRACION

MINISTERIO DE COMERCIO

Aviso a todos los exportadores españoles a Cuba

Con el fin de proceder a una exacta evaluación de los retrasos que tienen lugar en los embarques de mercancías y bienes de equipo españoles con destino a Cuba, se ruega a todos los exportadores españoles que por medio de télex, telegrama o escrito dirigido al Ministerio de Comercio, informen con la máxima urgencia de las fechas de entrega pactadas en los respectivos contratos con las empresas compradoras cubanas, así como del cumplimiento en lo que se refiere a su recepción. Asimismo, se deberá informar de los valores y tonelajes afectados, y de los perjuicios que hayan podido ocasionarse como consecuencia de estos retrasos.

Los escritos deberán dirigirse a: Servicios de Países de Economía Centralizada: Dirección General de Política Comercial, Ministerio de Comercio, Paseo de la Castellana, 14. Madrid (1).

HIPOTECAS
SOBRE PISOS, RESIDENCIAS SECUNDARIAS Y FINCAS, PIGNORACION DE VALORES
Seriedad y reserva.
Trámites simples y rápidos.
instituto Hipotecario español, s.a.
Vía Augusta, 2 bis. entlo. 1.ª - T. 218 87 73/83
BARCELONA

NO JUEGUE CON SU DINERO
HAGA USTED SIEMPRE DE BANCA Y RECOJA LOS BENEFICIOS
Para ello necesita disponer de:
260.000 pesetas
3 horas libres a la semana
No necesita local ni empleados. Tampoco debe dejar sus ocupaciones actuales
Aseguramos que Ud. no tiene que vender nada
Es un negocio nuevo en España que le entusiasmará
Le demostraremos las muy importantes ganancias mensuales que obtendrá si escribe a:
HOLDIBERICA, S. A.
(División Automatismos)
Avda. Meridiana, núm. 151, 2.ª planta. BARCELONA-13

compre sin dinero en Gales
conozca detalles enviando este cupón:
Don
Dirección
Deseo me informen sobre su sistema de venta.
SUSCRIPCION GALES
GALES, Oficina Comercial Av. José Antonio, 629 - Barcelona-10

URBANIZACIONES
Problemas técnicos, administrativos, legalizaciones, permisos, obras, planos, ventas, cobro letras y derramas, administración de fincas rústicas y urbanas, etc.
Teléfono 203-44-85, lunes, miércoles y viernes, de 4 a 7. Señorita Concha

Ministerio de Educación, Cultura y Deporte

la bolsa, actualidad

La incapacidad del Gobierno en esta su obligación básica que es la política económica sigue, como es lógico, son cada día más graves. Es, pues, a las visicitudes de su otra política a las que parece debe imputarse la nueva flexión, otra vez claramente bajista, de la Bolsa. Ello se produce tras una Semana Santa en la que no han faltado diversas noticias entre las que se ha colado la publicación del índice de precios que se confirma como tremendamente significativo.

Otra publicación, la de legalización del P.C., y especialmente su contexto, coincide, siquiera cronológicamente, con una baja de 0,95 puntos que, pese a apenas poder operarse, se convierte en un expresivo 1,93% el miércoles a medida que se conocen más detalles sobre el citado contexto. Mientras los compradores siguen en una total pasividad, el jueves se atempera algo la oferta ante la realidad de lo bajo de los cambios, normalización que, paralelamente a la del ambiente general, prosigue el viernes traduciéndose en una recuperación de 1,22 puntos pero siguiendo con un reducido volumen negociado.

Pese al redoble final el índice retrocede en la semana 2,37 puntos para, tras haber marcado el mínimo anual del 87,41, cerrar a 88,63. Esta pérdida de un 2,63% es harto preocupante sobre todo si tenemos en cuenta que nos movemos en los niveles más bajos de los últimos años, rozando incluso los vigentes en la fuerte crisis del 70 y todo ello sin ponderar una inflación que es ya galopante. Los expertos sólo hallan una situación comparable en el bache de 1948. Pero si ello es expresivo, lo es aún más por el hecho de que las coyunturas no son comparables. No pueden serlo, y por diferentes motivos.

Por supuesto las Sociedades que se han lanzado a ampliar capital son posiblemente las más afectadas. O, si se prefiere, lo son sus accionistas, cosa que suele olvidarse.

El paso del concepto de gestión profesional de cartera al del de patrimonio queda reflejado en el interés por el tema numismático de Banca Mas Sardá, cuyo director del Area Financiera, Saturnino Anfosso, acaba de ser nombrado subdirector general del Banco.

Otro prestigioso analista barcelonés, Joaquín Zueras, deja su cargo en una veterana empresa cementera para incorporarse al Banco Industrial del Mediterráneo, uno de los valores de más reciente cotización. Y hablando de incorporaciones a Bolsa, se confirma que, como adelantábamos, Huarte en su 50 aniversario inicia su cotización en Madrid, y a 315, anunciando paralelamente una emisión de bonos convertibles con interesantes condiciones. La emisión, al 10% neto, es para finales de mes y en ella intervienen como aseguradores varias prestigiosas gestoras de nuestra región.

El tema nos lleva al éxito que ha tenido la reciente emisión de Explosivos, de condiciones parecidas, que ha quedado inmediata y ampliamente cubierta pese a su fuerte volumen. Indicaremos finalmente que el martes los analistas de inversiones se reúnen con el presidente de Telefónica del que hay que esperar no luzca los triunfalismos de alguno de sus predecesores. También el martes proseguirá la doble ampliación de Carburos que se inicia con la acción a 290, coincidente con su valor teórico, y los derechos a 505 pesetas para la totalmente liberada y de 280-85 para la liberada al 60%, frente a sus teóricos de 583 y 322 pesetas respectivamene. Estos datos reflejan una diferencia del 16% a favor de la compra por derechos.

En la columna anterior empezamos a hablar de varias intolerables corruptelas que afectan a algunas Sociedades de Cartera. En pocas ocasiones como en ésta hemos recibido tantos comentarios y datos reafirmando dicha opinión y especialmente en lo que se refiere a la irresponsable incompetencia en su gestión, a lo abultado y gaseoso de sus gastos y a su escandalosa falta de liquidez.

Cara a las próximas juntas en más de un consejo van a oirse cosas desagradables, sin que falten impugnaciones y otras medidas. Lo lamentable es que ello significa la intrusión de meros trapisondistas, en un mercado donde el prestigio profesional es el mejor activo y en el que la palabra sigue teniendo valor de ley.

José M. PRATS

SERVICIO DIARIO A:
PARIS-LYON
AMSTERDAM-BRUSELAS
LONDRES

IBERBUS Renfe
VERGARA,2 - TEL.3025598
Y EN AGENCIAS DE VIAJE

anuncios oficiales

Alena

INTERESES OBLIGACIONES EMISION 1975

Se pone en conocimiento de los señores obligacionistas que a partir del día 21 del actual se hará efectivo el cupón número 4 de las obligaciones simples convertibles emitidas por esta Sociedad, el día 21 de abril de 1975, que no optaron por su conversión en la primera opción, a razón de 41'25 pesetas líquidas por cupón, contra entrega del mismo.

El pago se efectuará a través de los siguientes Bancos de Madrid y Barcelona:

BANCO DE SANTANDER.
BANCO CENTRAL
BANCO COMERCIAL TRANSATLANTICO.
BANCO EXTERIOR DE ESPAÑA.

Madrid, 1 de abril de 1977.
El Consejo de Administración.

Transportes, Aduanas y Consignaciones, S.A. T. A. C.

Junta General Ordinaria

El Consejo de Administración de esta Sociedad convoca a los señores accionistas de la misma a la Junta General Ordinaria que se celebrará, en primera convocatoria, el martes día 10 de mayo próximo, a las doce horas y, en su caso, en segunda, el siguiente miércoles, día 11, a la misma hora, en el Salón de Actos de Inmobiliaria Textil Algodoneras, S. A., (Av. José Antonio, 670, de esta ciudad), para conocer, examinar y, en su caso, aprobar:

1. La Memoria, el Balance y la Cuenta de Pérdidas y Ganancias del Ejercicio de 1976, así como la propuesta de distribución de beneficios.
2. La gestión del Consejo de Administración y de la Gerencia, durante el Ejercicio de 1976.
3. Nombramiento de señores accionistas Censores de Cuentas para el Ejercicio de 1977.
4. Lectura y aprobación, en su caso, del acta de la propia Junta.

Tienen derecho de asistencia a la Junta que se convoca, bien personalmente, bien debidamente representados, los titulares de acciones inscritos en el Libro de Registro de socios que, hasta cinco días antes de su celebración, recojan en el domicilio social (calle Aragón, 271), la correspondiente tarjeta de asistencia.

Barcelona, a 12 de abril de 1977: Por el Consejo de Administración, JORGE ROCA NAVARRO, Consejero-Secretario.

Banca Catalana, Sdad. Anma.

El consejo de Administración convoca Junta General Ordinaria de Accionistas para el día 8 de mayo, a las diecinueve horas, en primera convocatoria, y en segunda convocatoria para el día 9 de mayo, a la misma hora. El acto se celebrará en el Palacio de Congresos de la Feria Internacional de Barcelona, Avda. María Cristina, s/nº., con el siguiente orden del día:

1. Examen, discusión y, si procede, aprobación de la Memoria, balance, cuenta de Pérdidas y Ganancias y propuesta de aplicación de beneficios, correspondientes al ejercicio de 1976.
2. Revisión de la gestión social.
3. Renovación estatutaria de Consejeros.
4. Designación de accionistas censores de cuentas, titulares y suplentes para el ejercicio 1977.
5. Nombramiento de Consejeros.
6. Propuesta de ampliación del capital social.
7. Modificación del artículo 5.º de los Estatutos Sociales.
8. Designación de personas con facultades para cumplimentar y llevar a cabo los acuerdos tomados en esta Junta.

Barcelona, 12 de abril de 1977. — El Secretario del Consejo de Administración.

HIDROELECTRICA DE CATALUÑA, S. A.

BARCELONA

Domicilio social: Archs, 10
CAPITAL SOCIAL DESEMBOLSADO: 8.174.801.500'— pesetas
RESERVAS Y REGULARIZACION 8.327.354.463'67 pesetas

SUSCRIPCION PUBLICA
de 1.400.000.000 de pesetas

en obligaciones SIMPLES, representadas por 28.000 títulos de 50.000 pesetas nominales cada uno.

TIPO DE EMISION: A la par, libre de gastos para el suscriptor.

INTERES: Del 8'8563 por 100 anual durante los 3 primeros años, del 9'10 por 100 durante los 3 años siguientes y del 9'3623 por 100 durante los 4 años últimos, con impuestos a cargo del obligacionista. Estos impuestos están desgravados en el 95 por 100, lo que representa una renta líquida del 8'75 por 100 anual durante los 3 primeros años, del 9 por 100 durante los 3 años siguientes y del 9'25 por 100 durante los 4 años últimos.

CUPONES: Semestrales, con vencimiento en 20 de abril y en 20 de octubre de cada año, siendo el primer cupón a pagar el de vencimiento 20 de octubre de 1977.

AMORTIZACION: Las obligaciones serán amortizadas por su valor nominal, libres de gastos e impuestos, en 10 años contados desde la fecha de la emisión, por octavas partes iguales y por sorteo, teniendo lugar el primero de ellos a los 3 años de la emisión.

PRIVILEGIOS TRIBUTARIOS: Ha sido concedida a esta emisión la desgravación provisional del 95 por 100 en los Impuestos sobre las Rentas del Capital y Transmisiones Patrimoniales y Actos Jurídicos Documentados, al amparo del Decreto-Ley de 19 de octubre de 1961.

La Junta de Inversiones del Ministerio de Hacienda ha declarado aptas dichas obligaciones para la materialización de las reservas de las Mutualidades Laborales, Instituto Nacional de Previsión y Sociedad de Seguros y para las inversiones de los recursos ajenos depositados en las Cajas de Ahorro y Entidades de Crédito Cooperativo.

Se solicitará la admisión de dichas obligaciones a cotización oficial en las Bolsas de Barcelona, Madrid y Bilbao y la conceptuación de «cotización calificada».

SUSCRIPCION ABIERTA A PARTIR DEL 20 DE ABRIL DE 1977

Los señores accionistas de la Sociedad que deseen acudir a la suscripción de estas obligaciones, podrán efectuarlo con carácter preferente, en la proporción del número de acciones que posean con el de las obligaciones que se emiten, si lo comunican por escrito antes del día 1 de abril de 1977 a la Sociedad o a las siguientes Entidades: Banco Hispano Americano, Banco Urquijo, Caja de Ahorros y Monte de Piedad de Barcelona, Caja de Pensiones para la Vejez y de Ahorros y Caja de Ahorros Provincial de Barcelona.

Se podrá declarar cerrada la suscripción en cuanto quede cubierta.

Esta emisión ha sido asegurada por:

CAJA DE AHORROS Y MONTE DE PIEDAD DE BARCELONA
CAJA DE PENSIONES PARA LA VEJEZ Y DE AHORROS
CAJA DE AHORROS PROVINCIAL DE BARCELONA

Barcelona, 6 de abril de 1977
EL PRESIDENTE DEL CONSEJO DE ADMINISTRACION

EL GRADUADO SOCIAL COMO TECNICO LABORAL ES CADA DIA MAS SOLICITADO PARA ASESORAR A EMPRESAS Y TRABAJADORES

Como puntos más importantes de dicho discurso, resaltamos:

● Es motivo de satisfacción el que la actuación profesional del Graduado Social como técnico laboral, no sólo se ve incrementada sino que se acredita como competente ante los Organismos, fruto de la vocación profesional y del espíritu de seriedad que impregna para la resolución de cuantos problemas le son confiados como asesor de empresas y trabajadores.

● La nueva estructura Sindical que se planifica y vislumbra con la posible modificación en cuanto a competencia del Ministerio de Trabajo en asuntos laborales, reestructuración de la Seguridad Social, etc., etc., da oportunidad para que los Graduados Sociales, a la vista de las Disposiciones que se vayan publicando, puedan solicitar a los Departamentos correspondientes por mediación del Consejo Superior de los Colegios, su enmarque dentro de los servicios que como técnicos en materia social puedan prestar, tanto a trabajadores como a empresas y a la propia Administración.

● La Legislación Social Laboral es de las más dinámicas, la que más evoluciona y si los Graduados Sociales hasta la fecha hemos sabido evolucionar, no hay razón para que no lo sigamos haciendo en lo sucesivo. El problema empresa-productor-Administración o Gobierno es una constante y de ahí que se necesite también de forma permanente de un profesional técnico en la materia. Este profesional en gran parte es el Graduado Social y no hay motivo para que no lo siga siendo cada vez con mayor amplitud, evidenciando todo ello el ancho campo y firme futuro de la carrera.

● El Colegio de Graduados Sociales pretende ser portavoz para aclarar cuantos puntos sean de interés de la materia laboral; para ello organizó una conferencia a cargo del Magistrado de Trabajo, don Alejandro Corniero, recién modificada la Ley de Relaciones Laborales y concretamente en lo que hace referencia al apartado 35 sobre despidos. Igualmente se celebró otra conferencia sobre expediente de Regulación de Empleo, a cargo del Jefe del Departamento de la Delegación Provincial de Trabajo, por su evidente interés. Y asimismo el día 24 de marzo pronunció una conferencia el Ilmo. Sr. Director General de Trabajo, don Rafael Martínez Emperador, en relación a las Disposiciones de Relaciones de Trabajo, a cuyo acto asistieron también la totalidad de los Magistrados de Trabajo de Barcelona, Delegado de Trabajo, Jefe de la Inspección Provincial de Trabajo y el Secretario general de dicha Delegación.

El acto fue altamente importante, puesto que se aclararon muchos puntos de interés profesional. Igualmente se tiene previsto el organizar con personalidades competentes en la materia, otra conferencia sobre el mismo tema y su entorno legislativo y procesal.

● Próximamente el Colegio pondrá en marcha unos cursos de orientación profesional, sobre todo dedicado a los Graduados Sociales que hayan terminado la carrera recientemente y también para los que siendo en la actualidad no ejercientes, puedan pasar, en un momento dado, a ser colegiados en ejercicio. Se tocarán temas de la especialización técnica laboral a cargo de personalidades destacadas en la materia.

● La Junta del Colegio recibió a una comisión de estudiantes de Graduado Social, los cuales expresaron sus inquietudes y proyectos. El Colegio publicó una nota en los medios de difusión social, aclarando y marcando su postura que, en muchos puntos, es coincidente sobre todo en cuanto a la homologación del título, tanto para su validez académica como para sus legales posibilidades de convalidación y acceso a otros niveles de enseñanzas; pues el Colegio, a través del Consejo Superior de Graduados Sociales, ha reiterado al Ministerio de Trabajo la petición del mismo confiando en una favorable resolución que es anhelo para los estudiantes y los Graduados Sociales.

Mégapol informa:

EL «LEASING» VA TOMANDO CUERPO EN LA ACTIVIDAD ECONOMICA DE NUESTRO PAIS. Hasta fechas recientes, la contemplación legal de esta materia sólo asomaba a través de leves referencias en el Reglamento del Impuesto General sobre el Tráfico de las Empresas y en el Plan General de Contabilidad. Por este motivo, la tributación aplicable a operaciones de «leasing» ha sido más onerosa que la correspondiente a otras modalidades de financiación, a la vez que la naturaleza y variedad de los bienes objeto de «leasing» no hallaban en la legislación actual la adecuada regulación de la política de amortizaciones. Con el Real Decreto-Ley de 15/1977, de 25 de febrero, se ha dado un paso importante para la implantación de empresas de arrendamiento financiero en nuestro país. Se consideran objeto de operaciones, dentro de este concepto, el arrendamiento de bienes de equipo, capital productivo y vehículos. A tal efecto, debe tenerse en cuenta que los edificios industriales pueden considerarse legalmente como capital productivo y, por lo tanto, el alquiler de naves industriales queda incluido en el ámbito de aplicación del «leasing». Los bienes objeto del «leasing» deben dedicarse exclusivamente a fines agrarios, industriales, comerciales, de servicios o profesionales.

LA AUTORIZACION DEL «LEASING» EN ESPAÑA COMO MEDIO DE FINANCIACION se centra prácticamente en la modalidad consistente en la adquisición del bien objeto del contrato por parte del usuario, una vez ha concluido el plazo previsto en la operación. Resulta obvio que esta restricción desaprovecha dos claras ventajas del «leasing». En primer lugar, la posibilidad de mantener una constante innovación tecnológica y en segundo término, la existencia de un mercado de segunda mano que alargue la vida del bien y reduzca su costo financiero. Esta modalidad de financiación, aun estando hoy poco extendida, goza de inmensas posibilidades de aplicación. En este sentido cabe esperar una gran elasticidad de la normativa que debe desarrollar el presente Real Decreto-Ley y en especial en lo referente a la reglamentación del contrato de «leasing».

EL REGIMEN TRIBUTARIO ESPECIAL APLICABLE A LAS OPERACIONES DE «LEASING» ha sido objeto de particular atención por parte del ya mencionado Real Decreto-Ley. A través de éste, se beneficia al arrendatario al considerar como gasto fiscalmente deducible de sus ingresos la totalidad de la cuota que debe satisfacer a la sociedad de arrendamiento financiero en virtud del contrato realizado. Si una vez finalizado éste, el arrendatario opta por la compra de los bienes, podrá amortizar los mismos por el precio de adquisición, aplicando las normas generales de amortización contenidas en la legislación vigente.

MEGAPOL SA
corporación de negocios
Tuset, 20-24 Tel. 217 71 08 Barcelona-6

EDIFICIO
MAPFRE
OFICINAS
EN ALQUILER
EN LA ZONA
SARRIA-PEDRALBES
(Gran Vía Carlos III, 136-138)

* Edificio situado en la zona de mayor futuro de Barcelona, a escasos metros de Generalísimo, en el área Sarriá-Pedralbes.
* Dispone de 10 plantas de oficinas de 400 m.² cada una, más de 3 de aparcamiento con un total de 130 plazas de garaje.
* Cada planta dispondrá de 7 plazas de garaje incluídas en el precio del alquiler.
* Edificio totalmente diáfano rodeado de amplia zona ajardinada privada.
* Instalados toda clase de servicios: aire acondicionado (frío y calor), telefonía, agua caliente en aseos etc.

En caso de estar interesados en recibir una más amplia información sobre las condiciones de alquiler rogamos se dirijan al teléfono 325 27 00 (Srta. M.ª Paz) de 8 a 15 horas.

MODERNICE
las prendas que tienen valor amortizable. Vestidos Sra. Sastres – Conjuntos Sport – Smokings – Chaqués – Trajes ceremonia – (Servicio especial a domicilio en 48 horas) POVEDA (Sección Reformas)
Tels. 242 77 63 y 217 42 74

NO SE ESTABLEZCA
sin antes pedir presupuesto para la instalación de su local, tienda o bar a YALEC.
Teléf. 254 38 60. Crédito 24 meses.
Visite nuestra gran exposición en:
AVDA. DE ROMA, 115, junto Urgel.

Ministerio de Educación, Cultura y Deporte

notas y recortes

● Naufragio de una conspicua firma del ramo textil. Según informó ayer el diario «Avui» en sus páginas financieras, ha presentado suspensión de pagos S. A. Marcet, de Sabadell, declarando un pasivo de 250 millones de pesetas. Se comenta que entre los acreedores más afectados figura el Banco Exterior, con 70 millones. La empresa se dedica a la fabricación de hilados y tejidos de lana y según el último anuario sindical, da ocupación a 460 personas.

Desgraciadamente, en los ambientes industriales de la citada localidad se teme que en las próximas semanas puedan producirse nuevos percances en el mismo sector.

● **A propósito de temas textiles, se palpa una cierta desorientación entre los elementos que rigen las instituciones societarias del ramo. Las rémoras estructurales, en particular la configuración familiar de muchas empresas de esta tradicional industria catalana, se erigen en barreras infranqueables en una etapa como la que estamos viviendo, que exige renovación a fondo, rápido acomodo a las cambiantes circunstancias y visión de futuro.**

El desconcierto se refleja incluso en los problemas cotidianos. Por ejemplo, los que en estos momentos tiene planteada la hilatura de algodón. El desbarajuste semeja demencial, porque según se lee en el periódico «Comentario», de Antonio González Agramont, que acaba de ver la luz, ante la aparición de ciertos excedentes de mercancía, los fabricantes se han liado la manta a la cabeza y están vendiendo literalmente por debajo del coste.

Y no es que los stocks acumulados supongan contingentes cuantiosos. En general, basta con que los sobrantes alcancen un cinco o diez por ciento de la producción, para que el nerviosismo se apodere del ramo y se hundan estrepitosamente los precios.

Escribe González Agramont que por lo contrastado entre diversos hiladores, debe haber entre cuatro y siete millones de kilos de hilado almacenado, con distribución muy desigual entre los hiladores. A su juicio, si hoy se dispusiera de tesorería —¡casi nada!— la mejor inversión para un tejedor consistiría en adquirir hilado y almacenarlo, ya que actualmente se vende entre un 20 y un 30 por ciento por debajo del precio que debiera aplicarse (no el de coste). Si a ello se añade la inflación, que tal como anda disparada no bajará del 25 por ciento, el negocio a corto plazo puede resultar redondo.

● ¿Se resuelve por fin la difícil situación de Textil Tarazona? «Heraldo de Aragón», informa en el Consejo de Ministros del viernes se dio luz verde para que el INI entable conversaciones con los titulares de la empresa, con vistas a su reflotamiento. Se comenta que el INI tomará posiblemente una participación del 51 por ciento, repartiéndose el resto entre Banco Industrial del Mediterráneo, con el 30 por ciento, y el señor Azcárate, uno de los actuales propietarios, con el 19 por ciento. Añade el citado periódico que el acuerdo se ha logrado gracias a que varios acreedores de Textil Tarazona, que suspendió pagos, han hecho una quita importante de sus deudas.

A título anecdótico, añadiré que Tarazona hizo estallar en la noche del viernes 24 cohetes que el alcalde tenía preparados, para celebrar la noticia. Y que el pueblo entero, que vive fundamentalmente de dicha industria, se puso en una pura fiesta.

● **Motor Ibérica es la primera empresa española fabricante de tractores y maquinaria agrícola, que ha estado presente de forma directa en el Salón Internacional de la Machine Agricole» de París en su 48 edición.**

Es de sobras conocida la importancia mundial de dicho certamen que cada año se celebra en el complejo del Parc' des Expositions de la Ville de París, en la Porte de Versailles, al que concurren las más prestigiosas firmas de maquinaria agrícola. Motor Ibérica, anunció en esta ocasión que estará presente en la SIMA de 1978 con toda su gama de productos.

● Atlas Copco ha inaugurado, en el intervalo de pocos días, dos centros técnicos: el primero de ellos, en Oviedo; y el segundo, en Pallejá (Barcelona). Este último está situado cerca del cruce de las rutas Barcelona-Madrid y Barcelona-Tarragona, sobre una superficie de diez mil metros cuadrados, que albergan oficinas, taller de servicios y almacenes. Su puesta en marcha culmina uno de los objetivos prioritarios que el director general de la compañía José L. Palomar Baró, catalán de nacimiento, se propuso al asumir el cargo hace tres años: dotar a la delegación de Cataluña de instalaciones apropiadas a la importancia de la zona.

Recordaré que el grupo Atlas Copco tiene su sede central en Suecia y compañías filiales en cerca de cuarenta países. En España se estableció en la primavera de 1931. Actualmente a través de sus participadas Copco Nueva Montaña y Atlas Copco Mecánica, fabrica compresores, material de sondeo y equipos de inyección, y asimismo se dedica al montaje de sondas y palas cargadoras. Una parte de su producción se destina a mercados exteriores.

● **Muy interesante el documento que ha hecho público Societé Internationales Pirelli, S. A., acerca de sus ramificaciones en el mundo entero. Dicha «holding» radica en Basilea y, al tiempo que posee el 11 por 100 de las acciones de Pirelli-Milán, controla los intereses de Pirelli desperdigados por una decena de países de Europa y América: España, Gran Bretaña, Grecia, Turquía, Canadá, USA, Argentina, Brasil, Méjico y Perú.**

Pues bien: por lo que respecta a España, esta multinacional actúa a través de dos sociedades financieras, Comercial Pirelli y Compañía de Inversiones, en las que cuenta con el 40 y el 8 por 100 del capital, respectivamente; y una sociedad operativa, Productos Pirelli, en la que domina el 17'80 por ciento del capital. Todas ellas radican en Barcelona.

Productos Pirelli se dedica a la producción y venta de cables, neumáticos y artículos varios; controla una organización menor de venta y posee una participación del 50 por 100 en Fergat Española, S. A., productora de ruedas para automóviles. Cuenta con seis factorías, situadas en Manresa (neumáticos), Villanueva y Geltrú (cables), Torredembarra (cables), Cornellá (artículos diversos), La Plana (diversos) y Cornellá (ruedas). La superficie cubierta de todas las instalaciones suma 285.000 metros cuadrados.

Las tres sociedades españolas están unidas a su vez por entronques accionariales, ya que Comercial Pirelli posee el 80 por 100 del capital de Compañía de Inversiones y el 26'81 por 100 de Productos Pirelli. A la vez, un paquete del 25'72 por 100 de esta última empresa obra en poder de Compañía de Inversiones.

● Desde mediados de marzo se halla en régimen de producción el yacimiento «Casablanca», frente al delta del Ebro. Se están extrayendo 13.000 barriles diarios y según las últimas estimaciones, las reservas detectadas ascienden a un total de 15 millones de toneladas.

No cabe duda de que los sondeos y perforaciones petrolíferas comportan un coste elevadísimo. Sin embargo puede darse por bien empleada la inversión si la suerte acompaña y brota hidrocarburo, porque en tal caso el dinero se recupera con largueza. Para botón de muestra, lo que días atrás manifestó el presidente de Cepsa, Joaquín Reig, ante la junta de accionistas. Esta compañía participa con el 7'5 por ciento en el consorcio que explota el «Casablanca». Pues bien: en sólo doce meses de explotación, esa modesta cuota le dará a Cepsa rendimiento suficiente para compensar la totalidad de los gastos que lleva realizados hasta la fecha en el citado permiso.

● **Por cierto, que los permisos ubicados en el litoral del Levante español ofrecen una particularidad curiosa. Resulta que en el hipotético triángulo que configuran las concesiones otorgadas en el área mediterránea, más del cincuenta por ciento de la superficie total corresponde a parcelas costeras de las que es titular mayoritario el INI. Pues bien: las perforaciones realizadas durante los últimos años por el ente paraestatal, pueden contarse con los dedos de una mano, y sobran dedos. En cambio, los sondeos efectuados por el sector privado en las restantes concesiones del mismo campo, multiplican por diez la cifra del INI. «Es esta una situación anómala —ha declarado una personalidad del mundo del petróleo— que no acertamos a comprender.»**

● La cacareada libertad de tipos de interés que proyectaba instaurar el Ministerio de Hacienda, se ha quedado en agua de borrajas. Como se sabe, existía el propósito de declarar libres los intereses para las imposiciones a plazo superior a un año (ahora sólo son libres a partir de dos años). Pero tal propuesta parece que se ha arrumbado al desván del olvido, en vista de la oposición que tal medida había suscitado en numerosos Bancos, no porque sean contrarios a la liberalización, sino porque entienden que ésta no puede aplicarse tan sólo a una faceta del pasivo bancario, sino que debe entenderse inmersa en un proceso más amplio de libertad que afectaría a otros muchos aspectos de la vida financiera.

● **En cambio, parece que se van a rebajar los coeficientes de caja y de fondos públicos, de tal modo que se eligerará la fuerte financiación que el Banco de España está suministrando a la Banca privada. La consecuencia de estos reajustes no consistirá en que aumente la liquidez general del país; tan sólo se pretende que el coste del dinero sea menos gravoso para los Bancos, y por tanto, se mejores la rentabilidad de los mismos.**

● También se habla de que va a aumentarse el redescuento ordinario en unos 18.000 millones de pesetas, con especial preferencia para la Banca industrial que se beneficiará en dos terceras partes de dicha cifra, reservándose el tercio restante a la Baca comercial.

● **Ford y Chrysler, las marcas automovilísticas americanas afincadas en España, han decidido equipar todos sus coches con neumáticos sin cámara, imponiendo en España lo que ya es ley en su país de origen, por razones de seguridad, principalmente, y también por motivos de comodidad.**

La historia empieza hace veinticinco años, cuando Firestone inventó un neumático que, aunque no era impinchable, eliminaba en un 90 por 100 la posibilidad de reventón y las molestias del pinchazo, pues podía rodar con varios clavos durante días y era de reparación rápida y sencilla, incluso sin cambiar la rueda del coche.

Todos los fabricantes americanos aceptaron la revolución para sus vehículos. Después las normas de seguridad norteamericanas convirtieron en ley la costumbre, y todos los coches salen de fábrica en Estados Unidos con neumáticos sin cámara, lo mismo que casi el 100 por 100 de los ingleses y alemanes.

F. B. S.

Financiera General de Inversiones, S. A.

Financiaciones a medio y largo plazo. Calle Bruch, 19, 1.°, 1.ª Barcelona-10. T. 317-52-80

BANCO DE BARCELONA

Ampliación de capital

En la Junta General Extraordinaria de accionista que celebró esta entidad el día 28 de marzo de 1977, se tomó el acuerdo de ampliar el capital social del Banco en la suma de DOSCIENTOS OCHENTA Y CUATRO MILLONES DOSCIENTAS TREINTA Y SIETE MIL QUINIENTAS PESETAS, mediante la emisión y puesta en circulación de 568.475 acciones ordinarias nominativas de la Serie B, de 500 pesetas nominales cada una, numeradas del 568.476 a 1.136.950.

La suscripción de las nuevas acciones se ofrece a los señores accionistas del Banco en la proporción de una acción nueva por cada antigua que posean. Las nuevas acciones se suscribirán al 50 por ciento de su valor nominal, con los gastos de la operación a cargo del suscriptor, debiendo desembolsar en el acto de la suscripción el 50 por ciento del nominal de tales acciones, siendo el otro 50 por ciento con cargo a reservas.

El derecho de suscripción podrá ejercitarse desde el día 18 de abril de 1977 al 18 de mayo siguiente, ambos inclusive, mediante la presentación de los extractos de inscripción correspondientes para su estampillado en las oficinas del Banco. De no ejercitarse este derecho dentro del indicado plazo, se entenderá que los accionisas que no lo hubieran ejercitado, renuncian a él, y el Consejo de Administración quedará facultado para disponer de las acciones que quedasen sin ser suscritas.

Barcelona, 16 de abril de 1977
EL CONSEJO DE ADMINISTRACION

BLQ banca lópez-quesada

OFICINA PRINCIPAL
AVDA. DEL GENERALISIMO, 622 - TEL. 239 89 00
BARCELONA-15

AGENCIA 1
DIPUTACION, 278 - TEL. 301 02 54
BARCELONA-9

● SU ESPECIALISTA EN BOLSA
● AMPLIA GAMA DE SERVICIOS Y OPERACIONES COMERCIALES
● OPERACIONES DE EXTRANJERO

A. B. E. 11587/1

JUNTA GENERAL DE CORPORACION INDUSTRIAL CATALANA, S. A.

Se pone en conocimiento de lo sseñores accionistas de esta sociedad que, no habiéndose formalizado hasta la fecha tarjetas de asistencia en número suficiente para celebrar la Junta General Ordinaria en primera convocatoria, la misma tendrá lugar en segunda convocatoria, el día 20 de abril, a las doce horas, en el Palacio de Congresos de Barcelona. Serán válidas las tarjetas expedidas para la primera convocatoria.

Barcelona, 15 de abril de 1977
El Presidente
del Consejo de Administración

S. E. DE CARBUROS METALICOS, S. A.

JUNTA GENERAL ORDINARIA DE ACCIONISTAS

CELEBRADA EN BARCELONA EL DIA 4 DE ABRIL DE 1977

EJERCICIO 1976

CAPITAL REPRESENTADO 81'8 %

	Pesetas
Capital a 31.12.76	1.279.457.000'—
Reservas a 31.12.76 después de la aplicación de beneficios	1.335.083.278'70
Total Capital y Reservas	2.614.540.278'70
Fondos de Amortización	2.432.348.148'39
Dividendo a cuenta	35'— Ptas. netas/acción
Dividendo complementario	31'80 » » »

	Pesetas
Capital después de las ampliaciones acordadas	2.160.859.000'—
Reservas después de las ampliaciones de Capital liberadas con cargo a «Reserva por prima emisión» y 60 % liberadas con cargo a «Cuenta Regularización»	692.512.878'70
Total Capital y Reservas	2.853.371.878'70

CUENTA DE RESULTADOS

Ingresos totales	4.288.344.175'22
Amortizaciones totales	389.261.556'26
Beneficio repartible	266.308.959'92
Cash-Flow neto	655.570.516'18
Cash-Flow neto/Capital y Reservas	25'7 %

EXTREMOS MAS DESTACADOS DE LAS EXPOSICIONES

PRESIDENTE D. JAIME DE SEMIR CARROZ

Puso de relieve las difíciles circunstancias del ejercicio 1976 que «Carburos Metálicos» ha superado brillantemente, presentando un balance satisfactorio.

Como consecuencia de las ampliaciones de capital acordadas, liberadas totalmente con cargo a «Reserva prima emisión cciones» y en un 60 % a la «Cuenta Regularización», se consigue la conveniente adecuación de las estructuras financieras de la Empresa, ampliando las bases de captación de recursos.

Expresó su agradecimiento a la importante colaboración financiera de nuestro grupo bancario y a la competencia, dedicación y adhesión del personal y accionariado de la Sociedad.

GERENTE DELEGADO D. JUAN GRAU ALMIRALL

La importante inversión de la fábrica de ferroaleaciones de Dúmbría, máxima efectuada en la historia de «Carburos», y cuya producción se aplicará en su totalidad a los mercados exteriores, permitirá a nuestra Sociedad alcanzar un volumen de exportación anual superior a 1.500 millones de pesetas.

En este ejercicio se han aplicado los índices máximos de amortización permitidos por la Ley.

Las reservas hidráulicas de nuestros embalses se encuentran a plena capacidad y nuestro dispositivo comercial a punto para, en el momento de la reactivación general de la economía mundial, hacer frente a la demanda.

La Junta por unanimidad adoptó los siguientes acuerdos:

1.° Aprobar la Memoria, Balance, Cuenta de Resultados, así como la gestión del Consejo de Administración y de la Dirección de la Sociedad.

2.° Distribuir un dividendo del 16 % bruto a todas las acciones en circulación.

3.° Ampliar el capital en 284.323.000'— pesetas liberadas con cargo a la Reserva especial prima emisión acciones y en 597.079.000'— pesetas con el 60 % liberado con cargo a la Cuenta de Regularización.

4.° Autorizar al Consejo para que, cuando lo considere conveniente, pueda ampliar el capital social o emitir títulos de renta fija dentro de los límites establecidos por la legislación vigente.

Ministerio de Educación, Cultura y Deporte

EN LA PLAZA DE ESPAÑA

CON PISCINAS ZONA DE CONVIVENCIA

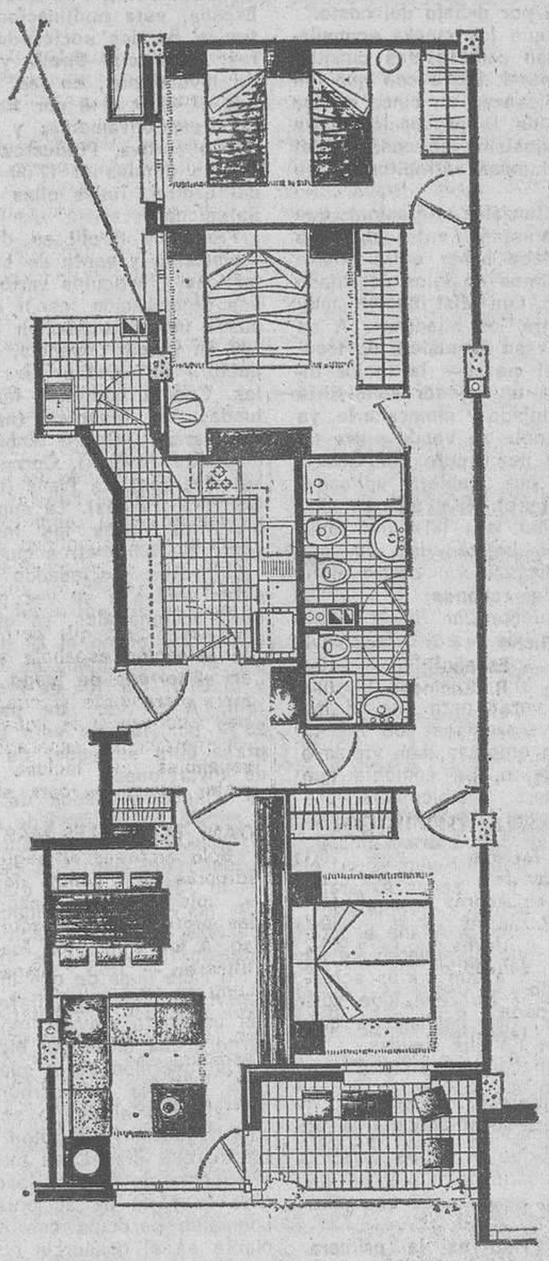

PISOS DE 2,3 y 4 DORMITORIOS

VISITE PISO PILOTO

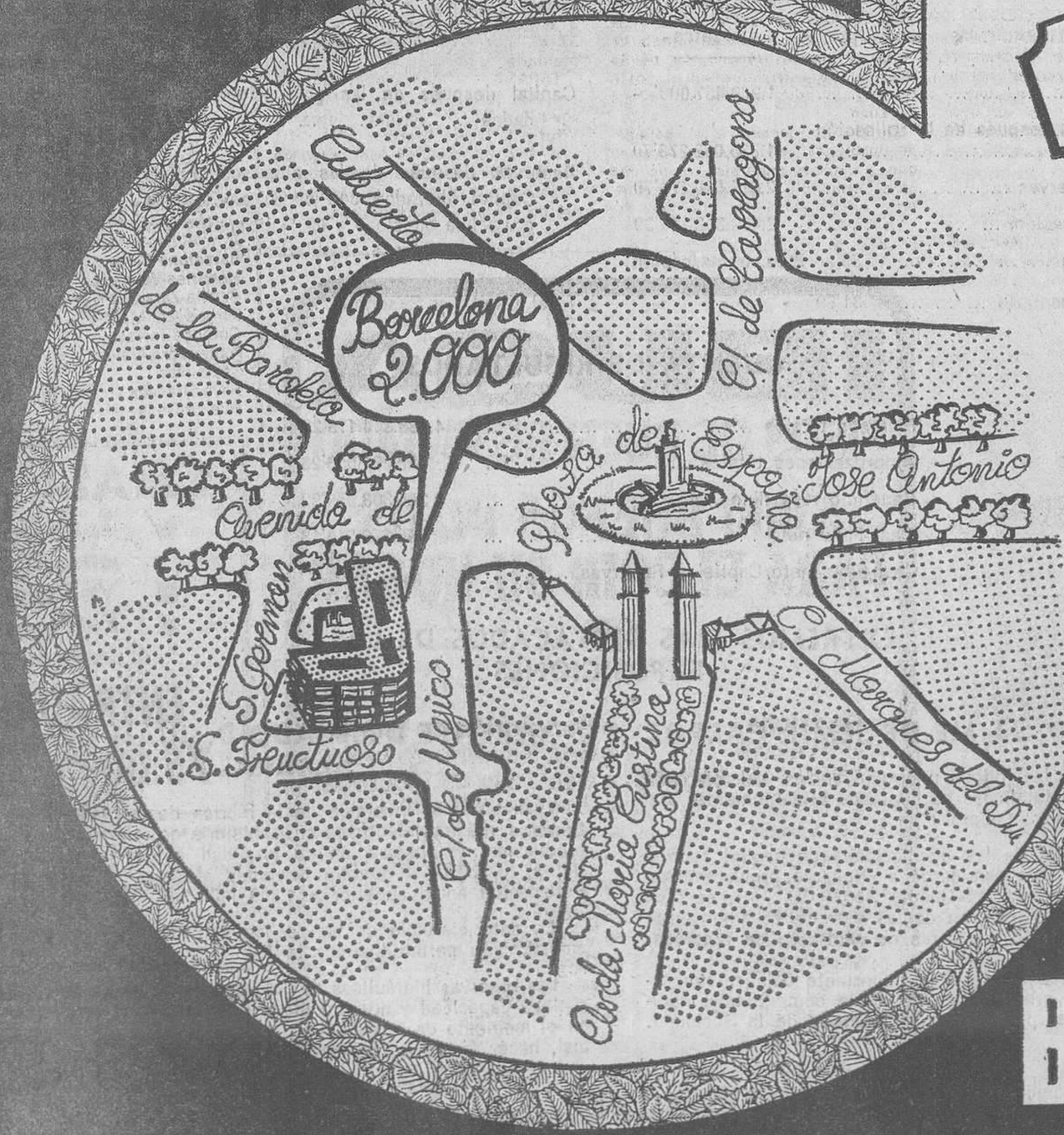

CON LA COLABORACION FINANCIERA DE LA

CAJA DE AHORROS Y MONTE DE PIEDAD DE BARCELONA

Cantidades avaladas por Minerva, S.A. número de póliza 28.600.015

BARCELONA 2.000

INFORMACION: EN LA PROPIA OBRA (Avda. de Jose Antonio, 322 - 324) TEL. 224 19 01

Ministerio de Educación, Cultura y Deporte

HOJA DEL LUNES editada por la asociación de la prensa · director: josé aliaga cebrián

DEPORTES

Barcelona, 18 de abril de 1977 Pág. 23

LOS SUB-21, MEJORES

3-0: VENCIERON A RUMANIA EN PARTIDO DE LA COPA DE LA UEFA

El mejor juego español, sobre todo en el segundo tiempo, desarboló completamente a la dura defensa contraria

Dani, verdugo de los rumanos

Madrid. (Especial para «Hoja del Lunes».) — Los sub-21 españoles han vengado la derrota de ayer en Bucarest en un encuentro que había despertado extraordinario interés como lo demuestra el hecho de que el nuevo campo de Vallecas se llenara, hasta sus máximas posibilidades, de un público en todo momento defensor de los colores hispanos.

El resultado de tres a cero, valedero para el Torneo de la UEFA de selecciones nacionales en la categoría de sub-21, da más posibilidades al conjunto español que anteriormente había sido derrotado en Yugoslavia por cuatro goles a uno.

DOS FASES DISTINTAS

El encuentro tuvo dos fases marcadamente distintas. El primer tiempo se caracterizó por un tira y afloja, con alternativas en ambas puertas y con juego más reposado y coherente del cuadro rumano que a los seis minutos dispuso ya de una buena ocasión, en un contragolpe fulminante de su extremo izquierdo, que Maceda, en última instancia y con mucha suerte, logró mandar a córner.

A los 20 minutos un gran disparo de Vitoria sale rozando el poste. A los 26, un sorprendente disparo cruzado de Augustin, a media altura con marchamo de gol, sale también rozando la madera. A renglón seguido nuevo disparo de Vitoria, y a los 30 del lateral rumano Tilihoi, que neutraliza Manzanedo. A dos minutos del final de esta primera parte, colada peligrosa de Vrinceanu que detiene con apuros el meta español.

En definitiva un solo tanto en esta primera parte, el conseguido por Dani a los 9 minutos.

En la continuación el equipo español salió desmelenado. Sus acciones fueron mucho más vibrantes y el ritmo de juego mucho más vivaz. A raíz del segundo gol —conseguido también por el bilbaíno Dani a los 7 minutos— el conjunto español se serenó y la movilidad de Idígoras, junto con la peligrosidad de López Ufarte y el control autoritario del juego en el centro del campo, fueron las claves que permitieron que la selección española se afianzara en el terreno de juego y se impusiera claramente al cuadro rumano. Los muchachos de Popascu se vieron netamente superados por los españoles que incluso merecieron mejor suerte de cara al marcador.

DANI, DOS GOLES MAS

Sólo empezar el segundo tiempo Idígoras cayó dentro del área pero el colegiado hizo caso omiso de las protestas de jugadores y público. A los 8 minutos Joaquín se infiltra en el área rumana y el meta Lung se ve obligado a lanzarse a sus pies para arrebatarle el esférico. A los 12 minutos gran intervención de Manzanedo a tiro de Vrinceanu. A continuación el barcelonista Sánchez realizó sin duda la jugada más brillante del partido, que no terminó en las mallas por verdadera mala suerte. Nueva ocasión para Idígoras, a los 20 minutos, que desaprovecha un gol cantado. Cinco más tarde el meta rumano desvía a córner un potente disparo de López Ufarte. En los minutos finales Manzanedo interviene con fortuna neutralizando un tiro de Custov, y ya a punto de finalizar el encuentro —minutos después del tercer gol de Dani, el mejor sin duda, de los tres que consiguió el extremo bilbaíno— Marcelino, muy adelantado, está a punto de lograr el que hubiera sido el cuatro a cero, pero el guardameta rumano desbarató la jugada en la que había colaborado López Ufarte.

En suma el equipo sub-21 español se tomó el desquite ante las promesas rumanas en un encuentro que, aun sin tener gran brillantez en el aspecto técnico, satisfizo plenamente a los aficionados que acudieron al nuevo estadio del Rayo Vallecano, escenario inmejorable para esta confrontación que tuvo el denominador común de dos bandos entregados a tope por el triunfo y que materializó para los jóvenes españoles Dani, al que podemos señalar como figura del partido, con un nivel muy entonado en la segunda mitad por parte de Marcelino, Maceda, López Ufarte y el coraje y la brega incansable de Idígoras.

El bando rumano, tras un primer tiempo aceptable, bajó su rendimiento en la continuación y estuvo a merced del juego de los españoles. La zaga rumana estuvo firme, pero sobre todo contundente, despejando sin contemplaciones y con intervenciones meritorias del meta Lung. Buena labor en el centro del campo de Zahiu, Augustin y Custov en el primer tiempo, y muy peligrosos los exteriores Lapau y Vrinceanu y el ariete Radu.

GOLES, ARBITRO Y ALINEACIONES

A los 9 minutos de la primera parte, Vitoria es cargado al borde del lateral derecho del área rumana. El propio Vitoria se encarga de sacar la falta que Dani sobre la marcha remata por bajo al fondo de la red.

A los 7 minutos de la reanudación, jugada de Idígoras que recupera un balón a la zaga rival, se filtra peligrosamente y es derribado dentro del área. El árbitro sin titubear señala el punto fatídico de penalty que Dani transforma en el dos a cero.

A los 38 minutos López Ufarte desde la izquierda envía sobre el marco rumano y Dani, oportuno recoge el balón cuando parecía imposible, ya que se perdía por la línea de fondo, y con habilidad remata de bolea al marco rumano. La pelota después de estrellarse en el poste termina introduciéndose en la red de Lung.

Dirigió el encuentro el colegiado portugués señor Freitas Antunes que, en líneas generales, cuajó una labor aceptable. Se mostró autoritario en un encuentro que tuvo fases de dureza, sobre todo por parte de la zaga rumana. Mostró tarjetas de amonestación a Zahiu, por entrada dura a un contrario a los 9 minutos de juego y a los 42 a Idígoras por igual motivo. En la continuación lo hizo a Lupau, a los 8 minutos, por protestar y a los 32 a Tilihoi por entrada antirreglamentaria.

ESPAÑA. — Manzanedo; Marcelino, San José, Goicoechea; Maceda, Joaquín; Dani, Sánchez, Idígoras, Vitoria y López Ufarte.

A los 33 minutos del segundo tiempo Mir sustituyó a Idígoras y A los 20 minutos Vaetus reemplazó García Navajas a Goicoechea.

RUMANIA. — Lung; Tilihoi, Lcuta, Zahiu; Stancu, Augustin; Lupau, Sosu, Radu, Custov y Vrinceanu.

Dos cambios realizó también el cuadro rumano en la segunda mitad. A los 20 miutos Vaetus reemplazó a Lupau y a los 33, Barbulesco a Sosu.

En la imagen, el tercer tanto de la selección de Sub-21 española. Una gran jugada de López fue culminada por Dani con un fabuloso disparo que, tras dar en el poste, se introdujo en el portal rumano. (Telefoto Europa Press)

LA PROXIMA JORNADA

PRIMERA DIVISION

Santander - Las Palmas	(1-4)
R. Madrid - Betis	(0-2)
Málaga - Elche	(0-3)
Salamanca - Español	(0-4)
Ath. Bilbao - R. Sociedad	(0-5)
Barcelona - Celta	(0-0)
Hércules - Valencia	(1-3)
Sevilla - Zaragoza	(0-0)
Burgos - At. Madrid	(3-0)

SEGUNDA DIVISION

Córdoba - Tarrasa	(0-1)
Coruña - Getafe	(2-1)
Oviedo - San Andrés	(1-1)
Levante - Barna At.	(0-1)
Pontevedra - Alavés	(0-2)
Castellón - Valladolid	(0-3)
Cádiz - Jaén	(2-2)
Rayo - Granada	(0-2)
C. Sotelo - Tenerife	(0-1)
Huelva - Gijón	(1-2)

Entre paréntesis figuran los resultados correspondientes a la primera vuelta.

LA PROXIMA QUINIELA

Santarder-Las Palmas	1
Madrid-Betis	1
Málaga-Elche	1 X
Salamanca-Español	1
Ath. Bilbao-R. Sociedad	1 X
Barcelona-Celta	1
Hércules-Valencia	1 X 2
Sevilla-Zaragoza	1
Burgos-At. Madrid	1 X 2
Córdoba-Tarrasa	1
Pontevedra-Alavés	1
Cádiz-Jaén	1
Rayo-Granada	1
Huelva-Gijón	1 X 2

Este es el segundo tanto español, conseguido por Dani, de penalty, a pocos minutos de haberse iniciado el esgundo tiempo. — (Telefoto Cifra Gráfica.)

IBUSA
PISOS DE BUEN RESULTADO
5.000 BUENOS PISOS PARA ELEGIR SU HOGAR en

- Badalona
- Barcelona
- Caldas de Estrach
- Cornellá
- Esplugas
- Granollers
- Hospitalet
- Manresa
- Mollet del Vallés
- Masquefa
- Rubí
- Sabadell
- San Adrián de Besós
- San Baudilio de Llobr.
- San Feliu de Llobregat
- San Juan Despí
- Santa Coloma
- Santa M. Barbará
- Sardanyola
- Sitges
- Tarrasa
- Teyá
- Vallirana
- Viladecans

Información y venta en las mismas obras y en
IBUSA
C/. Mallorca, 333 Telf. 258 61 00
BARCELONA-9

CHALETS
- Totalmente amueblados
- Vallados
- Entrega inmediata

ENTRADA: 75.000 ptas.
Facilidades hasta 15 años
Situación: a 3 Km. de Vendrell, a 5 minutos de las playas S. Salvador, Comarruga, Calafell. Comunicación por tren y coche línea
Informes: 243-20-05, de 4 a 8 tardes

FESTIVALES INFANTILES
Para la fiesta de sus niños, recuerde Espectáculos GIB
RAMBLAS, 129, pral., 1.ª
T. 318-08-17, 318-08-34 y 301-29-95 (de 4 a 9 tarde)
PAYASOS MUSICALES POLICHINELAS, ILUSIONISTAS, etc.

GINEBRA CHESTER

¿TIENE USTED UNA PARCELA?
Le construiremos su chalet Pagadero 10 años. Entrega llaves: 5 meses. Tel. 321-66-90

Ministerio de Educación, Cultura y Deporte

LOS ENTRENADORES JUZGAN

POPESCU: «El resultado es demasiado abultado»

Octavian Popescu, responsable directo del equipo rumano, se presentó ante los informadores sonriente y en su semblante se reflejaba que aceptaba resignado la derrota de la selección de promesas de su país.

La primero que dijo el joven técnico rumano es que España había ganado merecidamente, aunque puso reparos al segundo y tercer gol españoles.

—¿Qué ocurrió en esos goles?

—El segundo, logrado de penalty, vino precedido de una clara falta de Idígoras a uno de mis defensas, y en el tercero, Dani, muy espectacular, me pareció que estaba en fuera de juego.

—¿Qué diferencias ha notado entre su selección y la española?

—Los españoles han tenido más éxito en las jugadas. En el primer tiempo el equipo rumano estaba jugando muy bien, pero a partir del primer gol, que encajamos en los primeros minutos, el equipo comenzó a ponerse nervioso y, ya en la segunda parte, los españoles, que imprimieron una mayor velocidad en sus acciones, acabaron por imponerse claramente.

—¿Qué opinión le merece la selección española?

—España me ha gustado, pero creo que el resultado es demasiado abultado. Mis jugadores no han sabido organizar su juego en el segundo tiempo, en el que no esperaban una reacción tan briosa del conjunto español, en el que me gustaron López Ufarte, Sánchez, Vitoria y Manzanedo. Idigoras fue demasiado brusco en algunas jugadas.

Finalmente, el señor Popescu hizo grandes elogios del público, que le pareció muy simpático, del ambiente y de la buena organización.

BIOSCA: «El último tanto ha sido de antología»

Por su parte, Gustavo Biosca, preparador del equipo español, se mostró visiblemente satisfecho.

—¿Qué opinión le merece el encuentro?

—Creo que hemos ganado con claridad y que además se ha visto un gran espectáculo. En la primera parte, nuestro equipo jugó un tanto alocado, con muchos nervios, aunque lo intentaba todo no acertaba, porque muchos jugadores, sobre todo los debutantes, estaban visiblemente impresionados. Pero luego, en la segunda parte, se serenaron los ánimos y jugaron mucho más tranquilos.

—¿Cómo ha visto el segundo y tercer goles de España?

—La jugada que dio lugar al penalty fue un tanto conflictiva, pero el tercer tanto ha sido de antología, de esos que se ven escasamente, un gol maravilloso.

—¿Qué opinión ha sacado de los rumanos?

—Empezaron bien y fueron una constante preocupación. Jugaban con dureza y velocidad, pero luego el equipo español acabó por imponerse a raíz del segundo gol, y ya no hubo otro equipo en el campo.

—¿Qué posibilidades tiene ahora España de clasificarse?

—Hemos de seguir trabajando a fondo. Yugoslavia es un conjunto muy fuerte, con una gran técnica. Tenemos que olvidarnos del cuatro a uno que encajamos en el primer partido, al que fuimos escasos de preparación y además en el que a Yugoslavia le salió todo demasiado bien. Ahora el equipo español está mejor preparado, se trabaja sin prisas, y como además no saldremos de nuevo a la palestra hasta octubre, tenemos mucho tiempo para realizar nuestro plan de trabajo.

Para terminar, Biosca hizo elogios de todos sus jugadores, ya que se entregaron sin reservas, defendiendo los colores de España.

CELTA, 3 - CORDOBA, 0

El equipo gallego, rival del Barcelona en la Copa

Vigo, 16. — El Celta será el próximo rival del F. C. Barcelona en Copa del Rey. El club azulgrana, previsor, ha pedido al Celta el jugar el partido de vuelta el día 4 de mayo, aprovechando su viaje por tierras norteñas.

El partido entre el Celta y el Córdoba fue de total dominio de los gallegos que sólo consiguieron clasificarse en los últimos siete minutos de juego.

Goles: 1—0, 56 min. Martínez de cabeza. 2—0, 83 min. Mori remata se le escapa el balón al portero y Poli remacha el tanto. 3—0, 90 min. Soneira, el debutante, cierra el marcador.

Navarro erró un penalty al cruzar en demasía el esférico.

Arbitró el señor Tomeo, irregular.

CORDOBA: Molina (Domingo), Bernat, Redondo, Marín, Varo, Urbano, Corcuera, Calero (Real), Delgado, Burguete y Cuesta.

CELTA: Hortas, Santomé, Manolo, Navarro, Igártua, Villar, Mori, Poli (Gómez), Martínez, Félix, Suárez (Soneira).

¿Por qué ser calvo?

En 1966 damos un paso importante en estética masculina: transformando el «bisoñé» en «postizo»

★ ★ ★

En 1977 alcanzamos una nueva frontera: algo definitivo y perfecto, TOTALMENTE INVISIBLE, para llevarlo con la mis-despreocupación que su propio cabello

★ ★ ★

artpel

Concesionarios de florensa

Avda. José Antonio, 534. - Tel. 254-41-75

Conde de Aranda, 8 - T. 276-47-11. MADRID

ESPAÑA SE ALEJA DEL MUNDIAL DE ARGENTINA

EN BUCAREST, MAS ERRORES QUE ACIERTOS

Bucarest. — (De nuestro enviado especial, Juan Sallent.)

A nadie puede escapar que se ha perdido una oportunidad pintiparada para coger el tren del mundial. En este caso, el barco.

——oOo——

El primer error ya fue sobrevalorar al combinado rumano, que demostró que, a pesar de su mes y medio de concentración, no es tan fiero como nos lo habían pintado.

——oOo——

Pero el anterior es nuestro. El error «cero» sigue siendo la forma en que nuestra selección «se prepara». Un par de entrenamientos con el cuidado de evitar lesiones y cita el lunes para jugar el sábado.

A menor escala proporcional, como si se tratara de un partido de empresa a nivel de «costellada».

——oOo——

Pero eso no es nuevo. Ya no fuimos a Méjico ni a Alemania. Dos mundiales. Nos apearon los belgas y los yugoslavose. Algo se ganó comparando adversarios... aunque en ambos casos nos quedáramos sentados.

* * *

Al mundial que iremos seguro será al del 82. En España. Por derecho propio...

* * *

Este aún no está perdido. Pero el tropiezo no ha podido ser más tontorrón. Incluso nos marcamos el gol de la derrota.

* * *

Era el tembleque por un adversario... que no daría tanto miedo.

* * *

En aquel desorden defensivo que hizo temer más de lo peor, puesto que a fin de cuentas se perdió, hubo el fallo de Capón con rechace de Pirri que rebotó en Benito y fue a la red, el tiro al poste de Crisan y el titubeo de Benito con extraño y afortunado rebote. Todo en los diez primeros minutos.

* * *

Atacar por un centro poblado y levantando el balón, quedaba en pólvora en salvas.

* * *

Y si el juego más o menos «iba» pero no lo hacía el marcador, con tiempo por delante —mediado el segundo tiempo por ejemplo— Satrústegui por su tiro de izquierda y juego de cabeza y Marañón por su remate a media distancia, tenían sitio en el equipo. Que de nada servía tener cuatro hombres en defensa y otros cuatro en la media para el tan endeble como aislado contragolpe rumano.

* * *

Se planteó un partido de contraataque y se jugó un partido de ataque. Si desde la banda se deban instrucciones de despliegue a la medular, las dos puntas debieron irse hacia las bandas en maniobra de distracción.

* * *

¿Será Rubén Cano jugador de selección? Es prematuro aseverarlo, pero nos parece que no. Su forma de juego es muy especial y no es fácil «entenderle». Sobre todo con tan pocos entrenamientos.

* * *

El arbitraje del escocés Gordon, a la inglesa, pudo parecer benévolo. Y en algunos lances, lo fue todo en la comparación de las tarjetas mostradas y las que pudo enseñar. Pero está bien que obligue a acercarse al jugador. No deja de ser el principio del principio de autoridad.

* * *

Un toque de atención: no se marcan goles. Que es la base. A los yugoslavos se les ganó por un penalty transformado por Pirri. Ahora ninguno. Dos partidos sin gol en jugada.

* * *

Los balcánicos no nos marcaron ninguno. Y los rumanos tampoco. Fue un regalo.

—No sólo ha sido una lástima, sino también la clave del partido, aunque lo justo hubiera sido el empate. Ha faltado acierto en el remate, suerte en general.

* * *

También hablaba de ello, Kubala.

—Se ha jugado para ganar o, cuando menos, empatar, pero la fortuna nos ha dado la espalda tanto en el gol en propia puerta como en las diversas claras ocasiones en el área rumana. Me gustaría saber por qué le tenían miedo al árbitro: se lo ha consentido todo.

—¿Este era el equipo?

—Cuando menos el más equilibrado que podía presentar, no les quepa duda.

—Pero se imponía algún cambio en pro de una mayor profundidad.

—Hubiera roto nuestro ritmo cuando se estaba jugando para ganar y el gol se «veía» en cualquiera de las repetidas ocasiones. Pero el fútbol es así. Nos hemos quedado sin demostrar que la selección española es superior a la rumana sin que ello lo expresara, justamente, el marcador. Sólo nos ha faltado agresividad.

—Siempre han ido a por el hombre, no en busca del balón. (Pirri.)

—No me han partido la pierna porque llevaba espinilleras. En la derecha tengo una brecha de doce centímetros... Se han pasado dando palos. (Camacho.)

—¿Para qué hablar? Nos han cosido a patadas... (Asensi.)

* * *

El gol fue entre Benito y Pirri. Lo explican.

—Alcancé el balón con tan mala fortuna que me crucé con Benito, pegándole la pelota en la pierna y entrando en la portería. (Pirri.)

—Sí, así ha sido. De desgracia. La única vez que han tirado a puerta ha sido aquel tiro al palo. Y nosotros... ni me acuerdo. (Benito.)

* * *

Stefan Kovacs, está radiante. Claro...

—¿El gol? Una jugada más del fútbol. En caso contrario no se quejaría Kubala. El partido lo han perdido por no jugar por las alas y porque nosotros hemos jugado como una gran selección.

Rubén Cano desperdicia una clara ocasión de gol, perdiendo, así, la primera oportunidad de empatar un partido, en el que España perdió muchas posibilidades de asegurar su presencia en el Mundial de Argentina. — (Telefoto Cifra.)

* * *

«Gol en frío»... por la temperatura. Quedaban 85 minutos. Y sobraron las oportunidades no ya para igualarlo, sino para superarlo.

* * *

El que debió pasarlo mejor fue Ivan Toplak, el seleccionador yugoslavo, en misión de «espía». Luego dijo:

—España ha jugado mucho mejor, pero un gran fallo defensivo le ha costado una derrota importante. Se ha repetido lo de Sevilla pero al revés; allí ganó con fortuna, hoy ha perdido por desgracia.

—Destaque jugadores...

—Los de medio campo con el apoyo de Pirri. El que podía preocupar, Juanito, se ha «perdido».

* * *

Juan Antonio Samaranch hizo escala en Bucarest al regreso de Moscú. Se lamentaba, como todos, del autogol:

—El panorama se complica.

—En Madrid podemos ganar como teníamos que haberlo hecho hoy.

* * *

Pablo Porta no ocultaba su desilusión:

—Confiaba en obtener un buen resultado porque, como dije antes, esta selección es la que más me ha gustado en los últimos dos o tres años. Pero tras ese gol raro han jugado con inteligencia, pero no hemos podido resolver ninguna situación ante su área y goles son amores.

* * *

Entre los jugadores, disgusto por la derrota e indignación por la dureza. Anotemos algunas frases sueltas:

—El árbitro les ha dejado hacer lo que les daba la gana: así no se puede jugar. (Churruca.)

—Violencia y dureza han sido sus únicas armas; nos han dado palos por todas partes... (Capón.)

—No será tanto...

—No era un partido de exhibición, sino clasificatorio y hemos impuesto nuestra conveniencia. La táctica nuestra era de contención; conseguirlo y luego aguantar. Hemos sacrificado la brillantez a lo práctico.

—¿Piensa que Rumania puede estar en la fase final?

—El comienzo es bueno, pero sigue siendo difícil. Ya ve la igualdad; dos partidos y dos 1-0. Y será mayor si los yugoslavos nos ganan por la mínima en Belgrado.

—Compare entre Yugoslavia y España...

—Es más peligrosa la española; tiene más genio y mejores individualidades.

* * *

Lo paradójico es que haya ganado la... Federación Española. La prima era de 175.000 en caso de triunfo y de 150.000 por el empate. «Buen» ahorro...

PROFESOR AUTOESCUELA

Ingresos hasta 40.000 pesetas mensuales

FALTAN 1.000 PROFESORES TITULADOS

en Barcelona y provincia. Cursos de formación de dos meses de duración (4 horas en horario de mañanas o tarde), compatibles con estudios, otros trabajos o los quehaceres domésticos de la mujer. Información CENTRO DE FORMACION DE PROFESORES (único oficial junto con el de Madrid en toda España) del grupo Sindical provincial de Autoescuelas. Diputación, 180, 6.° Teléfono núm. 253-51-26. BARCELONA-11, de 9 a 2 y de 4 a 7. Profesión bonita, interesante y actual que puede compartir con otras actividades

ESTADIO DEL FUTBOL CLUB BARCELONA

FUTBOL: CAMPEONATO NACIONAL DE LIGA

Próximo domingo, día 24 de abril, a las 17 h.

F. C. BARCELONA - REAL CLUB CELTA

Control de Taquillaje núm. 37

Despacho: A partir del jueves día 21 de abril, de 10 a 13 y de 16 a 21 horas en las NUEVAS INSTALACIONES DEL ESTADIO

NOTA: En Blau Grana 2 guardería infantil para niños de 3 a 12 años, desde una hora y media antes del partido y hasta una hora después de finalizado el mismo

USTED DESCANSE. ROTONDOR CUIDARA DE SU CESPED.

Bastan unos minutos (regularmente) con un Rotondor de Outils Wolf para que usted tenga bien cortado y recogido su césped.

Un Rotondor PM, por ejemplo, es ideal para superficies llanas o con pendientes poco pronunciadas. Aunque lo mejor es que usted conozca todas las ventajas y posibilidades de los catorce modelos de cortacéspedes Rotondor de Outils Wolf.

Outils WOLF

LOS UTILES PARA DISFRUTAR SU JARDIN

Para más información y demostración sin compromiso, diríjase a:

SUMINISTROS INDUSTRIALES

dp julio puiggrós

NUEVO DOMICILIO

Avenida de Madrid, 197 - Tels. 239 42 13 / 239 97 69 - Barcelona-14

Ministerio de Educación, Cultura y Deporte

SEGUNDA DIVISION

BARCELONA AT., 1 - OVIEDO, 2

El árbitro, nefasto

El problema arbitral viene preocupando hace tiempo a las altas jerarquías de nuestro fútbol. Pero no se han tomado medidas, sino que incluso se ha pretendido darles a los árbitros mayor autoridad, que se ha convertido en libertaje.

Hace quince días el escándalo estalló en el Enpetrol con la suspensión del partido entre el Calvo Sotelo y el Gijón. Al cabo de quince días y aunque el encuentro Barcelona At.-Oviedo pudo terminarse ayer en el Nou Camp, otro colegiado, esta vez el extremeño y de nombre Congregado, quiso convertirse en protagonista y quiso provocar otra invasión en el Nou Campo como en el partido Barcelona-Málaga la provocó Melero Guaza.

La prueba no puede ser más concluyente: después de conceder un gol al Oviedo con mano previa de Galán; Ortuondo marcaba un tercer gol que en principio dio validez el trencilla de turno, señalando el centro del campo. Menos mal que uno de sus auxiliares penetró en el rectángulo de juego, lo que está prohibido y le indicó posición antirreglamentaria de Ortuondo. El árbitro, entonces, se echó atrás en su decisión y pitó la falta, pero después del partido tuvo el cinismo de decirnos que él nunca había dado validez al tanto y que los jugadores atléticos interpretaron mal su indicación.

Enrique Moret perseguía el esférico, que no pudo alcanzar, pero su pierna quedó estirada y fue a parar a la bota de Vicente. La tragedia de todos los jugadores, hacía pensar que algo muy grave le sucedía. Retirado del campo en camillo, le fueron aplicados siete puntos de sutura y sin anestesia, a la altura de la tibia. Hoy se sabrá el dignóstico definitivo de la lesión. — (Foto Cifra.)

Realmente vergonzoso lo que Congregado se propuso en el «Camp Nou» como en su día hizo Melero.

¿QUE HARA EL COMITE?

¿Actuará con justicia el Comité de Competición? Mucho nos tememos que el acta del árbitro sea el único documento en el que se basarán los que dicten sentencia. Sea como sea los dos puntos han volado hacia Oviedo y el Barcelona Atlético, aunque matemáticamente tenga una posibilidad; jugará la próxima temporada en Segunda «B». Tampoco queremos disculpar los fallos que han cometido los Laureano-boys a lo largo de la temporada y la propia Directiva, accediendo a jugar en el Estadio y no seguir jugando en el Fabra y Coats, pero ayer se perpetró un robo en el «Camp Nou» y el ladrón anda suelto. ¿Hasta cuando señor Plaza?

El contratiempo de encajar un gol a dos minutos fue decisivo para el resultado final, lo mismo que fue fundamental la jugada de Botella un minuto antes del segundo gol del Oviedo y cuando el marcador señalaba empate a uno: el ariete le arrebató el balón a Vicente y se fue derecho hacia el portal de Dubjovic, pero su tiro lo paró in extremis el guardameta visitante.

UN OVIEDO CAUTELOSO

El Oviedo vino a jugar al «Camp Nou» con demasiadas precauciones y al tener un gol a favor a los dos minutos, se dedicó a congelar el esférico para aprovechar el adelantamiento forzoso del Barcelona Atlético y en los contraataques bien llevados por los tres hombres en punta, Alarcón, el más peligroso; Galán y Ortuondo: acabar de apuntillar al equipo local. A punto estuvieron los asturianos de dejar sentenciado el partido tras el 0-1, cuando un pase en profundidad de Laguna a Alarcón, dejó solo a éste ante Llangostera estrellándose su tiro en la base del poste y Galán, que seguía la jugada, a puerta vacía disparó a las nubes. Era el minuto treinta.

El Barcelona Atlétic, tras conseguir el gol del empate, serenó su juego, que hasta entonces había sido muy desdibujado y con muy poca profundidad y comenzó a jugar al primer toque desarbolando a la zaga azul que cada vez se ponía más nerviosa; sin embargo, llegó el momento clave del encuentro y el árbitro regalaba los dos puntos a los ovetenses y, además, dejaba con un hombre menos al Barcelona Atlétic. Laureano saltó al campo para sujetar a Coromina y el capitán azulgrana tuvo que abandonar el terreno de juego con lágrimas de rabia en sus ojos.

GOLES, ARBITRO Y EQUIPOS

GOLES. — Minuto 2, Javier, en posición rayando el fuera de juego, si no lo estaba, se cuela por la banda derecha y al entrar en el área Mina intercepta el balón cayendo posteriormente al suelo; el árbitro interpreta que ha habido manos del defensa y señala el punto fatídico, pese a las protestas de los jugadores atléticos. Galán I, de tiro cruzado y flojo, engaña a Llangostera y hace subir el primer gol al marcador.

1-1. Minuto 65. Jaquet cede retrasando a su portero, pero Botella, muy atento, se apodera del esférico avanza unos metros y bate irremisiblemente a Dubjovic ante la desesperación de todos los jugadores asturianos.

1-2. Minuto 79. En un contraataque del Oviedo, llevado por Iriarte, llega el balón a Galán I, que desde el suelo le da al balón con la mano y llegando a Alarcón que hace llegar el esférico a las mallas ante las protestas de los jugadores locales.

ARBITRO. — Dirigió el encuentro el extremeño Congregado. No hay calificativos para juzgar su desastrosa actuación. Anticasero desde el minuto dos en que señaló un penalty muy dudoso y dio por válido el gol de la victoria del Oviedo, tras dar un manotazo previo Galán I al balón que vimos todos menos el árbitro. A consecuencia de esta jugada fue expulsado Coromina, según el colegiado por agredirle, cuando el capitán azulgrana ni siquiera llegó a tocarle y sí fue agredido por otros jugadores, que de momento silenciamos sus nombres hasta que el Comité dicte sentencia.

BARCELONA AT. — Llangostera, Pérez Contreras, Coromina, Estella, Mina, Vilá, Corominas, Moret (Martínez m. 57), Emilio, Botella y Mercader.

Moret, fue retirado en camilla, con una herida escandalosa en la tibia.

REAL OVIEDO. — Dubjovic, Galán II, Vicente, Laguna, Maxi, Iriarte, Jaquet, Javier, Alarcón, Galán I (Vall-Llobera m. 83 y Ortuondo.

FERNANDO MARTINEZ

Tras disputarse el partido aplazado entre el Barcelona Atlético y el Oviedo, los azulgrana ocupan el último lugar de la tabla con 24 puntos, mientras que el equipo asturiano se coloca quinto con 35 puntos.

TRAS LOS NOVENTA MINUTOS

LAUREANO RUIZ: «Jugamos mejor que el Oviedo»

Muy serio entró en la sala de Prensa el preparador azulgrana.

—¿Disgustado?

—Pues sí, porque el Barcelona Atlético ha jugado un buen partido, especialmente en la primera mitad y jugamos para ganar al Oviedo.

—¿Lo ha impedido el árbitro?

—Prefiero no decir nada del árbitro.

—¿Está ya el Barcelona Atlético en Segunda «B»?

—No. El equipo todavía tiene posibilidades. Tenemos que jugar los partidos que faltan.

TONI CUERVO: «Galán tocó el balón con la mano»

El entrenador de los del Carlos Tartiere estaba completamente convencido de que el Oviedo había merecido la victoria porque disfrutó y desperdició numerosas ocasiones de gol.

—¿Está ya el Oviedo en Primera, después de esta victoria?

—Podemos ascender, pero hemos de demostrarlo en el campo.

—¿No contó el Oviedo con la ayuda del árbitro, sobre todo en el penalty y en el segundo gol?

—El penalty fue claro, porque Mina tocó el balón con la mano, y en el segundo gol nuestro reconozco que hubo manotazo de Galán.

—Entonces, ¿gol regalado?

—Sólo digo que Galán tocó el balón con la mano. Si el gol es regalado o no lo debe decir el árbitro.

—¿Le ha gustado el arbitraje?

—Para mí ha sido correcto.

F. M.

JOSE BUJOMS, presidente del Barcelona Atletic: «Un robo descarado»

En la sala de Prensa, los ánimos por lo que respectaba al bando azulgrana estaban más que caldeados. José Bujoms, el presidente del filial y miembro de la Comisión Deportiva tomó la palabra y dijo visiblemente nervioso y contrariado:

«No me extraña que se produzcan invasiones de campo y por cosas de mucha menos importancia de la que nos ha hecho este árbitro. Ha sido un robo descarado. Veo los fantasmas de color negro.»

—¿Qué medidas van a tomar?

—No se puede hacer otra cosa que recusarle, aunque no va a servir de nada, porque el robo a la descarada ya está consumado.

CONGREGADO, el árbitro: «Me han agredido muchas veces»

Sin duda, el protagonista del encuentro fue el colegiado extremeño Congregado.

—¿No hubo mano en el segundo gol del Oviedo?

—No he visto ninguna mano, sino no hubiera concedido el gol.

—¿Vio claro el penalty que señaló contra el Barcelona Atletic?

—El defensor azulgrana se veía rebasado y al caer al suelo, y para que el contrario no siguiera con el balón, le dio un manotazo.

—¿Le hubiera sorprendido la invasión del campo?

—A mí ya no me sorprende nada. Si tuviera miedo no sería árbitgro.

—¿En un principio concedió el tercer gol del Oviedo?

—Eso es lo que creyeron los jugadores del Barcelona Atletic, pero yo señalé fuera de juego.

—¿Por qué expulsó a Coromina?

—Me agredieron dos jugadores, pero sólo pude ver a uno y éste era Coromina.

—¿Qué ha puesto, además, en el acta?

—Eso lo sabrá el Comité de competición?

—¿Le han agredido alguna vez más?

—Muchas veces.

Sin comentarios.

F. M.

Para hombres con toda la barba.

Para todos los que aman y sienten el deporte, para todos los que quieren un suave afeitado y una fresca sensación en su cara durante todo el día, LEA les ofrece la más extensa variedad de cremas de afeitar.

LEA

Suaves Afeitados

Citroën GS Break. Un «familiar» que empieza donde otros acaban

CON LA GARANTIA DE LA RED DE CONCESIONARIOS EN BARCELONA:

A-CAR, S. A.
Cerdeña, 229-237
Telf. 245 58 00
Balmes, 232-234
Telf. 217 41 00

MOTORSERVICIO, S. A.
Infanta Carlota, 2
Telf. 321 28 54
Gasolinera Bellvitge
(Hospitalet) Telf. 335 11 42

ROMAGOSA Y C.IA
Padilla, 318 - Tel. 256 63 00
Travesera de Gracia, 32
Telf. 227 15 40

S.E.A.C., S. A.
Badal, 81
(Cinturón de Ronda, salida Bordeta)
Tels. 331 64 00* - 332 58 37

ANTONIO DORDAL, S. A.
Plaza Tetuán, 19-29
Telf. 225 83 34/5
Ctra. La Bordeta, 25
Telf. 224 10 15

CITROËN GS

Ministerio de Educación, Cultura y Deporte

El Barça y el Español, campeones.

BARÇA: GUZMÁN, SAURA, PLATKO, CASTILLO, SAMITIER, PIERA, AROCHA, SASTRE, MAS, PARERA, URIACH Y GARCIA.

ESPANYOL: TENA II, BROTO, BOSCH, PADRÓN, KAISER, GONZÁLEZ, ZAMORA, SAPRISA, VANTOLRÁ, SOLÉ Y TRABAL.

Fué en 1929 cuando "la Caixa" cumplía 25 años y tenía 50 Oficinas.

En 1929, por primera vez, dos de nuestros equipos de fútbol se proclamaron campeones: el Barça, de Liga, y el Español, de Copa. Fué un año de satisfacción para todos.

Entretanto, «la Caixa» en sus primeros 25 años de vida, iba abriendo nuevas Oficinas y en 1929 eran 50 las que funcionaban. Dos años antes, el Consejo Directivo había acordado la apertura de varias sucursales en el Valle de Arán.

Barcelona-Madrid, con Iberia

También en 1927, el 16 de diciembre, Iberia inauguraba la línea aérea Madrid-Barcelona. El primer vuelo, con un trimotor Rohrbach, sólo transportó dos pasajeros.

La Exposición Internacional

Con asistencia de la Familia Real y de todo el Gobierno, se inauguraba el 19 de Mayo la Exposición Internacional de Barcelona, en Montjuïc. Las obras habían comenzado quince años antes por iniciativa catalana. La iluminación del Palacio Nacional y las fuentes luminosas, obra de Buïgas, dieron a la Exposición un atractivo espectacular.

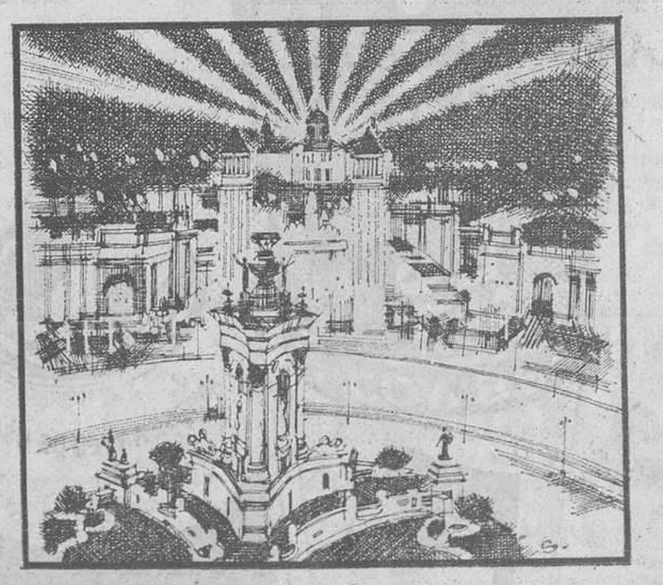

Nuestra Historia es la de Catalunya.

CAJA DE PENSIONES PARA LA VEJEZ Y DE AHORROS

"la Caixa"

de Catalunya i Balears

INTERGRAS

Ministerio de Educación, Cultura y Deporte

REGIONAL PREFERENTE

EUROPA Y FIGUERAS SE ALEJAN

El Europa --que goleó a domicilio al Calella-- y el Figueras --que venció apuradamente al Andorra-- máximos candidatos al título

Resultados

Vich - Manresa	0—1
Júpiter - Badalona	3—2
Tortosa - Malgrat	3—2
Horta - Gavá	1—1
Figueras - Andorra	1—0
Montcada - Hospitalet	0—0
Iberia - Barcelona	1—0
Calella - Europa	0—5
Gramanet - La Cava	1—2
Masnou - Oliana	4—2

CLASIFICACION

Europa	31	18	7	6	59	34	43
Figueras	31	18	4	9	70	27	40
Malgrat	31	14	10	7	48	34	38
Badalona	31	15	6	10	60	47	36
Júpiter	31	14	8	9	49	38	36
Gavá	31	12	11	8	46	32	35
Andorra	31	14	4	13	49	52	32
Horta	31	12	7	12	55	55	31
La Cava	31	13	5	13	45	47	31
Barcelona	31	10	9	12	50	50	29
Hospitalet	31	9	11	11	40	49	29
Tortosa	31	12	7	13	40	54	29
Masnou	31	9	10	12	57	49	28
Vich	31	15	6	14	42	48	28
Montcada	31	11	6	14	39	52	28
Calella	31	11	6	14	36	52	28
Oliana	31	9	9	13	53	64	27
Manresa	31	9	8	14	34	51	26
Gramanet	31	8	7	16	51	61	23
Iberia	31	6	11	14	38	63	23

Vic, 0 - Manresa, 1

Decepcionante encuentro el que realizó la U. D. Vic ante su rival comarcal pues jugó sin ideas y sobre todo sin un esquema de juego y eso pasa ya en bastantes encuentros sin encontrar solución, pero lo malo del caso es que se van sumando negativos y el descontento de la parroquia.

A los 5 minutos falta dentro del área local, la tira Requena y marca el único gol, 0—1.

Regular el colegiado señor Muñoz.

VIC: Ferrer, Noguel, López, Albert, Daví, Moret, Riba, Félix, Garrido, Rabionet y Foix (Pedrín).

MANRESA. — Romero, Rubio, López, Pascual, Torredefloc, Aguilar, Porcel, Grima, Pujol, Requena y Solves.

CORTES

Horta, 1 - Gavá, 1

El protagonista de este encuentro ha sido, una vez más, el colegiado de turno. El señor Piñeirua ha provocado el continuo abucheo del público así como un juego que se excedió en sus limitaciones en muchas fases del lance.

Anuló un gol al Gavá que había dado por válido después de consultar con el linier a instancias de la masiva protesta de los jugadores hortenses. Marcó Cunillera en primer lugar, siendo Castany el autor del gol del definitivo empate.

HORTA: Riol; Vélez, Marín, Berruezo; Rodri, Castany; Molano (González), García (Rubio), Floro, Forment y Santi.

GAVA: Albert; Luisi (Juani), Ibor, Sastre; González, Lladó; Lerín, Pons, Cunillera, Gallardo y Quique.

C. L.

Tortosa, 3 - Malgrat, 2

Bonito encuentro el que nos depararon en la noche del sábado los equipos del Malgrat y Tortosa especialmente en el primer período en que el fútbol que practicaron ambos bandos fue de excelente calidad. El Malgrat, dada su buena posición en la tabla, planteó un encuentro totalmente abierto ya que debió considerar que jugando de esta forma se alzaría con la victoria ante un rival teóricamente inferior. Pero los locales que desde hace varios encuentros viene alineando a juveniles, dieron un recital que al final fue premiado con el triunfo. El primer gol lo consiguió Martínez para el Tortosa rematando una preciosa jugada de Morelló a los 30 minutos. A los 35, Fusté, de cabeza, consiguió el segundo. A los 45 acortó distancias el Malgrat por mediación de Gómez. Consiguió el empate el Malgrat al minuto de la reanudación por mediación de Treserras. El gol de la victoria para los locales lo obtuvo Fusté a los 59 minutos.

Cuidó del arbitraje el señor Colet, cuya actuación fue aceptable.

TORTOSA. — Gil-Bort, Roig, Víctor, Serres, Descárrega II, Montserrat (Descárrega I), Martínez (Méndez), José Ramón, Morelló, Fusté y Martí.

MALGRAT. — Burgos, Paco, Borrego, Arcos, Tuset, Moreta, Vicens, Treserras Otto, Gómez y Rodri (Panchulo).

CALVET

Calella, 0 - Europa, 5

El resultado es fiel reflejo de lo acaecido en el feudo calellense en donde el Europa se mostró como un once muy superior al local en todos los terrenosy para colmo el Calella a partir del minuto 37 se vio diezmado por la expulsión de Isidro por acumulación de tarjetas. En defensa del Calella hay que resaltar que tuvo que presentar un equipo de circunstancias.

El primer tiempo fue de ligero dominio europeísta siendo en la continuación cuando su juego fue de gran calidad ante un total desconcierto local y sólo a Coll y los postes no se contabilizaron más goles. En los minutos 12, 55 y 60 Sagrera; en el 65 Montiagut de penalty, siendo Romo en el minuto 84 quien cierra la cuenta.

Buen arbitraje del señor Lamota, del colegio barcelonés.

CALELLA. — Coll, Mariano, Font, Forti, Planas, Isidro, Carreras, Miguelín Sirera, Villar (Eespelt), Rebollo.

EUROPA. — Rovira, Rodri, Valero, Morgades, Balseras, Blanquito (Marimón), Romo, Fábrega, Montiagut, Sagrera (Bujardón) y Suescum.

PERE COMAS

Montcada, 0 - Hospitalet, 0

Después de lo que vimos en el terreno de juego el empate con que se llegó al final del partido lo encontramos justo, pues ni uno ni otro se merecían salir ganadores del encuentro. Por parte de los locales nos ofrecieron un partido más, lleno de desaciertos y esperamos que lograrán corregirse, pues de lo contrario le vemos muy mal. El Hospitalet tampoco nos convenció. Esperábamos ver a un equipo, sino uno de los mejores, al menos superior a los locales pero nada de eso se vio y la lucha fue muy igualada y no lograron crear muchas jugadas de peligro para el marco local. El partido fue pobre de calidad y soso y con el acompañamiento de la fina lluvia desde el principio del partido hizo el aburrimiento más grande.

Mal el colegiado señor Olleta, el cual enseñó tarjeta amarilla a Vargas, Paredes y Ramoní del Hospitalet y a Perales y Corona del Moncada.

MONCADA. — Ruiviejo, Perales, Espinosa, Guil, Morales, Coronas, Patsi, Felipe, Zamora (Saura), Molina y López-Torres.

HOSPITALET. — Alcántara Paredes, Vargas, Ramoní, Chevarría, Vilaseca (Méndez), Balmes, Nieto, Bonell Marcos, Rubio.

AYMAMI

Gramanet, 1 - La Cava, 2

Decepción entre la hinchada local. Primera parte jugada a gran tren y con buenas jugadas por parte del equipo local que tuvo muchas ocasiones de marcar, y que no consiguió unas veces por los postes y otras por la gran actuación del meta Juanito. En un contragolpe en el último minuto de la primera parte, el La Cava marcó el primer tanto. En la continuación hubo la misma tónica con gran presión local y mucha serenidad en el La Cava que supo aprovechar cualquier descuido para poner en aprietos al Gramanet, y al final hacerse con el triunfo. A los 45 minutos, Abraham marcó el primer tanto visitante. A los 53, Linares estableció el empate. A los 80, Tarazona, estableció el resultado definitivo.

Arbitró el señor Aguilar, bien.

GRAMANET. — Busquets, Franch, Navas, Llamas, Candi (Linares), Rodrigo, Tudela, Godino, Pepín Toboso y Oller.

LA CAVA. — Juanito Vendrell, Alfonso, Acosta, Campos, Rovira, Santaella, Abraham, Martínez García Ramos y Tarazona.

JAIME TORRENT

Júpiter, 3 - Badalona, 2

Justo resultado dado el dominio que ejercieron los locales, sobre todo en el primer período, y del juego que llevaron a cabo. Tras la expulsión del jugador local Bueno el dominio de los grisgrana decayó un tanto, y el Júpiter se dedicó a aguantar el tres a uno.

A los dos minutos Delgado consiguió el primer gol. Al cuarto de hora es Fermín quien marca, estableciéndose el empate a uno. A los 33 minutos Dorado establece el 2 a 1, resultado con el que se llegaría al descanso. En el segundo tiempo, a los 7 minutos, Sarabia transforma un máximo castigo contra el Badalona. A los 24 minutos de nuevo Fermín conseguiría un nuevo gol.

JUPITER. — Quino; Rodri, Ramón, Figuerola; Dorado Valeta; Sarabia, Migueli, Delgado (Borrego), Codina y Bueno.

BADALONA. — Mayolas; Ricardo, Olaria, (Sevi), Aladro; Manolín, Petit; José Luis, Guevara, Fermín, Marín y Cubells.

Masnou, 4 - Oliana, 2

Partido con victoria justa local que si no fue más amplia se debió a la actuación del colegiado de turno señor Blázquez que fue un jugador más del conjunto visitante anulando dos goles al Mdsnou y perjudicando ostensiblemente con un gran número de faltas imaginarias.

Los goles fueron conseguidos en el minuto 23, Pla el 1—0. En el minuto 35, Martí el 2—0. En el minuto 38 Gardañes acorta distancias y con 2—1 finaliza el primer tiempo.

En el minuto 60 Carrió en claro fuera de juego estableció el empate a dos. En el minuto 73 Herrera marca el 3—2 y finalmente en el minuto 80 al sacar una falta Ribera establece el 4—2 definitivo.

A las órdenes del señor Blázquez que estuvo muy mal los equipos formaron:

MASNOU. — Clemente, Albert, Ribera, Collantes, Basas, Dorcal, Crespo, Pla (Lorente), Martí, Rangel, Casas (Herrera).

OLIANA. — Mora, Muntañola, Esteve, Farras, Saiz, Pizón, Más, Casdefornas Valverde, Carrió, Cerdeñes (Gallerós).

BRAVO

Iberia, 1 - Barcelana, 0

Encuentro no apto para cardíacos el presenciado en la matinal de ayer entre ambos equipos. Al final un justo y merecido vencedor que a base de poner toda la carne en el asador pudo superar la mayor o mejor técnica y preparación física de que hacen gala los jóvenes jugadores azulgrana, pero que hoy no bastó para doblegar el coraje del Iberia.

El único tanto del encuentro fue marcado en el minuto 38 de juego por Perete, al peinar de cabeza magistralmente un balón servido por Martínez.

Correcto arbitraje del señor Boada, que alineó a:

IBERIA: Codina, Fuster, Fustrán, Nieves, Escobar, Boada, Morales, Abel, Perete, Martínez y Laborde (Carlos).

BARCELONA: Blay, Navarro (López), Latorre, Mut, Bogan, Gratacós, Galera, Romero, Gallego, Tenedor y Val (Castillo).

B. O.

Figueras, 1 - Andorra, 0

Inició bien el encuentro el conjunto local dominando intensamente y creando continuas ocasiones de gol que no cristalizaron por la buena actuación del meta visitante que se erigiría en el mejor jugador de su bando. Luego quizá por el juego duro de los tricolores, fueron apagándose los ampurdaneses que en la segunda mitad se hicieron merecedores del abucheo del público. A los 35 minutos Vilar conseguía el gol de la victoria al cabecear un saque libre. El visitante Cheles fue expulsado a los 76 minutos y a tres minutos del final un formidable tiro de Vilarroda, el mejor hombre local, dio en el interior del tavesaño.

Arbitró el señor Bover, que estuvo mal.

FIGUERAS. — Gabi, Brugués, Cortada, Torrens, Bartolomé, Carbonell, Vilarroda, Cros, Fernández, Vilar y Echegoyen.

ANDORRA. — Argibay Cruz, Toñánez, Moreno, Iglesias, Roig, Otazu, Zunzarren, Prat (Juan Antonio), Diego y Esteve (Chele).

PRADA

—¡Camarero! Tengo dos amplios despachos pero me falta una Sala de Juntas. Si nos reunéramos fuera de las horas de comida, por ejemplo, a las 5 de la tarde, ¿qué nos cobrarían por uno de esos salones tan apropiados para reuniones de trabajo?

—Nada, señor. Aunque sólo tomaran un café...

—Pues creo que esa postura no está de acuerdo con los intereses de la empresa...

—No es Ud. el primero que lo dice. La empresa pensó en su propio interés antes de establecer este negocio. Una vez puesto en marcha, sólo se preocupa del interés del cliente... Y creo, señor, que precisamente por esto, gana dinero.

RESTAURANTE «NIU GUERRER»

(4 tenedores)

Ambiente climatizado

PLAZA TETUAN, 16. Tel. 225-41-02

PARKING: Plaza Tetuán, 40

NAVEGUE CON TITULO

Navegar no es dificil

Cursillo intensivo con asistencia a clase o por correspondencia

CAPITAN YATE
PATRON YATE
PATRON E.D. MOTOR 1.ª
PATRON E.D. MOTOR 2.ª
PATRON E.D. VELA

ACADEMIA NEPTUNO

rocafort, 242
entrlo. 2.º
barcelona-15
telf. 321 93 59
(tardes de 5 a 10)

Empieza 18-19 Abril
Exámenes Finales de Mayo

PRIMERA REGIONAL

GRUPO I

RESULTADOS

Mediterráneo - Olot	0—3
Palamós - S. A. Llefiá	3—1
Mataró - Blanes	3—0
Arbucias - At. Marítimo	2—1
Llansá - Cassá	6—2
Sant Celoni - Cardedeu	3—0
Premiá - Rosas	7—0
Lloret - Sant Hilari	3—1
Artiguense - Guíxols	1—0
Bufalá - Palafrugell	1—1

CLASIFICACION

Olot	31	21	5	5	74	22	47
Sant Celoni	31	21	3	7	62	37	45
Palamós	31	19	5	7	53	32	43
Bufalá	31	14	10	7	60	48	38
Artiguense	31	15	7	9	52	33	37
Marítimo	31	16	5	10	55	49	37
Lloret	31	14	6	11	45	33	34
Premiá	21	13	8	10	49	41	34
Blanes	31	13	5	13	53	47	31
Mataró	31	9	10	12	44	46	28
Palafrugell	31	10	8	13	32	45	28
Rosas	31	9	10	12	36	50	28
Sant Hilari	31	12	4	15	46	66	28
S. A. Llefiá	31	12	2	17	47	52	26
Arbucias	31	11	4	16	57	54	26
Guíxols	31	10	6	15	43	52	26
Mediterráneo	31	8	5	18	33	57	21
Cardedeu	31	8	5	18	39	63	21
Llansá	31	6	9	16	47	68	21
Cassá	31	6	8	17	49	71	20

GRUPO II

RESULTADOS

Torelló - Tárrega	4—1
Puigreig - Artesa	7—3
Cardona - Suria	2—1
Castellar - Manlleu	1—1
Mollet - Rubí	0—0
Ripollet - Sardanyola	5—0
Llinás - La Llagosta	1—2
Can Oriach - Igualada	2—0
Olesa - Granollers	0—1
San Cristóbal - Navarcles	2—1

CLASIFICACION

Granollers	31	22	5	4	70	24	49
Olesa	31	15	7	9	61	46	37
Puigreig	31	15	6	10	58	44	36
La Llagosta	31	14	6	11	61	50	34
Torelló	31	13	8	10	44	38	34
Ripollet	31	12	10	9	44	38	34
Cardona	31	14	4	13	59	49	32
Tárrega	31	13	8	11	56	56	32
Llinás	31	12	8	11	43	53	32
Mollet	31	12	7	12	40	36	31
Can Oriach	31	12	7	12	51	48	31
Castellar	31	10	11	10	35	34	31
Igualada	31	14	3	14	55	57	31
Manlleu	31	8	14	9	43	46	30
Artesa	31	13	5	15	49	56	29
Suria	31	12	3	16	55	69	27
Navarcles	31	11	3	17	47	59	25
Rubí	31	9	6	16	46	48	24
San Cristóbal	31	8	5	18	53	73	21
Sardanyola	31	6	10	16	29	54	20

GRUPO III

RESULTADOS

Rayo Esplugas - Viladecans	1—3
Prat - S. Pedro y S. Pablo	1—2
Amposta - Español	1—0
Alcanar - Cornellá	2—1
La Cenia - Seat	1—0
Martorell - Sans	3—1
Samboyano - Ulldecona	0—0
San Martín - Rapitense	3—0
Torreforta - Sitges	3—1
Valls - Vilafranca	1—1

CLASIFICACION

Samboyano	31	15	12	4	51	23	42
Sants	31	17	5	9	56	38	39
Valls	31	16	6	9	59	43	38
Cornellá	31	16	5	10	60	36	37
Amposta	31	16	5	10	48	37	37
Vilafranca	31	15	5	11	69	44	35
Alcanar	31	14	5	11	55	59	33
Prat	31	13	6	12	57	45	32
La Cenia	31	13	5	13	50	49	31
San Martín	31	10	11	10	50	52	31
Viladecans	31	12	6	13	45	53	30
S. Ped. S. Pab.	31	10	10	11	50	57	30
Español	30	13	3	14	47	49	29
Rapitense	31	11	6	14	29	47	28
Torreforta	31	11	6	14	40	48	28
Sitges	31	12	2	17	44	52	26
Ulldecona	31	10	6	15	39	48	26
R. Esplugas	31	9	6	16	55	77	24
Martorell	31	11	2	18	48	62	24
Seat	31	6	6	19	47	70	18

SEGUNDA CATEGORIA REGIONAL

GRUPO I

Vidreras-Bañolas	1—1
Bisbalense-Tossa	4—0
Salt-Farnés	2—1
Caldas Mal.-Sils	4—1
Palafolls-La Escala	1—0
La Sellera-Amer	1—1
Aglés-Perellada	2—1
Blanes-Pontense	0—0
Montagut-Bescanó	3—1
Castellfullit-Torroella	4—1

GRUPO II

Turó M.-Los Delfines	2—0
Mataronesa-Lloreda	4—2
Peña X-Sta. M. Premiá	3—2
Vilasar Dalt-Tordera	3—2
Pueblo Seco-Tiana	1—0
La Salud B.-Besonense	2—2
Singuerlín-Hostalric	0—0
Cros-Cerdanyola	2—2
Canet-Vilamajor	1—0
Descansa: Hispanial Badal	

GRUPO III

Royal-Catalnña	5—2
La Mina-Gramanet	s. r.
San Roque-S. Julián	3—0
Tibidabo-O. S. S. Miguel	1—1
Buen Pastor-Barbará	1—1
Codolar S. Genís-At. S. Juan	1—3
Olímpico 68-San Andrés	2—0
San Martín-Adrianense	1—2
C. P. Sarriá-Trajana	3—2
S. Cugat-Comercio-Creu	2—1

GRUPO IV

Industrial-Sabadell	2—2
S. Lorenzo T.-Balenyá	9—0
Canovellas-Taradell	4—0
Puigcerdá-Palau Pleg.	3—4
Can Parellada-San Quirze	1—1
Abadasense-Ripoll	1—4
Campoamor-Sta. Perpetua	3—1
Montmeló-Olímpico G.	
Tona-Sta. Eulalia R.	1—4
Centellas-Parets	6—4

GRUPO V

Egara-Sta. E. Berga	2—2
Solsona-San Vicente	1—1
Pradench-Esparraguera	4—1
Pobla Cl.-Capellades	2—2
Artés-Tarrasa	0—0
Castellbisbal-P. Nuevo T.	2—1
Noya-Avinyó	1—2
S. Salvador-Igualada	5—2
Vilumara-San Juan T.	0—1
Sallent-Gironella	4—1

GRUPO VI

Guineueta-Meridiana T. B.	2—1
Peña At. Barcelona-Alegría	2—3
At. Conca-Pubillense	0—0
Aguila-Macosa	2—2
Cerro-Tragura	1—1
Din. Batlló-Penitentes	1—1
Hospitalet Atl.-Montañesa	2—1
Juv. Hospitalet-Turó Peira	1—1
Idearte-Guimerense	Susp.
Baronense-Peña E. D. Peiró	1—0

GRUPO VII

At. Gavá-S. Cosme S. Damián	1—0
At. Vilafranca-S. Juan D.	3—0
La Plana-La Palma	4—0
Ribas-Castelldefels	2—4
Calafell-Gim. Iberiana	2—0
Can Vidalet-Cinco Rosas	1—1
Sanfeliuense-Riudevitlles	2—1
Molins de Rey-Villanueva	1—1
Almeda-Esplugas	2—2
Betis Atl.-S. Andrés Barca	0—0

GRUPO VIII

Pobla Mafumet-Mora la Nueva	2—1
La Canonja-Vilaseca	6—1
Jesús y María-Flix	4—0
Gim. Tarragona-Vendrell	2—1
Perelló-Torredembarra	3—2
Bonavista-Ametlla de Mar	0—0
Sta. Bárbara-Ampolla	6—2
Cambrils-Reddis	2—1
Jesús Catalonia-Roquetense	2—2
Mora de Ebro-Gandesa	1—1

GRUPO IX

Juneda-Organya	3—1
Miralcamp-Termens	4—1
Golmes-Balaguer	5—3
Alcarrás-Arbeca	1—0
Tremp-Cervera	0—2
Torrefarrera-Pobla de S.	2—1
Pons-Guissona	Susp.
Albesa-Almacellas	3—2
Bellcairense-Mollerusa	1—3
Lérida-S. Mauro	2—1

«Mercedes Benz», vencedor en Benidorm

El C. D. Mercedes Benz, de Barcelona se ha proclamado brillante vencedor del I Torneo Internacional de Fútbol Aficionado de Benidorm. Participaron un total de once equipos.

El C. D. Mercedes Benz, que presentó en la final el siguiente equipo: Figueras; Sampedro, Gálvez, Tomás, Rey; Martín, Alfonso, Juan; Paniagua, Navarro y Pérez, se impuso en la misma al Buenos Aires, de Santa Cruz de Tenerife, por el resultado de dos goles a uno, adjudicándose el magnífico trofeo concedido por el Ayuntamiento de Benidorm, organizador de este I Torneo Internacional de Fútbol Aficionado.

CENTRO ESPECIALIZADO ANTICALVICIE

introductor en España del método

Bio-Capelli (cabellos fijos)

siempre en vanguardia en la investigación y estudio de los problemas de la calvicie...

Presenta en exclusiva el nuevo sistema

MICRO-GOTAS (cabellos fijos)

usted puede conseguir cabello natural, definitivamente fijado a su cabeza, con este nuevo y sensacional descubrimiento.

Sin tratamientos, ni lociones, ni peluquines, ni entretejidos, ni trasplantes.

Pídanos información sobre nuestros dos métodos en exclusiva. Sin compromiso estudiaremos su caso gratuitamente.

Sólo en C.E.A. puede comprobar la eficacia de sus métodos exclusivos BIO-CAPELLI y MICRO-GOTAS

Envíe el cupón o solicite entrevista al tel. 318 91 86 (de 9,30 a 1 y de 4 a 8, sábados de 9,30 a 2)

centro especializado anticalvicie

Ronda Universidad, 33, 2º,1ª BARCELONA-7

Don .....

Domicilio ..... Tel. .....

Localidad ..... Distrito Postal .....

EL PROXIMO 26 DE ABRIL, MARTES, INICIO EN BARCELONA DEL SEMINARIO DE DIRECCION (MANAGEMENT)

DALE CARNEGIE

El seminario será dirigido por don Eduardo Criado, Director en España de la Institución Pedagógica Internacional Dale Carnegie y tendrá lugar según se indica:

DIAS: 6 martes consecutivos

LUGAR: Hotel Ritz

HORARIO: De 7.30 a 10.30 h. noche

INICIO: Martes, 26 de abril

A la Sesión Inicial quedan convocadas todas las personas ya inscritas en dicho Seminario

Asimismo, las personas interesadas en seguirlo o conocer más profundamente sus características y beneficios, quedan invitadas a asistir, sin compromiso, a la Sesión Demostrativa de dicho Seminario que tendrá lugar el próximo miércoles, día 20, a las 8 h. tarde, en el Hotel Ritz. Avda. José Antonio, n.º 668.

INFORMACION: Cursos Dale Carnegie. Hotel Ritz. Telf. 317-79-23. (Srta. Nieves)

Ministerio de Educación, Cultura y Deporte

TENIS: GRAND PRIX DE MURCIA

HIGUERAS SE ADJUDICO EL TORNEO

Murcia, 17. — El español José Higueras se ha proclamado campeón del «Grand Prix», primer trofeo Ciudad de Murcia de Tenis, que se ha venido jugando en las pistas del Murcia Club de Tenis desde el día 4 de los corrientes, en sus distintas fases.

En la partida final, Higueras venció a su contricante, el inglés Mottrand, por 6-4, 6-0 y 6-3. Higueras fue siempre por delante en el marcador, a excepción del primer set, que el inglés llegó a sacarle los dos primeros juegos de ventaja.

Han estado presentes las primeras autoridades provinciales y Juan Antonio Samaranch. A la terminación del encuentro el capitán general de la Zona Marítima del Mediterráneo, almirante Elizalde, entregó el trofeo al vencedor.

LASTIMA QUE NO JUGARAN JUNTOS

Con motivo de las inauguraciones de las pistas dedicadas a Manuel Santana y Manolo Orantes, se reunieron en las instalaciones del tenis de Andrés Gimeno, los tres mejores jugadores del tenis español de todos los tiempos. La imagen de los tres reunidos no puede por menos de hacernos lamentar el que no coincidieran en el mismo moento, en el equipo español de Copa Davis. Seguro que con ellos, España habría conquistado más de una vez la famosa ensaladera. — (Foto Pérez de Rozas.)

ESQUI

Final de temporada en Baqueira-Beret

Baqueira - Beret, 17. El acto de entrega de premios a los vencedores de la VI Combinada Nieve-Trial ha sido el último con el que se ha cerrado la temporada de esquí en esta Estación. El sábado, con un tiempo espléndido, sol y nieve abundantes y en muy buenas condiciones, tuvo lugar, en el Stadium de Slalom, la prueba de esquí, y el domingo ha tenido lugar la de trial, en la zona del Núcleo Residencial y Valle de Ruda. Han tomado parte un total de cincuenta esquiadores - motoristas habiéndose clasificado los siguietnes: Infantiles: 1. Joaquín Galindo. 2. Ignacio Labori. 3. Alejandro Labori. Juveniles damas: 1. Alejandra Claret. 2. Ana Torras. .3 Patricia Dasca. Juveniles hombres: 1. Oriol Vidal. 2. Jorge Gironés. 3. Sebastián Garriga. Séniors damas: 1. Julieta Regás. 2. Silvia Claret. 3. Antonia Claret. Séniors hombres: 1. Juan Regás. 2. José Antonio Marcet. 3. Jorge Baliarda. Veteranos: 1. Eduardo Nogués. 2. Joaquín Galindo.

Cabané, con «Bultaco», ganó el XII Trial de Primavera

Claro triunfo de José Cabané, con «Bultaco», en la XIII edición del Trial de Primavera, organizado por Peña Motorista Barcelona, en Riells del Fay, con tres vueltas y 8 zonas de penalización, en un circuito de 10 km.

CLASIFICACION Jr. 1. Martorell, «Bultaco», 43'6; 2. J. Casademont, «Ossa», 47'8; 3. J. Mas, «Bultaco», 52'2 hasta 38 clasificados.

SUPER: 1. J. Cabané, «Bultaco», 38'9; 2. M. Alvarez, «Montesa», 71'1; 3. G. Romagosa, «Bultaco», 88'2.

MOTOCICLISMO

«DERBI», VENCEDORA ABSOLUTA DEL III MOTOCROSS DE PRIMAVERA

Andújar (Jaén), 17. — (Especial para HOJA DEL LUNES.) — «Derbi» ha sido vencedora absoluta del III Trofeo de Moto-Cross de Primavera, disputado en un circuito de Andújar, en el que José López, con «Derbi», ha sido el ganador absoluto, al clasificarse primero en ambas mangas.

El muchísimo público que presenció la segunda prueba, puntuable para el Campeonato de Andalucía, en 74 c. c., siguió las incidencias de la carrera con gran interés y vio la magnífica actuación de Jose López, con «Derbi», que ganó en ambas mangas, evidenciando una gran forma y una perfecta puesta a punto de su «Derbi», superando con gran ventaja a sus inmediatos seguidores.

RESULTADOS: Primera manga: 1. José López, «Derbi»; 2. M. Coronis, «Puch»; 3. C. Ruiz, «Derbi»; 4. J. Millán, «Puch» y, 5. F. Martín, «Derbi».

Segunda manga: 1. José López, «Derbi»; 2. E. Espinola, «Derbi»; 3. U. Tello, «Derbi»; 4. L. Muñoz, «Derbi» y, 5. M. Coronis, «Puch».

GENERAL: 1. José López, «Derbi»; 2. M. Coronis, «Puch»; 3. C. Ruiz, «Derbi»; 4. J. Bolivar, «Derbi» y, 5. J. M. Díaz, «Puch».

M. Soler, («Bultaco»), encabeza el Campeonato de España de Trial

Valencia, 17. (Servicio especial para HOJA DEL LUNES.) — Con la victoria de Manuel Soler, sobre «Bultaco», ha finalizado la quinta prueba puntuable para el Campeonato de España de Trial, disputado esta mañana en el circuito de Serra, cercano a Valencia, que constaba de un recorrido de 25 kilómetros con 18 zonas de penalización, todas ellas muy bien escogidas sobre roca, y dos de ellas de neto estilo inglés.

CLASIFICACION: 1. M. Soler, «Bultaco», 42'9; 2. J. Subirá, «Montesa», 44'2; 3. M. Terra, «Bultaco», 50'6;

Después de esta prueba el Campeonato de España está encabezado por M. Soler, con 62 puntos; 2. Subirá, 56; 3. Payá, 45; 4. Terra, 41; 5. Cucurella, 27.

El Vespa Club Barcelona reanudó sus actividades

Después de un largo período de tiempo de permanecer inactivo, el Vespa Club Barcelona volvió a reemprender sus actividades, con la puesta en marcha de una Gymkhana, que tuvo por escenario la plaza de Europa, de Montjuich y en la que intervinieron los Vespa Club de Tarragona, Hospitalet y Sabadell.

El número de participantes fue muy crecido, al igual que el de espectadores, que siguieron las incidencias de la competición con gran interés.

Se proclamó vencedor absoluto de la prueba, Agustí Panyella, del V. C. Hospitalet, seguido de Ramón Aiguadé y Josep Farigola, ambos pertenecientes al Vespa Club Sabadell.

María Cinta Mateu, del Vespa Club Barcelona, consiguió el triunfo en la categoría femenina.

II CAMPEONATO SENIORS DE ESPAÑA TAEKWONDO

CATALUÑA, 3 MEDALLAS DE ORO, 2 DE PLATA Y 2 DE BRONCE

Se celebró en Valencia dicho Campeonato con una buena organización de la Federación Valenciana, buen nivel técnico y no mucho público, los resultados fueron los siguientes:

MINI MOSCA: 1. Navarro (Balear), 2. Blanco (Castilla), 3. Cerezuela (Alicante) y López (Valencia).

MOSCA: 1. García (Valencia), 2. Madrid (Valencia), 3. Pérez (Galicia) y Orell (Baleares).

GALLO: 1. Montasell (Cataluña), 2. Guerrero (Granada), 3. Mirelles (Las Palmas) y Villanueva (Galicia).

PLUMA: 1. Cuaresma (Valencia), 2. Bueno (Cataluña), 3. Bravo (Granada) y Cubillos (Málaga).

LIGERO: 1. Vicent (Valencia), 2. Pinto (Cataluña), 3. Valcanedas (Valencia) y Deniz (Las Palmas).

SUPER LIGERO: 1. Martínez (Cataluña), 2. Avila (Castilla), 3. Salcedo (Valencia) y García (Cataluña).

MEDIO: 1. Huarte (Navarra), 2. Devesa (Alicantina), 3. Secorum (Cataluña) y Fernández (Castilla).

PESADOS: 1. Fontseca (Cataluña), 2. Villares (Navarra), 3. Garrige (Valencia) y Izquierdo (Valencia).

La clasificación por regiones fue: 1. Valencia, 49 puntos; 2. Cataluña, 45 puntosy Castilla, 21 puntos.

El árbitro catalán señor Lee Young Rae fue distinguido con el trofeo al mejor árbitro.

IX Gran Premio de Marcha Atlética «Ciudad de Hospitalet»

Salomen, Farr y Carné, vencedores

Con la participación de ocho naciones, ayer por la mañana se disputó el IX Gran Preio Internacional de Marcha Atlética «Ciudad de Hospitalet» sobre un recorrido de 20 Kms. para los seniors y júniors masculinos, 5,335 Kms. para juveniles y 5,200 Kms. para las féminas.

Los resultados en las distintas pruebas fueron los siguientes:

Seniors (hombres): El finlandés Reima Salomen dominó la prueba con un tiempo de 1 h. 31-23-2.

Féminas: La británica J. Farr no tuvo dificultades para imponerse con un tiempo de 23-36-00.

Juveniles (hombres): El badalonés G. Carné logró alzarse con la victoria con un crono de 23-17-2.

TRES MAQUINAS ESPAÑOLAS ENTRE LAS CINCO PRIMERAS DEL MUNDIAL

Moisseev (KTM) ganó el Gran Premio de Suiza de Moto-cross

Payerne (Suiza), 17. — En el circuito de Combrem, se ha disputado la segunda prueba puntuable para el Campeonato Mundial de Moto-cross de 250 c.c. que finalizó con la victoria del ruso Moisseev, con KTM, aunque la primera manga fue ganada por el belga Everts, con Bultaco, y la segunda por Kavinov, de la URSS. Moisseev, se clasificó tercero en la primera y segunda en la otra, con lo que obtiene el primer puesto.

Hay que destacar la actuación de los pilotos y marcas españolas, que consiguieron una magnífica clasificación, contando que se enfrentan con los más destacados ases continentales de la especialidad. Muñoz se clasificó 13, en la primera manga, seguido de Elías (17); Ribó (19) y Gris (21). En la segunda manga su clasificación fue Gris (17) y Elías (18) y Ribó (26). Muñoz sufrió una caída, al igual que el belga Boven, ganador del G. P. de España. Se clasificó sexto en la primera manga, con «Montesa».

CLASIFICACION

Primera manga: 1. Everts, «Bultaco»; 2. Mingells, «Montesa», 3. Moisseev, «KTM»; 4. Maisch, «Maico»; 5. Baloworsky, «CZ»; 6. Boven, «Montesa».

Segunda manga: 1. Kavinov «KTM»; 2. Moisseev, «KTM», 3. Hansen, «Kawasaki»; 4. Maisch, «Maico»; 5. Carlvist, «Husqvarna»; 6. Mingells «Montesa»; 7. Moates, «OSSA»; 8. Everts, «Bultaco».

GENERAL: 1. Moisseev, URSS; 2. Maisch, Alemania; 3. Mingells, Bélgica; 4. Everts, Bélgica; 5. Bruno. Los españoles se clasificaron: 12. Elías; 13. Gris, y 17, Ribó.

Después de esta prueba, el mundial está encabezado por el ruso Moisseev con 36 puntos; seguido de Everts, con «Bultaco», de Bélgica, con 34; Maisch, con 31; Boven con 26 y Mingells, con 23. Ambos belgas, con «Montesa».

VELA

BAUTIZO Y BOTADURA DE UN VELERO ESPAÑOL PARA LA «ADMIRAL'S CUP»

A tres meses vista de las regatas más importantes del mundo para yates de crucero, la famosa «Admiral's Cup» que tiene lugar cada dos años en aguas del Canal de la Mancha, Solent y Mar de Irlanda, el pasado sábado fue bautizado y botado, en el Real Club Náutico de Barcelona, el velero «Yachtman» que aspira a formar parte del equipo español para la mencionada «Admiral's Cup».

Cabe recordar que en la última edición, en 1975, el equipo oficial español logró un destacadísimo quinto puesto por naciones. Nuestros regatistas de crucero, la máxima expresión del deporte de la vela, están preparando con entusiasmo barcos y tripulaciones en el intento de reverdecer aquellos laureles.

El barco ahora llamado «Yachtman», que diseñó Gary Mull, es un auténtico pura sangre para las regatas. Con sus 13'31 metros de eslora, está considerado como uno de los mejores yates del mundo. Tras su botadura en 1975, debía participar con el nombre de «Deception» formando parte del equipo italiano para la «Admiral's Cup», pero una rotura del palo le eliminó de la selección.

Ahora ha sido adquirido por un grupo de deportistas barceloneses, constituidos en sindicato al estilo de los que, en los Estados Unidos, financian y patrocinan los «doce mertos» de la Copa de América.

El «Yachtman» inició ayer domingo su puesta a punto en la mar, llevando a la rueda a quien será su patrón, Ramón Felipe de Montagut. Nueve hombres compondrán su tripulación, todos ellos con larga experiencia en regatas de altura, prestos a someterse a un dura entrenamiento y a participar en las próximas regatas de selección, de las que habrán de salir los tres veleros que compondrán el equipo español en la «Admiral's Cup» de este año.

BALONCESTO

COPA DEL REY

Resultados

GRUPO «A»

Basconia - Estudiantes	106—86
Valladolid - Dico's	80—81
R. Madrid - Breogán	114—77

GRUPO «B»

Manresa - Juventud	79—79
Cotonificio - Hospitalet	105—89
Barcelona - Pineda	118—67

Competiciones de Vaurien y patines

Ayer frente a aguas del C. N. Masnou se celebraron dos pruebas correspondientes a las clases Vaurien y Patines a Vela con los siguientes resultados:

En la clase Patín a Vela, Trofeo Planeta, se han clasificado en esta 3ª prueba las siguientes embarcaciones por el orden que se indica:

1.º «Ge-Eeme», de José García Sensat (C. Náutico Masnou).
2.º «Trencant», de Jordi Maré (C. Náutico Calafell).
3.º «Tipos», de Jaime Rosell (C. Náutico Masnou).

En cuanto a la clase Vaurien, Trofeo Ex Presidente Muñoz, en su primera prueba se han clasificado en los primeros puestos, como sigue:

1.º «Stuka», de Angel Mazorra y Julio Mazorra (C. Náutico Masnou).
2.º «Xiroi», de José M.ª Comas y Ana Santana (C. Náutico Masnou).
3.º «Majetón», de Oscar Sevilla y señor Seville (C. Náutico Masnou).

Hasta un total de treinta embarcaciones que han participado en ambas pruebas.

MERCADO DEL MOTOR

Para anuncios en esta sección Tel. 317 19 20

AUTOMOVILES

¡¡AUTOMOVILISTAS - MOTORISTAS - TRACTORISTAS!! Sin duda alguna antes de comprar, vender o cambiar su vehículo, necesita asesorarse, visite antes de nada **ESTABLECIMIENTOS LOSADA. COMPRAMOS** al contado toda clase de vehículos en su precio actualizado. Ventas, plazos hasta 36 meses. **OFERTA:** Seat 1430, 124 600-E y 850-E varios. Siata mixta. Volkwagen 1500 automático, como nuevo y K-70 L sólo estrenado. Renault 4-L-S, 4-L tres marchas y R-8 varios a escoger color. Furgoneta AK-400 y 2 CV furgón ajustado. Simca 1000. DKW F-1000. **MOTOCICLETAS:** Ducati 500 sólo estrenada. Ossa 500 Yankee pocos Km. BSA 650. Sanglas 400-E ocasión. Triumph 250. Montesa Capra como nueva. Ossa 125. Bultaco Lobito varias. Ducati 160, 175 y velomotor Graciella. Avda. San Antonio M.ª Claret, 4. Teléfono 258-43-66.

AUTOMOVILES JUPITER
Compra-venta toda clase de vehículos nuevos y usados. Grandes facilidades. BACH DE RODA, 69. Tel. 308-71-95

VENDO turismo 2 CV. Tel. 223-49-44

AUTO FABRA
CITROEN GS B-AH y Citroën C-8 B-N
RENAULT R-112-S B-D, B-E y M-947
RENAULT R-5 B-AU perfecto
SEAT 1430 familiar B-N y B-902
SEAT 1430 B-D y B-748
SEAT 132 B-A, impecable
SEAT 127 4 prtas. B-AN como nuevo
SEAT 133 B-AT y SEAT 850 varios
6 MESES DE GARANTIA POR ESCRITO
PASEO FABRA Y PUIG, 220

VENDO turismo 2 CV, 12 voltios B-800. San Fructuoso, 97

RATERA. Bruch, 160 (Diagonal)
Coches selec. por proceder de compra y no de cambio. Acept. motos y velomoto.
RATERA DODGE 3700 B-W aire y piel
RATERA CHRYSLER 180 B-BJ, sólo estr.
RATERA SPORT 1800 B-AH aire y lan.
RATERA R-12 B-AD Familiar
RATERA 1430 B-AV Familiar
RATERA 127 varios, 124 varios, 1430 varios
RATERA 124 B-AH familiar
RATERA 1430 FU 1600, 5 marchas
RATERA DYANE-6 B-H y Renault-6 B-M
...y 20 coches en oferta todas marcas
RATERA. Bruch, 160 (jto. Diagonal)

AUTOMOVILES J. BIBILONI. Córcega, 255

AUTOMOVILES AVENIDA
Marques del Duero, 190. Tel. 243-30-99
Seat 1430 B-S
Simca 1200 GL B-AF
Simca 1000 GLS con radio B-L
Seat 850-E 4 puertas y 600-D varios
Seat 124 B-800.000

AUTOMOVILES PALES, Padilla, 321
Ford Consul año 73 impecable
Seat 1430-FU-1600 B-T y 124 varios
Seat 124 Sport 1800 B-AF extras
Seat 127 B-AB y 850-D B-U
Simca 1000 GLS y 850 Sport Coupé
Seat 600-E y D y R-8 varios

600-N-D y E varios desde 7.000 entrada y 700 mes. 850 N-E 2 y 4 puertas. Coupé 2 y 4 faros. Simca 1000, R-8, 127, 124 y 1430 desde 8.000 entrada. ROSELLON, 459 (entre Lepanto y Padilla)

AUTOMOV. Y MOTOCICLETAS BORDOY
Calabria, 16. Coches usados procedentes de cambio con garantías y facilidades de pago. A estrenar: SEAT, SIMCA, CITROEN-GS, LAVERDA, NORTON, BENELLI, MORINI, DUCATI, BULTACO, MONTESA y OSSA con mínimas entradas. Motos semi-nuevas de montaña y carretera.
AUTOMOV. Y MOTOCICLETAS BORDOY

AUTOMOVILES BAILEN. 217. Tel. 257.31.44
COCHES TOTALMENTE REVISADOS

12.000	entr.	Citroën 2 CV muy bien
12.000	»	600 D y E a elegir
20.000	»	850 N y E varios
35.000	»	850 E 4 prtas. B-L
30.000	»	Mini 1000 lujo B-870
50.000	»	127 3 p. lujo perfecto
49.000	»	R-8 B-AF como nuevo
49.000	»	Seat 133 B-AS 12.000 Km.
45.000	»	124 LS B-Y impecable
47.000	»	1430 B-847 y B-813
95.000	»	1430 1800 FU B-AK

Mercedes diesel 190 y 220

AUTOMOVILES MONTECARLO
Mercedes 220 perfecto estado
B.M.W. 3.O S.I todo equipo y 3.O CS
Peugeot 504 inyección M-BB
Porsche 911-S toda prueba
Avda. Madrid, 209: Tel. 230-28-21

COMPRAS

COMPRO toda clase de chatarra coches, camiones, hago bajas y paso a recoger. A. Bais. Telfs. 357-26-50 y 357-70-45

AUTOMOVILES PALES, Compra toda clase de coches nacionales, pago contado. Teléfono 255-30-06

RENAULT pago más y al contado, paso a domicilio. Tel. 340-80-99

ATENCION, compro vehículos nacionales al contado y paso a domicilio. Teléfono 340-57-50

COMPRO a particular furgoneta 4-L mixta Teléfono 224-34-02

MOTOS Y TRICICLOS

VESPA GÜELL. Agencia Oficial (Por obras) nuevo domicilio en calle Mallorca, 84. Telfs. Ventas 231-59-99 y 259-15-74 (taller y recambios) VESPA, VESPINO y GILERA (últ. mod. y nuevos colores) cont. y plazos. Cambiamos su vehículo usado por otro nuevo. **«CIRCULANDO CON VESPINO, BARATO EL CAMINO»**

ALQUILER MOTOS. Ducati, Montesa, Bultaco, Sanglas. Londres, 31. Tel. 239-38-80.

VESPINO. Facilidades. Rosellón, 294

MOTO BLITZ. Calle Oliana, 8 (esq. Aribau). Telfonos 228-32-31 y 228-66-95. Servicio Oficial: KAWASAKI, B.M.W., NORTON, TRIUMPH, DUCATI, BENELLI, MORINI y MONTESA. Estas marcas a estrenar (entrega inmediata). MOTOS USADAS, procedentes de cambio:
Triumph Trident impecable
Norton 850 como nueva
Morini 350 garantizada
TALLERES PROPIOS

ALQUILERES

ALQUILER SIN CONDUCTOR Vanguard, Gama Seat, Mini, Simca. Todos con radio y ALQUILER MOTOS. Sanglas, Ducati, Montesa. Londres, 31. Tels. 239-38-80 y 259-13-25

Ministerio de Educación, Cultura y Deporte

MOMENTO ACTUAL DEL WATERPOLO ESPAÑOL

ESPAÑA, CON UN PIE EN EL «EUROPEO» DE JONKOPING

A final de esta semana estará presente en Hvar (Yugoslavia) para el Torneo de Calificación

La natación a nivel nacional y catalán tiene planteados varios problemas. En primer lugar, el presidente de la Española, recientemente elegido, Enrique Landa, no ha designado todavía los hombres que han de formar la nueva Junta Directiva —se habla de que el actual presidente de la Catalana, Enrique Corominas, será el nuevo vicepresidente— y que David Moner, antiguo nadador y water-polista, promotor de la natación gerundense, que acaba de cumplir sus Bodas de Plata como socio del C. N. Barcelona, a petición de varios clubs y del ex presidente de la Catalana, Antonio Monés, que le apoya, se presenta como candidato a la presidencia de la Federación Catalana de Natación.

Hay, pues, inquietudes en nuestra natación, aunque el problema que actualmente tiene planteado una de las modalidades del leporte húmedo el water-polo, sea precisamente su presencia en los Campeonatos de Europa que a mediados de agosto se disputarán en Jonköping (Suecia).

A finales de esta semana torneo de calificación

Este se disputará en Hvar (Yugoslavia) para clasificar a dos equipos que completen el Grupo A, para el que están ya calificados seis equipos: Hungría, Italia, Holanda, URSS, Yugoslavia y Rumania. Este Torneo de Calificación ha presentado sus problemas, pues la Liga Europea de Natación a principios de esta semana ignoraba todavía cuáles serán los equipos que disputarán este torneo. De cualquier forma participan Suecia, Polonia, Alemania Federal y España.

Nosotros creemos que España y Alemania Federal son las favoritas de este torneo, pues son superiores ambos equipos a los suecos y polacos. De cualquier forma, tanto Alemania Federal como España aspiran a estar incluidas en este Grupo A y, salvo imprevistos, han de estar presentes en Jonköping.

El water-polo es un deporte preferido en los países del Este, especialmente en Hungría, donde goza de un historial de ochenta años y es el deporte, de conjunto más popular después del fútbol. Los waterpolistas de los países socialistas gozan de una serie de ventajas para su preparación que no tienen nuestros jugadores del balón mojado, por los estudios, trabajo, debido a los continuos desplazamientos. Por otra parte, y éste es el gran problema, el económico, nuestros clubs no disponen de dinero para atender los muchos gastos que reporta el mantener un equipo de primera categoría.

En estos momentos, Brascó tiene a dos jugadores internacionales lesionados, Salvador Franch y Juan Sans, ambos con fisuras en un dedo, y por otra parte los jugadores Delgado, Gaspar Ventura y Antonio Esteller están prestando sus deberes militares fuera de la región. Digamos también que por lo que vimos en el reciente Torneo de las Seis Naciones, Juan Jané mantiene sus excepcionales dotes de chutador, pero está falto de fondo, pues tiene que ser sustituido en cada tiempo, al no aguantar el ritmo de juego. Confiemos, sin embargo, que estos días, bajo las órdenes de Brascó haya mejorado ese fondo del que carecía hace unas semanas.

No lo tiene fácil nuestro entrenador-seleccionador para formar su selección nacional, pero creemos que España logrará sus propósitos en Hvar (Yugoslavia) para estar incluida en el Grupo «A» de estos Campeonatos de Europa que después a medida que vayan solucionándose los problemas en Jonköping nuestra selección pueda dar ese do de pecho que todos los aficionados esperan de nuestro water-polo y que en Jonköping podría significar el clasificarse en el sexto puesto. No obstante, José Brascó tiene que luchar con muchos problemas, por esta falta de medios que tiene nuestro water-polo, que tiene que luchar con equipos auténticamente profesionales, como son, por ejemplo, las selecciones del Este. Y, por otra parte, nuestros clubs no se atreven a establecer taquillas en los encuentros oficiales. Claro que también, justo es el reconocerlo, el aforo de nuestras piscinas, a excepción de la de teénticamente profesionales, como nar grandes recaudaciones.

Pero en fin, pese a todo creemos que nuestra selección nacional, junto con la de la Alemania Federal, han de estar presentes dentro de cuatro meses en Jonköping. Mientras tanto confiemos que se superen las actuales dificultades.

ULTIMA HORA

Juanjo ya es jugador del Barcelona

VEINTICINCO MILLONES, COSTE DE LA OPERACION

El jugador de la Unión Deportiva Salamanca Juanjo, que estuvo sentado en el banquillo de la selección nacional española que se enfrentó a Rumania en Bucarest el pasado sábado, ha sido traspasado al F.C. Barcelona. Los dos clubs han llegado a un total acuerdo y mañana el central charro viajará a nuestra ciudad para someterse a un arevisión médica. Juanjo, que tiene tantos años como millones le ha costado al Barcelona su traspaso, veinticinco, no jugará la Copa del Rey esta temporada a las órdenes de Michels porque ya ha jugado en dicho torneo con su equipo que también sigue adelante.

CICLISMO

PARIS ROUBAIX

Vlaeminck, vencedor

Roubaix, 17. (Francia.) — El belga Roger De Vlaeminck triunfó en la clásica ciclista París-Roubaix, sobre un recorrido de 263.5 kilómenutos y 26 segundos. Se clasifitros, que cubrió en 6 horas, 11 micaron tras de Vlaeminck: 2. Tierlinck (Bélgica), mismo tiempo que el vencedor. 3. Maertens (Bélgica), 6-13-05. 4. De Witte (Bélgica), mismo tiempo. 5. Van Katwjck (Holanda), m. t. 6. Raas (Holanda), m. t. 7. Peeters (Bélgica), m. t. 8. Thurau (Alemania Fed.), m. t. 9. Van Springel (Bélgica), m. t. 10. Kuipers (Holanda), m. t. 11. Merckx (Bélgica), m. t. 12. Poulidor (Francia), m. t.

RUGBY

COPA FIRA

España, 11 - Polonia, 3

Madrid, 17. — El encuentro de rugby valedero para la Copa de la F.I.R.A. entre las selecciones de España y Polonia finalizó con la victoria de España por 11 tantos contra 3.

Tanteo: Minuto 8 del primer tiempo: ensayo de ODblato en jugada del paquete de delanteras, no transforma Apraiz, 40. Minuto 14 del primer tiempo: golpe de castigo lanzado por Jagieniak, 4-3. Minuto 5 del segundo tiempo: golpe de castigo botado por Apraiz, 7-3. Minuto 28 del segundo tiempo: ensayo de Cristín tras una preciosa jugada de Moriche y Apraiz, no transforma Apraiz, 11-3.

Arbitró el francés Tury, que tuvo una actuación regular

Alineaciones: ESPAÑA: Mocoroa, Zapiain, MHartín, García, Errandonea (Bueno), Oblato, Cienfuegos, Noriega, Zulet, Moriche, Gijón, Feijoo, Torres, Cristín, Apraiz.

POLONIA: Stachorto, Celinski, Krawczuk, Gulab, Olejnickak, Kopit, Ostaszewski, Gasiorowsky, Jezierskv, (Justynsky), Jagieniak, Krolicki, Malarczyk, Milart, Jablenski, Kuc.

TELEVISORES
Liquidación continuada
Detalle de precios:

	Ptas.
19" sin UHF	4.500
19" con UHF	6.500
23" sin UHF	5.500
23" con UHF	7.500
20" con UHF	8.500
20" con UHF	9.500
24" con UHF	9.500
24" con UHF	10.500

TODOS GARANTIZADOS
SENTIS
TALLERS, 67. T. 318-50-95
ARIBAU, 31. T. 253-21-08
BORRELL, 46. T. 241-02-55
JAIME FABRA, núm. 9 bis

HACEMOS MERITOS IMPERECEDEROS
● TROFEOS
● PLACAS
● COPAS DEPORTIVAS
● REGALOS DE EMPRESA
Creaciones exclusivas:
LAUDO'S
VIA LAYETANA, 112 - T. 318 20 94
BARCELONA-9
JUNTO PARKING DIPUTACION

Cerveza SKOL LAGER
el PLENO DE ESTA SEMANA

Nombre y apellidos: .....
Domicilio: .....
Localidad: .....

1 RUMANIA-ESPAÑA	1	X	2
2 ESPAÑA-RUMANIA (S-21)	1	X	2
3 CATANZARO-H. VERONA	1	X	2
4 CESENA-TORINO	1	X	2
5 JUVENTUS-BOLOGNA	1	X	2
6 LAZIO-GENOA	1	X	2
7 MILAN-FOGGIA	1	X	2
8 NAPOLI-INTER	1	X	2
9 PERUGIA-ROMA	1	X	2
10 SAMPDORIA-FIORENTINA	1	X	2
11 ASCOLI-ATALANTA	1	X	2
12 MODENA-COMO	1	X	2
13 NOVARA-BRESCIA	1	X	2
14 VARESE-LECCE	1	X	2
APUESTAS	1.ª		

La recaudación ha ascendido a 400 millones de pesetas.

Al término del primer escrutinio provisional, el Patronato de Apuestas Mutuas Deportivo Benéficas anunció que habían aparecido 75 acertantes de catorce resultados, 2.315 de trece y 28.576 de doce.

Según estos datos se puede calcular, siempre en cifras aproximadas, el siguiente reparto de premios:

14
150 a unas 490.000 pesetas
13
4.650 a unas 16.000 pesetas
12
57.250 a unas 1.280 pesetas

Cerveza SKOL International LAGER

El Barcelona de balonmano, tercero en la Liga, pero...

Sánchez: «La Copa está a nuestro alcance»

«Nos falta un presupuesto más elevado». -- «Nuestro objetivo es jugar la Recopa»

El balonmano azulgrana, tercero en la Liga, las malas lenguas dicen que para no verse las caras con el Calpisa en las semifinales de la Copa del Rey, cosa que deberá hacer el segundo, que no es otro que el At. Madrid, no ha realizado una temporada demasiado buena. El Calpisa tiene comida la moral a todos los equipos. Su potencial humano y económico se lo permiten. Resultados hablan.

La Copa del Rey abre sus puertas de la esperanza, esperanza que se traducirá en jugar, como premio, la Recopa. Tendrá, el F.C. Barcelona, un camino lleno de obstáculos, Elda, Marcol, Granollers, antes de llegar a la final contra... el sempiterno campeón: el Calpisa.

Isidre Sánchez, juvenil hace un año, en el primer equipo desde esta temporada. Cuando hablé con él, padecía un triple esguince en un tobillo, son gages del deporte.

El Calpisa, superior

—¿Analízame la temporada liguera que ha finalizado?

—El Calpisa tiene un presupuesto más amplio que los demás y es muy lógico, por lo tanto, que sea el campeón por tener un equipo superior. Después la lucha estaba entre el Barcelona y el At. Madrid, en teoría, que ha resultado muy enconada. Debido a un final flojo por parte nuestra, a pesar de una buena segunda vuelta, pero es que la primera no lo fue tanto, nos tuvimos que conformar con el tercer lugar de la tabla.

—¿El quedar en tercer lugar no será para no encontrarse con el Calpisa en las semifinales de la Copa?

—Esto no se puede decir. Lo que sí podemos decir es que en este caso la Federación no ha estado acertada porque el sorteo de Copa debe hacerse al finalizar la liga, no antes. Ello crea estos malentendidos de si perdemos, si empatamos o lo que hagamos.

—¿Por qué crees que el Barcelona no tiene un presupuesto como el Calpisa?

—El Calpisa sólo se dedica al balonmano, en cambio el Barcelona tiene muchas secciones y no las cuida en demasía. Debería cuidarlas más. En el caso del balonmano falta un presupuesto más elevado.

—¿A qué es debido? ¿Tiene una explicación?

—Yo no le encuentro ninguna explicación.

—¿Protestan las secciones para tener un presupuesto más elevado?

—A nivel de jugadores nos han hecho entrevistas y decíamos en ellas que sería necesario. Parece que a partir de este año será más amplio. Ya lo veremos.

Anhelos y esperanzas para la próxima temporada

—En caso de llegar a la final de la Copa y jugar el próximo año la Recopa, ¿cómo ves vuestra participación?

—Ahora como estamos sería un panorama muy negro pero todo depende de los refuerzos del equipo de cara a la próxima temporada.

—El no saber adaptar veteranía y juventud, ¿de quién es el fallo de los jugadores o del entrenador?

—Hay gente que lleva muchos años juntos y nosotros los jóvenes aún no nos hemos adaptado. Pero creo que no tardaremos demasiado en acoplarnos.

—¿Cómo trata a los jóvenes la Federación Nacional?

—Aún no lo sé. No nos trata prácticamente. La verdad, no lo sé.

—¿Cómo te aficionaste al balonmano?

—En los campeonatos escolares. Esto lo organiza la Federación Provincial. Ahora, por lo que he visto, han bajado mucho. Creo que se debería ir subiendo más, pero no. Parece estancado.

Profesionalismo

—¿Se está implantando el profesionalismo en el balonmano?

—Se ha iniciado y esto ya es una mala señal.

—¿En unos años veremos jugar a profesionales?

—Sería muy probable. Yo creo que sí.

—¿A causa del Calpisa?

—A causa de estos inicios. No quiero quemarme al decir el Calpisa. Pero es un inicio.

El amor al deporte se pierde igual que el amor al arte, el dinero es el nuevo movimiento que hace andar y funcionar lo que sea. Será verdad que todo el mundo tiene un precio. Los inicios del profesionalismo está llamando a las puertas del balonmano. ¿Quién será el Judas que abrirá la puerta?

GABRIEL COLOME

los toros

Oui, monsieur Christian

Ayer pisó el ruedo de La Monumental barcelonesa un novillero francés; Christian Montconquiol. Y pese a ese nombrecito, el diestro de Nimes puso a la plaza boca abajo. Dice la historia que dicha ciudad se formó en torno de una fuente, cuyo genio se denominaba Nemausus y, de ahí, su apelativo. Pues bien el genio de esa fuente debió tener espíritu taurino y algo del mismo, en el correr de los siglos, se le ha pegado a este joven «Nimeño 11» que el domingo, vestido de celeste y oro, daba lecciones en todos tercios bajo el cielo de una tarde plomiza.

¡Qué verónicas, qué forma de elevar los brazos en banderillas, qué manera de acometer con la espada! Permítanos el lector incrustemos el idioma gabacho en nuestra croniquilla castiza para escribir, simplemente: «Oui, monsieur Christian.»

MANUEL MALDONADO

El diestro de Hospitalet recibió a su primero, una res con no mucha presencia, co unas verónicas jugando admirablemente los brazos. Se hizo aplaudir en su quite, de frente y por detrás. Su faena muleteril tuvo finura y calidad en especial sus redondos tirando con temple de su enemigo, que metía, con codicia, la cabeza. Después de unas «manoletinas» erguida la figura, propinó un pinchazo sin soltar y una honda. Se le aplaudió y dio triunfal vuelta al anillo.

Al cuarto lo veroniqueó con los pies juntos. Anotemos en el tercio de banderillas dos magníficos pares de Piquer. Montó una faena muleteril muy voluntariosa, sobre la mano derecha aunque quizá no le entró claro el bicho por no darle las debidas distancias. Lo rindió de una estocada hasta la guarnición que volcó espectacularmente al toro patas arriba. Flamearon los pañuelos y le concedieron, muy justamente, las dos orejas de su enemigo.

PACO AGUILAR

Recibió el malagueño a su primero con tres faroles, ambas rodillas en la arena. Luego veroniqueó con el compás abierto. Brindó al concurso. Inició su labor muleteril ambas rodillas en la arena, situado en el platillo del ruedo, y dibujando dos pases cambiados, emocionantes. Siguió en redondo, con circulares y pases de rodillas, siempre con valor y conocimiento. Abatió a su enemigo de una honda propinada en dos tiempos. Hubo flamear de pañuelos y le otorgaron una oreja. Dio triunfal vuelta al anillo.

Volvió a recibir al quinto de la tarde con dos faroles, ambas rodillas en la arena. En banderillas se hizo aplaudir Manolo Ortiz, con un extraordinario par.

La res, que era muy brava, llegó resentida de los cuartos traseros al último tercio. Organizó Aguilar una faena con el refajo, muy cerca del bicho y cruzándose, para encelarlo. Intercaló afarolados y pases de hinojos. Bajó la temperatura al necesitar dos pinchazos, media tendida y dos descabellos para abatir a su enemigo. Ovación y vuelta al redondel.

«NIMEÑO II»

Y vamos con Christian Montconquiol, el francesito que ayer se presentó en la plaza vestido de celeste y oro. Su primero salió abanto de los capotillos. Cogió los palos y prendió tres buenos pares, elevando muy bien los brazos. Brindó a la «parroquia». Le instrumentó una faena muy inteligente, logrando hacerse con su enemigo, embebiéndolo en la muletilla en una serie de redondos y de naturales, llenos de elegancia y calidad. Finalizó con un abaniqueo. Entró muy bien a por uvas señalando una honda bien colocada. Descabelló al primer «repique». Flamearon los pañuelos, y la presidencia le concedió una oreja. Dio la vuelta al ruedo.

Al que cerró plaza, una res con presencia, la saludó con cinco verónicas con cadencia de cante grande. Y rubricó con media superior. El público se puso en pie, aplaudiendo. En su quite se lució por chicuelinas. Cogió los palos y le sopló tres buenos pares, especialmente el último, en los tableros del 8, y al cambio.

Su faena muleteril tuvo sabor y olor. El genio Nemausus, encerrado en la fuente de Nimes, debió inspirar sus redondos encadenados con los cambios de mano y los pectorales. Y sus pases sobre la mano izquierda corriendo con suavidad la mano e imprimiéndoles temple y hondura a la muleta. Entró a herir entregándose señalando una hasta la bola. Hugo agitar de pañuelos, concesión de dos orejas, petición de rabo y triunfal vuelta al ruedo. Gentil, como buen francés, sacó a saludar a los medios al ganadero.

EL ENCIERRO

D. Lisardo Sánchez envió a Barcelona un gran encierro; algo terciados los tres primeros, y más cumplidos de carnes los últimos. El primero tomó una vara y metió con codicia la cabeza; el segundo también tomó una vara y llegó con fuerza y nobleza al último tercio; el tercero tomó dos varas y salió huido de los capotillos; el cuarto aceptó tres varas y llegó empujando a la muleta; el quinto, bravo, como todo el encierro, terminó resentido de los cuartos traseros en la muleta; y el sexto tomó una vara, por solicitud del maestro, llegando entero al último tercio.

Buena novillada la de ayer bajo un cielo plomizo. Y en la que el aficionado tuvo que gritar, desde el tendido: «Oui, monsieur.»

R. M.

Para el domingo día 24 de abril, otro gran acontecimiento taurino en nuestro primer coso

De acontecimiento puede catalogarse, la corrida que se celebrará el próximo domingo en la plaza de Toros Monumental, ya que en ella tomará parte nada más y nada menos que el admirado diestro toledano Gregorio Lalanda, cuyo toreo recio y del más puro arte castellano nadie pone en duda. Como compañeros de terna actuarán también el diestro sevillano José Antonio Campuzano, fino artista de la mejor escuela andaluza y Marco Ortega, torero mexicano, que hará su reaparición en España después de dos largos años de ausencia de nuestros ruedos y al que la afición recuerda con agrado por los muchos y constantes éxitos obtenidos en nuestra plaza. Se da la agradable circunstancia para todos los amantes de la bella y arriesgada suerte de banderillas que, tanto Gregorio Lalanda como Marcos Ortega, son dos consumados artistas en este espectacular y brillante tercio. No dudamos que nuestro primer coso se verá repleto de aficionados ávidos de presenciar esta formidable corrida. Los toros que se han de lidiar han sido previamente seleccionados de la afamada ganadería de «Sepúlveda» propiedad de don Antonio Sánchez cuyos triunfos como criador de reses bravas recuerdan con agrado todos los aficionados.

Este festejo dará comienzo a las cinco y media de la tarde. Las localidades para asistir a tan importante festejo podrán retirarse en las taquillas oficiales de la Empresa situadas en la calle de Muntaner, 24. Tel. 253-38-21 y también en las plazas de toros Monumental y Arenas.

Ministerio de Educación, Cultura y Deporte

Libros en "la Caixa" para el Día del Libro.

Tres libros de interés para que Vd. pueda elegir:
"La Cultura Contemporánea en Catalunya" (en catalán o en castellano),
"El viaje de los malditos" y "El Fabuloso mundo de las aves y los peces".
Solicite información en su oficina de "la Caixa".

18/23 de Abril, fiesta de Sant Jordi.

CAJA DE PENSIONES PARA LA VEJEZ Y DE AHORROS

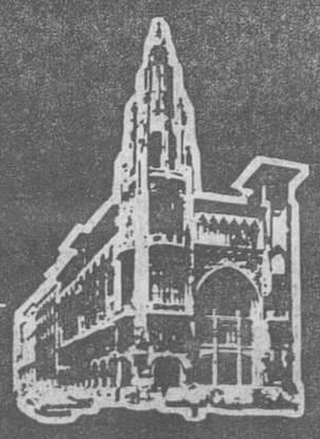

"la Caixa"
de Catalunya i Balears

Ministerio de Educación, Cultura y Deporte

BIBLIOTECA DEL LECTOR

«DIA DEL LIBRO», VALOR POSITIVO

23 de abril, San Jorge. Otro «Día del Libro». Libros, libros y sus acompañantes, las rosas. Libros infantiles, juveniles, para mayores; literarios, técnicos, científicos... de todas las ramas del saber. Nueva y pública demostración del pensar, sentir y expresar de sus autores en librerías y tenderetes.

Fijos en el mañana, construimos la historia de cada día, de cada uno y de todos los pueblos. Y esto, a manos llenas. Y lo decimos con sincera alegría. Lástima que nuestras calles y plazas no tengan con más frecuencia este mirar hacia adelante, esta visión del mucho camino que queda y de la recia voluntad de andarlo.

Ya sabemos que no siempre el autor acertó ni el lector comprendió. En el transcurso de los años, épocas han habido de esplendor; de decadencia, otras. Pero, ¿para qué libro se inclinan las ansias de aceptar con amor este heraldo de las modas que invaden el mundo? El público quiere ver en el libro el maestro y el consejero, la verdad y aire puro. Quiere inundarse siempre de luz de alborada, que surge sin ruido. Así, y conscientes de la importancia de su misión (pensamiento, formas de expresión, intención y modo de darse a entender) queremos ver una norma universal, que podría ser una fiel y objetiva manifestación de las diversas opiniones y de toda cultura, hacia ese auténtico proceder que no puede olvidar ningún autor de un buen libro: el mutuo respeto al lector, el ser portavoz de un diálogo verdadero, íntimo, intenso y pacífico entre los hombres.

Con el pleno conocimiento de la dificultad y riesgo de confusión que conviene evitar, el lector sabrá escoger su libro, sus libros, con prudencia y cuidado, al tiempo que elegir y seleccionar la naturaleza de sus lecturas, tanto literarias como técnicas, con deseo de fines culturales y de fraternidad humana, es decir, de civilización, de cimentar la paz.

Este comienzo de semana, umbral del «Día del Libro» de este año, marcará, sin duda alguna, la influencia peculiar del momento actual en que vivimos y nuestro modo de ser, tanto cuantitativa como cualitativamente.

Para nosotros será buena la jornada de San Jorge, si los libros y rosas nos transmiten la belleza, el bien y todos los valores positivos; en el proceso de acercarnos lenta y libremente a la verdad, la descubren realmente, sin que nos sea impuesta. Por este camino, la cosecha moral y material del «Día del Libro» puede ser rápida y segura. Con todo, si en las grandes empresas es ya un mérito el quererlas e intentarlas, podemos pensar como Leonardo de Vinci: «No se tambalea el que está sujeto a una estrella». — E. D.

ESPIRITUALIDAD Y LITERATURA

Con esta obra, su autor, Juan Liscano, propone esclarecer la confusión frecuente entre ética y estética, entre espiritualidad y arte, entre progreso interior y progreso exterior. Los caminos de la espiritualidad y la literatura se bifurcan a partir del momento en que se persigue la realización plena de alguna de estas mismas realidades.

A través de la experiencia de algunos escritores y de héroes de novelas, el autor desentraña, con extraordinaria penetración, ciertos mecanismos ocultos de la creación literaria, ciertos temas y motivos reiterados, cuyo origen hay que buscar en los rituales de muerte y renacimiento de la antigüedad, ciertas unidades de mito y estructuras mitológicas que persisten en las letras.

En ese recorrido indaga el espíritu de la literatura, las ascesis que propone, por las vías respectivamente de la gracia, la imaginación o la rebeldía, su situación tenebrosa actual y alude a las tensiones de nuestro tiempo.

Según el autor, la literatura puede servir de intermediario entre un más acá y un más allá al cual debe acceder el hombre.

Edita el libro Seix Barral.

TURNO DE NOCHE, Irwin Shaw

Cien mil dólares es una cantidad para marear a muchos, pero cuando el que la encuentra junto al cadáver desnudo de un anciano huésped es el humilde portero del destartalado hotel la reacción puede ser el principio de una nueva vida.

Y eso es lo que le ocurre al protagonista de «Turno de noche», un ex piloto norteamericano que se apodera del paquete de dinero y abandona el hotel. El cuidado y la preservación de su fortuna le llevan a un delirante peregrinaje por casi toda Europa. En la que encuentra a una serie variada de «desinteresados» personajes dispuestos a ayudarle en su problema.

La obsesión que le provoca su imprevista fortuna, los giros del azar, la paranoia, y los golpes de fortuna e infortunio son los senderos fascinantes de ese caminar, lleno de suspense, que hacen de la novela un libro apasionante que hay que leer de un tirón, poco menos. Lo publica Editorial Grijalbo. — *M. P.*

NOVEDADES EDITORIALES

LOS SITIOS DE ZARAGOZA, Raymond Rudorff, Editorial Grijalbo.
CATALUNYA COMO EJEMPLO, J. Figueras, Ed. Noguer.
PROSA ESCOGIDA, Mariano José de Lara, Ed. Novelas y Cuentos.
GASTRONOMIA ESPAÑOLA, J. H. Sampelayo, Ed. Publicaciones Españolas.
LA CRISIS DEL ESTADO FRANQUISTA, J. de Esteban L. L. Guerra, Ed. Labor.
RAMIRO DE MAEZTU, L. Aguirre Prado, Ramiro de Maeztu.
DIOS LE BENDIGA, MR. ROSEWATER, K. Vonnegut, Ed. Bruguera.
RELATOS DE LOS MITOS DE CTHULHU, 1 y 2. H. P. Lovecraft, Ed. Bruguera.
LA FORMACION HISTORICA DE LA CLASE OBRERA, 1, 2 y v. E. P. Thompson, Ed. Laia.
LO MEJOR DE SILVERBERG, Editorial Bruguera.
CIENCIA FICCION, Selección 29, Editorial Bruguera.
LOS ANILLOS DE SATURNO, Asimov, Ed. Bruguera.
HORROR, 7 y 8. Recopilación Kurt Singer, Ed. Bruguera.
INFORME SOBRE LA TERCERA EDAD, R. Duocastella, Ed. Fontanella.
CIENCIA FICCION, Selección 27. Editorial Bruguera.
CIENCIA FICCION, Selección 28. Editorial Bruguera.
MENENDEZ PELAYO, J. González Piedra, Publicaciones Españolas.
A MI MANERA, J. Paul Getty, Editorial Grijalbo.
COMO MEJORAR LA CRIA DEL CANARIO, M. Oms, Ed. Sertebi.
ANIMALES POLITICOS, Máximo, Ed. 99.
LOS MISTERIOS DE LA CABALLA, S. Holroyd, Ed. Noguer.
FASCINANTE GUATEMALA, Edita Consulado General de Guatemala en Barcelona.
¿QUE ME ESTA PASANDO?, Peter Mayle, Ed. Grijalbo.
ANATOMIA DE LA CONSCIENCIA, por Miguel Guirao, Ed. Andes.
EL NEGOCIO DEL SIGLO, Manuel Ferrand, Ed. Planeta.
DICCIONARIO DE PSICOLOGIA, A. L. Merani, Ed. Grijalbo.
EPIDEMIA A BORDO, F. G. Slaughter, Ed. Caralt.
¿QUE ES LA JUSTICIA DEMOCRATICA?, P. F. Viagas, Ed. La Gaya Ciencia.
EL RETORNO, Howard Glewes, Editorial Caralt.
¿QUE SON LAS COMISIONES OBRERAS?, N. Cartorius, Ed. La Gaya Ciencia.
LA RELIGIOSA, Diderot, Ed. Caralt.
LA AUTOGESTION, A. Guillerm, Y. Bourdet, Ed. Galba.
LA TELEPATIA, U. Sinclair, Ed. Caralt.
¿QUE SON LOS EXILIADOS?, R. Gómez Molina, Ed. La Gaya Ciencia.
AZUCAR Y ABOLICION, R. Cepero, Editorial Crítica.
¿QUE SON LA CONSTITUCION Y EL PROCESO CONSTITUYENTE?, I. de Otto, Ed. La Gaya Ciencia.
LOS DESENGAÑADOS, B. Schulberg, Ed. Noguer.
PAUL GOODMAN O LA RECUPERACION DEL PRESENTE, B. Vincet, Editorial Kairós.
HISTORIA Y VERDAD, A. Schaff, Editorial Crítica.
¿POR QUE NO HAY QUE ABSTENERSE?, Ed. Avance.
¿QUE ES UNA CAMPAÑA ELECTORAL?, Ed. Avance.
¿POR QUE ELECCIONES GENERALES?, Ed. Avance.
TRATADO DE LA TOLERANCIA, Voltaire, Ed. Crítica.
INVIERNO DE ARTIFICIO, Anais Nin, Ed. Galba.
CANCIONES POPULARES, A. Niño, Publicaciones Españolas.
MATADERO CINCO, K. Vonnegut, jr., Ed. Bruguera.
SANTIAGO DE COMPOSTELA, A. Fraguas, Publicaciones Españolas.
GUINEA, Ramón García Domínguez, Editorial Plaza y Janés.
GEOGRAFIA DEL QUIJOTE, L. Aguirre, Publicaciones Españolas.
HISTORIA DE LOS HERMANOS, E. Caballero, Editorial Pomaire.
DICCIONARIO DEL FRANQUISMO, M. Vázquez Montalbán, Ed. Dopesa.
NADIE ES INOCENTE, W. Miller, Editorial Bruguera.
LA DROGA, M. Vincente, Ed. Bruguera.
LOS VISITANTES, P. Tilley, Ed. Pomaire.
LA MAQUINA QUE GANO LA GUERRA, Asimov, Ed. Bruguera.
DICCIONARIO DE LOS PARTIDOS POLITCOS, A. Sánchez, Ed. Dopesa.
RELATOS DE LOS MITOS DE CTHULHU, E. Lovecarft, Ed. Bruguera.
AGUAFUERTES, R. Tamarit Crespo, Ed. Jess.
LOS OJOS HACEN ALGO MAS QUE VER, Asimov, Ed. Bruguera.
AVENTURAS, VENTURAS Y DESVENTURAS DE UN CAZADOR A RABO, M. Delibes, Ed. Destino.
DI ADIOS AL MAÑANA, H. McCoy, Ed. Bruguera.
POETA EN NUEVA YORK, F. García Lorca, Ed. Lumen.
DIEZ NARRADORES ESPAÑOLES, A. Beneyto, Ed. Bruguera.
LA MARCHA SOBRE ROMA, L. Bettonica, Ed. Bruguera.
EL EVANGELIO DE JUDAS, G. Blanco, Ed. Pomaire.
DIEZ NARRADORES ARGENTINOS, Luis de Paola, Ed. Bruguera.
LA PROSTITUCION, A. Burnat, Editorial Bruguera.
FANTASIA, 3, Ed. Bruguera.
NARRACIONES DE LO REAL Y FANTASTICO, A. Beneyto, Ed. Bruguera.
MI VIDA JUNTO A FRANCO, F. Franco Salgado-Araujo, Ed. Planeta.
ANGELA DAVIS, autobiografía, Editorial Grijalbo.
ASI FUE MI VIDA, Lilli Palmer, Editorial Ultramar.
MATERIALES SOBRE EL REALISMO, Lukaes, Ed. Grijalbo.
LOS AÑOS SIN PERDON, V. Serge, Editorial Planeta.
AUNQUE ME MATEN, Jiri Pelikan, Editorial Ultramar.
HISTORIA DE LA UGT, A. del Rosal, Editorial Grijalbo.
EL TRANSFUGA, J. Lynn, Ed. Grijalbo.
LA CIUDADELA DE LAS PIEDRAS, C. Heaven, Ed. Ultramar.
ENVUELTA EN LA NIEBLA, Ph. Whitney, Ed. Ultramar.
EL HOMBRE MENGUANTE, R. Matheson, Ed. Bruguera.
OPERACION VIKING, N. Hartley, Editorial Grijalbo.
MEDICOS, H. Denker, Ed. Ultramar.
¿QUE SON LAS FUERZAS ARMADAS?, J. Fortes y R. Valero, Editorial La Gaya Ciencia.
LOS PIRATAS DE LOS ASTEROIDES, Asimov, Ed. Bruguera.
VERDADES Y CELAJES, M. Saperas, Ed. José Porter.
NO OS PREOCUPEIS POR EL AÑO 2000, Boz Elcano, Ed. Epidauro.
LA NUEVA ATLANTIDA, U. Le Guin, Editorial Bruguera.
EÑOS DIFICILES, Buero Vallejo, L. Olmo y A. Gala, Ed. Bruguera.
EN BUSCA DE OTROS MUNDOS, M. Calvo Hernando. Ed. Ultramar.
LOS OCEANOS DE VENUS, Asimov, Editorial Bruguera.
EL EXODO, Federica Montseny, Editorial Galba.
BARBAGRIS, B. W. Aldiss, Ed. Bruguera.
LAS LUNAS DE JUPITER, Asimov, Editorial Bruguera.
DICCIONARIO DEL COMUNISMO, J. Solé Turá, Ed. Dopesa.

FOTOCOPIAS
COMPARE PRECIOS
1 fotocopia a 3'50 pts.
30 fotoc. iguales a 2'33 pts.
50 fotoc. iguales a 1'80 pts.
... y hasta 0'40
Calabria, 280 (jto. Inf. Carlota)
Aragón, 235 (jto. Balmes)
Petons, 4 (jto. Comercio, 6)
Entenza, 22 (jto. Avda. Mistral)
Cjo. Ciento, 418 (jto. P.º San Juan)
Alfonso XII, 23-27 (ojo, 23-27)
Si se equivoca, la paga... más cara
INSTAN 319 87 00

NOVELA

ABISMO, Peter Benchley,

El autor de «Tiburón» ha logrado una nueva obra destinada al éxito en la literatura y en el séptimo arte. En el marco de Las Bermudas una pareja en luna de miel se ven inmersos en una fascinante aventura que se convertirá en aterradora pesadilla.

La pareja, aficionada al buceo, decide buscar los restos de un carguero hundido durante la guerra. Entre los objetos que recogen como recuerdo encuentran una pequeña ampolla que se conserva con su contenido intacto. Este despierta el interés local, y lo mismo ocurre con una pieza de oro que encuentran en el mismo lugar, lo que parece indicar que otro barco naufragó en el mismo sitio.

Nada de esto escapa al jefe de una organización de contrabando que opera en Las Bermudas y decide intervenir y con su intervención se desencadenan los acontecimientos más sorprendentes e inesperados y que hacen presa en el lector de forma total. «Abismo» es una obra de fácil lectura y que ha iniciado ya su filmación como película. Edita, Pomaire. — *M. P.*

Las verdes colinas de Africa

La Bliblioteca Universal Caralt con esta obra de Ernest Hemingway alcanza el número 90 de su colección.

La obra de un vitalismo indiscutible se lee no sólo por el relato apasionante de cacerías en las selvas africanas, sino por la revelación de un mundo hecho a la medida de la tensión del autor. En sus páginas hallamos el descubrimiento de un mundo y de una actitud ante la existencia.

Hemingway, al escribir este libro busca una liberación, proclama la espontaneidad y despliega una libertad sin barreras. Por encima de todo nos place siempre de Hemingway la fuerza lírica de sus descripciones.

Los hijos de Roger

Sol Stein es autor de las novelas «El Mago» y «Livin Room». Ahora, del brazo de la Editorial Pomaire nos ofrece «Los hijos de Roger».

En una breve síntesis, vemos que se trata de una familia de la clase media alta que logra cuanto apetecía. Narra, en un principio, las peripecias y vicisitudes de Roger Maxwell en su traslado a Westchester, «uno de los sitios más elegantes —dice— y exclusivos de la ciudad». Viene luego la búsqueda de la casa, lo que no resulta fácil, pero los niños quedan fascinados por una mansión que guarda gran número de animales disecados.

Más tarde la casa se transforma en un elemento catalizador que precipitará un trágico conflicto familiar. Los padres sienten que no pueden controlar la situación. La muerte accidental de un invitado es el eslabón de una cadena que no se interrumpe hasta el final. Esta cadena de sucesos los reservamos al lector.

NOVETAT EDITORIAL
Albert Jané
EL LLENGUATGE
Problemes i aspectes d'avui
EDHASA

Novetats Editorial Selecta
AQUELL GUST AGRE DE L'ESTEL, de Robert Saladrigas. Premi de novella «La Dida». Sòlida, ambiciosa i ben estructurada novella d'un dels més qüalificats autors actuals.
VIDA I MIRACLES DE N'AINETA DELS MATALASSOS, d'Antoni Mus. Premi de contes «Víctor Català». La narrativa de Mus no és classificable. Cal llegir aquest recull i assaborir-ne l'humor original, mordaç i personalíssim.
PINTURA CATALANA en el «Castell de la Geltrú», de Jaume Socias Palau.
68 pintors biografiats
80 ilustracions en blanc i negre
8 làmines a tot color
DISTRIBUCIONS CATALÒNIA
Casa del Libro — Ronda Sant Pere, 3 — Barcelona - 10

LIQUIDACION
TELEVISORES

VANGUARD	23"	UHF	6.000
ANGLO	19"	«	5.000
IBERIA	23"	«	6.200
INTER	23"	«	6.200
G E E	23"	«	5.950
ELBE	19"	«	4.250
GRUNDING	17"	«	2.500
EMERSON	19"	«	4.250
WERNER	23"	«	5.500
MARCONI	19"	«	4.550
PHILIPS	23"	«	4.999
ZENITH	19"	«	4.250

● PRECIOS TOTALES
● GARANTIZADOS
● SERVICIO TECNICO
COMPRAMOS su T.V. usado
Diputación, 113-115
(ESQUINA C. BORRELL)
METRO: URGEL ● AUTOBUSES 3-50-51-20-21

COMPRO LIBROS
ANTIGUOS Y MODERNOS
OBRAS, BIBLIOTECAS Y LOTES
LIBRERIA EPOCA
PLAZA SAN JAIME, 6. T. 318-36-88
PASO A DOMICILIO

REGALI EL LLIBRE QUE ARRIBA AL COR DE MONTSERRAT
MONTSERRAT, d'Osvald Cardona. Fotografies Raimon Camprubí. Edicions Destino

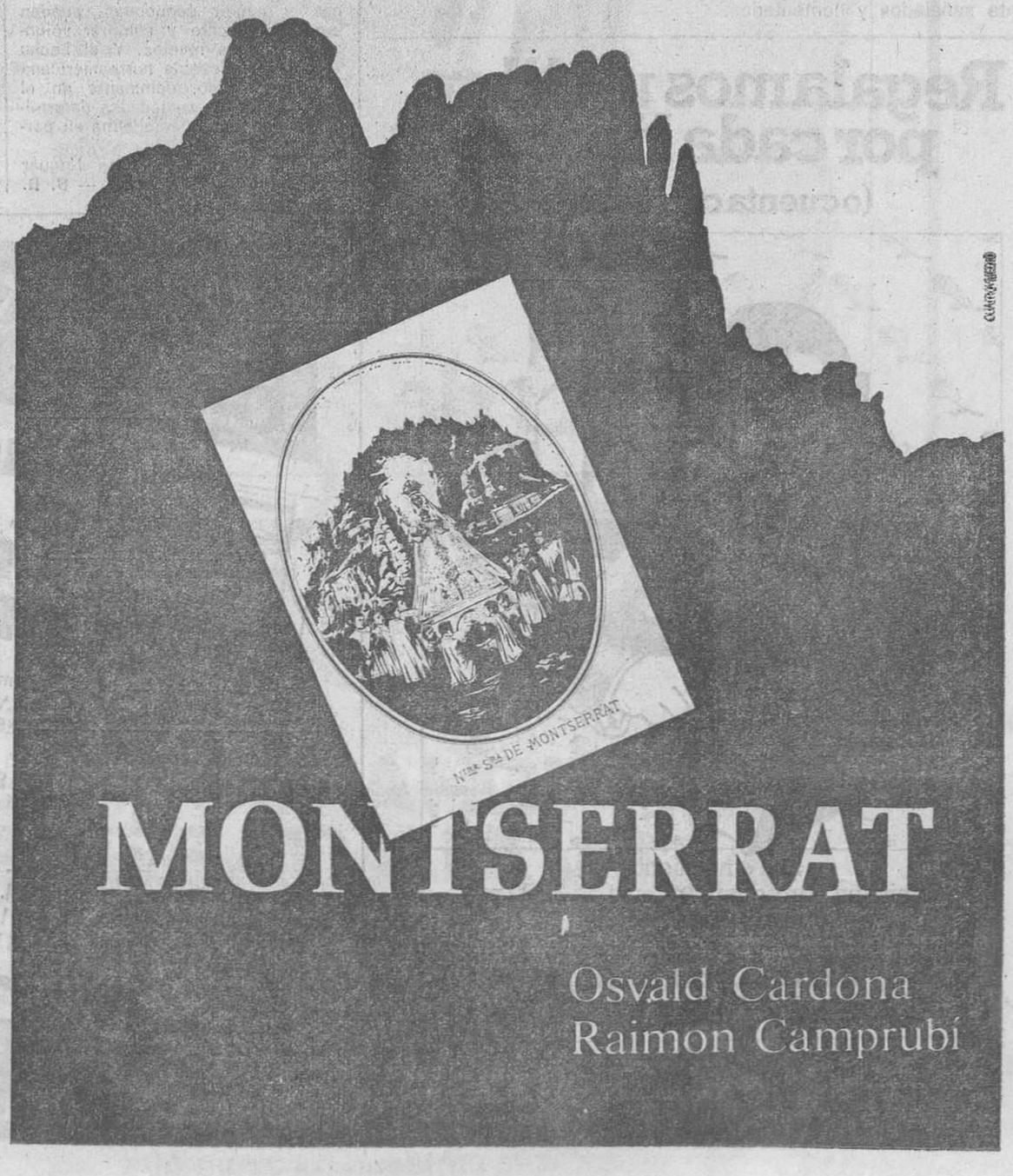

Ministerio de Educación, Cultura y Deporte

BIBLIOTECA DEL LECTOR

CASI UNAS MEMORIAS, de Dionisio Ridruejo

«Aunque singular, sui géneris único, como todos los seres de excepción... y todos los seres de regla... que en punto a unicidad todos somos únicos, Dionisio Ridruejo viene a ser también muy típico de su época. Esta época se caracteriza por el gran desengaño, la gran desilusión que embarga el corazón de las gentes atlánticas entre el primero y el segundo de los dos primeros actos de la Gran Guerra occidental». Con estas palabras inicia Salvador de Madariaga el prólogo a «Casi unas memorias», de Dionisio Ridruejo, publicadas por Planeta en su colección «Espejo de España».

En efecto, Ridruejo es la viva expresión de todas las contradicciones de un Régimen (el del 18 de Julio) que, nacido de la defensa de la ideología y los intereses de la gran derecha española, utilizó un movimiento político de contenido notablemente fascista pero con ciertos aditamientos de revolución social. Aquella «revolución» siempre pendiente, que tantas veces enarbolaría Girón y otros dirigentes falangistas, aquella mística del caudillaje, aquel vano intento de superación de la lucha de clases y de los conceptos de izquierda y derecha fue, desde los primeros momentos del franquismo, manipulado por los que, a la fin y a la postre, se aprovecharían de una victoria alcanzada por la fuerza de las armas. Una de las dos Españas había vencido a la otra. Tras el triunfo, tras el decreto de unificación que configuraba una vieja intención de desideologizar el nuevo Régimen, la mayoría de los falangistas se adaptaron a la situación y entraron en el juego del sistema, al tiempo que ocultaban sus antiguas ideas en el más oscuro rincón del desván de los trastos viejos. Otros, entre ellos Hedilla, nunca aceptaron las imposiciones de Franco. Y finalmente una minoría, entre la que se encontraba Dionisio Ridruejo, creyó con optimismo en las posibilidades que les brindaba el monopolio ideológico del Movimiento, e ingenuamente intentaron llevar a cabo sus viejas aspiraciones de crear un orden social que se apartaría por igual del capitalismo y de' socialismo, sin tener en cuenta que era precisamente el capitalismo el que había ganado la batalla.

«Casi unas memorias» es, por lo tanto, la historia de una ingenuidad y también de una honestidad, típica de muchos hombres de su signo, hoy muy lejos de aquella Falange de luceros. «Casi unas memorias» es un libro político, porque en él encontramos los orígenes y las causas del actual fraccionamiento falangista, que pasa por el «ultraconservadurismo» de Fuerza Nueva y Alianza Popular y llega hasta las posturas izquierdizantes y cercanos de la CNT de la Falange Auténtica, que busca la ideología socialdemócrata subyacente en el pensamiento de José Antonio (Cantarero del Castillo) y enarbola la «dialéctica de los puños y las pistolas» en los sectores más ultras (Sánchez Covisa). Entre la violencia derechista, la moderación y el izquierdismo, han ido naciendo una gran cantidad de grupos que reivindican para sí la verdadera interpretación de la vieja Falange de las JONS.

«Casi unas memorias», editada por Planeta, es también una obra histórica, por la que pasan los años críticos de la posguerra española, a partir de los que se configuraron cuarenta años de autocracia y vacío cultural, la crisis de Falange y la paulatina tecnocratización del Movimiento, las luchas de la oposición democrática y la supervivencia en la clandestinidad de las ideas de libertad, democracia e igualdad entre los hombres.

«Casi unas memorias» es, finalmente, una obra póstuma, en la que se define perfectamente la vida y el pensamiento de Dionisio Ridruejo, desde los capítulos dedicados a su niñez, a su ambiente familiar y a su estancia como estudiante en El Escorial, hasta los debates y las luchas políticas de los últimos años de actividad socialdemócrata.

La actividad clandestina acabó con su vida. Preguntado por un periodista si le gustaba vivir de este modo, respondió: «Se vive en cierto estado de tensión, aunque le advierto que ello no me ha agravado mi dolencia de corazón, ni siquiera cuando se han producido detenciones». Se equivocó.

Santiago RAMENTOL

DEMOCRACIA, de Valery Giscard d'Estaing

Ya el título del libro es poco democrático. Porque Giscard pretende que la auténtica democracia es «su» democracia. A partir de este punto, podemos razonar sobre la obra del actual presidente de Francia.

La ideología subyacente en el libro que edita Plaza y Janés podría definirse en términos españoles, como de «derecha civilizada», comparable a la de Areilza o a la del propio presidente Suárez, con el que Giscard mantiene una fuerte amistad. Y aquí se centra el interés de «Democracia»: su posible paralelismo con las fuerzas centristas que hoy intentan aglutinarse en España.

«Democracia» ha sido sin duda el libro de cabecera de la mayor parte de los políticos democristianos, liberales y socialdemócratas de aquí, porque Giscard pretende cubrir este mismo hueco en su país con más fracasos que éxitos. El caso de España es diferente. El centro parece con posibilidades de ganar las futuras elecciones si se une. Y el lector hará bien en leer «Democracia» para conocer el pensamiento de sus futuros gobernantes.

MAO TSE TUNG, de Robert Payne.

Para la mayoría de los observadores, la revolución china constituye el hecho político más importante del siglo XX. Y el impulsor de este magno acontecimiento, el hombre que participó en todas las etapas, es el legendario Mao. En esta biografía, que edita Bruguera, Robert Payne reconstruye el camino que llevó a Mao desde su oscuro rincón de Hunan hasta el ejercicio del poder y el Gobierno de personas.

La obra de Payne sostiene que existe un nexo irrompible que une a Mao con la Revolución comunista china, que habría sido sin él tan diferente como podría serlo la Revolución rusa de no haber intervenido en ella Lenin. Al mismo tiempo, Payne también intenta acercar al lector a la reciente historia de la República Popular.

De interés para los que ignoran todo sobre Mao. No recomendable para maoístas. — **S. R.**

GUINEA. MACIAS, LA LEY DEL SILENCIO, de Ramón García Domínguez.

García Domínguez se hallaba en Guinea cuando el Gobierno español, el 14 de febrero de 1972, decidió declarar «materia reservada» toda información sobre la ex colonia africana. Había llegado quince meses antes con su esposa en calidad de profesores contratados por el Consejo Provincial de Fernando Poo. En el pasaporte de García Domínguez no figuraba la profesión de periodista.

Esta circunstancia le salvó de una expulsión inmediata. García Domínguez es, pues, el único profesional de la información que ha vivido la dictadura de Macías desde dentro.

Su obra no es un análisis científico de la antigua Guinea española, la obra que ha editado Plaza & Janés es un relato directo y periodístico que paradójicamente refleja la reciente historia de uno de los países más cercanos y más desconocidos de Africa. — **S. R.**

HISTORIAL DEL CARLISMO, de Josep Carles Clemente

El Carlismo se ha convertido en uno de los fenómenos políticos más interesantes de la reciente historia de España. Una fuerza de raíz monárquica, antiliberal y reaccionaria se ha convertido al socialismo autogestionario, a la democracia y enarbola la defensa de los intereses de las clases populares frente a los del capitalismo. Esta metamorfosis sería inexplicable si no se hubieran producido una serie de acontecimientos que, de un modo u otro ejercieron presiones para que los carlistas fueran paulatinamente evolucionando.

La verdadera ruptura del Carlismo debe quizá buscarse, en primer lugar, en la evolución de los intereses de la base sobre la que se apoyaba, los campesinos, y a la desilusión provocada por el giro ideológico de Franco tras la guerra civil. Josep Carles Clemente, carlista y profesional de la información, intenta explicar la razón y las causas de que el carlismo antiliberal de ayer se halle hoy alineado junto a los partidos de izquierda y democráticos.

JUAN CARLOS, ESCUCHA, de Pedro Calvo Hernando

La crónica histórica de los hechos más recientes se ha puesto de moda. Interesa al lector conocer las causas y motivos de los grandes acontecimientos políticos del ayer más próximo porque intuye, entre otras cosas, que en un libro se ofrecerán más datos que los publicados por el periódico o porque en él se compilarán ordenadamente fenómenos que, en su día, aparecieron sin relación alguna.

Estas dos esperanzas las cumple perfectamente la obra del periodista madrileño Pedro Calvo Hernando que edita Ultramar. Los acontecimientos se suceden con tal rapidez en la España actual que el ciudadano medio no tiene tiempo de meditar sobre ellos. En este sentido, estas obras recopiladoras y racionalizadoras cumplen un servicio inestimable. Tras su lectura, todo nos parece tan lejano como si nunca hubiera ocurrido. Estos libros son, en definitiva, una especie de memoria colectiva.

CANOVAS, MAEZTU Y OTROS DISCURSOS, de Manuel Fraga Iribarne

A quienes ahora se escandalizan por las posturas ultra conservadoras que adopta Fraga les convendría releer libros como el que ha editado Sala. Y en este sentido, Fraga tiene razón. El no se ha movido ni un ápice de sus postulados ideológicos originales. La que se ha movido es España. Fraga era el centro en la España de Franco, en la España de la democracia orgánica, del Movimiento y del sindicato único. Fraga es la derecha más conservadora y autoritaria en la España de los partidos políticos, las libertades y la democracia. Y no es un desmérito, es una realidad.

En «Cánovas, Maeztu y otros discursos», el lector encontrará los orígenes de la ideología de Alianza Popular y, en definitiva, del neofranquismo. Y una de las primeras conclusiones a las que se llega tras su lectura es que Alianza Popular se confunde con Fraga, el viejo Fraga de siempre. Los demás (López Rodó, Fernández de la Mora, etcétera) se han unido a su carro, porque era su única alternativa. Aquellos sí que han cambiado. — S. R.

LA CRISIS DEL ESTADO FRANQUISTA. Jorge Esteban y Luis López Guerra

De acuerdo con la interpretación de la obra de Esteban y López Guerra, que edita Labor, la crisis española de nuestros días no es el producto de la actual situación predemocrática, tal como sostiene la derecha, sino la crisis de un Estado insuficiente, que aun siendo herencia de épocas pasadas, adquiere su fisonomía actual a raíz de la guerra civil.

El régimen franquista aparecería, por tanto, no sólo como continuador de los objetivos de ese Estado, sino también como la fórmula de dominación autoritaria para mantener sus arcaicas estructuras. A partir de esta tesis, Jorge Esteban y Luis López Guerra, profesores de la Universidad Complutense de Madrid, analizan las manifestaciones del Estado, en diversos sectores de la vida social y política española, así como su capacidad estructural para enfrentarse a las necesidades actuales de la sociedad moderna. — S. R.

ALGO MAS SOBRE LOS OTROS CATALANES

La obra de Francisco Candel que pudimos leer tiempo atrás había aparecido en versión catalana el 1964. Esta que tenemos a la vista corresponde a la primera edición íntegra y Luis de Caralt la incluye en su Biblioteca Universal con el número 91.

Si en un principio supuso una reconsideración meditada —dice el editor— sobre el papel que los inmigrados pueden desempeñar en la nueva sociedad catalana, sobre sus posibilidades de integración y sobre el conflicto lingüístico que se presenta si las posibilidades de absorción de Cataluña no se muestran a la altura de lo que es hoy una exigencia política y cultural acuciante, esta primera edición íntegra insiste y enriquece aspectos fundamentales del texto anterior.

Los textos incorporados a esta edición definitiva van debidamente señalados y comentados.

Las sociedades multinacionales

Las modernas multinacionales (transnacionales, en lenguaje más estricto), herederas del espíritu de los antiguos trusts, con sociedades que actúan sobre una base mundial y que ejercen su influencia en un ámbito que excede del estrictamente comercial. En este sentido deben situarse las presiones y actividades directas de la ITT contra el Gobierno de Allende en Chile.

Hoy, casi todas las grandes empresas industriales son multinacionales, por la exigencia de la ampliación constante de mercados y porque sus fuentes de financiación proceden de fuentes nacionales múltiples. Pueden derrocar Gobiernos y hundir economías, pueden provocar el paro y comprar voluntades a altos niveles. Y el hecho de que la influencia norteamericana sea, a menudo, dominante en el marco de estas sociedades determina de manera especialísima su perfil político.

El diccionario que edita Noguer explica sus interioridades. — **S. R.**

Regalamos un libro por cada libreta.
(o cuenta corriente)

Sea o no cliente, recibirá un libro, guardará más de 3.000 pts. y no gastará nada.

22 y 23 de Abril, Sant Jordi. Fiesta del Libro y la Rosa.

CAJA DE AHORROS Y MONTE DE PIEDAD DE BARCELONA
Convertimos el ahorro en un bien común de Catalunya.

BAZAR Perpiñá
Rda. Universidad, 21 y Rda. San Pablo, 4, 6 y 8 - Tels. 242.17.35 - 318.79.94

FRIGORIFICOS DE HOY A PRECIOS DE AYER

1.as marcas - EDESA - ZANUSSI - AGNI
KELVINATOR - FAGOR - SUPER-SER
WESTINGHOUSE etc.

F. 75 l. 8.555 Ptas.
F. 110 l. 8.799 »
F. 140 l. 9.244 »
F. 210 l. 11.222 »
F. 250 l. 13.333 »
F. 300 l. 15.555 »
F. 335 l. 17.555 »
Impuesto incluido
Con descongelación y evaporación automática

transporte gratis a toda Cataluña

Perpiñá

53 AÑOS AL SERVICIO DE CATALUÑA

estructuras metálicas

S.A. MON® de estructuras
Oficinas: Rda. General Mitre, 126 · 2º 4ª · Tel. 212 41 62 · Barcelona-6
Talleres: Pol. Ind. Barcelonés - Energía, s/n - ABRERA - Barcelona

Ministerio de Educación, Cultura y Deporte

LLETRES CATALANES

CATALUNYA COM A EXEMPLE
de Josep M. Figueras

En funció del futur polític inminent, i a partir d'emmarcaments adoptats del passat i del present, Josep M. Figueres —identificat a la solapa com a secretari de **Lliga de Catalunya, Partit Liberal**— presenta la visió personal —i potser de partit— sobre Catalunya com a centre d'una mena de projecte polític. L'edició castellana és considerada versió del català.

L'horitzó mental del llibre és més Espanya que Catalunya, una Catalunya dibuixada «com a exemple» d'allò que hauria de ser una Espanya gran incorporada dins el conjunt global de la futura Europa. Espanya és tractada d'ingovernable, en estat permanent de guerra civil des d'inicis del segle XIX, Estat repetidament mostrat inepte, productor d'una llarga experiència política insatisfactòria per als successius súbdits.

Dins la línia liberal, és propugnat l'esperit emprenedor, les classes mitjanes, els empresaris petits. Fortament criticat el franquisme, són valorades sobretot la democràcia i la llibertat, apuntalades en la premsa i en les urnes, traduïdes en la voluntat general. Base i fonament són els drets de les persones, desautoritzant tant el capitalisme com el comunisme. La nacionalització d'empreses no és panacea, perquè cauen sota l'esclop de buròcrates xats i mancat d'iniciativa. L'eurocomunisme és rebaixat a categoria de variant verbal, perquè l'adhesió a Moscou resta. Democràcia no és sols anar a votar, sinó practicar una actitud ètica de respecte, un codi moral. Catalunya és realitat vera —no es veu bé si ben nacional—, que hauria d'esdevenir líder i exemple de l'Espanya gran, poc atractiva però indiscutida. Sobten les nombroses cites d'Ortega, però no les lloances a Juan Carlos i Suárez.

Aniol IVERN.

ELS POLÍTICS CATALANS, de Antoni Rovira i Virgili

Segona edició, prologada per Josep Benet, del llibre que Rovira i Virgili publicà el 1929, evidentment dins una mentalitat política i social molt distinta de la present. Són, presentades, amb estil periodístic mol transparent, i amb una actitud que combina l'elogi amb la crítica, les figures de Prat de la Riba, Ildefons Sunyol, Jaumer Carner, l'oblidat Lluhí i Rissec i Francesc Cambó. Dins un ambient social com el present, mancat en absolut de tradició política, el coneixement d'aquests personatges que es van preocupar i alhora van compartir responsabilitats de govern —amb falles i encerts— pot contribuir a proporcionar realisme a les tasques col.lectives d'avui. El judici que li mereixen les diverses personalitats por ésser discutit o contradit, però evidentment és òptim disposar del judici clar i obert d'una personalitat tan destacada com Rovira i Virgili. Un dels trets a destacar en l'actitud crítica de l'autor és contemplar el catalanisme des d'una òptica no pairal, carca o tradicional, sinó obert als nous corrents innovadors, que bullien ben destacats en la seva època i que s'han incrementat en els darrers cinquanta anys.

Es tracta d'un llibre històric, editat per Galba, però no ancorat en el passat, i la seva lectura crítica sobre personalitats ja contemplades amb mirada exigent i crítica ha de repercutir positivament en l'enfocament del l'esdevenidor col.lectiu.

ALVAR MADUELL

BRUIXERIA A CATALUNYA

Sota un títol tan prometedor i suggerent, el contingut d'aquest llibre de Joan Guillamet deixa perplex el lector. Dividit en dues parts, molt desiguals en to i extensió, la primera ofereix, en forma aparentment acrítica, un seguit de materials heterogenis, amb faules, rondalles, llegendes, contes de la vora del foc, converses en tertúlies de cafè..., tot escrit amb notable amenitat d'estil, amb barreja de bruixes i dimonis, d'Eugeni d'Ors i Cristòfol Colom, d'allucinacions i la Lidia de Cadaquers.

La segona part, *a tall de cloenda*, es presenta com un epíleg, però en el to i en les preocupacions no sembla tenir res de comú amb la primera. Tot el que abans era pueril, infantil, ara serveix per encetar una colla de qüestions profundes, relatives a problemàtiques difícils de diverses ciències. La bruixeria s'enfoca moltíssim més seriosament del que permetrien suposar els precedents enfilalls de rondalles, i aquest salt d'irregularitat mental és el que desconcerta el lector, que no sap ben bé a quin nivell es mou.

Per acabar-ho d'adobar, el volum acaba amb una llista de bibliografia, dins la qual sobta que la Bíblia sigui adduïda en castellà, en una versió estampada a Madrid, com si manquessin traduccions valuoses pròpies. Hi ha títols genèrics i no consten estudis tan directament relatius al tema com *Procés d'un bruixot* (1968) de Nolasc del Molar, o *Història de les bruixes d'Altafulla* (1971) d'Antoni Gilabert. Dins el llibre sorprèn la importància doctrinal otorgada al diccionari de Léon-Dufour, quan darrerament el llibre de H. Haag, consagrat de ple al tema, ha estat objecte de les diades dels escripturistes catalans. S'esmenten de grat inquisidors germànics i s'oblida el tan notori català Nicolau Eimerich. Freud i Adler deliberen, com si fossin pares de l'Església, sobre la natura del pecat dels àngels...

La construcció del llibre, sembrat de frases gracioses, fa adonar que caldria aprofundir en la història, en la psicologia, en la religió, en la parapsicologia, en les patologies, en els magnetismes ocults..., per tal que tot el ric contingut que suggereix el títol resti tractat i justificat críticament.

A. MADUELL

CENT DIES DE LA VIDA D'UNA DONA, de Federica Montseny

Edició catalana, feta per Galba, d'unes memòries escrites en castellà que narren l'exili de Frederica Montseny i els seus fills cap a França, un cop consumada la victòria dels franquistas a Espanya —on ella havia estat ministre de sanitat— i la persecució que dins de França va sofrir per obra de les forces hitlerianes.

Al llarg d'aquestes planes de sofriment es descobreix que per damunt d'unes conviccions ideològiques i d'unes actitudes polítiques hi ha la dona i la mare que vetlla per la vida contra totes les adversitats. La lectura d'aquestes planes esdevé emotiva, alliçonadora, i descobridora per dins de com van viure maltractades per les forces d'Espanya, de França i d'Alemanya unes persones indefenses, pel greu delicte d'haver estat vençudes.

Això no treu que al final del llibre Frederica Montseny sembla que intenti justificar-se davant d'algunes acusacions, concretament els arxius i els diners. En conjunt, una obra plena de contingut humà, escrita amb agilitat, i de lectura molt recomanable per a capir des d'un angle peculiar el drama del 1936-39 i les seves inmediates conseqüències en un sector dels vençuts. — *A. M.*

ESCRITS A LA PRESO DE BARCELONA (1944-1945), de Manuel Cruells

Recull d'escrits redactats a la presó, com ja diu el títol, durant dos anys difícils de la postguerra. Hi ha una bona part novel.lada, amb forta aparença de ser en gran part autobiogràfica, i una part ideològica que descriu les motivacions polítiques de grups molt minoritaris en aquella època.

La quialitat narrativa, més que valor en ella mateixa, el té com a esquelet o suport de les inquietuds i dels sentiments dels «resistents» tant del punt de vista polític com psicològic o sentimental. Neguit polític i vivència afectivo-psicològica —amb alguna ramificació vers la problemàtica religiosa— és el doble pern on se sostenen aquests escrits. La monotonia dels empresonats, amb la perspectiva incerta de les execucions sempre a punt, no per coneguda deixa de colpir, i emmarcada en la presó de Barcelona afegeix el valor suplementari d'un testimoniatge d'època que ja hauria de ser definitivament superada.

Si bé el ritme d'algunes narracions resulta desigual i poc elaborat, hi ha moments de viva densitat humana, com és ara «Herra erma», que sols s'escauen en situacions extremes i anòmales. Llibre, doncs, testimonial, editat per Galba que fa reviure des del carrer i des de les reixes una època ben trista de la nostra collectivitat. — *A. M.*

TANGO, de Gabriel Janer Manila

Aplec de deu narracins breus, en les quals l'autor palesa un cop més el seu talent en el domini de la llengua, i l'habilitat e emprar distints gèneres o tecniques literaris. El nom del títol no té cap relació perceptible amb el contingut del volum. Hi ha originalitat de presentació, tot resulta molt ben escrit, però potser es nota manca de coses a dir.

Trucs ben trobats, amb una certa complaença en la intranscendentalitath del malabarisme, que en la darrera i més llarga narració fins peca de barroquisme. La presentació ofertà a la solapa per editorial Galga sembla tan desorbitada com gratuïta. En tot cas, es tracta de material literari molt digerible, amè i exponent d'una llengua madura, al marge fins i tot del «vejam que diu». — *A. M.*

¿TERMITAS? ¿CARCOMAS?
Tratamiento garantizado
T.E.C. Tratamientos Especiales para la Construcción, S. A.
Gerona, 166. Barcelona - 9. — Tel. 257.40.94

del 14 al 20 de Abril
¡Cada cual con su libro!

CAJA DE AHORROS "SAGRADA FAMILIA"
l'estalvi
obsequia con libros a todos sus impositores
infórmese en nuestras oficinas

Ministerio de Educación, Cultura y Deporte

TODO PARA LA MUJER

UN 60 % DE LA ENERGIA HUMANA SE GASTA EN LA DIGESTION

ES GRANDE EL REFINAMIENTO ESPIRITUAL QUE SE LOGRA CON LAS CURAS DE AYUNO

Les contábamos a Vds. hace pocos días, nuestra «experiencia» de las curas de ayuno Buchinger. Queda para hoy explicar la readaptación en la clínica y la continuidad en la vida corriente, para que la «cura» no se evapore, perdiendo los efectos de algo logrado con voluntad y sacrificio.

Lana Lutikoff lleva personalmente el contacto con los pacientes y a ella le corresponde la última charla con ellos, que es en este caso, la última del simposio a la Prensa dedicado. Va contestando a las preguntas que le formulo para HOJA DEL LUNES.

—¿Qué proporción debe haber entre ayuno y readaptación?

—La cura se compone de tres cuartas partes de días de ayuno y una cuarta parte de readaptación. Es mejor un día más de readaptación que un día de ayuno más.

—¿Influye mucho la readaptación en el futuro del paciente?

—Se aprende **cómo** hay que comer (normalmente se hace demasiado aprisa), hay que masticar bien para preparar los alimentos y qué y **cuándo** hay que comer. Se demuestra que no es necesario comer tanto. Es más sano comer lo justo.

—Hay quienes proclaman que no quieren privarse de nada que prefieren morir jóvenes, pero habiendo vivido a gusto.

—Es cierto; pero no piensan en las enfermedades que les sobrevienen antes de morir y en el sufrimiento que ocasionan —o en el desamparo en que dejan a los suyos—. Obrar así es gran egoísmo e inconsciencia.

—¿Cuántas calorías diarias se necesitan

—Entre 2.000 y 2.500, según persona y actividad. En la readaptación, la ingestión de calorías debe ser gradual. El primer día, 600; el segundo, 800; el tercero, 1.000, hasta llegar a las 2.000. El estómago y los intestinos están sensibilizados y frágiles por el reposo a que han sido sometidos, y obrar de otra manera podría ser perjudicial.

—¿Sucede que al normalizar la comida se aumente de peso?

—El régimen completo, que corona el ayuno y la readaptación, son el fruto de una experiencia de varios decenios. Se aconseja seguir un régimen pobre en calorías y continuar con ejercicios corporales, gimnasia respirattoria y juegos o deportes al aire libre.

»Una práctica aconsejable en casa, es la de intercalar un día de dieta a la semana. Un enema de manzanilla por las tardes completa, en caso de que se sea necesaria, la limpieza del intestino. El día de dieta puede ser a base de **zumos**, de **fruta**, de **arroz**, de **leche**, de **zumos y de arroz**, de **plátanos y leche** o de **patatas**.

—Por favor, ¿en qué consiste cada uno?

—El de **zumos**, en ingerir de ¾ a un litro de zumo de manzana, grosella, cereza o naranja, como único alimento en el día.

—¿El de **fruta**?

—De un kilo a kilo y cuarto de fruta fresca repartida en las distintas horas.

—¿El de **arroz**?

—Tres veces al día, 50 gramos de arroz cocido en agua y combinado con una cucharada de puré de manzana.

—¿El de **leche**?

—Un litro de leche, repartido entre todo el día.

—¿Cómo es el siguiente?

—Por la mañana una taza de té con colines; al mediodía, 100 gramos de arroz hervido, con puré de manzana; a media tarde, una fruta, y por la noche, un vaso de leche agria o un yogur.

—¿El de **plátanos y leche**?

—Tres plátanos medianos maduros y 3 o 4 vasos de leche, repartidos en tres comidas.

—Parece que el más «consistente» es el del día a base de patatas.

—Comprende ¾ de kilo de patatas sin pelar y la salsa que se logra con dos tomates grandes maduros, repartidos en tres comidas. En la primera, patatas al horno con cominos y hierbabuena. En la segunda, patatas al horno, y en la tercera, puré de pattatas. (Todo esto sin sal ni grasa, pero se puede aderezar con hierbas.)

»Cada cual debe estudiar su vida y ver qué día le conviene ayunar sin fastidiar a los demás. Si se eligen los fines de semana resulta que en un año se habrá ayunado casi dos meses, lo que es realmente importante.

—Hay personas que por razón de su trabajo, han de asistir a cenas y coctails; para ellas mantener un equilibrio es difícil.

—Hay que pesarse a menudo y no rebasar en ningún caso los dos kilos de sobrepeso, ya que una vez que se han ganado, es difícil perderlos. Si se hace una comida o cena fuera de casa, lo mejor es comer poco en la comida anterior o en la inmediata; ir compensando. Comer entre horas una manzana o una zanahoria, calma el apetito y evita que sea voraz a la hora de sentarse a la mesa.

—¿Cuál es el peso correcto en un adulto?

—La cifra que expresa los centímetros que rebasan el metro, disminuidos en un diez por ciento si se tratta de un hombre, y en un quince por ciento si es una mujer.

—¿Qué alimentos hay que desterrar?

—Ante todo, elegirlos naturales y frescos. El arroz y la harina, mejor integrales. El azúcar es fatal, sólo contiene calorías; los dulces naturales son los dátiles, higos, miel, miel de manzana, etc.

—¿La sal?

—Retiene mucho el agua. Un gramo de sal retiene 100 gramos de agua. (Es aconsejable no poner el salero en la mesa.)

—¿Grasa?

—Bastan de 40 a 50 gramos al día. Para los guisos, poco aceite y que sea de soja o maíz.

—¿Las patatas no engordan?

—Sólo si están fritas o con salsas.

—¿Y la carne?

—Deposita muchas toxinas y ácido úrico. Puede comerse jamón serrano o cocido, pero no chorizo ni salchichón.

—¿Cómo preparar las comidas sin grasa?

—Aparte de a la plancha, asados al horno con papel de aluminio; pueden prepararse así, pollo, patatas, etc.

—¿La cura tiene también una parte espiritual positiva?

—En todas las religiones hay hombres que han ayunado y se liberan muchas energías, ya que el 60 por ciento de ellas, van a la digestión. Por ello, la inteligencia se agudiza, el espíritu se afina. Hay talento y energías mentales que se pierden por el exceso de comida. (Todos sabemos del aletargamiento que produce una digestión pesada.) El refinamiento espiritual que se logra con el ayuno, es grande.

Magda SOLE

MODA DEL SOL, BAJO CIELO TROPICAL

Acaba de presentarse la colección de Moda del Sol para Otoño-Invierno 77-78 y ustedes seguramente se preguntarán el porqué de tanta prisa, si recién salimos del invierno. Todo tiene su explicación lógica, ya que la presentación a que la prensa está especialmente invitada iba dirigida a los comerciantes y éstos deben elegir, hacer sus pedidos con antelación suficiente para que en el momento en que se presenta como necesidad un cambio de atuendo, porque ha variado la temperatura, los escaparates muestren todo lo nuevo a punto de ser lucido.

Naturalmente, para que esto sea posible, es necesario poner en marcha un complicado engranaje que comienza en las artes adivinatorias de José María Fillol, el estilista de la entidad. El ha de intuir, como si consultara una bola de cristal —de cristal de roca dicen que son— un futuro hecho de línea, género y color, que ha de ser necesariamente distinto de lo que en el momento impera, porque de lo contrario, las colecciones no tendrían interés y no aglutinarían al grupo, que unido ha logrado el slogan «Moda del Sol, prestigio de España», ser considerado Entidad de Mérito, por el Gremio de la Confección y contar con el patrocinio de la Cámara de la Moda.

Naturalmente, ustedes no sienten curiosidad por la moda de invierno y sí, en cambio, les interesa conocer la de primavera-verano, por lo que ahora daremos noticia de lo que vimos en octubre, dejando para pleno verano contarles lo que hemos contemplado ahora.

La colección veraniega es la vigesimosexta en el orden, habiendo intervenido en su realización los confeccionistas Ceyvi, D'Orsay, Gene Enrich, Ibáñez, Kelson, La Roulique, Olid, Pipero, Purdam, Sanloret, Starpan y Vestilux, con géneros exclusivos de dieciséis firmas textiles pertenecientes a los sectores de la lana, seda, punto y algodón.

Los colores son limpios, vívidos, estallantes, recordando la policromía tropical, que en el escenario-pasarela evocan dos ufanos cocoteros. Rojo, verde, azul intenso, amarillo mimosa y peonia son los básicos, a los que hay que añadir crudo y marrón, este último como fondo de estampados y combinado con otros colores.

El algodón reina sin rival cercano, a base de tejidos aireados, ultraligeros que pueden tener aspecto rústico, lo mismo que otros de más cuerpo, tipo loneta. Figuran en la colección, bambula, gasas, gabardina, popelín, etamín, satín, adamascados, cloqués, piqué, nido de abeja y arpillera. Cuadros mantel, madrás y pañuelo, rayas bayadera y estampados exóticos tipo jungla hawaiana o africana.

La línea es variada y va de una silueta recta que no ciñe, a otra que marca, perfilándolo, el talle, de donde nace amplia y generosa la falda, funcida o formando pliegues sin plancahr.

El pantalón es recto y más estrecho, contrastando con amplios blusones que pueden ajustar por debajo de la cadera. Los hombros son normales, pero profundas las sisas. Los cuellos —cuando existen— pequeños, sin importancia.

Puede también hacerse una división, agrupando los modelos en dos estilos, el deportivo y el de fantasía o folklórico, siendo el primero indicado para mañana en la ciudad y algunos trajes de ambiente veraniego, aptos para la noche ciudadana en determinados ambientes informales.

Como va siendo tradicional en Moda del Sol, cada salida desarrolla una idea y corre a cargo de una casa, habiendo elegido cuidadosamente José María Fillol lo que mejor se adapta al normal quehacer de cada una. De este modo, por ejemplo, lo más deportivo queda para quien domina a la perfección los sastres, con sus variaciones de blazer o saharianas, las prendas de lluvia para quien se ha especializado en ellas y los modelos folklóricos corren a cargo de alguien que pesa mucho dentro de la moda informal y cuyos modelos obtienen gran éxito en Ibiza cuando la presentación anual de la moda Adlib.

No debe de ser fácil conducir la nave de Moda del Sol, con tantas formas textiles, confeccionistas y de accesorios, pero lo cierto es que quienes llevan el timón lo hacen con mano segura, que sortea los escollos que suponemos no faltan... por lo que desde aquí queremos aplaudir la tarea, no sólo de Fillol, sino también de Luis Luque, director experto.

MAGDA SOLE

SERVICIO ESTACION, S.A.
ARAGON, 270-272 - TEL. 216 02 12 - BARCELONA

es una ENCICLOPEDIA en ...
TELAS PLASTICAS

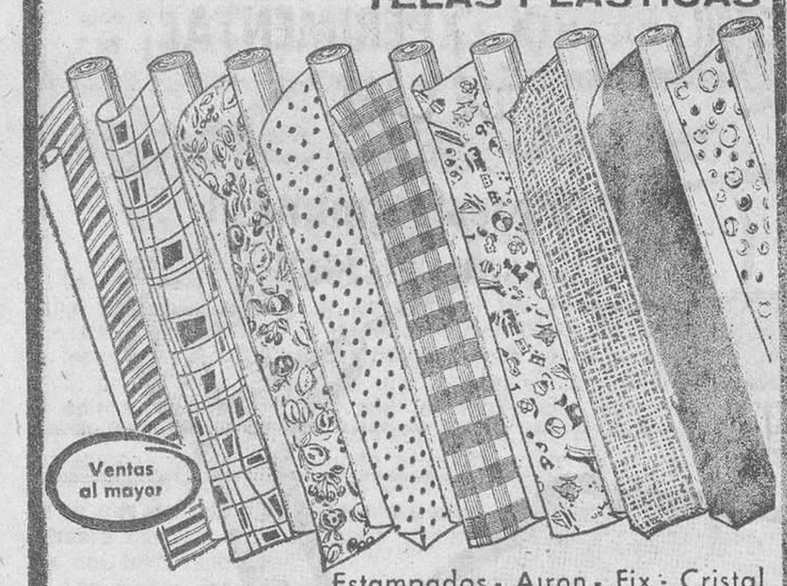

Estampados - Airon - Fix - Cristal
Cunas - Liso, semi-brillo, opaco, transparente, traslucidos y lechosos - Metalizados - Reverso grabado Sanitario, etc, etc - Grandes existencias

Todo en plástico

EMPRESAS, COLEGIOS, HOSPITALES...

Sr. Director,
Sr. Jefe de Personal,
Sr. Jurado de Empresa:

¿COMEDORES LABORALES?

Para nosotros dejaron de ser un problema.
Hace ya muchos años.
Porque sólo nos dedicamos a comedores colectivos.
Solamente en Barcelona y su cinturón industrial.
Pero muy a fondo.
Porque el bajo coste, la calidad, el servicio y la técnica nos son muy familiares.
No lo piense más.
Abandone la aventura y déjese aconsejar por un verdadero experto.

GASTRONOMIA UNION, S. L.
Villarroel, 171 — Teléfono 254-89-07
Barcelona - 11

Don ...
Cargo ...
Empresa ...
Dirección ...
Población ... Teléfono ...
desea recibir información más detallada.

Si usted tiene problemas de peso o de línea

Una señorita visitadora, especialista en el tratamiento contra la obesidad, le informará ampliamente y sin compromiso sobre nuestros tratamientos individualizados y completamente garantizados

Recorte y envíe este cupón a:

OBESITY CENTER
Centro Médico para el tratamiento de la obesidad
PZA. URQUINAONA, 6, 16.°
(Torre Urquinaona), BARCELONA
Teléfonos 317-68-20 y 317-65-26

Sin compromiso por mi parte, deseo recibir la visita de la especialista en el tratamiento de la obesidad
Nombre ...
Domicilio ...
Teléfono ...
Población ...

ESCOLES MOGLI
A PARTIR DELS 2 ANYS
Telèfons: 318-31-42, 211-83-43, 212-36-92 i 318-12-41

Frigoríficos
Cocinas
Lavadoras
Lavavajillas
Calefacción eléctrica
Calentadores a gas
Calentadores eléctricos
Calderas para calefacción y agua caliente
desde luego... Corberó
la marca de prestigio

Ministerio de Educación, Cultura y Deporte

LOS ESPECTACULOS

la semana teatral fué así

De las varias maneras de ver la historia

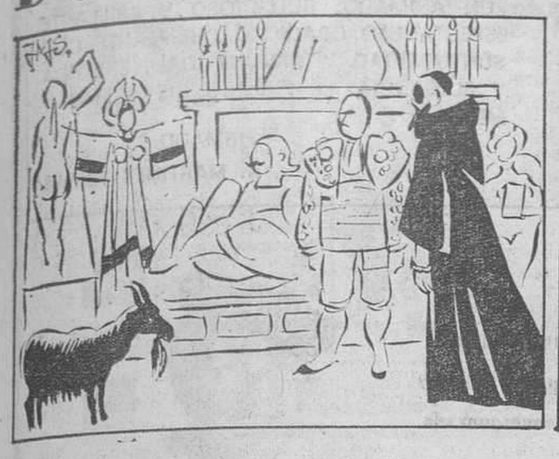

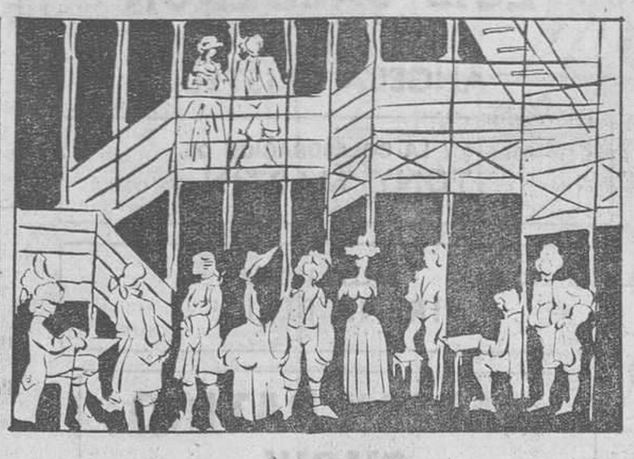

Una escena de «La carroza de plomo candente», en el Barcelona, y otra de «La cacatua verda», en el Teatre Lliure. (Caricatura de Josep M.ª Serra.)

Tres estrenos, tres buenos espectáculos situados en distintos planos de lo posible, han dado dimensión a la semana teatral barcelonesa. Y por curiosa coincidencia, los tres montajes se apoyan en épocas pasadas, para intentar contarnos cosas de hoy.

La fórmula ha sido utilizada muchas veces, con éxitos rotundos y fracasos no menos redondos, porque para dar dimensión de autenticidad al juego son precisas calidades que no siempre se pueden encontrar, ya sea en autores, ya en quienes ponen de pie el espectáculo, mucho más difícil de estructurar cuando exige referencias concretas de un tiempo y un espacio ya idos.

En esta ocasión, con mayor o menor rotundidad, se han combinado bien las dos vías de solución, y el resultado es una suma de aciertos que cobran autenticidad al entrar en contacto con el espectador. Aunque sea ahí, precisamente, donde concluyen las referencias comunes de estos tres intentos escénicos que nos han planteado los pasados siete días.

Una tradición de calidad

Por tercera vez, las huestes del «Teatre Lliure», cumpliendo su compromiso público, han puesto en marcha un nuevo espectáculo dentro de los plazos previstos y previamente anunciados. A pesar de lo cual, de nuevo han sorprendido al público fiel a la cita de la sala graciense, manteniendo una tradición de calidad que nadie les puede discutir, pero dando con una nueva vara con la que medir sus planteamientos escénicos.

Tan espectaculares como siempre, las escenografías de Fabiá Puigserver han sido de nuevo protagonistas principales del nuevo montaje, que se refugia por vez primera en aquel espacio capaz de tantas variedades, en la fórmula del escenario a la italiana, pero buscando la manera de que el marco convencional tenga también calor de protagonista. Y es merced a la defensa de esta idea, donde se encuentra la fórmula para que verdad y fantasía se instalen de forma física ante los ojos del espectador. Ya que si «La cacatúa verda» es una muestra del «teatro dentro del teatro», los acontecimientos que se suceden en el espacio exterior —la toma de la Bastilla por el pueblo de París, con lo que se destruirá la supuesta barrera existente entre actores y público en la taberna parisiense tramutada en punto de cita aristocrática con Talía— toman partido a través de lo que ven nuestros ojos, en ese crimen pasional que, por los efectos revolucionarios de la calle, se convierte en acto de justicia.

Son varias las posibilidades de lectura que «La cacatúa verda» ofrece, pero en el tiempo que ha elegido Pere Planella, queda bien claro cuál es la que se nos ofrece, la de una sociedad dominante que se encuentra cara a cara, sin apenas sospecharlo, con su eclosión. Una sociedad que, claramente, es sustituida por otra que toma el relevo, y hoy está en la misma situación que entonces, ante un nuevo protagonismo histórico. Una vez más, los actores del «Lliure», que esta vez contaban con la colaboración de intérpretes incorporados para este espectáculo, han dado muestras de su ductilidad, y también de esa obligada renuncia al protagonismo, para enquistarse en un conjunto donde los valores se estabilizan en una sola línea, sólida aunque no siempre brillante, que permite unas representaciones sin baches ni errores. Una renuncia previa, que acaso valora más el trabajo que se ha realizado para lograr los propósitos buscados. De ahí que, escenografía, intérpretes, vestuario, todo, está al servicio de una sola idea final. De ahí, también, que los espectáculos del «Lliure», renovados, sorprendentes, mantengan esa tradición de calidad.

El trabajo bien hecho

En esta primera semana completa de actividad del «Saló Diana», con sus infiltraciones musicales, y su bautismo oficial, desfilaron por aquel marco, además de «Dagoll-Dagom», el «Living Theatre» y el «Centre Dramatique de La Courneuve», con espectáculos que ya han sido comentados en estas mismas columnas en su momento. Y de los que sólo quisiéramos recordar que los elogios que prodigamos en su día a «Les Troubadours», siguen hoy plenamente vigentes, en especial por la precisión de su «trabajo bien hecho».

La misma calificación debemos dar a los integrantes del Teatro de Sevilla «Esperpento» que se han instalado por tres semanas en la Sala Villarroel, en una versión libre de uno de los textos que la «Comedia del Arte» inspiró a Carlo Goldoni. A partir de ese planteamiento, en la que se ponen en cuestión la institución familiar, la avaricia, las clases sociales y la influencia del clero y la milicia, todo ello en una línea simple y elemental, los actores sevillanos hacen un buen trabajo de dramaturgia, puesto al servicio de la diversión en sus formas más elementales. Casi diríamos un agotador trabajo, a fuerza de querer llevar a sus últimas consecuencias la farsa, para dejar más al descubierto el revés de la trama. Aunque este elemento oculto sea, repetimos, fácil de entender, y tan frágil que no resista demasiados tirones de comprensión.

Y la diatriba, a nivel de inundación

Apuntábamos al principio de este comentario que cada una de las propuestas de esta semana, nos trataban de enseñar cosas de hoy a través de tiempos pasados. El juego llega a sus máximos extremos, cuando lo pone en marcha Paco Nieva con su «Teatro furioso», pasado a través del cedazo de la ironía más feroz, manejado por José Luis Alonso.

Que el «teatro furioso» de Nieva tiene un parentesco cercano con el «teatro pánico» de Arrabal, se hace evidente desde el momento que conocemos que el padre común es el absurdo, manejado con tanto acierto por otros autores que prestigiaron la fórmula. Pero hay que hacer la salvedad, en favor de Nieva, que él sabe manejar mucho mejor fórmulas y palabras, para llegar a resultados llenos de eficacia inmediata. Y ello es fácil de comprobar si el lector, suponiendo que le dé tiempo, ve una después de otra, las obras que uno y otro tienen hoy en cartel.

En «La carroza de plomo candente», donde la sistemática teatral del «furioso» está más elaborada —aunque no resulte menos eficaz la del insólito «Combate» con que concluye el espectáculo del Barcelona— se ponen también en entredicho muchas instituciones de nuestra inmediata sociedad. Aun cuando en realidad quien salga malparado de la ducha a nivel de catarata, sea el elemento humano que pone en marcha tales instituciones, irremediablemente al pueblo español que se erige en protagonista de tan insólitos y divertidos juegos escénicos. Porque esa es la principal virtud del binomio Nieva-Alonso puesto en marcha para este caso: sea cual fuere la comprensión que se quiera dar a lo que ocurre en el escenario, el resultado será por igual feliz para el amante del teatro. Porque la representación no le defraudará, y en ello no son en absoluto ajenos quienes incorporan los personajes distorsionados por el autor, un grupo de intérpretes de gran calidad, afrontando una propuesta recargada de problemas técnicos, resueltos en clave de autodiversión.

Todo ella salta del escenario al patio de butacas, en una fiesta teatral sin declive de principio a fin. Enhorabuena por ello.

SALVADOR CORBERO

DATOS DE SIETE DIAS

SIETE MEDITACIONES SOBRE EL SADOMASOQUISMO POLITICO, creación del «Living Theatre». Campaña de la ADTE. Saló Diana. Día 11.

LES TROUBADOURS, creación del «Centre Dramatique de la Courneuve». Campaña de la ADTE. Saló Diana. Día 11.

LA CACATUA VERDA, de Arthur Schnitzler, en traducción de Feliu Formosa. compañía estable del «Teatre Lliure», con Lluís Homar, Josep Minguell, Joan Ferrer, Josep Madern, Carlota Soldevila, Enric Majó, Fermí Reixach, Quim Lecina, Agustí Ros, Domènec Reixach, Jaume Valls, Imma Colomer, Anna Lizaran, Muntsa Alcañiz, Miquel Periel, Blai Llopis, Antoni Sevilla y Jaume Comas. Canciones de Josep M. Arrizabalaga. Espacio escénico y vestuario de Fabiá Puigserver. Dirección de Pere Planella. Teatre Lliure. Día 14.

¿QUE NEGOCIO NO ES ESTAFA?, comedia del arte en dos actos, versión libre sobre un texto de Carlo Goldoni, creación colectiva del grupo Esperpento, Teatro de Sevilla. Sala Villarroel. Día 14.

LA CARROZA DE PLOMO CANDENTE y EL COMBATE DE OPALOS Y TASIA, comedias del «Teatro furioso», de Francisco Nieva. Por la compañía del Corral de Comedias, con Laly Soldevila, Valeriano Andrés, José María Pou, Trini Alonso, José Morales, M.ª Elena Mobi, Eddy Lage, Maribel Lázaro, J. Ramón F. Ochoa, José Luis Batanero y la colaboración especial de Rafaela Aparicio. Decorado y vestuario Grupo Escuela A. D. Moisés Guirguis Guirguis J. A. Cidrón. Dirección de José Luis Alonso. Teatro Barcelona. Día 16.

CINEMA VERGARA

SIGUE OFRECIENDO EN EXCLUSIVA EL 6.º MES DE ESTRENO en Barcelona del filme más escandalosamente divertido y desvergonzadamente audaz de la temporada

WARNER ESPAÑOLA, S.A. presenta

MARÍA ROSARIA OMAGGIO ENZO CERUSICO

SOLISTES DE CATALUNYA
ORQUESTRA DE CAMBRA · 36 PROFESORS

CONCERT DE PRESENTACIÓ
PALAU DE LA MUSICA CATALANA

Dilluns, 25 d'abril, a les 21 hores
HAYDN: Simfonia 83 «La Poule» — MOZART: Concert per a piano i orquestra en Re Menor n.º 20 — BEETHOVEN: Romances per a violí i orquestra i Primera Simfonia

36 professors
ANTONI BESSES, Piano
JAUME FRANCESC, Violí
Director: XAVIER GÜELL

Concerts de presentació a
BARCELONA - IGUALADA - VILAFRANCA DEL PENEDES - SABADELL - VIC - RUBI I MANRESA

Patrocinats per
CAIXA D'ESTALVIS DE BARCELONA
I MONT DE PIETAT
Cal fer de l'estalvi un bé comú de Catalunya

SALÓ DIANA
SANT PAU, 85 — Tel. 241-45-01
TEATRO EXPERIMENTAL DE CALÍ
(COLOMBIA)
2 úniques setmanes!!
5 espectacles!!
DIANA, UNA CASA DE BARRETS AL SERVEI DEL POBLE
VENDA ANTICIPADA, VEURE CARTELLERA

Degut a l'èxit obtingut al SALO DIANA, A.D.T.E. anuncia:
6 UNIQUES E IMPRORROGABLES ACTUACIONS DEL EXTRAORDINARI ESPECTACLE
«LES TROVADOURS»
pel Centre Dramàtic de La Courneuve
Les representacions tindràn lloc a:
LAS REALES ATARAZANAS
P.º Colón, 26 bis. BARNA.
Dissabte 16, 10.30 h. nit. Diumenge 17, 7.30 h. tarda. Dimarts 19, 10.30 h. nit. Dimecres, Dijous y Divendres també a las 10.30 h. nit
PREU UNIC: 150 Ptes. Venda anticipada de localitats al Saló Diana. Sant Pau, 85, i a Las Reales Atarazanas
LA ASSEMBLEA NO ES MOU DEL DISTRICTE V

EL ESPECTACULO MAS ATREVIDO QUE SE HA PRESENTADO EN BARCELONA
PRIMERO FUE HAÏR
DESPUES EQUUS
AHORA
POLVO DE ESTRELLAS
TEATRO VICTORIA
Por compromisos de programación, ¡DOS ULTIMAS SEMANAS!

Ministerio de Educación, Cultura y Deporte

ECOS de la escena

EL ABSURDO CASO...

Auténticos ríos de tinta de imprenta, gran número de cuartillas, entrevistas, ruedas de Prensa, conferencias telefónicas con París, un insólito movimiento alrededor del Teatro se ha producido el pasado fin de semana en nuestra ciudad, a partir del momento en que Fernando Arrabal denuncia que lo que se venía dando en el Tívoli tenía poco que ver con su auténtico «El arquitecto y el emperador de Asiria».

Curiosa génesis la de este primer estreno comercial de Arrabal en España. Primero, expectación; en el estreno, decepción en bastantes de los asistentes; después, indiferencia general, hasta el punto de que el número de espectadores iba en descenso hacia cifras casi ridículas, y por último, el escándalo.

¿En cuál de estos momentos se fragua la salida de tono del autor, con sus pretensiones de suspender las representaciones y de conseguir la presencia de un nuevo director, que reforme totalmente el montaje? ¿Es en realidad un auténtico afán de reivindicar los términos auténticos de la obra, o el miedo a que este fracaso condicione sus próximos estrenos en España lo que mueve a Arrabal? ¿O habrá que pensar que es el tono general de las críticas, con máximos elogios a la interpretación y pocos para el texto, lo que ha sentado mal al creador del teatro-pánico?

No entremos en el terreno de los juicios, ni en los de la polémica abierta entre los dos bandos de la disputa, separados por otra parte por una auténtica distancia física, y dejemos que sea el propio lector quien saque sus juicios, a partir de todas esas posturas extremas. Acaso lo único cierto es que el estallido de diatribas contribuya a acortar una temporada barcelonesa que estaba situada a término fijo, el del 8 de mayo, lo que, al ritmo de las representaciones, hubiera resultado posiblemente un negocio ruinoso. Cosa por otra parte lógica, si tenemos en cuenta lo que se vio en el escenario del Tívoli, y a pesar de los esfuerzos titánicos de esa gran pareja de actores que son Adolfo Marsillach y José María Prada.

De cualquier manera, el futuro teatral de Arrabal no parece nada brillante entre nosotros, acaso por aquello de que nadie es profeta en su tierra. El siguiente estreno previsto es «El cementerio de automóviles», en Madrid, y habrá que esperar a lo que suceda entonces, a conocer puesta en pie esa otra muestra de su teatro para hacer un vaticinio más sólido. De cualquier manera, texto en mano, el teatro-pánico no parece disponer de un gran porvenir.

Y acaso, como se supone debía hacerlo el arquitecto, Fernando Arrabal tendrá que comerse el cuerpo de sus antagonistas, si aspira a conseguir un gran éxito de público. O al menos, eso nos parece.

S. C.

EL PUBLICO Y LA CRITICA DIJO SI A LA NUEVA REVISTA

TEATRO APOLO

¡¡ACHUCHAME!!

TODOS LOS DIAS: 6.15 Y 10.45 NOCHE

UN FRANCO EXITO DE VIKY LUSSON

LA EXUBERANTE Y SUGESTIVA SUPERVEDETTE

EL PRIMER ACTOR COMICO LUIS CALDERON

LA BELLEZA DE ANGELA CRISTEL

Y LA COLABORACION DE TONY MARTIN

BALLET INGLES IRENE BELL

MARION PATIÑO SHOW

EL FORMIDABLE BALLET AMERICANO UN IMPACTO DEL MEJOR SEXY EN VERSION INTEGRAL

LA ATRACCION AUSTRALIANA GRAN SEXY ALIA SAMRA LA VENUS ARDIENTE

«LA VANGUARDIA»: «UN ANIMADO, BULLICIOSO Y BRILLANTE ESPECTACULO, GRACIOSO, CHISPEANTE, CON SUNTUOSIDAD Y ORIGINALIDAD, ESTETICA Y ELEGANCIA. EL PUBLICO RIE A MAS Y MEJOR.» FIRMADO: A. MARTINEZ TOMAS

Una revista nueva, pícara y desvergonzada

COREOGRAFIA FREDY DASCA

MIERCOLES, DESCANSO DE LA COMPAÑIA

¡QUE SEÑORAS! ¡QUE DESTAPE! ¡QUE ESCENAS!... UN ESPECTACULO SORPRESA PRESENTADO POR GUILLEM HERVAS

DIRECCION ADRIAN ORTEGA

ASTORIA CALDERON

¡El atentado criminal más espantoso de todos los tiempos viaja en el tren bala «Hikari 109» a 245 Km. por hora!

¡¡PANICO, DESESPERACION Y SUSPENSE!!

Pánico en el Tokio-Express

KEN TAKAKURA SHIN-ICHI CHIBA

Dirigida por JUNYA SATO

Producida por TOEI COMPANY, LTD.

COLOR TOEISCOPE

Pardiez es cosa seria. El nuevo Self Comedia

H. van KORTIS, s.a.

Yo a los palacios subí
Yo a las cabañas bajé
y en parte alguna comí
tan a gusto como aquí.

Y es que el nuevo Self Comedia
moderno, cómodo y bueno
proporciona unas pitanzas
de calidad sin igual
sin que tengas que empeñar
la honra para pagar.

¡Por la cruz de San Andrés,
yo me apunto todo el mes!

Self Comedia

RESTAURANTE AUTOSERVICIO

Avda. JOSE ANTONIO 609

COMA COMO UN CABALLERO... SIN MALGASTAR SU DINERO.

PRIMERAS COMUNIONES

FIESTAS INFANTILES

LUIS CORTINA

(antes SALA MOZART)

P.° Gracia, 89. Tel. 215-39-10

AVISO

El Gremio Provincial de Estaciones de Servicio de Barcelona

comunica a todos los usuarios de dichas instalaciones que a partir del día de hoy y durante las horas comprendidas entre las 23 horas de la noche y las 6 horas de la mañana deberán solicitar los suministros que precisen por importes exactos en pesetas, vales CAMPSA o cheques gasolina con el objeto de que los cuidadores no tengan que devolver cambio alguno ya que no dispondrá de él.

Rogamos disculpen las molestias que se puedan ocasionar producidas por razones obvias de seguridad de los propios expendedores.

Comer con otro ritmo.

Si usted prediere comer en un estilo informal, nuestro BUFFET de mediodía le espera.
Coja su plato y lleve a su mesa todos los manjares que le apetezcan.
Hay más de 30 variedades diarias para escoger entre platos frios, calientes, postres y pastelería.
El servicio de Pedralbes Paradis le acercará las bebidas y el café a la mesa.
Una vez satisfecho, el día será mejor y usted continuará gratificado en sus actividades cotidianas.

Pedralbes Paradis

P.° Manuel Girona, 7. Tel. 203 76 37

Buffet de mediodía (laborables) 250,- ptas.

Solicite información de nuestros servicios para banquetes y recepciones.

ARKADIN 2

Mañana, estreno en España

- Un documento polémico y clarificador sobre un hombre clave para Hispanoamérica
- «CAMILO TORRES es una dolorosa prueba de que en América Latina no creen más que en los héroes muertos, como en el caso de Che Guevara»

(Gabriel García Márquez)

CAMILO TORRES

EL CURA GUERRILLERO

COLOR

UN FILME DE FRANCISCO NORDEN

Ministerio de Educación, Cultura y Deporte

HOY, LUNES

PETIT PELAYO

Continua desde las 10 de la mañana ¡UN IMPRESIONANTE PROGRAMA!

¡NUEVAMENTE!

Uno de los grandes clásicos del «WESTERN»

Tras de sí dejaban amigos bajo tierra, sogas de justicia y un pasado que olvidar

CAMINO DE OREGON

KIRK DOUGLAS
ROBERT MITCHUM
RICHARD WIDMARK
EN LA PRODUCCION DE HAROLD HECHT
CAMINO DE OREGON

PELI MEX

con LOLA ALBRIGHT • MICHAEL WITNEY • STUBBY KAYE • presentando a SALLY FIELD y a KHATERINE JUSTICE
según de BEN MADDOW y MITCH LINDEMANN • basada en la novela de A. B. GUTHRIE, Jr. • dirigida por ANDREW V. McLAGLEN • producida por HAROLD HECHT
música de BRONISLAW KAPER • PANAVISION® TECHNICOLOR®

MAYORES DE 18 AÑOS

¡EMOTIVO ESTRENO!

¡El vicio, el engaño y la corrupción es lo único que le podía ofrecer aquel hombre!

LA OTRA MUJER

felix GONZALEZ • paula CUSI • marie DUVAL • jose luis MORENO • delia PEÑA ORTA
dirigida por JULIAN SOLER

6 MESES — 5 OSCAR

MONTECARLO

HOLLYWOOD confirmó su alta calidad. El mundo entero ha refrendado sus excepcionales méritos

JACK NICHOLSON

ALGUIEN VOLÓ SOBRE EL NIDO DEL CUCO

«ONE FLEW OVER THE CUCKOO'S NEST»

Mayores 18 años — Localidades anticipadas

Borrás

¡GRANDIOSA EXCLUSIVA!

¡11.ª SEMANA DE ESTRENO EN BARCELONA!

ULTRAJADA Y DESHONRADA TUVO QUE SEGUIR VENDIENDO SU CUERPO

MARIA JOSE CANTUDO
MARCADA POR LOS HOMBRES

MAXIMO VALVERDE
LA COLABORACION DE QUETA CLAVER
ANTONIO CASAS • RAQUEL DAINA • ARMANDO CALVO • ROBERTO CAMARDIEL
YELENA SANMARINA • AURORA DE ALBA
DIRIGIDO POR JOSE LUIS MERINO OPERADOR RAUL PEREZ CUBERO
UNA PRODUCCION AMANECER FILMS y JACINTO SANTOS

Además: UN FILME DE COMICIDAD DESBORDANTE

ESTA VEZ TE HAGO RICO

(Autorizada mayores de 18 años)

mini-noticias

También «Les Troubadors» brindan otras oportunidades...

...a nuevos públicos, ya que tras sus actuaciones en el «Saló Diana», sin posibilidad de prórroga allí por lo apretado de la programación prevista, van a tener una continuación en el bello marco de las Reales Atarazanas, donde estarán todas las noches, hasta el próximo viernes.

El espectáculo del «Centre Dramatique de la Courneuve», realmente excepcional como comentamos con motivo de su primera visita a Barcelona, el pasado verano, encontrará así un nuevo escenario, digno de su calidad. Como lo fuera en su momento el Saló del Tinell, lo es ahora las Atarazanas, uno de los más notables edificios nobles de nuestra ciudad.

En cuanto a «Truc 69 Teatre» también ha encontrado...

...un nuevo marco en el que actuar, presentando su propuesta sobre la tortura física, a través del montaje de «Morts sense sepultura», de Jean Paul Sartre, en la traducción catalana de Manuel de Pedrolo.

Este nuevo marco es intencionado, ya que con ello el grupo sigue su labor de llevar el teatro a las barriadas menos favorecidas de la ciudad, y por ello van a instalarse en la Barceloneta, en la sala de La Salle Barceloneta, calle Balboa, 20, junto al metro Barceloneta.

Las representaciones de «Morts sense sepultura» se darán los próximos días 20, 21, 22, 23, 27, 28, 29 y 30 del corriente mes de abril, a las diez de la noche.

Un ciclo de teatro independiente ha iniciado...

...su marcha por iniciativa del «Grup d'Estudis Teatrals, del C. P. de Sarriá» prolongando su desarrollo hasta el próximo día primero de mayo. Este pasado fin de semana, hubo las dos primeras representaciones, «El cepillo de dientes», de Jorge Díaz, por el grupo «Espectros», el sábado, y «Massa temps sense piano», de Alexandre Ballester, por el grupo Kore, ayer domingo.

El próximo sábado, día 23, el «Nuevo Teatro», que dirige Antonio Joven, presentará «Fábulas zoológicas», de Martínez Ballesteros, y poniendo fin al Ciclo, el domingo 1, de mayo, se presentará «El tintero», de Carlos Muñiz, a cargo del grupo teatral «Turó de la Peira», bajo la dirección de Daniel Martínez.

Sigue adelante la organización de la...

...«Trobada amb els poetes de l'exili i la llibertat», que está patrocinada por la «Assemblea de Catalunya» y se programada para el jueves, 28 del presente mes de abril, a partir de las nueve y media de la noche, en el Palacio Municipal de los Deportes.

Mientras siguen llegando adhesiones de todos los países del Estado español, ya que la «Trobada» se hace a escala nacional, con participación de poetas de Castilla, Cataluña, Euskadi, Andalucía y Galicia, va perfilándose el programa de actuaciones con inclusión de actores y cantantes.

La primera parte del programa estará dedicado a las figuras más jóvenes de la poesía española, mientras que la segunda mitad será la auténtica «Trobada» de aquellos poetas que se han comprometido con la España del último medio siglo.

Sin salirnos de la programación del «Diana»...

...bueno será recordar que allí se instalará hacia final de semana, la cantante Soledad Bravo, que no ha actuado en Barcelona desde aquellos recitales del Capsa, va ya para año y medio.

Soledad tiene previstos tres recitales en el «Saló Diana», viernes 22 y sábado, 23, a las diez y media de la noche, y el domingo, día 24, a las ocho de la tarde.

ALEXANDRA

¡4.ª SEMANA APOTEOSICA!

PUBLICO Y CRITICA DIVIDIDOS

Ante este erótico y divertido filme musical

FRANCISCO ALGORA
EMMA COHEN
MARY SANTPERE
FERNANDO FERNAN-GOMEZ

director FERNANDO FERNAN-GOMEZ

eastmancolor-technovisión

¡¡BRUJA, MAS QUE BRUJA!!

música: CARMELO BERNAOLA • escrita por PEDRO BELTRAN y F. FERNAN-GOMEZ

CAPITOL

HOY, TARDE, ¡FORMIDABLE ESTRENO!

¡Quien roba a un ladrón ha 100 años de perdón!

UN AMERICANO EX MAYOR, UN ALEMAN EX CORONEL Y UN INTERNACIONAL EX ESTAFADOR ESTAN VOLVIENDO AL REVES LA CORTINA DE ACERO PARA CONSEGUIR PONER LAS MANOS ENCIMA DEL ORO OCULTO DE HITLER

EL LUJO, LA DELINCUENCIA Y EL AFAN DE PLACERES EN UN FILME DENUNCIA DE UNO DE LOS GRANDES DE HOLLYWOOD

HENRY HATH AWAY

(Autorizada mayores de 18 años)

Esta noche es la suya.

Su compañía agradecerá una invitación a cenar de manera diferente.
Los más variados platos de la cocina internacional le esperan en el BUFFET de noche de Pedralbes Paradis.
Usted decide cuánto, cómo y qué comer, ayudado por un "maestro del corte" para nuestras especialidades asadas que varían a diario.
El champany brut va incluído, el ambiente ideal también.

Pedralbes Paradis

Pº Manuel Girona, 7. Tel. 203 76 37

Buffet de noche, 500,- ptas. champany incluído.

Solicite información de nuestros servicios para banquetes y recepciones.

Cine VERDI

Verdi, 32
Teléfono 228 51 33

EXTRAORDINARIO PROGRAMA

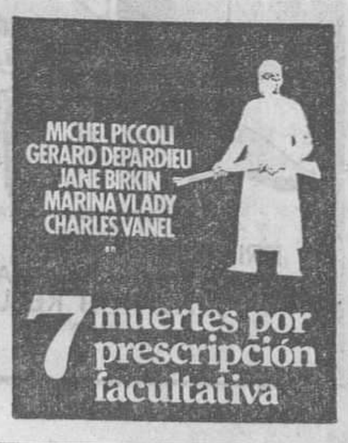

LANDO BUZZANCA es EL SINDICALISTA

CONDAL • NAPOLES

Avda. del Marqués del Duero, 91 Tel. 242 31 32 — Avda. Padre Claret, 168 Tel. 236 51 25

Presentan un extraordinario programa de exclusiva en el sector

UGO TOGNAZZI en

EL COMISARIO Y LA "DOLCE VITA"

(Il Comisario Peppe)

Director: Ettore Scola

Technicolor

UNA PELICULA DONDE TRIUNFA LA HIPOCRESIA.

Ministerio de Educación, Cultura y Deporte

pro musica

PATRONATO PRO MUSICA DE BARCELONA
XIX TEMPORADA MUSICAL
Tres importantes acontecimientos musicales

Dos extraordinarios conciertos del famoso conjunto de cámara

SOLISTAS DE ZAGREB

Solista: TONKO NINIK
Jueves, 21 de abril de 1977, a las 21 h.
Programa: Concierto grosso op. n.º 6 de Haendel y la extraordinaria audición en versión íntegra, de la célebre obra

LAS SIETE PALABRAS DE JESUCRISTO EN LA CRUZ, de J. Haydn

Viernes, 22 de abril de 1977, a las 21 h.
Segunda y última audición
Obras de Mendelsshon, Tartini, Rossini y Tchaikowsky

Presentación en Barcelona de la mundialmente famosa

ORQUESTA FILARMONICA DE LOS ANGELES

Dir.: ZUBIN MEHTA
Miércoles día 4 y jueves día 5 de mayo de 1977, a las 21 h.

Clausura de la temporada musical, con la actuación por primera vez en Barcelona, de la

ORQUESTA BACH DE MUNICH

dirigida por KARL RITCHTER
Audición integral de los

CONCIERTOS DE BRANDEMBURGO, de J. S. BACH

Lunes 16 y martes 17 de mayo de 1977, a las 21 h.
PALAU DE LA MUSICA CATALANA

VENTA DE LOCALIDADES: En las taquillas del Palau, de 17 a 21 h., días laborables. El día del concierto de 11 a 1 y a partir de las 4 de la tarde.
NOTA IMPORTANTE: Para la segunda de las audiciones (días 22 abril, 5 y 17 de mayo), el Patronato Pro Música pone a la venta un número determinado de localidades a precios especiales para miembros adheridos y abonados a las entidades musicales, así como para estudiantes.

NUEVO CINERAMA

¡4.ª SEMANA TRIUNFAL!
¡LA EMOCION, EL TERROR Y EL SUSPENSE EN LAS HORAS MAS LARGAS DE LA HISTORIA DE LOS JUEGOS OLIMPICOS!

ARKADIN 1

El festival de HUMPHREY **BOGART**

...y recuerde que en ABRIL BOGARTS MIL

Hoy, lunes:
BOGART DETECTIVE
4 y 8.20: «EL HALCON MALTES»
6.10 y 10.30: «EL SUEÑO ETERNO»

Mañana, martes:
BOGART «OFF-USA»
4 y 8.20: «CASABLANCA»
6.10 y 10.30: «TENER Y NO TENER»

V.O. subtitulada. Mayores 14 años

Tal como estaba previsto y habíamos anunciado...

...en estas mismas columnas, Mercé Brusquetas se va esta semana a Madrid, si bien su viaje no será definitivo, como el de tantas otras actrices y actores catalanes que han tenido que radicarse por razones profesionales en la capital.

El viaje de Mercé es corto y a tiro hecho: dar dos representaciones de «Mercé dels uns, Mercé dels altres», de Carles Valls, en el Casal Catalá de Madrid. Y aunque la estupenda actriz ya ha trabajado en otras ocasiones en la capital, siempre lo hizo en castellano. Es por tanto la primera vez que va a ofrecer una obra en catalán, destinada a los muchos catalanoparlantes que residen allí.

La semana teatral que hoy se inicia, va a...

...estar condicionada, y de seguir al ritmo actual, esto va a reespectáculos que se den a conocer en el «Saló Diana», sede de la A.D.T.E. que ha cubierto con excelentes resultados su primera semana de vida.

Los integrantes del Teatro Experimental Independiente de Cali, Colombia, con Enrique Buenaventura al frente, acaban de llegar a nuestra ciudad, y se disponen a iniciar, a partir de mañana, martes, el ciclo de representaciones de los cinco montajes que darán a conocer en Catalunya, y concretamente en el «Diana» en las dos semanas finales de abril.

Así, mañana, martes, 19, por la noche, harán su presentación con «A la deistra de Dios Padre», y el miércoles, 20, a las ocho de la tarde, el segundo de los espectáculos programados, «La orgía».

El T.E.C. alternará sus actuaciones estos días, y por ello lo mejor es que el lector siga la programación en las carteleras de los diarios. Conseoj que les sirve igual para la próxima semana, en que los colombianos estrenarán sucesivamente, martes, miércoles y jueves, «Soldados», «Farsa del fantoche lusitano» y «La denuncia».

Los teatros comerciales han consolidado su programación...

...todos ellos sin término fijo, a raíz de los recientes estrenos, que en rigor han de permanecer sin modificaciones hasta el próximo verano. Con una sola excepción, la del Teatro Victoria que todavía no ha estrenado lo que podríamos calificar como su «espectáculo de primavera», si bien es evidente que la intención de Josep Buira es que el mismo cubra un período mucho más amplio, cruzando hasta otoño, por encima de todo el verano.

El estreno de «Loco, loco, Paralelo» está previsto para dentro de tres semanas, aproximadamente, y en él se refleja la evolución de la que fuera populosa calle de los espectáculos de la edad de oro barcelonesa, hasta nuestros días.

Y la figura central del «Loco, loco...» es un hombre muy querido de los barceloneses, Paco Morán, que se incorpora de esta manera, por vez primera, al mundo de la revista.

Otro espectáculo que regresa con todos los pronunciamientos...

...favorables es «Home amb blues», que volverá a estar en el Centre Parroquial d'Horta, en la calle Feliu i Codina —otro nombre teatral, no hay que olvidarlo— de la mano de sus creadores, el «Grup d'Estudis Teatrals d'Horta» «La Locomotora Negra» y el «Teatre de l'Escorpi».

Las fechas para este reencuentro con «Home amb blues» son las de 22, 23, 24, 29 y 30 del presente mes de abril y el día 1 de mayo. Y al decir reencuentro nos referimos no solo a los que tendrán ahora oportunidad de conocer un gran espectáculo, sino también para quienes, como el cronista, lo han visto ya y desean volver a apreciar su calidad.

La "Meca" del buen gourmet.

Pedralbes Paradis ha reunido en su restaurant a La Gran Carta "La Creu", las virtudes de una cocina exquisita compuesta de especialidades típicas e internacionales con un ambiente de grata intimidad.
Los Platos varían diariamente y son elaborados con ingredientes frescos acordes con la estación del año. Orgullo de "La Creu", es nuestra cava de vinos con más de 150 variedades.
Y, si usted está interesado en agasajar a sus invitados con un plato especial, puede encargarlo a nuestro chef al realizar su reserva de mesa.
Si usted se siente realmente un buen gourmet, no puede dejar de hacer su "peregrinación" a

Pedralbes Paradis, "La Creu".

Pedralbes Paradis
Pº Manuel Girona, 7. Tel. 203 76 37

Solicite información de nuestros servicios para banquetes y recepciones.

Fémina PALACIO BALAÑA

HOY, tarde, estreno de la película que reúne por vez primera a seis ganadores del «OSCAR» de HOLLYWOOD

Tenía el poder de convertir en realidad los sueños de los demás... ¡PERO NO LOS SUYOS!

(Autorizada mayores de 18 años)

SIGUE EL EXITO EN 2.ª SEMANA **DIORAMA**

UNA REGOCIJANTE, ATREVIDA, FRIVOLA Y PICARA COMEDIA CON...

Ministerio de Educación, Cultura y Deporte

cine novedades de la semana

Pillos de todas clases. - Un inquilino llamado Polanski. -- Otro filme denuncia de Iquino. - La pasajera y los campos de concentración.

Semana bastante tranquila, aunque con algunas novedades interesantes, como suele ocurrir cuando llega la renovación de las salas especiales. Iniciada con un trío de cintas donde la pillería es factor coincidente, en ambas puede encontrarse la diversión que suele ser plato predilecto cuando de esos programas de semanal renovación se trata. Porque «Políticos al desnudo» es una crítica bastante eficiente de la corrupción política en torno a la persecución del hippismo y la pornografía con bastante intención para que, más allá de la pura diversión, interese. Y «Esta vez te hago rico» demuestra que en esa temática de timadores y jugadores se encuentra siempre, y los italianos suelen buscarlo a menudo, un aliciente para el público con atractivos más que sobrados. Complementando la primera, un discreto filme mejicano de aventuras, «Nido de víboras», del que no merece la pena hablar.

«Le locataire», aquí llamada «El quimérico inquilino» es un reciente o breves apariciones, se reservó el filme de Roman Polanski en el que él mismo, en lugar de esporádicas principal papel y carga sobre sus hombros la no fácil tarea de reflejar las vicisitudes de ese hombre sencillo envuelto en la atmósfera del piso a que va a vivir y en el que su antecesora se había quitado la vida. Los personajes que lo rodean, su obsesión, se va reflejando paso a paso, con inquietante firmeza, a lo largo de la narración, hacia su dramático desenlace y sin llegar a incidir en la corrosiva descripción de lo terrorífico que en otras cintas ha conseguido, no cabe duda que en ésta Polanski ha demostrado su habilidad para complicar y enaltecer lo que en el fondo no deja de ser más que un simple entretenimiento.

Presentado, cómo no, como otro film-denuncia de Iquino, «La máscara» no es otra cosa que la continuación de su actual postura ventajista, para lo que está quemando etapas aceleradamente, de aprovechamiento de una cierta libertad expresiva en lo que a lo erótico —y algo más— se refiere. Esta vez le tocó el turno al lesbianismo, con la máscara, auténtica, de la denuncia moralista cuando en realidad, como siempre, lo que hace es sacar provecho de unas escenas deshilvanadas pero audaces, con las que satisfacer lo que pretende fustigar y, de esta forma, sacar la buena tajada taquillera a la que se ven abocados quienes prescinden de toda posible calidad. Que, desde luego, es absolutamente nula, pese a los esfuerzos de unos intérpretes perdidos en la vorágine alocada de los personajes.

Fallecido en un accidente automovilístico antes de terminar su película, Andrzej Munk es un realizador polaco del que se completó su obra para hacer factible esa «Pasazerka» (La pasajera) que llega ahora con notable retraso pero manteniendo buena parte de su tremenda denuncia. La de los campos de exterminio nazis. Bajo la historia de una muchacha muerta en uno de esos campos y de la de la culpable de su muerte, late una acusación más amplia e importante. Y aunque el autor, antes de su muerte, dijera que lo que quería era «afirmar» que el hombre no puede huir al propio pasado, que es responsable de sus actos ante la sociedad y la conciencia», lo cierto es que esa conciencia aborda una intención más trascendental. Vertida en unas imágenes que aúnan la crudeza con la poesía, «La pasajera» se convierte en una obra agobiante, tanto como humana, y que, por lo mismo, subyuga de principio a fin.

CASTELL

LOS ULTIMOS ESTRENOS

NIDO DE FIERAS (Diorama, América, Jaime I, Liceo, Montserrat, Selecto y Versalles, 11-IV). Mejicana, 1974 En eastmancolor. Dr. Rubén Galindo. Con Alberto Vázquez y Jacqueline Andere. Toleratus.

POLITICOS AL DESNUDO (Diorama, América, Jaime I, Liceo, Montserrat, Selecto y Versalles, 11-IV). Inglesa, 1975. En eastmancolor. Dr. Bob Kellet. Con Brian Rex, Leslie Phillips, Joan Sims y Joanna Lumley.

ESTA VEZ TE HAGO RICO (Pral Palacio, Dorado y Liceo, 11-IV). Italiana, 1976. En cinemascope y eastmancolor. Dr. Frank Kramer. Con Antonio Sabato, Robin McDavid, Karin Schubert y George

LE LOCATAIRE (Maryland, 13-IV). Francesa, 1976. En color. Dr. Roman Polansky. Con Roman Polansky, Isabelle Adjani, Melvyn Douglas, Jo Van Fleet y Shelley Winters. C.I.C.

LA MASCARA (Goga, 14-IV). Española, 1976. En color. Dr. Ignacio F. Iquino. Con Rosa Valenty, Patrizia Adriani, María Martí y Silvia Solar. Ifisa.

PASAZERKA (Publi-2, 15-IV). Polaca, 1961. Dr. Andrzej Munk Con Aleksandra Slaska Anna Ciepielewska, Janusz Bylczynski y K. Dubielowna. V. O. Films.

«MARILYN» UN MITO DE AYER...
»AGATA» UN SIMBOLO DE HOY...

AGATA LYS en
LA NUEVA MARILYN
RICARDO MERINO • SILVIA SOLAR • CONRADO TORTOSA
VERONICA MIRIEL • EVA ROBIN
con la presentacion estelar de
CELIA TORRES y JOSE Mª CASTELLVI en "Cherna"
escrita y dirigida por JOSE ANTONIO DE LA LOMA
Producida por: PROFILMES, S.A.- FILMS ZODIACO-HESPERIA-FILMS, S.A

REGIO VISTARAMA PALACE
¿ACTUABA SOLO...?
¿en favor de alguna banda de terroristas...?
Un solo hombre pone en jaque a toda la brigada de armas y técnicas especiales de EE. UU.

91.000 ESPECTADORES, 33 SALIDAS
Y... UN FRANCOTIRADOR

PANICO EN EL ESTADIO
CHARLTON HESTON JOHN CASSAVETES PANICO EN EL ESTADIO
MARTIN BALSAM · BEAU BRIDGES · MARILYN HASSETT · DAVID JANSSEN
JACK KLUGMAN · WALTER PIDGEON · GENA ROWLANDS
BROCK PETERS · DAVID GROH · ANTHONY DAVIS · JOE KAPP
UNA PRODUCCION FILMWAYS / LARRY PEERCE - EDWARD S. FELDMAN FILM
Guion de EDWARD HUME · Basado en la novela de GEORGE LaFOUNTAINE · Musica de CHARLES FOX
Dirigida por LARRY PEERCE · Producida por EDWARD S. FELDMAN · Una Película UNIVERSAL
TECHNICOLOR · PANAVISION
PRESENTADA EN VISTARAMA

PRINCIPAL PALACIO | DORADO | LICEO | ABC CINEMA
HOY, TARDE, ¡ESTRENO!
¿SABIA UD. QUE «LA MOSCA HISPANICA» YA ERA UTILIZADA EN TIEMPOS DE LOS ROMANOS COMO ESTIMULANTE SEXUAL, POR SUS EXTRAORDINARIAS PROPIEDADES EROTICO-CURATIVAS?

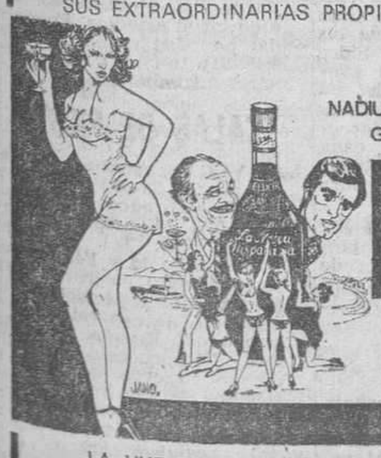

NADIUSKA · TERRY THOMAS · LESLIE PHILLIPS
GRAHAM ARMITAGE y RAMIRO OLIVEROS
la mosca hispánica
DIRECTOR BOB KELLETT EASTMANCOLOR
COPRODUCCION HISPANO-INGLESA
IZARO FILMS S.A. WINKLE PRODUCTIONS LMT.

LA VUELTA DE UN FILME DE REBOSANTE HUMANIDAD

ANTHONY QUINN
VIRNA LISI
en
LA HORA 25
con GREGOIRE ASLAN, DALIO y SERGE REGGIANI
DIRECTOR HENRI VERNEUIL
METROCOLOR
UNA PRODUCCIONES CARLO DANTI
(Autorizada mayores de 18 años)

EP! AVISO HOY
lunes, 18 de Abril
con motivo de celebrarse
el PRIMER ANIVERSARIO de
ARKADIN
y la concesión del XXI Premio "Sant Jordi" a la Mejor Sala Especial
JORNADA GRATUITA
en ARKADIN 2
con la proyección a partir de las 4,30 de un espléndido mediometraje del autor que ARKADIN dio a conocer en Barcelona:
WERNER HERZOG
"EL EXTASIS DEL ESCULTOR DE MADERA STEINER"
y un corto frívolo y rocker que es casi un «Amsterdam graffiti»:
"NO TE MUEVAS, NENA"
pases de programa cada 60 minutos
¡QUE SI, QUE ES "FREE"! (o sease, gratis)

WALDORF CINERAMA
BARCELONA aplaude con entusiasmo la mejor película de
I. A. Bardem

Una auténtica lección de cine social para un público de todas las tendencias
EL Ppuente
ALFA 7
un film de J. A. BARDEM
con ALFREDO LANDA
Premio «SANT JORDI» a la mejor película española

RESNAIS
MONTAND
THULIN
SEMPRUN
LA GUERRE EST FINIE
EN ARCADIA
círculo

PORQUE su tema a todos afecta...
RESNAIS consiguió plasmar todo el conflictivo panorama de quienes, de un modo u otro, siguieron militando por una esperanza: el final de la dictadura franquista. («MUNDO DIARIO»)

...PORQUE su categoría está fuera de duda...
La realización de RESNAIS consigue momentos literalmente antológicos particularmente en la visualización del universo imaginario de Diego, las dos contrastadas secuencias eróticas o en la narración de los tiempos sin acción. («TELE/EXPRES»)

...ESTA ES la película del momento..
Tanto el tema como la labor creativa de RESNAIS destacan «LA GUERRE EST FINIE» como un acontecimiento cinematográfico de estos días. («LA VANGUARDIA»)

Ministerio de Educación, Cultura y Deporte

AMERICA - JAIME I - SELECTO - LIDO
MONTSERRAT - VERSALLES

HOY

Convirtió a su mujer en un adorno para sus fiestas...

FANGO

LUIS GASPAR/RAQUEL ORTUÑO y ARMANDO CALVO
con SILVIA TORTOSA/ROSA VALENTY
HECTOR ALTERIO/MARA LASO/BOBBY DEGLANE
escrita y dirigida por SILVIO F. BALBUENA
una producción SCORPFILM productor ejecutivo JOSE Mª CORDERO SAURAS

MAYORES 18 AÑOS

ESTRENO

Jesús Guzmán en:
UNA PRIMA EN LA BAÑERA
director: Jaime J. Puig
PANORAMIC GEVACOLOR

Y DIGO YO... ¿QUE LES DOY A LAS MUJERES, QUE ME LO OFRECEN TODO?...

4 Importantes "OSCAR" de Hollywood 1977

NETWORK

UN MUNDO IMPLACABLE

CB Films
United Artists
A Transamerica Company

EDEN & DIAMANTE
BONANOVA BAILEN
PALADIUM

HOY, LUNES, CONTINUACION DE ESTRENO EN EXCLUSIVA
de una de las grandes obras de un genio del cine:
LUCHINO VISCONTI

¡¡SU AMOR ERA BRUTAL Y, SOBRE TODO, FISICO!!

EL ULTIMO VISCONTI

LAURA ANTONELLI \ GIANCARLO GIANNINI
EN
EL INOCENTE
CON
JENNIFER O'NEILL
UN FILM DE
LUCHINO VISCONTI

VER COMPLEMENTOS EN CARTELERAS
UNICAMENTE MAYORES DE 18 AÑOS

CARTELERA

TEATROS

APOLO. (Tel. 241-40-06. El Palacio de la Revista. El teatro más acreditado de Barcelona.) — Hoy tarde, 6'15; noche, 10'45, Compañía de Revistas Guillem Hervas ACHUCHAME. La revista sorpresa. Con Vicky Lusson, Luis Calderón, Angela Cristel y la colaboración de Tony Martín. Sensacional elenco con el ballet inglés «Irene Bell», el ballet americano «Marion Patiño Show. Versión integral. Alia Samra «La mujer de fuego». Inédito desnudo artístico. Chicas sexy y ritmo boom. Dirección Adrián Ortega. Desplazamiento inmejorable. Autobuses 26, 57 y 64 y metro Lesseps, estación Pueblo Seco le dejarán en la misma puerta del teatro. Venta anticipada de localidades. Miércoles, descanso de la Compañía.

BARCELONA. (Tel. 318-94-97.) Hoy descanso de la Compañía. Mañana tarde, 6'15, noche 10'45, corral de Comedias presenta el teatro furioso de Francisco Nieva, con Laly Soldevila, Valeriano Andrés, José Mª Pou y Trini Alonso, en «La Garrafona», en LA CARROZA DE PLOMO CANDENTE y EL COMBATE DE OPALOS Y TASIA. Colaboración especial de Rafaela Aparicio. Dirección: José Luis Alonso.

ESPAÑOL. (Teléfono 241-01-10.) Dirección Colsada. Hoy 6'30 tarde y 10'45 noche. Compañía José Rubio en el fabuloso éxito cómico ENSEÑAR A UN SINVERGÜENZA, con Ana María Barbany, José Montijano, Mercedes Aguirre y colaboración de Mary Delgado. Divertidísima comedia que supera todos los récords de asistencia de público y de carcajadas. Más de 3.500 representaciones. Venta anticipada para cinco días. Martes descanso.

LA SALLE. (Barceloneta, Calle Balboa, 20, peu metro Barceloneta.) — Trup 69 teatre presenta MORTS SENSE SEPULTURA, de Jean Paul Sartre. Dies 20, 21, 22, 23 i 27, 28, 29, 30, a les 10 nit. Preu 125 pesetes.

SALA VILLARROEL. (Villarroel, 87. Tel. 323-03-75.) — Esperpento de Sevilla presenta ¿QUE NEGOCIO NO ES ESTAFA? Funciones: jueves, 6'30 y 10'30. Viernes 10'30. Sábado 6'30 y 10'30. Domingo 6'30. Precio único 150 pesetas.

SALO DIANA (A.D.T.E. Sant Pau, 85. Tel. 241-45-01.) — Avui dilluns, 10 nit: SOIREE MUSICAL, amb Tribu y Borne.

ROMEA. (Tel. 317-71-89.) — Avui, descans de la Companyia. Demà, 10'45 nit, La Trinca presenta el seu nou show TREMPERA MATINERA. Venda de localitats amb 8 dies d'anticipació.

TALIA. (Tel. 241-14-47.) — Tarde 6'30. Noche 10'45. Manuel Collado presenta LA CASA DE BERNARDA ALBA, de Federico García Lorca, con María José Goyanes, Ismael Merlo, Julieta Serrano, Encarna Paso, Paloma Lorena, Mercedes Sampietro, con la colaboración especial de Carmen Carbonell y Asunción Sancho en «Angustias». Dirección: Angel Facio. Venta anticipada.

TIVOLI. (Tel. 318-60-98.) — Hoy noche, 10'45, Adolfo Marsillach presenta el estreno en España de EL ARQUITECTO Y EL EMPERADOR DE ASIRIA, de Fernando Arrabal, con José María Prada en El Arquitecto y Adolfo Marsillach en El Emperador. Escenografía: Eduardo Arroyo. Dirección: Klaus Michael Grüber. Venta anticipada. Mañana no hay función por descanso de la Compañía.

VICTORIA. Tel. 241-39-85.) — Hoy descanso de la Compañía. Mañana tarde 6'15 y noche 10'45, la empresa Balaguer y Buira presenta el superespectáculo musical: POLVO DE ESTRELLAS, con la máxima vedette europea «Wa tusi», el desbordante humor de Santi-Sans, la supervedette Jenifer Lee, con Lucia Dos Santos, Margarita Frediano, Mª Antonia Ross y el fabuloso ballet «Gin Pak» con el primer bailarín Paco Navarro. 5 actores cómicos, atracciones, etc. y 30 números musicales. Coreografía de Gino Minetto. Montaje y dirección José Buira. Por compromisos de programación ¡Dos últimas semanas!

MUSICA

ZELESTE. (Platería, 65. Teléfono 319-86-41.) — Presenta a FAMILIA MONTOYA, del divendres 22 a diumenge 24. Horaris: divendres i dissabte, a les 23'30 i diumenge a les 20 hores.

Teatro - Restaurante

SCALA BARCELONA. (Paseo de San Juan, 49.) — SCALA BARCELONA presenta el nuevo espectáculo internacional ESTA NOCHE... SCALA, dirigido y realizado por Ramón Riba y Antonio Riba. Todos los días, a las 8'15 cena, baile y espectáculo (1.400 ptas.). A las 0'30, consumición, baile y espectáculo (850 ptas.) o cena de medianoche, baile y espectáculo (1.000 ptas.) Domingos sesión especial a las 17 horas, consumición, baile y espectáculo (650 ptas.) Sábados y vísperas de festivos, suplemento 100 ptas. Reservas. Teléfonos 246-34-00 y 225-15-15.

Cafés - teatro

FRIENDS. (Balmes, 245. Teléfono 217-45-99.) — Reserveu la vostra taula. Ultims dies. Funcions 11'45 i 1'30 nit. Tots els dies dos importants éxits en un sol programa: CAP I CUIXA, de Mª Aurèlia Capmany i Jaume Vidal Alcover. Música: Josep Mª Martí. La crítica ha dit: «El públic no deixa de riure ni un moment durant tota la representació». I un fi de festa amb els millors còmics llatins Willy & Sandro. Abans i després de l'espectacle pot ballar a la nostra discoteca fins a la matinada. Diumenge descans de la Companyia.

CINES

Cines de estreno

ABC. (Balmes, 306. T. 3185176.) «La mosca hispánica» y «La hora 25». (Mayores 18 años.)

ALCAZAR. (Tel. 302-40-13.) — Tarde, 5, noche 9'30: «Barry Lyndon». (Mayores de 18 años.) Película 5'30 y 10.

ALEXANDRA. (Tel. 215-05-06.) Tarde continua 4'15. Noche 10'30, numerada: «Bruja más que bruja». Pase película 4'30 6'25, 8 y 10'55. (Unicamente mayores 18 años.)

AMERICA. (Tel. 223-50-09.) — «Una prima en la bañera» y «Fango». (Mayores 18 años.)

ARIBAU. (Tel. 254-51-08.) — Tarde 4'15 continua, noche 10'15: «Hollywood». (Apto.) Película 4'25, 7 y 10'45.

ASTORIA. (Tel. 218-47-00.) — Tarde continua, 4. Noche a las 10'30, numerada: «Pánico en el Tokio Express». Pase película 4'15, 6'20, 8'05, 10'50. (Autorizada todos los públicos.)

ATENAS. (Balmes, 365. Teléfono 247-49-80.) Cine familiar. (Apto.) Tarde 3'30: «Bud Abbott y Lou Castello contra los fantasmas», además «Las mil y una noche».

ATLANTICO. (Ramblas, 122. Tel. 301-18-29.) — Continua 10'30 mañana: «Pato a la naranja» y Do-Do. (Mayores 18 años.)

AVDA. DE LA LUZ. Teléfono 318-10-82.) — Continua desde las 10 de la mañana: Bruce Lee. «El retorno del dragón» y «El vicio y la virtud». (Mayores 18 años.)

BAILEN. (Tel. 207-06-44.) — Continua 4 tarde: «El inocente» y «El gran golpe de los 7 hombres de oro». (Unicamente mayores 18 años.)

BONANOVA. (Tel. 247-34-02. Bigay, 6. Muntaner-Mandri.) Continua 4 tarde: «El inocente» y «Maribel y la extraña familia». (Unicamente mayores 18 años.)

BORRAS. (Tel. 318-36-76.) — Continua, 4: «Marcada por los hombres» y «Esta vez te hago rico». (Mayores de 18 años.)

CAPITOL. (Tel. 317-46-44.) — Continua desde 3'30: «Berlín 1976». 3'30, 7'05 y 10'35. y «Chantaje criminal». 5'05 y 8'45. (18 años.)

CATALUÑA. (Tel. 318-06-91.) — Continua 10 mañana. Noche 10'20, numerada: «Cara a cara al desnudo». Pase película 10'20, 12'40, 3, 5'25, 7'45 y 10'45. (Unicamente mayores de 18 años).

CALDERON. (Tel. 242-28-24.) — Tarde continua, 4. Noche a las 10'30, numerada: «Pánico en el Tokio Express». Pase película 4'15, 6'20, 8'05, 10'50. (Autorizada todos los públicos.)

COLISEUM. (Tel. 317-89-46.) — Tarde 4'30, continua, noche a las 10, numerada: «Mash». (Mayores de 18 años.) Película 4'40, 7 y 10'30.

COMEDIA. (Tel. 318-23-96.) — «Suspiria». (Mayores de 18 años.) Tarde 4'10 continua. Noche, 10'05, numerada. Película 4'25, 6'15, 8 y 10'30.

DIAGONAL. (Tel. 217-41-03.) — 91. Tel. 242-31-32.) — Tarde continua: «El comisario y la dolce vita», Ugo Tognazzi, y «El anacoreta». (Mayores 18 años.) Festivos matinal 10.

DIAGONAL. (Tel. 217-41?03.) Tarde 4'45 continua, noche a las 10'15: «Un cadáver a los postres». (Autorizado para todos los públicos.) Película 5, 7'05 y 10'45.

DIORAMA 73. (Plaza Buen Suceso, 6. Tel. 318-12-91. Parking al lado.) — Continua 10'30: «Nido de fieras» y «Políticos al desnudo». Horarios: 12'15. 3'35, 7 y 10'25. (Mayores de 18 años.)

DIAMANTE. (Tel. 251-07-36. Riera de Horta, 44.) — Continua 4 tarde: «El inocente» y «El reprimido». (Unicamente mayores 18 años.)

DORADO. (Tel. 254-56-26.) — Continua. Estreno: «La mosca hispánica» y «La hora 25». (18 años).

EDEN. (Tel. 318-77-85.) — Continua, 10 mañana: «El inocente» y «091 policía al habla». (Unicamente mayores de 18 años.)

EXCELSIOR. (Tel. 254-75-62.) Tarde continua 4'15: «Moisés» con Burt Lancaster. Película 4'25, 7'15 y 10'05. (Apta.)

GOYA. (Tel. 318-19-84. Joaquín Costa, 68, esquina Ronda San Antonio. Parking Plaza Castilla.) — «La máscara». (Mayores de 18 años.) Tarde 4, continua. Noche, 10'30, numerada. Película: 4'05, 6'10, 8'05 y 10'45.

FANTASIO. (Tel. 215-20-22.) — Tarde, a las 4'45, continua y noche 10'30, numerada: «Harry y Walter van a Nueva York». Pase película 4'45, 7'10 y 10'45. (Autorizada para todos los públicos.)

FEMINA. (Tel. 317-53-39.) — Hoy estreno. Tarde 4'25 continua, noche 10'15, numerada «El último magnate». (Mayores de 18 años.) Película 4'35, 7 y 10'35.

JAIME I. (Avda. Rep. Argentina, 267-269 y P.º San Gervasio, n.º 80. Teléfs. 247-43-96 y 247-11-02. Proyección y sonido de alta fidelidad.) — «Fango», Agata Lys, Rafael Arcos, y «Una prima en la bañera», Jesús Guzmán, Rosa Morata.

LICEO. (Tel. 223-48-50.) — La mosca hispánica» y «La hora 25».

LIDO (P.º San Juan, 27. Teléfono 225-49-19. Proyección y sonido de alta fidelidad.) — «Fango», Agata Lys, Rafael Arcos, y «Una prima en la bañera», Jesús Guzmán, Rosa Morata.

MONTECARLO. (Tel. 215-00-69) Tarde continua 4'15. Noche 10, numerada: «Alguien voló sobre el nido del cuco». Pase película 4'30, 7'05, 10'25. (Unicamente mayores 18 años.)

NOVEDADES. (Tel. 302-51-58.) Tarde 4'45 continua, noche 10'20: «Call Girl». (Mayores 18 años.) Película: 4'55, 7 y 10'45.

PALACIO BALAÑA. (San Antonio, 16, Sants, esquina Vallespir. Tel. 339-25-39.) — Hoy tarde continua: «El último magnate» y «Conspiración del silencio». (18 años.)

PALADIUM. (Tel. 233-79-77. Rambla del Cazador, 2. ¡Nueva programación! Continua de 4 tarde a 12 noche: «El inocente» y «El reprimido». (Unicamente mayores de 18 años.)

PARIS. (Tel. 318-21-36.) — Continua desde 4'30 tarde: «Un cadáver a los postres». Película 4'30, 6'30, 8'30 y 10'30. (Apta para todos los públicos.)

PELAYO. (Tel. 317-64-41.) — Continua 10 mañana: «Violación a una apache». Pase película 10'15, 12'05, 1'55, 3'45, 5'35, 7'30, 9'05, 11. (Unicamente mayores 18 años.)

PETIT PELAYO. (Tel. 3176441.) Continua 10 mañana: «Camino de Oregón» y «La otra mujer». (Mayores 18 años y mayores 14 acompañados.)

POLIORAMA. (Tel. 317-75-99. Ramblas, 115.) — Continua 10 mañana: «La vida privada de una doctora». Pase película 10'15, 12'15, 2'15, 4'15, 6'20, 8'20, 10'25. (Unicamente mayores de 18 años.)

PRINCIPAL PALACIO. (Teléfono 317-31-46. Ramblas, 27.) Continua: «La hora 25», por Anthony Quinn y Virna Lisi, y «La mosca hispánica», por Nadiuska y Terry Thomas. (Mayores 18 años.)

REX. (Avda. José Antonio, 463. Tel. 223-10-60.) — Tarde 4 continua, noche 10'25: «Fantasía». Película 4'10, 6'10, 8'10 y 10'45. (Apto.)

RIALTO. (Tel. 218-47-40.) — «El sindicalista» y «7 muertes por prescripción facultativa». (Mayores 18 años.)

ROMA. (Aragón, 197, entre Aribau y Muntaner. Parking, Aribau, 63. Tel. 253-97-45.) — «Piedra libre». Tarde 4. Noche 10'10 numerada. Película: 4'15, 6'20, 8 y 10'30.

SELECTO. (Mayor de Gracia, 175. Tel. 217-14-63: «Una prima en el baño» y «Fango» (No apto.)

TIVOLI. (Ver cartelera teatro.)

URGEL. (Tel. 243-79-54.) — Tarde 4'50; noche 9'25: «Exodo». (Mayores 14 años y menores acompañados.) Película: 5'10 y 9'45.

VERGARA. (Tel. 318-12-44.) — Continua desde las 4'20: «La lozana andaluza». Película a las 4'20, 6'20, 8'30 y 10'30. (Mayores de 18 años.)

VERSALLES. (Máximo confort) «Una prima en la bañera» y «Fango». (Mayores 18 años.)

Salones de reestreno

ARENAS Y GAYARRE. — «El gángster» y «Las camareras».

ARNAU. — «Sandokan» y «Los largos días de la violencia». (Mayores 18 años.)

ASTOR. (P.º de Fabra y Puig, 141. Teléf. 251-80-84.) — «El descenso de la muerte» y «El gángster».

BARCELONA. — «Mi hombre es un salvaje» y «El gánster».

BOHEMIO Y GALILEO. (Teléfonos 223-10-38 y 339-36-52.) — «El fuera de la ley» y «Señoritas de uniforme».

CASTILLA. (Tel. 301-26-37.) — «Se amaron sólo un verano» y «Kung Fu sangriento».

CENTRICO. — «7 muertes por prescripción facultativa» y «El sindicalista», por Lando Buzzanca. Ambas en color.

CRISTAL. (Tel. 350-54-26. Calle Viladrosa, 84-86.) — «La batalla de Midway» y «Fría como un diamante». (Tolerado.)

CINEMAR. — Continua desde las 10, «2 hermanos y una mula» y «Diamantes para la eternidad». (Mayores de 18 años.)

DELICIAS. (Travesera de Gracia, 224. Tel. 213-43-40.) — «Muslo o pechuga» y «Los justicieros del Oeste».

DUCAL. (Tel. 255-06-15. Besalú, 30.) — «7 muertes por prescripción facultativa» y «El sindicalista».

GALERIA CONDAL. — Continua 10'30, «El cuerpo», por Carroll Baker, y «Un trabajo tranquilo», por Adriano Celentano. (No apto.)

IDEAL. (Wad Ras, 196. Pueblo Nuevo. Tel. 309-31-27.) — Tarde continua «Muslo o pechuga» y «Los justicieros del Oeste». (18 y 14 acompañados.)

LATINO. (Ramblas, 27. Teléfono 301-61-27.) — «Los siete de Pancho Villa» y «Lucha a muerte contra el dragón». (No apto.)

LORETO. — «La escalera de caracol» y «Victoria en Entébbe».

ODEON. (Tel. 251-67-32.) — «El gángster» y «El descenso de la muerte».

MODERNO. (Gerona, 175. Teléfono 257-16-47.) — Tarde continua, «El fuera de la ley» y «Señoritas de uniforme». (Apto.)

NAPOLES. (Avda. S. Antonio Mª Claret, 168. T. 236-51-25.) — «El anacoreta» y «El comisario y la dolce vita».

NIZA. — «Carne viva» y «Hasta que el divorcio nos separe». (Mayores 18 años.)

PADRO. (Calle Cera, 31. Teléfono 241-05-98.) — De lunes a jueves: «Manuela» y «Con el agua al cuello». De viernes a domingo: «Friamente, sin motivos personales» y Cleopatra Jones y el casino de oro».

PALACIO DEL CINEMA. (Teléfono 301-03-05.) — Tarde continua, «Al fin solos, pero...» y «Helga». (Mayores de 18 años.)

PEDRO IV. (Alfonso el Magnánimo, 59. Tel. 307-06-66.) — Tarde continua, «El fuera de la ley» y «Señoritas de uniforme». (18 y 14 acompañados.)

RIO. (T. 251-13-22.). Matanzas, 40. Calefacción.) — «Muslo o pechuga» y «Los justicieros del Oeste». (Mayores de 18 años o mayores de 14 acompañados de padres o tutores.)

RIVOLI. (Avda. Meridiana, 248. Tel. 349-09-20. Local acondicionado.) — Continua, «Muslo o pechuga» y «Los justicieros del Oeste». (18 años.)

SAVOY. (T. 215-37-76.) — Matinal 10'30. Tarde y noche continua, «La mujer es cosa de hombres (J. Sacristán-Mª L. San José), y «El regreso de la pantera rosa (Peter Sellers) (Mayores 18 años.)

SPRING. — «Muslo o pechuga» y «Los justicieros del Oeste».

TEXAS. — «Los hermanos Karamazov» y «Cantando bajo la lluvia».

VERDI. (Tel. 228-51-33.) — «7 muertes por prescripción facultativa» y «El sindicalista». (Mayores 18 años.)

VICTORIA. (San Andrés, P.º Fabra y Puig, 53.) — «El fuera de la ley» y «Señoritas de uniforme». (No apto.)

Salas especiales

ALEXIS 143. (Teléf. 215-05-06. Vestíbulo Alexandra.) — Continua desde 10 las mañana, «Allonsanfan», v. o., de Paolo y Vittorio Taviani. 10, 12.05, 4.15, 6.20, 8.30 y 10.30. (Mayores 18 años.)

AQUITANIA. (Tel. 230-50-07.) Tarde continua 4'30. Noche, 10'15 numerada, «Il portiere di notte» (Portero de noche), v. o., subtitulada. Pase película: 4'45, 7'10, 10'40. (Unicamente mayores 18 años.)

ARKADIN 1. (Trav. Gracia, 103. Tel. 228-94-27.) — En abril Bogarts mil. Hoy, Bogart detective: 4 y 8.20, «El halcón maltés», 6'10 y 10'30. «El sueño eterno». (Mayores 14 años) Mañana, Bogart «off-USA».

ARKADIN 2. (Trav. Gracia, 103. Tel. 228-94-27.) Hoy, conmemorando el primer aniversario y la concesión del premio «Sant Jordi», a partir de las 4'30, entrada abierta a todos los espectadores con la proyección de «El éxtasis del escultor de madera Steiner» (mediometraje de Werner Herzog.) Proyecciones cada 60 minutos. Mañana, estreno de «Camilo Torres, el cura guerrillero».

ARS. (Atenas, 27. T. 211-75-43.) Continua desde las 4, «Un puñado de amor», v. o., de Vilgot Sjöman. 4, 6'15, 8'30 y 10'45, y corto. (Mayores de 18 años.)

ARCADIA. (Tel. 228-65-16.) — Continua de 4'35 a 9'10. Noche, 10'30, «La guerre este finie», v. o. de Alain Resnais, con Yves Montand e Ingrid Thulin. 4'45, 7'10 y 10'40, y el corto «La marca». (Mayores 18 años.)

ATLANTA. (Tel. 301-83-86.) — Continua 10 mañana. «Carnal Knowledge» (Conocimiento carnal), v. o., subtitulada. Pase película: 10'15, 12'15, 2'15, 4'15, 6'15, 8'15, 10'15. (Unicamente mayores 18 años.)

BALMES, (Teléf. 227-84-26.) — Tarde continua 4 y noche, 10'20, «If...», en v. o., de Lindsay Anderson (Palma de Oro Festival Cannes), con Malcolm McDowell. Película: 4, 6, 8 y 10'45. (18 años.)

BOSQUE. (T. 227-07-93.) Rambla del Prat, 20.) — Tarde continua, 4'10. Noche 10'30, «Los placeres ocultos». (Mayores de 18 años.) Película: 4'25, 6'10, 8 y 10'45.

FILMOTECA NACIONAL. (Calle Mercaders, 32. Teléfono 310-72-49.) — Hoy, 4: «Le Cocotier, L'Enterrement du Hogôn, Boukok, Pam kuso kar», Francia, v. o.; 6, «Making of a prostitute», de Shohei Imamura, Japón, v. o. subtitulada inglés; 8'15, «La fievre monte a el Pao», de L. Buñel, v. o., s. e.; 10'15, «Jaguar», de J. Rouch, Francia-Níger, v. o.

MARYLAND. (Tel. 301-70-94.) Tarde continua, 3'45, «El inquilino», en v. o., de Roman Polanski. Película: 3'45, 6, 8'15 y 10'35. (18 años.)

MORATIN. (Muntaner, 246. Teléfono 217-82-06.) — Sesiones reservadas a los socios de «Club Vanguardia». Con «Section speciale». Próximo viernes, día 22, estreno de «Section speciale», la última obra de Costa-Gavras.

PUBLI-1. (T 2151803 y 2157267.) Continua desde 11 mañana: «Queremos los coroneles», de Mario Monicelli, con Ugo Tognazzi y Carla Tató, v. o. en italiano con subtítulos. Cortometraje. Pase película: 11'10, 1'15, 3'20, 5'25 y 7'30. Noche, 10'30. (18 años.)

PUBLI 2. (Teléfonos 215-18-03 y 215-72-67.) — Continua desde 11 mañana: «La pasajera», de A. Munk, v. o. subtitulada. Mediometraje «Sport 1900», de J. G. Tharrats. Pase película: 11'35, 1'25, 3'15, 5'05, 6'55, 8'45. Noche, a las 11. (18 años.)

Salones de Vistarama

CINERAMA FLORIDA. (Teléfono 224-16-06.) — Tarde continua, 5'45. Noche 10'10 numerada, «La ciutat cremada». Pase película: 6 y 10'30. (Unicamente mayores 18 años.)

CINERAMA NUEVO. (Teléfono 241-38-00.) — Tarde continua, 5. Noche 10'30 numerada, «21 horas en Munich». Pase película: 5'10, 7'10 y 10'50. (Autorizada todos los públicos.)

CINERAMA WALDORF. (Teléfono 223-23-02.) — Tarda continua 4'30. Noche 10'15 numerada, «El puente». Pase película: 4'45, 7 y 10'40. (Unicamente mayores 18 años.)

Salones de Cinerama

REGIO. (Teléf. 241-24-63.) — Tarde 4'25. Noche 10'35, «Pánico en el estadio». Presentada en Vistarama. Película: 4'45, 7 y 10'45. (14 años y menores acompañados.)

SALAS DE FIESTA

LAS VEGAS. (Aribau, 230. Teléfono 227-36-64.) — Noche: «Jesús el bronco y parra'sa».

MARTIN'S PRIVADO 130. (Pº Gracia, 130. Tel. 218-71-67.) Cada noche 12 y 1'45 (excepto domingo). «Erótic Sexy Boumn», el espectáculo más completo de cabaret del que habla toda España. ¡Por algo será! Compruébelo personalmente. Reserve su mesa a tiempo. Sexy y humor selecto. Baile con orquesta. Un consejo: ¡Venga temprano y váyase tarde!

BOITES

FRIENDS. (Balmes, 245. Teléfono 217-45-99.) — Abierto de 6'30 a 3'30. «Disfrute de la mejor música».

LAS VEGAS. (Aribau, 230.) — Tarde: Discothèque.

ATRACCIONES

MUSEO DE CERA DE BARCELONA. (Rambla Santa Mónica, 4 y 6. 300 personajes de la historia y la actualidad en un inolvidable espectáculo audiovisual. Laborables de 10'30 a 1'30 y de 4 a 7. Sábados y festivos, de 10'30 y de 4 a 8. (Metro Atarazanas.)

Ministerio de Educación, Cultura y Deporte

TELEVISION PROGRAMA SEMANAL

PRIMER PROGRAMA

LUNES

14.00 PROGRAMA REGIONAL: «MIRAMAR»
14.31 GENTE
15.00 TELEDIARIO: Primera edición.
15.35 PIANISSIMO
15.45 ¿QUIEN ES...?
16.00 HOMBRES CURIOSOS: «Un hombre curioso» (segunda parte). — A pesar de ser descubierto el culpable, entre los habitantes quedaron dudas y puntos oscuros La investigación iniciada así por juego, se convierte en una indagación y el clima se hace aún más tenso con la muerte de una mujer relacionada con la víctima. Las dudas que tenía Moriondo se convierten en certeza. Gracias a su curiosidad se descubre al verdadero responsable.
16.55 PAGINA MUSICAL DE CIERRE
19.05 UN GLOBO, DOS GLOBOS, TRES GLOBOS
20.30 NOVELA (Cap. I de V): «El hombre de los Santos». — Un matrimonio de artistas, Celia y Pedro, que no han logrado destacar en la pintura, aceptan restaurar los santos de una capilla mientras les ofrecen algo mejor. Su amigo Antonio les dice que pronto llegará a la ciudad el comisario encargado de elegir los cuadros y artistas que participarán en la próxima bienal. Otros amigos de Pedro, también artistas, se van reuniendo con ellos con miras a ser los elegidos. Entre ellos se encuentra Julio, un ambicioso periodista, que avisa a Daniel para que se incorpore urgentemente al grupo ya que él es el único que tiene hecho un nombre en la pintura y ha logrado salir del anonimato.
21.00 TELEDIARIO: Segunda edición.
21.30 REPORTAJE
22.30 LOS HOMBRES DE HARRELSON: «Juego mortal». — Un grupo de jóvenes, adoptando la falsa identidad de periodistas deportivos consiguen libre acceso al estadio donde el equipo de baloncesto de «Los Búhos» celebra un partido. Aprovechando el intermedio, irrumpen en el vestuario de los jugadores, encerrándose con ellos e informando a la policía de que asesinarán al equipo entero si no se les entregan dos millones de dólares y un avión con el que poder salir del país. El grupo de Harrelson acude a resolver la difícil situación.
23.35 ULTIMA HORA

MARTES

14.00 PROGRAMA REGIONAL: «MIRAMAR»
14.31 GENTE
15.00 TELEDIARIO Primera edición.
15.35 PIANISSIMO
15.45 ¿QUIEN ES...?
16.00 MATT HELM: «Un paraíso de buitres». — Sam Rae ha decidido comunicar a Patricia la identidad de sus padres; pero Rae es encontrado muerto. Matt tendrá que descubrir la maniobra para que Patricia logre conocer la identidad de sus padres y recibir la herencia que le corresponda.
16.55 PAGINA MUSICAL DE CIERRE
19.05 UN GLOBO, DOS GLOBOS, TRES GLOBOS
20.30 NOVELA (Cap. II): «El hombre de los Santos». — Julio prepara un nuevo artículo. En él, como siempre, ensalza las cualidades artísticas de Daniel. Las relaciones entre Pedro y Celia son cada vez más frías. Las frustraciones van interponiendo entre ellos un muro de incomprensión... El grupo se reúne en casa de Antonio donde todos esperan se les confirme la llegada del comisario. Julio aprovecha la ocasión para dejar caer el nombre de Daniel como posible candidato... Daniel llega a la ciudad y en el hotel espera a Celia con la que mantiene relaciones. La aborda apenas hace su aparición la joven, que le reprocha haber venido... Pedro, apartado de sus amigos, encerrado en sí mismo y refugiado en el alcohol, espera la llegada de su mujer recluido en su habitación del hotel.
21.00 TELEDIARIO: Segunda edición.
21.30 LAS VIUDAS: «Viuda habilidosa». — Doña Amparo, una rica hacendada valenciana, vive en una lujosa casa en compañía de su hijo Manolo, el servicio y Quiteria, una viuda que llegó de criada y que ha conseguido convertirse en un miembro más de la familia. Claro que esta situación es más aparente que real; Quiteria supone, en cierto modo, un entretenimiento familiar y un motivo de chisme. Manolo juega con ella. Se considera perfectamente autorizado a hacerlo. Doña Amparo ríe un poco la gracia y Quiteria termina casi por enamorarse del muchacho...
22.30 ESTA NOCHE... FIESTA
23.30 ULTIMA HORA
23.45 TELEDEPORTE

MIERCOLES

14.00 PROGRAMA REGIONAL: «MIRAMAR»
14.31 GENTE
15.00 TELEDIARIO: Segunda edición.
15.35 PIANISSIMO
15.45 ¿QUIEN ES...?
16.00 LOS PATRULLEROS: «Desde lo profundo de la oscuridad». — Terry Webster acude a una llamada de alerta que se produce al ser asaltadas las taquillas de un estadio. El vigilante de seguridad, Dan Sullivan, muerto en el tiroteo, es el padre de Amy, la antigua prometida de Terry, cuyo noviazgo fue roto por decisión del propio Sullivan. Ahora, Terry ve retroceder el tiempo para él, enfrentándose de nuevo con un problema olvidado varios años atrás...
16.55 PAGINA MUSICAL DE CIERRE: «Pequeñas biografías de grandes músicos»: Albéniz.
19.05 UN GLOBO, DOS GLOBOS, TRES GLOBOS
20.30 NOVELA (Cap. III): «El hombre de los santos». — Las relaciones de Celia y Daniel son cada vez más comprometidas. La joven, en un momento de hastío, sintiéndose vacía, llega a la conclusión de que lo mejor es romper con todo. Por lo que tras una discusión con Pedro, ambos acuerdan separarse. Celia pide a Daniel irse juntos. El egoísta muchacho no sabe cómo eludir la situación que le presenta la petición de la compleja mujer.
21.00 TELEDIARIO: Segunda edición.
21.30 EL MUNDO EN ACCION: Ciclo Grandes Exploradores: «Amundsen» (IV).
22.00 ESPAÑA, HOY
22.30 HOMBRE RICO, HOMBRE POBRE: «Episodio número 6». — Tom ha vuelto al ring tras una infructuosa búsqueda de su mujer y su hijo Se convierte en el «sparring» de Joely Quales, un boxeador controlado por el sindicato, con cuya mujer, Linda, comienza a mantener relaciones. Rudy, mientras tanto, se ha convertido en un importante hombre de negocios pero se enfrenta a una situación comprometida: su amor hacia July Prescott y el despecho de la hija de su jefe, que ha prometido arruinarle, si no se casa con ella.
23.30 ULTIMA HORA
23.45 TELEDEPORTE

JUEVES

14.00 PROGRAMA REGIONAL: «MIRAMAR»
14.31 GENTE
15.00 TELEDIARIO: Primera edición.
15.35 PIANISSIMO
15.45 ¿QUIEN ES...?
16.00 ESPACIO 1999: «El comerciante». — Un extraño personaje aterriza con su nave en Alfa Dice ser un tratante del espacio, un comerciante con poderes mágicos que recorre todas las galaxias. Pero se le ocurre un trato: darles toda su mercancía a cambio de llevarse con él a Maya.
16.55 PAGINA MUSICAL DE CIERRE: «Pequeñas biografías de grandes músicos»: Schumann.
19.05 UN GLOBO, DOS GLOBOS, TRES GLOBOS
20.30 NOVELA (Cap. IV): «El hombre de los Santos». — En casa de Antonio se encuentran la mayoría de los amigos jugando al dominó hasta tanto es hora de que Antonio vaya a la estación a esperar a su amigo el comisario... Durante la espera los jóvenes siguen bebiendo y jugando la partida. Pedro bebe demasiado, sin tener en cuenta su delicado estómago... La llegada de Antonio solo, desconcierta al grupo, ya que todos habían puesto sus esperanzas en la visita del comisario. La noticia de que Pedro sufre una fuerte hemorragia termina de desconcertar a los ambiciosos jóvenes.
21.00 TELEDIARIO: Segunda edición.
21.30 EL GRAN SECRETO: En 1943, la Fuerza Aérea americana se ve en la necesidad de poner en línea un nuevo modelo de bombardero de largo alcance: el «B-29». Sin embargo, el avión aún no está perfeccionado y ya ha costado la vida a varios pilotos de pruebas. Ahora el Pentágono ha elegido para esta peligrosa labor de poner a punto el gigante cuatrimotor, de sesenta y siete toneladas, al teniente coronel Paul W. Tibbets. Lo que no sabe es que el avión está destinado a transportar la primera bomba atómica.
00.05 ULTIMA HORA

VIERNES

14.00 PROGRAMA REGIONAL: «MIRAMAR»
14.31 GENTE
15.00 TELEDIARIO: Primera edición.
15.45 ETCETERA
16.45 PAGINA MUSICAL DE CIERRE: «Pequeñas biografías de grandes músicos»: Debussy.
17.17 TVE EN EL RECUERDO: «Casa de muñecas» es una obra clásica del teatro de Henri Ibsen El drama de una mujer, cazada en la trampa de una sociedad rígidamente establecida y de una familia y un marido que le impiden afirmar su personalidad.
18.35 UN GLOBO, DOS GLOBOS, TRES GLOBOS
20.00 REVISTA DE TOROS
20.30 NOVELA (capítulo V y último): «El hombre de los Santos». — Pedro es atendido por el médico que aconseja no se le mueva en absoluto. Antonio pide a Celia que se traslade a su casa y cuide a su marido. Mientras tanto, los demás esperan ansiosos recibir noticias sobre la llegada del comisario. Al saber con seguridad que no llegará por haber cambiado de cargo, los ánimos se excitan, destapándose los móviles egoístas con que cada cual ha jugado... Pedro se recupera lentamente bajo los cuidados de Celia, que, vuelta a la realidad, busca nuevas esperanzas en las que apoyar su futura existencia.
21.00 TELEDIARIO: Segunda edición.
21.45 LOS RIOS: «El Ulla».
22.15 UN, DOS TRES...
23.40 ULTIMA HORA
23.55 TELEDEPORTE

SABADO

12.01 EL RECREO
14.00 PROGRAMA REGIONAL: «MIRAMAR»
14.31 GENTE DEL SABADO
15.00 NOTICIAS DEL SABADO: Primera edición.
15.30 MARCO: «A bordo del "Folgore"». — Marco quiere pagar el pasaje del barco con su trabajo, y tanto interés pone que cualquier esfuerzo le parece pequeño. Por fin el cocinero jefe le dice que no vuelva a pedir trabajo hasta que no pinte flores en el mástil.
16.00 LA BOLSA DE LOS REFRANES
16.15 SESION DE TARDE: Ciclo Alan Lad: «Los taladores». — En las regiones ganaderas del Medio Oeste americano se ha acogido siempre con hostilidad, incluso violentamente, a las cuadrillas de cortadores de madera, quienes, amparados en concesiones estatales, entran a saco en sus bosques. Una de estas cuadrillas —que lleva como capataz a Jim Harley— llega al valle de La Brecha para realizar una extensa tala. Esto puede significar la ruina de los pastizales, y los ganaderos echan mano de todos los recursos para impedirlo.
18.05 EL CIRCO DE TVE
18.50 TORNEO
19.40 ESCUELA DE SALUD: «El médico de la familia»
20.05 CON OTRO ACENTO: «Brasil» (primera parte).
21.00 INFORME SEMANAL
22.00 NOTICIAS DEL SABADO: Segunda edición.
22.15 INFORME ESPECIAL
22.45 SABADO CINE... ESTA NOCHE: «El diablo por la cola». Una aristocrática familia, compuesta exclusivamente por mujeres —todas ellas marquesas, condesas, baronesas, han dedicado su antiquísima mansión campestre a hotel de viajeros de fin de semana. Es su única fuente de ingresos.
00.25 ULTIMAS NOTICIAS

DOMINGO

9.31 GIMNASIA
9.45 HABLAMOS: Programa informativo a los sordomudos.
10.15 EL DIA DEL SEÑOR
11.00 CONCIERTO
12.00 GENTE JOVEN
12.45 SOBRE EL TERRENO
14.00 CRONICA DE 7 DIAS
15.00 NOTICIAS DEL DOMINGO: Primera edición.
15.15 LA CASA DE LA PRADERA: «Vivir con miedo» (I). — Mary cae enferma y tiene que ser trasladada a Rochester para ser operada. La operación es costosa, por lo cual Charles está dispuesto a vender la granja con tal de poder salvar a su hija. La crisis económica que sufre Walnut Grove no facilita las cosas y tendrá que aceptar un trabajo en el ferrocarril.
16.45 VOCES A 45
16.45 OPINION PUBLICA
17.10 INFORMACION DEPORTIVA
17.15 MISTERIO: McCoy: «Doble apuesta». — El abogado Glen Philips acude a McCoy, amigo suyo de la infancia, para solicitar su ayuda profesional, pues se encuentra en un grave apuro. En una «amistosa» partida de cartas con unos jugadores profesionales, Philips ha perdido cien mil dólares, cantidad que supone prácticamente la ruina para el abogado si no llega a recobrarla. McCoy se pone automáticamente en marcha para echar una mano a su viejo amigo.
19.00 INFORMACION DEPORTIVA
19.10 625 LINEAS
19.50 INFORMACION DEPORTIVA
19.55 FUTBOL: Santander-Las Palmas.
22.00 NOTICIAS DEL DOMINGO: Segunda edición.
22.15 CURRO JIMENEZ: «Carambola a tres bandas». — Curro Jiménez, Pedro Higueras y Víctor Areco, jefes de tres partidas de bandoleros de la serranía andaluza, se entrevistan a petición del segundo. La reunión se celebra en terreno neutral y cada uno acude con sólo tres secuaces. Higueras se queja de que alguno de los otros ha violado el acuerdo de no invadir el territorio de los demás, y han asesinado a su hijo Ramiro y a otro de sus hombres. Quedan en investigar y reunirse de nuevo otro día.
23.15 ESTUDIO ESTADIO
23.45 ULTIMAS NOTICIAS

SEGUNDO PROGRAMA

LUNES

20.01 REDACCION DE NOCHE
21.00 MUSICAL POP
21.30 REVISTA DE CINE
23.00 LA DANZA

MARTES

20.01 REDACCION DE NOCHE
21.00 ¿QUE ES...?
21.30 OPERA
23.15 RECITAL

MIERCOLES

20.01 REDACCION DE NOCHE
21.00 LA RUTA DE LOS DESCUBRIDORES: «El fascinante mundo de la magia». — El equipo de «La ruta de los descubridores», investiga en su estancia en Brasil, el mundo de la magia, que tiene e neste país un gran arraigo popular y una tradición ancestrales.
21.30 CINE CLUB. Ciclo Orson Welles: «Campanadas a medianoche». — A principios del siglo XV, el rey Enrique IV de Inglaterra, tiene que enfrenatrse una y otra vez, a sus nobles levantiscos. Su hijo Harry, príncipe de Gales, se ha desentendido de la labor de Estado y vive una vida de depravación bajo la tutela de sir John Faltasf, un trapacero siempre dispuesto a vender el barato. Cuando Harry asciende al trono con el nombre de Enrique V, aleja de su lado a Falstaf. Pero no lo olvida. Las lecciones del viejo maestro le van a servir ahora como punto de meditación. Enrique pasará a la historia como uno de los reyes más íntegros y prudentes de Inglaterra.
23.25 FLAMENCO

JUEVES

20.01 REDACCION DE NOCHE
21.00 POLIDEPORTIVO
22.30 TRAZOS (Revista de Arte).

VIERNES

20.01 REDACCION DE NOCHE
21.00 DRAMATICO: «Doble crimen en la calle Morgue», de Edgar Allan Poe. — — París, 1840. Narración del crimen de dos mujeres, madre e hija, y de la investigación que en torno a él se realiza. La policía no logra descubrir su autor sin la ayuda del aficionado detective Dupin, hombre de gran capacidad metnal, y analítica, quien llega a un sorprendente descubrimiento.
22.00 ENCUENTRO CON LAS LETRAS

SABADO

16.31 DIBUJOS ANIMADOS
17.00 CINE COMICO
17.30 MUNDO DEPORTE
19.30 DOCUMENTAL: «Animales minúsculos».
20.00 TELE-REVISTA
21.00 ESPLENDOR Y MISERIA DE LAS CORTESANAS: «Episodio número 9». — Luciano no resiste el interrogatorio y confiesa, aunque más tarde, arrepentido, escribe una carta retractándose de la confesión. Herrera, pues, va a encontrarse en situación desesperada
22.00 CONCIERTO EN DIRECTO: «La canción del lamento», de Mahler Panorama musical.
16.31 MAMA Y SUS INCREIBLES HIJOS: «El comprendido. — La profesora de Danny habla con la señora Patridge para hacerla ciertas observaciones sobre problemas sicológicos del muchacho. Esta envidiable ocasión es aprovechada por Danny, que pretende pertenecer al mundo de los adultos.

DOMINGO

17.00 ESPAÑA, HOY
18.00 ORIGINAL: «El andén». — Historia entre lo onírico y la ciencia-ficción. Un hombre al salir del trabajo se pierde en el metro y llega a una especie de andén que no tiene salida.
18.30 MAS ALLA
19.00 LAS CALLES DE SAN FRANCISCO: «Rabieta de niños». — Jerry Stillman,
20.00 FILMOTECA TV: Ciclo los Barrymore. «Fiscal de distrito». — Tom Cardigan es un abogado trapichero dedicado a sacar de las comisarías a los clientes de los casinos de juego que caen en las redadas. Su trabajo es, pues, casi exclusivamente nocturno, y esto le ha habituado a un modo de vida que le ha puesto en entredicho ante el Colegio de Abogados.
21.30 A FONDO

PROGRAMAS DEL CIRCUITO CATALAN DE TVE

LUNES

(Primer Programa)
13.30 MIRAMAR ESPORTIU. — Programa dedicado a la actualidad deportiva de Cataluña y Baleares.
14.00 MIRAMAR.
TARDE. LLETRES CATALANES. — «L'Aranya».

(Segundo Programa)
19.30 MIRAMAR ESPORTIU. (Repetición de las 13.30.)
23.30 LLETRES CATALANES. — (Repetición de la tarde.)

MARTES

(Primer Programa)
14.00 MIRAMAR.
TARDE. GIRAVOLT. — Programa informativo que trata de los temas de actualidad de Cataluña y Baleares.

(Segundo Programa)
23.30 GIRAVOLT. — (Repetición de la tarde.)

MIERCOLES

(Primer Programa)
14.00 MIRAMAR.
TARDE. CATALA AMB NOSALTRES. — Curso de lengua catalana. (Lección, número 42.)
TEMPS DE CANÇONS. — Guión: Lluís Crous. Realizador: Joan Bas.

(Segundo Programa)
23.30 TEMPS DE CANÇONS. — (Repetición de la tarde.)

JUEVES

(Primer Programa)
14.00 MIRAMAR.
TARDE. CATALA AMB NOSALTRES. — Curso de lengua catalana. (Lección, número 43.)
TOT ART.
BARCELONA, RTVE. — Programa informativo sobre la actividad de RTVE en Barcelona.

(Segundo Programa)
23.30 TOT ART. — (Repetición de la tarde.)
BARCELONA, RTVE. — (Repetición de la tarde.)

VIERNES

(Primer Programa)
14.00 MIRAMAR.

(Segundo Programa)
23.30 CATALA AMB NOSALTRES. — (Repetición de las lecciones, números 42 y 43.)

SABADO

(Primer Programa)
11.30 TERRA D'ESCUDELLA. — Programa infantil.
14.00 MIRAMAR.

DOMINGO

(Segundo Programa)
16.00 TERRA D'ESCUDELLA. — (Repetición del sábado.)

"CLUB BASF - MUSICA PARA GRABAR"
El programa de música especial para grabar, emitido en HI-FI y STEREO por RJ2-RADIO JUVENTUD DE BARCELONA.
"CLUB BASF", todos los días de lunes a viernes, a partir de las 21 horas.
Grabe con cassettes BASF... lo más cerca del sonido perfecto!

Ministerio de Educación, Cultura y Deporte

MENSAJES COMERCIALES
ofertas y demandas

VENTAS PISOS

A 30 KILOMETROS DE BARCELONA
Apartamento en la playa
CALDETAS

— Totalmente equipados.
— Piscina privada.
— Plaza de garaje.
— Conserje.
— Llaves mano.
— Gran zona jardín.

Pida planos e información sin ningún compromiso. Telf. 317-12-54.
c. Aragón, 254, 1.°, 2.ª

LLAVES EN MANO
PISOS RENTA LIMITADA GRUPO I
en el mismo centro de Hospitalet detrás del Ayuntamiento, junto Plaza Montserrat
SANTA ANA, 11-17
Con plaza de parking propia, calefacción individual, etcétera
Hipoteca a 18 años, al 8'75 % con Banco Crédito Construcción
VISITELOS
Laborables, de 9 a 1 y 4 a 7. Festivos, 10 a 1

PISOS - ESTUDIOS - LOCALES
PLAZAS DE PARKING
EN:
C. ALMOGAVARES, 62.
C. FCO. ARANDA,112-114.
AV. MERIDIANA, 23.
C. AUSIAS MARCH, 86 - 88.
C. CLOT, 139 - 141.
C. VALENCIA, 387 - 389.
C. NTRA. SRA. DEL PORT, 385 - 387.
SANTA MARIA DE BARBARA.
OFICINAS EN:
Avda. Meridiana, 296, 1.°, 1.ª
Tel. 349-37-29 y 340-20-95.
EDIFICACIONES ADRIANO, S. A.

Calidad... Lujo... Sol... Jardín... Un ambiente ideal, para un edificio excelente
PLAZA GARRIGO, 1 al 3
Vea el piso de muestra, totalmente decorado, y admire la superior calidad y buen gusto del edificio.
SIGNO Balmes, 243. Teléfono 217-17-50

SAN ANDRES, 477
(JTO. METRO TORRAS Y BAGES), PISOS 3 DORM. CON ACABADOS DE MAXIMA CALIDAD, 350.000 PTAS. ENTRADA Y LLAVES EN EL ACTO. HIPOTECA DE 600.000 PTAS. A 11 AÑOS Y RESTO LETRAS CON O SIN INTERESES, VISIBLES LAB. Y FEST., DE 10 A 1 Y DE 4 A 7. INF.
PROCER, S. A.
Avda. Meridiana, 580. Telf. 345-92-96

PISOS - ATICOS - ESTUDIOS
BERLIN - NUMANCIA
CALVET, 59 (Calvo Sotelo)
ARAGON, 135 - 139 (Urgel)
CJO. CIENTO, 432 (P. S. Juan)
ARAGON, 112-116 (Urgel)
VILADOMAT, 45 - 53 (A. Mistral)
CORCEGA, 540 - 548 (Marina)
Máxima calidad y acabados
VEA PISOS-MUESTRA AMUEBLADOS
ALVAREZ VALLS, S. A.
Consejo de Ciento, n.° 360
Teléf. 302-44-62 — 301-39-47

APARTAMENTOS
ENTRADA A CONVENIR, FACILIDADES 11 AÑOS
EDIFICIO MAR DE MALGRAT
En el Paseo Marítimo de MALGRAT DE MAR
1, 2 y 3 dormitorios, ocupables en el acto, piscina, parque infantil y gran zona ajardinada. Solicite información a S.A.E. RETIMALLA, calle Muntaner, 4, 2.°, 3.ª. Tel. 323-18-54 y 254-59-82. VISITAS APARTAMENTOS sábados y festivos, de 10 a 2 y de 4 a 6.

JUAN SEBASTIAN BACH, 6 y 8
(Turó Park)
PISOS DE EXCEPCIONAL CATEGORIA
240 m.2 por vivienda. Hipoteca a 14 años; 7.000.000 ptas. Fachada de primerísima calidad. Vestíbulo de auténtico lujo. Salón comedor de 55 m.2. Gran cocina office totalmente equipada. 5 dormitorios. Espléndida suite principal. 3 baños completos lujosamente decorados. Pavimentos de mármol. Carpintería barnizada con marcos revestidos. Aire acondicionado. Video-teléfono. Más de 10 metros lineales de armarios empotrados. Amplias terrazas. Parking en el mismo edificio.
VEA EL PISO DE MUESTRA Y VERIFIQUE, PERSONALMENTE, LA SINGULAR CALIDAD DEL EDIFICIO
SPAI 10 años en 1.ª línea Balmes, 243. Teléfono 217-17-50

¡GRAN OPORTUNIDAD!
VENTA de PISOS
En San Andrés de la Barca
precio lanzamiento 1.100.000 Ptas. Facilidades 11 años. Entrada desde 100.000 Ptas. Llaves mano. Inf. Tel. 317-12-04

PISOS CON MAGNIFICOS ACABADOS
Precio lanzamiento, 1.400.000, incluida hipoteca, mínima entrada, facilidades a 17 años, llaves mano, salón comedor, magníficas terrazas muy soleados, baño y aseo completos, cocina totalmente equipada con horno panorámico agua caliente en todos los servicios. Instalación para lavadora automática, 4 dormitorios, ascensor zona ajardinada lujoso vestíbulo. VISITE PISO MUESTRA. Información. Teléf. 317-13-04.

Inauguración nueva promoción de pisos
PRECIOS DE CONSTRUCTOR
4 dor., salón comedor, 2 baños, cocina, lavadero, terraza, ascensor, gran hall.
ENTRADA DESDE 120.000
INMEJORABLES CONDICIONES DE PAGO
Inf. Tel. 317-13-04

APARTAMENTO ECONOMICO
3 dormitorios, baño y aseo etc., a 50 metros de la playa. Situada en Playa de Aro. Teléfono 224-38-26.

CALELLA PALAFRUGELL
Magnífico apartamento 125 m.2 piscina, tenis y parque infantil privado, garaje incluido, vista al mar, buen precio m.2. Las mejores facilidades. Llaves mano teléf. 224-38-26

SAN CUGAT
Pisos gran confort
Directamente constructor a precios reducidos 1.500.000 incluida hipoteca (verlos en CARRETERA SARDAÑOLA, 48, de 9 a 1 y 2 a 6; fest. 10 a 2). A. MARTINEZ CONSTRUCCIONES. Teléf. 219-39-73.

IOCASION!
VENDO PISO FRENTE AL MAR
ENTRADA 195.000 PTAS.
entrega llaves, resto 11 años. 3 habitaciones, salón-comedor, gran cocina, lavabo completo, agua caliente en todos los servicios, plaza de parking. Inf. Tel. 317-13-50.

VENTA de PISOS
ENTRADA 60.000 PTAS.
RESTO 10 AÑOS
3-4 dormitorios, salón comedor, cocina, cuarto de baño, gran hall, ascensor, patio-lavadero, portero electrónico, mucho sol y bien comunicado. Informes. Tel. 317-12-54

OCASION
APARTAMENTO
PLAYA D'ARO
1.425.000,—
Primera línea de mar. Llaves mano. Facilidades 11 años. Inf. Teléf. 317-13-04.

¡SAN CUGAT DEL VALLES!
Compre su piso de 3 y 4 dormitorios, baño aseo, comedor-estar, cocina, calefacción individual. Entradas desde 400.000 ptas. Véalos en c. Sta. María, n. 26-28.
NIKER
PISOS BIEN HECHOS A UN PASO DE UD.
T. 227-22-22

¡HOSPITALET!
13.000 ptas. mes
Compre su piso de 3 y 4 dormitorios. Entrada total 360.000 ptas. Véalos en Generalísimo, 165, esq. Maestro Candí.
NIKER
PISOS BIEN HECHOS A UN PASO DE UD.
T. 227-22-22

¡BARCELONA!
Compre su piso de 2-3-4 dormitorios, comedor-estar, cocina, baño, aseo. Excelentes acabados. Entrada mínima desde 400.000 ptas. Visítelos en la c. Almogávares, 60-62 esquina, c. Francisco Aranda.
NIKER
PISOS BIEN HECHOS A UN PASO DE UD.
T. 227-22-22

¡SAN ANDRES DE LLAVANERAS
Apartamentos Paradís
Comedor - living con chimenea hogar, 4 dormitorios con armarios empotrados, cocina-office, 2 baños, ascensor, jardín y piscina, parking. Informes en la misma obra o en
NIKER
PISOS BIEN HECHOS A UN PASO DE UD.
T. 227-22-22

¡BARCELONA!
Compre su apartamento de 1 dormitorio, comedor-estar, cocina, baño. Puertas de embero, parket, azulejos seriagrafiados, etc. Entrada total 500.000 ptas. Véalos en calle Aragón, 291 (entre Vía Layetana y Lauria).
NIKER
PISOS BIEN HECHOS A UN PASO DE UD.
T. 227-22-22

PISOS en MOLLET
ENTRADA 60.000 PTAS.
acabado 1.ª calidad zona ajardinada. Entrega de llaves en el acto. 3-4 dormitorios, comedor-salón, cuarto de baño, sol bien comunicado. Inform. Tel. 317-13-50.

CHAFLAN CALLES ALMERIA Y JUAN BRAVO
(ZONA SANS)
Vea el piso de muestra totalmente decorado
SIGNO Balmes, 243. Telf. 217-17-50

VENTAS CASAS

¿TIENE UD. UNA PARCELA?
¡¡CONSTRUYA ENTONCES AHORA SU CHALET!!
No espere que los precios se disparen todavía más. El precio total, incluyendo permisos; proyectos; intereses; etcétera, se lo fraccionamos en 120 pagos. Las llaves se las entregaremos en 6 meses. No importa el sitio ni configuración del terreno. Llámenos al teléfono 215-59-35 y concertemos una entrevista para ampliar detalles.

COSTA BRAVA - P. D'ARO
TORRE DE LUJO - 5 HABITACIONES
Salón-com., muy grande. Cocina office completa, 2 baños y aseo, terrazas y gran porche, barbacoa. Todo impecable y máxima calidad en estilo catalán. Cerca Playa D'Aro, en lugar señorial, gran jardín con césped, opc., garaje tres coches y piscina de 10x8. Es una ocasión. Precio: T. 1.950.000. Entrada, 375.000. Fac. hasta 11 años. Tel. 207-18-62.

Constructora de chalets
Construya ahora su chalet. Disfrútelo en pocos meses. ¡A pagar en 11 años! Tels. 230-92-22 y 239-52-97

EN SU PARCELA
LE CONSTRUIREMOS SU CHALET
Damos 8 años plazo y entregamos en 6 meses. Nos ocupamos de todos los trámites. Rocafort, 241, 1.°, 4.ª Tel. 250-91-66.

MAGNIFICA TORRE
PLAYA D'ARO - PALAMOS
Torre a todo confort, con maravillosa vista sobre el mar, 3 hab. dobles, gran salón comedor con hogar, cocina completa, baño, aseo y gran porche con barbacoa (piscina y tenis). Precio Torre 1.840.000 ptas. Entrada a convenir, resto 5 y 11 años. Solicite información Tels.: 215-32-00 y domingos, 972-31-55-50.

Chalet primera línea de mar
EN CALA AIGUABLAVA
4 habitaciones con armarios empotrados, cocina con gran office, comedor-salón, 3 baños, trastero, garaje con bodega, jardín con magnífica pineda. Precio 1.870.000 ptas. Entrada 480.000 Ptas. Resto 12 años. Telf. 207-12-58.

TORRE CERCA PLAYA
Playa de Aro - S. Antonio
A estrenar. Vista a mar, jardín arbolado magnífico, la mejor zona. 4 hab., 2 baños, salón-comedor con rotonda. Estudiada para dar un máximo de comodidad. Precio: 1.725.000 ptas. Entrada mín. 315.000 ptas., resto, si quiere hasta 5 y 11 años. Tel.: 207-14-12.

PPLAYA D'ARO
Chalet LLAVES MANO
A estrenar. Zona señorial, 3 hab., garaje. Cerca Playa. Si lo ve se lo queda. Precio chalet: 1.830.000. Ptas. Entrada: 230.000 ptas. y muchas facilidades. Telf. 207-18-62. Sr. Medina.

GRAN TORRE
VENDO
En Costa Brava. Impecable con gran jardín zona Playa D'Aro. Todo magnífico. 4 hab. Directo de propietario. Precio torre: 2.200.000 ptas. Ent. pts. 220.000. Resto 10 años. Telf. 207-14-12. Sr. Teixidó.

Sta. MARGARITA
(ROSA)
Maravilloso bungalow, planta y piso, a estrenar, con embarcadero propio de palo alto en el canal principal. Acabados superlujo, gran sala estar con chimenea mármol, cocina americana, 2 cuartos de baño completos, 3 dorm., y terraza. Daré muchas facilidades. Teléfono 214-27-28.

GRAN CHALET AMPURIABRAVA
Poblado típico marinero, en canales, centro Ampuriabrava (Rosas). Planta, 2 pisos, 3 dorm., 2 baños, com., coc., gran sala estar, chimenea, terrazas, parking, amarre propio y lancha motora. Todo incluido: 2.650.000. Daré facilidades hasta 11 años. Tel. 334-20-69 y 242-07-02.

OCASION
Z. VILAFRANCA PENEDES
Chalet, 5 hab., 3 baños, cocina, office, salón-estar. Porche cubierto garaje, bodega y gran jadín de 10.000 m.2
Precio Chalet: 2.290.000 Ptas. Facil. hasta 17 años. Pida folleto
Tel. 317-72-00

MIAMI - PLAYA
Oportunidad magnífico chalet.
3 habitaciones.
comedor - estar.
cocina - hogar.
Baño.
Garage.
Gran jardín.
Zona Cambrils.
Entrada 200.000 Ptas. Resto 10 años. SIN HIPOTECA. Información al Tel. 317-13-04.

VENTAS TERRENOS

«VORA SITGES»
APERTURA: Desde 20 pesetas palmo
— Facilidades pago sin intereses.
— Todos los servicios incluidos.
— Gran pineda cerca al mar.
— Directo propietario.
— P. G. aprobado C. P. U. 23-10-67.
INFORMES: Teléfonos 253-40-01 y 253-40-02
C. Consejo de Ciento, 170, 1.°, C
BARCELONA

POR SOLO 1.950.000 Ptas. CHALET PLAYA ZONA CAMBRILS
— Junto al mar.
— Tres habitaciones.
— Comedor - salón hogar.
— Baño completo.
— Cocina amplia.
— Jardín de 450 m.2.
FACILIDADES 10 AÑOS SIN HIPOTECA, ENTRADA A CONVENIR. Tel. 217-23-51.

TERRENO
265.000 plm. cerca Barna, a 4 Km. playa, mucha agua, a 1,50 ptas. pl. Fac. Tel. 351-38-51.

EN CORBERA
A SOLO 15 MINUTOS DE PZA. CALVO SOTELO
Disponemos de magníficos terrenos y construimos su chalet en 6 meses, a pagar en 10 años. Solicite folleto informativo. Tels. 218-65-40 y 228-97-78.

ALQUILERES

PISO HOSPITALET
alquilo, junto plaza Ibiza, 4 habs., comedor, coc., baño, 9.000 ptas. alquiler. Tel. 242-77-76.

TORRECITA
se alquila por temporada, 65 mil pesetas, amueblada, 2 habitaciones, rodeada pinos, en el Km. 4 desde el P.° Valldaura (Horta) a Sardañola. Raz. Telf. 242-77-76.

OFERTAS

SE OFRECE
modista a domicilio para arreglos. Teléfono 875-05-11.

Ministerio de Educación, Cultura y Deporte

MENSAJES COMERCIALES
ofertas y demandas

COMPRAS

INTERESA COMPRAR

- SOLAR BARCELONA apto vvdas., con posib. edific. superior a 10.000 m2.-techo, disponga de Proyecto y Licencia. Inversión hasta 100 M.
- PARKING en Barcelona, Inversión del orden de 30 a 50 M.
- Edificio Industrial en Barcelona u Hospitalet de Ll. de varias Plantas de altura, que permita la división en P. H. Para inversión en renta, cuyas plantas puedan subdividirse en locales de unos 400 m2. para alquilar.
- SOLAR INDUST. PUEBLO NUEVO (Mediana Industria), superficie unos 5.000 m2.
- NAVE INDUST. de 1.000 a 2.000 m2., zona Carretera del Medio, Bellvitge, o bien Pueblo Nuevo.

«FEISHER»
Calle JUNQUERAS, 16 - 9.º A
(Barcelona - 3) Teléfonos: 317-91-66, 317-91-74, 317-91-70

ESTABLECIMIENTOS

PARKING
7.000 m.2
275 plazas
BERLIN - NUMANCIA
ALVAREZ VALLS, S. A.
Cjo. de Ciento, 360
Teléf. 30244-62 — 301-39-47

PLANTAS COMERCIALES EN VENTA
Módulos desde 80 metros cuadrados
CALLE ARAGON, 141-143
Entre Urgel y Borrell
Amplias facilidades de pago
50 por ciento del valor real aplazado
a 14 años mediante hipoteca

SPAI Consejeros Inmobiliarios
Avda. Ppe. Asturias, 54
Tel.: 218-40-16

VENTA Y ALQUILER

Locales Comerciales

VALENCIA, 655-659
Planta Baja de 1.100 m2.

BERLIN-NUMANCIA
Planta Baja de 2.100 m2.
Entresuelo de 3.500 m2.

ENAMORADOS, 34-36
Sótano de 770 m2.

VILADOMAT, 45-53
Entresuelo de 500 m2.

CALVET, 59
Planta Baja de 100 m2.
Entresuelo de 600 m2.

CORCEGA, 540-548
Entresuelo de 750 m2.

ALVAREZ VALLS, S. A.
Cjo. de Ciento, 360
Teléfonos: 302-44-62 - 301-39-47

COMPRAMOS **ORO y PLATA**
COMPRA y VENTA de JOYAS
Precios de oportunidad
RESTAURACIONES de **LAMPARAS y PLATERIA**
PRESUPUESTOS A DOMICILIO - TELEFONO 215 73 48
AVDA. GLMO. FRANCO 361 BIS. (esquina Lauria) LA RESTAURADORA S A

DEMANDAS

BANCO INDUSTRIAL
de primera línea
PRECISA
GESTORES BANCARIOS

- Edad aproximada de 25 a 35 años.
- Catalán hablado.
- Probada experiencia comercial. No imprescindible experiencia bancaria.
- Dedicación absoluta.
- Trabajo que requiere esfuerzo y constancia, pero altamente formativo y de auténtico porvenir.

Mandar historial y fotografía indicando referencias al apartado 2.232. - Barcelona

ATENCION REPRESENTANTES Y VENDEDORES

Para artículo compatible con cualquier cartera precisamos para las 4 provincias catalanas y Baleares. Se trata de unos sistemas de alarmas altamente competitivos (a cualquiera le pueden robar una vez). Estaríamos dispuestos a conceder exclusivas de ventas en las diferentes zonas. Interesados llamar al Tel. 203-20-02 o escribir a Maestro Falla, 13. Sr. Peinado Referencia Alarmas.

PERSONA EMPRENDEDORA

Capaz de dirigir y organizar, ofrezco puesto promocionable en mi negocio, ingresos de 40.000 a 60.000 ptas. Telf. 225-61-39. Sra. Calls.

NOGAT
Raticida de acción rápida
QUE NUNCA FALLA

Con matarratas NOGAT, en **polvo, grano y pasta fosforada**, exterminará rápidamente y sin molestias, toda clase de ratas, ratones y topos. Recuerde que NOGAT no las mata en **días**. Las mata en **horas**.

Si manda este recorte a Laboratorios SÓKATARG, Ter, 16, Barcelona-13, recibirá un interesante folleto.

INSTALAMOS SU COMERCIO
STYLSAF MOBILIARIO COMERCIAL

JUGUETERIA
PAPELERIA
BOUTIQUE
PERFUMERIA
FARMACIA
DEPORTES
FOTO

MOSTRADORES
VITRINAS
GONDOLAS
EXPOSITORES
CREMALLERAS
ESTANTERIAS
DE MADERA

SEPULVEDA 104 (VILADOMAT-BORRELL)
TEL. 2 24 30 07-08 BARCELONA-15
PRESUPUESTOS SIN COMPROMISO

LOTERIA NACIONAL

SORTEO DEL DIA
16 DE ABRIL DE 1977
Catorce series de 60.000 billetes cada una

SORTEO 14/77

Lista acumulada de las cantidades que han correspondido a los números premiados, clasificados por su cifra final

Estos premios podrán cobrarse hasta el día 17 de octubre de 1977, INCLUSIVE

1

Números	Pesetas
00601	20.000
00611	570.000
00621	20.000
00631	20.000
00641	20.000
00651	20.000
00661	20.000
00671	20.000
00681	20.000
00691	20.000
46901	20.000
46911	20.000
46921	20.000
46931	20.000
46941	20.000
46951	20.000
46961	20.000
46971	20.000
46981	20.000
46991	20.000
48901	20.000
48911	20.000
48921	20.000
48931	20.000
48941	20.000
48951	20.000
48961	20.000
48971	20.000
48981	20.000
48991	20.000

Terminaciones
431 ... 20.000
451 ... 20.000

2

Números	Pesetas
00602	22.000
00612	20.000.000
00622	22.000
00632	22.000
00642	22.000
00652	22.000
00662	22.000
00672	22.000
00682	22.000
00692	22.000
46902	22.000
46912	32.000
46922	22.000
46932	22.000
46942	22.000
46952	22.000
46962	22.000
46972	22.000
46982	22.000
46992	22.000
48902	22.000
48912	32.000
48922	22.000
48932	22.000
48942	22.000
48952	22.000
48962	22.000
48972	22.000
48982	22.000
48992	22.000

Terminaciones
712 ... 32.000
12 ... 12.000
2 ... 2.000

3

Números	Pesetas
00603	20.000
00613	570.000
00623	20.000
00633	20.000
00643	20.000
00653	20.000
00663	20.000
00673	20.000
00683	20.000
00693	20.000
46903	20.000
46913	20.000
46923	20.000
46933	20.000
46943	20.000
46953	181.000
46963	20.000
46973	20.000
46983	20.000
46993	20.000
48903	20.000
48913	20.000
48923	20.000
48933	20.000
48943	20.000
48953	20.000
48963	20.000
48973	20.000
48983	20.000
48993	20.000

Terminaciones
303 ... 20.000

4

Números	Pesetas
00604	20.000
00614	20.000
00624	20.000
00634	20.000
00644	20.000
00654	20.000
00664	20.000
00674	30.000
00684	20.000
00694	20.000
46904	20.000
46914	20.000
46924	20.000
46934	20.000
46944	20.000
46954	2.500.000
46964	20.000
46974	30.000
46984	20.000
46994	20.000
48904	20.000
48914	20.000
48924	20.000
48934	20.000
48944	20.000
48954	20.000
48964	20.000
48974	30.000
48984	20.000
48994	20.000

Terminaciones
7774 ... 210.000
474 ... 30.000
794 ... 20.000
74 ... 10.000

5

Números	Pesetas
00605	20.000
00615	20.000
00625	20.000
00635	20.000
00645	20.000
00655	20.000
00665	20.000
00675	20.000
00685	20.000
00695	20.000
46905	20.000
46915	20.000
46925	20.000
46935	20.000
46945	20.000
46955	181.000
46965	20.000
46975	20.000
46985	20.000
46995	20.000
48905	20.000
48915	20.000
48925	20.000
48935	20.000
48945	20.000
48955	20.000
48965	20.000
48975	20.000
48985	20.000
48995	20.000

Terminaciones
335 ... 20.000

6

Números	Pesetas
00606	20.000
00616	20.000
00626	20.000
00636	20.000
00646	20.000
00656	20.000
00666	20.000
00676	20.000
00686	20.000
00696	20.000
46906	20.000
46916	20.000
46926	20.000
46936	40.000
46946	20.000
46956	20.000
46966	20.000
46976	20.000
46986	20.000
46996	20.000
48906	20.000
48916	20.000
48926	20.000
48936	40.000
48946	20.000
48956	20.000
48966	20.000
48976	20.000
48986	20.000
48996	20.000

Terminaciones
936 ... 20.000

7

Números	Pesetas
00607	20.000
00617	20.000
00627	20.000
00637	20.000
00647	20.000
00657	20.000
00667	20.000
00677	20.000
00687	20.000
00697	20.000
46907	20.000
46917	20.000
46927	20.000
46937	20.000
46947	20.000
46957	20.000
46967	20.000
46977	20.000
46987	20.000
46997	20.000
48907	20.000
48917	295.000
48927	20.000
48937	20.000
48947	20.000
48957	20.000
48967	20.000
48977	20.000
48987	20.000
48997	20.000

Terminaciones

8

Números	Pesetas
00608	30.000
00618	20.000
00628	20.000
00638	20.000
00648	20.000
00658	20.000
00668	20.000
00678	20.000
00688	20.000
00698	20.000
46908	30.000
46918	20.000
46928	20.000
46938	20.000
46948	20.000
46958	20.000
46968	20.000
46978	20.000
46988	20.000
46998	20.000
48908	30.000
48918	8.000.000
48928	20.000
48938	220.000
48948	20.000
48958	20.000
48968	20.000
48978	20.000
48988	20.000
48998	20.000

Terminaciones
8938 ... 200.000
388 ... 20.000
428 ... 20.000
08 ... 10.000

9

Números	Pesetas
00609	20.000
00619	20.000
00629	20.000
00639	20.000
00649	20.000
00659	20.000
00669	20.000
00679	20.000
00689	20.000
00699	20.000
46909	20.000
46919	20.000
46929	20.000
46939	20.000
46949	20.000
46959	20.000
46969	20.000
46979	20.000
46989	20.000
46999	20.000
48909	20.000
48919	295.000
48929	20.000
48939	20.000
48949	20.000
48959	20.000
48969	20.000
48979	20.000
48989	20.000
48999	20.000

Terminaciones
029 ... 20.000
069 ... 20.000
109 ... 20.000

0

Números	Pesetas
00610	20.000
00620	20.000
00630	20.000
00640	20.000
00650	20.000
00660	20.000
00670	20.000
00680	20.000
00690	20.000
00700	20.000
46910	20.000
46920	20.000
46930	20.000
46940	20.000
46950	20.000
46960	20.000
46970	20.000
46980	20.000
46990	20.000
47000	20.000
48910	20.000
48920	20.000
48930	20.000
48940	20.000
48950	20.000
48960	20.000
48970	20.000
48980	20.000
48990	20.000
49000	20.000

Terminaciones
100 ... 20.000

Ministerio de Educación, Cultura y Deporte

MOBILIARIO COMERCIAL Y DE OFICINA

MUEBLES TARRAGONA

instalación completa **DE OFICINAS Y DESPACHOS**

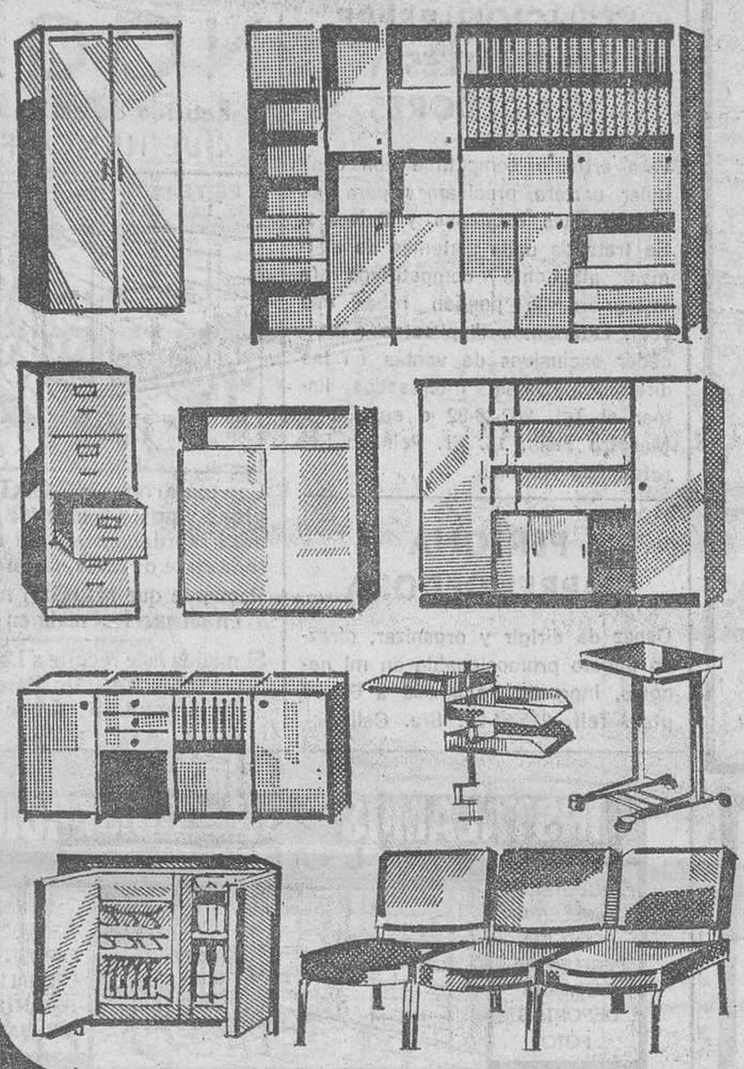

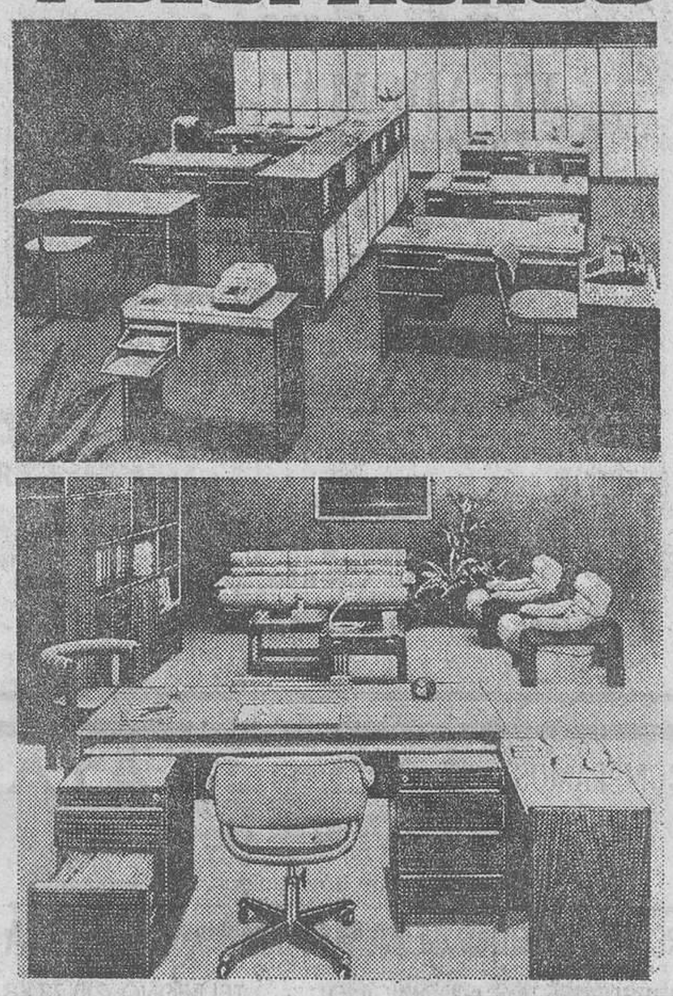

ESTANTERIAS
PARA HOGAR, COMERCIO Y ALMACEN

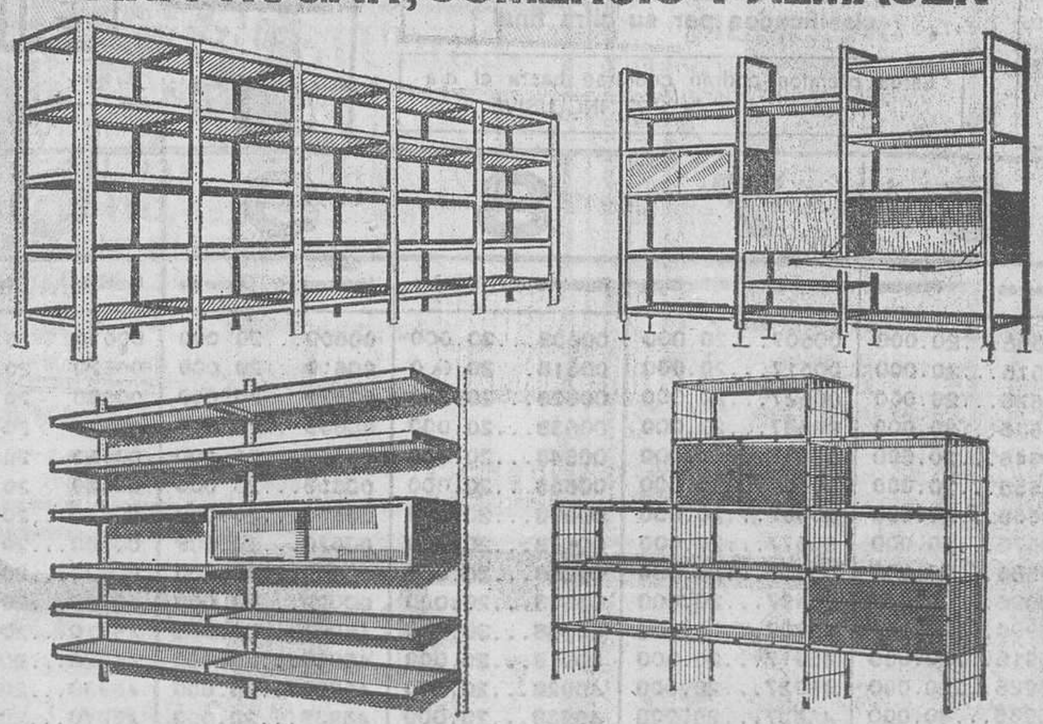

DIVISIONES METALICAS

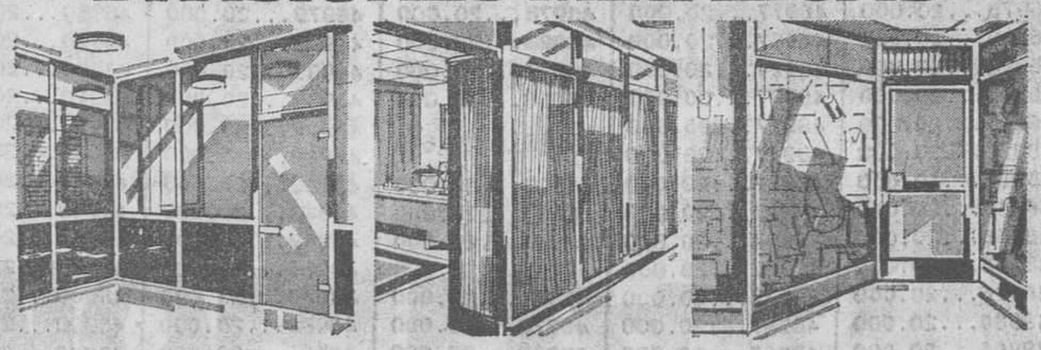

ESTABLECIMIENTOS

Diseño y construcción de instalaciones comerciales

BARES Y HOSTELERIA

Sepúlveda, 150 3ª y 4ª planta tel. 325 57 00

Ministerio de Educación, Cultura y Deporte