AÑO XL - N.º 1.802 Barcelona, 10 septiembre 1973 44 páginas: 7 pesetas

HOJA DEL LUNES

DEPOSITO LEGAL: B. 9.703 1958

EDITADA POR LA ASOCIACION DE LA PRENSA
Redacción y Administración: Rambla de Cataluña, 10
Teléfono 231 51 04 ● Talleres "T. I. S. A." - Tallers, 64
Director: José Aliaga Cebrián

EDICION BARCELONA

MOQUETAS
EN DIBUJOS MODERNOS
PURA LANA PELO LARGO
COLOCADAS POR ESPECIALISTAS
ALFOMBRAS PRESAS
Cucurulla, 9
Navas de Tolosa, 332-334
y AMAT, General Goded, 8

MENSAJE DE NIXON AL CONGRESO

Advierte contra cualquier medida que reduzca los poderes presidenciales

El presidente Nixon se dirigió ayer a toda la nación para exponer las líneas generales del mensaje que enviará al Congreso, en el que pedirá a éste que adopte una serie de importantes medidas legislativas.

El mensaje, difundido por radio, duró diez minutos y en él, el presidente norteamericano advirtió al Congreso contra cualquier medida legislativa que pudiera disminuir los poderes presidenciales. Igualmente solicitó que no aumentara el presupuesto federal a fin de reducir la tasa de inflación.

Por otra parte, entre las peticiones que hará al Congreso se encuentra la inmediata aprobación de un proyecto de ley para las relaciones comerciales con otros países, lo que implica que el presidente recibiría un poder para imponer cuotas sobre la importación o aranceles aduaneros a productos de aquellos países que impiden o ponen barreras a la entrada de productos norteamericanos.

(Información en pág. 4)

LA SONRISA DE «MISS AMERICA»

En Atlantic City, Estados Unidos, se ha celebrado la elección de «Miss América 1974». La vencedora en el máximo concurso de belleza estadounidense fue Rebecca Ann King, de la ciudad de Sterling, Colorado, quien sonríe emocionada cuando su predecesora en el reinado coloca en su cabeza la corona que desearían ostentar, sin duda, todas las muchachas americanas. — (Foto Upi Cifra.)

BARCELONA

Conducir bien o no conducir

«LA INCORPORACION MASIVA DE CONDUCTORES FALTOS DE EXPERIENCIA ES LA CAUSA PRINCIPAL DE TANTOS ACCIDENTES»

(Declaraciones del Jefe Provincial de Tráfico en página 14)

HA TRANSCURRIDO UN AÑO

Y el barraquismo persiste en La Perona

LA ZONA, CONDENADA A SER UN FOCO CRONICO DE DELINCUENCIA

(Información en página 12)

Comienza la gran regata alrededor del mundo

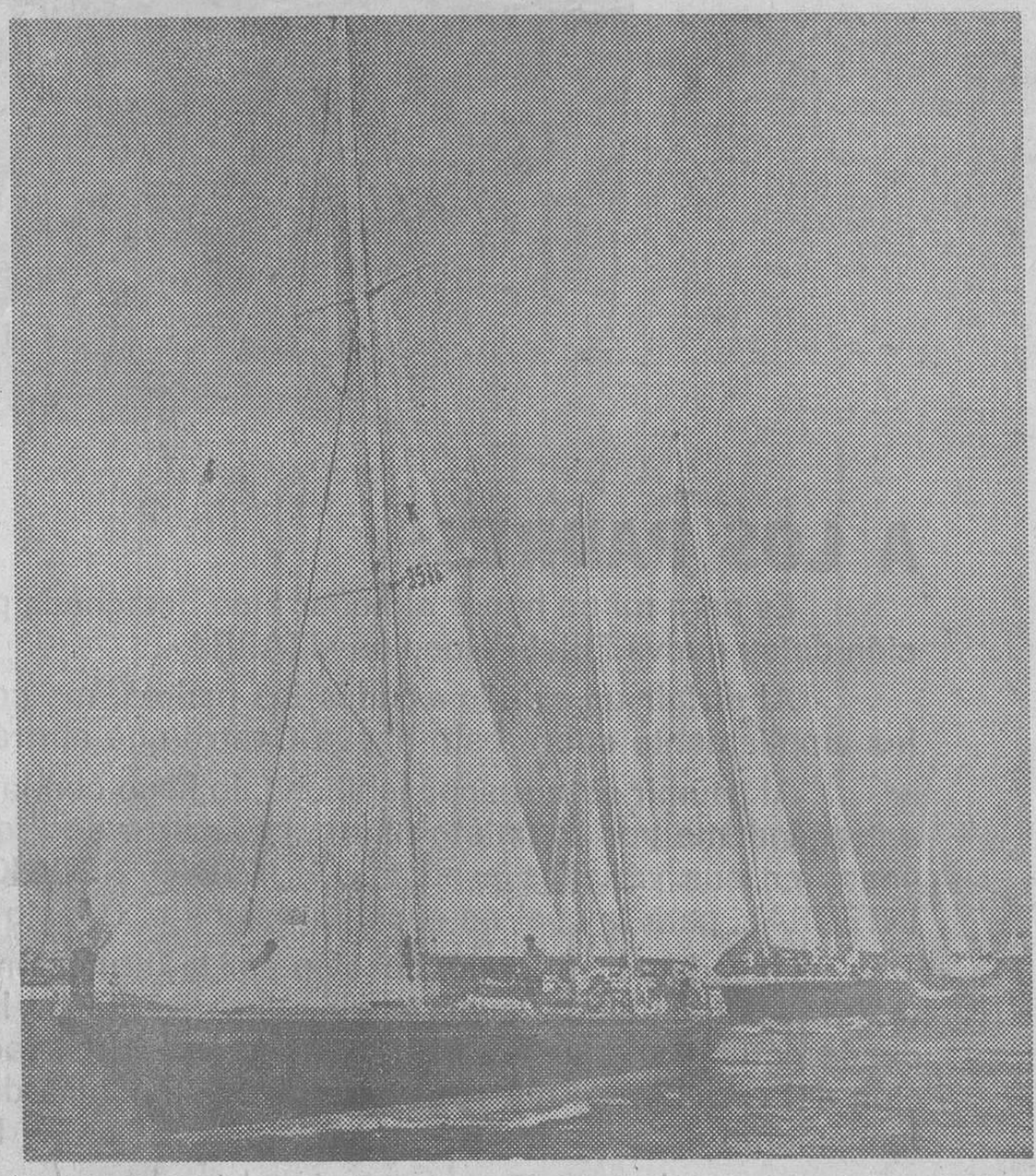

Portsmouth. — Este es el momento de la salida de los 17 yates que toman parte en la gran regata alrededor del mundo, la máxima competición náutica de todos los tiempos. Durante varios meses, veleros y tripulantes llevarán a cabo una durísima navegación que ha de trasladarles a Ciudad del Cabo, en Africa del Sur, y luego a Australia, para doblar más tarde el temible y legendario Cabo de Hornos, en el extremo meridional de América, y recalar en Río de Janeiro antes de cruzar el Atlántico para dar fin, nuevamente en Portsmouth, a esta gran aventura náutica en la que sueñan todos aquellos que sienten amor por la mar, sus riesgos y sus goces inefables. — (Foto Upi-Cifra.)

DEPORTES

0-0: Primer negativo para el Barcelona

—•—

Perdió el Español en Bilbao (1-0)

—•—

El At. Madrid, líder en solitario, de la Liga

—•—

TERCER TITULO MUNDIAL PARA JACKIE STEWART

(Información en páginas deportivas)

El Presidente y Claustro de Profesores de los Colegios Reconocidos
SPEH
(masculino y femenino)
SALUDA
a los padres de sus alumnos y les comunica «QUE EL ESPIRITU DE SUPERACION Y OPTIMISMO EN EL FUTURO REINA EN NUESTRO CENTRO»
Que seguimos con
SEIS ALUMNOS
por profesor
Internado — E. G. B.
Media pensión — Bachillerato
Externado — COU
GRAN CONTROL
(autodisciplina)
LA FUNDACION HERNANDO-FIERRO aprovecha la ocasión para notificarles que la apertura del curso escolar 1973-74 tendrá lugar el día 17 del actual a las 10 horas
Barcelona, septiembre de 1973
Calle Calatrava, 1 y 3 — Teléfonos 203-55-87 — 203-83-72

FUENTE MAGICA
SIN INSTALACION DE AGUA CON CAMBIO AUTOMATICO DE LUCES DE COLORES
PUJOS, 108 y 110 - TEL. 249 65 29 - COLL-BLANCH - HOSPITALET - BARCELONA

REFUGIOS DEL MONTSENY
Por Palautordera
El más bello complejo de la montaña. Declarada de Interés Nacional
Barcelona - Modolell, 8. Teléf. 250-63-40

Ministerio de Educación, Cultura y Deporte

COLEGIO INTERNADO FEMENINO
"IZARRA"

IZARRA (ALAVA)

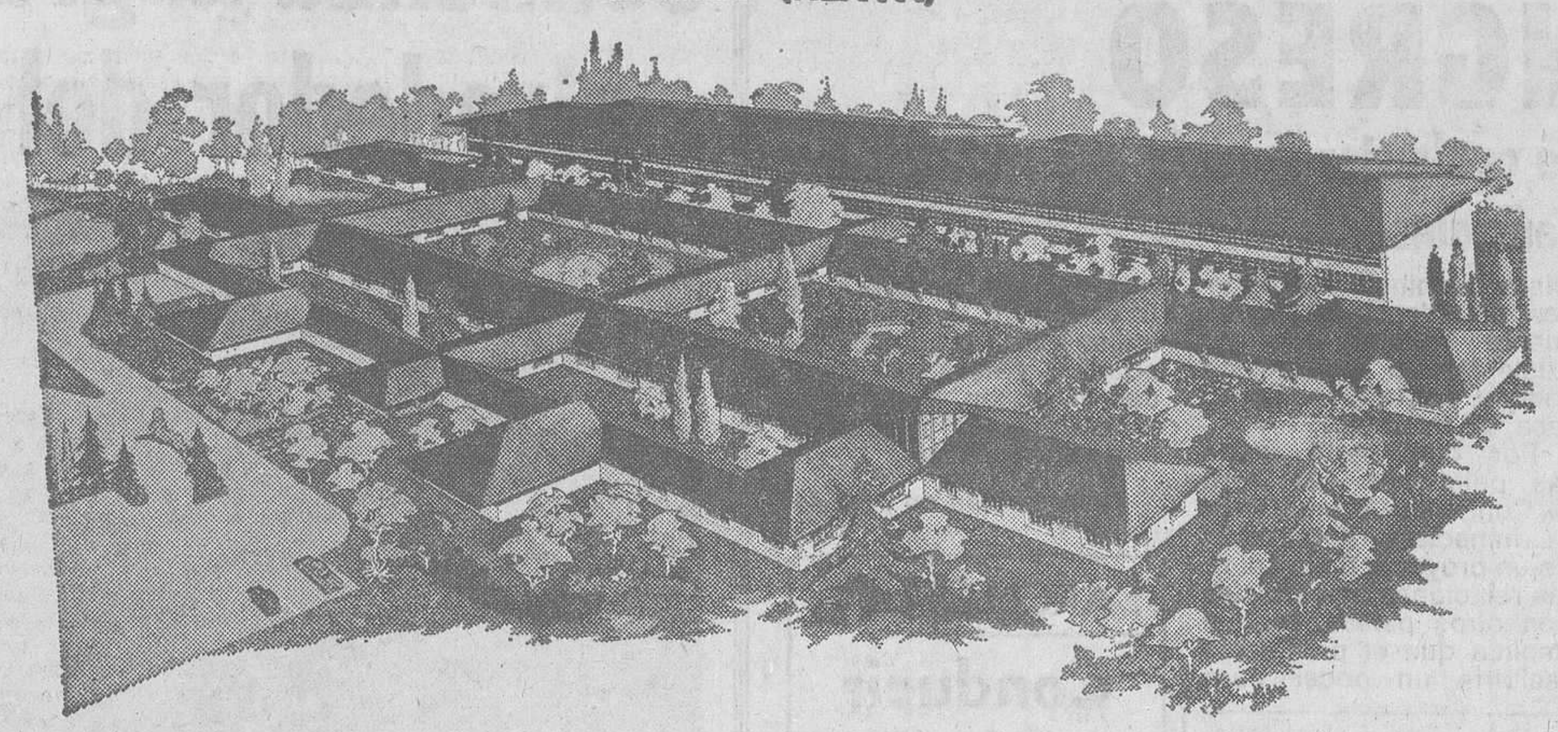

A LOS PADRES:

Es para mí un honor el haber sido designada por la Dirección General del Colegio, para asumir la Dirección de su nueva Filial Femenina «IZARRA».

Al dirigir un saludo a todos los padres, me complazco en ofrecerme incondicionalmente para informarles ampliamente sobre este nuevo Centro que abrirá sus puertas en octubre próximo.

Al asumir esta responsabilidad, lo hago con la mayor ilusión de rendir un servicio a Uds. y a sus hijas entregándome por completo junto al Claustro de Profesoras en la hermosa tarea de educar y formar a las jóvenes en sus variados aspectos, HUMANO, RELIGIOSO y EDUCATIVO, para lograr una perfecta EDUCACION INTEGRAL, para lo cual no escatimaremos ni trabajo ni sacrificios.

Llevada por mi gran vocación por la formación de la juventud, cuya problemática conozco perfectamente a través de mi larga experiencia educativa, tengo la gran aspiración de que este Colegio que voy a regir desde octubre, llegue a ser un Centro modelo en todos los órdenes, cuidando muy específicamente la formación del carácter de nuestras alumnas, dotándolas de una auténtica formación RELIGIOSA y MORAL, base y fundamento de todo cuanto aspiremos lograr en su beneficio.

Junto a las enseñanzas propias de cada curso, cultivaremos una faceta variadísima de actividades complementarias que permitan a las alumnas un conocimiento y dominio de materias tales como: Taquigrafía, Mecanografía, Secretariado, Cocina, Labores, Arte, Ballet, Música y toda la gama deportiva que las permita cultivar un OCIO DIRIGIDO en sus horas libres de horario escolar.

Junto a todos los cursos de Enseñanza General Básica, Bachiller y COU, las materias de Idiomas, cobrarán un aspecto importante, dada su importancia en la educación que está a la altura de los tiempos de hoy.

Nuestras magníficas instalaciones, todas ellas de reciente construcción que serán culminadas a finales de mes, permitirán el desarrollo de una sana convivencia que las forme su carácter para un futuro próximo.

Un Claustro de Profesoras, seleccionadas entre gran número de Tituladas, forman un equipo que se darán por entero a las alumnas, haciendo que el Colegio sea su segundo hogar en el que encuentre el calor, afecto y amor, junto a la mayor comprensión que dentro de un diálogo constante y permanente, permitan una acción beneficiosa en todos los órdenes en la formación de las alumnas.

Al ofrecer esta Institución a todos los padres lo hacemos con el mayor deseo de colaborar con la sociedad toda, en la seguridad de que no les defraudaremos, pues pondremos todo el corazón y espíritu en esta generosa tarea de educar a las alumnas, dentro de un marco disciplinado, educando de «dentro afuera», de forma tal que nuestras alumnas sientan la alegría de sabe rse cumplidoras del deber y conscientes de su propia personalidad y responsabilidad.

Educaremos con valentía, con entusiasmo sin límites y con todos los elementos de que disponemos, gracias al interés de la Dirección General porque este Colegio Femenino, sea una realidad de la que todos puedan sentirse orgullosos.

Como Directora, me brindo incondicionalmente a todos los padres, animándolos para que nos confíen incondicionalmente a sus hijas, pequeñas o mayores, pues todas encontrarán en mí y en el Claustro, el afecto y cariño de madres.

Me agradaría recibir personalmente a Uds., no duden en consultarme por teléfono o por escrito. A todos les contestaré procurando solucionarles sus problemas.

Y por último recordarles que quedan muy pocas plazas disponibles y que es conveniente que nos visiten a la mayor urgencia, si su deseo es de confiarnos a su o sus hijas.

Este es un ofrecimiento que les brindo con la mayor confianza, consideración y deseo de serles de plena utilidad.

Quedo a su disposición.

La Directora,
María del Carmen Loperena

SE RESERVAN IGUALMENTE PLAZAS PARA E. G. B., BACHILLER Y COU MASCULINO

Ministerio de Educación, Cultura y Deporte

MARAJÓ UNA ISLA FLUVIAL MAYOR QUE SUIZA

por TOMAS ACARRETA

Mientras la gran prensa internacional, las revistas especializadas, la televisión, la radio y los libros se ocupan insistentemente de los tremendos problemas que de cara a un futuro no muy lejano presenta el crecimiento demográfico, acompañado de la falta de alimentos y la penuria de agua dulce, resulta aconsejable señalar algunas generalizaciones sin fundamento, cual es la relativa a la falta de espacio vital, que si en algunos puntos del mundo ya se ha manifestado, en otros muchos, quizá más y mayores, dista mucho de aparecer. Un ejemplo elocuente nos lo brinda Marajó, una isla fluvial de Brasil, cuya superficie sobrepasa la de Suiza. En efecto, mientras la pequeña Confederación Helvética tiene 41.288 kilómetros cuadrados, para una población que no llega a los siete millones de habitantes, la isla de Marajó en la desembocadura del río Amazonas —que en dicho punto de su curso tiene una anchura superior a los trescientos kilómetros— rebasa los 42.000 kilómetros cuadrados y algunos geógrafos elevan su superficie a 49.000 kilómetros cuadrados. En cuanto a su población, es sumamente exigua, pues se considera que alberga muy poco más de medio millón de habitantes.

La fascinante y ruda Isla fluvial brasileña de Marajó, única en el mundo por sus características, forma parte del Estado de Pará, cuya población se eleva a unos dos millones de habitantes, de los que unos 700.000 residen en su capital, Belem.

Marajó se halla al sur del ecuador, y en el noroeste de su inmensa desembocadura del Amazonas, sembrada de islas m Amazonas, sembrada de islas más pequeñas. En el sudeste está el poderoso río Tocantins. Las ciudades más importantes de Marajó son: Arua, Chaves, Soure, Anajas, Nuana, Breves y Curralinho. El clima no puede ser más extremado: seis meses de lluvias torrenciales y otro semestre de sequía implacable.

La topografía y la vegetación de Marajó ofrecen excelentes condiciones para el desarrollo de la ganadería, porque el territorio es plano, por ser el resultado de la acumulación multimilenaria de aluviones del colosal Amazonas. Naturalmente, su suelo sedimentario es rico en residuos orgánicos que lo hacen sumamente fértil. La parte occidental de la isla la cubre una exuberante vegetación y la oriental la forman inmensas llanuras con magníficos pastos. En estas enormes praderas naturales, inundadas durante la estación de las lluvias, se cría admirablemente el ganado, que en la isla de Marajó es el resultado de un prolongado mestizaje.

Prácticamente, casi toda la producción ganadera de Marajó se consume en el Estado de Pará y en los vecinos, siendo así que resultaría factible un desarrollo de la ganadería isleña que permitiera cubrir las necesidades en carne del entero Brasil, que recientemente alcanzó los cien millones de habitantes. Pero para lograr tan conveniente objetivo, haría falta trazar minuciosamente un plan general de desarrollo de la isla fluvial mayor del mundo, cuyas posibilidades de toda índole señalaron los misioneros jesuitas que introdujeron el cristianismo en varias regiones de Brasil. En un importantísimo museo histórico-científico, existente en Belem, capital del Estado de Pará, denominado «Goeldi», se conservan ilustrativos documentos relativos a la inmensa labor social, evangelizadora y de promoción económica realizada por los jesuitas en el Estado de Pará y en su isla fluvial gigante de Marajó, donde los hijos de San Ignacio efectuaron una magnífica labor, similar a la que desarrollaron en Paraguay.

La población de Marajó es de origen indio americano, portugués y africano. La verdadera penetración blanca en Marajó se efectuó hacia 1860, siguiendo las huellas de la organización global creada por los jesuitas, cuya expulsión, ordenada por el primer ministro de Portugal, marqués de Pombal, en 1793, fue desastrosa para la ganadería de Marajó. Lo que en realidad ocurrió fue que los bienes administrados por la Compañía de Jesús, fueron transferidos a diecisiete favoritos de la Corte portuguesa, que no hicieron absolutamente nada, motivando que el abandono y la decadencia se instalaran en la isla.

Otra riqueza peculiar de Marajó la constituyen los caimanes. Los terrenos bajos, inundados durante buena parte del año, y las lagunas poco profundas de la isla, forman un ambiente favorable para la proliferación de aquellos reptiles ictiosaurios, que se reproducen en cantidades fabulosas y atacando a los becerros causan todos los años grandes perjuicios a los ganaderos, que organizan grandes cacerías de caimanes, en las que se cobran regularmente centenares de dichos animales. La caza suele hacerse con arpón, método particular de pesca utilizado comúnmente en toda la cuenca del Amazonas, tratándose de un legado de los indios aruaguas, que invadieron los territorios en los que vivían los caribes, al norte del río Amazonas. En el presente, absolutamente todo se aprovecha de los caimanes, lo que hace que no se persiga su total destrucción, aunque sí se procura que no se multipliquen excesivamente.

LIMITACION DE VELOCIDAD Y LIMITACION DE CONDUCTORES

por ANGELES MASO

Días atrás, en un programa de Televisión Española, oí la opinión de una persona invitada a expresarse sobre el tema de la limitación de velocidad. Se aducía como razón contraria a limitar la marcha del automóvil en carretera que el conductor, preocupado por la aguja del cuentakilómetros, podía descuidar la atención a los peligros de la ruta, lo que ya estaba sucediendo en Francia después de las recientes normas de retención.

O sea, que cuando en el país vecino se ha llegado a la convicción de que muchos de los accidentes de carretera se deben al exceso de velocidad y se toman medidas por ello, resulta que los conductores son incapaces de rodar a una velocidad límite. Cosa que la mayoría de los conductores normales podemos perfectamente hacer. La razón del comentarista me parece pobre y fuera de la realidad ante un problema que de verdad es acuciante y preocupa a todo el orbe.

Basta echar una mirada a cualquier periódico. Ejemplo: Nimes. Una fila de vehículos detenida en un semáforo. Un camión choca con el último de ellos. Una «D. S.» aplastada. Dos jóvenes muertos en el acto. Un herido grave, otro leve. Parece ser que los frenos funcionaron. La causa del accidente, según los primeros informes de la policía fue el exceso de velocidad. Un ejemplo; un triste ejemplo. En otros, será el coche que se despista en la curva, el que no puede frenar sin derrapar en la carretera, etc.

Ante la gravedad del problema han expresado su preocupación los expertos de la ONU, con sede en Nueva York. Piden, entre otras medidas, un refuerzo de las organizaciones e instituciones especializadas en la seguridad de la carretera a escala internacional. Perfeccionamiento de los dispositivos de seguridad del automóvil, nuevas convenciones a nivel mundial, con referencia a las reglas de conducta en carretera...

El problema es grave, sobre todo en lo que se refiere a la limitación de la velocidad, puesto que, en contraposición a los deseos de los que se preocupan por el problema de los accidentes de carretera, los nuevos modelos se superan en rapidez. ¿Son vehículos aptos solamente para las autopistas?

Pero existe otra limitación más importante: la del conductor. Está claro que muchos conductores no son aptos para tener entre las manos un arma mortal, como puede serlo el automóvil. Con ello entramos ya en el terreno de la psicología. Cuando un hombre se siente superior por el hecho de hundir el pie en el acelerador y da rienda suelta a un temperamento que ha permanecido inhibido, resulta un peligro público y está haciendo una opción al accidente. El cambio de personalidad al volante, estudiado por los especialistas, no se debe solamente al alcohol, sino al propio medio. ¿Es ésta una etapa que los conductores de las postrimerías del siglo del automóvil han de quemar hasta encontrar etapas que demuestren una mayor madurez y dominio mental del hombre con referencia a la máquina?

Mientras nos hallamos en este momento de aprendizaje y adaptación, el control es necesario. Y una mayor vigilancia, lo que supone, imagino, una ampliación de los agentes en servicio. Con su presencia se evitan muchos desastres. Porque parece ser que los conductores aprecian mucho más su dinero que su vida.

Limitación de velocidad y limitación del conductor que desconoce el peligro real de los vehículos en relación con el panorama general de la circulación. No olvidemos que de Francia, donde existe tal preocupación por el problema de la carretera, nos llegan unas cifras alarmantes: la mitad de los accidentados que sufren invalidez lo son a causa de los accidentes de carretera.

WALDHEIM EN ORIENTE MEDIO...

COMPRESORES de AIRE desde ¼ hasta 300 HP Para todas las industrias
INSTALACIONES DE AIRE COMPRIMIDO
SERVICIO POST-VENTA
CONSEJO DE CIENTO, Nº. 409
TELEFONO 245.27.13
BARCELONA-9
Aparcamiento en nuestro propio local.
CAASA COMERCIAL ADOLFO ALVAREZ S. A.

ARTE-JOYAS
Sanz Hijos
JOYEROS
fundada en 1880
ALIANZAS DE BRILLANTES
SORTIJAS DE PEDIDA
SIEMPRE LAS ULTIMAS CREACIONES
AV. JOSE ANTONIO, 636
(junto pº de gracia)
PRECIOS MUY RAZONABLES

LA CALVICIE ELIMINADA EN CUATRO HORAS

El sistema SVENSON no es tratamiento, ni trasplante, ni postizo.
Es la técnica más moderna consistente en entretejer cabello nuevo al suyo propio.
Una vez entretejido lo puede tratar como cualquier cabellera normal, lavarlo, ducharse, nadar o dormir con su nuevo cabello.
SOLO VD. Y SVENSON CONOCERAN "SU SECRETO".
Svenson ha devuelto una cabellera natural y abundante a hombres y mujeres de todo el mundo.
Consultas y consejos serán atendidos sin compromiso por nuestros especialistas.

Pida cita o venga personalmente a
SVENSON HAIR CENTER
Edificio Florida, Floridablanca, 146 Tel. 325 13 47/48 Barcelona y también en Madrid - SVENSON HAIR CENTER. Núñez de Balboa, 84, Bajo - Tels. 276 57 93 y 225 59 36 - en Bilbao, c./ Ercilla, 29 - Tel. 43 89 13, en Valencia, CESAR, Poeta Quintana, 7-1.º (costado Corte Inglés, semi-esquina D. Juan de Austria) Tel. 22 81 79 y en Sevilla, CESAR HAIR CENTER, c./ Asunción, 6 - Tel. 27 35 64 — de 9 a 19,30 horas

SVENSON Hair Center Floridablanca, 146 Tel. 325 13 47/48 Barcelona
UNA NUEVA PERSONALIDAD EN CUATRO HORAS
Unico sistema legitimo y patentado, utilizado en 53 ciudades de todo el mundo.

TURISMO CARRERA DE TECNICO EMPRESA TURISTICA (Título Oficial)
Información y matrícula
CANUDA, 20 planta 3ª (Plaza Villa de Madrid)
Teléfono 221 35 45
BARCELONA-2
CENTRO DE ESTUDIOS TÉCNICOS TURÍSTICOS
Centro Legalmente Reconocido (B. O. 304 de 20-12-68)

SIN ENTRADA
y por
400 ptas. al mes
podrá disfrutar hoy mismo de un
TELEVISOR
con VHF - UHF y B/N
a elegir la marca por Ud.
y desprecintado en su casa
REGALAMOS ANTENA Y MESITA
Llame al 220-73-68
Máxima seriedad, servimos al día

I.C.E.J. WELLTHON
INSTITUCION DE CIENCIAS ECONOMICAS Y JURIDICAS
CENTRO DE ESTUDIOS
— BACHILLERATO Mixto Reconocido
— COU Mixto
— ESCUELA DE TURISMO
— DERECHO - SELECTIVO
— CIENCIAS ECONOMICAS
— INGRESO UNIVERSIDAD Mayores de 25 años
— GRADUADO ESCOLAR
PROVENZA, 261
Tels. 215-61-33 . 215-28-76
(Edificio LA PEDRERA)
ARIBAU, 324
Tel. 217-81-11
(Edificio WELLINGTON)

REFORMAS DE COCINA O CUARTO DE BAÑO EN SOLO 10 DIAS
FACILIDADES DE PAGO.
PRESUPUESTOS Y PROYECTOS, SIN COMPROMISO ALGUNO.
■ EQUIPO COMPLETO DE ALBAÑILERIA
■ FONTANERIA
■ CARPINTERIA
■ ELECTRICIDAD, ETC.
EMILIO CUSO
Tel. 340 93 77 - BARCELONA

¡¡NO SE TIÑA!!
REGENERE SU CABELLO CON BRILLANTINA SULTANA CONTRA LAS CANAS
CASTELLVI - Hospital 72 - BARCELONA

Ministerio de Educación, Cultura y Deporte

INFORMACION EXTRANJERA

PANORAMA INTERNACIONAL

DE CARACAS A ARGEL

Tres acontecimientos que a primera vista pueden no tener una relación muy íntima entre sí, pero que en el fondo poseen un denominador común —los países subdesarrollados—, se han desarrollado en los últimos días.

El primero de todos es la Conferencia de los países no alineados que se celebra en Argel que, después de dieciocho años del nacimiento del llamado Tercer Mundo en Bandug, intenta crear una estrategia para impedir en el plano político que los supergrandes reduzcan al silencio a los tercermundistas, y en el plano económico que los países más ricos se enriquezcan más en detrimento de los más pobres, pese a que sean éstos, y no aquéllos, los poseedores de las principales materias primas vitales para la humanidad.

Objetivos ambiciosos, sí los hay, pero de tal magnitud que cabría preguntarse si podrán ser alcanzados en esta amalgama de países tan dispares de Africa, Asia y América del Sur. Y una prueba lamentable de la dificultad que entraña el entendimiento entre estos países nos la ha dado el enfrentamiento entre Cuba y Libia. Y esto tratándose únicamente de dos países, pues cuando es necesaria la comprensión a nivel de bloques difícilmente se puede ver una solución viable para establecer un plan de acción común entre los sudamericanos, que luchan desesperadamente para eliminar la diferencia en las relaciones con su gran vecino del norte y los países asiáticos o africanos.

Hoy día la situación internacional ha cambiado desde los tiempos en que Naser, Tito y Nehru, cuando la guerra fría estaba en pleno auge, crearon la no alineación para reunir a todos aquellos que no deseaban verse absorbidos por uno de los dos grandes bloques. En realidad, en el presente, las alianzas y los pactos militares que nacieron al amparo de aquella situación, están superados, por no decir desfasados, ante el verdadero signo de la actual batalla, el económico. Pero si bien es cierto que ahora las relaciones internacionaljes han adquirido un matiz un poco más pacífico —acercamiento entre Pekín y Washington, la entrevista Nixon-Breznev— no es menos cierto que las relaciones entre los grandes y los pequeños continúan fundamentándose en la fuerza: los primeros ordenan y los segundos acatan.

Para oponerse a esta situación, para salir de ella, los no alineados sólo poseen un camino, el de la solidaridad, el de la unión, el reagrupamiento para hacer oír su voz al mismo tiempo, pero la disparidad de los componentes de este movimiento hace cada vez más hipotética la eficacia de su propósito.

EL DIVIDIDO MUNDO ARABE

Una prueba más de la dificultad de entendimiento no ya entre pueblos de distintas razas, sino entre aquellos que provienen de un mismo origen, es la situación en que se encuentra el mundo árabe cuyos esfuerzos diplomáticos de los últimos meses y que, en teoría, debían encontrar su cenit en la conferencia de Argel, han salido muy dañados por la acción de unos extremistas palestinos que tras ocupar la Embajada de Arabia Saudita, en París, han terminado su viaje con algunos rehenes en Kuwait; acción condenada incluso por los dirigentes de las organizaciones palestinas que comprenden que su interés está en la unión más que la división árabe. Es un hecho que el presidente Sadat había conseguido un acercamiento, frágil, pero acercamiento al fin, entre los países árabes conservadores y los progresistas. Pero ahora, tras este ataque de los terroristas palestinos es de temer que las desconfianzas de Faisal (conservador por naturaleza) se reaviven y que el coronel Gaddafi (progresista por convicción) se vea llevado a adoptar posturas peligrosas para la unidad árabe.

LA REUNION DE CARACAS

El tercer acontecimiento a que nos referíamos al comienzo es la reunión que se ha celebrado en Caracas entre los jefes de los Ejércitos de dieciséis países iberoamericanos y de Estados Unidos. En esta conferencia se ha revelado una vez más, pero sin con mayor fuerza, que el movimiento de emancipación de los países de Iberoamérica con respecto a su «protector» del norte aumenta por momentos. Los países de los «incondicionales» de Estados Unidos reunidos en torno a Brasil disminuye, mientras que las naciones como Perú y la Argentina, a los que en un futuro no muy lejano podría unirse Méjico, se van afianzando en la cabeza de este movimiento de emancipación, y la primera cosa que han solicitado ha sido la total revisión del Tratado interamericano de ayuda recíproca, por el cual los Estados Unidos, no sólo se convertía en el protector del continente, sino que podía intervenir en los conflictos que se registraran en la región, con lo que se menoscababa la soberanía de las Repúblicas iberoamericanas.

El encargado de solicitar esta revisión ha sido el jefe de Gobierno peruano, el general Mercado Jarrín, poco antes de trasladarse a Argel para participar en la conferencia de los no alineados, pues las dos reuniones tienen una cierta relación: la conciencia de la lucha contra el subdesarrollo, para conseguir la independencia y la seguridad de los pueblos.

R. MAZO

EN UN MENSAJE ESPECIAL AL CONGRESO

NIXON ADVIRTIO CONTRA CUALQUIER MEDIDA QUE REDUZCA LOS PODERES DEL PRESIDENTE

Solicita autorización para establecer cuotas sobre la importación de productos de países que pongan trabas a la entrada de mercancías estadounidenses

Washington, 9. (EFE.) — El presidente Nixon apeló hoy al Congreso para que antes de final de año adopte una serie de importantes medidas legislativas.

En un mensaje de diez minutos retransmitido por radio a toda la nación, el presidente Nixon dijo que ambas Cámaras del Congreso deberían de reunirse incluso en sesiones extraordinarias para legisla- programas de acción sin los cuales la economía norteamericana se enfrentará a una grave crisis.

También pidió la cooperación de la opinión pública para recomendar al Congreso que no aumente el presupuesto federal para así reducir la tasa de inflación.

Sin embargo, el Mandatario norteamericano insistió en que el Congreso mantenga, sin ninguna reducción, el actual presupuesto de Defensa Nacional de cerca de 80.000 millones de dólares, al estimar que sería «suicida» disminuir los gastos militares en miles de millones de dólares.

«La esperanza del mundo en la paz depende de la fuerza de los Estados Unidos. Esto depende de que no caigamos nunca de la posición actual para convertirnos en la segunda nación más fuerte del globo», dijo Nixon al defender su presupuesto militar.

El presidente advirtió igualmente al Congreso contra cualquier medida legislativa que tienda a reducir los poderes del presidente.

Poniendo de manifiesto las diferencias existentes entre el poder legislativo y el ejecutivo, que en los pasados meses han motivado un sustancial retraso en el programa legislativo del Congreso, Nixon apeló también a los legisladores para que colaboren con él a pesar de las diferentes filosóficas y de los desacuerdos entre ambas partes.

Entre las principales peticiones formuladas por Nixon al Congreso para su aprobación inmediata figuró su proyecto de ley para relaciones comerciales con otros países.

Según este proyecto, el presidente recibiría un poder del Congreso para poder establecer cuotas sobre la importación de productos o de imponer aranceles aduaneros a los productos de países que impidan o pongan barreras a la entrada de productos norteamericanos.

También pidió al Congreso que decida, sin demora, la aprobación de la construcción del oleoducto que traerá el petróleo de Alaska y la creación de superpuertos para dar una mayor entrada al aprovisionamiento de combustible extranjero en los Estados Unidos.

Nixon pidió también a los lebisladores adopten medidas legislativas con relación a la educación y reduzcan los presupuestos de ciertos capítulos de gastos federales por una cuantía de 1.500 millones de dólares.

El presidente criticó igualmente la falta de responsabilidad del Congreso que, con sus anteriores propuestas, había elevado los gastos federales en más de 6.000 millones de dólares.

«Si el Congreso se mantiene en esa actitud, el resultado será un mayor gasto para todas las familias norteamericanas», dijo el presidente al repetir que un presupuesto federal desmedido sólo contribuirá a aumentar las presiones inflacionistas sobre la economía.

EL MINISTRO ESPAÑOL DE COMERCIO ASISTIRA EN TOKIO A LAS REUNIONES DEL GATT

En su escala en París, destacó la complejidad de estas negociaciones

Moscú, 9. (EFE). — En vuelo hacia Tokio hizo hoy escala técnica en el aeropuerto de esta capital el ministro español de Comercio, Agustín Cotorruelo Sendagorta.

Le acompaña su esposa y el jefe de su gabinete técnico Manuel Guasch.

Acudió a saludarle al aeropuerto de Shehemietievo el jefe interino de la delegación comercial de España en la URSS, Juan Prat Coll, con quien departió cordialmente el ministro durante su espera.

Asistirá en la capital japonesa a las negociaciones comerciales multinacionales del GATT o «Nixon Round».

En declaraciones hechas a la agencia «EFE» a su paso por París, destacó el ministro la complejidad de estas negociaciones del GATT que se prolongarán después durante dos años en Ginebra, y también la importancia de las mismas para España, cuya posición al respecto —plasmada en un informe documento— es muy matizada y depende de cada producto en cuestión o de cada caso particular.

Giscard D'Estaing salió hacia Tokio

París, 9. (EFE.) — El ministro francés de Finanzas, Valery Giscard d'Estaing, salió esta tarde por vía aérea de París con destino a Tokio, donde presidirá la delegación francesa en la reunión del GATT (Acuerdo General sobre las Tarifas Aduaneras y el Comercio) que tendrá lugar en la capital japonesa entre los 12 y 14 de septiembre.

El ministro francés pronunciará un discurso en la sesión inaugural, el día 12 por la mañana. Se entrevistará, durante su estancia en Tokio, con el primer ministro, el ministro de Asuntos Exteriores y el titular de la cartera de Finanzas del Japón y altas personalidades japonesas.

Paralelamente a sus trabajos en la reunión del GATT, Giscard d'Estaing se encargará de la llamada «operación de prospección en el Japón» en colaboración con importantes personalidades del mundo de los negocios franceses.

AMENAZAN CON DINAMITAR UN BARRIO DE LIEJA

Lieja (Bélgica), 9. (Efe). — El personal de la empresa «Salee» de Bélgica ha dirigido hoy un «Ultimátum» al primer ministro belga, Leburton, pidiendo una entrevista con él personalmente, en el Palacio de Congresos de Lieja, antes del lunes a las 17'00 (hora española) o de lo contrario dinamitarán el barrio de Houglonnieres de Lieja, lugar donde, al parecer, reside la empresa.

El personal de la empresa estima que los 15 millones de francos belgas que el Gobierno piensa pagar a los empleados como preaviso de cierre de la misma pueden ser invertidos en la propia empresa para intentar el mantenimiento de la misma y evitar su desaparición.

EL COLERA EN ITALIA

Muere un anciano en Pescara

Pescara (Italia), 9. — Luigi Cerani, napolitano de 67 años, murió ayer en el Hospital Civil de Pescara (en la costa adriática), donde había ingresado hace una decena de días con síntomas de infección colérica. Aún no han sido completados los análisis dispuestos por las autoridades sanitarias para esclarecer con certeza la causa de la muerte.

Con esta nueva víctima, primera que se registra en la región de los Abruzos, la cifra de muertes ocurridas en Italia desde hace dos semanas en que se produjo el brote de la epidemia de cólera asciende a treinta y tres. — Efe.

Rebecca Ann King, Miss América 1974

Atlantic City New Jersey, 9. Miss Colorado, Rebecca Ann King, de 23 años, de Steling, Colorado, fue elegida ayer Miss América 1974.

«Estoy muy sorprendida», dijo la ganadora, dirigiéndose al jurado. «Muchas gracias».

El cráneo y los huesos de Bormann, entregados a su familia

Francfort (Alemania), 9. (Efe-Upi). — El cráneo y los huesos de Martín Bormann, lugarteniente de Hitler, serán entregados a su familia ya avanzado el presente mes bajo la condición de que sean inhumados, pero no incinerados, informa hoy el diario «Welt am Sonntag».

El fiscal adjunto del estado de Hesse, Joachim Richter, ha declarado al periódico: «Los restos mortales de Martín Bormann serán entregados a su familia ya avanzado el presente mes, bajo una condición: Los huesos deben inhumarse, ya que no deseo que ningún fanático llegue a acusarme de que he querido hacer desaparecer las pruebas.»

Interrogado por teléfono acerca de la declaración, Richter contestó: «No tengo ningún comentario que hacer en la tarde de un domingo.»

Por su parte, el conocido perseguidor de nazis, Simón Wiesenthal, ha dicho en Viena a este respecto: «¿Cómo se le puede permitir a Alemania Occidental que establezca un lugar de culto para los neonazis? ¿Por qué razón se le va a enterrar a Martín Bormann, que fue peor que todos los nazis ejecutados después de lo de Nuremberg? Si las cenizas de éstos fueron arrojadas al viento tras su ejecución, ¿por qué a Bormann se le va a tratar de manera diferente?»

CONTRA LA PRESENCIA DE PORTUGAL

Después de una manifestación pacífica de unas 3.500 personas, en protesta por la presencia de Portugal en la Feria de Otoño de Suiza, unos 1.500 manifestantes se enfrentaron a la Policía en Lausana armados con cocteles Molotov y porras, resultando varios heridos en los choques. — (Foto Upi-Cifra.)

Su dinero!!
¿Qué interés quiere?
¿Qué garantías precisa?

Somos la compañía con el más amplio programa de inversiones.

Solicite información sin compromiso remitiendo el adjunto cupón.

CATALANA DE FINANCIACION Y DESARROLLO, S.A.
Mallorca, 276 BARCELONA-9

D.
Domicilio
Población
Provincia Tel.

Ministerio de Educación, Cultura y Deporte

MIENTRAS ARAFAT PROMETE JUSTICIA

Los rehenes sauditas de los palestinos regresaron a su país

La O.L.P. ha enviado un equipo de investigadores a Kuwait para colaborar en el interrogatorio de los guerrilleros

Kuwait, 9. (Efe-UPI). — Los cuatro diplomáticos sauditas que durante 81 horas y media permanecieron en poder de los guerrilleros árabes en calidad de rehenes han emprendido hoy viaje aéreo hacia su país, negándose a celebrar una rueda de prensa acerca de su odisea.

Hoy ha llegado a Kuwait el equipo de investigadores enviado por la Organización para la Liberación de Palestina para colaborar con los funcionarios kuwatíes en el interrogatorio de los guerrilleros.

Funcionarios de Kuwait han declarado que es posible que a los guerrilleros se les someta a juicio, pero otras fuentes han manifestado que lo más probable es que sean entregados a la Organización para la Liberación de Palestina, con el fin de que los «castigue».

La policía de Kuwait ha sometido hoy a interrogatorio a los cinco asaltantes, a la espera de que llegase la comisión de investigadores enviada por la Organización para la Liberación de Palestina.

Según las autoridades kuwatíes, los cinco guerrilleros se han identificado como Abdel Rahim Hussein, de 24 años; Wahid Jalal, de 22; Habil Ahmed Jalil, de 24; Sami Jaled, de 22, y Munir Ahmed, de 29, al que los guerrilleros reconocen como jefe. De momento, se ignora la nacionalidad de los cinco.

Arafat insiste en la inocencia de la OLP

«Poseemos un tribunal que dispensa la justicia. Los terroristas palestinos serán encarcelados y cumplirán el castigo que se les imponga», declaró hoy el líder de la Organización de Liberación de Palestina, Yasser Arafat, en una entrevista exclusiva de la televisión francesa, retransmitida desde Argel.

Arafat,, que se encuentra en la capital argelina con motivo de la reunión de los países no alineados, explicó que dentro de un plazo muy breve se reunirá el buró ejecutivo de la O.L.P. para «ver lo que hacemos con esos hombres».

Insistió, por último, el líder palestino sobre el hecho de que su organización no tiene ninguna responsabilidad en lo ocurrido, precisando que los terroristas eran simplemente extremistas que habían actuado por cuenta propia.

Protesta ante la URSS

Jerusalén, 9. — Los Estados Unidos han hecho constar su protesta ante la Unión Soviética a causa de la utilización por parte de los guerrilleros palestinos de cchetes de fabricacion soviética, en un frustrado intento de derribar un avión de la compañía El Al, ha afirmado hoy una fuente oficial israelí.

La misma fuente señala que Israel, por su parte ,ha montado una campaña diplomática de alcance internacional haciendo hincapié en la importancia del del incidente.

El ministro de Defensa, Moshe Dayan, declaró, asimismo, el pasado sábado, que los cohetes tierra-aire, encontrados por la policía italiana en posesión de cinco árabes, son unas pruebas más del grave momento por el que atraviesan las hostilidades árabe-israelíes.

«Estas armas, dijo Dayan, sólo pudieron ser proporcionadas a los guerrilleros desde Siria o Egipto, países que, a su vez, las recibieron de la U.R.S.S.» — Efe-Upi.

Suspenden el estado de excepción en Sudán

El Cairo, 9. — El presidente del Sudán, Jaafar El Numeiry, ha suprimido hoy el estado de excepción decretado hace cuatro días en todo el país a causa de las manifestaciones y alteraciones que tuvieron lugar, informa Radio Omdurman.

El estado de excepción había sido decretado por el vicepresidente, Ahmed El Baghir, debido a que Numeiry se encontraba en Argel asistiendo a la conferencia cumbre de los países no alineados.

Según la emisora, captada en esta capital, el presidente Numeiry dirigirá un mensaje a toda la nación.

Detención en Jordania

Amman, 9. — Las autoridades de Amman han detenido a Haround Muhamid, jefe de los programas en hebreo de la Televisión jordana, como sospechoso de espionaje, afirman hoy fuentes oficiales.

Según las fuentes, Muhamid fue detenido cuando regresaba de los territorios ocupados por Israel en la orilla oeste. Se le acusa de «sospechosos contactos» con funcionarios israelíes. — Efe-Reuter.

CRONICA DE ANDORRA

ELECCIONES ANTES DE NAVIDAD

Aspiración de los andorranos de «primera generación»

Andorra la Vieja, 9. — Tras la Fiesta Nacional, tras los discursos pronunciados en la explanada de Meritxell y tras el espíritu de Cahors, parece que lo más notable en materia de desarrollo político-social sean los dos decretos, firmados por los delegados permanentes en Seo de Urgel, relativos a la obligatoriedad que tendrán todas las empresas andorranas de incorporar a sus empleados dentro de la Seguridad Social, y que, a partir de ayer día 8, las mujeres podrán ocupar cargos públicos.

Tales decisiones ya habían sido unánimemente propuestas por el Consejo General de los Valles y ahora han sido refrendadas por los representantes más directos de ambos copríncipes.

Existen, es indudable, otros problemas sobradamente alerados por la opinión pública acerca de la obtención de plenos derechos por parte de aquellos andorranos, nacidos en el país, pero considerados de primera generación; y que, en total —sea dicho de paso— suman unos seiscientos.

Renovación de cargos

Por otro lado es importante señalar la proximidad de las elecciones, previstas para antes de Navidad que suponen la renovación de más de medio centenar de cargos públicos. Tales cambios afectan a doce miembros del Consejo General de los Valles; el resto, a los «comuns» y «comissionats del poble».

Los anteriores comicios tuvieron efecto el día 14 de diciembre de 1971 y fueron renovados 60 cargos. Es de señalar que en 1971, votaron por primera vez las mujeres y los jóvenes de 21 años. Anteriormente sólo se tenía derecho a voto tras haber cumplido los 25.

Conviene señalar que, pese a algunas interpretaciones acerca del carácter feudal de las instituciones andorranas, por lo que respecta a representatividad en los cargos públicos los métodos que se aplican no pueden ser ni más democráticos ni más unánimemente aceptados por todos. Las elecciones constituyen la validez de las relaciones entre administradores y administrados.

En los comicios de 1971, un 80 % del electorado pasó por las urnas. Se habían presentado 21 candidaturas, de las cuales dos de ellas —una de Encamp y otra de Ordino— que primeramente fueron rechazadas y a última hora se dieron como válidas. El censo de 1971 fue de 2.345 electores y se repartió del siguiente modo: Canillo, 268 electores; Encamp, 243; Andorra la Vella, 555; Les Escaldes, 464; Sant Julià de Loria, 375; La Maçana, 257, y Ordino, 182.

La cifra, pues, no es muy grande como para poner obstáculos a quienes, siendo andorranos de nacimiento, pretenden verse representados más directamente y expresar también su voluntad.

JORGE BONET ROVIRA

LOS NORUEGOS ACUDEN HOY A LAS URNAS

Oslo, 9. (EFE-Reuter.) — Los noruegos comenzarán mañana lunes por la tarde a votar, y la votación durará dos días en unas elecciones generales. Es muy probable que se venga a complicar el resultado a causa de la separación existente entre los partidos no socialistas.

Cuando los electores se dirijan a las urnas se enfrentarán con una confusa formación de catorce partidos para elegir a uno u otro.

Estando como están los seis partidos no socialistas en discusión sobre la posibilidad de formar una coalición, la mayoría de los observadores creen que quizás el electorado pida al Partido Laborista de Trygve Bratelli, como resultado de las elecciones, que forme un Gobierno de minoría.

Un programa electoral de tres horas de duración presentado en la radio y en la televisión no contribuyó nada a aclarar la situación, debido a que dos partidos no socialistas, el liberal y el del centro (agrario), manifestaron decididamente que no formarán coalición, en una alianza de base amplia, con los observadores ni con el nuevo Partido del Pueblo, que se separó de la coalición y que es partidario del ingreso de Noruega en el Mercado Común.

El actual Gobierno de Noruega fue formado por el Partido Cristiano del Pueblo, del primer ministro Lars Korvald, en colaboración con los liberales y con el Partido del Centro, y se constituyó después de que el país rechazó el ingreso en el Mercado Común, el año pasado, y el Gobierno de Bratelli presentó la dimisión.

La mejor confección al mejor precio.

En nuestra Promoción "Anticípese al Invierno" ofertas permantes en prendas para todos.
Equípese, ahora, para el próximo invierno, CON MUCHO MENOS DINERO.
Sea previsor y... economice.

Además
OPORTUNIDADES
procedentes de nuestras REBAJAS DE VERANO.

Venga, vea, compre y ahorre.

HOY LUNES
Tenemos abierto de 9'30 mañana a 7'30 tarde.
SIN INTERRUPCION

El Corte Inglés

Plaza de Cataluña - Ronda de San Pedro

CUBA ROMPIO RELACIONES CON ISRAEL

CLAUSURA DE LA CONFERENCIA DE PAISES NO ALINEADOS DE ARGEL

Quedó aplazada la creación de un secretariado permanente por falta de tiempo para tomar una decisión

Argel, 9. (Efe). — Alrededor de las 15'20 (hora española) se ha celebrado la sesión de clausura de la cuarta conferencia en la «cumbre» de jefes de Estados y de Gobierno de los países no alineados.

Tras haber confirmado el anuncio formulado anteriormente, por Fidel Castro, de la ruptura de relaciones diplomáticas entre Cuba e Israel, el presidente Bumedian tomó la palabra para pronunciar el discurso de clausura de la conferencia de los países no alineados.

Hoy se dio el carpetazo a las propuestas de que el movimiento de los países no alineados debieran establecer un secretariado permanente o un organismo político que mirara por sus intereses en el período que media entre las conferencias de estos países neutralistas.

Había habido diferencias entre los abogados de esta idea y los que pensaban que dicho organismo terminaría con el concepto del no alineamiento y convertiría al movimiento en un «bloque» político.

Los jefes de Estado y de los Gobiernos asistentes a la conferencia, en una sesión a puerta cerrada, celebrada antes de la reunión pública de hoy, decidieron que se carecía de tiempo para tomar una decisión así en Argel, y solicitaron a la oficina directiva de la conferencia (que integra el presidente de la conferencia, Bumedian y los 14 vicepresidente) que coordinara las varias propuestas y las prestara en la próxima conferencia en la cumbre de los países no alineados, que tendrá lugar en Colombo (Sri Lanka).

Fuentes de la conferencia agregan que se ha acordado que después de Colombo, se elegirá algún país iberoamericano para la conferencia que se celebre después de la de 1976.

Sesión especial para los países iberoamericanos

Los jefes de Estado que participan en la conferencia de países no alineados celebraron, esta mañana, una sesión especial, dedicada a los países iberoamericanos, a causa de las protestas, expresadas ayer por Méjico, acerca de una marginación de Iberoamérica en el programa de la conferencia.

La conferencia se prolongó un día más de los previstos.

El presidente argelino Bumedian, al abrir la sesión de esta mañana, rogó a los oradores que tratarán de no prolongar su intervención más de diez minutos. Había bastantes sitios vacíos, puesto que unos cuantos jefes de Estado y primeros ministros han abandonado ya la capital argelina, con lo que las intervenciones de Méjico, Brasil, Bolivia y Venezuela contaron con menos audiencia que las anteriores.

Diversos comités han trabajado durante toda la noche intentando expresar en las resoluciones los diferentes puntos de vista manifestados por los participantes, tarea que, al parecer, no ha sido fácil, a juzgar por el comentario de un delegado: «Están discutiendo sobre puntos y comas.»

Amin pide la expulsión de Malawi

El presidente de Uganda, Idi Amin, ha pedido hoy que Malawi sea expulsado del grupo de países no alineados y de la Organización de la Unidad Africana.

En una conferencia de Prensa, el presidente ugandés, ha denunciado a Malawi «como más peligrosa que los propios imperialistas».

El presidente Amín dijo que recomendará la exclusión de Malawi del movimiento de países no alineados en la reunión a puerta cerrada de jefes de Estado que precedería al término de la reunión en la «cumbre» de hoy.

Malta ha reconocido al Gobierno Revolucionario Provisional (GRP) de Vietnam del Sur, según se anunció hoy en esta capital.

Malta, que acaba de ser admitida recientemente en el grupo de países no alineados, figura entre varias naciones que han reconocido el GRP durante la celebración de esta conferencia.

COCINAS A GAS
Reparación, transformación y desengrase interior y exterior
Tels. 241-00-93 y 241-00-96
CONSTOR

CANARIAS
Salidas semanales en barco
Salidas diarias en avión
Viajes desde 7 días
ESTANCIAS EN
LAS PALMAS
MASPALOMAS
PUERTO DE LA CRUZ, etc.
Excursiones a LA PALMA y LANZAROTE
Precios especiales
VIAJES CHAT
CIA. HISPANOAMERICANA DE TURISMO
AGENCIA DE VIAJES — GRUPO A — TITULO 17
Paseo de Gracia, 11.
Tel.: 258-65-00 (10 líneas)

Ministerio de Educación, Cultura y Deporte

LAS CALLES ESTAN LLENAS DE CADAVERES

LOS TANQUES COMUNISTAS AVANZAN POR LA JUNGLA HACIA KOMPONG CHAM

La situación en la ciudad camboyana es semejante a la de Berlín a finales de la segunda guerra mundial

Pnom Penh. (EFE-Reuter.) — Pilotos de la Fuerza Aérea camboyana afirma haber avistado a unos cien carros de combate blindados, pertenecientes a los comunistas, avanzar a través de la jungla en dirección a Kompong Cham, informa el mando militar.

En los círculos militares se opina que estos carros de combate, algunos de los cuales fueron tomados a las fuerzas gubernamentales durante el ataque del mes pasado a la ciudad de Skoun, situada a 40 kilómetros al este de Kompong Cham, harán aún más confusa la situación en esta última ciudad, situada a 85 kilómetros al nordeste de Pnhom Penh.

Soldados que, por estar heridos, han sido evacuados de Kompong Cham, relatan escenas espeluznantes de la lucha que se libra en la ciudad, en cuyas calles se encuentran abandonados los cadáveres y muchos de cuyos habitantes, presos del pánico, emprenden la huida sin saber si se dirigen a campo comunista o gubernamental. En afirmación de algunos de ellos, la situación es semejante a la de Berlín a finales de la Segunda Guerra Mundial.

El alto mando comunica también que siguen cortadas al tráfico, a pesar de los esfuerzos del Gobierno en sentido contrario, las carreteras número cuatro y cinco, que conducen, respectivamente, al golfo de Siam y a la región arrocera de Battambang.

El alto comando camboyano señaló, que los guerrilleros lanzaron ayer más de 100 morteros y granadas de cañones de 105 milímetros contra los posiciones defendidas por el Gobierno. No ha habido sin embargo informaciones sobre daños ocasionados o víctimas.

La ciudad situada a unos 85 kilómetros al noreste de Phnom Penh, parecía el día anterior que caería en manos de los guerrilleros, cuando éstos surgieron desde la parte sur, pero las fuerzas del Gobierno los rechazaron y volvieron a tomar el mercado, el hospital principal y la universidad.

El alto comando comunió anoche, que los rebeldes controlan aún el sector sur y en la parte occidental las proximidades al aeropuerto de la ciudad, donde las fuerzas del Gobierno han estado resistiendo durante varios días.

Un teniente del ejército, que resultó herido en Kompong Cham y fue traído a Phnom Penh anteayer por un convoy de la marina a través del río Mekong, manifestó ayer a Reuter que la situación, en el momento en que salió, parecía seria.

Señaló el herido que defendía una posición en la orilla occidental del ancho río cerca de Kompong Cham y que hubo un momento en que avanzó con sus soldados hasta llegar a 50 metros de los guerrilleros.

En otro instante, los rebeldes, usando un amplificador le llamaron por su nombre y le dijeron: «Ahora estás en nuestras manos».

Señaló el teniente que la lucha dentro de Kompong Cham resultaba confusa y explicó que los combatientes rebeldes se vestían como los soldados camboyanos y que se quedaban dentro de los edificios, haciendo difícil el distinguirles de los pocos residentes que se han quedado.

Tropas gubernamentales montan barricadas en las calles de Kompong Cham, la tercera ciudad de Camboya, asediada por los comunistas. Las últimas noticias informan que unos cien carros de combate avanzan hacia la población, cuyas calles están sembradas de cadáveres de las luchas registradas en los últimos días. — (Foto UPI-CIFRA.)

NO HUBO HERIDOS

ESTALLARON TRES ARTEFACTOS INCENDIARIOS EN MANCHESTER

Scotland Yard ha reiterado sus llamadas de precaución

Manchester (Inglaterra), 9 (Efe). — Tres artefactos incendiarios estallaron esta madrugada en las puertas de tres tiendas del centro de Manchester sin causar heridos, informa la policía .No se produjeron explosiones cuando los artefactos se incendiaron a intervalos de 15 minutos a las puertas de tiendas de muebles, una zapatería y una casa de música.

Una cuarta bomba incendiaria fue hallada sin explotar a la entrada de una tienda de deportes.

Poco antes de los estallidos, un hombre con acento irlandés telefoneó a la redacción de un periódico de Manchester, avisando que los artefactos estaban a punto de estallar.

La policía desconoce, por ahora, la identidad de los autores de las bombas, compuestas por un reloj y una sustancia parecida al azúcar.

Scotland Yard ha reiterado sus llamadas de precaución, después de los últimos incidentes con explosivos de Manchester y Londres. Cualquiera que encuentre un paquete o cualquier objeto sospechoso desatendido, donde quiera que se halle, deberá avisar a la policía, pidió esta mañana un portavoz de Scotland Yard.

Ayer, sábado, cinco personas resultaron heridas por la explosión de una bomba en la estación Victoria de Londres. La bomba, colocada en un bolso de mano, estalló tres minutos después de haber sido declarada la alarma en la estación de trenes más importantes de Gran Bretaña.

Otro hombre con acento irlandés telefoneó anoche a la agencia nacional británica «Press Association» para decir que no estaba previsto que la bomba de Victoria causara heridos.

LA MARCHA DE LOS DERECHOS CIVILES

Belfast, 9. (Efe-Reuter). — Cuatrocientos defensores de la Asociación de los Derechos Civiles en Irlanda del Norte, tomaron ayer parte en una marcha conmemorativa de los importantes acontecimientos ocurridos en la lucha para conseguir mejorar las condiciones de la minoría católica.

La marcha de siete kilómetros de ayer, desde la ciudad de Coalisland, en el centro del territorio, hasta Dunhannon, discurrió pacíficamente, contrastando con las violencias ocurridas en pasadas ocasiones.

Las fuerzas de seguridad temían que también en esta ocasión pudieran ocurrir actos de violencia. Los caminantes, al concluir la marcha en Dungannon, presentaron una moción pidiendo la retirada de las tropas británicas a los cuarteles y una amnistía para los prisioneros políticos de Irlanda del Norte.

LA ENFERMEDAD DE LAS BOMBAS

Varios terroristas miembros del IRA han contraído últimamente la enfermedad de las bombas provocada por su contacto directo y prolongado con sustancias explosivas artesanas, se informó hoy en Belfast.

Al parecer, un importante miembro del IRA provisional ha muerto y otros dos están gravemente heridos por el manejo en la fabricación de bombas de nitrobenzina, sustancia tóxica que puede causar desórdenes de la sangre e incluso leucemia.

Un doctor de Belfast ha manifestado que la leucemia puede contraerse por la repetida absorción de la nitrobencina, ingrediente principal de las bombas del IRA, a través de la piel o por su inhalación.

El IRA ha pasado a fabricar sus explosivos con nitrobenzina, después de agotar otros materiales más ortodoxos.

Brandt desmiente supuestas discordias en su partido

Bonn, 9. (Efe). — Willy Brandt, jefe del partido socialdemocrático alemán, descartó hoy, en un discurso pronunciado ante la junta directiva de su grupo en Bonn, que existan discordias dentro del SPD. El canciller federal, que preside un gobierno de coalición liberal-socialista, puso de relieve la solidez de esta alianza, pese a los redoblados intentos de la oposición de «abrigar la esperanza de un divorcio entre las fuerzas que integran el Gabinete».

Brandt repudió la táctica de la «total enemistad» que caracteriza la nueva maniobra democristiana, cuyo lema («un otoño caliente y problemático») sólo oculta a medias la falta de un verdadero «surtido de política realista».

Antes de que finalice 1973, como indicó Brandt en su discurso, los ministros socialdemócratas y los ministros liberales de la formación de Bonn concertarán un programa de proyectos de ley concernientes a la cogestión obrera y a la creación de pequeños capitales, así como a la reforma fiscal, a la nueva ordenación del suelo y a la reestructuración de la enseñanza superior, sin olvidar tampoco la protección del medio ambiente.

Schroeder define su postura

Munich, 9. (Efe). — La oposición democristiana y cristianosocial bávara admite como insoslayable el cumplimiento de los tratados de la «Ostpolitik» del canciller Brandt, según las palabras de Gerhard Schroeder, democristiano, presidente de la comisión parlamentaria federal de Relaciones Exteriores.

Schroeder habló hoy en un simposio de la Academia de Estudios Políticos que agrupa, en Munich, a los democristianos y cristianosociales de confesión luterana, pues en el partido de Melmut Kohl, al igual que en el de Franz Josef Strauss militan católicos y protestantes.

Schroeder puntualizó sus posiciones destacando que importa vigilar justamente el desenvolvimiento de la «Ostpolitik». Ahora da comienzo la realidad cotidiana «gris y difícil» como indicó Schroeder, ex ministro de Asuntos Exteriores, refiriéndose a las dificultades surgidas en la negociación final del tratado Bonn-Praga.

Antes de que Schroeder hiciese uso de la palabra —y recalcase la prioridad de la política exterior atlántica y europea comunitaria sobre cualquier otro planteamiento diplomático— intervino en la sesión Werner Dollinger, vicepresidente del Círculo Evangélico de Estudios, quien propugnó una actitud más enérgica del canciller Brandt frente a la persecución de los intelectuales disidentes de la U.R.S.S.

PROBABLE PLEBISCITO NACIONAL

ALLENDE BUSCA UNA SALIDA POLITICA A LA ACTUAL CRISIS CHILENA

Santiago de Chile, 9. (Efe). — A un grado máximo de complejidad ha llegado el proceso político chileno, en las últimas 24 horas, y todo hace suponer que se producirán importantes acontecimientos en este terreno al término de este fin de semana, según era el juicio mayoritario de los observadores nacionales.

El presidente Salvador Allende inició ayer, sábado, una serie de reuniones con los dirigentes de los partidos oficiales, especialmente socialista y comunista, con la finalidad de buscar una «salida política» a lo que se perfila como una «crisis», que estaría generada, entre otros elementos, por los numerosos paros impulsados por la oposición en diversos sectores económicos (transporte por ejemplo).

Insistentemente se ha venido señalando que el Presidente estaría buscando un acuerdo para llamar al país a un plebiscito sobre materias que no estarán relacionadas con las reformas constitucionales propuestas por la oposición y el Parlamento y cuya promulgación exigía ayer como condición ineludible para cualquier entendimiento político con el Gobierno. Incluso el partido Demócrata Cristiano (D. C.) anunció que la no promulgación de esas enmiendas (aéreas, económicas, libertad de comercio y transporte y otras) será uno de los motivos fundamentales de la acusación que el próximo lunes presentará contra varios de los ministros del Gabiente de Allende.

Hasta el momento se desconoce cuál ha sido la reacción de la Unidad Popular a las sugerencias presidenciales.

El Palacio de la Moneda estuvo ayer en la mañana bastante agitado con el ir y venir de dirigentes políticos; también estuvieron allí los comandantes en jefe de las Fuerzas Armadas. Aparentemente el encuentro militar con el Presidente no tuvo relación con el cuadro político.

Por su parte, la Democracia Cristiana proseguía adelante con una serie de reuniones de dirigentes con la finalidad de recoger el verdadero sentir de esos estamentos a fin de condicionar la política conforme a la mayoría del partido. Hasta el momento el poderoso partido opositor no se ha pronunciado sobre el complejo panorama que se perfila en el seno del Gobierno; en todo caso, ha mantenido firme su decisión de acusar a por lo menos cuatro ministros (los del Interior, Agricultura, Justicia y Economía).

También se ha dicho que existiría una corriente dentro de la D.C. en el sentido de plantear públicamente la conveniencia de que Allende renuncie a su cargo. Ello significaría una adhesión a otros grupos además de sectores independientes que desde hace más de una semana están impulsando una campaña «pro-renuncia» del mandatario socialista.

Paralelamente a este cuadro político, el mandatario también tuvo que intervenir en las diferencias urgidas últimamente entre las fuerzas armadas y los partidos de la U. P. frente a la aplicación de la ley de control de armas.

SALE HOY HACIA PEKIN

La visita de Pompidou a China, "un viaje de exploración"

París, 9. (Efe.) — «El presidente Pompidou hará, en el mejor de los casos, un viaje de exploración y, como Livingstone (misionero escocés que exploró Africa en el siglo XIX) remontará los ríos chinos para descubrir sus fuentes», manifiesta el antiguo presidente del Consejo francés Georges Bidault, en el próximo número del semanario «Europe-Parlement», refiriendose a la visita a China del presidente de la República Francesa.

Bidault cree, en efecto, que «no se sabe nada absolutamente de lo que ocurre allí (en China) después del Décimo Congreso (del Partido Comunista)». Lamenta, por otra parte, que el presidente francés no vaya a China como representante de Europa.

El presidente Pompidou saldrá mañana lunes por la noche con destino a Pekín, donde llegará el día 11 de septiembre.

la calculadora electrónica portátil de técnica avanzada..."concentrada"

SANYO

ICC 810

- Batería cádnica SANYO indestructible
- Visor de cómoda lectura
- Coma decimal flotante
- Desconectador de batería con recuperación de cantidades
- Capacidad de cálculo hasta 16 cifras.

Pida información sin compromiso al distribuidor exclusivo para España

iedosa INSTRUMENTOS ELECTRONICOS

BARCELONA: Tel. 254 44 51
MADRID: Tel. 273 66 32
BILBAO: Tel. 42 08 58

O a los distribuidores locales autorizados.

IEDOSA - Viladomat, 140 bis - BARCELONA-15
Sin compromiso por mi parte, deseo información de la calculadora electrónica personal ICC-810 y toda la gama SANYO.
Nombre
Direc.
Población

NO SE ESTABLEZCA

sin antes pedir presupuesto para la instalación de su tienda o bar a YALEC, marca registrada. Tel. 254-38-60. Crédito 24 meses. Visite nuestra gran exposición en: Avda. de Roma, 115, junto Urgel

CONDAL Colegio Academia

Diputación, 291-293 (Lauria - Vía Layetana)

Centro autorizado de E.G.B., Primaria
8.° Grado
Bachillerato - C.O.U.
(Legalizado)
Curso de acceso a 3.° Bachillerato
Ultima convocatoria
Cultura general para mayores
Enseñanza Técnico-Comerciales-Secretariado
Preparación completa para BANCOS y CAJAS DE AHORROS con profesorado especializado

Ministerio de Educación, Cultura y Deporte

FIESTAS DE LA MERCED

Aproveche las sensacionales ofertas que con este motivo ha seleccionado MUEBLES LA FABRICA para hacer más confortable su hogar

MODELO MARBELLA
DESDE 1.570.- PTAS. AL MES

MODELO CAPRI
DESDE 930.- PTAS. AL MES

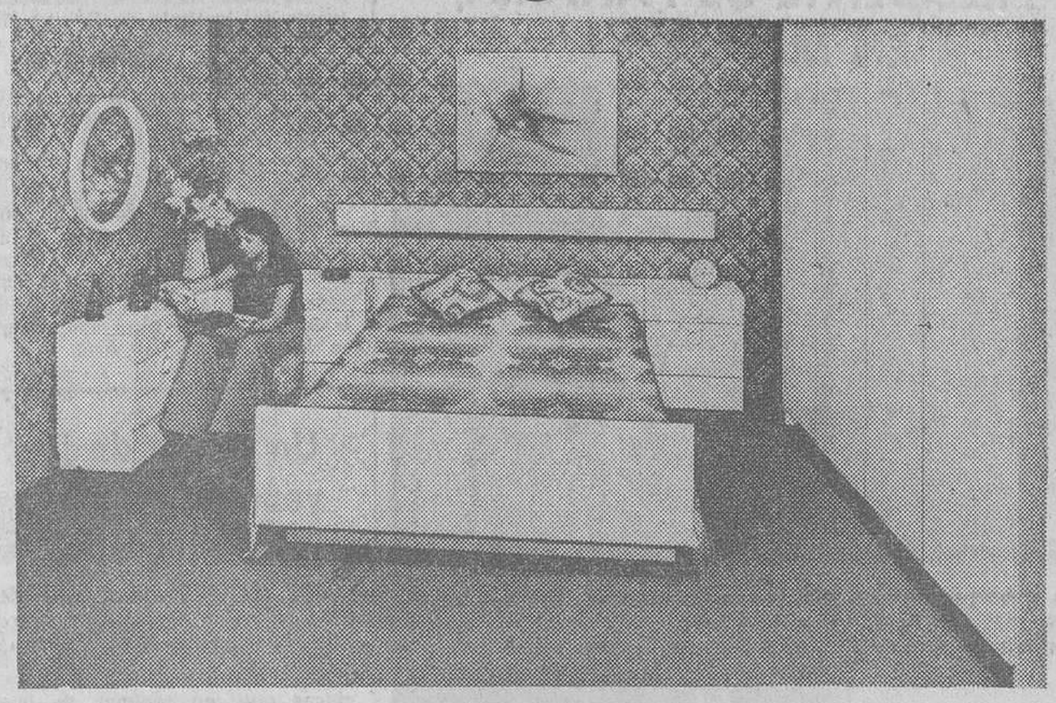

MODELO HAWAI
DESDE 1.550.- PTAS. AL MES

MODELO ATENAS
DESDE 2.150.- PTAS. AL MES

Y NO OLVIDE...
DONDE NO LLEGUE SU
PRESUPUESTO, LLEGA...

MUEBLES LA FABRICA «EL DOGO» CALIDAD Y GARANTIA

FACILIDADES DE PAGO A COMODIDAD
DEL SR. CLIENTE
TRASLADO Y MONTAJE GRATIS A
TODA CATALUÑA

LA MAYOR ORGANIZACION ESPAÑOLA DEL MUEBLE

BARCELONA: C/. ROCAFORT, 132-142 (Entre Aragón y Valencia) APARCAMIENTO PROPIO (Entrada por Rocafort y Calabria) SNACK - GUARDERIA INFANTIL - ABIERTO AL MEDIODIA
SABADELL: C/. CALDERON, 2 al 8 (esquina Les Valls) * TARRASA: C/. PUERTA NUEVA, 15-17
Establecimientos en: BARCELONA, SABADELL, TARRASA, TARRAGONA, GERONA, FIGUERAS, IBIZA, PALMA DE MALLORCA, MADRID, (7 Establecimientos), ZARAGOZA, (3 Establecimientos), HUESCA, ALICANTE, ELCHE, VALENCIA, (2 Establecimientos), BILBAO, (2 Establecimientos), MALAGA, CASTELLON, PAMPLONA, MURCIA, LOGROÑO, GRANADA.
Próximos establecimientos a inaugurar en: SEVILLA, LERIDA, GIJON, OVIEDO, LA CORUÑA, JAEN, CADIZ.

COMPRE O NO COMPRE...VISITENOS

Ministerio de Educación, Cultura y Deporte

NOTICIARIO NACIONAL

LLEGADA DE FRANCO A SAN SEBASTIAN

San Sebastián, 9. — A las seis en punto de esta tarde, fondeó en la bahía de San Sebastián el yate «Azor» a bordo del cual viajan el Jefe del Estado y señora. — Cifra.

Tres incendios forestales en Valencia

Valencia, 9. (Cifra). — Tres incendios forestales fueron registrados en la tarde y noche de hoy en esta provincia. Uno de ellos se registró en la localidad de Beniganim y dos en la de Villalonga.

Por el momento se desconoce la cuantía de los daños.

REGRESA EL MINISTRO DE EDUCACION Y CIENCIA

Ha presentado en varios países hispanoamericanos un programa sobre cooperación educativa

Madrid, 9 (Cifra). — «Ha sido un viaje muy fructífero y confío en que se pongan en práctica inmediatamente los convenios ya hechos y se aceleren los que han quedado muy adelantados», ha declarado a los periodistas el ministro de Educación y Ciencia, don julio Rodríguez Martínez, a su llegada esta mañana al aeropuerto de Barajas procedente de Río de Janeiro, última etapa de su viaje por varios países hispanoamericanos.

El periplo oficial del señor Rodríguez Martínez ha abarcado Colombia, Perú, Chile y Brasil, países en los que ha presentado a las autoridades en materia educacional el programa de cooperación científica iberoamericana suscrito por los ministerios de Asuntos Exteriores y Educación y Ciencia, el Instituto de Cultura hispánica, el Consejo Superior de Investigación y Científicas y las universidades españolas.

Este programa, según dijo el ministro a los periodistas en la sala de prensa del aeropuerto madrileño, tiene dos fases. La primera es el envío de profesores e investigadores españoles a Iberoamérica al objeto de que permanezcan dos o tres semanas dando cursillos de su especialidad en universidades de aquellos países y la segunda consiste en la venida de profesores de esas nacionalidades a centros de investigación españolas, para realizar su tesis doctoral, por espacio de dos o tres años, recibiendo becas conjuntas del Instituto de Cultura Hispánica y del Consejo Superior de Investigaciones Científicas.

A su llegada a Madrid, el ministro fue recibido por el subsecretario de su departamento, director de Cultura Hispánica y otras personalidades.

Pocos minutos después el señor Rodríguez Martínez subió a un avión especial que le trasladaría a Granada, desde donde mañana seguirá viaje a Sevilla para presidir la jornada de clausura del Congreso Internacional del Arte.

Visita oficial a España del ministro de Asuntos Exteriores de Mauritania

Madrid, 9. — Mauritania está dispuesta a seguir su política de amistad con España, según ha afirmado hoy su ministro de Asuntos Exteriores, señor Hamdi Mouknass, en el aeropuerto de Madrid-Barajas poco después de descender del avión que le ha traído de Argel.

El ministro mauritano, que mañana inicia una visita oficial en San Sebastián —a donde se trasladará en tren— fue recibido en el aeropuerto por el ministro de Información y Turismo, don Fernando Liñán y Zofío, altos funcionarios de Asuntos Exteriores, embajadores de Mauritania y Marruecos, encargado de Negocios de Libia, y alto personal de otras embajadas árabes en Madrid.

Con respecto a su visita a España, indicó que desde 1968 las reuniones con su colega español de Asuntos Exteriores se han celebrado al menos una vez al año. «Me siento muy stisfecho de estar por segunda vez en España y de tener el honor de ser recibido por el Jefe del Estado», añadió.

Afirmó más adelante que España y Mauritania tienen múltiples problemas bilaterales de cooperación, aunque manifestó su convencimiento de que al igual que otras veces volverá a encontrar un ambiente de comprensión en los miembros del Gobierno Español. Dijo al respecto que existen problemas específicos un poco delicados, aunque concluyó que lo esencial es llegar a profundizar en la amistad que existe entre los dos países y Mauritania está dispuesta a seguir esta política. — Cifra.

PRESUPUESTOS DEL ESTADO Y COYUNTURA INFLACIONISTA

MADRID

Aunque en horizontes próximos parecen adivinarse algunos oasis, los periodistas políticos continúan cansinamente atravesando un desierto informativo prolongado. Como aventurábamos la pasada semana —el pronóstico era muy fácil— hemos pasado seis días sin nada de relieve que llevarse a las linotipias. Esta semana entrante será distinta; el Consejo de Ministros dará que hablar, aunque no se espera que produzca una información sensacional ni mucho menos. El interés está puesto en el examen de los presupuestos generales del Estado y como se compaginarán estos con la actual coyuntura inflacionaria por la que atraviesa el país. Lo previsible, y también este pronóstico es sencillo, es que los presupuestos no supongan frenazo pero que tampoco despegue como lo hicieron los de este año que supusieron un trece por ciento de aumento respecto al de 1972.

De todos modos la atención sobre el Consejo no es la habitual. Quedan muchas lagunas de veraneantes rezagados y Madrid todavía no es el Madrid del otoño. El interés por la política está aún disperso.

FUTBOL Y URBANISMO

El Real Madrid ha destapado su proyecto de construcción de un nuevo superestadio a cambio de alterar la clasificación de zona deportiva del «Santiago Bernabeu» por la más sustanciosa de zona edificable. El proyecto ubanístico presentado deja casi todo el espacio del actual campo como zona verde. Se conforma sólo con un rinconcito y en ese rinconcito se pretende condensar el volumen horizontal «perdido»: una torre de doscientos setenta metros de altura. «El edificio más alto de Europa», se dice. Se calla que no porque en Europa no saben hacer esas torres, sino porque las consideran atentatorias para la moderna convivencia y para la estética urbanística de las ciudades.

El tema va a dar muchísimo que hablar. El Real Madrid es una entidad fuerte y modernamente organizada; sabe, y sabe bien, mantener un pulso con la opinión pública para después mantenerlo con el Ayuntamiento. El hecho de que haya presentado su proyecto pese a las fuertes oposiciones que se alzaron en la primavera cuando simplemente lo esbozó, significa cláramente que piensa plantear batalla y que tiene buenas cartas, o buenos razonamientos.

Los diarios madrileños del domingo prestan sus mejores titulares a la presentación del nuevo Estadio y maquetas de la urbanización del actual. Pero sólo dan la noticia y desde su punto estrictamente deportivo. En los próximo días se entablará la polémica desde el ángulo de la política municipal. Estos propósitos del Real Madrid han tenido mala prensa Veremos lo que ocurre ahora. El asunto, como se ha dicho, es un pequeño Watergate local: el constructor de ese archifamoso hotel es el promotor del proyecto del club madrileño. El Real Madrid se ha adelantado a decir que va a esta operación sin ánimo de lucro. El promotor del Watergate ha optado por un prudente silencio.

EL VIAJE DEL PRESIDENTE

La prensa ha aireado mucho las posibilidades de que el presidente del Gobierno visite Barcelona. Nunca es fácil, con tiempo, saber los proyectos del almirante Carrero Blanco. Sin embargo hay indicios claros de que, ciertamente, visitará la Ciudad Condal. Aunque, de ser así, no existe todavía porgrama.

JAVIER MARIA PUJOL.

EL PRESIDENTE DE PANAMA, EN MADRID

En viaje de carácter privado ha llegado a Madrid el presidente de Panamá, general Omar Torrijos Herrera. En el aeropuerto fue recibido por el jefe del Alto Estado Mayor, teniente general Diez Alegrías, el embajador de su país en España y otras personalidades. En la foto, el momento de hacer unas declaraciones a los informadores en el aeropuerto. (Foto Cifra.)

Un grupo de jóvenes alemanes llegan a Utiel

Utiel (Valencia), 9. — Esta mañana llegó a Utiel un grupo de jóvenes alemanes procedentes de familias agrícolas campesinas integrado por veinte chicos y once chicas que, en régimen de intercambio con familias agrícolas españolas de esta zona permanecerán unos días en la misma.

Su estancia en Utiel estará completada con visitas a la bodega de la cooperativa agrícola de esta ciudad, que, con su capacidad de 32 millones de litros de vino está considerada como una de las mayores de Europa en su género; visitando también diversas explotaciones agrarias con cultivo de viñedo y lugares de interés turístico.

Esta es una iniciativa del Servicio de Extensión Agraria del Ministerio de Agricultura y los visitantes tendrán también ocasión de conocer las actividades de los planteles de Extensión Agraria de la zona.

El grupo de jóvenes alemanes ha sido recidbio en la Casa de Cultura de esta ciudad por las primeras autoridades locales. — Cifra.

Llegada del ministro de Exteriores de Costa Rica

Madrid, 9. — «Costa Rica no ha participado en la Conferencia Mundial de Países no Alineados porque no creemos que a nivel político sea necesaria tal organización», ha declarado a los periodistas el ministro de Asuntos Exteriores de la República de Costa Rica, Gonzalo J. Facio a su llegada esta mañana a Madrid, acompañado de su esposa, procedente de San José.

«Tengo mis reservas —añadió— en cuanto a la calificación de países no alineados de esa conferencia. El hecho de que haya países que están definitivamente alineados de un lado y que se consideran no alineados, desnaturaliza un poco la conferencia en sí».

Agregó posteriormente el canciller costarricense que «desde el punto de vista de las reivindicaciones económicas de los países que forman parte del tercer mundo, el contacto puede ser útil. Es la repetición del grupo llamado de los 77 sólo que allá es a nivel político».

El señor Facio fue recibido al pie del avión por el embajador de su país en Madrid, Miguel Yamamuni; director del Instituto de Cultura Hispánica, Gabriel Solé Villalonga y otras personalidades.

El ministro de Asuntos Exteriores costarricense permanecerá cuatro días en Madrid en viaje privado.

EL TIEMPO EN ESPAÑA

Madrid, 9. — INFORMACION GENERAL. — Durante la noche última se han producido algunas precipitaciones aisladas en Guipúzcoa. Durante el día se registraron precipitaciones en Canarias, también en forma aislada. Por la mañana, se formaron bancos de niebla en Galicia, Cantábrico y cabeceras del Duero y Ebro. En el resto de la península predominaron los cielos despejdos o casi despejados.

TIEMPO PROBABLE PARA HOY LUNES, DIA 10 DE SEPTIEMBRE. — Capas de nubosidad durante la mañana en el Cantábrico y cabeceras del Duero y Ebro. Nubosidad de evolución diurna en el resto de la península. Poco nuboso en Baleares.

TEMPERATURAS EXTREMAS. — Máxima, de 34 grados, en Córdoba. Mínima, de 9 grados, en Salamanca y Ciudad Real. — Cifra.

DELEGACION CHINA EN MADRID

Para participar en la Conferencia Internacional sobre Telecomunicación ha llegado a Madrid por vía aérea, procedente de París, una delegación de la República Popular China, formada por 23 miembros y presidida por el viceministro de Telecomunicación, Lin Chenk Ching. La delegación fue recibida por el Director General de Correos, León Herrera Esteban. — (Foto Europa Press.)

¿Por qué ocultar que el compresor PUSKA cuesta menos?

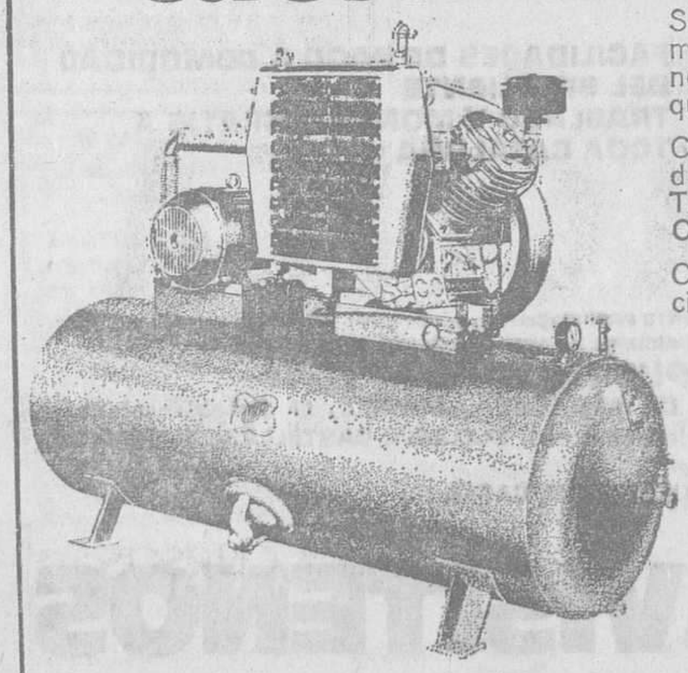

Si el compresor PUSKA cuesta menos que los demás, ¿por qué no decirlo? Además, puede ser que a Ud. le interese saberlo.

Compresores Puska en una gran diversidad de modelos para **Talleres, Gran Industria y Obras Públicas.**

Compresores Puska con potencias desde 0,33 a 60 HP.

Compresores PUSKA

Representante: J. Manuel Martín Gómez Ramos — Valencia, 164-6.º-1.ª - BARCELONA

Ministerio de Educación, Cultura y Deporte

CRONICAS DE LA REGION

EL NOMBRAMIENTO DEL NUEVO OBISPO DE LA DIOCESIS, NOTICIA DE LA SEMANA

Visitó nuestra ciudad el subsecretario de Salud, Educación y Bienestar de los Estados Unidos

Crónica de GERONA

9. (De nuestro corresponsal, Miguel GIL BONANCIA.) — La semana ha tenido una noticia destacada con el nombramiento de monseñor Jaime Camprodón como obispo de la diócesis de Gerona con lo cual se cierra una larga etapa transcurrida sin prelado o pastor.

Una larga espera de dos años que no creemos haya favorecido a nadie ya que al ser nombrado el doctor Jubany, arzobispo de Barcelona, la diócesis quedó vacante y si al principio se hacían cábalas acerca de nombres y de fechas últimamente ya nada se hablaba de ello hasta llegar casi al desinterés, especialmente por los que podríamos catalogar de fieles medianos.

Pero, quizás en esto más que en otros aspectos, encaja la frase de: «Doctores tiene la Iglesia» y ellos sabrán los motivos de esta larga espera que a algunos se les ha antojado como de un cierto abandono al que se han ido acostumbrando. Ha sido, pues, el final de la espera y ahora se especula si será investido en Vich, donde actualmente desempeña su apostolado, o ya en Gerona. De todas formas, se espera sea antes del 29 del próximo octubre, festividad de San Narciso, Patrón de la ciudad y del Obispado, para que presida los actos religiosos en honor al mismo. Con motivo de su nombramiento, monseñor Camprodón ha dirigido un sentido mensaje de afecto a sus fieles, señalando que el camino ofrece densas posibilidades si bien no exentas de dificultades.

Personalidad americana

Ayer llegó a Gerona el subsecretario de Salud, Educación y Bienestar de los Estados Unidos, Mr. Lewis H. Helm, a quien acompañaba su distinguida esposa y el ilustre gerundense catedrático de la Universidad de Virginia, D. Alberto Francés, amigo del Sr. Helm.

En el Ayuntamiento fueron recibidos y cumplimentados por el alcalde, D. Ignacio de Ribot, que hizo entrega al ilustre huésped de un grabado setecentista que representa a Gerona, mientras recibía la insignia presidencial de Mr. Helm. Recorrieron la Catedral y barrio antiguo, trasladándose después a la Casa de Cultura, donde fueron recibidos por el presidente de la Diputación, D. Antonio Xuclá Bas y distinguida esposa, recorriendo todas las instalaciones desde la biblioteca a los laboratorios del Colegio Universitario de Gerona. Obsequió al ilustre visitante con dos colecciones de diapositivas, una referida al Pirineo gerundense y otra a la Costa Brava. Por su parte el gobernador civil, D. Victorino Anguera Sansó entregó al señor Helm un ejemplar del libro «Cases pairals catalanes». Ambas autoridades, al igual que el gobernador militar, D. José Tomé Marín, recibieron del señor Helm la medalla presidencial y finalmente les fue ofrecido un lunch en el patio central del establecimiento.

A los informadores les manifestó la grata impresión que le había producido la visita a la Catedral y a la parte monumental de la ciudad. Otro aspecto relacionado con el Ministerio al cual pertenece, fue resaltar la preocupación demostrada por el Gobierno español en atenciones sociales hacia los obreros.

Dijo que España era un país con magnífica historia, un buen presente y un esperanzador porvenir, señalando que las gentes de nuestro país demuestran que saben trabajar, pero también divertirse, lo que a su juicio es muy importante, pues señala el nivel de los pueblos así como su formación.

De las muchas instituciones visitadas, dijo que le había causado honda impresión la Casa de la Cultura de Gerona, con su Colegio Universitario y que si bien no hay en el programa americano especificación concreta para ayuda a estos centros, procuraría conectar, a través de diversas instituciones de su país, la posibilidad de una ayuda- colaboración.

En la mañana de hoy ha visitado Figueras, donde ha sido recibido por el alcalde de la ciudad, D. Ramón Guardiola, quien le acompañó al Castillo de San Fernando, comentando sus posibilidades. Por la tarde, en la finca que D. Alberto Francés posee en Arenys d'Empordá, ha tenindo efecto una recepción a la que han asistido invitados de diversos puntos.

Escuela Universitaria de Ingeniería Técnica

Habiendo sido solicitado por el Rectorado de la Universidad Politécnica de Barcelona, la orden de puesta en marcha de la Escuela Universitaria de Ingeniería Técnica Industrial de Gerona, se comunica a los interesados en cursar los estudios de Ingeniería Técnica Industrial, que pueden solicitar su admisión en la misma mediante instancia dirigida al rector magnífico de la Universidad Politécnica de Barcelona, que podrá ser entregada en las oficinas de la Casa de la Cultura de la Diputación Provincial de Gerona hasta el día 15 de los corrientes.

PRIMER PUERTO DE ESPAÑA EN TRAFICO DE CEREALES

Dobla, en cantidad, al de Barcelona, que le sigue en importancia

Crónica de TARRAGONA

9. (De nuestro corresponsal, Wenceslao ANDREU.) — Si del conocimiento surge el aprecio, posiblemente el saber que el puerto tarraconense es el primer puerto español en tráfico de cereales, hará que nuestro ciudadanos se sientan orgullosos y vivan menos de espalda a la parcela portuaria, sin duda, una de las principales fuentes de riqueza de Tarragona.

Y no es sólo que, en el año 1972, el puerto hubiese registrado un tráfico de mercancías superior al millón y medio de toneladas, de las que 900.000 pasaron por silos; sino que, hasta julio pasado, el movimiento fue de 800.000 toneladas, y el creciente desarrollo petroquímico industrial de Tarragona hace prever que, en fecha próxima, el movimiento se incrementará en ese aspecto del tráfico de productos químicos. Por de pronto, la capacidad de almacenaje en silos pronto superará las 80.000 toneladas. Y en cuanto estén finalizadas las obras que se llevan a cabo en el Muelle Aragón, podrán atracar barcos del tipo «Bulk-Carrier» de hasta 50.000 toneladas.

El muelle Reus

El muelle de Reus, que fue bendecido e inaugurado el día 2 de febrero pasado, es donde se encuentran la mayoría de silos, en mayor importancia pertenecientes a una empresa altamente automatizada; dispone de silos de 30.700 toneladas en descargas directas en el muelle, y de 10.000 toneladas en la parte industrial dentro de la zona portuaria, y cuenta con una plantilla únicamente de 42 personas.

Existen además depósitos para latex líquido, que se descarga directamente de los barcos; silos para cementos, para aceites vegetales, para carga de trigo. El tráfico de productos químicos es importante y va en aumento.

El proyectado desvío del río Francolí, que desemboca a poco más de un centenar de metros del puerto, hará que en gran parte el cauce final del río pueda aprovecharse para las oportunas ampliaciones, tanto de la zona industrial como de la portuaria, ligada íntimamente esta última al desarrollo de la primera.

Fiesta del «Primer most en Salomó»

El delegado provincial del Ministerio de Información y Turismo, don Julio Guiard, ha sido distinguido con el nombramiento de «Prensaire d'honor» en la tradicional fiesta del «Primer mort» celebrada hoy en la villa de Salomó.

El primer mosto ha sido obtenido en la «prensa de Lliura», posiblemente la más antigua de España en su primitivo emplazamiento. Es decir en una prensa que no es pieza de museo, aunque por antigüedad y factura merezca serlo, ya que se remonta al año 1619.

Tras la bendición de las uvas, y en presencia del Ayuntamiento que patrocina la fiesta, presidido por su alcalde don Juan Ferrando, el señor Guiar Ruiz ha hecho ofrenda del primer mosto ante la imagen del Sant Crist de Salomó, bella talla originaria del siglo XVI y de gran devoción popular en toda la comarca de la Conca del Gayá.

Los invitados han degustado la coca amb recapte y los sabrosos vinos locales finalizando los festejos con el disparo de una estruendosa traca.

SUBVENCION DE 31 MILLONES Y MEDIO PARA LA COMARCA DE ACCION ESPECIAL LAS GARRIGAS-SEGARRA

Toma de posesión del nuevo alcalde de Espot, presidida por el presidente de la Diputación

Crónica de LERIDA

9. (De nuestro corresponsal, Aurelio BAUTISTA.) — Las dramáticas circunstancias atravesadas por la comarca de Las Garrigas a consecuencia de las heladas de 1969 que mataron el cincuenta por ciento de las plantas olivareras y gran parte de la producción de aceite para un período de diez años, dio origen a la acción especial del Gobierno para dicha comarca.

Hace casi un año que la buena noticia de esta protección estatal llegaba a los leridanos por mediación del gobernador civil de Lérida, don José Aparicio Calvo-Rubio y desde entonces se han seguido todos los trámites correspondientes para llevar a cabo un estudio amplio y meticuloso sobre cuáles eran las necesidades y las características que convenía resaltar de esta comarca en la que, a consecuencia del monocultivo obligado por la sequedad de sus tierras, se originan con frecuencia catástrofes de importancia parecida a la producida en 1969.

Ha sido pues un año de estudios, de proyectos, de conversaciones con todos los estamentos interesados que afectan a casi 50 pueblos hasta alcanzar unas conclusiones que esperamos produzcan positivos resultados para el resurgir de esta comarca.

De la planificación se ha pasado a la ejecución de los proyectos y así, el servicio central de planes provinciales de la presidencia del gobierno, ha comunicado al Gobierno Civil de Lérida que se ha concedido una subvencin extraordinaria de casi 31,5 millones de pesetas con destino a obras y servicios comprendidos en la comarca de acción especial de Las Garrigas-Segarra. Esta es la primera cantidad importante que llega como parte integrante de la que seguirán otras muchas hasta configurar una vida nueva más próspera, por supuesto, para los miles de habitantes de ésta, hasta ahora, deprimida comarca leridana. El anuncio de esta subvención ha causado gran alegría ya que es el primer paso para materializar los muchos estudios llevados a cabo hasta ahora.

Relevo de alcalde en Espot

En Espot ha tenido efecto la toma de posesión del nuevo alcalde y jefe local del Movimiento, don Antonio Castellarnau, que sustituye a don Silvio Montaña Pascuet, quien durante más de 20 años ha regido los destinos de este municipio, pionero del turismo de montaña en la provincia de Lérida por su cercanía al parque nacional de «Aiguas Tortes» y a los lagos «Encantats» y «Negre», entre los más bellos de la provincia. Este acto ha sido presidido por don José María Razquin, presidente de la Diputación de Lérida, que representaba al gobernador civil, a quien acompañaba el jefe del departamento de política local, señor Masanés; inspector del Movimiento de la zona, señor Artigues; diputado provincial y alcalde de Esterri d'Aneo, señor Civat y el consejero provincial del Movimiento y alcalde de Sort, señor Rafael.

Después de la ceremonia de juramento del nuevo alcalde, el señor Montaña pronunció unas breves palabras analizando desde una perspectiva histórica las realizaciones que se han efectuado en Espot y que, junto al desarrollo fundamentalmente turístico, han supuesto abrir nuevas perspectivas para un futuro más halagüeño.

Por su parte el nuevo alcalde, señor Castellarnau, en un breve parlamento ha puesto de manifiesto su disposición y entrega completa a la nueva tarea encomendada y solicitando la misma colaboración que había encontrado su predecesor en el cargo.

Finalmente el presidente de la Diputación clausuró la ceremonia e hizo una breve semblanza del alcalde saliente evocando la época en que fueron diputados provinciales y resaltando su constante preocupación para llevar a su municipio de Espot a las cotas más altas. Ofreció al nuevo alcalde, no sólo el apoyo de la Diputación provincial, sino de todos los organismos provinciales, dando a conocer que dentro de breve tiempo procederá al arreglo de la carretera de Espot que va a suponer una notable mejora para la localidad.

FIGUERAS

Más de veinte mil trabajadores en tránsito hacia la vendimia francesa

Figueras (Gerona), 9. — Cerca de diez mil personas que se dirigen a las tareas de la vendimia en Francia llegaron durante la madrugada y mañana de hoy a esta ciudad en ocho trenes especiales, de diez unidades cada uno.

Tales trabajadores, procedentes de diversas regiones españolas, entre ellas Valencia, Murcia, Alicante, etc. Tras pasar la correspondiente revisión médica, control de contrato, pasaporte y otras formalidades en la oficina de inmigración francesa, sita en Figueras, continuaron viaje hacia sus puntos de destino.

Para la próxima madrugada está anunciada la llegada a la estación de Figueras de otros ocho trenes especiales que transportarán también un número aproximado de diez mil vendimiadores más. Se calcula que entre ayer y hoy, el tránsito de trabajadores españoles que van a la vendimia francesa, registrado en esta ciudad, se eleva ya a más de 20.000. Algunos de ellos llegan también en autocares y trenes normales, enlazando con los convoyes colectivos. — Cifra.

CURSO de HIPNOSIS y PARAPSICOLOGIA dictado por J. MIR R. FASSMAN
PSICOLOGO

Miembro de la Asociación Nal. de Instructores de Hipnotismo de Estados Unidos. Más de 150 cursos dictados en 12 países.

- Relajación física y mental.
- Memoria y concentración.
- Lectura rápida.
- Grafología y tipología.
- Autohipnosis.
- Hipnosis y sugestión aplicada.
- Parapsicología y fenomenología extrasensorial.

Iniciación, lunes 17 septbre. - Duración 5 semanas
Jueves, 13 septbre. 8 noche, conferencia informativa, está usted cordialmente invitado. En Sala COOPER
Travesera de Dalt. 134-136
INFORMES E INSCRIPCIONES
Apartado de Correos 24.070 - Tels. 256 19 76 - 203 52 15 - 214 61 00
Unico curso en Barcelona - Cupo LIMITADO

SANT JORDI'S
Galería de Arte
PROXIMA INAUGURACION
PINTURAS DE
CES LARA
SEBASTIA
Avda. José Antonio, 536 (1.º)
entre Urgel y Villarroel.
Tel. 253-21-94

ACADEMIA PRACTICA
PELAYO, 11 BARCELONA
COMERCIO - IDIOMAS - SECRETARIADO - OPOSICIONES A BANCA Y CAJAS DE AHORROS - PERITAJE MERCANTIL - CULTURA GENERAL
HORARIOS: MAÑANA, TARDE Y NOCHE. -- AULAS INDEPENDIENTES POR ASIGNATURAS Y CURSOS
PROFESORADO ESPECIALIZADO

Ministerio de Educación, Cultura y Deporte

SAN ADRIAN DEL BESOS

Con gran animación se ha celebrado la Fiesta Mayor

San Adrián de Besós, 9 .(De nuestro corresponsal, F. Ruiz.) — Con asistencia de numeroso público se ha celebrado estos días la fiesta mayor, que finalizó hoy. Todos los actos se han visto muy animados, especialmente el solemne oficio celebrado ayer, a las once de la mañana, en la iglesia titular de San Adrián, en honor del patrón de la población. El templo se hallaba atestado de fieles, y ocuparon lugares preferentes las autoridades locales.

Los actos culturales y populares han sido muy numerosos, siendo de destacar el recital de Ovidi Montllor, Cine Fórum, variedades, bailes en el entoldado, el concurso infantil de dibujo al aire libre, concurso de pintura y dibujo, así como el XVII concurso de colles sardanistes, y el castillo de fuegos artificiales, celebrado esta noche, y que fue presenciado por mucho público.

También se celebraron diversos actos populares en los distritos de La Catalana, La Verneda, Barrio Besós y La Mina.

GAVA

Expectación en las II Veinticuatro Horas de Natación

Gavá, 9. (De nuestro corresponsal R. PELLIN) — Se han efectuado las II Veinticuatro Horas de Natación, prueba ésta que realizan los nadadores del Club Natación Gavá, siendo seguidas por un considerable número de espectadores a lo largo de su duración.

En el presente año se ha dado paso a la participación femenina, contando con un estupendo cuadro de nadadoras en edades comprendidas entre los 11 y 16 años, siendo un total de 12 chicas que en relevos de 15 minutos lograron nadar a lo largo de 69.450 metros.

En lo que respecta a la participación masculina, tomaron parte 9 nadadores de edades comprendidas entre los 17 y 18 años quienes efectuando relevos de 20 minutos alcanzaron los 86.950 metros.

Cabe destacar que estas pruebas se efectuaron en piscina descubierta por lo que durante la noche los nadadores se cubrieron con mantas, para evitar algún posible resfriado veraniego.

HOSPITALET

DON LUIS SITGES VISITO LAS OBRAS DE LOS DIEZ COLEGIOS DEL PLAN DE URGENCIAS

Donación complementaria de terrenos para la nueva Casa Sindical

Hospitalet, 9. (De nuestro corresponsal, Jaime PALLEJA.) El pasado sábado el delegado provincial del Ministerio de Educación y Ciencia, don Luis Sitges, acompañado del alcalde de Hospitalet, don Vicente Capdevila y del teniente de alcalde de Cultura don José Camps, así como de diversas jerarquías locales y provinciales giraron visita de inspección a los diez colegios que se están construyendo dentro del Plan de Urgencias de la provincia de Barcelona.

El señor Sitges quedó plenamente satisfecho de la marcha de las obras que si bien han sufrido una pequeña demora por causas completamente ajenas tanto al Ministerio como a la empresa constructora al tropezar con problemas de cimentación, materiales, etc., la realidad es espléndida al poder comprobar que durante los meses de octubre y noviembre estos colegios ya acogerán a numeroso contingente de niños quedando el problema escolar casi resuelto en la ciudad.

Por último se celebró en la sala de actos del Ayuntamiento una sesión de trabajo para preveer con la antelación debida la apertura de estos centros así como los lugares de matriculación que se sabrán dentro de pocos días.

Como dato del interés y conocimiento de la problemática necesidad de escolaridad en cuanto a aulas por parte de la Delegación Provincial podemos afirmar que los colegios de nuestra ciudad son de las más adelantados de cuantos se están construyendo dentro del Plan de Urgencia de la provincia de Barcelona.

Los diez grupos han sido ya «bautizados» con los siguientes nombres: «Obispo Berenguer», «Milagros Consarnau», «Pompeu Fabra», «Joaquín Ruyra», «J. Rubio y Ors», «Europa», «La Marina», «Bernat Metge», «A. Busquets y Punset» y «Frederic Mistral».

DONACION COMPLEMENTARIA DE TERRENOS PARA LA NUEVA CASA SINDICAL

En el Ayuntamiento de nuestra ciudad tuvo lugar la firma de la escritura de donación complementaria de terrenos para construcción de la nueva Casa Sindical. Otorgaron la escritura de ocasión, don Ramón Pedret de Falgas, secretario provincial de la Organización Sindical en funciones de delegado provincial de Sindicatos y los señores Arus Oliveras y Parera Oliveras, respectivamente, ante el notario, don Joaquín de Prada González.

Los terrenos cedidos constituyen una superficie de 611,71 metros cuadrados, con la que se amplían los terrenos de propiedad sindical, adquiridos en 1968, cuya extensión, de 512 metros cuadrados, más la anteriormente citada, supone que a partir de este momento la Organización Sindical dispondrá en Hospitalet de una finca de 1.123,71 metros cuadrados para la edificación de la nueva sede de los Sindicatos.

SAN BAUDILIO DE LLOBREGAT

15.180.000 pesetas concedidas por el Estado a siete colegios

San Baudilio de Llobregat, 9. (De nuestro corresponsal, Ramón PELLIN.) — En virtud a lo establecido por la Ley de Enseñanza General Básica, 9 de los 15 colegios privados de nuestra villa, solicitaron subvenciones al Ministerio de Educación y Ciencia, habiendo sido concedidas a 7 de los mismos.

Los colegios que cuentan con subvención estatal son: Academia Almi, por 7 aulas 1.610.000 pesetas; Colegio Lope de Vega y Colegio Academia Molí Nou, con iguales cuantías de aulas y pesetas; al Colegio Nuestra Señora de Lourdes (Can Paulet), por 3 aulas se le ha concedido 690.000 pesetas; en cuanto a los Colegios Pedagogium Cos, Sagrado Corazón de las HH. Carmelitas y Salesianos, por 14 aulas la cuantía concedida ha sido de 3.220.000 pesetas a cada uno.

La finalidad de estas subvenciones concedidas a los colegios citados es para que éstos den enseñanza totalmente gratuita a los alumnos de E. G. B. Solamente serán por cuenta de los padres de los alumnos, los pequeños gastos que entre tantos supone, los debidos servicios para la buena marcha de las clases y que son el mantenimiento y modernización de las aulas, conservación del material que las componen, calefacción, etc., debiendo de satisfacer unas mínimas cuotas.

La cuantía por aula de la subvención estatal es de 230.000 pesetas, lo que supone un importe de 5.750 pesetas por alumno en el primer año, superando dicha cantidad durante los dos años siguientes al reducirse las aulas de 40 a 35 alumnos.

Más instalaciones deportivas en la localidad

Sin haber terminado las obras del Campo Municipal de Deportes en el Polígono de las «Cinco Rosas», la Corporación Municipal ya piensa en otras nuevas instalaciones deportivas para las cuales se han iniciado las gestiones oportunas, estando proyectada la construcción en terrenos del Polígono «Salas», lugar que en principio parece ser el idóneo.

Por el momento no se ha facilitado ningún detalle más con respecto al coste de las obras e instalaciones de las que constará esta nueva zona deportiva.

BADALONA

ANTE LAS PROXIMAS ELECCIONES MUNICIPALES

Ultimo servicio de vigilancia del Cuerpo de Serenos

Badalona, 9. (De nuestro corresponsal, F. RUIZ.) — Existe gran expectación ante las próximas elecciones municipales, que se celebrarán en el próximo mes de noviembre. Ya se van conociendo algunos de los candidatos que se presentarán a las misma, pero dado no existe confirmación oficial creemos no es oportuno darlo a la publicidad. Lo que sí se sabe de buena tinta es que algunos de los ediles del actual Ayuntamiento se presentarán para su reelección. Esperamos que dentro de breves días se define esta incógnita y se conozcan los nuevos candidatos que se presentarán por el tercio familiar. Este año, son nueve los concejales que cesan y doce los que serán elegidos de los tres tercios.

A finales de año, Nueva Central Telefónica

Van muy adelantados los trabajos de construcción del nuevo edificio de la segunda central telefónica. Esta se está levantando en la calle Baldomero Solá, junto a la de Ausias March, y se espera que pueda entrar en funcionamiento el próximo mes de noviembre o diciembre.

Con ello se podrán atender todas las peticiones de abonados al servicio que aún se hallan pendientes y, al propio tiempo, disponer de los servicios de información que, desde hace años, vienen trabajando con regularidad en la capital de la provincia. Igualmente entrará en funcionamiento el servicio de hilo musical.

Exito del concierto popular

Un éxito fue la iniciación de las actividades culturales por parte del Ayuntamiento, en el concierto celebrado en la plaza de los Caídos, con asistencia de numeroso público.

Estuvo a cargo del coro «Kuhnuv Smiseny Sbor» de Praga (Checoslovaquia), y el coro «Kammerchor Der Universitat Thessalonik de Salónica (Grecia), que gustó mucho por su exquisita preparación. Escucharon prolongados aplausos de los asistentes. Este primer acto cultural estuvo presidido por el alcalde, don Felipe Antoja Vigo, y otras autoridades.

Los serenos se incorporan a su nuevo servicio municipal

En la plaza de José Antonio, y con asistencia de numeroso público, hicieron su último acto de vigilancia de la urbe los serenos badalonenses que, durante más de cien años, han venido ofreciendo sus servicios a la población. De ahora en adelante prestarán el servicio de vigilancia conjuntamente con la Policía Municipal. Como dato curioso diremos que en nombre de los asistentes y como despedida a este noble Cuerpo, don Joaquín Gual hizo entrega de un magnífico puro habano a cada miembro del Cuerpo.

SABADELL

Adaptación de la Escuela Industrial a la Organización Sindical

Sabadell, 9. (De nuestro corresponsal Joaquín FITE.) — Estuvo en nuestra ciudad el director nacional de la Obra Sindical de Formación Profesional, don Ramón Hermida Herrero-Beaumont, cumplimentando al alcalde don José Burrull y trasladándose seguidamente a la Escuela Industrial de Artes y Oficios, donde efectuó una detenida visita a sus instalaciones.

Más tarde, en una de las dependencias de la Escuela Industrial, se celebró una reunión de trabajo con una duración de varias horas y a la que asistieron miembros de la Junta Administrativa, del Patronato y director del Centro, así como el director provincial de Asistencia y Promoción, don Santiago Jaumandreu.

El Patronato de la Escuela Industrial reiteró al señor Hermida su deseo de integración a la Obra de Formación Profesional a partir del curso 1974-75, mientras se aprovecha el inminente 1973-74 para desarrollar una fase de adaptación a los sistemas empleados por la Formación Profesional en los centros sindicales.

Con el fin de atender a un normal desenvolvimiento de la Escuela y con el deseo unánime y compartido de que el alumnado pague solamente los mínimos similares a los que se cotizan en escuelas de la Obra Sindical, se impulsó la idea de solicitar un préstamo a la Confederación de las Cajas de Ahorro. Por otro lado la Obra Sindical estudiará la posibilidad de un crédito extraordinario para el próximo curso que se considera de adaptación.

STA. COLOMA DE GRAMANET

LA PRIMERA MEDALLA DE ORO DE LA CIUDAD A S. E. EL JEFE DEL ESTADO

Santa Coloma de Gramanet, 9. (De nuestro corresponsal, M. C.) — Por escrito recibido de la Casa Civil de S. E. el Jefe del Estado, se informó, en el último pleno, que el Caudillo se había dignado aceptar la primera medalla de oro de la ciudad, que le será entregada por las primeras autoridades en fecha próxima en audiencia en el palacio de El Pardo.

Esta distinción le ha sido autorizada acuñar al Ayuntamiento al superar el Municipio los cien mil habitantes de censo, y que permitirá premiar en especialas circunstancias la labor de aquellas personas que en una u otra forma hayan contribuido a su desarrollo social y económico.

Suplemento de crédito para el Polideportivo

Una propuesta de proyecto de ampliación del pabellón polideportivo cubierto, que actualmente está en fase de realización, fue aprobdda en el último pleno municipal, y que supone una suplementación de crédito de 6.500.000 pesetas, que en sesión anterior había sido destinado para este fin.

Contratos de crédito para urbanismo

Dos proyectos de contrato de préstamo para la financiación de obras incluidas en el presupuesto extraordinario de 1973, fueron aprobados y que en conjunto ascienden a 134.500.000 pesetas. El de menor cuantía se hace a corto plazo y el segundo a largo plazo, informándose en cada caso el encontrarse ambos dentro de los márgenes de devolución sin que ello pueda colapsar el porcentaje de los presupuestos ordinarios.

Promoción comercial a las ferias extranjeras

La Comisión Arancelaria y de Comercio Exterior de la Cámara de Comercio expuso en su sesión plenaria mensual, la necesidad de que la Cámara promocione por todos los medios a su alcance, la asistencia de las empresas de su demarcación a las Ferias y Certámenes de exhibición que se realicen en el extranjero, como un medio más de fomentar la exportación, examinándose asimismo los últimos detalles relativos a la organización de un viaje comercial a Argelia por empresas de la demarcación de las Cámaras de Manresa, Sabadell y Tarrasa. También se trató de la organización de unos contactos comerciales en Bruselas con la representación española y Organismos de la Comunidad Económica Europea.

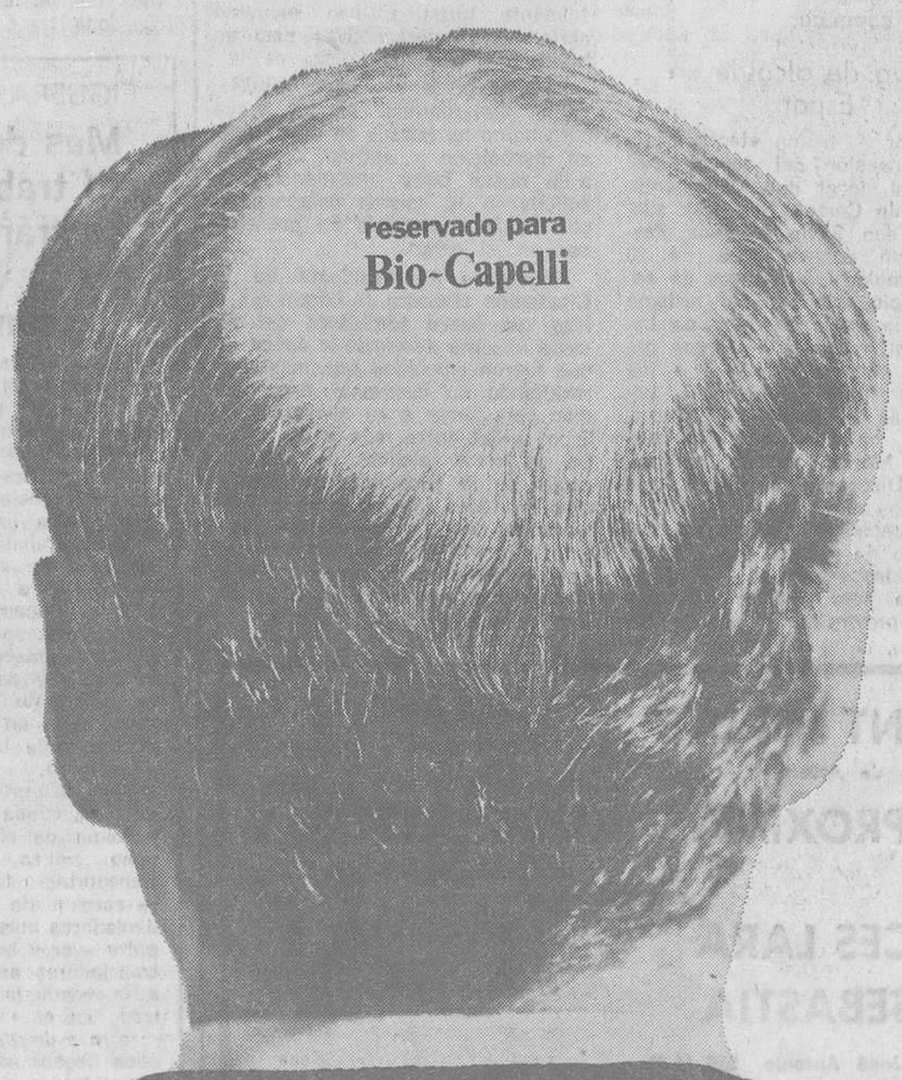

Ni tratamientos, ni trasplantes,
ni peluquines, ni entretejidos, ni lociones

Número uno en España

después de haber triunfado en todo el mundo, el radical método anticalvicie que no se parece absolutamente a ninguno de los que hasta ahora se aplicaban.

Bio-Capelli (cabellos fijos)
centro especializado anticalvicie

Ronda Universidad, 33, 2.°, 1.ª - Barcelona-7
Tel. 231.05.22

- Consultas convenidas por teléfono.
- Departamento especial para señoras.
- Horario: de 10 a 1 y de 4 a 8, incluso sábados.
- Personas interesadas en la distribución para fuera de Cataluña, escribir a la misma dirección.

Remítanos este cupón, le responderemos a vuelta de correo
D. .....
Calle ..... N.° ..... Piso....
Población ..... Tel.....
Deseo recibir más amplia información, sin ninguna clase de compromiso.

ELECTRONICA básica
TELEVISION PRACTICA
ELECTRONICA IND. Y AUTOMATISMOS
Clases teórico-prácticas de 7,15 a 9,00 tarde
ABIERTA MATRICULA CURSILLOS INTENSIVOS
Enseñanza por profesores de carrera. DIPLOMA FINAL
Informes y Clases en Escuela Profesional Superior
Lauria, 12-14 pral. 2.ª (Caspe) Tel. 246 11 90 BARCELONA-10

63 %
RENTABILIDAD AL AÑO
¿Le parece Imposible? Escríbanos. Ud. Mismo juzgará si se puede alcanzar con nuestros métodos.
Participación a partir de 125.000 ptas.
RENTRADE
C/. José Estivill, 22
BARCELONA-13
D.
C/.
Pobl.
Tel.

Ministerio de Educación, Cultura y Deporte

VILLANUEVA Y GELTRU

La próxima renovación municipal afectará a la casi totalidad del consistorio

Creación de una escuela de música

Villanueva y Geltrú, 9. (De nuestro corresponsal, José BATLLE.) — A excepción de Barcelona, en el resto de la nación las elecciones municipales se celebrarán el 13 de noviembre próximo. A cada Ayuntamiento corresponde un número de concejales que oscila entre tres y veinticuatro, según su escala de población.

Por lo que hace referencia a nuestro Consistorio, deberán elegirse en esta ocasión once concejales para cubrir las vacantes que dejan los señores: Figueras, Pascual, Raventós, Ansón y Montaner, todos ellos tenientes de alcalde, y los concejales señores: Ventosa, Navarro, Fortuny, López, Vendrell y Mir, este último fallecido. Permanecen los señores Calvet, Fusté, Contreras y Castañeda. En los medios informativos de la ciudad ha causado sorpresa los relevos de Miguel Ansón y José Ventosa, ya que son dos hombres que han trabajado y elaborado, con enorme ilusión, y han conseguido logros muy notables en pro de Villanueva y Geltrú.

El Foment Vilanovi y su escuela de música

La centenaria entidad «Foment Vilanovi», demostrando una vez más la inquieta dinámica que anima a su presidente Joaquín Benet y sus colaboradores, ha constituido en su seno una escuela de música en la que se impartirán clases de solfeo, piano, guitarra y flauta, a cargo de profesores titulados. Si bien hasta la fecha, y a través de algún centro docente y profesores particulares vienen impartiéndose en nuestra ciudad clases de música, de hecho no se contaba con una escuela dedicada esclusivamente a las enseñanzas musicales.

Reconocimiento de la Armada española a Villanueva

En el Patronato de Turismo, organizador de la III Semana del Mar, vienen recibiéndose numerosas muestras de reconocimiento y felicitación por el magnífico logro conseguido en la tercera edición de las Semanas del Mar destinadas esencialmente a estimular la presencia del mar en la vida nacional y destacar las positivas realidades de nuestro sector marítimo. Entre otros muchos escritos recibidos hay que destacar el procedente del jefe de operaciones del Estado Mayor de la Zona Marítima del Mediterráneo, C. de F., don Antonio Gadea Asensi, señalando su satisfacción ante una manifestación como es la Semana del Mar de Villanueva y Geltrú que contribuye notablemente —son sus palabras al fomento de la afición marinera y por ello merecen toda clase de apoyo.

Por su parte don Jaime Manuel y Pimies, comandante de la fragata «Sarmiento de Gamboa», que representó a la Armada española en el transcurso de la segunda edición de las Semanas del Mar, cuyo buque fue visitado por casi 10.000 villanoveses, evoca la estancia de la fragata a su mando en «esa bella ciudad de la cual tanto la dotación como yo guardamos un inolvidable recuerdo». Asimismo dedica frases elogiosas al presidente don J. F. Huguet Prats, por la exacta y precisa organización de las ya mencionadas fiestas marineras por excelencia.

IGUALADA

Aprobación de cinco proyectos urbanísticos por valor de 350 millones de pesetas

Destaca el trasvase de la riera de Masarnau a la de Espelt, con objeto de consolidar los terrenos de la barriada de Nuestra Señora de Fátima

Igualada, 9. (De nuestro corresponsal, Leonardo DEL RIO.) El pleno del Ayuntamiento ha aprobado cinco proyectos de urbanismo con un presupuesto total de más de 350 millones de pesetas.

Los proyectos de inmediata realización serán: la pavimentación y aceras de la avenida de los Mártires, a cuya obra la Diputación aporta nueve millones de pesetas; la pavimentación de la calzada sur del paseo Verdaguer, que está realmente en un estado deplorable y necesita una reparación total, incluyéndose en la obra la construcción de colectores, y un tercer proyecto más urgente: el de urbanización de la zona nordeste, llamado «Plan de las flores», porque la mayor parte de las calles que comprende tienen nombre de flor. Es posible que para primeros del próximo año empiecen a ponerse en marcha estos tres proyectos.

Los otros dos, que son de mayor trascendencia, tendrán una más lejana realización. El primero, que asciende a 219 millones, trata de la urbanización e instalación de alumbrado en el sector noroeste, preveyendo las conducciones de agua y alumbrado, al efecto de evitar ulteriores desperfectos en la pavimentación de las calzadas y aceras. El último proyecto aprobado fue el transvase de la riera de Masarnau a la del Espelt, que lleva una primordial finalidad urbanística: aproximar la populosa barriada de Nuestra Señora de Fátima mediante el rellenado del actual cauce de la riera de Masarnau, cuyas aguas serían conducidas a la del Espelt, encauzándolas debidamente. Con ello se lograrán dos finalidades: la de unión con dicha barriada mediante lo que puede ser un magnífico parque, y la consolidación del terreno de esta barriada por ambos márgenes, donde la erosión está causando verdadero peligro para las casas allí construidas.

Casas Ferrer, pregonero de la Feria de Igualada

Han empezado los preparativos para la XX Feria de Igualada que se celebrará los días del 19 al 23 próximos. Este año, la lectura del pregón ha sido confiada a don Antonio Casas Ferrer, subjefe provincial del Movimiento, persona estrechamente vinculada a nuestra comarca y perfecto conocedor de sus aspiraciones y necesidades.

El IV exponente del género de punto

Igualmente, dentro de esta próxima manifestación ferial, se celebrará, los días 21 y 22, el IV Exponente de los fabricantes de géneros de punto de Igualada. Se pretende ofrecer nuevamente al comerciante español y extranjero toda la gran variedad de productos de calidad que salen de nuestras factorías. Doscientas empresas con cerca de doce mil trabajadores y con una inquietud común: la moda, han preparado minuciosamente una exhibición conjunta de sus artículos mediante tres desfiles de modelos, que se celebrarán exclusivamente para compradores. En un mismo edificio estarán representadas una buena cantidad de firmas, que tendrán preparados sus muestrarios completos.

Igualada desea lanzarse de forma decidida a la captación de nuevos marcados para poder ofrecer sus productos de calidad. Con interés actual y con unas perspectivas realmente innovadoras. Días 22 y 23 de septiembre, Igualada, emporio de la moda y del punto en España.

MALLA, TORRELAVID Y VALLIRANA

Innovaciones tributarias

En las Secretarías de los respectivos Ayuntamientos se hallan expuestas al público, para examen y eventuales reclamaciones, dentro de un plazo que fine el próximo día 15, las innovaciones tributarias siguientes:

En Malla, la creación de nuevas ordenanzas fiscales sobre licencia de apertura de establecimientos, servicio de alcantarillado arbitrio de solares sin edificar y arbitrio de plus valía; así como la modificación de las ordenanzas fiscales vigentes relativas a licencia para obras y construcciones, inspección de motores y maquinaria, y prestación personal y de transportes.

En Torrelavid, la aprobación para el trienio 1974-76 de la tabla de valores unitarios de los terrenos sujetos al arbitrio de plus valía.

En Vallirana, la tabla de valores unitarios de los terrenos sometidos al arbitrio de plus valía que ha de regir en el trienio 1974-1976.

SITGES

CELEBRACION DE LA XII FIESTA DE LA VENDIMIA

Sitges, 9. — Con una animación y una brillantez extraordinarias se ha celebrado hoy, en esta villa, la Fiesta de la Vendimia, organizada, como todos los años, por el Fomento del Turismo con la colaboración del Sindicato Provincial de la Vid y el Ayuntamiento de Sitges y bajo el patrocinio del Grupo de Vinicultores del Sindicato Provincial de la Vid.

Hace once años que viene teniendo lugar en la Blanca Subur este acontecimiento y ya puede considerársele definitivamente incorporado al calendario de festejos con que los sitgetanos obsequian todos los veranos a los miles de forasteros que hacen de esta población uno de los centros turísticos más concurridos del mundo.

A mediodía hizo su entrada triunfal en Sitges la Reina de la Fiesta con su Corte de Honor siendo recibida en el «Cap de la Villa» por la autoridades locales y un gran gentío. Formando una compacta comitiva dirigiéronse todos al Palacio Maricel donde el poeta castellano don Carlos Ballester, autor del libro «Poemas de Sitges», pronunció el pregnó de la fiesta, magnífica composición poética en la que rindió un cumplido homenaje al vino en unos versos sencillos y sonoros que provocaron la admiración y el entusiasmo del público que llenaba el Salón de Oro del antiguo edificio.

Seguidamente, después de unas elocuentes palabras del presidente del Fomento del Turismo, señor Font Llopart, expresando la significación de la fiesta, se procedió a la proclamación de la Reina, señorita Emma García-Munté y García, que recibió la corona de manos de la señorita María Victoria Puig-Doria Palá y subió al trono con su Cort de Honor formada por las señoritas Araceli Carroggio Albiol, Miriam Compte Marqués, Imma Ferret Hernández, María Dolores García-Munté, Vicky Naum Moreno, Adela Pañella Balsells, Angeles Parés Corretjé, Teresa Ribera Cos y Elisabeth Capo Salvans.

Terminado el acto, al que asistieron las autoridades sitgetanas presididas por el alcalde, doctor Martínez Sardá, se formó una vistosa comitiva que se trasladó al Santuario de Santa María del Vinyet donde se efectuó la operación del primer mosto y luego, ante la Santísima Virgen, la Reina leyó la tradicional oración, inserta en un bello pergamino obra del artista sitgetano señor Picas.

Por la tarde, como de costumbre, se procedió a la degustación gratuita de vino blanco y tinto en la fuente instalada en el Paseo de Ribera siendo amenizado el acto por la banda de música de Rafael Blay de Gavá y por el disparo de una lucida «mascletá» por el pirotécnico sitgetano señor Pañella.

Después de la inauguración de la fuente, la Reina acompañada de su Corte de Honor y de las autoridades asistió en el Club de Golf Terramar al reparto de premios de la XII Fiesta de la Vendimia, y más tarde en los jardines del Club de Mar a la malvasía de honor con que fue agasajada en unión de su séquito.

Puso fin a la fiesta una cena a la americana que se celebró en los Jardines de Vallpineda

Fernando Barangó-Solís

TARRASA

En octubre, inauguración definitiva de la fábrica-museo de "El vell molí textil"

Creación de un centro de Iniciativas y Turismo en Rellinars

Tarrasa, 9. (De nuestro corresponsal, J. RODES.) — La creación de un centro de Iniciativas y Turismo en la lindante población de Rellinars ha venido siendo uno de los principales objetivos que, desde hace años, la junta rectora de «el vell molí textil» de dicha localidad se ha esforzado en alcanzar.

En la última de las reuniones celebradas para esta finalidad, presidida por la primera autoridad de Rellinars, don Mariano Sellarés, se habló en el curso de la misma de forma muy decidida sobre la creación del mencionado Centro de Iniciativas y Turismo. Las conclusiones preliminares, y sus resultados, no pudieron ser más alentadoras de cara a la viabilidad del proyecto.

Dicho centro se constituirá para dotar a la población de un organismo capaz de encauzar y dirigir los esfuerzos encaminados a potenciar, incrementar y divulgar los recursos turísticos de la villa.

La idea ha merecido, en principio, el elogio de todos cuantos sienten alguna inquietud por los problemas de aquella población, la cual, pese a su escaso desarrollo, cuenta con unos recursos naturales extraordinarios (paisaje, aguas y clima) capaces por sí solos de garantizar el éxito de este futuro Centro de Iniciativas y Turismo en su empeño de propagar el nombre de Rellinars.

En octubre, inauguración de la fábrica-museo de «El vell molí textil»

Por otra parte la junta rectora de «El vell molí textil» dejó entrever la próxima y definitiva inauguración de su fábrica-museo dentro de la segunda quincena del próximo mes de octubre.

«El vell molí textil» es un ambicioso proyecto, consistente en la creación de una industria textil lanera antigua, de mediados del pasado siglo, reconstruida con elementos de la época y que abarcará todo el proceso de la lana, desde el «esquileo-lavado» hasta el acabado de las piezas Como complemento de dicha industria antigua se instalará, anexa, una exposición-museo que contendrá maquinaria textil antigua de toda clase.

Como sea que aún se desconoce la fecha exacta del acto inaugural, ésta se dará a conocer con antelación y a partir de aquel momento quedarán abiertas al público algunas de las secciones artesanas de la fábrica-museo y una de las salas correspondientes a la mencionada exposición-museo.

Todo lo cual viene a incrementar e identificar la continuidad textil de esta comarca vallesana, en la que Tarrasa es figura destacada.

MANRESA

Urge acelerar las obras del nuevo enlace entre el puente del aéreo y Abrera

Manresa, 9. — (De nuestro corresponsal José María PINTO.) — El gobernador civil, en su reciente visita a Monistrol de Montserrat, acompañado del presidente de la Diputación Provincial, del alcalde de Manresa y diputado presidente de la Comisión Provincial de Obras Públicas, y otras autoridades, quiso conocer el estado de las obras de construcción del tramo de la carretera del nuevo enlace, a cargo del Estado, entre el puente del aéreo y Abrera por el Valle del Llobregat. Esta circunstancia ha sido muy bien acogida en la población, ya que existe una verdadera inquietud por la marcha de estas obras, de unos 12 kilómetros de longitud, y más teniendo en cuenta que desde el pasado 16 de julio está en servicio el tramo de 17 kilómetros a cargo de la Diputación, entre el puente del aéreo y Manresa. Alimentan dicha inquietud los variados comentarios sobre el ritmo de las repetidas obras, que marchan de un modo normal, cuando en realidad se desearía comprobar un ritmo acelerado. El propio señor Pelayo Ros comentó la gran facilidad de conexión entre Manresa y Barcelona, que este nuevo acceso representará tan pronto entre en servicio en su total longitud.

SANTA EULALIA DE RONSANA

Modificaciones tributarias

En la Secretaría del Ayuntamiento de Santa Eulalia de Ronsana, se hallan expuestas al público, para examen y eventuales reclamaciones, dentro de un plazo, que fine mañana día 11, las modificaciones introducidas en la Ordenanza Fiscal sobre Licencias para obras particulares.

Los tejidos son la avanzadilla de la elegante moda otoñal

Diseños muy modernos: cuadros ventana, dameros, rombos, escoceses, multilíneos...

Y una maravillosa gama de colores

Jorba Preciados

TEJIDOS: PLANTA 2.ª

Su mobiliario y equipo de oficina..

obténgalo mediante el sistema «Leasing» de financiación, SIN ENTRADA, abonando únicamente las cuotas mensuales de amortización en 24, 30, ó 36 meses

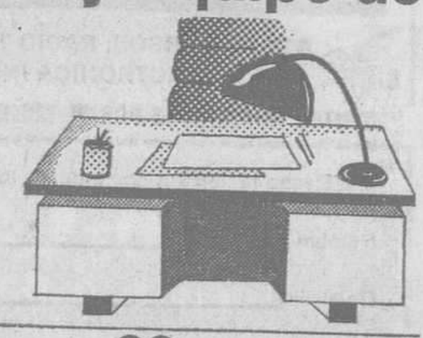

NUESTRO DEPARTAMENTO DE PLANIFICACION Y DISEÑO LES ASESORARA DEBIDAMENTE.

Mowing s.a.

BERLIN, 76 - TEL. 239 10 71
Barcelona-15

Ministerio de Educación, Cultura y Deporte

ACTUALIDAD BARCELONESA

AL CAMBIAR DE SEMANA

VUELVEN LAS LLUVIAS

Han vuelto las lluvias. Después de largos meses de sequía, que ha llevado la sed a algunos sitios, entramos en la época de nuestro «monzón» particular.

A finales de verano y principios de otoño, la lluvia, por deseada que sea, es también muy temida en nuestras latitudes. El aguacero caído este pasado fin de semana no ha sido más que un ensayo, más o menos parcial, de lo que puede ser.

Pero a pesar de ser un ensayo ya costó una vida, la de una niña de dos meses que pereció asfixiada al destruir las aguas una vivienda. Hubo también destrucciones en todo el bajo Llobregat, huertas inundadas, casas dañadas, caminos cortados, circulación interrumpida, alcantarillados que no funcionaron, reparto de cloro por las calles en Cornellá por lo que pudiera suceder, dado el comportamiento de las alcantarillas...

Y sólo fueron unas relativamente pocas gotas, tan pocas que el Llobregat casi no se enteró. Porque primero son las lluvias; es después cuando el Llobregat hace de las suyas, aunque para paliar su furia se está trabajando en la desembocadura abriendo cauce. Trabajos que podrán servir, con permiso de los temporales de Levante, que taponan de arena todos los desagües.

Las catastróficas inundaciones de hace diez años se admitieron como algo insólito acaecido por primera vez, extraordinario, en complicidad con la noche. Estas fueron, por lo menos, algunas de las explicaciones oficiales que se intentaron dar. Hubo, en efecto, una respuesta inmediata de ayudas y la oferta de montañas de promesas. Aquello no iba a suceder nunca más. Ni nada parecido.

Ha habido encauzamientos; las quinientas personas que las aguas arrastraron en Rubí, habían conmovido al mundo. Pero de hecho, cada vez que llueve un poco más de lo que creemos es normal —apreciación muy subjetiva—, el nerviosismo asalta a las gentes de las comarcas catalanas. La tragedia del Vallés, y también la de Gerona, queda cerca en el tiempo. Y nada ha cambiado lo suficiente para evitar que las catástrofes continúen, como quedó demostrado el viernes. La canalización del Llobregat ni se ha comenzado, entre otros motivos de menor importancia, por los fuertes intereses económicos en juego que apoyan distintos trazados del cauce definitivo.

A esto se añade que se sigue construyendo una ciudad y una comarca «antinatural»: Aprovechando cauces de rieras, o tapándolas si es preciso, con ayuda de la plus valía del palmo de oro; cimentando viviendas-colmenas sobre asentamientos sensibles al agua, con lo que las viviendas duran cuatro días y las humedades se comen a los inquilinos; la pavimentación asfáltica, al no permitir filtraciones, obliga a unas escorrentias para las que el alcantarillado no está preparado, etc. Son características heredadas hasta cierto punto, pero llevadas al máximo en nuestros días hasta convertir lo antinatural en «natural».

Como único medio hay que recurrir a los apaños, pero ni éstos se llevan al ritmo ni con la intensidad necesaria. Pasada la catástrofe, parece como si se tratara de hacer creer que aquello fue accidental. Y no lo es, el arrasamiento de la zona agrícola e industrial de Barcelona por las aguas, no es noticia, de tan repetirse. Pero es una tragedia que no se ha querido afrontar con toda la energía que requiere. La Cámara de Comercio recordaba el año pasado, que los daños causados en 1971 por las lluvias y consiguientes riadas mal encauzadas, alcanzaban cerca de los 800 millones de pesetas. Y así año tras año. Dios haga que éste sea realmente la excepción, y no tengamos que recordar que ha vuelto a llover.

Jaume CASTELL

LA VERNEDA, UN AÑO DESPUES

LAS BARRACAS DE LA PERONA SIGUEN EN PIE

ES UNO DE LOS MAYORES FOCOS DE DELINCUENCIA

«El nuevo alcalde salió horrorizado, pero con su visita nos devolvió la esperanza», dicen los vecinos

Estos días se cumple un año de los Incidentes de la Verneda, los cuales hicieron que uno de los barrios más tranquilos de la ciudad reclamara para sí un destacado lugar en la valoarción informativa de la actualidad ciudadana. Y hoy vuelve por sus fueros.

Cuando el Ayuntamiento anunció la construcción de dos grupos escolares, fue lanzado, nadie sabe por quién ni por qué, un grito alarmista: «Van a construir escuelas para los gitanos en las proximidades del puente del Trabajo. Además van a traer otros de Madrid y de otras partes de Barcelona». Desde hace muchos años, ninguna consigna movilizó con la misma rapidez y energía a los moradores de la zona próxima y muy especialmente a las mujeres. Durante varios días con sus noches, centenares de personas montaron guardia para evitar la llegada de máquinas y obreros que pudieran iniciar las obras.

Al cabo de varios días se pudo deshacer el entuerto. El Ayuntamiento aclaró que se trataba de grupos escolares destinados a Enseñanza General Básica para los niños del barrio, y aclaró que se iban a habilitar unos barracones para escolarizar a los 320 niños de las barracas que pueblan la Ronda de San Martín, procurándose que ello provocara el mínimo de molestias al vecindario.

Poco después se iniciaron las obras de los dos grupos escolares de dieciséis aulas, hoy en muy avanzado estado de construcción. Parecía que el asunto estaba zanjado. Sin embargo no es así. La supuesta construcción de la escuela y los barracones para gitanos no fue más que el detonante que vino a mostrar el fondo del problema, el cual no es otro que la existencia misma de la Perona, el mayor núcleo de barraquismo que queda en la ciudad, representando más del 20 por ciento del total de Barcelona, con un censo oficial de 890 barracas. Está formada esencialmente por una larga calle de dos kilómetros de longitud.

El ayer de la Perona

El conjunto de chabolas de la Perona nació en 1947. En aquel entonces había unas 230 chabolas. Hasta 1967 siguieron viviendo inmigrantes de condición muy humilde, los cuales, al ir mejorando su nivel económico y con ayuda del Ayuntamiento, iban abandonando las barracas. A principios de los años 60 se preveía una extinción relativamente rápida del barraquismo en la zona.

Llegó 1967. Se eliminó Can Valero, y con las obras del Paseo Marítimo, parte del Somorrostro. Entonces fue cuando el Ayuntamiento trasladó en camiones a la Perona a un enorme número de gitanos que fueron ocupando las chabolas que habían quedado vacías e iniciaron la construcción de otras. El drama se había iniciado. **«Al día siguiente era lastimoso ver por las calles de la zona a centenares de mujeres y niños gitanos sin ningún rumbo».** cuenta el párroco de San Martín de Provensals. Tal arribada significaba en primer lugar, la continuación del barraquismo en la zona y en gran escala. Por otra parte, para los mismos que habían sido mudados les era creada una nueva situación de desarraigo, ya que en las zonas en que estaban ubicados anteriormente habían logrado ya una cierta integración.

Estructura social actual

Al entrar en el barrio desde los grupos sindicales Juan de Parera, encontramos una estampa que difiere de la que se encuentra al llegar a la Ronda de San Martín, por los Puentes del Trabajo o de Espronceda. Algunas muchachas, vestidas vistosamente y con cierta elegancia, con trajes largos sin volantes y raros pañuelos en la cabeza. Algunas están sentadas en cuclillas la puerta de las barracas, construidas totalmente de madera. Supmos que eran húngaros una de las minorías que habitan en las chabolas de la Verneda.

Según cifras oficiales viven en el barrio unas 5.000 personas, pero se afirma que su número es bastante superior. El 69 por ciento de los habitantes son de raza gitana, algo más del 20 por ciento son «castellanos», así llamados todos los de raza blanca inmigrantes de otras regiones españolas, y hay unas minorías de húngaros y quinquis. Cada uno de los grupos tiene escasa integración con los demás. Aparte de los «castellanos», todos ellos familias obreras, son también muchos los gitanos que trabajan. Prácticamente todos son peones, ya que más del 95 por ciento de los habitantes de la Perona son analfabetos.

Los «húngaros» son gitanos de origen oriental. Difieren notoriamente de los gitanos españoles. Ni siquiera hablan calé, si no que su idioma es el romani y sus costumbres muy distintas. Los quinquis, aunque confundidos por la sociedad con los gitanos son, en realidad, payos. Entre ellos hay algunos que se dedican a las actividades ancestrales, como caldereros y estañadores. Otros han pasado a la «nueva profesión» de la delincuencia.

Influencia nefasta

A cualquier hora que se pase por los barrios próximos a la Perona, se ven numerosas gitanas y churumbeles por las calles. De día muchas venden flores, piden limosna o acarrean cacharros. Por las noches van mujeres y muchachos destripando las bolsas de basura en busca de papeles, botellas... Pero todo esto no es problema. Son otras las causas de irritación de los vecinos: **«No podemos siquiera dejar que los niños jueguen en los jardines. Vienen los gitanillos y les roban los juguetes».** De forma reiterada se quejan de la suciedad y la pillería de los habitantes de la Perona. Cuentan y no acaban de casos de delincuencia. Algunas casas asaltadas, menores robados por los gitanillos, señoras a las que se quita el bolso, personas apedreadas... Por la noche es peligroso circular por la Ronda de San Martín, siendo muy pocos los que se atreven a pasar por las cercanías de la parroquia de San Martín de Provensals. No da seguridad ni siquiera la presencia de la policía en zonas próximas.

Posiblemente sea hoy la Perona el principal foco de delincuencia de Barcelona. Han acudido quinquis, navajeros y maleantes perseguidos de diversas partes. Personas conocedoras del barrio afirman que hay barraquistas que esconden a maleantes pagando una cuota.

Sin embargo hay aún algo más grave. Los niños, la mayoría de los cuales son gitanos, pero cuyos padres son honrados, están aprendiendo a las mismas artes. Alguien nos decía: **«Es un foco y una escuela de delincuencia. Dentro de dos o tres años, la mayor parte de delincuentes de Barcelona saldrán de aquí».**

Ya en la actualidad, entre los maleantes que son detenidos, abundan los que tienen en el barrio su residencia.

Por si todo ello fuera poco, también se está influyendo en la gente menuda de los barrios colindantes Algunos maestros han manifestado que los niños de la Verneda están siendo negativamente influenciados por el contacto con los gitanillos.

No hay «apartheid»

Se ha dicho que los vecinos de la Verneda rechazan a los gitanos, mostrándose con ello, aunque no lo manifiesten declaradamente, racistas. A raíz de las sentadas del pasado año, y haciendo un comentario de lo acaecido, en el Boletín de una de las cooperativas de viviendas de la Verneda, se venía a decir: **No hay rechazo de un determinado grupo étnico, sino de un habitat indeseable, con sus secuelas de suciedad, inmoralidad y delincuencia, con absoluta independencia de la raza a la que pertenezcan sus habitantes.**

Para los vecinos de las barriadas próximas, se está faltando netamente a la justicia cuando se habla de que tales personas deben integrarse a la sociedad. **«Todos estamos de acuerdo en esto. Pero el lograrlo no es tarea exclusiva de un barrio, sino de toda la sociedad, y, en este caso, de toda Barcelona».**

El futuro

El pasado año, en la última de las reuniones que una comisión de señoras de la Verneda tuvo con las autoridades municipales, el señor Porcioles les prometió que **«siguiendo nuestra línea de empeño en una Barcelona sana y habitable, se arradicará el barraquismo en toda la Verneda dentro de dos años y más de la mitad antes del próximo mes de junio» («Diario de Barcelona», 14-IX-72).**

Estamos en septiembre y no han sido derribadas más allá de media docena de barracas. Más aún, ha aumentado el número de pobladores y los que, tras la tumultuosa acción del pasado año adoptaron una cierta quietud, vuelven a campar por sus anchas por toda la Verneda.

El Ayuntamiento está construyendo viviendas para barraquistas en la Mina y en el Polígono Cañellas. Se han pasado hojas para que los que puedan pagar una entrada de 30.000 pesetas y una cuota mensual de 1.000, se inscriban para solicitar uno de estos pisos. Los que puedan hacerlo, serán instalados en barracones situados en barriadas extremas, como Can Clos y Nuestra Señora del Port. Se dice que se darán pisos para final de año.

La gente está inquieta, y como las promesas que se hicieron no han sido cumplidas, duda de cuantas se le hagan. Sin embargo, entre los responsables de la zona hay mayor confianza después de la visita del actual alcalde. Así decía el secretario de la Junta de Vecinos: **«El señor Masso ha prometido que nos ayudaría. Salió de aquí horrorizado y reiteró su promesa de extinguir muy pronto el barraquismo».**

La Perona está situada en una zona céntrica, rodeada de espacios totalmente urbanizados. Muchos vecinos de los barrios colindantes creen que el Ayuntamiento ha mantenido sin urbanizar durante muchos años unos terrenos de unos dos kilómetros de longitud y cuya anchura suele oscilar entre unos 50 y 130 metros, para así camuflar las barracas. Ante la perspectiva de que desaparezcan, aparte de la construcción de una avenida ya prevista y que la Asociación de Vecinos ha solicitado que se denomine de Eva Duarte de Perón, los vecinos de la Verneda, el Clot, Sagrera y zona este de San Andrés, están convencidos de que **«se hallan muy alejados de cualquier zona verde, y de que con la desaparición de las barracas, se presenta una magnífica oportunidad de convertir los terrenos en un parque y zona deportiva».**

Aunque sólo fuera para compensarles de las vicisitudes por las que han atravesado.

Daniel ARASA

MEDICOS URGENCIA
3.21.21.21

¿CONOCE SU MOTOR?

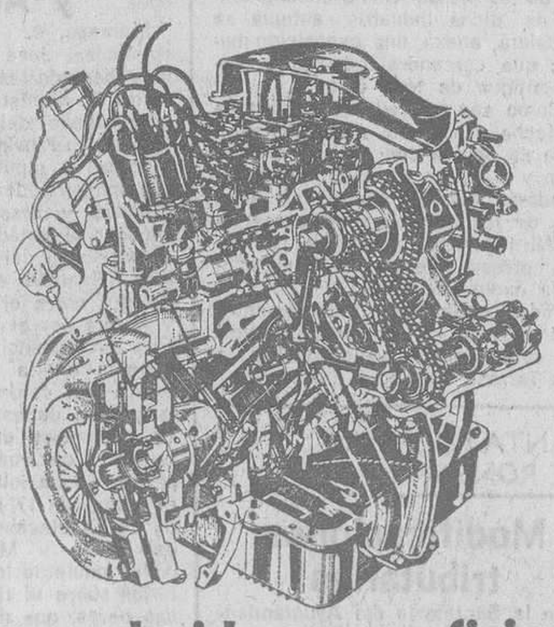

conducirlo no es suficiente

ESTUDIE EN SU PROPIO DOMICILIO EL NUEVO CURSO ACTUALIZADO

MECANICA AUTOMOVIL

OTROS CURSOS: RADIO TRANSISTORES Y TELEVISION
ELECTRONICA INDUSTRIAL Y AUTOMATISMOS

CENTRO AUTORIZADO POR EL MINISTERIO DE EDUCACION Y CIENCIA

Deseo recibir sin compromiso información completa y gratuita:

Nombre _____

Domicilio _____ Ciudad _____

Distrito postal (si lo hay) _____ Provincia _____ H-1

Curso que le interesa _____

E.P.S. Lauria, 12-14 - Barcelona-10 - España

MECANICOS, APRENDICES, PLANCHISTAS, ENGRASADORES, CAMIONEROS, ETC.
Sin un conocimiento técnico de toda la mecánica del automóvil, es imposible realizar a conciencia los trabajos de revisión, reparación o puesta a punto.
Para desarrollar mejor su trabajo actual o para ampliar sus posibilidades futuras, estudie MECANICA DEL AUTOMOVIL ¡UN CURSO QUE LE INTERESA!

VENDEDORES DE AUTOMOVILES Y ACCESORIOS, PROFESIONALES DEL RAMO, ETC...
El desarrollo de una actividad comercial relacionada con el automóvil, exige a los profesionales conscientes, deseosos de prosperar, un conocimiento serio de la mecánica del mismo, que les permita en todo momento tener una ventaja sobre la competencia, una superioridad sobre los colegas y un ascendiente sobre los clientes.
Estudie MECANICA DEL AUTOMOVIL. ¡UN CURSO QUE LE CONVIENE!

VIAJANTES DE CARRETERA, CONDUCTORES NOVELES, JOVENES Y AFICIONADOS, ETC.
Algo que se utiliza diariamente, algo que se estima, algo como el automóvil, que es imprescindible para el hombre moderno, debe conocerse a fondo, sin reservas. Para poder opinar, para saber juzgar, para cuidarlo y sacarle el máximo rendimiento, estudie MECANICA DEL AUTOMOVIL. ¡UN CURSO QUE LE APASIONARA!

CASA TORRES
TEJIDOS NOVEDAD SEÑORA
TRICOTS
Lisos y estampados
P.º Gracia, 118. Parking frente Casa Torres

JOVENES
de 14 a 20 años preparamos para Dibujantes, Delineantes y Publicitarios con nuevas técnicas, desarrollo aptitudes por profesorado especializado y con opción a buenos empleos en Agencias y Empresas al finalizar estudios. Clases noche (15 alumnos-as). Precios limitados
LICEO ACADEMIA ALBAN
Gerona, 152, jto. Metro
T. 257-75-27

XALOC
ESCUELA TECNICO-PROFESIONAL
Cursos nocturnos convocados en nombre del Patronato de Protección al Trabajo:
Automatismos
Electrónica Industrial
Mecánico de Mantenimiento
Delineante Industrial
Fotógrafo de Artes Gráficas
Retocador Folitográfico
Dibujo Publicitario
Encargado de Obras Urbanas
Información: Vía Augusta, 9, pral. 2.ª Tel. 217-60-89 (De 6 a 9)

CURSOS DE INFORMATICA
PROGRAMACION
FECHAS DE INICIO
21 septiembre
(Lu. Mi. y Vi. de 19'30 a 21'30 h.)
22 septiembre
(Sábados de 17 a 21 h.)
IBM
PERFORACION
Especial SEÑORITAS
FECHA DE INICIO
20 y 21 sept.
(Una hora diaria a escoger)
leiter
CENTRO DE INFORMATICA DE BARCELONA
diputación, 280 pral., t/ 329 31 96 - 231 36 90

Ministerio de Educación, Cultura y Deporte

NUBES DE VERANO

Neurología teórica

Todos nos sentimos muy orgullosos de que nuestra ciudad siga el slogan al pie de la letra y de que se sucedan los Congresos. El pasado sábado fue inaugurado el X Congresos de Neurología. Los temas a tratar son: Neurología Tropical, Demencias transmisibles y genéticas, Enfermedades Neurológicas, iatrogenicas y miastenia y síndromes miasténicos...

Líbrenos el Señor de enmendarles la plana a los doctores promotores de este Congreso. Desde aquí reconocemos el alto nivel que exige este programa. Pero nos atrevemos a sugerir la conveniencia de un apartado en el Congreso sobre los problemas reales urgentes y angustiosos que produce la escasa y deficiente asistencia neurológicas en esta Barcelona de Congresos.

Enfermos mentales

El conflicto del Psiquiátrico de la Santa Cruz todavía no se ha resuelto. Un edificio vendido, a derribar; un personal médico en conflicto laboral; una administración que pretende llevar a cabo el proyecto de desaparición del Hospital; trescientos enfermos que van a quedar sin asistencia sanitaria, sin cama... Enlazando con la noticia anterior: ¿y si se previera un nuevo hospital a cambio del viejo y evitara la angustia de los enfermos desalojados?

Cara y cruz de la vendimia

Millares de españoles procedentes de Andalucía y de las regiones levantina y de la Mancha, se aglutinan estos días en la Estación de Francia con el fin de adquirir su billete de emigrante temporero al vecino país para la recolección anual de la vida. Un trabajo duro y unas condiciones de habitat bastante infrahumanas les aguardan durante la temporada que dura la vendimia. Suponemos que todos ellos ignoran la convocatoria del «Narigust Club» que, en homenaje al famoso Chino Chano «profeta-catador», invita, para el próximo domingo, a un viaje a Monistrol de Noya, con desayuno en las cavas del marqués de Monistrol, seguido de la recolección de la uva en los viñedos del marqués, de aperitivo y examen vitivinícola y almuerzo en el «Xiperet» a base de ensalada catalana, costillas con guarnición, helado, café y, por supuesto, vinos. A los asistentes, aunque sean de Andalucía, de la Mancha y de Levante, sólo se les exigirá una vestimenta apropiada de vendimiador y 350 pesetas a modo de derecho de participantes. Sugerimos que los «Nariguts Clubs» coloquen, en el cartel de anuncios de la Estación de Francia, su convocatoria.

Todos los muertos eran de tercera

Fue poco después de la guerra. Un tren descarriló y la nota en la prensa calmaba los ánimos ciudadanos aclarando que «afortunadamente» todos los muertos viajaban en tercera. Ahora, la Renfe no quiere que se cometa una discriminación tan censurable y elimina el feo cartel de «tercera». Así, ningún informador reaccionario podrá incurrir en el error de señalar a los menos pudientes...

¿La «inteligencia» de vacaciones?

En la prensa de la semana que queda atrás, pudo leerse: «Cierre de la Guardería Oasis del barrio de Nuestra Señora del Port»; «cierre de seis centros privados de enseñanza», «reforma del calendario universitario», todo lo cual supone: para quienes están ya estudiando, seis meses de vacaciones forzosas; para quienes terminaron COU en junio, otros seis meses de inactividad académica; para quienes terminen en el próximo curso su licenciatura, la imposibilidad de contratarse en el campo de la enseñanza, de inmediato, puesto que, Institutos y Centros de EGB seguirán iniciando sus cursos en octubre; y, para todos, en general, una extraña interrupción del curso académico con dos trimestres antes de las vacaciones veraniegas y otro trimestre colgado que iría desde las vacaciones de verano al comienzo del curso.

La última decisión, ante este calendario que rápidamente se ha hecho impopular —y que por cierto fue experimentado anteriormente en Alemania y deshechado por ineficaz—, la la tiene el ministro de Educación. Sería bueno que, aunque fuera tomando el ejemplo alemán, por una vez escarmentáramos en cabeza ajena.

Inauguración del X Congreso Internacional de Neurología

Asisten dos mil destacados especialistas de todo el mundo

En la mañana de ayer y en el Salón de Actos del Palacio Nacional de Congresos de Montjuich, tuvo efecto la sesión inaugural del X Congreso Internacional de Neurología. Presidió el acto el alcalde de la ciudad, don Enrique Masó, a quien acompañaban el doctor Subirana, presidente del Congreso; don Nicolás Heredia, en representación del gobernador civil; doctor Jiménez de Anta, por el presidente de la Diputación; don Carlos Obiols, presidente de la Audiencia Provincial; don Jorge Carreras, rector de la Universidad; doctor Obiols, decano de la Facultad de Medicina; doctor Miravitlles, delegado de Relaciones Públicas del Ayuntamiento, y otras relevantes personalidades científicas nacionales y extranjeras entre las que figuraba el doctor H. Gasteaut, presidente de la Liga Mundial contra la epilepsia, así como diversas autoridades civiles y sanitarias.

La sesión dio comienzo con unas palabras del presidente del Congreso en las que trazó un resumen retrospectivo de los anteriores congresos, poniendo de manifiesto los avances logrados en cada uno de ellos. A este respecto dijo: «Se impone marcar una diferencia entre los tres primeros congresos y los que siguieron después de diez años de interrupción, por causas de la guerra mundial». El doctor Subirana finalizó su brillante parlamento afirmando que «la neurología del mañana, no a pesar, sino gracias a los profundos cambios experimentados desde 1931, debe ocupar una plaza rectora en el concierto de las distintas especialidades que luchan desde los laboratorios, las clínicas y las facultades de medicina en contra de las enfermedades que sufre el género humano». Los congresistas acogieron dichas palabras con una gran ovación.

A continuación hizo uso de la palabra el alcalde, señor Masó, quien dio la bienvenida en nombre de la ciudad a los dos mil neurólogos de todo el mundo que asisten al Congreso para intercambiar experiencias y lograr mediante las mismas un avance científico en el campo de la neurología. En su breve discurso el señor Masó tuvo un emocionado recuerdo para el doctor Sález Vázquez a quien, dijo, había construido, en su época de estudiante, un circuto para uno de los instrumentos utilizados por el eminente médico recientemente desaparecido. Manifestó su reconocimiento hacia la neurología por considerar a dicha ciencia como la más adelantada en el empleo de las innnovaciones que se producen en la técnica y en las otras ciencias a fin de lograr un mejor conocimiento del objeto estudiado y terminó diciendo que deseaba que el Congreso fuera un catalizador para crear en nuestra sociedad una auténtica consciencia de la necesidad del desarrollo de la investigación en este sector. Seguidamente declaró inaugurado el X Congreso Internacional de Neurología.

Terminados los discursos, comenzó la primera sesión académica, a cargo del doctor K. Z. Zuich, director del Max-Plack Institut, de la República Federal Alemana, quien hizo una detallada explicación sobre al vida y trabajos del doctor Doerster, en el campo de la neurología.

Después, el doctor español Olliveras de la Riva, habló sobre la personalidad y la obra del profesor Del Río Ortega, que también era homenajeado en la sesión.

Asisten al citado Congreso cerca de dos mil neurólogos de todo el mundo y las sesiones de trabajo se prolongarán hasta el próximo día 15.

El alcalde de la ciudad, señor Masó, en un momento de su discurso inaugural del X Congreso Internacional de Neurología A su lado el doctor Subinara, presidente del Congreso.

Aspecto que ofrecía ayer el Salón de Actos del Palacio de Congresos de Montjuich, en el acto de apertura del X Congreso Internacional de Neurología al que asisten dos mil destacados especialistas del todo el mundo. — (Fotos Soteras.,

Fiesta Mayor del Pueblo Nuevo

Como toda ciudad grande y antigua, Barcelona está formada por buena cantidad de entidades menores de convivencia: los barrios. Algunos de estos barrios han logrado, a través de los años, conservar buena parte de su personalidad y luchan día a día por mantener sus más tradicionales peculiaridades, pese a su incorporación activa a la inmensa urbe.

Buen ejemplo de ello es la barriada del Pueblo Nuevo, clave y pionera, en días no muy lejanos, de la Industrialización barcelonesa. El pasado sábado se iniciaron los actos de su Fiesta Mayor, que proseguirán hasta el próximo domingo, día 16.

Para esta tarde a las cinco, está prevista la celebración, en la plaza de Lope de Vega, del XV Concurso Internacional de Castillos y Esculturas en la Arena. A las ocho, en los locales de la Junta Municipal del distrito, serán proclamados los Premios San Martín 1973. Por la noche, a las diez y media, habrá una audición de sardanas en la plaza de San Bernardo, a cargo de la Cobla Ciudad de Barcelona.

Los festejos proseguirán a lo largo de la semana con otros diversos actos, que culminarán el domingo en la gran Gimkhana humorística, a las nueve de la mañana, y un gran carrusel infantil, a las seis de la tarde, en el Centro Moral y Cultural de esta popular barriada barcelonesa.

Exámenes extraordinarios en la Escuela Oficial de Periodismo

Se pone en conocimiento de los alumnos de la Escuela Oficial de Periodismo de Barcelona que los exámenes correspondientes a la convocatoria extraordinaria de septiembre, se efectuarán del día 17 al 28 de este mes, ambos inclusive.

Los exámenes de grado tendrán lugar en la segunda quincena del próximo mes de octubre.

La matrícula correspondiente al curso 1973-74 quedará abierta el día 25 de los corrientes.

RENTACO

el ahorro bien remunerado

Con RENTACO/S.A. se beneficiará de nuestra experiencia internacional con más de 10 años en negocios inmobiliarios y colectivos.

12% Unase a RENTACO y beneficiese de los frutos de nuestra experiencia.

- INVERSIONES DIVERSIFICADAS, INMOBILIARIAS Y COLECTIVAS
- 12 % MINIMO GARANTIZADO ANUAL, PERCIBIDO TRIMESTRALMENTE
- PARTICIPACION ANUAL DE LOS BENEFICIOS LIQUIDOS DE LA SOCIEDAD
- CONTROL DE SU INVERSION

RENTACO renta colectiva, s.a.

Tavern, 11, entlo. 2.° Barcelona-6

DESEO RECIBIR MAYOR INFORMACION

D. _____

Dirección _____

Tel. _____

Población _____

Provincia _____

RUTAS - 73

EUROPA A SU ALCANCE

Salidas Barcelona. Septiembre y octubre

	Precio
ANDALUCIA Y LEVANTE	10.950'—
NORTE DE ESPAÑA Y GALICIA	12.200'—
PORTUGAL Y CENTROESPAÑA	9.700'—
AUSTRIA - HUNGRIA	23.100'—
ITALIA	15.900'—
LONDRES Y SUR INGLATERRA	19.200'—
LONDRES Y PARIS	23.000'—
PAISES BAJOS Y RHIN	21.700'—
PARIS Y CASTILLOS LOIRA	9.750'—
SUIZA - SELVA NEGRA	13.950'—

Solicite folleto e inscríbase en su Agencia de Viajes

Avgat,111

MUTUALIDAD LABORAL DEL SEGURO O. ENFERMEDAD

Convocatorias de balsos de ayuda de estudios superiores y beca «Dr. Gómez Sabugo»

Se convocan bolsas de ayuda de estudios superiores a las que podrán optar los mutualistas de esta Entidad y los hijos que convivan con ellos y a sus expensas y los hijos de pensionistas y pensionista de orfandad.

Se convoca, asimismo, una beca «Dr. Gómez Sabugo» para postgraduados de cualquier Facultad Universitaria o Escuela Técnica Superior del Estado. Las solicitudes deberán presentarse antes del día 31 de octubre del corriente año en la Delegación Provincial de Mutualidades Laborales, Avda. San Antonio María Claret, números 5-7, en donde se facilitará la información complementaria que precisen los interesados y los modelos de solicitud.

HIDROELECTRICA DE CATALUÑA, S. A.

BARCELONA

Ponemos en conocimiento de los señores abonados, proveedores y público en general los nuevos números de teléfonos que sustituyen a los hasta ahora en servicio en nuestras Oficinas:

Calle Archs, n.° 10: 221.93.81 (10 líneas)

Av. José Antonio, 632: 221.92.24 (5 líneas)

Ministerio de Educación, Cultura y Deporte

EL CARNET DE CONDUCIR, UN POSIBLE «PASAPORTE PARA LA ETERNIDAD»

«La incorporación masiva de personas al volante carentes de experiencia, es lo que más riesgos de accidente produce», afirma el jefe provincial de Tráfico

El problema de la conducción está llegando a un punto álgido. Cada día vemos cómo las estadísticas fatídicas de accidentes engrosan esas listas negras en las que el automóvil es el protagonista y se considera el medio moderno de transporte con un mayor índice de siniestralidad.

Es evidente que los coches proliferan de manera verdaderamente increíble y es lógico, por tanto, que se produzca no sólo una saturación que nada ventajosa resulta para el tráfico rodado, sino una perturbación en la circulación, que se ve aumentada y agravada por la cantidad masiva de personas que cada día se incorporan al volante unas clases de conducción tras las unas clases de conducción tras las cuales, a trancas y barrancas, han conseguido el tan ansiado carnet; que, en algunos casos, viene a ser así como «el pasaporte para la eternidad»... y no es que queramos ponernos trágicos, pero a las pruebas me remito.

No hay más que echarse a la carretera cualquier fin de semana, cualquier día festivo, y hasta incluso cualquier día normal y corriente, para ver los desaguisados que se cometen y la cantidad de vehículos «destripados» que se contemplan con escalofrío, en cualquiera de las rutas de nuestra geografía.

Un tributo inútil

La gente queremos ir en coche a toda costa, sin darnos cuenta que cuando se va al volante es como si se llevase entre las manos una bomba que puede estallar en un momento de descuido, de imprudencia, de desconocimiento, de inexperiencia, de indisciplina. y esa máquina tan útil, tan cómoda y tan agradable, es muchas veces —muchas más que las que sería de desear— el tributo tan desgraciado como inútil que se paga por ella.

Según el último Boletín de la Jefatura Provincial de Trafico de Barcelona, correspondiente al mes de julio del año en curso, se han producido un total de 2.297 accidentes en carretera y zona urbana, de los que han resultado 50 muertos y 1.872 heridos; cifras superiores a las previstas para este período, lo que parece ser una constante en todas las estadísticas. Es decir, los accidentes previstos siempre quedan por debajo de los que realmente ocurren, lo mismo que sucede con el número de víctimas.

No obstante, hay que tener en cuenta el incremento notable del conjunto de vehículos circulantes que hay en nuestra provincia y éste, en contrapartida, es un dato alentador.

Es conveniente resaltar como dato interesante de orientación, que en las pruebas de aptitud a que se someten los nuevos conductores para obtener el permiso de conducir, sólo la mitad de ellos pasan las pruebas teóricas y únicamente la cuarta parte supera las pruebas prácticas, lo que nos confirma que es la falta de suficiente experiencia en el manejo del vehículo, más que la supuesta ignorancia o desconocimiento del Código de la Circulación, lo que amenaza la seguridad en la conducción.

Horas de volante, igual a experiencia

Para que nos informe debidamente sobre todos los problemas actuales de la circulación, hemos acudido a la persona más idónea y autorizada en esta materia, como es el Jefe Provincial de Tráfico de Barcelona, don Miguel Linares, a quien le preguntamos:

—¿Cóm es en general el conductor barcelonés?

—Bastante disciplinado; lo que ocurre es que a muchos les faltan horas al volante, que es lo que verdaderamente da experiencia y seguridad.

—¿Quién crea más problemas en la circulación ¿la mujer o el hombre?

—El hombre. La mujer crea otro tipo de problemas y es que por ser excesivamente prudente a veces produce obstrucciones en el tráfico y en el terreno práctico a veces les falta decisión para tomar una resolución rápida en un momento de peligro.

—¿A quién se multa más por cometer infracciones?

—Al hombre; aunque las características de su conducción son más brillantes, ya que esa misma seguridad, cuando es falsamente experimentada, favorece el que cometan imprudencias y efectúen maniobras bruscas o temerarias.

—¿Cuántos permisos de conducir hay actualmente expedidos en Barcelona?

—Aproximadamente un millón para Barcelona y provincia.

—¿Es muy superior el índice de accidentes en Barcelona, al que nos correspondería por el número de vehículos existentes?

—No, porque actualmente el parque de automóviles circulantes es muy nutrido y el índice de accidentes con víctimas totales, este año, es, por ejemplo, inferior al de 1972.

—¿Cuál cree usted que es la razón fundamental de que se produzcan tantos accidentes?

—Creo que la incorporación masiva de personas al volante carentes de experiencia y con insuficiente pericia. Es preciso adquirir más experiencia para conducir mejor y eso solo se consigue con miles de horas de volante.

—¿Perturba tanto y supone un riesgo, tanto el conductor que conduce a excesiva velocidad como el que circula a una marcha demasiado lenta?

—En efecto, una marcha lenta puede resultar tan entorpecedora y peligrosa como una velocidad excesiva; pero hay otro tipo de imprudencias, también muy peligrosas, como cambios bruscos de sentido sin señalizar, frenazos inesperados, giros a derecha e izquierda sin previa indicación con el intermitente, etc.

—¿Como Jefe Provincial de Tráfico de Barcelona, qué aconsejaría usted a los que conducen?

—Como el conducir es un reflejo de la personalidad, la persona prudente, correcta y consciente, debe reflejarse en su forma de conducir. Creo que los barceloneses lo hacen muy bien, pero es de desear que aún lo hagan mejor y sobre todo que no olviden el artículo 17 del Código que dice: «El conductor de vehículos será dueño en todo momento del movimiento de los mismos».

Velocidad limitada

Desde Inglaterra nos viene una información bastante elocuente con relación a la limitación de velocidad en las autopistas. Y es que después de seis años durante los cuales se ha llevado a cabo una campaña experimental de velocidad reducida (115 kilómetros hora) en las autopistas, se ha comprobado con destacados ejemplos que, a pesar de estas normas, se han producido accidentes mortales a velocidades por debajo del límite; por lo que, tanto la prensa como los técnicos en la materia abogan por establecer un límite de velocidad más alto. Y para mantener esta tesis dan sus sesudas razones: Los vehículos son ahora más potentes y más seguros, los firmes especiales están en magnífico estado, etc., etc.

Esto viene a cuento, porque creemos que realmente el problema no radica precisamente en la velocidad u otra serie de causas aisladas, sino en la falta de concienciación por parte de todos los que conducen un automóvil de que lo importante es conducir con humildad y no con soberbia, con todas las implicaciones que esto lleva consigo. Y por otra parte y tal como nos acaba de decir el Jefe Provincial de Tráfico de Barcelona, no creer que porque estamos en posesión del permiso de conducir, ya podemos considerarnos dueños de la situación. No. Conducir, o mejor dicho conducir bien, es el fruto de una dilatada experiencia, de muchas horas de volante, de mucha disciplina y de una convicción firme y unánime de que no es lícito ni arriesgar la vida de uno ni la de los demás de una forma tan frívola e inconsciente como vemos que a diario ocurre con muchos de los que por verse con un vehículo entre las manos, ya se creen unos magníficos conductores capaces de todas las proezas.

Así pues, conducir bien, o no conducir; esa debe ser la cuestión.

Mary MERIDA

ENESIMA LLAMADA A LA PRUDENCIA

2.103 accidentes, con una posible oscilación en más o menos de 63, se producirán en las carreteras y zonas urbanas de Barcelona a lo largo del presente mes de septiembre. En dichos accidentes resultarán heridas 1.682 personas y 37 morirán.

Por lo menos, esto es lo que se deduce de los cálculos estadísticos llevados a cabo por la Jefatura Provincial de Tráfico, sobre la base de los accidentes producidos en dicho mes a lo largo del período comprendido entre 1968 y 1972, ambos inclusive.

En el desglose de dichas previsiones podemos —por precisiones que no quede— averiguar que, en lo que se refiere a carreteras, los días más mortíferos son los domingos y festivos, —98 accidentes, 167 heridos, 7 muertos—, en tanto que en la zona urbana se llevan la poco gloriosa palma las vísperas de festivos, con 339 accidentes, 232 heridos y 3 muertos.

En cuanto a las horas más peligrosas para la circulación, se sitúan entre las siete y las ocho de la tarde en carretera y entre la una y las dos del mediodía en zona urbana.

Lo malo de este tipo de fúnebres estadísticas es que, la mayor parte de las veces, no sólo se confirman, sino que tienden a quedarse cortas. Ahora que tanto se habla del alcoholómetro, el posible límite de velocidad y la ya próxima obligatoriedad del uso de cinturones de seguridad, bueno será que, renunciando a la idea pesimista de que se predica en el desierto, hagamos una enésima llamada a la prudencia, el buen sentido, la paciencia y a habilidad de todos y cada uno de los automivilistas barceloneses.

Las palabras suenan repetidas y tópicas, es inevitable. Pero no importa. Reiterativamente, con pesadez incluso si es necesario, hemos de crear entre todos una conciencia de la responsabilidad colectiva que logre reducir— al margen de otras medidas de carácter general que puedan lograr ser adoptadas— el alcance de tan terribles estadísticas. Algo tan importante como la vida de cada uno de nosotros está en juego.

La Fiesta de la Virgen de Gracia de los carmoneses en Barcelona

El pasado sábado, en el salón principal del distrito de la ex villa de Gracia se celebró la apertura de los actos organizados por la Hermandad de la Virgen de Gracia, compuesta por los carmonenses que viven en Barcelona.

Previas unas palabras del hermano mayor, señor Calle, pronunció el pregón don Mariano Pérez Terol, prestigioso publicista barcelonés. Aludió a la influencia de lo andaluz en la Ciudad Condal; analizó la emigración del Sur y sus cinrcunstancias históricas. Terminó sus elocuentes palabras aludiendo a la hermandad de Cataluña y Andalucía a la sombra del manto de la Virgen de Gracia en la ex villa de Gracia. Fue muy aplaudido. Por último el párroco reverendo Sitjás pronunció unas palabras, cerrando el acto en nombre del Municipio barcelonés el señor Sal, perteneciente a la Junta de distrito. Todos los oradores fueron muy aplaudidos.

Ayer domingo, en el Parque Güell tuvo lugar otro acto, en el que actuaron «Los Atómicos», una agrupación venida especialmente de Carmona. Los actos religiosos, celebrados en la iglesia de Els Josepets de Gracia tuvieron asimismo gran brillantez.

VIDA SOCIAL

Boda Pla Bosch-Rueda Fernández

El sábado, a mediodía, en la Iglesia Basílica de San Justo y Pastor de nuestra ciudad tuvo lugar el enlace matrimonial entre el joven Esteban Pla Bosch, ingeniero industrial, y la señorita María de los Angeles Rueda Fernández, hija de nuestro querido compañero Alfredo Rueda, jefe de las páginas deportivas de «Solidaridad Nacional». Terminada la ceremonia religiosa, todos los asistentes se trasladaron al Hotel Castell de Mata, donde se celebró el banquete nupcial.

Entre los asistentes se hallaban el presidente de la Federación Catalana de Fútbol, don Pablo Porta; el presidente del C. F. Barcelona, don Agustín Montal y señora; el directivo del R. C. D. Español, don Francisco Murio, en representación del presidente, don Manuel Meler; don Pedro Salvat y Virgili, concejal de nuestro Ayuntamiento y señora; don Giuseppe Triulzi, industrial italiano; don Luis Cabré, y los señores Gómez Vigo y García de Carcel.

Deseamos a los jóvenes esposos que han salido de viaje para Suiza y Austria, una eterna luna de miel.

RELIGIOSAS

EL CANTO LITURGICO

Uno de los relatos más impresionantes del Génesis es el que se refiere a la torre de Babel, cuando se dice por boca de Yavé. «He aquí un pueblo uno, pues todos tienen una lengua sola... Bajemos pues y confundamos su lengua, de modo que no se entiendan unos a otros». Lo más impresionante es que esta confusión se produzca por el propio Yavé, como castigo de la soberbia de los hombres. La confusión dura todavía. Desde entonces sólo una sociedad, la Iglesia, había logrado superar esta confusión con una lengua universal: el latín. Fieles de todo el mundo cantaban juntos, cualquiera que fuera su lengua materna. Sacerdotes y obispos de todo el mundo se entendían en una lengua que para el resto del mundo se consideraba muerta. Pero el latín no era un lenguaje de muertos. Precisamente por ser lengua muerta no está sujeta al cambio y desarrollo, y por consiguiente es la forma ideal de expresar con exactitud la doctrina de la fe. Para muchos se ha considerado como fundamental para preservar la unidad y catolicidad de la Iglesia.

Es indudable que el Concilio Vaticano II, al recomendar el uso de las lenguas vulgares ha logrado una mayor participación de los fieles en los actos litúrgicos. El acierto ha sido total en la lectura de los libros sagrados y en toda la llamada liturgia de la palabra. Considero que lo ha sido menos en el resto de la misa y, sobre todo, en los cantos sagrados. Se ha ido demasiado lejos. Y me apresuro a decir que es una solemne mentira que el Concilio haya recomendado la desaparición del latín. He aquí algunos puntos de la Constitución sobre la Sagrada Liturgia: «Se conservará el uso de la lengua latina en los ritos latinos, salvo derecho particular. Sin embargo, como el uso de la lengua vulgar es muy útil para el pueblo en no pocas ocasiones, tanto en la misa como en la administración de sacramentos y en otras partes de la liturgia, se le podrá dar mayor cabida, ante todo en las lecturas y moniciones, en algunas oraciones y cantos... Procúrese que los fieles sean capaces también de recitar y cantar juntos en latín las partes del ordinario de la misa que les corresponde».

La doctrina del Concilio es clara. El latín predomina. Los fieles deberán recitar y cantar juntos en latín. En cuanto a las lenguas vulgares «se les podrá dar mayor cabida», pero nunca sustituir totalmente al latín. ¿Cuál es la situación actual? Una nueva torre de Babel. Una completa anarquía en textos y cantos. Aquella unidad que permitía a los fieles oír misa, lo mismo en Tokio que en Berlín, en Nueva York o en El Cairo, ha desaparecido. Había más signo de hermandad y de amor en estos cantos conjuntos que en el mero estrechar la mano de alguien a quien ni se saludará cuando se salga a la calle.

No me hubiera atrevido a hablar tan rotundamente sobre esta cuestión, si no me hubiera animado a hacerlo el propio Pablo VI que en reciente alocución ha recogido diez sugerencias que le habían dirigido «tantos valientes operadores en el campo contemporáneo del reino de Dios». La décima está recogida así por el Papa: «¡El canto, qué problema! No es insoluble. Surge una nueva época en la música sacra. Muchos han pedido que se conserve para todos los países el canto latino y gregoriano del "Gloria", del "Credo", del "Sanctus", del "Agnus Dei". Dios quiera que así sea. Se podrá reestudiar el cómo». Dios lo quiera, repito yo también. Acaso el canto común en latín contribuiría a disipar o mitigar las divisiones actuales entre los católicos.

A. MARTIN DEL OLMO

NECROLOGICAS

✝

D. O. M.

D. Fernando de Olabarría y Conde

de 72 años de edad, descansó en el Señor, habiendo recibido los Santos Sacramentos y la Bendición Apostólica, en Liendo (Santander). — Su afligida esposa, Angeles Alday Avendaño; su madre política, doña Elisa Avendaño Vda. de Alday; sus hermanos políticos, sobrinos, sobrinos políticos, primos y demás familia, al comunicarles tan sensible pérdida, agradecerán un recuerdo en sus oraciones y la asistencia al funeral que tendrá lugar hoy lunes, día 10, a las 11.30 de la mañana, en la iglesia parroquial de San Odón (paseo Mandel Girona). — No se invita particularmente.

✝

Ramona Muntané i Secall

vídua de Joan Meler, morí en la pau del Senyor a Tarragona, el día 31 d'agost de 1973, a l'edat de 77 anys, amb el consol dels Sants Sagraments i la Benedicció Apostòlica. (A. C. S.) — Els seus fills, Francesca, Miquel (sacerdot operari), Jaume, Jordi i Joan; fills polítics, Agustí Ferrer, Concepció Vaquero i Roser Magarolas; néts, Maria-Roser, Maria-Montserrat i Jordi; germans, germans polítics, nebots, cosins i família tota us preguen una oració per la seva ànima. La celebració eucarística exequial tindrà lloc a la parròquia-santuari del Inmaculat Cor de Maria (avinguda de Sant Antoni Maria Claret, n.° 45, de Barcelona), demà dimarts, dia 11 de setembre, a dos quarts de nou del vespre. — No s'invita particularment. — Barcelona, 9 de setembre de 1973.

✝

Ramon Saladrigas i Puig

vidu de Ampar Segovia, morí a l'edat de 90 anys, confortat amb els Auxilis Espirituals, ahir dia 9 de setembre de 1973. (A. C. S.) — Els seus afligits: fills, Ramon i Rosita; fills polítics, Josep Puig i Maria Rosa Espolet; néts, Xavier, Ramon, Marta, Tomás, Pepi i Irene; germans polítics, nebots, cosins i família tota, n'assabenten llurs amics i coneguts i els preguen de voler-lo tenir present en les oracions. L'enterrament serà avui, dia 10, a dos quarts de sis de la tarda, a l'església parroquial de Sant Andreu (plaça Orfila, s-n.°), on s'oferirà una missa exequial per al bé de la seva ànima. Casa mortuòria: Agustí Milà, 37, baixos. — No s'invita particularment.

✝

Don José Agustín Cros

ha fallecido a la edad de 75 años, habiendo recibido los Santos Sacramentos y la Bendición Apostólica. (E. P. D.) — Sus afligidos: esposa, Antonia Pons Virgili; hijos, José y Pilar; hijos políticos, Carmen Vidal y Jorge Margineda; nietos, Carmen, José María, Oscar, Ricardo y Fernando; hermana, Francisca Vda. de Gimeno; hermanos políticos, Carmen Virgili Vda. Fortuny, Antonio Pons y Concepción Casasús; sobrinos, demás familia y la razón social **Charcutería Casa Pepe,** al participar a sus amigos y conocidos tan dolorosa pérdida, les suplican un recuerdo en sus oraciones y se sirvan asistir al acto del entierro, que tendrá lugar hoy, día 10, a las 3.30 de la tarde, en la iglesia parroquial de la Virgen de la Paz (plaza Fernando Casablancas, números 4 y 6), donde al mismo tiempo se celebrará una misa de cuerpo presente, y después acompañar el cadáver al cementerio del Sudoeste. Casa mortuoria: calle Ravella, núm. 5, 3.° — No se invita particularmente.

✝

Maria Pujol i Lapeyra

morí cristianament a Barcelona ahir, dia 9 del mes corrent. (A. C. S.) — Els seus afligits: espòs, Alfred López i Claverol; fills, Alfred, Maria Glòria i Montserrat; mare política, Càndida; cosins i família tota, n'assabenten llurs amics i coneguts i els preguen de voler-la tenir present en les oracions. L'enterrament serà avui, dia 10, a les dotze del matí, a la capella del S. M. de P. F. (carrer Sancho de Avila, 20). — No s'invita particularment.

✝

Na Mercè Palà Girbent

vídua de Josep Ribé Anfruns, ha mort cristianament a l'edat de 76 anys. (A. C. S.) — Els seus afligits: germans, Maria i Enric; germans polítics, Genís, Joan Ribé i Maria Esteve, Salvador Ribé i Francesca Piqué, i Francesca Comas vídua Ribé; nebots, cosins i família tota, al participar als seus amics i coneguts tan sensible pèrdua, els agraïran li tributin un record en les seves oracions i l'assistència a l'acte fúnebre de cos present, que tindrà lloc avui dilluns, a les onze del matí, a l'església parroquial de la Santíssima Trinitat. Casa mortuòria: Montserrat, 25. — No s'invita particularment. — Sabadell, 10 de setembre de 1973.

✝

Josepa Camps i Gené

vídua de Joaquim Barris i Torrens, ha mort cristianament als 71 anys d'edat. (A. C. S.) — Els seus afligits: nebots, cosins, família tota i la raó social **Hija de J. Camps,** n'assabenten a llurs amics i coneguts i els preguen de voler-la tenir present en les oracions. L'enterrament serà avui, dia 10, a dos quarts de cinc de la tarda, a l'església parroquial de Ntra. Sra. de Núria (carrer Bon Pastor, n.° 7). Casa mortuòria: Via Augusta, número 12, quart, primera. — No s'invita particularment.

✝

Don José Alcolea Botia

falleció cristianamente en Tarragona, el día 7 de los corrientes, a los 45 años de edad. (E. P. D.) — Sus afligidos: esposa, Ivette García; madre, Mariana; hermanas, Ana y Carmen; hermano político, Pedro Fontana; sobrinos, Pedro e Iván; tíos, primos y demás familia, al participar a sus amigos y conocidos tan dolorosa pérdida, ruegan una oración por su alma. El entierro tuvo lugar ayer, día 9 de los corrientes, a las doce de la mañana.

✝

D.ª Carmen Moret García

viuda de Camilo Mayol, ha fallecido a la edad de 80 años, habiendo recibido los Santos Sacramentos y la Bendición Apostólica. (E.P.D.) — Sus afligidos: hijos, Francisco y Montserrat; hijos políticos, Nuria González y Juan Solanas; nietos, Alberto, Javier, Francisco, Jorge y María-Angeles; hermana, Isabel; sobrinos, demás familia y las razones sociales **Construcciones Forma, S. A.,** y **Fincas Fornell,** al participar a sus amigos y conocidos tan sensible pérdida, les suplican un recuerdo en sus oraciones y se sirvan asistir al acto del entierro, que tendrá lugar hoy, día 10, a las diez de la mañana, en la capilla del Servicio Municipal de Pompas Fúnebres de Barcelona (calle Sancho de Avila, núm. 20), donde al mismo tiempo se celebrará una misa de cuerpo presente, y después acompañar el cadáver al cementerio del Norte. —. No se invita particularmente.

HERNIADOS

Casa Torrent

Use aparatos **TORRENT** sin tirantes, bultos, ni molestias por su gran comodidad, precisión y seguridad son siempre los preferidos C. S. 6.337

13, Unión, 13 y 124, Rambla Cataluña, 124, principal (chaflán Córcega) BARCELONA.

invierta con seguridad

entre el 13% y el 16% según liquidez

Revalorización constante de su capital

Póliza de vida e invalidez permanente por el importe de su inversión, sin coste adicional, contratada por CITA

SURINCO

Cía. de INVERSIONES INMOBILIARIAS, TURISTICAS e INDUSTRIALES

BALMES, 152, 3° 1ª y 2ª - Tels. 218 37 92/94 - BARCELONA - 8

confidencial Solicito información, sin compromiso: HL-10

D.

Domicilio Tel.

Pobl.

Ministerio de Educación, Cultura y Deporte

LETRAS - LETRAS

ETICA Y MEDICINA, por Auer, Böckle, Congar y Rahner. Ediciones Guadarrama. Madrid.

Nuestros tiempos son testigos, se nos dice, de que la ética ha pasado de una muy próxima colección exhaustiva y categórica de rígidas normas de conducta, a una posible «ciencia» compleja y flexible encaminada a configurar la «conciencia» del individuo. La vida moralmente recta no resulta ya de una adecuación casi matemática a unas reglas previamente establecidas, sino de una constante orientación de la persona singular hacia unos principios generales.

Este libro está constituido por una serie de trabajos —artículos, llamaríamos— de cuatro grandes teólogos y pensadores de fama universal: Alfons Auer, profesor de Teología Moral de la Universidad Católica de Tubinga; Franz Böckle, profesor de Teología Moral de la Universidad Católica de Bonn; Yves Congar, del Convento de Predicadores de Sois-Sur-Sene, y Karl Rahner, profesor de Teología Moral de la Universidad de Wilhelms, en Munster.

Todos y cada uno de estos trabajos o artículos, aparte del tema de que tratan, tienen en común el haber sido escritos para el semanario «Tribuna Médica», revista en la que se publicaron originariamente. Son breves y abordan asuntos concretos que afectan tanto a la Medicina como a la Etica. Son temas candentes y actuales de la deontología médica. Sobre ellos se nos invita a pensar en voz alta. Abarcan desde el problema eterno del dolor humano, en sus múltiples dimensiones, a la auténtica verdad en la cabecera del enfermo. Hay cuestiones que ya se plantearon en días antiguos. Otras, son privativas de nuestra sociedad postindustrial o se han acentuado en ella: el hombre intoxicado o el hombre manipulado, la licitud de los trasplantes de órganos, las relaciones entre la psicoterapia, el psicoanálisis y la absolución sacramental, la esterilización y la fecundación «in vitro», la eutanasia y la medicina técnica, la misión del sacerdote y la del médico...

Donde alcanza la obra, sin duda, un clima apasionante, es en los capítulos que estudian el comienzo de la vida humana con las repercusiones del aborto y los que fijan el momento en que puede decirse con certeza que un hombre ha fallecido. Hay un trabajo final de Rahner, sobre la muerte, que nos atreveríamos a calificar de estremecedor, si no fuera porque, como toda la obra, abre las puertas a una difícil pero segura esperanza, pues incluso muchos —se dice— que «no conocen» a Jesús ni creen en El, mueren su misma muerte».

Estos esfuerzos mentales de los autores nos ayudan a ampliar la visión de los problemas naturales en relación con el bien de la humanidad y las normas éticas que deben regirlo. Todos estos trabajos son expuestos en forma más problemática que definitiva y dogmática y ponen de relieve la complejidad de nuestra naturaleza en un mundo y sociedad actuales frente a las exigencias de unas normas inconmovibles. La mayor parte de la labor gira en torno a los mismos problemas fundamentales. Constituyen, por tanto, un foco de luz que transmite la teología católica a tantos contemporáneos nuestros de buena voluntad, inmersos en la penumbra o en zonas nebulosas.

El libro ha de interesar no sólo a los dedicados a la formación moral de los jóvenes, pedagogos, sacerdotes y a los médicos, sino al público en general. Y tanto al creyente como a los no creyentes, pues la reflexión sobre cada uno de los temas estudiados no pertenece en exclusiva a la moral católica ni a ninguna otra religión, sino pura y simplemente a toda la moral natural.

Es un libro, en verdad, «cuya lectura nos inquieta y tranquiliza, nos acucia y serena, constituyendo una aportación notable a la renovación de la ética y de la moral».

Esteban DOLTRA

EROTISMO Y LIBERACION DE LA MUJER por José Luis Aranguren Ariel quincenal.

En su colección de bolsillo quincenal, presenta Ariel una obra del profesor Aranguren. Consta de cuatro notables ensayos: «La mujer de 1923 a 1963», «Erotismo y moral de la juventud», «El erotismo en nuestro contexto actual» y «La liberación de la mujer».

Como todos los escritos de Aranguren, une la ecuanimidad de juicio ante el movimiento de liberación femenino y el erotismo con su aguda visión de los problemas y verdaderos significados de hechos que pasan ante nosotros, en el mundo de cada día, sin que hayamos profundizado en ellos.

Aranguren considera el erotismo en general, como un nuevo estupefaciente que puede ser utilizado por las clases privilegiadas para mantener un estado de cosas. Para él el dilema planteado a la juventud actual sería el siguiente: o erotización o politización.

CRIMENES DE GUERRA, por José A. Borrás. - Ediciones Acervo.

Se trata de un libro-documento acerca del juicio de Nuremberg, tema que, aún después de muchos años, se mantiene en la actualidad, como lo comprueban las tres ediciones de la obra. El autor es profesor de la Universidad de Barcelona.

Desde el ángulo jurídico trata con toda objetividad y rigor científico de las decisiones e incidencias del juicio de Nuremberg y resalta las irregularidades y arbitrariedades cometidas, sacando y deduciendo de ahí una experiencia para el futuro. Estudia los crímenes de guerra alemanes que en este juicio fueron puestos de manifiesto: cámaras de gas y campos de concentración principalmente. Trata, también, comparando con estos crímenes, los cometidos por los aliados, deteniéndose en el proceso de Charles Maurras en Francia.

El libro, presenta e intenta justificar los crímenes cometidos, mediante la comparación, sobre todo. Aunque unilateral en su enfoque, es interesante y aporta documentación inédita.

FRAUDE, por Fay, Chester y Magnus Linklaten. -- Editorial Dopesa, Barcelona.

El estilo y la vida del millonario Howard Hughes invitaban al fraude. Y Fay, Chester y Linklaten intentan ponerlo al descubierto. En el libro hay una frase significativa: «Hay dos tipos de información. Uno puede revelarla positivamente, o puede revelarla negativamente». Quizás aquí estriba el argumento del libro y los autores de FRAUDE, intentan informar positivamente, manteniendo atento al lector en el desarrollo de esta trama real.

Si bien al final no pueden sacarse conclusiones demasiado definitivas, el libro, abre una puerta franca a la verdad.

EL ESPIONAJE HOY, por David Wise, Thomas B. Rose. - Luis de Caralt editor, Barcelona.

Los autores, ambos norteamericanos, se han especializado en el estudio del espionaje tanto en el mundo oriental como en el occidental.

El mundo moderno aleja el espía de nuestros días, de aquél que conocimos por las películas, al igual que de aquéllos que existieron en épocas pasadas. Las técnicas actuales han convertido el espionaje en una nueva actividad.

Los autores estudian los principales organismos actuales de espionaje en las grandes potencias: Gran Bretaña, EE. UU., la Unión Soviética y China Comunista. Destaca, sobre todo, los estudios que los autores hacen de la CIA, sin que la nacionalidad norteamericana deforme los hechos. Caso interesante, para el público español, es el del buque «Sierra Aranzazu».

La obra es característica por su rigurosidad, así como por la abundancia de los datos aportados. El libro además de ameno, es esclarecedor.

LA INFORMACION, por J. Xifra. Biblioteca de Ciencias Sociales. — Editorial Hispano Europea. Barcelona.

Aunque se ha llamado a nuestro tiempo «la era de la información», lo cierto es que la bibliografía castellana sobre el hecho informativo aparecía huérfana de obras que, como ésta, se ocuparan de forma sistemática de uno de los fenómenos clave de la vida social contemporánea.

Este libro del director del Instituto de Ciencias Sociales de Barcelona, Jorge Xifra, supone un verdadero esfuerzo para llenar en lo posible tan importante laguna, pues su autor, partiendo de un enfoque totalmente personal, ha elaborado a lo largo de sus páginas un auténtico compendio de cuanto se sabe hoy día acerca de la información como fenómeno sociocultural.

En términos generales, puede decirse que «La información» trata de dar una respuesta científica y detallada a las cuatro trascendentales preguntas siguientes: ¿Qué mecanismos sociales explican y regulan los procesos informativos? ¿Qué importancia real tiene la información en la sociedad de masas? ¿Cuál es la eficacia social de la información? ¿Hasta dónde llega el alcance político y económico del hecho informativo?

Para ello, el doctor Xifra ha procedido inicialmente a conectar la comunicación y la información a la sociedad de masas, examinando dentro de este contexto la noticia, el emisor, el público receptor y los medios como factores intervinientes en el proceso informativo. A continuación, pasa a realizar un profundo análisis de las funciones que cumplen tales medios, de los controles sufridos por la información y, en especial, de la eficacia de dichos medios y sus relaciones con la opinión pública, lo que le permite ecabar poniendo en evidencia las conexiones existentes entre el fenómeno informativo y el derecho, la política y la economía.

EL FUTURO DE LA ECONOMIA, por Antonio Verdú Santurde. — Plaza y Janés Editores. Barcelona.

Despojado de todo prejuicio o fanatismo, este libro se propone contribuir a dar con una respuesta verosímil a la pregunta que tanto preocupa hoy a la humanidad. ¿Hacia dónde vamos? Su propósito es sugerir, más que sentenciar. No se aspira a convencer a nadie, ni a defender nada, sino a informar apuntando posibles soluciones y proporcionando unas bases para la reflexión.

En un mundo fugaz, efímero y vertiginoso, esta labor de fundamentar, de establecer, es indispensable, pues la complejidad social queda potenciada al máximo bajo el peso de la creciente incertidumbre. Y tal complejidad coloca en primer plano el planteamiento estructural resultante de admitir que todos los aspectos de la sociedad serán, al fin, solidarios de una común realidad global, en la que la Economía no pasa de ser una faceta, sólo comprensible si se contempla desde el nivel de la totalidad cultural.

Además, al ser mirada dicha totalidad a través del prisma futurista, se requiere una óptica distinta de la histórica tradicional, pues aunque el estudio de la Historia proporciona una base para entrever o escrutar el futuro, la historiología y la futurología enfocan vertientes distintas de la realidad: la que ya pasó y la que aún no llegó. Y, si bien ambas coinciden en ocuparse del devenir, no marchan en igual dirección.

Por otra parte, el interés del hombre se va concentrando cada vez más en la segunda, al comprobar que nuestras diferencias con el futuro serán mucho mayores que las existentes con el pasado.

Estos y otros problemas metodológicos pueden hacer algo abstractos los primeros capítulos para el no iniciado, pero sin duda verá recompensado este esfuerzo inicial con una mejor comprensión de los capítulos siguientes, más concretos, y por ello más amenos.

MORAL SOCIAL PARA NUESTRO TIEMPO, por Jean-Marie Aubert. — Editorial Herder. Barcelona.

Es este el tomo catorce de la magnífica colección «El Misterio Cristiano».

Intenta este volumen resumir la enseñanza social de la Iglesia situándola en su verdadero contexto teológico. Quizá sea esta una intención ambiciosa; sin embargo, estas páginas quieren ser, sobre todo, jalones para una teología social, a la vez que suministran una información precisa sobre el estado actual de las cuestiones, sobre la significación de las intervenciones de la Iglesia y aportan las indicaciones bibliográficas necesarias.

Aunque los problemas planteados por el autor son, esencialmente de orden económico, se tratan, no obstante, en función de su dimensión humana, y en la perspectiva dinámica de una economía industrial, afincada definitivamente dentro del actual proceso de crecimiento y desarrollo del mundo (y de subdesarrollo para el tercer mundo).

El primer capítulo trata de la situación del hombre en la economía moderna y de las ideologías que se le proponen (capitalismo liberal, colectivismo marxista). El segundo resume las relaciones entre la Iglesia y la sociedad, a fin de situar el sentido interventor de la primera en los problemas que agitan la segunda. El tercer capítulo tiene por tema la justicia que, animada por la caridad, se ha de instaurar en este mundo desgarrado por graves injusticias, de las que se hace un resumen. Por último, el cuarto capítulo, más denso, está dedicado a los principales problemas suscitados por la actividad económica: la propiedad, el trabajo, el comercio y el dinero, el papel económico del Estado.

LA ECONOMIA DE LOS PUEBLOS SIN MAQUINISMO, por Jean Paul Harroy. — Guadarrama. Madrid.

Se trata de un estudio social de la economía de los pueblos sin desarrollo en la actualidad, y del paso de estos pueblos a la industrialización y de las condiciones que deben regir este paso.

Jean Paul Harroy, en la primera parte de la obra, efectúa un estudio de la economía de los países sin desarrollo industrial: recolectores, cazadores, pescadores, pastores y agricultores. Estudia tanto las sociedades que se procuran la autosubsistencia como las que precisan de otras para subsistir.

En la segunda parte, el autor estudia los agentes destructores del equilibrio primitivo y como se produce a causa de la entrada de la industrialización, la desintegración de la sociedad preindustrial en su demografía, en sus técnicas, en su trabajo y en sus recursos naturales.

La obra va seguida de unas conclusiones para una paulatina y verdadera modificación, no un cambio brusco que puede traer ulteriores problemas. Termina el libro con una bibliografía sobre el tema.

Se trata, por tanto de un estudio social, serio y documentado, en el que se citan ejemplos concretos de sociedades no industrializadas, si bien predomina el plano de la exposición teórica, consecuencia de las estadísticas y estudios realizados.

Desgraciadamente Einstein no sabia escribir en castellano.

El, junto con los más importantes Premios Nobel y otras 10.000 autoridades del conocimiento universal escribieron la ENCYCLOPAEDIA BRITANNICA. A través de esta colección de 24 tomos Ud. tiene acceso a las más autorizadas fuentes del conocimiento en el mismo idioma en que la mayoría fueron escritas.

500 universidades del mundo han colaborado en la actualización de la nueva edición de la enciclopedia más completa, imparcial y apolítica del mundo, siguiendo la tradición y prestigio que comenzó hace 205 años.

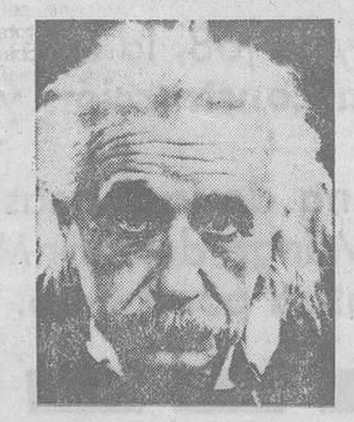

"Encyclopædia Britannica"

ahora disponible en España y al alcance de todas las economías, gracias a su oferta especial.

Versión original en Inglés

Publicaciones Britannica, S. A.
c/. Marco Aurelio, 3 - Barcelona-6

Les ruego informarme más ampliamente sobre la Encyclopaedia Britannica, ahora disponible en España en oferta especial.

Nombre

Dirección

Ciudad Tfno.

UNA MARAVILLA LLAMADA ALBI

CORTESE Vd. mismo el cabello con el maravilloso PEINE CORTA CABELLO ALBI

DE VENTA EN PERFUMERIAS • DIRECCIÓN ALBI - SITGES

SUPEROFERTAS EN TORRADAS

LIBRERIA - PAPELERIA - DISCOS FOTOGRAFIA

descuentos hasta 70%

Manso, 60 · Tel. 24112 24

COMPRO LIBROS

Antiguos y modernos, revistas, grabados y bibliotecas por importantes que sean, pago altos precios. Máxima seriedad. Paso a domicilio

LIBRERIA PUVILL

Boters, 10, y Paja, 29
Tel. 221-70-53
Jaime I, 5. Tel. 231-19-45
Barcelona - 2

Ministerio de Educación, Cultura y Deporte

RADIUX

Este cupón tiene garantías certificadas para su inversión.

Esto es lo que queremos decirle:

Envíe este cupón y descubrirá la clave para realizar la mejor inversión del momento: Eurovosa.

Al invertir en Eurovosa, usted recibe **Garantías Certificadas por escrito** de los cinco primeros años de contrato. Con ellas usted cobra por adelantado la rentabilidad de su inversión (10 % anual mínimo libre de impuestos) ya que estas Garantías son negociables por simple endoso y tienen liquidez inmediata.

Y recibe, además, el aval de la ley 57/68, la total seguridad de que su apartamento **está en construcción y será terminado.**

Eurovosa le propone invertir en una de las zonas turísticas mejor planificadas de España, La Manga del Mar Menor.

Eurovosa se lo documenta y garantiza por escrito.

Si quiere garantías certificadas por escrito y buena rentabilidad, recorte y envíe este cupón.

Para su comodidad, solicite información al 401 77 00, Madrid.
EUROVOSA - Serrano, 23 - Madrid-1

Nombre _____

Direc. _____

Prov. _____

Profesión _____

Loc. _____

Tel. _____

10-I-H.L.B.

Representantes en: Suecia, Alemania, Francia, Gran Bretaña, Benelux, Hong-Kong, Arabia Saudita, Kuwait, Bahrein, Estados Unidos y Canadá.

ER EUROVOSA RENTA, S.A.

SERRANO, 23 - TEL. 401 77 00 - MADRID-1

Inversión sana y segura.

Ministerio de Educación, Cultura y Deporte

ECONOMIA Y FINANZAS

I.O.S.: BREVE HISTORIA DE UN ESCANDALO INTERNACIONAL (y 4)

En nuestro anterior comentario hacíamos referencia a la Investors Capital Trust (I.C.T.). Esta organización, o al menos su grupo, vuelve de nuevo a España en 1972, pero confirmando la citada tendencia general hacia lo inmobiliario. Su representante, súbdito extranjero, realiza unas compras de terrenos en Mallorca. Dicha operación, asesorada por un abogado barcelonés, presentaba características tan peculiares que termina con dicho directivo en la cárcel, por denuncia presentada desde dentro de la propia organización. El tema sería prolífico; digamos simplemente que cuando el interesado obtuvo la libertad provisional (el último día de 1972) s ehabía volatilizado el propio dinero previsto para fianza.

Poco después del citado intento de I.C.T, y dentro de 1968, existe otro proyecto (luego frustrado): el de Hamilton Ibérica, pero en este caso la entidad que lo respalda posee la solvencia del grupo I.T.T.

Finalmente, y en el momento álgido del «boom» (inicios de 1970) se crea Gramco Iberia, con un conocido Banco nacional como depositario. Y con una importante campaña de lanzamiento.

Del grupo Gramco (con sede aproximada en las Bahamas) hay que señalar su explícita vocación hacia el campo inmobiliario. Puede incluso afirmarse que su intervención en fondos mobiliarios es esporádica y, posiblemente, en espera de una legislación española sobre inversión inmobiliaria.

En octubre de 1970 estalla el escándalo internacional Gramco, al que varios tratadistas relacionan con el de I.O.S. En España el paquete accionarial en la Gestora es adquirido rápido y totalmente por un grupo vinculado al Banco depositario. Se inicia así una etapa completamente nueva en la que incluso se cambia el nombre del Fondo y de la Gestora.

—ooOoo—

El rápido cambio social y económico es una de las características de la época. A nuevos problemas, nuevas soluciones que, a menudo, engendran a su vez problemas nuevos. No siempre el mundo financiero clásico es capaz de responder ágilmente a este reto. Y esto no escapa a la perspicacia de los habituales partidarios del dinero fácil. Tanto más, cuando se sabe que un amplio grupo de la clase media llega mucho antes a la disponibilidad del ahorro que a la de la cultura precisa para su correcta inversión.

Las nuevas entidades financieras, cuyo grado de fiabilidad abarca una amplia gama, cubren a menudo lagunas importantes dejadas por las finanzas más o menos institucionales. En ocasiones, no obstante, cabe la ya por nosotros expresada sospecha de que el verdadero objetivo de sus dirigentes sea el de enriquecerse (ellos, por supuesto) rápidamente. Esto es especialmente aplicable a varias de las entidades que, ante el éxito de la I.O.S., proliferan a finales de la década de los 60. Dichas entidades se basan en una agresiva comercialización, prestando atención más secundaria al empleo de los recursos. Ello ha originado diversos escándalos cuyos rebrotes aparecen aún en estas fechas.

Como hemos visto, buena parte de las organizaciones creadas a imagen de I.O.S., y más o menos relacionadas con ésta, han intentado extender públicamente su actuación a España. Pero parece que sólo lo han logrado, al menos en el campo mobiliario, entidades realmente solventes y capaces de amoldarse a la estricta legislación vigente.

Por lo demás, ejemplos como el de Intur Canarias, y sus difícilmente comprensibles circunstancias, nos prueban que para tomar el pelo (y el dinero) al ahorrador demasiado ingenuo (o demasiado listo), nos bastamos solos. Bueno, con la ayuda de la aureola un poco mítica que suele acompañar a lo que suene a financiero. Y cuando con la increíble facilidad del ahorrador medio por creer lo que le dicen aquéllos que sepan aparecer como capaces de enriquecerlo rápidamente.

J. M. P.

NOTAS BANCARIAS

Como el mundillo futbolístico, también el bancario ha desplegado intensa actividad últimamente en materia de fichajes. Entre ellos, prometen dar mucho juego los practicados por una institución local que viene caracterizándose por su vigoroso crecimiento. Los traspasados provienen de un Banco de rango nacional.

• • •

Una vez reinstalado en su despacho oficial de Madrid, el ministro de Hacienda tendrá sobre la mesa dos asuntos de palpitante actualidad: el de la creación de nuevos Bancos, y el de la normativa aplicable a la Banca Industrial. Temas delicados, que requieren atenta meditación antes de resolver por la vía del Boletín Oficial. Nos consta que durante las entrevistas habidas en Barcelona con representantes calificados de la Banca indígena, Barrera de Irimo escuchó con sumo interés las opiniones y sugerencias expresadas por los mismos. Queda por ver si las tendrá en cuenta a la hora —presumiblemente próxima— de legislar.

Sea como sea, un banquero nos decía, el otro día, que Barrera conoce el terreno que pisa y «farà feina».

• • •

Ampliaciones en curso de tramitación:

Banco Condal, 720 millones, en la proporción de una acción nueva por una de antigua, a la par. Primer desembolso, 50 por ciento del valor nominal. El resto, a los seis meses.

Banco Peninsular, vinculado al anterior. Una por dos, a la par, más 50 pesetas para gastos.

• • •

Banco de Santander prepara el lanzamiento de dos sociedades de Inversión. Una, denominada Norvasa, que se ofrecerá a los accionistas del Banco antes de terminar el año. La otra, titulada Bansaliber, destinada al público en general.

• • •

Por su parte, Bankunión tiene a punto la puesta en órbita de un nuevo Fondo de Inversión.

ANUNCIOS OFICIALES

Fuerzas Eléctricas de Cataluña, S. A.

(F. E. C S. A.)

SORTEO OBLIGACIONES SIMPLES CONVERTIBLES EN ACCIONES DE LA EMISION 1968

Se pone en conocimiento de los tenedores de las Obligaciones simples convertibles en acciones, al 6'3259 por ciento, emisión 1968, que el día 2 del próximo mes de octubre, a las 11,30 horas, tendrá lugar en el domicilio social, Plaza Cataluña, número 2, y ante el notario de esta ciudad, don Carlos Fernández-Castañeda Cánovas, el tercer sorteo para la amortización de 59.000 obligaciones que, de acuerdo con la escritura de emisión, serán reembolsables a partir del día 10 de octubre.

Las 29.500 primeras Obligaciones que resulten amortizadas tendrán derecho a optar entre el reembolso en metálico o su conversión en acciones de la Serie A, en el plazo de un mes a partir de la publicación en el «Boletín Oficial del Estado» del anuncio de amortización, y en las condiciones que resulten de lo previsto en la escritura de emisión y que oportunamente se indicarán.

Dicho sorteo se llevará a efecto por grupos de 1.000 obligaciones.

Barcelona 4 de septiembre de 1973.

EL DIRECTOR GENERAL

Sociedad General de Aguas de Barcelona, S. A.

En el «Boletín de Cotización de la Bolsa de Barcelona», núm. 113, del 1.º de agosto de 1973, se publica la numeración de las Obligaciones 6,3259 por ciento, Serie I, amortizadas mediante sorteo celebrado el día 26 de julio de 1973.

Barcelona, 3 de septiembre de 1973.

LA DIRECCION

Hidroeléctrica de Cataluña, S. A.

(Barcelona)

PAGO DE CUPONES DE OBLIGACIONES EMISION MARZO 1972

Se pone en conocimiento de los señores tenedores de Obligaciones de la citada Emisión, que en la Caja de Valores de esta Sociedad (Avda. José Antonio, 632, 4.º 3.ª. Barcelona), todos los días, de 9 a 13, y en las entidades:

BANCO HISPANO AMERICANO, BANCO URQUIJO Y CONFEDERACION ESPAÑOLA DE CAJAS DE AHORROS

así como en los siguientes Bancos: Español de Crédito, Garriga Nogués, Sindicato de Banqueros de Barcelona, Comercial Transatlántico, Mercantil de Tarragona, de Bilbao, Zaragozano, Mas Sardá, Catalana, de Sabadell, de Gijón, Herrero, de Santander, de San Sebastián, Guipuzcoano, Central, Exterior de España y de Vizcaya, en sus sucursales y agencias y en todas las oficinas de las Cajas de Ahorros de España, se hará efectivo a partir del día 20 de septiembre corriente, el importe líquido de Ptas. 36,25 para el cupón n.º 3 que vence en dicha fecha.

Barcelona, 5 de septiembre de 1973.

EL PRESIDENTE DEL CONSEJO DE ADMINISTRACION

FINANCING S.A.
SERVICIOS FINANCIEROS

EMPRESA QUE PRESTA ESPECIAL ATENCION AL MERCADO DE LOS

CERTIFICADOS DE DEPOSITO

EMITIDOS POR BANCOS INDUSTRIALES

INFORMA

de los precios y períodos a que pueden efectuarse colocaciones de dinero a corto plazo, en CERTIFICADOS DE DEPOSITO

PERIODO	TIPO DE INTERES
8 días	3'50 Interés anual
15 »	4 » »
30 »	5 » »
60 »	6 » »

Esta cotización tiene validez para la semana del 10 al 15 de septiembre

Para distintos períodos de los anunciados, consulte a

FINANCING, S.A.
Balmes, 143 Pral.
BARCELONA-8 Tel. 228 85 03

AYUNTAMIENTO DE BARCELONA

ADJUDICACION DE QUIOSCOS

Se anuncia concurso para adjudicar las concesiones de ciento uno (101) quioscos en la vía pública, destinados a la venta de periódicos, revistas y libros.

Los emplazamientos, dimensiones, cánones y demás condiciones requeridas serán facilitadas a quien lo desee en el Negociado de Contratación, de esta Secretaría general.

Las ofertas se admitirán en el indicado Negociado, de 10 a 13 horas, hasta el día 9 de octubre próximo.

Barcelona, 4 de septiembre de 1973
EL SECRETARIO GENERAL ACCTAL.

NOTAS Y RECORTES

Recortamos del Correo Catalán:

● Hoy salen para Nueva York el presidente del Banco Industrial Mediterráneo, Julio Martínez Fortún, el vicepresidente Javier Ribó y el secretario del Consejo Tomás Buxeda. Parece que el objeto del viaje es finalizar el contrato de la total compra de las acciones de la sociedad americana al cien por ciento «Nurel, S. A.», antes Fibras Esso, que produce en Zaragoza el nylon 6. La mitad del capital será cubierto por el Banco Industrial Mediterráneo y el resto por un grupo particular. Parece que será nombrado presidente de la nueva sociedad el ex ministro Tomás Garicano Goñi. Otra sociedad recuperada para el capital español.

● **Con pocas semanas de diferencia, el ex ministro de la Vivienda, Vicente Mortes, ha sido designado para ocupar la presidencia de dos importantes sociedades barcelonesas, Nestlé y La Seda. Mortes pertenece al Consejo de esta última desde hace catorce años, si bien últimamente permaneció excedente por razón de los cargos que ha desempeñado en la Administración Pública. Se da la circunstancia de que ambas sociedades tienen como presidente honorario al ilustre financiero, Jaime de Semir Carroz.**

● Las empresas eléctricas operantes en la zona catalana estrechan su colaboración. La estación receptora de Enher en Rubí, se va a unir mediante una línea aérea a 380 kv. con la estación receptora instalada en la misma localidad por Fecsa e Hidroeléctrica de Cataluña. El tendido tiene 1.300 metros de longitud y su coste es de 12 millones de pesetas.

● **El Barcelona Hilton acepta reservas a partir del 1 de mayo próximo. Así lo Informa Editur en un despacho procedente de Londres, que constituye la primera noticia concreta sobre la entrada en servicio de uno de los establecimientos (¿el primero?) de la nueva «generación» de grandes hoteles de la Ciudad Condal que se están edificando. El aviso de la cadena Hilton pone énfasis en que el Hotel estará rodeado por un pequeño parque y que la comunicación con el aeropuerto es muy fácil y rápida gracias al inmediato cinturón de ronda. Las reservas pueden solicitarse desde ahora en las dependencias de la cadena Hilton en todo el mundo.**

● Esta semana suspendió pagos en Barcelona la firma del ramo metalúrgico Fersema, S. L., con 45 millones de activo por 37 de pasivo. Principales acreedores: Bancos de Bilbao, 4'1 millones; Atlántico, 3'3; Sabadell, 2'7; Ibérico, 2'7; Vizcaya, 2'6; Hispamer, 2'2; Barcelona, 1'6; Central, 1'5; Catalana, 1'4; Condal, 1'3; Exterior, 0'9; General, 0'6; Enrique Guirado, 1'8; Juan Olmedo, 1'2, y José Vicente Varela, 1'1. La suspensa se fundó en 1958. En 1965 pasó a integrarse como socio de la entidad Francisco Argoz Lido, en sustitución de Luis Fernández Menéndez, que lo había sido hasta dicha fecha.

● **Recortamos de «Actualidad Económica»: «La sindicatura de la quiebra de Caja de Crédito Popular incoado 300 juicios declarativos —algunos por varias docenas de millones— pidiendo la nulidad de las operaciones realizadas por la Caja contra terceras personas y el reintegro a la masa de la quiebra de las entidades percibidas de la Caja a partir de enero de 1966, fecha hasta la que abarca la retrocesión de la quiebra.**

El Juzgado especial y la audiencia han fallado a favor de la Sindicatura todos los pleitos de retrocesión. Hay varios Bancos demandados por 25, 40, 60, 80 y 90 millones.

En el proceso penal se declaró la responsabilidad civil subsidiaria de la Obra Sindical de Cooperación, por un total de 800 millones de pesetas».

● Bayer Hispania Industrial, S. A., Barcelona, está construyendo en su Fábrica de Tarragona una planta para la producción de látex a base de Perbunan N. La nueva planta con una capacidad de producción de 4.800 toneladas anuales se pondrá en funcionamiento a principios de 1974. Los látex de Perbunan N se utilizan, sobre todo, para la fabricación de materiales no tejidos (napas) y cuero sintético.

De acuerdo con el desarrollo favorable del mercado español de poliuretanos, la capacidad actual de la planta de TDI-diisocianato de toluileno (12.000 toneladas anuales), se aumentará, en dos etapas, primeramente hasta 20.000 y, más tarde, hasta 24.000 toneladas anuales. Las instalaciones correspondientes a la primera fase de ampliación se pondrán, probablemente, en funcionamiento a finales de 1973.

● **Corberó ha concluido con la firma francesa E. L. M. Leblanc un acuerdo de exportación y otorgamiento de licencias por parte de esta última para la fabricación de calderas murales de gas. Corberó tiene un capital de 300 millones, su plantilla asciende a 1.800 productores y su red comercial se apoya en catorce agencias y varias filiales. Es el principal fabricante español de cocinas, calentadores de agua y calderas de gas, de los que el año último ha lanzado al mercado 450.000 unidades.**

● Dicen por ahí que no hay dinero y que la Banca comienza a cerrar los grifos. Sin embargo, en algunos sectores no se advierte falta de disponibilidades pecuniarias, sino todo lo contrario. Para muestra, el botón de los automóviles: en ciertos modelos, la demanda está disparada y los fabricantes dan plazos de entrega de seis y hasta ocho meses. Lo mismo ocurre con las motocicletas. Al lanzado consumidor no le ha llegado todavía la onda, por lo visto, de la falta de liquidez del sistema y otras zarandajas al uso tecnocrático.

● **Promete revestir mucho interés el Congreso del Instituto Internacional de Finanzas Públicas que hoy da comienzo en esta capital con asistencia de 400 congresistas procedentes de 35 países entre ellos varios de la órbita socialista. Las sesiones se desarrollarán en los edificios del Colegio de Abogados, con traducción simultánea en tres idiomas. La organización corre a cargo de la sección de Cataluña de la Asociación Cataluña de la Asociación Española de Derecho Financiero, cuyo consejo de dirección preside José Luis Bruna de Quixano, con Sebastián Auger y José L. Sureda como vicepresidentes.**

● Se había corrido la voz de andar en dificultades una firma constructora de apellidos catalanes. Parece que la sangre no llegará al río. Uno de «los grandes» de la Banca ha ofrecido apoyo sustancioso a la empresa afectada, a fin de que remonte honrosamente sus presentes dificultades.

De todas formas, se trata de un sector en el que las alzas de precios y la lentitud de los cobros —sobre todo cuando el cliente son entidades oficiales— se coaligan peligrosamente y pueden dar lugar a algún disgusto serio. Máxime si, además, la administración interna de las empresas deja que desear, como ha ocurrido en algún caso reciente.

● Nota humorística leída en un diario madrileño: «Precios que suben: los pescados congelados aumentan de precio porque se les ha congelado todo, menos el precio». — F. B. S.

BUENA RENTABILIDAD A SU DINERO

Importante Financiera que representa a un Grupo de grandes empresas, ofrece un buen interés con garantía de aval. Aportaciones de 1 a 5 millones de pesetas. Trato directo. Discreción absoluta. Información: Sr. Roca. Muntaner, 157, pral., 1.ª Barcelona. Tel. 250 18 47. Tardes

Ministerio de Educación, Cultura y Deporte

HAY QUE PENETRAR EN LOS MERCADOS DEL ESTE

Los mercados del Este y, sobre todo, la Unión Soviética, han sido hasta hoy muy poco observados, en general, por nuestro mundo textil.

Se puede afirmar sin lugar a dudas que las relaciones comerciales con esa área se encuentran aún tal como llegaron en tiempo de nuestros abuelos. Y no se olvide que la URSS cuenta con 248 millones de habitantes y representa casi el 80 por ciento del mercado potencial del Este.

Al comercio del vasto sector textil, tanto en su faceta metalúrgica, como en la de manufacturados, le es necesario conocer estos fabulosos mercados, y proyectarse e introducirse en ellos. Desde hace un par de años los japoneses han fijado su atención en los mismos, e incluso los Estados Unidos muestran creciente actividad en idéntico sentido.

Hemos de impulsar vigorosamente el comercio con el Este. La empresa es altamente atractiva, aun cuando comporta también sus riesgos. Las iniciativas pertinentes precisan mucho tiempo, visitas comerciales y de exploración con cantidad de problemas técnicos, como falta de infraestructura y de posibilidades de tratamiento en la misma URSS, y hasta de inversiones comerciales elevadas.

Sabemos a través de personas representativas que han visitado el mercado soviético, que se presentan demandas irrealizables por su gran volumen. Hay quienes han llegado a expresar que «los que habían esperanzados del mercado soviético, demuestran que no conocen ni los términos ni los objetivos», señalando que los principales obstáculos a la penetración en la URSS están constituidos por la inmensidad geográfica del país y su mercado, y muy particularmente, por la dificultad de trato con el interlocutor soviético.

Importa, pues planificar las relaciones comerciales y alcanzar respecto del Este el mismo grado de experiencia ya adquirido en otros mercados internacionales. A fin de poder combatir la grandiosidad del mercado y competir de modo eficaz en todos los terrenos, muy especialmente en el financiero, la C.E.E. ha considerado la posibilidad de constituir agrupaciones. Pero ello no es realizable sin haber previamente resuelto las dificultades inherentes a la diversidad de sistemas de crédito a la exportación que tienen los diferentes países.

Fuentes dignas de todo crédito aseguran que los responsables de la economía soviética controlan estrictamente las importaciones y tienen muy en cuenta la calidad más que el precio, buscando siempre unas financiaciones favorables. La paciencia infinita es cualidad básica para negociar con el mercado del Este, especialmente el soviético.

Próximamente visitará la Unión Soviética y alguna otra República de la esfera del Este, una delegación española patrocinada por el Ministerio de Comercio, a través de su Delegación Regional de Cataluña. Se trata de una misión de constructores de maquinaria textil. Deseamos mucho éxito a esta representación de nuestros productos metalúrgicos.

Antonio GONZALEZ AGRAMONT
Presidente de la Feria Técnica Nacional de Maquinaria Textil

ANUNCIOS OFICIALES

MINISTERIO DE TRABAJO

Instituto Nacional de Previsión

Centro Médico Nacional «Marqués de Valdecilla» SANTANDER

ANUNCIO DE CONCURSO

Se convoca concurso público número 1/73 para la adquisición de mobiliario, material, enseres y ropas, cuyo detalle se relaciona a continuación, con destino al montaje del Centro de Diagnóstico y Tratamiento de la Seguridad Social en Santander, sito en la calle de Vargas de esta localidad:

Grupo s/n. MOBILIARIO GENERAL, MATERIAL DECORATIVO Y ENSERES.
Grupo 11. MOBILIARIO CLINICO
» 12 MOBILIARIO GENERAL
» 40 APARATOS Y DISPOSITIVOS
» 51 INSTRUMENTAL GENERAL
» 52 INSTRUMENTAL ODONTOLOGICO
» 53 INSTRUMENTAL DE OFTALMOLOGIA
» 54 INSTRUMENTAL DE OTORRINOLARINGOLOGIA
» 60 UTILES DE LABORATORIO
» 71 ENSERES - EFECTOS DIVERSOS
» 72 ENSERES - ROPAS
» 76 ENSERES - EFECTOS SANITARIOS
» 81 REPONIBLE - AGUJAS
» 82 REPONIBLE - OBJETOS DE CRISTAL
» 83 REPONIBLE - OBJETOS DE PLASTICO
» 84 REPONIBLE - OBJETOS DE PORCELANA
» 85 REPONIBLE - ACCESORIOS DIVERSOS
» 94 FUNGIBLE - ELEMENTOS DE SUTURA
» 95 FUNGIBLE - VARIOS

El pliego de condiciones y demás documentación precisa en este concurso se hallan a disposición de cuantos industriales lo deseen en la Administración del Centro Médico Nacional «Marqués de Valdecilla», en Santander, Avenida de Valdecilla, s-n., pudiendo ser remitidos por correo a quienes así lo soliciten.

El plazo de admisión de solicitudes y ofertas finaliza a las TRECE HORAS del día 25 del corriente mes de septiembre. Para las ofertas remitidas por correo se tomará en consideración cuanto al efecto dispone el Art. 66, núm. 3 de la vigente Ley de Procedimiento Administrativo.

Santander, a 1 de septiembre de 1973.

EL DIRECTOR PROVINCIAL
Luis RUBIN DE CELIS

Compañía Industrial del Llobregat, S. A.

El sorteo para la amortización de OBLIGACIONES 6,70 % Emisión 1963 de esta Compañía, se celebrará en el domicilio social ante Notario, el 14 de septiembre de 1973, a las 6.30 de la tarde.

Barcelona, 3 de septiembre de 1973. — LA DIRECCION.

Sociedad General de Aguas de Barcelona, S. A.

El sorteo de Obligaciones Serie K, tendrá lugar públicamente ante notario el día 14 de septiembre de 1973, a las 6 de la tarde, en el domicilio social.

Barcelona, 3 de septiembre de 1973. — La DIRECCION.

Catalana de Gas y Electricidad, S. A.

Se avisa a los señores tenedores de Obligaciones «Emisión 1967» de esta Compañía, que a partir del día 10 del corriente mes de septiembre, quedará abierto el pago del cupón vencedero en dicha fecha, en la propia Sociedad y en las Entidades Bancarias siguientes:

BANCO HISPANO AMERICANO
BANCO URQUIJO
BANCO ESPAÑOL DE CREDITO
BANCO CENTRAL
BANCO DE BILBAO
BANCO DE SANTANDER
SINDICATO DE BANQUEROS DE BARCELONA
CONFEDERACION ESPAÑOLA DE CAJAS DE AHORROS

Barcelona, 1 de septiembre de 1973. — EL PRESIDENTE DEL CONSEJO DE ADMINISTRACION.

CURSOS DALE CARNEGIE

Ha quedado abierta la matrícula de los siguientes Cursos Dale Carnegie:

Curso de Oratoria Efectiva y Relaciones Humanas.

Seminario de Dirección (Management).

Curso de Ventas.

Para información y matrículas pueden dirigirse a Cursos Dale Carnegie, Hotel Ritz, tel. 221-14-94 (4 líneas).

PULSO FINANCIERO

A raíz del nombramiento de Juan Sala Pou como consejero de Banco Condal, enumeramos en nota aparecida el pasado lunes en esta sección, los diversos cargos que viene ejerciendo al frente de compañías industriales y de servicios de nuestra región. Entre dichos puestos, le atribuíamos la gerencia de Industrias Sala, S. A., firma dedicada al blanqueo, tintes y aprestos. Pues bien: según se nos indica, el interesado cedió en marzo de 1971 la participación que poseía en esta última sociedad, habiendo cesado a partir de ese momento como gerente de la empresa.

• • •

Fondiberia mantiene su brillante puesto entre los Fondos de inversión mobiliaria que mayores alegrías suministran a sus partícipes. Si valoramos el éxito de una de estas instituciones por la suma de las plusvalías obtenidas y los dividendos repartidos, Fondiberia fue el segundo fondo español durante el ejercicio 1972, de modo que el rendimiento ascendió en ese sentido al 30 por ciento. En el presente año, el mismo cálculo nos indica que los partícipes han obtenido en el primer semestre un crecimiento del orden del 20 por ciento.

Recordaremos que Fondiberia está administrado por Gesfirme, S. A., empresa de la que Banca Catalana es socio mayoritario, al mismo tiempo que depositario del Fondo. Chasyr, la conocida empresa de seguros, participa igualmente en el accionariado y la administración del Fondo.

Se han admitido a cotización oficial en la Bolsa de Barcelona los bonos convertibles Asland de la emisión realizada en febrero último por importe de 600 millones.

La primera oportunidad de canje se producirá en noviembre próximo, a cuyo efecto las acciones resultarán —de acuerdo con las condiciones de la emisión— valoradas al cambio de 330 por ciento. Dado que la cotización de Asland se encuentra hoy al nivel de 525 por ciento, el valor teórico de los Bonos sería aproximadamente de 158 por ciento. La plusvalía, en tan corto período de tiempo, no puede ser más apetitosa.

• • •

El flujo de caja generado por Gas Natural durante el primer semestre del año supone un alza del 75 por ciento sobre igual período del año anterior. Los costes han experimentado subidas importantes, sin que los precios de venta hayan variado, pero la favorable evolución de producciones y ventas no sólo ha compensado dichos incrementos, sino que todavía aporta la indicada mejora del «cash-flow».

Por tanto, de proseguir la favorable evolución de las ventas en este segundo semestre, y en principio no hay ninguna razón para pensar lo contrario, la empresa augura con fundadas esperanzas que las amortizaciones y el beneficio neto del presente ejercicio, serán sustancialmente más elevadas que el precedente.

• • •

El Boletín Oficial de la Bolsa de Barcelona ha cambiado de imprenta desde primeros de septiembre. Y sale, ahora, sensiblemente mejorado en la presentación y la claridad del fárrago de cifras que puebla sus bien nutridas páginas.

F. B. S.

ARQUITECTO

— Podrá superar inicialmente las 300.000 Ptas. anuales.
— Para departamento proyectos de inmobiliaria.
— Dependencia directa de gerencia.
— Posibilidades de promoción

Escribir a la Ref. 3109 de Publicidad Sólmak, S. L. Les Valls, 10 - 3.º — SABADELL

CLUB DE INVERSION BARCELONA

Oportunidad solamente para 15 personas que:

— Aspiren a integrarse a un grupo social interesante.
— Quieran mejorar su futuro financiero.
— Deseen aprender teórica y prácticamente cómo invertir en Bolsa.
— Dispongan para invertir 5.000'— ptas. mes.

Información en Avda. Puerta del Angel, 38, 4.º, 3.ª Teléfs. 221 15 62 y 63

NAVES INDUSTRIALES

En Sta. M.ª Barbará. Todas las medidas. Venta 5 años facilidades. **COMERCIAL LEF. A.P.I. Avda. Primavera, 27. Las Fontetas. T. 292-22-35. Sardanyola**

CURSO SUPERIOR DE DIRECCION DE MARKETING

Curso para graduarse como Ténico Superior en Dirección de Marketing (Marketing Management)

ESMA está patrocinada por **CAMARAS OFICIALES DE COMERCIO, INDUSTRIA Y NAVEGACION**

Imparte su Plan de Estudios en:

BARCELONA - ALICANTE - BILBAO - CASTELLON - GERONA - LA CORUÑA - LERIDA - MALAGA - MANRESA - MARTORELL - PAMPLONA - REUS - SAN SEBASTIAN - SEVILLA - TARRAGONA - TARRASA - VALENCIA - VICH - VITORIA Y ZARAGOZA

● 104 Profesores especialistas con amplia experiencia docente y en Empresa.
● Titulación Técnico Superior en Dirección de Marketing
● Convocatoria oficial de la 111.ª Promoción
● Se entregan APUNTES ORIGINALES de los profesores
● Se estudian diversos casos prácticos de empresas españolas
● Horarios: Grupos de a) Lunes y viernes 7 a 10 tarde b) Martes y jueves 7 a 10 tarde c) Sábados, de 5 a 9 tarde
● Enseñanza por grupos limitados a 20
● ASIGNATURAS: (Se explican según el sistema internacional del ENFOQUE GERENCIAL DEL MARKETING.)

Dirección de Marketing - Rentabilidad y precios - El Producto - Plan de Marketing - Estudios de Mercado - Previsión de Ventas - Psicología aplicada al Marketing - Creatividad - Dirección de Ventas - Publicidad - Promoción de Ventas - Distribución y Gestión de Stocks

● DURACION: 168 horas de clase efectiva
● INICIACION: 11-9-73. Martes y jueves, de 7 a 10 tarde. Prom. n.º 111.
10-9-73. Lunes y viernes, de 7 a 10 tarde. Prom. n.º 110.
15-9-73. Sábados, de 5 a 9 tarde. Prom. n.º 112.
● MATRICULA INICIAL DE INSCRIPCION: 9.000 pesetas.
● INSCRIPCIONES E INFORMACION: De 10 a 13 y de 16 a 20 horas, de lunes a viernes

ESCUELA SUPERIOR DE MARKETING Y ADMINISTRACION

(ESMA). Córcega, 272 (chaflán Balmes). Barcelona-8. Teléfonos 218-44-48 y 227-74-50

● También impartimos el PROGRAMA MASTER EN MARKETING, de 3 Cursos

1 X 2

¡¡JUEGUE SIN PREOCUPARSE DEL PRONOSTICO!!

Combinaciones matemáticas en vertical directas al 14 por medio de figuras de los signos 1 - X - 2, en 5, 6, 7, 8 y 9 variantes, empleando menos columnas que los métodos reducidos.

Un libro eficaz, seguro: CONDICIONADO: «CATORCE ACIERTOS» Tablas para todos los bolsillos, ejemplo: 12 dobles, columnas: 30; 14 dobles, columnas: 42; 3 triples y 8 dobles, columnas: 62. Tablas para sólo copiar. Son 152 páginas para el éxito. Libro de bolsillo. Tapas plastificadas, lavables. Durante el mes de septiembre y octubre obsequio de otro libro quinielístico. Pedidos contra reembolso de sólo 160 Ptas. a D'ALTE, Pérez Galdós, 27 — Valladolid.

¡ATENCION SEÑORA O SEÑORITA!

Un negocio seguro y estable

GANE DINERO CON UN NEGOCIO PROPIO

¿Desea usted dedicarse a una actividad apasionante, que le permita ser independiente y obtener elevados ingresos?

Ahora tiene la solución: ¡SEA ESTHETICIENNE!

CEM la convertirá rápidamente en Esthéticienne Diplomada por medio del más completo

CURSO PROFESIONAL DE ESTETICA

Autorizado por el Ministerio de Educación y Ciencia

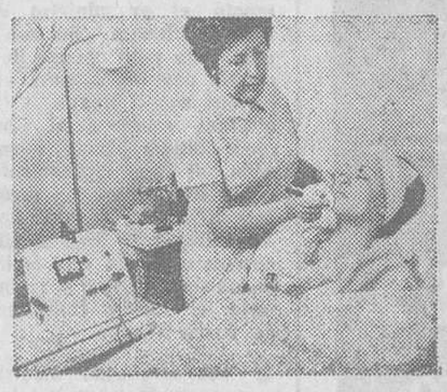

Podrá aprender con el sensacional sistema Hogar/Escuela (que sólo CEM puede ofrecerle), que le permitirá compaginar el aprendizaje con sus ocupaciones actuales.

¡Monte su propia cabina de Belleza!

Una vez terminado el Curso con éxito, CEM le facilitará la instalación de su propia cabina para que usted pueda iniciarse inmediatamente en esta profesión.

INFORMESE. Envíe este cupón rápidamente y comprobará cuanto decimos

GRATUITAMENTE

Deseo recibir detallada información, sin compromiso alguno, sobre cómo aprender la profesión de Esthéticienne con el novísimo sistema CEM. HL - 10

Envíe este cupón a CEO (división CEM) Provenza, 260 BARCELONA-8

Nombre HL-
Dirección completa
Población D.P.

CEM CENTRO DE ENSEÑANZAS PARA LA MUJER

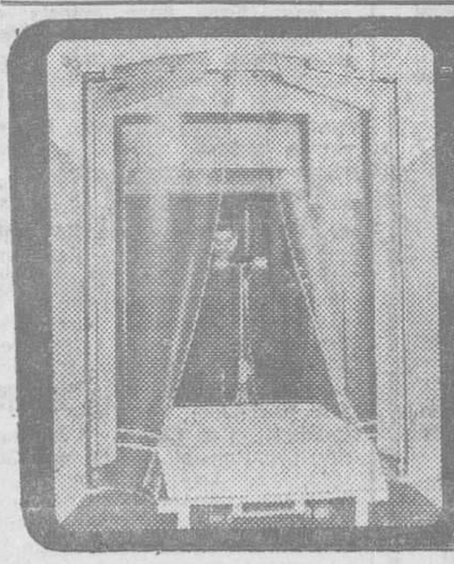

AISLE ESPACIOS... SIN CREAR BARRERAS

Lon Jesne

Le brinda la solución más simple, económica y segura.

PUERTAS FLEXIBLES BATIENTES

Lon Jesne, s.a. - Apto 8075 - Barcelona - T. 245.35.76-215.44.92

Ministerio de Educación, Cultura y Deporte

LA BOLSA, ACTUALIDAD

Semana de peculiar evolución en la que la incógnita que gravita sobre el mercado se rompe por su lado positivo. En efecto: si la primera sesión se inicia con notable brío para el miércoles y jueves predomina un equilibrio que roza la flojedad, el viernes cierra con dominio absoluto de la demanda. Pero todo ello dentro de un promedio de negociación bastante reducido. El saldo de la semana arroja así una ganancia de 2,49 enteros(en la que no hay que olvidar el peso de TELEFONICA), para cerrar a 130,05 puntos, quedando un claro predominio para las posturas compradoras.

• • •

Nuevamente los Bancos Comerciales muestran una notable propensión al alza. Y entre ellos, si hemos de destacar alguno, SANTANDER en plena ampliación y con el rumor de la próxima creación de una nueva Sociedad de Cartera.

También los Industriales (y aquí destacamos a URQUIJO) muestran una notable recuperación tras su anterior bache.

• • •

Claro que para capacidad al alza, la de TELEFONICA. Obstinándose en dejar cada vez más atrás los cambios «técnicamente correctos». Y con mayor rapidez cuanto más se acerca la fecha de la ampliación, que es lo único que parece preocupar a sus incondicionales. Entre los que no faltan varios especuladores.

• • •

Sobre HARRY WALKER hemos llamado anteriormente la atención. En una línea anual casi ininterrumpidamente ascendente, cierra a 242 por ciento. Como se señala en un cuidado folllleto, la Sociedad, que se dedica a la fabricación y comercialización de productos industriales, sobre todo, para el automóvil, fue creada en 1913 (en España no circularían siquiera 2.000 automóviles...) con un capital de 60.000 pesetas y 4 empleados. Hoy sus recursos propios superan los 400 millones y su plantilla las mil personas.

• • •

AGRICOLAS sigue su rápida escalada, apoyada en compras de fuertes paquetes, que la coloca a 365 por ciento. A este paso la conversión de sus Bonos a finales de septiembre dejará un margen de beneficio superior a los 100 enteros.

• • •

MOTOR IBERICA cierra a 276 por ciento, tras recuperar inmediatamente el dividendo repartido. Entre los proyectos inmediatos figura una nueva factoría en Egea de los Caballeros.

• • •

Primera cotización (si bien aún no oficial) de los Bonos ASLAND, Emisión 73, al favorable cambio de 140 por ciento.

• • •

La nacionalización de la banca argentina puede afectar a dos Bancos españoles: CENTRAL (1 Oficina) y SANTANDER (2 Oficinas). Parece, no obstante, que dadas las circunstancias del país, dicho prejuicio no significa una gran incidencia financiera.

• • •

La CAJA DE AHORROS PROVINCIAL ha publicado, dentro del plan de formación permanente para su personal, un interesante «Curso Básico sobre Valores Mobiliarios». Se trata de un completo texto de «enseñanza programada» francamente interesante y adecuado a la finalidad propuesta. Hemos dicho repetidamente que es por esta línea, la de la profesionalización a todos los niveles, por donde transcurre la mejora del sistema financiero. Y la del servicio al cliente.

JOSE MARIA PRATS

ASFOR

Planificar para sobrevivir

El valor de la organización es reconocido generalmente como muy alto en cualquier actividad. Hoy, para una empresa, la correcta planificación es el elemento clave para recoger y encauzar el futuro de una organización en términos claros y precisos, ofreciendo un camino al potencial de la empresa y a los mejores esfuerzos de su gente.

Y decimos **correcta planificación** porque es frecuente planificar, pero planificar mal. Con lo cual se compromete la supervivencia de la empresa. Y resulta trágico que en la mayor parte de estas situaciones de mala planificación el empresario responde a ello mediante cacerías por la organización en busca de una cabeza de turco, o bien clamando contra la Administración, los impuestos, el Ayuntamiento, o la pereza de sus empleados. Incluso sucumbe a imprecisos sentimientos de incapacidad propia, sin darse cuenta de que su fallo consiste en negarse a aceptar que la planificación es el factor específico unificador que puede mover su organización

¿Cómo planificar correctamente; cómo ejercer la tarea de «management» de una forma adecuada?

En el marco de esta preocupación y como catalizador de la reflexión y el análisis, hacemos notar la próxima celebración del curso «Principios Esenciales de Gestión de Empresas para el Director General», que dirige don José M.ª Sagara y de Montoliu, Presidente de Asfor, S. A. Como complemento excepcional al curso tendrá lugar el seminario «El papel del Director General en la Planificación a corto y largo plazo», dirigido por Mr. James F. Kingsley, reconocido experto en el desarrollo de sistemas de planificación y control para empresas, gobiernos, organizaciones religiosas y educativas. Sobre estos actos que se celebrarán del 25 al 28 de septiembre, pueden solicitar información en la secretaría de Asfor. Teléfonos 228-18-69 y 217-94-77.

EDICTO

DON CARLOS FONT LLOPART, Notario del Ilustre Colegio de Barcelona, con residencia en la Capital,

HAGO SABER

Que en mi despacho, sito en la calle Diputación, 256 bis, 3.°, de esta ciudad de Barcelona, tendrá lugar el día 20 de septiembre del presente año, a las diecisiete horas, el acto de cuarta y última subasta, por el sistema de pujas a la llana, para la enajenación de un inmueble, propiedad del Comité Sindical del Cacao, adscrito a la Presidencia del Gobierno, que se describe así:

Porción de terreno, en término de esta ciudad, con frente a la calle Altos Hornos, número 32, de superficie 2.872 metros nuadrados, sobre la que se hallan levantados **dos almacenes,** de unos mil metros cuadrados de superficie cada uno. **Inscrita** en el Registro de la Propiedad núm. 3, de la ciudad, al tomo 1964, libro 340 de Sans, folio 91 vto., finca 14.041, inscripcinó 4.ª

Las condiciones para acudir a la subasta y tomar parte en la misma, se encuentran a disposición de los interesados, en esta Notaría, durante las horas normales de despacho.

Barcelona, a primero de septiembre de mil novecientos setenta y tres.

DE INTERES PARA LA INDUSTRIA Y LA BANCA

"Métodos Creativos y Simplificación del Trabajo"

Seminario de Información y Apreciación, para Alta Dirección, a cargo de ANA SNEYERS, Directora para Europa de INTERNATIONAL WORK SIMPLIFICATION INSTITUTE, U.S.A., Directora de INTERNATIONAL CREATIVE WORK SIMPLIFICATION, Barcelona, y representante de SYNECTICS EDUCATION SYSTEMS, U.S.A.

Por **primera vez** se explicará cómo se enseñan y se aplican en los Estados Unidos los métodos: «RESOLUCION CREATIVA DE PROBLEMAS» («Creative Problem-Solving»), «SINECTICA» (Synectics», «ANALISIS MORFOLOGICO» (Morphological Analysis») y la «SIMPLIFICACION DEL TRABAJO» («Work Simplification») y su relación con el aumento de la **productividad.**

Por que la empresa moderna y competitiva:

DEBE:
- mejorar constantemente sus productos y servicios.
- vigorizar el espíritu de equipo y el sentido de la responsabilidad individual y de grupo.
- Innovar para prosperar y crecer.
- **alcanzar la alta productividad que merece y que el país necesita.**

el personal DEBE:
- trabajar con hechos y no con opiniones.
- trabajar con causas y no con efectos.
- trabajar con razones y no con excusas.

Y cuando el personal se interesa y participa, se obtiene:
- Mayor productividad.
- Mayores beneficios.
- Mejores comunicaciones humanas.
- Mejoras e innovaciones.

En este Seminario se explicarán los diagramas y formularios originales, especialmente traducidos para su enseñanza en España. Se explicará también su empleo para la resolución de problemas empresariales con especial énfasis en la Banca y en la Industria.

Fecha: 27 de septiembre de 1973
Duración: **un día** (de 9 a 13 y de 16 a 20 horas)
Idioma: Español.
Lugar: Edificio «Atlántico».
Planta, 22
Calle Balmes, 168

Fecha límite de inscripción: 20 de septiembre.

Solicitar boletín de inscripción a:

INTERNATIONAL CREATIVE WORK SIMPLIFICATION
Paseo Turull, 5
Barcelona 6

Teléfonos: 213-80-50, 213-80-54 y 213-80-58

NO INVIERTA

SIN CONOCER ANTES NUESTRAS REALIDADES

30 - CENTROS COMERCIALES EN TODA ESPAÑA
50 - AÑOS DE EXPERIENCIA EMPRESARIAL
22 - EMPRESAS DEL GRUPO MUEBLES LA FABRICA
5.000 - ACCIONISTAS QUE HAN REALIZADO UNA BUENA INVERSION AL CONFIAR EN NUESTRA ORGANIZACION

Y EL PRESTIGIO Y SEGURIDAD DE UNA FIRMA

¡¡ MUEBLES LA FABRICA !!

SOLICITE INFORMACION SIN COMPROMISO MEDIANTE EL CUPON ADJUNTO O TELEFONICAMENTE

Don _____
Domicilio _____
Profesión _____
Población _____ Tel. _____

MUEBLES LA FABRICA DPTO. FINANCIERO
Rocafort, 142 - Tel. 224 66 76 - BARCELONA-15

600 URBANIZACIONES CON IRREGULARIDADES; 30.000 FAMILIAS AFECTADAS POR VALOR DE 6.000.000.000 DE PESETAS

Cualquier parcelista tiene DERECHO a saber la situación en que se encuentra su parcela. Todo tipo de consulta le será resuelta.

Es un servicio jurídico gratuito

Dirigirse por escrito a GABINETE TECNICO DE INVESTIGACION Y DATOS. Apartado de Correos número 14.100 — BARCELONA

AGENDAS DEUSTO 1974

doblan la eficacia de su regalo

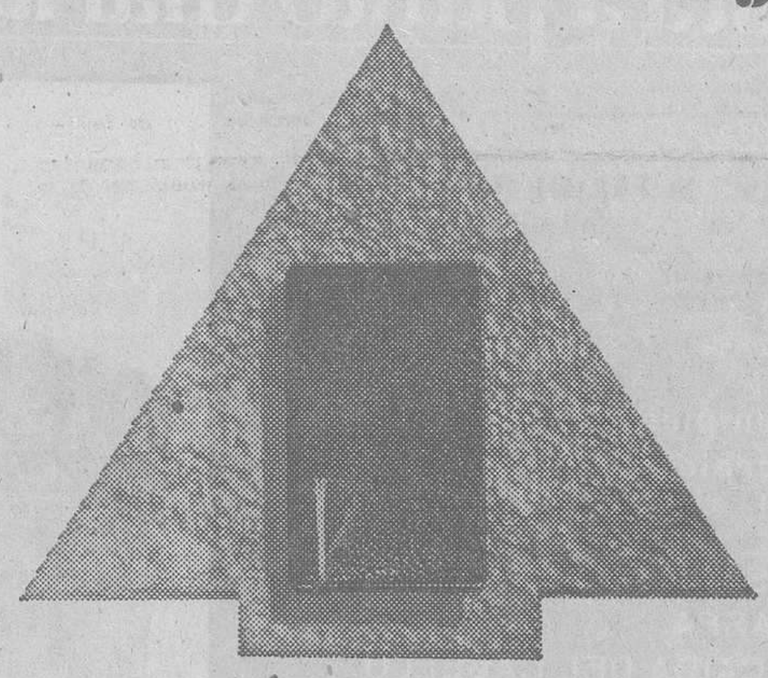

deusto
mercado común
Tamaño: 159 × 239. Encuadernación en Skivertex. 356 páginas Colores: rojo, verde, azul y negro. Precio del ejemplar: 550 ptas.

administración
comercial
producción
bolsa
bricolaje
Tamaño: 135×213 Encuadernación en Skivertex 242 páginas. Colores: rojo, verde y azul. Precio del ejemplar 400 ptas.

taller
electrónica
construcción
eléctrica
automóvil
gastronómica
química
agrícola
seguro
textil
comercio
exterior
Tamaño: 90 × 152. Encuadernación en Skivertex. 224 páginas, Colores: rojo, verde y azul. Precio del ejemplar: 150 ptas.

micro agenda deusto Tamaño: 80 × 162 (bolsillo). Encuadernación en Skivertex, 96 páginas. Colores: rojo, verde, azul y negro. Precio del ejemplar: 110 ptas

SOLICITE FOLLETO INFORMATIVO

EDICIONES DEUSTO S.A.

Pedidos y consultas:
JOSE SANCHEZ CASANUEVA
Tel. 321 8947
BARCELONA

Ministerio de Educación, Cultura y Deporte

Están mirando sus cabellos constantemente

cuídelos con KERZO

su puesta a punto diaria

Tratamiento completo por su contenido en complejos proteínicos extraidos de la seda natural. *

- EVITA LA GRASA.
- ELIMINA LA CASPA.
- PREVIENE LA CAIDA DEL CABELLO.
- CONSERVA SU PEINADO TODO EL DIA.

Siéntase seguro ante los demás.
Ellos están mirando sus cabellos.

* Patente internacional n.° 1203888

KERZO
lo de cada mañana

eugène PARIS

KERZO loción
Para aplicación diaria

KERZO CHOC
Para inicio de tratamiento
y casos rebeldes

Dosis individual
de aplicación
profesional

VILA

Ministerio de Educación, Cultura y Deporte

HOJA DEL LUNES editada por la asociación de la prensa · director: josé aliaga cebrián

DEPORTES

10 sept. 1973
Borcelona,
Pág. 21

FUME Y REGALE PUROS HABANOS desde 14 ptas.

HABANO sabor total

RECIEN IMPORTADOS DE CUBA

CUBATABACO FUME PUROS HABANOS RECIEN IMPORTADOS RD

JORNADA NEGATIVA

Empató el Barcelona y perdió el Español

EN SEGUNDA DIVISION, TRIUNFO DEL SABADELL Y EMPATES DE SAN ANDRES Y TARRAGONA

PRIMERA DIVISION

RESULTADOS

Castellón - Gijón	3 — 2
Granada - Madrid	1 — 1
Murcia - R. Sociedad	1 — 1
At. Bilbao - Español	1 — 0
Zaragoza - Celta	2 — 1
Barcelona - Santander	0 — 0
Málaga - Elche	3 — 1
Oviedo - Las Palmas	1 — 0
At. Madrid - Valencia	3 — 1

CLASIFICACION

At. Madrid	2	2	0	0	6	1	4 + 2
Granada	2	1	1	0	3	1	3 + 1
Zaragoza	2	1	1	0	3	2	3 + 1
Castellón	2	1	1	0	3	2	3 + 1
Español	2	1	0	1	3	1	2
Málaga	2	1	0	1	3	2	2
Las Palmas	2	1	0	1	1	1	2
Santander	2	0	2	0	1	1	2
R. Madrid	2	0	2	0	1	1	2
At. Bilbao	2	1	0	1	2	2	2
Oviedo	2	1	0	1	2	2	2
Celta	2	1	0	1	3	3	2
Valencia	2	1	0	1	3	4	2
Elche	2	1	0	1	2	3	2
R. Sociedad	2	0	1	1	1	3	1 — 1
Murcia	2	0	1	1	1	4	1 — 1
Barcelona	2	0	1	1	0	1	1 — 1
Gijón	2	0	0	2	2	6	0 — 2

SEGUNDA DIVISION

RESULTADOS

Levante - Linares	1 — 0
Cádiz - Sevilla	3 — 0
Hércules - Tenerife	3 — 1
Sabadell - Valladolid	4 — 3
Coruña - Osasuna	1 — 1
Orense - Córdoba	2 — 1
Burgos - Baracaldo	1 — 1
Salamanca - Rayo	1 — 0
Tarragona - Mallorca	1 — 1
Betis - San Andrés	1 — 1

CLASIFICACION

Salamanca	2	2	0	0	2	0	4 + 2
Betis	2	1	1	0	2	1	3 + 1
San Andrés	2	1	1	0	3	2	3 + 1
Baracaldo	2	1	1	0	3	2	3 + 1
Sabadell	2	1	1	0	5	4	3 + 1
R. Vallecano	2	1	0	1	2	1	2
Córdoba	2	1	0	1	3	2	2
Tenerife	2	1	0	1	4	3	2
Valladolid	2	1	0	1	6	5	2
Osasuna	2	0	2	0	2	2	2
Orense	2	1	0	1	3	3	2
Cádiz	2	1	0	1	3	3	2
Hércules	2	1	0	1	4	4	0
Sevilla	2	1	0	1	2	3	2
Levante	2	1	0	1	1	2	2
Tarragona	2	0	1	1	2	3	1 — 1
Mallorca	2	0	1	1	1	2	1 — 1
Burgos	2	0	1	1	1	3	1 — 1
Coruña	2	0	1	1	1	3	1 — 1
Linares	2	0	0	2	0	2	0 — 2

COÑAC MARSAC
EXTRA-SECO, PARA "CONNAISSEURS"

TROPIEZOS BARCELONESES

No fue propicia la jornada para los equipos barceloneses de Primera División. Si el sábado, por la noche, perdía el Español en Bilbao por un solitario gol y quedaba así apeado del primer puesto, ayer fue el Barcelona el que dio un fuerte paso negativo al empatar en campo propio con el modesto Santander, un recién ascendido a Primera División. Pero está visto que al equipo azulgrana le resultan invulnerables los equipos que provienen de Segunda, ya que ni al Elche ni al Santander les ha podido marcar un gol. Eso le cuesta al equipo de Michels el estar en los últimos puestos de la clasificación... lo que no es ciertamente un principio alentador.

Para los equipos madrileños, por el contrario, la jornada fue positiva. El Madrid recuperó en Granada el punto perdido en casa ante el Castellón y el Atlético se coloca líder único con su claro triunfo ante el Valencia. Además del Real Madrid, puntuaron en campo contrario la Real Sociedad y el Santander, recuperando así lo perdido en la jornada inicial. El Gijón no pudo hacer lo propio en Castellón y por eso está el último. Y el Barcelona tampoco enmendó el tropiezo de Elche... sino que lo agravó.

La jornada en conjunto resultó bastante goleadora y emocionante en varios partidos en los que el visitante se puso por delante en el marcador aunque no pudiera mantener la ventaja al final de los noventa minutos, pues ningún equipo venció en campo contrario, llegando todo lo más al empate.

En Segunda División, la jornada fue propicia a nuestros representantes, ya que el San Andrés empató en el campo del Betis y el Sabadell triunfó ante un rival difícil y peligroso, como lo indica el resultado. Sólo el Tarragona tuvo un tropiezo en casa al empatar ante el Mallorca, en jornada que ha servido para situar líder al Salamanca, seguido por cuatro equipos entre los que figuran Sabadell y San Andrés.

Manuel PULIDO

LA PROXIMA JORNADA

PRIMERA DIVISION

Castellón - Granada
Madrid - Murcia
R. Sociedad - At. Bilbao
Español - Zaragoza
Celta - Barcelona
Santander - Málaga
Elche - Oviedo
Las Palmas - At. Madrid
Gijón - Valencia

SEGUNDA DIVISION

Levante - Cádiz
Sevilla - Hércules
Tenerife - Sabadell
Valladolid - Coruña
Osasuna - Orense
Córdoba - Burgos
Baracaldo - Salamanca
Rayo Vallecano - Tarragona
Mallorca - Betis
Linares - San Andrés

MEJORE SU POSICION
Aproveche su tiempo libre estudiando
RADIO T.V. ELECTRONICA TRANSISTORES y ALTA FIDELIDAD
CURSOS TEORICO-PRACTICOS
Informese en:
ESCUELA TECNICA RADIO T.V.
Gerona, 47 - Teléf. 231 21 25
Numancia, 73 - Teléf. 239 08 57

Conquistar un alto cargo en el progresivo y dinámico mundo de las empresas turísticas no es imposible

Más de 12.000 puestos de trabajo a nivel directivo son los que ofrece el dinámico mundo del turismo.

Tendrá preferencia a uno de estos puestos de trabajo —agencias de viajes, hoteles, campings, urbanizadoras e inmobiliarias turísticas— si cursa LA CARRERA DE TECNICO DE EMPRESAS TURISTICAS.

En tres años puede ser titulado en turismo (indispensable 6.º Bachillerato, COU, Magisterio o cualquier estudio de grado medio).

Infórmese hoy sin compromiso en CETA, c/. Padua, 10, junto a Metro Lesseps. T. 211-80-74. Barcelona-6. Pida entrevista con el jefe de estudios.

PLAZAS LIMITADAS.

ACIERTO SEGURO:
Bio-Capelli
CONTRA LA CALVICIE
Ni tratamientos - Ni trasplantes - Ni peluquines - Ni entretejidos - Ni lociones.
Rda. Universidad, 33, 2.º 1.ª
Barcelona-7
Tel. 231.05.22

LA QUINIELA

Castellón - Gijón	1
Granada - Madrid	x
Murcia - Real Sociedad	x
At. Bilbao - Español	1
Zaragoza - Celta	1
Málaga - Elche	1
Oviedo - Las Palmas	1
At. Madrid - Valencia	1
Cádiz - Sevilla	1
Sabadell - Valladolid	1
Coruña Osasuna	x
Orense - Córdoba	1
Salamanca - Rayo	1
Tarragona - Mallorca	x

CENTRO ESPECIALIZADO ANTICALVICIE
Bio-Capelli
(cabellos fijos)
Rda. Universidad, 33, 2.º 1.ª
Barcelona-7 Tel. 231 05 22

¿TIENE USTED UNA PARCELA?
Le construiremos su chalet. Pagadero 10 años. Entrega llaves, 5 meses. Tel. 217-93-16

PERITAJE Y PROFESORADO MERCANTILES - EMPRESARIALES
(Facultad y Esc. Univ.)
Amplio horario de tarde y noche a escoger
GRADUADO ESCOLAR
(sólo para adultos)
PENDIENTES ACCESO 3.º y 4.º BACH.
Abierta matrícula (de 9 a 1 y de 6'45 a 9'15)
Empieza el curso el 2 de octubre
POLITECNICO URQUINAONA
Plaza Urquinaona, 2 (lado montaña). Teléfono 218-92-42. Ambos sexos

UN TITULO FACIL DE CONSEGUIR

El de Graduado Escolar equivalente a Bachiller Elemental.

En un solo examen en mayo de 1974. Desde su casa, sin abandonar sus tareas, siguiendo nuestro curso a distancia por correspondencia.

Sin límite de edad ni estudios previos.

Con una módica mensualidad Vd. puede conseguirlo al igual que cientos de nuestros alumnos.

Escriba urgentemente, mandando o copiando este cupón o llamando por teléfono, a: CENTRO DE ESTUDIOS ACADEMICOS. Timoteo Domingo, 39. Apartado 4.104. Teléfono 267.57.16. Madrid - 17 (autorizado por el Ministerio de Educación y Ciencia, miembro del E. H. S. C., Consejo Europeo de Estudios a Distancia), desde donde recibirá todos los detalles del curso y las ventajas del título (carrera, oposiciones, etc.)

Deseo recibir, GRATIS y sin compromiso, información sobre el título de graduado escolar a distancia por correspondencia.

Don ... ... Calle ... ...

núm. ... ... Localidad ... ... Prov. ... ...
(D - 3)

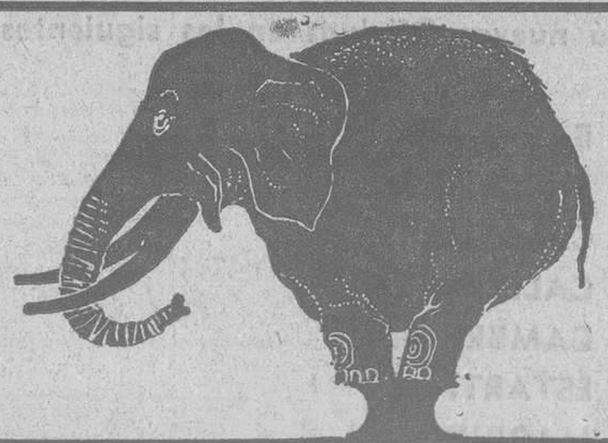

si su industria ha crecido y no puede desenvolverse
POR FALTA DE ESPACIO
vea nuestras
PLANTAS COMERCIALES EN VENTA O ALQUILER
CERDEÑA/AVDA. GENERALISIMO FRANCO
AL PIE DE LA AUTOPISTA GERONA-MATARO

Superficies opcionales hasta 900 m² por planta, totalmente despejadas de columnas u obstáculos. Disponibles hasta 4.000 m².
Edificio con 2 ascensores automáticos y aire acondicionado central (frío-calor).
Magnífico vestíbulo, construido y decorado con materiales de gran calidad y nobleza.
PARKING DE GRAN CAPACIDAD EN LOS SOTANOS.
Informes en: PRADINSA. Avda. Generalísimo Franco, 523.
Tel. 321 20 00. BARCELONA (edificio Atalaya).

Ministerio de Educación, Cultura y Deporte

BARCELONA, 0 - SANTANDER, 0

LOS MISMOS ERRORES

EL EMPATE FUE JUSTO, POR LA FALTA DE PROFUNDIDAD DE LOS AZULGRANA

Así, no, señor Michels. Así no va a conseguir usted que esa tan esperada —y, sin duda, necesaria— incorporación de Cruyff, dé al equipo azulgrana la inyección de juego, orden y profundidad, que tanto necesita. Así se van a diluir rápidamente todas las esperanzas de la afición azulgrana, de que al fin sea una realidad el tan deseado sueño del título liguero, ya cuesta arriba tras los iniciales tropiezos. Porque tropiezos son, y graves, perder en el campo de un recién ascendido y empatar en el propio ante otro equipo incorporado este año a la División de Honor. Si estos tropiezos se producen, además —al menos ésta fue la impresión causada ayer por su equipo—, a través de una reiteración en los yerros tan acusados la pasada campaña y una absoluta ineficacia ante el marco adversario, peor. Porque, no lo olvide, en ciento ochenta minutos, ni un solo gol. Y eso es debido a que el equipo sigue con los mismos defectos de la pasada temporada, agravados por la debilitación de la zaga, que ofrece excesivos resquicios a los contragolpes del adversario, aunque éste se limite sólo a defenderse. La inclusuión de Sotil, poco ha mejorado. El brillante, espectacular y efectivo Sotil del Gamper, ha dado paso a un jugador que acredita su clase, que intenta muchas cosas, pero que no encuentra la adecuada colaboración y que no puede lucir aquella seguridad en sus acciones que entonces evidenció. Y esto, como comprenderá, es grave para las aspiraciones azulgrana; que, a este paso, tendrá que contemplar cómo la llegada de Johan Cruyff, si éste resulta ser la panacea precisa a juzgar por su gran partido de presentación, será tardía.

UN RACING DURO DE PELAR

No cabe duda que el equipo montañés fue, para ese Barcelona que aún no ha encontrado su línea de rendimiento adecuado, un adversario difícil. Supo plantear adecuadamente su esquema defensivo, supo ponerlo en práctica sin una sola fisura, supo adecuarlo perfectamente a las características del adversario y, sobre todo, sus hombres se emplearon, dentro de una absoluta subordinación a su misión, con un tesón y un derroche de fuerzas realmente digno de loa. Poco más hizo el Racing, si descontamos aquellas dos jugadas en que sólo la providencial intervención de Sadurní evitó que el remate, en las dos, del sudamericano Martínez, tuviera reflejo en el marcador. Poco, en cuanto a auténtica creación de juego, en lo que respecta a continuidad en esas esporádicas arrancadas que más bien aprovechaban esas grietas que cada día más se están acusando a la zaga barcelonista. Pero no debe olvidarse que el Racing, en su temporada de reincorporación a la División de Honor, jugaba su primer partido ante uno de los grandes, al menos en teoría, y que esto siempre debe ofrecer cierto respeto. Que, por tanto, era lógico que se dedicase a defender. Y que lo hiciera como arma principal.

LO SABIDO, OLVIDADO

Pero es que, por la misma razón, debía estar totalmente convencido el Barcelona de que este sería el enemigo que encontraría delante. Un rival que con su volante izquierdo Geñupi como hombre de cierre, marcaba férreamente a los tres hombres de punta del Barcelona, Juanito, Sotil y Rexach, emparejándoles a Espíldora, Chinchón e Isabelo, respectivamente, para anularles casi por completo —totalmente, en lo que a permitirles entrar en el área con el balón controlado y en disposición de disparo— gracias tanto a esa pegajosa proximidad como a su dureza, y beneficiándose también de que Sotil, acaso para buscar algo más atrás el hueco, no era tampoco el hombre de punta que sigue soñando el equipo azulgrana. Pero es que después, con Asensi sujeto por Díaz, Cos por Grande y Costas por Barba, en el centro del campo el Santander molestaba de continuo e impedía que los azulgrana se pudiesen desenvolver con facilidad. Y no digamos cuando, porque esa fue la verdadera táctica santanderina, la del apelotonamiento atrás, los exteriores Martínez y Zubiría se iban atrás, dejándolo solo en punta a Aitor Aiguerre, porque esto permitía a los medios santanderinos reforzar su acción de apoyo a los defensores. Y como resultaba que en el Barcelona, que, en lo que respecta a la zona de atrás, contaba con Juan Carlos como hombre libre, con exteriores sobre extremos y Gallego vigilando a Aitor Aguirre, hacia la desazón y el temor de ofrecer más grietas si se iban adelante, los santanderinos conseguían cubrir con el miedo adversario lo que no lograban hacerlo con la presencia física de unos delanteros que acabaron resultando inexistentes. Y el Barcelona se encontró aherrojado en sus propios defectos.

Sobre todo, en el ataque. Porque allí se repetía ese amontonamiento de hombres en la zona central, la falta de apertura hacia las alas y, sobre todo, la acción individual bien apoyada para conseguir, en auténtica verticalidad, el gol tan ansiado. Y es que el Barcelona, en definitiva, parecía haber olvidado, de tan sabido, su gran defecto ya evidenciado la pasada temporada: la falta de un auténtico estilo de juego y de una auténtica convicción de superioridad —que luego, claro, hay que poner de manifiesto sobre el terreno de juego— sobre un adversario que, como el Racing, reconoce su inferioridad, pero hace de ello una virtud: la de compenetrarse todos sus hombres en aras de esa propia convicción en cuales deben ser las unicas armas utilizables.

ERROR SOBRE ERROR

A los dos minutos, primer aviso: escapó Martínez, se fue como una exhalación hacia el área azulgrana y allí lanzó un trallazo cruzado y colocado que se hubiera colado de no ser por la intuición de Sadurní, que atajó espléndidamente la trayectoria. Aquello ya señalaba que el Barcelona no podía desentenderse de la cobertura. Y los ataques se fueron haciendo cada vez más continuados, pero siempre sin la debida profundidad. Ya lo intentaron Cos y Sotil más de una vez, pero sin la debida colaboración; Asensi trabajaba atrás mucho, pero sin la necesaria inspiración; Costas cortaba bien, pero sin acierto en la entrega; Rexach, que empezó brillante y efectivo, haciéndose aplaudir, entró pronto en una de esas fases suyas de oscuridad absoluta. Y Juanito no era ni sombra del que hizo jugar tanto Cruyff ante el Círculo de Brujas. Un disparo de Asensi desde fuera del área, rozando el poste; una falta tirada con intención pero sin fuerza por Rexach, que anuló bien Santamaría; un excelente remate de Rexach a pase de Cos, con intervención acertada del meta cántabro; un cabezazo de Juanito, fuera, a centro de Cos; una excelente jugada Cos-Sotil desbaratada por la defensa al echar el balón a córner; y un buen remate de Cos detenido por Santamaría, fue el pobre bagaje atacante del Barcelona en el primer tiempo.

En la segunda mitad, menos. Sólo un par de intentos de Rexach, atajados por Santamaría. Y, en conjunto, ya queda dicho, cinco intentos en que tuvo que intervenir el meta santanderino a lo largo de todo el encuentro. Y en esta continuación, repito, menos, porque los errores se acumularon. La salida de Marcial desde el banquillo, a los 13 minutos y con el 13 a la espalda, para sustituir a un compañero, levantó una ola de aplausos; para la sustitución fue un error, porque Cos, que le dejó el sitio, era quien, pese a esa incomprensible situación atrasada en que se coloca a un hombre sin fuelle necesario para subir el balón desde atrás y que, en cambio, demuestra rapidez de reflejos y facilidad de disparo metido en el área, mayor peligro llevaba al área santanderina, según demuestra el enunciado de las jugadas destacadas del primer tiempo. Y, en cambio, quien precisaba la sustitución, si quería dársele al equipo un cariz más atacante, era Costas, que no creaba juego, pese a ser, teóricamente, el medio ofensivo y uno de los centrocampistas. Cuando Michels lo vio, más tarde ya, tuvo que hacer salir a Martí Filosía. Pero entonces ya no estaba Cos para repetir sus intentos del primer tiempo. Allá, en la banda izquierda, esperando que abriese el juego para descongestionar el área cántabra, pero sin convicción para hacerlo personalmente cuando recibía el balón, estaba Rexach; por distintos lugares, intentando la penetración, Sotil era fácil presa del marcaje del adversario; y Juanito había convertido en negro total su gris labor anterior. Y así se acabaron los últimos minutos. Con ese triste 0-0 del principio.

LABOR INDIVIDUAL

De centrocampistas y atacantes barcelonistas ya hemos hecho la crítica. De Sadurní, sin duda el mejor por su efectiva contribución a salvar al menos un punto, también. Digamos que en la zona de atrás, pese a ser poco inquietados, se vieron demasiados huecos. Rifé no pudo con Martínez cuando éste se lanzó al ataque; algo mejor, De la Cruz, le faltó después decisión para irse con más profundidad hacia delante; y Gallego sigue sin acabar de encontrar su forma óptima, obligando a Juan Carlos —de los cuatro, el mejor— a contenerse en su condición de libero, que, en campo propio, tiene que ceñirse más a la faceta defensiva que a la atacante.

En cuanto al Santander, impecables todos destruyendo, capítulo en el que todos por igual se hicieron acreedores al punto logrado. Si hay que hacer distinciones, hagámoslas con Santamaría, Isabelo, Chinchón y Geñupi. Barba fue quien más y mejor trabajó en el centro del campo, y delante ya queda dicho que Martínez fue el mejor, gustando también Zubiría, y sin que desentonara, pese a su labor casi contemplativa, Aitor Aguirre.

En cuanto al arbitraje, discreto. Se le pidió un penalty por mano que era involuntaria e hizo bien en no concederlo. Pero, en cambio, fue excesivamente condescendiente con las brusquedades de Costas, Isabelo y Grande, mientras que tampoco tuvo la necesaria rigidez en imponer su autoridad. Pero, desde luego, no influyó lo más mínimo en el resultado.

J. GARCIA CASTELL

Uno más de los infructuosos ataques del Barcelona. Santamaría se adelanta una vez más a los delanteros azulgranas. En esta ocasión fue Asensi el que vio frustrada su acción. — (Foto Pérez de Rozas.)

Piloto aviador
Privado - Profesional
Escuela de Pilotos
Aero Club Barcelona - Sabadell
Generalísimo Franco, 417, 3.º

EMPLEOS
en oficina como auxiliares taquimecanógrafas, contables, secretarias, son fáciles de lograr con una adecuada preparación técnica. Precios Limit. Clases noche (más de 1.500 alumnos colocados). Pida folleto
LICEO ACADEMIA ALBAN
Gerona, 152, junto Metro
T. 257-75-27

BANCO COMERCIAL TRANSATLANTICO
abrirá nuevas Oficinas en las siguientes plazas:
BADALONA
BARCELONA
CALAFELL
CALELLA
CAMBRILS
ESTARTIT
MADRID
MARTORELL
PALMA DE MALLORCA
PATERNA (Valencia)
SABADELL
TARRASA
TORREJON DE ARDOZ (Madrid)
TORROX (Málaga)
VENDRELL
VILLAFRANCA DEL PANADES
para cuyas plantillas, todavía en formación, admitirá solicitudes para TODAS LAS CATEGORIAS, debiendo los interesados dirigir sus escritos a:
BANCO COMERCIAL TRANSATLANTICO
Departamento de Personal
Avda. Grimo. Franco, 446
BARCELONA - 6

Ministerio de Educación, Cultura y Deporte

OPINIONES DESPUES DEL PARTIDO

MAGUREGUI: "Hemos creado las ocasiones más peligrosas"

El entrenador del Racing —moreno el rostro, que aún estamos en verano— ha añadido bastantes kilos a la figura de aquel José María Maguregui que, tras formar en el Bilbao con Mauri una línea media inolvidable, jugó también en el Español. Y ni él esperaba el empate de su equipo en el Estadio.

—Antes del partido nadie lo esperaba. Pero, visto cómo han ido las cosas, ya ha sido diferente. Porque el Barcelona ha jugado embarullado, nervioso...

—Mal, en suma...

—Es un gran equipo, pero sus hombres han estado hoy muy bien marcados. Pero —repite—, es un gran equipo.

—El suyo, incluso pudo llegar a la victoria...

—Pues ahora, analizando friamente, como un espectador, el desarrollo del partido, creo que las ocasiones más peligrosas las hemos creado nosotros en los contraataques.

—Contraataques que se fueron espaciando más y más conforme el partido avanzaba...

—Hemos jugado al 4-3-3, pero los de delante han ayudado mucho al centro del campo, porque el Barcelona apretaba y era preciso taponar huecos.

—Este empate, ¿obedece más a los méritos defensivos del Racing o a los fallos del Barcelona?

—Cuando un equipo amarra bien a los jugadores del adversario los fallos de éstos se ven más claros. El Barcelona luchó a tope, pero era difícil marcar. Quizá si lo hubiera logrado, nosotros nos hubiéramos venido abajo.

—Pero no llegó y este punto impensado puede valer lo suyo al final. Porque es lógico pensar que el Racing puede pasar apuros, ¿no?

—Espero que no. En realidad, quitando a cuatro o cinco equipos —luego nombra sólo a cuatro: Barcelona, Valencia y los dos de Madrid— todos los demás lucharemos para eludir el descenso.

A alguno de estos «demás» no le va a sentar muy bien la frase...

MICHELS: "Falta un goleador fácil"

¿Qué iba a decir el entrenador del Barcelona? ¿Qué podía decir si no que estaba decepcionado por el punto que tan inesperadamente se había perdido?

—Mucho trabajo y mucho correr, pero pocas ocasiones; mucho dominio, pero poco peligro — comienza diciendo.

—Y menos remate.

—No creo. Se ha chutado a veces, pero siempre se encontraba en el camino del balón un contrincante u otro jugador del Barcelona. En el primer tiempo —continúa explicando Michels— se ha jugado demasiado por el centro, que estaba muy bien cubierto por la defensa del Santander.

—Y después se ha abusado de los balones bombeados...

—No. Al principio no se ha hecho porque no teníamos grandes rematadores de cabeza. Luego, con Martí en el campo, dije que lo probaran todo.

—Un punto de cuatro posibles...

—Sí —asiente—. Es un mal arranque.

—¿Quién tiene la culpa?

—Nadie de la plantilla. Falta, como el año pasado, un goleador fácil.

—¿Cruyff?

—Por lo menos, es un hombre que puede marcar goles.

—¿Y hasta que pueda jugar él?

—He estado buscando una solución, pero no la he encontrado.

—Estos dos tropiezos consecutivos ¿suponen un anticipo de lo que puede ser una Liga más disputada que nunca?

—El año pasado, al lograr seis puntos en tres partidos, todos decían que íbamos a ser campeones. Hoy, con uno de cuatro, se dice que va a ser muy difícil. Es demasiado pronto.

Sí, pero tener uno cuando otros ya tienen cuatro...

Juan Antonio CASANOVA

Ficha del partido

RESULTADO:
Barcelona, 0 - Santander, 0.

ALINEACIONES:
BARCELONA. — Sadurní; Rifé, Gallego, De la Cruz; Juan Carlos (capitán), Costas; Juanito, Asensi, Cos, Sotil y Rexach.
SANTANDER. — Santamaría; Isabelo, Chinchón (capitán), Espildora; Díaz, Geñupi; Martínez, Barba, Aitor Aguirre, Grande y Zubiría.

SUSTITUCIONES:
A los 58 minutos, Marcial suplió a Cos y a los 7, Martí Filosía a Costas, en el Barcelona; y a los 68, Arrieta a Grande, y a los 74, Santi a Díaz, en el Santander.

ARBITRO:
Juango (navarro), discreto.

SAQUES DE ESQUINA:
El Barcelona lanzó 16 (5 y 11) y el Santander, 2 (1 y 1).

FALTAS:
Se sancionaron 16 (8 y 8) del Barcelona, con una mano y un fuera de juego, y 18 (8 y 10) del Santander, con 4 fueras de juego y un indirecto en el área.

TIROS A PUERTA:
El Barcelona lanzó 19 (11 y 8), de ellos, 5 bien dirigidos; y el Santander, 7 (4 y 3), con 3 bien dirigidos.

OTROS DETALLES:
Noche de fuerte calor; el partido se jugó a las 8, televisado en directo, y sólo congregó unos 30.000 espectadores. Antes de empezar, se entregó a Sotil el trofeo de «El Corte Inglés» como mejor jugador del pasado Gamper. En el palco de honor, muchos claros también, con sólo el presidente, señor Montal, y directivos. A los 19 minutos, el árbitro mostró tarjeta blanca a Grande, por protestar, y a los 73 a Zubiría, por adelantarse reiteradamente en el lanzamiento de una falta. A los 77 minutos se atendió fuera del campo a Juanito, lesionado en dura entrada de Isabelo. En los minutos finales, palmas de tango; y al final, sonora protesta.

DESTAQUE CON SU RELOJ PRONTO OF SWITZERLAND

¿Por qué ser calvo?

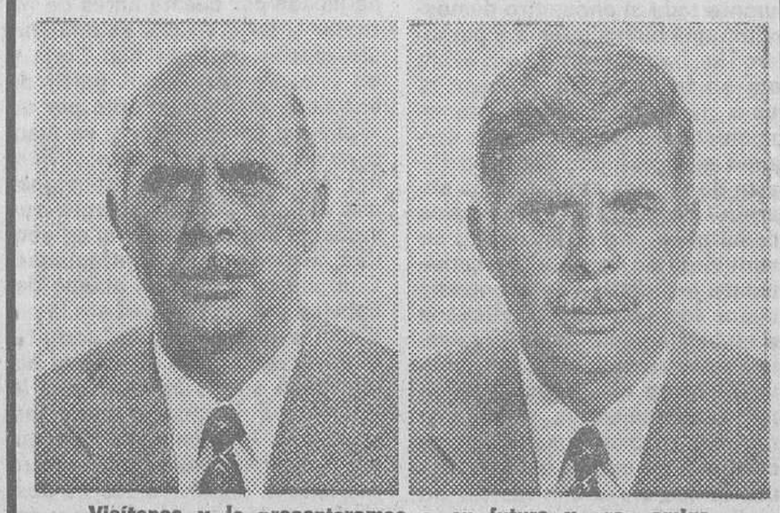

Visítenos y le presentaremos a su futuro y gran amigo «EL CABELLO»
¡COLOR EXACTO! — ¡INVISIBLE TOTALMENTE!
¡COLOCACION INCREIBLE!
¡PODRA HASTA BAÑARSE CON EL MISMO!
Visite la primera «boutique» que ha sido creada especialmente para ustedes por una firma dedicada desde primeros de siglo a concienzudos estudios por Europa y América a fin de lograr una cabellera que no sea el vulgar «BISOÑE»

artpel Concesionarios de florensa

AVDA. JOSE ANTONIO, 534, entlo., 2.° (jto. Metro Urgel)
Teléfonos: 254-41-75 y 253-11-76

Próximamente estaremos en Madrid

AVISO IMPORTANTE

ARTPEL le garantiza la autenticidad de los postizos FLORENSA, por ser concesionario exclusivo. Si las etiquetas ARTPEL-FLORENSA no figuran en su postizo, usted no ha adquirido una de nuestras creaciones.

GRANDES VIAJES AL ORIENTE DE EUROPA

SALIDAS SEMANALES
Avión reactor y autocar de lujo guía habla española garantizado hotel con baño privado en pensión completa.

PRECIOS TODO INCLUIDO: (TAMBIEN VISITAS)

GRECIA al completo, **22.900'**-Ptas.
TURQUIA, **22.900'**-Ptas.
CUATRO CAPITALES, **22.900'**-Ptas.
YUGOSLAVIA-RUMANIA, **23.800'**-Ptas.
RUMANIA, **14.900'**-Ptas.
MAR NEGRO, **12.700'**-Ptas.

LOS PRECIOS RESEÑADOS SON DESDE BARCELONA PARA LOS PASAJEROS QUE SE INCORPOREN EN MADRID DEBERAN INCREMENTARSE EN 2.000 PTAS.

UN SERVICIO RUTAS 73
"EUROPA A SU ALCANCE"

SOLICITE FOLLETO ESPECIAL DETALLADO, A TODO COLOR EN SU AGENCIA DE VIAJES.

AVGAT. 111

EL TITULO OFICIAL DE TECNICO DE EMPRESAS TURISTICAS

El pasado día 8, con motivo de la presentación pública del curso académico 1973-74, de la Escuela de Turismo «San Pol de Mar», se celebró en los salones del Hotel Gran Sol una conferencia-coloquio, dirigida por don Antonio Sauleda, director técnico de la Escuela, a la que asistieron el Presidente y miembros del Consejo Rector, numerosos industriales hoteleros y profesionales de la enseñanza, especialmente invitados.

Tras exponer detenidamente la labor docente desarrollada durante el pasado curso, dijo el Sr. Sauleda que la profesionalización a todos los niveles es incuestionable. El mando de la Empresa Hotelera y de Servicios, requieren personas debidamente preparadas en todas sus facetas. A este respecto, citó la labor desarrollada por SELECTUR, Gabinete de Selección especializado en Hostelería y, como se sabe, dependiente de la Escuela, cuyo éxito alcanzado el pasado curso, rebasó todas las previsiones.

A continuación hizo la presentación del nuevo Jefe de Estudios, don José Hernández García, de cuya incorporación, dijo, esperaba los mejores éxitos para el Centro.

Por último, hubo un interesante intercambio de criterios y opiniones entre los invitados asistentes al acto. El Secretario General de la Escuela, don Ramón Serra Agut, anunció que el próximo curso se iniciará con un número limitado de plazas, requiriendo para matricularse, una entrevista previa de orientación y admisión con el Secretario de la Escuela, don Joaquín Salvá, o con el Jefe de Estudios, que puede efectuarse todos los días laborables (incluso sábados) de 3 a 7 de la tarde en el edificio de la Escuela, sita en el Hotel Gran Sol (placa de plata al mérito turístico), Tel. 890.50.50 de San Pol de Mar.

Campo del R. C. D. ESPAÑOL
Eliminatoria Copa de la UEFA
Miércoles, 19 de Septiembre, a las nueve y media de la noche
RACING WHITE D. M. -
de Bruselas
R. C. D. ESPAÑOL

DESPACHO ENTRADAS Y LOCALIDADES. — A partir del miércoles, día 12, de 10 a 1 de la mañana y de 5 a 8'30 de la tarde en las Oficinas del Club (Córcega, 300). — Sólo de 5 a 8'30 de la tarde en la Peña Blanquiazul (Pasaje Madoz, 5) y Peña Españolista (Vía Augusta, 92).

SOCIOS Y ABONADOS A LOCALIDADES. — 50% de los precios señalados para el público. Tendrán reservadas sus entradas y localidades, exclusivamente en Córcega, 300, hasta el lunes, día 17 a la hora del cierre de las Oficinas. Será indispensable exhibir el carnet de socio y la tarjeta de abono de la temporada 1973/74 para retirar las entradas y localidades.

Números de control:
Para socios y abonados: 50
Para público en general: 47

CAJAS Y BANCOS

Aprobados en tiempo récord de 3 a 6 meses

CONTABILIDAD
CON DOCUMENTACION REAL
Auxiliares, Jefes Contables, Cálculo Mercantil, etc.

TAQUIGRAFIA
120 palabras en 1, 2 o 3 meses

ESTENOTIPIA
La taquigrafía más cotizada

PERFORISTAS I,B.M.
Con prácticas en las modernas máquinas

NUEVA CARRERA
Enseñanza Profesional Administrativa (2 años)

SECRETARIADO
Mecanografía, Ortografía, Cultura General, Prácticas de Oficina, Francés, Inglés, etc.

COLOCACION ASEGURADA

ACADEMIA CENTRO CATALAN COMERCIAL

HORARIO: de 8 a 14 y de 15 a 22'30 horas
TITULOS RECONOCIDOS POR EL ESTADO
Rambla Cataluña, 3, 1.° - Tels 232-16-85 y 231-58-77
BARCELONA
Castellvell, 10. Tel. 333-20-35 LA FLORIDA (Hospitalet)

ANUNCIO
PATRONATO MUNICIPAL DE LA VIVIENDA DE BARCELONA

Hasta las 12 horas del día 27 de septiembre de 1973 se admitirán las plicas del concurso para la adjudicación de las obras de construcción de 1.228 viviendas, 30 porterías y diversos locales comerciales distribuidos en diecisiete bloques en el Polígono «Canyelles» de Barcelona y las obras de urbanización del mismo (2.ª etapa), bajo el tipo de licitación de 752.895.054.— Ptas.); si bien también se admitirán plicas para los proyectos siguientes:

a) PROYECTO NUMERO 1. — De 658 viviendas, 14 porterías y diversos locales comerciales y la correspondiente obra de urbanización, bajo el tipo de 432.317.241,— Ptas.

b) PROYECTO NUMERO 2. — De 570 viviendas, 16 porterías y diversos locales comerciales y la correspondiente obra de urbanización, bajo el tipo de 320.577.813,— Ptas.

Los pliegos pueden consultarse en la Gerencia de este Patronato (Plaza de Lesseps, 12 - 3.ª planta).

El acto de apertura de plicas se celebrará a las 10 horas del día 28 de septiembre de 1973.

Barcelona, septiembre de 1973
EL GERENTE,
José M.ª Martínez-Marí Odena

Conforme,
EL CONCEJAL-PRESIDENTE
Juan Martí Butsems

MAQUINAS Y TRENES PARA EL LAVADO Y SECADO AUTOMATICO DE AUTOMOVILES FURGONETAS Y AUTOBUSES

PARKINGS

BARRERAS

kleindienst
PRIMERA FIRMA MUNDIAL EN CALIDAD Y PRODUCCION
la mejor garantia: 270 instalaciones sólo en España y 8000 en Europa.
PIDANOS INFORMACION:
motor mediterráneo, s.a.
INFANTA CARLOTA, 100-102 TELS 2301583-3219371 BARCELONA

Ministerio de Educación, Cultura y Deporte

AT. BILBAO, 1 - ESPAÑOL, 0

UN ERROR DEMASIADO CARO

Partido raro e irregular resuelto por Zubiaga en fallo de la defensa blanquiazul

Bilbao, 9. (De nuestro enviado especial, D'ARTAGNAN.) NI el Atlético de Bilbao ni el Español justificaron su potencia, su juego, ni sus características en el partido de San Mamés. Fue un encuentro realmente raro y que se mantuvo en lo anodino a pesar de unos cambios de fútbol propiciados por ambos equipos, pero con lentitud en las filas catalanas y con desorden en la mayor rapidez del fútbol norteño. Por otra parte, si el Español se rompió pronto por el centro al fallar la línea media como tal, los rojiblancos jugaron el último tercio del encuentro en su propio terreno con el único objetivo de mantener la mínima ventaja. Una ventaja que, por otra parte, no se consiguió de una forma meritoria precisamente, por cuanto el gol que sentenció el partido en favor de los locales fue un increíble fallo de la cobertura blanquiazul.

Se produjo exactamente a los 37 minutos de juego a raíz de una falta de De Felipe a Rojo I al borde del área lateral derecha del marco catalán. Ejecutó la falta el propio extremo internacional con un centro atrasado hacia Zubiaga, el defensa lateral izquierdo, quien completamente en solitario pudo controlar el balón, avanzar en corta carrera y chutar de abajo hacia arriba hasta la red españolista. Un error posicional y más injustificable a balón parado propició el tanto vasco. Ni Roberto Martínez se retrasó lo suficiente para marcar a Zubiaga cuando el balón estaba en poder del equipo contrario, ni Poli se situó en la zona adecuada para cubrir el recorrido que pudo efectuar con absoluta placidez el jugador vizcaíno. Este gol, encajado por fallo, viene a ser una continuidad de los absurdos errores defensivos españolistas que se prodigaron durante la temporada pasada. Y ahora, como entonces, le ha costado un punto al conjunto de Sarriá.

El Español afrontó la contienda con su clásica posición dejando a tres hombres en punta, Roberto Martínez, Amiano y De Diego, quienes permutaron constantemente sus lugares aunque no les siguieran sus respectivos pares defensivos que optaron por mantener la zona. Sin embargo, esta movilidad y la firmeza centrocampista posibilitaron que el conjunto blanquiazul mantuviera la iniciativa del juego durante unos 20 minutos en los que se controló el balón raseándolo y se mantuvo un fútbol de cambio de juego que mantenía controlada a la velocidad atlética; a una rapidez atropellada pero que en su desorden dificulta la acción del contrario. Sin embargo , la media españolista fue cediendo terreno. Poli perdió el lugar siguiendo a Uriarte, Solsona se fue sometiendo al marcaje de Rojo II sin seguirle en sus avances de apoyo al ataque y optando por un juego individualista y horizontal reteniendo la bola y tan sólo José María se mantuvo en su mejor rendimiento durante todo el encuentro demostrando una buena puesta a punto. Pero la franja central se había roto en favor de los rojiblancos que a partir de entonces fueron imponiéndose en el terreno y cercando el área blanquiazul. La firmeza de la zaga catalana y la seguridad de Borja bajo los palos posibilitaron que el encuentro se mantuviera en equilibrio y consiguiente incógnita más acentuada no por los valores futbolísticos de ambos equipos ,sino precisamente por su bajo nivel de rendimiento hasta el extremo de que fueron contadísimas y ninguna en verdad realmente peligrosa las ocasiones en que el balón se jugaba en las áreas con ribetes de gol, limitándose a mutuas escaramuzas, con preferencia rojiblancas, pero neutralizadas por la superioridad de las líneas defensivas sobre los deshilvanados ataques.

SEGUNDO TIEMPO CONSERVADOR

Ese gol, a pocos minutos del descanso y que pudo haberse aumentado cinco minutos después en una combinación entre Arieta, Sáez y Uriarte, que desvió finalmente Granero, marcaría ya la pauta de lo que sería el encuentro. Porque el Atlético sólo aspiraba a un triunfo mínimo y el Español a un empate pero sin la lucha necesaria y sobre todo sin ese punto de acierto que es tan importante. El juego se reanudó con dominio bilbaíno y una oportunidad de Rojo que neutralizó Borja a los 7 minutos y en el inmediato un gol de Uriarte que sería justamente invalidado por fuera de juego de Arieta. La jugada fue discutida en el sentido de que el previo avance de Zubiaga fue rechazado por Ochoa yendo el balón a Uriarte, por lo que no podía haber fuera de juego al ve-

Uriarte se apresta, innecesariamente, a rematar el tiro que, lanzado desde fuera del área por Zubiaga, significó la victoria para el Athletic de Bilbao. Lasa levanta los brazos en señal de alegría, mientras que un defensa oculta con su cuerpo el balón que se halla ya dentro de la portería. — (Telefoto Cifra.)

nir el balón de un contrario, pero sí lo hubo en cambio en la segunda jugada por cuanto antes de rematar Uriarte, Arieta se adelantó situándose en línea con Borja y en zona de portería. A partir de entonces el Atlético optó por un repliegue conservador y se mantuvo en su terreno hasta el final del encuentro. Baste consignar que el balón llegó solamente tres veces al área españolista en sendas acciones de contraataque. Con ello se facilitó el ataque del Español que en realidad era la posición avanzada que le permitía el adversario y fue cuando el balón rondó en varias ocasiones la posibilidad de empate sobre todi en tiro de Amiano a los 16 minutos ligeramente desviado, en otro del mismo jugador a los 21 desviado por la línea de fondo y sobre todo un tercero empalmado a la media vuelta a los 37 y en cuyo rechace Marro recordó a Iribar. También tuvo una oportunidad José María en un intencionado tiro libre a los 32 y Roberto Martínez a los 39, pero el espigado delantero no pudo controlar el preciso centro de José María.

PARTIDO IRREGULAR

Fue realmente curiosa la actitul rojiblanca en su masivo repliegue defendiendo la mínima ventaja en campo propio y ante un adversario, que, realmente, no había inquietado como para infundir este temor. En definitiva, va quedando demostrada la irregularidad de este partido dentro de una falta de condición física por ambas partes. En el Atlético porque no supo dosificarla y corrió más que jugó y en el Español porque aparte de lentitud física se produjo otra de tipo mental en la falta de concepción de juego. Por eso, de este partido, sólo se recordará el resultado.

Dirigió el encuentro Pascual Tejerina con sus habituales errores e irregularidades. Por ejemplo, se mostró muy condescendiente con los zagueros bilbaínos y en particular con Guisasola, que usaron y abusaron de empujones, zancadillas y agarrones en un juego incorrecto aunque sin ser duro y sin embargo señaló diversas faltas técnicas incluso por pedir el balón. Los mayores errores del colegio fueron no señalar a los 24 minutos de la segunda parte el penalty de que fue objeto Juan María al entrar en el área vasca con el balón controlado y ser derribado por detrás y, luego, a los 31, en la clara e intencionada mano de De Felipe en el área visitante .

A sus órdenes jugaron por el Athletic de Bilbao, Marro, Sáez, Astrain, Zubiaga, Guisasola, Rojo II, Lasa, Villar, Arieta, Uriarte y Rojo I con el cambio de Arieta por Igartua a los 25 minutos de la segunda parte. Por el conjunto españolista se alinearon Borja, Granero, De Felipe, Ochoa, Poli, Glaria, R. Martínez, Solsona, Amiano, De Diego y José María, con el cambio de De Diego por Juan María ,a los 14 minutos del segundo tiempo.

San Mamés registró el llenazo habitual y la única nota positiva de la cita futbolística fue el fresco y cómodo atardecer sabatino.

OPINIONES DESPUES DEL PARTIDO

PAVIC: "Fuimos superiores durante una hora"

Con el presidente bilbaíno a la cabeza, gran reunión de directivos en la sala de Prensa del Athlétic. El señor Eguidazu anunció oficialmente a los informadores, que Zabalza era ya jugador rojiblanco. La noticia motivó que la conversación girase más sobre el nuevo fichaje que sobre el desarrollo del partido Athlétic-Español. Todos queríamos saber qué jugador, de los titulares, pasará al banquillo para ceder su puesto a Zabalza. Pavic se salió por la tangente, diciendo que el Athlétic necesita varios hombres de centro de campo, para que algunos puedan descansar, ya que la temporada está sobrecargada de partidos.

Concretándose al encuentro recién terminado, dijo:

—Hemos tenido el partido en la mano durante más de una hora. Cuando el árbitro ha anunciado el gol de Uriarte, el equipo ha bajado. Nos ha faltado ese segundo gol para jugar con tranquilidad.

—¿Por qué ha bajado el rendimiento del Athlétic en el último cuarto de hora?

—El equipo está muy cansado después de los dos torneos que hemos jugado. Por eso estamos haciendo entrenamientos suaves, para que los juguadores se recuperen del esfuerzo.

—¿Ha sido justa la anulación del gol?

—Yo creo que ha sido un gol claro.

—¿Qué opina del Español?

—Es un equipo muy difícil porque sus hombres saben controlar la pelota. Se compenetran muy bien. No pierden el balón. De todas formas, nosotros hemos jugado mejor que ellos durante una hora .

SANTAMARIA: "Mis jugadores han dado la espalda a la pelota"

Y después de las declaraciones de Pavic pasamos al bando visitante. Santamaría dijo:

—El Español ha tenido un fallo y le ha costado un gol.

—¿En qué ha consistido el fallo?

—Mis jugadores han dado la espalda a la pelota.

—¿Ingenuidad?

—Más que ingenuidad... despiste.

—¿Ha tenido el Español ocasiones de marcar?

—Cuando a los delanteros les empujan y el árbitro lo ignora, no hay ocasiones que valgan.

—¿Sus jugadores no han empujado a los delanteros bilbaínos?

—Roberto Martínez ha sido empujado continuamente.

—¿Cree que el Athlétic ha estado duro?

—No.

—¿Qué opina de Guisasola?

—Le conozco bien. Estuvo conmigo en la selección de aficionados. Es duro. Tiene un gran futuro ante sí.

—¿Cómo ha visto al Athlétic?

—Igual que en los tres últimos partidos en que nos hemos enfrentado.

—¿Se marcha disgustado?

—Sí. Esperaba que mi equipo marcase algún gol. Los dos hemos tenido ocasiones. Pero Marro ha estado oportunísimo a última hora.

MARATHON

CAMPO DEL R. C. D. ESPAÑOL
Campeonato Nacional de Liga, Primera División
Sábado, 15 de septiembre, a las nueve y media de la noche
REAL ZARAGOZA - R. C. D. ESPAÑOL
DESPACHO ENTRADAS Y LOCALIDADES. — A partir del miércoles, día 12, de 10 a 1 de la mañana, de 5 a 8'30 de la tarde en las Oficinas del Club (Córcega, 300). — Sólo de 5 a 8'30 de la tarde en la Peña Blanquiazul (Pasaje Madoz, 5) y Peña Españolista (Vía Augusta, 92).
El billetaje para este partido llevará el número 54 de control.

CLUB DE FUTBOL BARCELONA
PALAU BLAU-GRANA
ABONOS TEMPORADA 1973-74
Se comunica a los Sres. Abonados al Palau, que ya pueden pasar a retirar su Abono para la temporada 1973/74, mediante la presentación del anterior, en el local de PASAJE MENDEZ VIGO número 4.
El plazo para la renovación de dichos abonos finalizará el día 29 del actual mes de Septiembre.
También queda abierta la inscripción para nuevos abonados.
PRECIOS ABONOS TEMPORADA: Tribunas, 1.800.— Ptas. Goles, 1.200.— Ptas.
HORARIO DE DESPACHO. — De 9'30 a 12'30 h. y de 16 a 21 h., excepto sábados tarde y festivos.

Viajes Melia S.A.T. nº
siguiendo su ritmo de expansión y para un mejor servicio, se complace en comunicar a sus distinguidos clientes, amigos y público en general la apertura de su nueva sucursal.
Balmes 318
Tels. 228.68.24. 217.31.45. 217.32.21.

Hierros Alfonso SA
GRANDES EXISTENCIAS
angulares - vigas - formas U - chapas industriales - chapas laminadas frío/caliente/galvanizado - planos y perfiles - corrugados y torsionados - redondos, lisos construcción - tuberías hierro rosca gas.
Acceso Feixa Llarga, s/n. BARCELONA
335 59 47 - 335 59 46 - 335 59 48 - 335 51 54 - 335 51 58 - 335 51 62

Ministerio de Educación, Cultura y Deporte

MALAGA, 3 - ELCHE, 1

Deusto noqueó a un espectador

Malaga, 8. — Al marcar su gol tan pronto el Elche se dedicó solamente a defenderlo, acumulando hombres en su área. Los malagueños lograron el triunfo, en el segundo tiempo. Hay que reseñar que, a los 15 minutos de la segunda parte, Deusto se acercó a los graderíos para recoger un balón que había salido fuera. Como que no se lo daban, se puso nervioso y dio un puñetazo a un espectador, que tuvo que ser retirado en camilla. El meta local pidió perdón, puesto de rodillas, pero el público no aceptó sus excusas y le abucheó en cada intervención.

Goles: Melenchón, el del Elche, a los 5 minutos. Roldán, a los 16; Monreal, a los 66 y González, en propia meta, a los 89, los del Málaga.

Muy mal arbitraje de Martínez Benegas, que amonestó a Bustillo.

MALAGA: Deusto; Montero, Macías, Monreal; Martínez, Viberti; Bustillo, Galindo (Migueli), Roldán (Alvarez), Vilanova y Bua.

ELCHE: Esteban; Poyoyo, González, Canós; Montero, Llompar; Alfonseda, Cano (Almagro), Sitjá, Hiller (Romero), Melenchón. — (Alfil.)

CASTELLON, 3 - GIJON, 2

Por dos veces se adelantaron los asturianos

Castellón, 9. — El partido ha sido bien jugado por ambos equipos, especialmente en la primera mitad, aunque en los minutos iniciales, el Castellón anduvo algo desorientado, cosa que aprovechó el Gijón para ponerse por delante. El Castellón supo contrarrestar la doble ventaja de los asturianos y, ayudado por la suerte, en el último minuto decidir el encuentro a su favor.

A los doce minutos centra Churruca y remata muy bien Quini al fondo de la red. El empate llega a los 34 minutos, en una jugada de minó este último. En la segunda parte, a los cinco minutos volvió a marcar Quini, en un centro de Fabián, y el nuevo empate no llegó hasta los 67 minutos, en que Fermín culminó una jugada de Cela, arrancando desde atrás. El tanto de la victoria llegó en el minuto 90, en un empalme de González, tras jugada de Ferrer y Toñín.

Dirigió el encuentro el catalán Forés, que dejó de señalar un penalty en el área asturiana y anuló un gol a Clarés, por supuesto fuera de juego de Tonín.

CASTELLON. — Corral; Figueirido (Ferrer), Cela, Babiloni; Oscar, González; Tonín, Dumat, Clarés, Fermín y Félix (Cayuela).

SPORTING GIJON. — Castro, Fabián, Doria, Piñel; José Manuel, Landucci (Ciriaco); Megido (Valdés), Quini, Fanjúl, Pascual y Churruca. — Alfil.

OVIEDO, 1 - LAS PALMAS, 0

Victoria mínima y gol de Marianín

Oviedo, 9. — El partido se ha dividido en dos claras fases de juego en la que el Oviedo llevó la iniciativa en la primera parte mientras que los canarios fueron dueños de la situación durante la segunda mitad. Los jugadores locales, debido al fuerte calor reinante, jugaron los últimos 45 minutos totalmente agotados.

A los tres minutos del segundo tiempo hay una gran jugada de Galán quien centra ya dentro del área, sobre Marianín, que, de fortísimo disparo bate a Catalá que nada pudo hacer por detener el balón. Este sería el único tanto del encuentro y de la victoria ovetense.

Arbitró el señor Segrelles, que sacó tarjeta blanca a Germán, de Las Palmas, y Djoric. del Oviedo.

OVIEDO: César; Djoric, Tensi, Juan Manuel; Chuso (Lolín); Vicente Javier (Alarcón); Iriarte, Marianín, Galán, Uría.

LAS PALMAS: Catalá; Martín, Tonono (Trona), Estévez; Páez, Castellanos; Felipe, Gilberto, Verde, Germán, León.

MURCIA, 1 - R. SOCIEDAD, 1

Dominio estéril de los locales

Murcia, 8. — El Murcia que ha dominado a lo largo de todo el encuentro, ha tenido tanto en la primera como en la segunda parte, cuatro o seis claras ocasiones de marcar, en balones «chutados» por Vera, Casco y Cristo.

La Real Socidad dominó tan sólo durante un cuarto de hora, mediada la primera parte, y después se defendió con mucho orden y con bastante suerte.

El primer gol fue marcado por los visitantes en el minuto 18. Se coló Boronat, centró pasado y Araquistain, que venía embalado, cabeceó imparable. El tanto del Murcia llegó en el minuto 32. Escapada de Cristo que sortea a varios jugadores, tira fuerte y un defensa desvía el balón. El portero, Urriticoechea, le ayuda a entrar.

Arbitro: Señor Urrestarazu. Estuvo mal, con bastantes fallos de apreciación. Mostró tarjeta blanca a Cristo.

REAL SOCIEDAD: Urriticoechea; Gorriti, Martínez, Murillo; Corcuera, Cortabarría; Araquistain, Gaztelu (Oyarzábal), Satrústegui, Urreisti y Boronat.

MURCIA: Ojeda; Estor, José, Abel (Pazos); Canito, Ruiz; Abellán, Casco, Murciano, Vera, Taberna (García Soriano) y Cristo. (Alfil.)

ZARAGOZA, 2 - CELTA, 1

Fácil triunfo local

Zaragoza, 9. — El primer gol zaragocista lo marcó en propia puerta Fernández Amado al intentar cabecear un balón, incrustándolo en la red, junto al poste contrario en que se encontraba su portero. Era el minuto cinco del primer tiempo. En el último minuto de juego de este primer período García Castany cambia muy bien el valón hacia Violeta, quien pasa a Planas, que se interna rápido y dispara raso y cruzado fuera del alcance de Alarcia.

El gol del honor para su equipo lo consiguió Doblas en el último minuto al zafarse, dentro del área, de la vigilancia de M. González y disparar fuerte, haciendo inútil la estirada de Nieves.

Dirigió el encuentro el colegiado andaluz señor Navarrete, que estuvo muy mal. Dejó de pitar un claro penalty en el área del Celta y anuló dos goles preciosos al Zarragoza por supuestos fuera de juego. El primero, conseguido por Rubial al recoger un balón que previamente había dado en la barrera de defensores y posteriormente rechazado por el portero Alarcia. El segundo, de P. González, quien desde fuera del área y sin parar «agarró» un balón lanzado hacia atrás por Leirós, que batió irremisiblemente a Alarcia.

R. ZARAGOZA: Nieves, Vallejo, M. González, Goyo, Molinos, Violeta, Rubial, García Castany, Ocampos, Planas y Leirós.

Al comenzar el segundo tiempo Molinos fue sustituido por P. González y Ocampos por Galdós a los 30 minutos de la segunda mitad.

CELTA: Alarcia, Hidalgo, Rivas, Navarro, Rivera, Fernández Amado, Lezcano, Juan Doblas, Castro y Jiménez.

En el segundo tiempo Villar sustituyó a Lezcano y Juan Antonio a Juan.

GRANADA, 1 - REAL MADRID, 1

Los locales empataron de penalty

Granada, 9. — Un reparto de puntos justo y equitativo para los merecimientos de ambos cuadros, y aunque el Granada puso más garra y entusiasmo en su juego, tanto en uno como en otro bando faltó profundidad y decisión en los últimos metros. En el gol del Madrid cooperó decisivamente la defensa local. A los 40 minutos de juego, Jaén fue amonestado con tarjeta blanca, porque hubo unos minutos de juego en los que se empleó con dureza.

A los 10 minutos se adelanta el Madrid en el marcador, al disparar por alto Santillana en una cesión de Velázquez, a la salida de un córner. A los 15 minutos, Etchecopar establece la igualada, al ejecutar un penalty con que había sido castigado el Madrid, al derribar Grosso a Quílez dentro del área en posición ventajosa para marcar.

GRANADA. — Izcoa; Toni, Aguirre Suárez, Falito; Jaén, Fernández; Chirri, Montero Castillo, Dueñas, Etchecopar y Quílez.

A los 30 minutos de la segunda parte, Gruart y Oliveros salieron por Dueñas y Quílez.

REAL MADRID. — García Remón; José Luis, Benito, Rubiñán; Pirri, Touriño; Grosso, Velázquez, Santillana, Netzer y Mas.

A los 15 minutos de la segunda parte, Del Bosque salló por Velázquez, y cinco minutos antes del final, Marañón por Santillana, éste lesionado.

Arbitró el colegiado señor Oliva, imparcial y un tanto complaciente. — Alfil.

AT. MADRID, 3 - VALENCIA, 1

Los rojiblancos remontaron el gol adverso

Madrid, 8. — Triunfo indiscutible del actual campeón de Liga ante un Valencia que sólo fue rival en el primer tiempo. Los madrileños no perdieron nunca los papeles y fueron a más a lo largo del partido mientras que el Valencia, que había mandado en el campo merced al gran juego de Claramunt en los primeros 40 minutos del partido, se hundió en la segunda parte.

Comenzó marcando el Valencia por mediación de Valdez, que tiró desde fuera del área, haciendo el balón un extraño y colándose. Empató Gárate para el Atlético a los 44, al resolver un barullo ante la meta valenciana, como consecuencia de un libre indirecto.

En la segunda parte, a los 11 minutos, un avance de Capón por el extremo izquierda, lo culminó Gárate con un remate de cabeza en plancha, logrando el segundo. Y en el minuto 42, Luis, al sacar un libre indirecto, logró el tercer gol rojiblanco.

Arbitró el colegiado asturiano Medina Iglesias, que fue protestado. Mostró trajetas blancas a Antón y Valdez, a los 39 minutos del primer tiempo, y a Lico y Aníbal, a los 19 y 26 del segundo tiempo, respectivamente.

VALENCIA. — Abelardo, Sol, Aníbal, Martínez, Antón, Claramunt, Pepín, Lico (Arango), Valdez, Keita y Jara (Víctor).

ATLETICO DE MADRID. — Reina, Melo, Capón, Adelardo, Eusebio, Benegas, Ufarte (Salcedo), Luis, Gárate, Irureta y Becerra (Alberto). — Alfil.

LA PROXIMA QUINIELA

Castellón - Granada	1
Madrid - Murcia	1
Real Sociedad - Ath. Bilbao	1 x 2
Español - Zaragoza	1
Celta - Barcelona	x 2
Santander - Málaga	1 x
Elche - Oviedo	1
Gijón - Valencia	1 x 2
Sevilla - Hércules	1
Valladolid - Coruña	1
Osasuna - Orense	1
Córdoba - Burgos	1
Rayo - Tarragona	1
Mallorca - Betis	1 x 2

EL GAS EXIGE VENTILACION

VENSANA®
LA VENTANA MODERNA

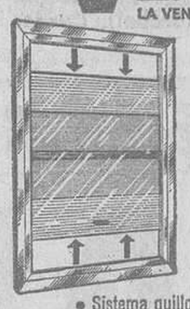

SOLUCIONA EL PROBLEMA

- Sistema guillotina (se desliza suavemente)
- Adaptable a cualquier marco y medida
- Fabricada en perfil de aluminio
- Instalación en 30 minutos, sin obras

VENSANA S. A. SISTEMAS PATENTADOS
BAILEN, 132 · Tel. 257 52 66 · 207 08 97
BARCELONA-9 (PARKING AL LADO)

SADMI
MANTENIMIENTO IND.
338 20 38
338 20 39
338 16 84
servicio
bolas de acero
al cromo
" carbono
inox 18/8
" 18/8/2
" 13% CR

Desde 200 ptas. mes
con seguro de robo incluido
* AUTO RADIOS
* CASSETTES
* ACCESORIOS AUTOMOVILES
autorradio club Tel. 257 51 70
Avda. Gralmo. FRANCO, 382
Parking y talleres propios

ROYAL TRIUMPH

MUELE
TRITURA
GRANULA
TAMIZA
INFORMACION: venta y demostraciones
Calle de las Flores, 5
Tels. 241 0134-242 8064 - Barcelona 1

NOGAT
Raticida de acción rápida
QUE NUNCA FALLA

Con matarratas NOGAT, en polvo, grano y pasta fosforada, exterminará rápidamente y sin molestias, toda clase de ratas, ratones y topos.
Recuerde que NOGAT no las mata en días. Las mata en horas.

Si manda este recorte a Laboratorios SÓKATARG, Ter, 16, Barcelona-13, recibirá un interesante folleto.

si está usted desorientado...
nosotros le facilitaremos la pista

TENISSINCO le ofrece su experiencia de 10 años en la construcción de pistas de tenis.

TENISSINCO sabe como orientarle a usted... y como orientar la pista que para usted construya.

TENISSINCO instala pavimentos de bello e inalterable colorido que no precisan gastos de conservación. Resisten los más duros y bruscos cambios de temperatura y son totalmente absorbentes de agua (están inmediatamente dispuestos para el juego, aún después de fuertes lluvias).

El pavimento TENISSINCO no es abrasivo y ofrece una planimetría perfecta.

TENISSINCO proyectará y construirá la pista de tenis o la instalación deportiva que usted precise... y siempre sin problemas de financiación.

Llámenos hoy por teléfono o envíe su cupón. Haremos todo lo posible por complacerle.

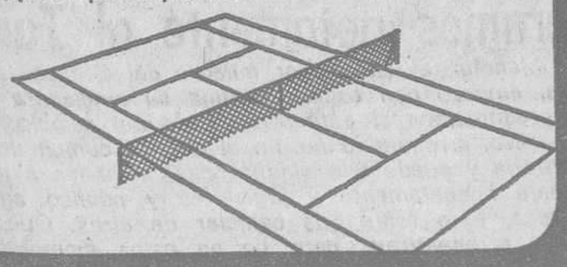

Don _____
Domicilio _____
Localidad _____
Teléfono _____ horas _____
Desea información detallada para la construcción de pistas de tenis.

PAGUE EN 5 AÑOS
TENISSINCO
CONSTRUCCIONES DEPORTIVAS
Almogávares, 116 • Tel. 309 56 00 • BARCELONA-5

Septiembre mes del TRAJE A MEDIDA

excepción

al asombroso precio de

4.400 ptas.

En un variado surtido de colores y dibujos, y con excelente forrería

¿POR QUE LE HACEMOS ESTA FABULOSA OFERTA?

Porque queremos atraer a los que aún no se han decidido a confeccionar su traje en nuestra Sección Sastrería y así puedan comprobar el impecable estilo de nuestros cortadores.

VEA NUESTROS ESCAPARATES. USTED MISMO DECIDIRA.

PAÑOS RAMOS
PAÑOS RAMOS
Pelayo, 10 (Junto P. Universidad)
Casas en Barcelona - Madrid - Granada - Bilbao - Fábrica en Sabadell

Ministerio de Educación, Cultura y Deporte

SEGUNDA DIVISION

Sabadell, 4 - Valladolid, 3

GOLES Y FUTBOL

Mucho público en la Creu Alta en el primer partido de la temporada en el nuevo estadio. Siete goles en el marcador y saque de honor a cargo del señor Viñas, socio número 1 del C. D. Sabadell, como homenaje a los socios y promoción a la campaña de captación que ha puesto en marcha la directiva arlequinada. Partido jugado de poder a poder como se esperaba, ante la visita del Real Valladolid, uno de los fuertes de la Segunda División y con fundadas esperanzas de ascenso.

El primer gol marcado por Arturo, pese al acoso de la defensa. — (Telefoto Cifra.)

Distinto planteamiento por parte de los entrenadores. Biosca dispuso un 4-4-2 que le resultó muy efectivo durante la primera mitad de juego. Actuaron en punta y en el eje del ataque el goleador Lorenzo y Tejedor. Efectivos y bien dispuestos en la zona media Puig-Viñeta, Fraçao, Cardeñoso y Amarillo, basculando en las respectivas funciones de ataque y defensa y por último Leguizamón como libre respaldando a los defensas Salvi, Docal y Pérez - García. Positiva actuación de conjunto que permitió a los visitantes tutear a los locales en un juego rápido, de alto poder físico y buena técnica. Jaurrieta, como es habitual, replicó con un 4-3-3, con Montesinos retrasado, al igual que Estéfano y Zaldúa que con Santos jugaron de centrocampistas. En punta Arturo, Roselló muy basculante, y Palau.

EMPATE INICIAL

Dominio alterno con acusados matices en el curso de la primera fase, en la que dos goles subieron al marcador, uno por bando. Si bien se adelantó el visitante en el minuto 26, al cabecear Lorenzo una cesión de Puig-Viñeta. Fundado temor de los locales ante el resultado adverso cuyo juego se desarrollaba sin demasiado ligazón entre medios y delanteros, mientras los visitantes desplegaban una acción conjunta que les permitía una cierta superioridad en la zona ancha donde se movilizaban mayor número de jugadores. Se iguala el marcador en el minuto 32 al lanzar con su potencia característica Franch un saque de banda en zona adelantada que cabecea Roselló, pudiendo rematar a media altura Arturo batiendo a Llacer. Justo resultado el de empate a un gol al finalizar el primer tiempo que se jugó con mucha fuerza y con un nivel técnico muy aceptable teniendo en cuenta que nos hallamos a principio de temporada. Ante la irregular actuación de Tejedor, el entrenador vallisoletano le sustituye al iniciarse el segundo tiempo por Berriazábal, manteniendo la misma estructura que en el primer tiempo. El Sabadell continúa con los mismos jugadores, el bien, se observa un desenvolvimiento en su juego más ofensivo, sus filas se ponen de manifiesto con una mayor cohesión, evidenciando al propio tiempo una mejor preparación física que les permite mantener un regular ritmo hasta el término del partido.

LLUVIA DE GOLES EN EL SEGUNDO

En el minuto 14, una falta de Amarillo al lateral Franch, es transformada por el propio jugador arlequinado rematando Santos el segundo gol local. En plena euforia una arrancada de Palau es frenada antirreglamentariamente dentro del área por Docal y el colegiado señala el punto fatídico, siendo Estéfano el que de fuerte disparo logra batir por la izquierda al meta vallisoletano logrando el tercer gol. El público corresponde con aplausos el buen hacer de su equipo y confía plenamente en la victoria final, confianza que se tambalea en el minuto 21 al disminuir la ventaja Berriazábal al cabecear el esférico que repelido por el poste es de nuevo rematado por el mismo jugador a la red. Se anima el equipo visitante lanzándose más abierto a por el empate. Se adelanta el brasileño Fraçao y Puig-Viñeta logrando con ello unos minutos de dominio, encargándose el travesaño de rechazar un balón al transformar Cardeñoso una falta en el minuto 23.

En el minuto 35, Lavín sustituye a Roselló, pasando Palau al eje del ataque para 3 minutos más tarde realizar de forma individual una bonita jugada que finaliza con un imponente trallazo, colocado, enviando el esférico por la escuadra derecha a la red. Es el 4-2 que en el minuto 38 parecía el resultado definitivo. A 3 minutos del final, Marcelino sustituye a Estéfano. Presión sabadellense que domina intensamente agobiando el área vallisoletana. Faltando un minuto para la terminación del encuentro el colegiado señala «penalty» contra el Sabadell que es protestado ruidosamente por el público que no vio de ninguna forma la penalización de ninguna falta. Se encarga de transformar Lorenzo, logrando el tercer gol para su equipo.

Buen partido el de ambos contendientes. Plena satisfacción del público ante los goles marcados y las posibilidades que han visto en el equipo arlequinado de afrontar la difícil temporada en las mejores condiciones de obtener una buena clasificación.

Dirigió el partido el colegiado señor Valle, que actuó bien en la primera fase del partido, mientras que en la segunda, y sin motivo alguno, dejó descontentos a jugadores y público. Muy protestado en el «penalty» contra el Sabadell, que pareció de excesiva complacencia. Mostró tarjeta blanca a los jugadores visitantes Fraçao y Cardeñosa, por protestar sus decisiones, y a Montesinos por fuerte entrada a Fraçao. Detalle curioso del partido el que el Valladolid no transformara ningún saque de esquina, mientras que el Sabadell lo hizo en cinco ocasiones.

SABADELL. — Djordjevich; Franch, Vilar, González; Santos, Montesinos; Arturo, Zaldúa, Roselló (Lavín), Estéfano (Marcelino) y Palau.

VALLADOLID. — Llácer; Salvi, Docal, Pérez-García; Leguizamón, Puig-Viñeta; Fraçao, Lorenzo, Tejedor (Barriozábal), Cardedoña y Amarillo.

OPINIONES DESPUES DEL PARTIDO

JAURRIETA: "Hay un buen equipo y mucha moral"

—¿Justo el resultado?

—Creo que el Sabadell, tras su actuación en el segundo tiempo, merecía la victoria con un resultado más amplio. Mi equipo ha luchado mucho, se ha ido concentrando en el curso del juego y ante la necesidad de obtener los puntos ha luchado de tal forma que se ha hecho acreedor a ellos.

—¿Considera que esta buena racha continuará?

—Creo que sí. Tanto ante el Pamplona como el Valladolid se ha demostrado que hay buen equipo y mucha moral entre sus componentes. Procuraremos puntuar en las próximas salidas.

—¿Su opinión del Valladolid?

—Como se esperaba, el equipo vallisoletano se ha mostrado como un buen equipo, con mucha técnica y espíritu de lucha. Creo que es un equipo que puntuará y pisará fuerte en esta Segunda División.

BIOSCA: "El Sabadell ha realizado un gran partido"

—¿Considera justo el resultado?

—Considero que el Sabadell ha realizado un gran partido. Ha aprovechado muy bien las ocasiones, no discutiendo el resultado, aunque creo que el Valladolid podía haber conseguido el empate. En cuanto al partido, estoy muy satisfecho de cómo ha transcurrido. El público ha presenciado un buen espectáculo, disfrutando de los 7 goles habidos. Creo que el Sabadell este año ha logrado un equipo al que veo mucho mejor de juego y moral en relación al pasado año. Por otra parte, el Valladolid creo que realizará una buena campaña. En el estadio de la Cruz Alta, pese a la derrota, ha jugado mucho mejor que lo hizo el Zorrilla ante el Hércules a quien venció. El penalty con que ha sido sancionado mi equipo lo considero sinceramente justo, mientras que el que ha sido pitado al Sabadell he de decir con sinceridad que desde el foso no he podido apreciar la jugada.

Tarragona, 1 - Mallorca, 1

CON APUROS

En el Campo de los Deportes de Lérida se ha jugado el encuentro de Segunda División entre el Gimnástico de Tarragona y el Mallorca, correspondiente a la segunda jornada del Campeonato de Liga. Este encuentro se disputó en Lérida por encontrarse el estadio José Luis Calderón, de Tarragona, en reparación de su césped, circunstancia que hará incluso que el próximo encuentro del Tarragona contra el Baracaldo, dentro de 15 días, tenga lugar igualmente en Lérida. El partido finalizó con el resultado de empate a uno, resultado a todas luces justo ya que si bien en el primer período dominó con intensidad el equipo tarraconense, fue netamente superado por el Mallorca en los últimos 45 minutos en los que consiguió el empate y aún estuvo a punto de lograr la victoria en una oportunidad clarísima de Doval, en el minutuo 44, lanzando la pelota fuera, a portero batido.

DOMINIO ALTERNO

Los dos equipos iniciaron el juego con tácticas diametralmente opuestas, ya que en tanto los forasteros, que así debemos considerar al Mallorca, lo hacían con una clara intención defensiva, estableciendo un marcaje muy severo e individual a los atacantes granates dejando a Sans como hombre escoba para cualquier emergencia, los tarraconenses disponían de Prieto, un hombre que jugaba muy adelante apoyando a sus compañeros en la ofensiva y acercándose inclusive al área de Campos para probar la potencia de sus disparos. Con estas características tácticas, el Tarragona se impuso claramente a la mejor técnica mallorquina que hizo gala de un juego tranquilo, demasiado tranquilo, sin garra y sin capacidad ofensiva, limitándose sus líneas de cobertura a demostrar sus buenas maneras y a alejar contundentemente los balones que llegaban a su demarcación. En esta confrontación de dos características tan definidas, la garra acabó imponiéndose a la tranquilidad de los isleños, dominando netamente el Tarragona como prueba que a los 15 minutos tuvo su primera oportunidad en un avance en tromba que permitió a Lloret y Paquito quedarse solos ante el portero forastero pero la indecisión de los dos permitió a Campos acerse tranquilamente con la pelota. Poco después habían transcurrido 8 minutos, Gallástegui, en jugada personalísima, después de burlar a dos defensas contrarios, llega hasta Campos, pero el meta se arroja valientemente a sus pies desviando el esférico a córner.

Fruto de este dominio intenso del Tarragona es su primer y único gol que llegó en el minuto 27 en una buena jugada de Lloret por la banda izquierda con inteligente cesión a Leandro que de fuerte chut con la pierna izquierda conseguía el primer gol de la tarde en medio del entusiasmo de los aficionados tarraconenses. Lloret que había dado una gran vivacidad al ataque dispone de otra buena oportunidad en el minuto 36 bombeando la pelota por encima del meta mallorquín, cuando iniciaba la salida, pero la oportunísima situación del defensa Martín bajo los postes le permitió desviar la pelota a córner cuando ya se cantaba el gol que pudo ser decisivo para la resolución del partido.

PRESION MALLORQUINA

En la segunda parte, el entrenador forastero Manolín, varió el sistema táctico adelantando a Sans de su posición de hombre-escoba y dando entrada en el equipo a Jaime y el hondureño Brand, que cambiaron por completo la fisionomía del equipo. El primero consolidando las líneas de cobertura con un gran trabajo en el centro del campo y Brand dando un estilo más profundo al ataque. Por contra el Tarragona se resentía de la ausencia de Lloret que había sido el hombre más peligroso de su ataque, lesionado en el minuto 43 del primer período y de dominador pasó a dominado con una agobiante presión del Mallorca que ahora llegaba con facilidad a los dominios de Pesudo que vio perforada su portería en el minuto 25 de este segundo tiempo en una inteligente jugada de Doval que lanzó un fuerte chut desde fuera del área e hizo inútil la estirada de Pesudo. Intentó reaccionar el Tarragona pero ya el Mallorca en plan dominador siguió presionando y aún estuvo a punto de anotarse la victoria en la clara oportunidad de Doval que ya señalábamos al principio de esta crónica. Resultado justo y gran partido del quinteto defensivo tarraconense y de Lloret, mientras estuvo en el campo. Por el Mallorca los mejores fueron: Campos, Urquía, Taberner, Brand, Sans y Doval.

ARBITRO Y ALINEACIONES

Dirigió el encuentro el colegiado aragonés, señor Soriano, que estuvo caserillo, enseñando tarjeta blanca a los mallorquines Urquía, Jaime y Frígols.

TARRAGONA: Pesudo; Angel, Robles, Lanchas; Prieto (Company), Guerra; Lloret (Nágera), Paquito, Gallástegui, Crujeras y Leandro.

MALLORCA: Campos; Martín, Carlos (Jaime), Sans; Taberner, Frígols; Toñín, Chango Díaz (Brand), Doval, Urquía y Bartrolí.

OPINIONES DESPUES DEL PARTIDO

DAUDER: "El Mallorca sólo tiró tres veces a gol"

En los vestuarios, numerosos informadores tarraconenses y leridanos preguntando a Dauder su impresión del encuentro.

—El Mallorca —dijo— jugó mejor que nosotros en el segundo período, pero mi equipo dispuso en el primer período de mayores oportunidades de gol. Creo sinceramente que debimos resolver tranquilamente el partido en los primeros 45 minutos. El Mallorca sólo tiró tres veces a gol y se llevó el punto positivo. Repito, creo que el Tarragona mereció ganar.

Al comentar las sustituciones de Lloret y Prieto, y su influencia en el resultado, dijo:

—Lloret era un hombre muy peligroso, pero sufrió un tirón en el muslo izquierdo y tuve que sustituirle, y Prieto sufrió un balonazo en un ojo que le privó de la visibilidad, circunstancia que motivó su cambio.

—¿Influyó en el rendimiento del Nástic su actuación en el campo del Lérida?

—Posiblemente sí, a pesar de la masa de seguidores que acompañó al equipo, del magnífico respaldo del público leridano, no cabe duda que es como si jugáramos en campo neutral, aunque también es de suponer que el Mallorca jugaba con moral de equipo visitante.

—¿Volverán ustedes a Lérida dentro de quince días?

—Posiblemente sí. Creo que el partido contra el Baracaldo tendremos que jugarlo de nuevo en Lérida.

MANOLIN: "En la segunda parte superamos netamente al Tarragona"

Manolín, el entrenador milagro del Orense la pasada temporada, empezó con escasa fortuna su singladura en el Mallorca. Le preguntamos si está arrepentido del cambio:

—No, arrepentido no. En el Orense cumplí una campaña muy meritoria y puede que alguna ocasión vuelva a dirigir el equipo. Trabajé honestamente y jugadores y público agradecieron esta entrega, pero tenía que cambiar de aires. Quizá más adelante pueda arrepentirme, pero no en estos momentos.

—¿Jugó mejor el Mallorca que en su debut en la Liga?

—Indudablemente jugamos mucho mejor, especialmente en la segunda parte, en la que el equipo se pareció más a la forma en que y quiero que juegue, con rapidez, alegría y profundidad.

—¿Resultado justo?

—Los resultados siempre son justos cuando quedan definitivamente fijados en el marcador. Al término del partido ya no se puede hablar de éste o aquél gol, de ésta o aquélla jugada, de buena o mala suerte. El marcador siempre es definitivo.

—¿Le gustó el Tarragona?

—Ha jugado al nivel que yo esperaba y a la altura de la calidad de sus hombres. Hizo un buen encuentro, aunque en la segunda parte le superamos netamente.

En resumen, Tarragona y Mallorca han conseguido los primeros puntos de la temporada.

BAUTISTA

OFASEM
CENTRO DE ESTUDIOS SUPERIORES EMPRESARIALES
RECONOCIDO POR EL ESTADO
BALMES, 226, pral. BARCELONA-6 Tels. *2178508 - 2283412 - 2284479
CONTABILIDAD ACELERADA
Mediante las más modernas técnicas didácticas
No se precisan conocimientos previos-DIPLOMA
INICIACION: 25 de Septiembre de 1973 Ma. Ju. de 7'30 a 9'30 h.
29 de Septiembre de 1973 Sáb de 4'30 a 8'30 h.

SOMOS
ESPECIALISTAS EN
CONSTRUCCION de CHALETS

donde Vd. posea su parcela
PREDI: Construye con gran sólidez y perfección.
PREDI: Le ofrece más facilidades (100 meses plazo)
PREDI: Construye en toda Cataluña.
SOLICITO INFORMACION SIN COMPROMISO 3
D.
Dirección
Población Tel.
PREDI Cerdeña 274, Entlo. 1ª
(Barcelona-13)

Ministerio de Educación, Cultura y Deporte

Betis, 1 - San Andrés, 1

SE PUDO GANAR

Sevilla, 8. (Servicio especial para HOJA DEL LUNES.) El San Andrés ha inaugurado la temporada futbolística en el estadio «Benito Villamarín» con un éxito que no esperaban los aficionados locales, con un resultado de empate ante el Real Betis que nadie admitía en las vísperas, y que sin embargo es un resultado que sólo premia en parte los méritos del conjunto catalán.

Ante el fútbol ordenado, ágil y elástico del equipo andresense el Betis fue un auténtico muestrario de torpeza e ingenuidad, y si los delanteros de Fernando Daucik hubieran estado más atentos al remate, si se deciden más, sobre todo en la última fase del partido, a estas horas los dos puntos hubieran volado para la barriada de San Andrés, de la Ciudad Condal.

Acudió mucho público al «Villamarín» que, sin embargo, no vio llenos del todo sus graderíos, pese a la euforia de la «hinchada» bética por el triunfo de la jornada primera de la Liga en Linares, y a la anunciada presentación del ariete argentino Mameli, procedente del Nacional de Montevideo.

TACTICAS SIMILARES

Ambas formaciones situaron a sus hombres casi con idéntica disposición táctica, pues Daucik retrasó a la zaga a Tovar y dispuso una medular centro-campista con Patró, Roth y Longhy, y el «míster» bético bajó a la zaga a Iglesias, y en la zona media formaron línea Sabaté, Olmedo y López. Como ya es usual en el fútbol español, las dos tácticas tuvieron especial predilección defensiva, y sólo confiado a la agilidad en los contragolpes, a la elasticidad para desdoblarse en la doble misión de defender y atacar podía confiarse para un resultado lisonjero.

Y así fue como se inició del lado forastero la balanza del juego al contar con hombres más dispuestos para esa doble misión —léase Patró y Roth en la primera parte y con ellos en la continuación Díaz—, y una agilidad en los extremos, sobre todo García, que fue la pesadilla de la defensa verdiblanca. El Betis dominó quizá con más insistencia en la zona central, en parte por el repliegue de los rivales, y también porque, sobre todo en la primera parte, Olmedo estuvo suelto e inspirado y empujó de forma espectacular a su equipo hasta los dominios de Ferrer, pero fue un juego atolondrado, torpe en las maniobras, sin mordiente alguno, por lo que tampoco creó serios compromisos para la defensa catalana.

SALIDA EN TROMBA

El San Andrés de salida sorprendió al Betis. Lanzó a sus veloces extremos por las bandas y esto desconcertó al conjunto sevillano. Y a los cuatro minutos ya dio sus frutos la insistencia de los catalanes con la consecución de su gol, que lógicamente espoleó al Betis, pasando a dominar territorialmente. Y fue precisamente su Interior Olmedo el que conseguiría el empate en la fase de mayor empuje del Betis, paar alcanzar ambos el descanso con el juego más nivelado.

En la continuación, el Betis siguió jugando con la misma torpeza, y el San Andrés —ahora corregido el marcaje a Olmedo con la presencia de Díaz— fue creciéndose, cubierta su zaga con seguridad, para amagar una y otra vez sobre el portal de Esnaola sin decidirse del todo. Fueron los minutos finales para el equipo de Barcelona, mientras el Betis en desesperado intento efectuó los dos cambios reglamentarios buscando mayor eficacia ofensiva, aunque inútilmente.

LOS GOLES

A los 4 minutos se adelantó el San Andrés en el marcador. Combinó García con Roth, y el extremo centró para que Martín, descolocada la defensa verdiblanca, rematara por bajo a la red.

Consiguió Olmedo el empate a los 19 minutos, en una jugada personal al alimón con Bizcocho que remató el propio Olmedo y el balón camino de la red tropezó con un defensor catalán, despistando al guardameta.

ARBITRO Y ALINEACIONES

Arbitró el colegiado extremeño Congregado. Fue irregular su actuación, perjudicando más al conjunto visitante. Mostró tarjeta blanca a Díaz.

BETIS: Esnaola; Bizcocho, Telechía, Biosca; Iglesias, Sabaté; Benítez, Olmedo (Orife), Mameli (Aramburu), López y Rogelio.

SAN ANDRES: Ferrer; Cuenca, Paquito, Moya; Patró, Tovar; García, Roth, Martín, Longhy (Díaz) y Rivero.

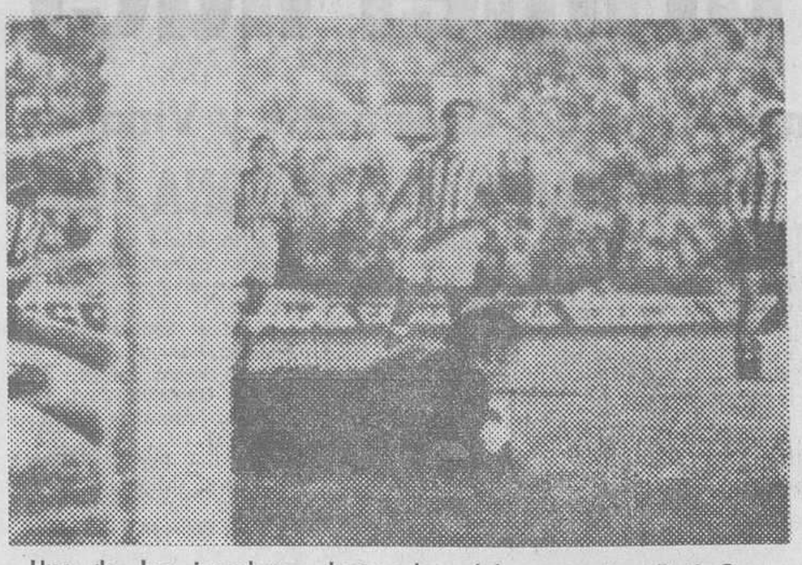

Uno de los jugadores destacados del encuentro Betis-San Andrés fue el portero local. En la Telefoto de Cifra, una jugada en la que Esnaola se tiene que arrojar al suelo para detener un tiro de un delantero catalán.

OPINIONES DESPUES DEL PARTIDO

DAUCIK: "Faltó remate"

Fernando Daucik es viejo conocido por estos «pagos» futbolísticos. No en balde en dos etapas fue el técnico responsable del Real Betis. Daucik fue saludado con cordialidad al término del partido, recibiendo de paso las felicitaciones merecidas por el resultado obtenido por su equipo.

—Creo que el resultado ha sido justo —comenzó diciendo Daucik— porque merecimos este punto que nos llevamos, pero además hemos tenido ocasión de marcar más goles en los contraataques que llevamos a cabo, e incluso, el árbitro pasá por alto un penalty en el área bética, en el primer tiempo.

—¿No le faltó a sus jugadores de ataque mayor mordiente?

—Es posible. Si se deciden a rematar más hubieran logrado una victoria, que por juego, indiscutiblemente, hemos merecido.

—Y el Betis, ¿qué le pareció su antiguo equipo?

—Ha luchado bastante, y sin embargo, lo he visto muy bajo de juego.

SZUSZA: "Nos pusimos nerviosos"

En el vestuario del Betis, el reverso de la medalla. Caras largas y hasta mal humor. Mientras fuera de los vestuarios varios cientos de aficionados piden la dimisión del entrenador, Ferenc Szusza, serio, pero correcto, dice:

—Está visto que en cuanto mi equipo encaja un gol, se pone nervioso. El tanto fue absurdo porque se descolocó la defensa. Si no llega ese gol...

—¿Justo el resultado?

—Bueno, ya es inamovible. Quizá merecimos ganar por el mayor dominio que ejercimos.

—¿Qué le pareció el San Andrés?

—Ha jugado muy bien. Me ha gustado bastante. Ya la pasada temporada en la Copa del Generalísimo nos sorprendió, y ahora ha vuelto a demostrar que tiene buen equipo, tanto defendiendo como atacando.

Los demás encuentros

Salamanca, 1 - R. Vallecano, 0

De salida el Salamanca estuvo acomplejado ante el Rayo, pero éste se vio sorprendido por el gol y los salmantinos reaccionaron, poniendo en aprietos el portal de Tirapu. En la segunda parte, el Rayo se adueñó del centro del terreno y llegó a inquietar al equipo local..

GOL: Rial ,en el minuto 14.

SALAMANCA. — Febrer; iglesias, Puerta, Rodri; Robi, Moreno; Galleguil (Riesgo), Lacasa (Muno), Chaves, Rial y S. Barrios.

RAYO VALLECANO. — Tirapu; Torres (Vicente), Chufi, Galán (Luna); Hernández, Bordons; Illán, Emilio, Juanito, Cordo y Potele.

ARBITRO: El colegiado murciano Jiménez Sánchez, bien.

Orense, 2 - Córdoba, 1

El partido fue de mayor dominio local, que jugó con más fuerza y más rápido que su rival. Los cordobesistas jugaron al contraataque. Onega, la estrella del equipo forastero, no puedo demostrar su valía, ya que se lesionó a poco de comenzar el partido.

GOLES: Pachín, Dominichi y Salas, en los minutos 49, 54 y 86.

ORENSE. — Fonseca; José Luis, Mantecón, Fuertes; Tomé, Casimiro; Teixidó (Acedo), Pachín, Quirós, Valdés y García.

CORDOBA. — Molina; Varo (Manolo), Dominichi, Alarcón; Aguilera, Tejada; Escalante, Manolín Cuesta, Onega (Salas), Garrido y Martínez.

ARBITRO: Eel colegiado catalán López Cuadrados.

Burgos, 1 - Baracaldo, 1

Defraudó el equipo local, que tuvo sus mejores hombres en Burguete y los defensas. El Baracaldo, jugando al contraataque, hizo gala de entusiasmo y coraje.

GOLES: Olalde y Otaolea, en los minutos 38 y 86.

BURGOS. — Taladriel; Osorio, Raúl, Soroa; Sistiaga, Escalza; Vitero, Lis (Alcorta), Burquete, Olalde y Juanito.

BARACALDO: Bilbao; Carlos, Madariaga, Arechalde; Abiega, Víctor (Tito); Ortiz, Onaederra, Larreina, Urruchurtu (Ootaolea) y Lalo.

ARBITRO: El colegiado cántabro Sánchez Armico; fue abroncado.

Levante, 1 - Linares, 0

Partido mucho más difícil de lo previsto para los locales, ante un adversario que jugó muy bien al contraataque, frente al mayor dominio territorial del Levante.

GOL: Litri, a los 27 minutos.

LEVANTE. — Alonso; Tatono, Calpe, Casassas; Martínez, Benavent; Terol, Litri (Alvarez), Juano, Portalés y Ferrer (Juanito).

LINARES. — Trigueros; Anttoñele, Varela, Redondo; Carrete, Castillo; Pedraza ((Naranjo), Tarriño, Plaza, Torres y Emiliano (Vélez).

ARBITRO: Discreta actuación del señor Lamo, castellano.

Hércules, 3 - Tenerife, 1

Gran partido del Hércules, que tuvo en el húngaro Nagy a la gran figura del partido. El Tenerife fue siempre un difícil rival.

GOLES. — Gilberto, a los 26 minutos; Albadalejo, a los 41; Baena, a los 50, y Nagy, a los 57.

HERCULES. — Zamora; José Antonio, Andreu, Pachón; Albadalejo, Rivera; Nagy, Baena, Grau, Varela y Parés.

TENERIFE. — Domingo; Lesmes, Molina, Pepito; Eduardo (Esteban), Cabrera; Ferreira, Medina (Roberto), Kraus, oJrge y Gilberto.

ARBITRO: El andaluz Herencia Jurado, bien.

Cádiz, 3 - Sevilla, 0

El partido durante la primer aparte fue muy nivelado y jugado de poder a poder, sin mucha brill:antez en las jugadas pero con una enorme emoción. El dominio fue en el segundo tiempo ligeramente a favor del Cádiz que tuvo más ocasiones de gol que los sevillistas. El Cádiz supo aprovechar la inferioridad numérica del Sevilla y no se mantuvo conservador, sino que dominó ampliamente a su rival.

GOLES: Isidoro (2) y Baena, en los minutos 37, 77 y 83.

CADIZ. — Bonilla; Cenitagoya, Díaz, Soriano; Marín, Ibáñez; Isidoro, Carballo (Mori), Machicha, Eloy (Arroyo) y Baena.

SEVILLA. — Paco; Blanco, Catalán, Chacón (Rubio); Rodríguez, Costas; Lora, Fleitas, Acosta, Espárrago y Sanjosé.

ARBITRO: Eel colegiado valenciano López Samper. Mostró tarjeta blanca a Fleitas, Blanco y Bonilla, expulsando a Fleitas.

Coruña, 1 - Osasuna, 1

Partido de escasa calidad, en el que el resultado hay que considerarlo como justo. Frente al juego deslabazado del Coruña, el Osasuna opuso gran entusiasmo y afán de lucha.

GOLES: David (2), uno en propia puerta, en los minutos 69 y 89.

CORUÑA. — Canedo; Bello, David, Richard; Bordoy, Plaza (Seijas); Piño, Loureda (Cerevera), Beci, Vales y Rabadeira.

OSASUNA. — Iparraguirre; Echeverría Beitia, Manu; Tirapu, Yarla; Martín (Otiñisno), Puente, Salazar, Mata y Ostivar.

ARBITRO: El colegiado castellano señor Cabezas, que estuvo bien.

GRANDES EXISTENCIAS
DE
TUBOS
DE
ACERO SIN SOLDADURA

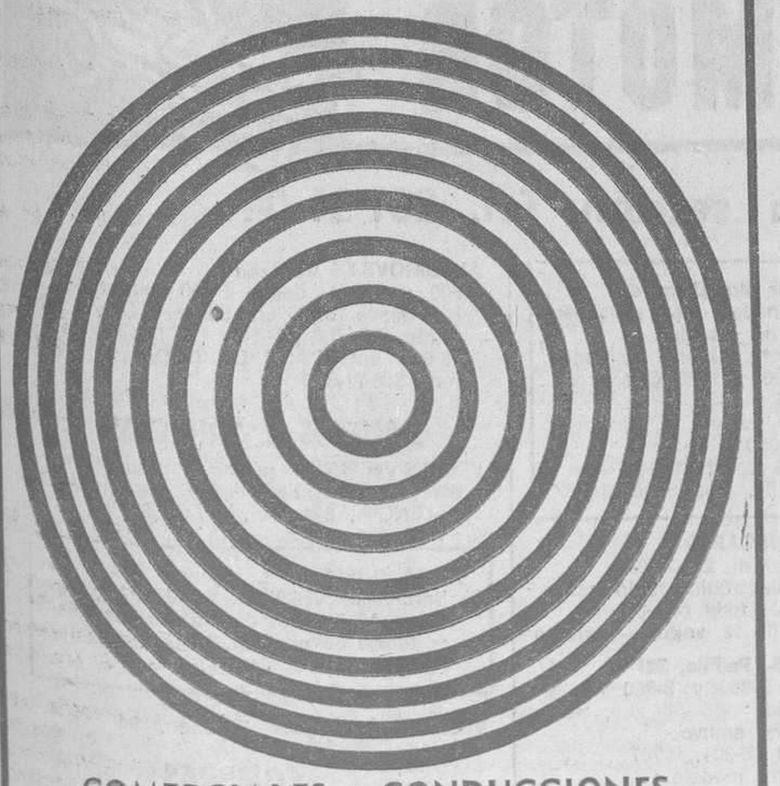

COMERCIALES - CONDUCCIONES
CALDERAS - HIDRAULICOS
SERIE PESADA y
BARRAS PERFORADAS

Hijos de Vicente
ROSES

Tels. 251.91.25, 251.36.07 y 251.44.09
OFICINAS CENTRALES Y ALMACEN REGULADOR:
GARCILASO, 100, junto Avda. Meridiana (Metro Sagrera)
BARCELONA

GERPLEX
OFERTA DE LA SEMANA
A PRECIO DE COSTE
ESTOS PRECIOS SOLO RIGEN DURANTE LA SEMANA DEL LUNES DIA 10 AL SABADO DIA 15 DE SEPTIEMBRE
* TEXTIL COLEGIAL *

BARCELONA: Paseo de Gracia, 34
Hospital, 25-27 • Av. General Sanjurjo, 102-104
SANTA COLOMA DE GRAMANET: Av. Baró, 41
REUS (TARRAGONA): Arrabal de Santa Ana, 10

Cuando se busca un
FALSO TECHO
de aluminio, incombustible, ligero, insonoro, acústico, termostático, totalmente desmontable, registrable, duradero y económico...
SOLO SE ENCUENTRA
PANELSPAIN®
el falso techo de aluminio más adecuado para Oficinas, Bares, Vestíbulos, Clínicas, Establecimientos, Grandes Almacenes, Supermercados, etc. Comparte armoniosamente cualquier tipo de decoración.

Fabricado por OVI, s.a.
INFORMES en: Gran Vía Carlos III, 58-60, A
Teléfono 250 55 31 - Barcelona-14.
PRESUPUESTOS SIN COMPROMISO PARA TODA CLASE DE FALSOS TECHOS

BAFINCO, S. L.
NOVA ETAPA D'INVERSIO
FINS AL 31 D'OCTUBRE
18 %
Cobrament mensual de beneficis
Liquidat total. Plena seguretat
Demaneu informació sense compromís a:
BARCELONESA DE COMERCIO Y FINANCIACION, S. L.
Avda. Portal de l'Angel, 7, àtic F.
NOM ... ...
ADREÇA ... ... TELEF. ... ...
CIUTAT ... ... PROV. ... ...

Ministerio de Educación, Cultura y Deporte

TERCERA DIVISION

El Mestalla, primer líder

El Tarrasa, en segundo puesto, acompañado del Onteniente y Vinaroz

CALELLA, 0 - ONTENIENTE, 0

El once calellense ha sufrido su primer tropiezo ante el Onteniente, conjunto que sin excederse en florituras ha hecho el clásico encuentro de campo contrario, lo que a la postre le ha hecho merecedor del empate. El encuentro careció de calidad a lo largo de los 90 minutos y las líneas de cobertura se impusieron ante ambos ataques, especialmente los locales y prueba de ello es que Coll, casi quedó inédito. Como única jugada a destacar del encuentro, en el minuto 37 del segundo tiempo, un espectacular cabezazo de Olivares fue repelido por el poste y Padilla, en inmejorable posición, desperdició la más clara ocasión de marcar.

Destacaron: Albert, Balmas, Moy y Esteve, por el Calella; y Feliciano, Santamaría, Olivella y Vega, por el Onteniente.

Arbitró, con muchos errores, el colegiado balear señor Juan Vallés.

CALELLA. — Coll; Cruz, Madir, Albert; Vendrell, Balmas; Moy (Padilla), Rojas (Olivares), Flores, Cristóbal y Esteve.

ONTENIENTE. — Feliciano (Miguelín); José María, Santamaría, Mario (Liñana); Olivella, Gómez; Tano, Queremón, Garrido, Román y Vega.

Pedro COMAS

EUROPA, 2 - TORTOSA, 1

Al descanso se llegó con el resultado de uno a cero favorable al Europa; gol conseguido en jugada personal por Moyano que bate por bajo al meta Pascual; era el m. 9. El encuentro en esta mitad fue poco brillante, sin calidad y carente de emoción. El Europa se mostró poco conjuntado, con mucha inseguridad en su defensa, salvándose el meta Rovira que junto con Moyano fueron sus mejores elementos.

En la reanudación presión fuerte del Tortosa que se mostró más entero y rápido, con peligrosos remates a puerta, teniendo Linares la más clara ocasión del partido de empatar al quedar solo ante el meta local que, en una gran intervención, evitó el gol. Cuando más fuerte era la presiln tortosina, un centro pasado de Martínez lo cabeceó Celestino, dio en el poste, y Badiola lanzado consiguió el segundo tanto, en el m. 18.

A raíz de este gol los visitantes se desmoralizan pasando a dominar el conjunto local que se muestra peligroso en su delantera; pero en el minuto 32 un centro de Parera que cabeceó Pantoja a placer logró acortar distancias. Hasta el final fuerte presión del Tortosa que buscó el empate, pasando la meta del Europa por momentos muy difíciles, llegándose al final con victoria mínima, pero justa de los locales.

Arbitró el señor Flaquer del colegio Mallorquín, cuya actuación fue muy irregular.

EUROPA: Rovira; Sánchez, Aladro, Rubio; Montoya, Valls (Beltrán); Moyano, Viñas (Badiola), Celestino, Martínez y Martí.

TORTOSA: Pascual, Debón, Pedrín, Mora; Subirats, Borja (Asín); Llorca, Ferrando, Inantes (Linares), Parera y Pantoja.

R. ROIG

OLIMPICO, 1 - TARRASA, 1

El partido fue de dominio alterno. En la primera parte el Olímpico se mostró arrollador pero no pudo sacar más ventaja de su primacía por el buen juego de la defensa tarraconense que en ningún momento perdió los nervios, y aguantó los profundos ataques rivales con serenidad. Un gol fue la recompensa a las magníficas jugadas urdidas por los delanteros setabenses. Subió al marcador en el minuto doce y su autor fue Aragón.

En la segunda parte, los del Tarrasa aprovecharon los fallos de la defensa contraria y, partiendo del centro del campo que estaba bajo su dominio, se lanzaron al ataque por el ala derecha que se mostró como la más débil. Fruto de estas incursiones fue la perforación de la puerta defendida por Pacum en el minuto 79 gracias a un disparo de Mendiolea.

El encuentro fue muy virtoso jugándose mucho en las áreas. Fue anulado un gol al Olímpico en el minuto 42.

Arbitró el señor Arias Navarro, del Colegio Murciano.

OLIMPICO DE JATIVA: Pacum; Tormo, Mollá, Tamarit; Ezequiel, Cambra (Jorque); Franco, Quinichi, Aragón, Fali y Palmero (Prieto).

TARRASA: Vallespir; Hachero, Nieto, Sanjuan (Aguado); Valenzuela (Doménech), Juanete; Añil, Feliu, Mendiolea, Rodríguez y Roselló.

MENORCA, 1 - VILLARREAL, 0

Los continentales acudieron a Mahón a realizar un partido estrictamente basado en una táctica de contención que no surtió los efectos esperados por su entrenador. En efecto, a pesar de la solidez de sus hombres de atrás, el Villarreal no pudo evitar que las situaciones comprometedoras se produjesen ante su puerta. Los ordenados contraataques realizados por la delantera levantina se frustraron por el escaso poder de resolución de sus punteros.

Finalmente, fue la suerte la que decidió el resultado, ya que un cabezazo de Olives se coló en las mallas en el minuto veinte de la segunda parte. Los isleños basaron su juego en una recia defensa y algunos ataques conducidos por Echevarría, Martínez e Hidalgo. Digamos finalmente que si los partidos se ganaron por las oportunidades perdidas, el Villarreal hubiese sido el vencedor, ya que algunos balonazos estuvieron a punto de alcanzar su objetivo: la portería rival.

Arbitró el trencilla catalán Pérez Moreno que tuvo una actuación aceptable pero no brillante.

MENORCA. — Llacer; Chuli, Mariano, Marsal; Echevarría I (Martínez), Millán; Echevarría II, Santiago, Olives, Cobos e Hidalgo (Arriaza).

VILLARREAL. — Ros; Folch (Polo), Sans, Garrido Sierro; Gelo, Planes; M. Miró, Plaza, Garrido Gregorio (Cifré), Sancho y Cayetano.

ALCOYANO, 1 - GERONA, 0

En este primer partido del Alcoyano en su campo los jugadores locales han salido al terreno con la visible intención de solucionar el partido con rapidez. Desde el primer minuto han acosado con insistencia la meta del Gerona, pero la defensa visitante, actuando con decisión y serenidad, no ha dado ni una sóla vez facilidades a los delanteros del Alcoyano.

A los 22 minutos del primer tiempo, Rocamora recoge un balón en el centro del campo, se interna con rapidez y a la altura de la línea media lanza un potente remate que se cuela junto al poste derecho. Fue el único gol.

Arbitró Pontes Espigadres, del Colegio Andaluz, estuvo regular.

GERONA. — Vega; Molas, Sala, Sastre, Ortega, Corrales, Jovi, Busquets (Giralt), Aromir, Costa y Granados (Plana).

ALCOYANO. — Parreño, Paqui, Ortiz, Rocamora, Miguelín (Antonio), Casanova, Baldomero, Rojo, Peter (Miguel), Pellicer y Niz.

MANACOR, 1 - LERIDA, 0

A pesar del resultado, el dominio correspondió al Lérida, pero la zaga local estuvo muy segura toda la tarde.

El partido se ha caracterizado por el fuerte dominio de los visitantes que merecieron por lo menos el empate.

El único gol del encuentro vino a la media hora de juego, avance rápido de Copovi que se infiltra entre los defensas y marca.

Arbitraje a cargo del señor Moreda, que estuvo bien.

LERIDA. — Arbea, Lillo, Juncal, Esteban, Aranda, Buján, Llorente, Fifo, Lolín, Mora y Tarazona.

MANACOR. — Castell, Oliver, Basterra, Garay, Clavera, Vallespir, Martínez, Mayoral, Copovi, Esteban y López.

GANDIA, 1 - VINAROZ, 2

El conjunto gandiense realizó un cuarto de hora de juego muy prometedor, pero sus intervenciones perdieron la rapidez con que comenzaron, y ésto le vino muy bien al equipo visitante, a cuya veteranía le favoreció el que el partido se desarrollara con lentintud.

A los 41 minutos marcó Melis. A los 50 Campos, y a los 79 tobalo.

Arbitró Ricó Arqué, del Colegio Murciano, discreto.

GANDIA. — Isidro, Melo, Soldevila, Sorribes (Funes), Masó, Company, Melis, Figuerola, Morera, De Diego y Calabuig.

VINAROZ. — Ortiz, Diego, Ballester, Sos, Suso, Pedro, Cristóbal (Diaz), Campos (Gilabert), Tobalo, Catalán y Coll.

Quinielas: 304 PLENOS

7.930 de trece y 82.821 de doce

Al término del primer escrutinio de la segunda jornada de las Quinielas, el Patronato de Apuestas Mutuas Deportivas Benéficas, fueron los siguientes:

304 boletos de 14 aciertos,
7.930 boletos de 13 aciertos, y
82.821 boletos de 12 aciertos.

La recaudación se eleva a unos 336 millones de pesetas.

REFORMAS DE COCINA O CUARTO DE BAÑO EN SOLO 10 DIAS
FACILIDADES DE PAGO.
PRESUPUESTOS Y PROYECTOS, SIN COMPROMISO ALGUNO.
- EQUIPO COMPLETO DE ALBAÑILERIA
- FONTANERIA
- CARPINTERIA
- ELECTRICIDAD, ETC.

EMILIO CUSO
Tel. 340 93 77 - BARCELONA

RESULTADOS

GRUPO III

Barcelona At. - Mahón	3—2
Europa - Tortosa	2—1
Manacor - Lérida	1—0
Ciudadela - Alcira	5—0
Calella - Onteniente	0—0
Alcoyano - Gerona	1—0
Olímpico - Tarrasa	1—1
Gandía - Vinaroz	1—2
Menorca - Villarreal	1—0
Ibiza - Mestalla	1—2

CLASIFICACION

Mestalla	2	2	0	0	4	2	4
Tarrasa	2	1	1	0	2	1	3
Onteniente	2	1	1	0	2	0	3
Vinaroz	2	1	1	0	2	1	3
Ciudadela	2	1	0	1	5	2	2
Lérida	2	1	0	1	4	2	2
Calella	2	0	2	0	1	1	2
Olímpico	2	0	2	0	1	1	2
Alcoyano	2	1	0	1	1	1	2
Tortosa	2	1	4	1	2	2	2
Menorca	2	1	0	1	2	2	2
Barcelonta At.	2	1	0	1	3	3	2
Manacor	2	1	0	1	2	3	2
Europa	2	1	0	1	3	5	2
Alcira	2	1	0	1	3	6	2
Mahón	2	0	1	1	2	3	1
Gerona	2	0	1	1	1	2	1
Ibiza	2	0	1	1	1	2	1
Gandía	2	0	1	1	1	2	1
Villarreal	2	0	1	1	0	1	1

GRUPO I

Ponferradina - Langreo	
Guecho - Avilés	1—2
Sestao - Caudal	3—1
Torrelavega - Zamora	3—1
Pontevedra - Lemos	2—1
Lugo - Ferrol	0—0
Rayo Cant. - Bilbao Ath.	1—2
Gijón Ind. - Erandio	2—2
Turón - Basconia	2—1
Ensidesa - Leonesa	1—1
	0—1

GRUPO II

Guadalajara - Endesa	
Tolosa - At. Madrileño	1—0
Alavés - Salamantino	0—2
Mirandés - Pegaso	(Apl.)
Pena Sport - Getafe	2—0
Osasuna Prom. - Tudelano	1—0
S. Sebastián - Barbastro	4—3
Palencia - Logroñés	1—3
Eibar - Carabanchel	0—1
Moscardó - Castilla	2—0
	0—3

GRUPO IV

C. Sotelo - Jerez	1—1
Almería - Melilla	2—0
Linense - O'Donnell	1—1
Huelva - Marbella	5—1
Cacereño - Eldense	3—2
Orihuela - Badajoz	1—1
Valdepeñas - Hellín	1—0
Ceuta - Cartagena	1—1
Jaén - San Fernando	2—0
Melilla Ind. - Portuense	1—2

BARCELONA AT., 3 - MAHON, 2

Tanto por un bando como por el otro se notó al falta de rodaje de algunos jugadores que no estuvieron muy conjuntados, sobre todo en las defensas.

En el minuto 10 del primer tiempo, Moré, remontando con la pelota hasta la línea de medios contraria, centró a Carrasco y éste ante la salida del portero cedió a Costa que a placer marcó el primer tanto. No habían pasado dos minutos de la consecución del tanto cuando Ruski se internó con el balón y en otra mala intervención del meta Tuduri marcó el segundo tanto.

En el minuto 21 fue el Mahón quien consiguió perforar por vez primera la meta defendida por Castel por medio de Moreno en un mal entendimiento de la defensa azulgrana. A los 29 minutos volvió a contratacar el Mahón y Moreno volvió a marcar a pase de José Mari.

El segundo tiempo fue de dominio constante de los azulgranas con algunos contraataques del Mahón, esta vez bien controlados por la defensa azulgrana. A los 34 minutos de este período el defensa Nicolás se llevó el balón colocándose en posición de extremo centrando muy bien sobre la cabeza de Carrasco quien consiguió marcar el tercer y definitivo tanto de la victoria azulgrana.

A las órdenes del colegiado de turno señor Pascual los equipos presentaron las siguientes alineaciones.

BARCELONA AT. — Castel; Nicolás, Moré, Alsó; Olmo, Descarrega; Ruski Puig (Gómez), Carrasco, Costa, Martínez.

MAHON. — Tuduri (Sáez); Vavá, Didi, Pito; Emilio, Sampol; José Mari, Burgos, Canito, (Juan Manuel), Moreno, Mora.

J. MONTOYA.

IBIZA, 1 - MESTALLA, 2

En el campo municipal de Ibiza, que registró una buena entrada, se disputó el segundo partido de la temporada, que supuso dos positivos para el equipo visitante. El Ibiza se mostró como un equipo falto de facultades y con una defensa excesivamente fallona. Por su parte, el Mestalla mucho mejor preparado y con unos hombres muy resolutivos cara al marco, impuso su mejor juego en el terreno, dejando constancia de un equipo con muy buenas maneras.

En el minuto 30 de la primera parte, Escola se internó por su banda, dribla a varios defensores ibicencos y de tiro fuerte marcó. El empate se produjo en el minuto 44 de la primera parte, tras resolver Juan Ramón un barullo en la meta del Mestalla.

En el minuto 5 de la segunda parte, Teca, delantero centro del Mestalla, aprovechando un pase de un compañero para marcar el segundo tanto, daba la victoria a su equipo.

Arbitró el señor Socía Rivero, del colegio catalán, protestado.

IBIZA: Hernández; Herrera, Sevillano, Arias; Florit, Papillo; Ricardo, Ramírez (Gallego), Juan Ramón, Martínez y Martín.

MESTALLA: Basauri; Martín-Vila, Domingo, Sebastiá; Navarro, Cristóbal; San Cayetano, Esteban, Teca, Bas (Badal) y Escola.

MERCADO DEL MOTOR

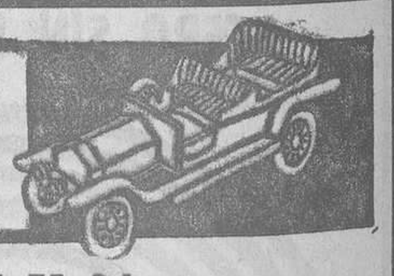

Para anuncios en esta sección Tel. 231 51 04

AUTOMOVILES

¡¡AUTOMOVILISTA!! No dé más vueltas a su idea, para cambiar, vender o comprar, antes de nada visite ESTABLECIMIENTOS LOSADA. Coches extranjeros, diversas marcas y potencias. Nacionales, gran stock. Plazos 36 meses, interés sólo bancario. Avda. San Antonio María Claret, 4

AUTOMOVILES NAVARRA
Granada, 13. Teléfono 309-60-90
850 esp. B-775, 4 p.
SIMCA 1000, barato
850 esp., B-I P.
DOS Land Rover, larga
HILLMAN 4 blanco OVERDRAD

IBERAMA AUTOMOVILES
Padre Claret, 61-63
Entre Cerdeña y Sicilia
IBERAMA 1430 varios a elegir
IBERAMA Citroen Breack M. G.
IBERAMA Citroen Dyan-6, B-E
IBERAMA 850-E, varios, perfectos
IBERAMA Parking propio
Padre Claret, 61-63

GARAJE MODELO. - Rosellón, 25
Vehículos todo terreno
JEEPS Y LAND ROVER, todos los tipos

CARIBE AUTOMOVIL
FORD CAPRI 2000 G.T.
DODGE 3700, aire acond.
1430, B-911
1430, seminuevo
R-8, B-825
R-4, estupendo
124 varios, a elegir
850-E, B-865
MORRIS 1100, garantizado
MALLORCA, 337. Parking mismo edificio

RATERA.- Bruch, 160, jto. Diagonal
Coches seleccionados por proceder de compras, no de cambios
Facilds. Acep. moto. Abierto mediodía
RATERA Mini 1000 y 1275 Cooper
RATERA Seat 124 y 1430
RATERA Seat 600, varios
RATERA Simca 1000 y R-10
RATERA Seat 124 Sport 1600
RATERA Bruch, 160, jto. Diagonal

AUTOMOVILES MONTECARLO
Avda. Madrid, 201. Tel. 230-28-21
CITROEN DS-21, electrónico, sólo estr.
PORSCHE 912, rojo, toda prueba
VOLKSWAGEN 1600, 12 voltios, perfecto

AUTOMOVILES PALES. Padilla, 321
SEAT 1430, B-880, B-860 y B-760
RENAULT R-8, varios
SEAT 850-E, 4 prtas, smnvo.
DYANE-6, perf. est. B-901, B-707
FGTA. AK-400, último modelo
RENAULT 4-L, B-870 y B-790
SEAT 600-D, varios, garantía
FACILIDADES. PADILLA, 321

600-N y D, varios, desde 3.000 entr. y 700 mes. Simca 1000, 850-N y E y Coupé y R-8, desde 8.000 entr. ROSELLON, 459 (entre Lepanto y Padilla)

AUTOMOVILES J. BIBILONI. CORCEGA, 255

AUTO FABRA. P.' Fabra y Puig, 220
SEAT 1500 bifaro, impecable
SEAT 124 familiar, como nuevo
RENAULT R8, B-809, B-720, B-610
RENAULT R-8-TS, B-840, impec.
SEAT 850-E, 850-N y 600-D, vrs.
SIMCA 1200 y 1000, varios
6 meses garant. Dde. 10.000 p. ent.

CATASUS. Diputación, 323

AUTOMOVILES JUPITER
600 y 600-D, desde 5.000 ent., 850-N y R-4, desde 15.000 ent. 850 esp. Simca 1000 Minis, R-8, R-6 y R-12 y 124 familiar desde 18.000 ent. BACH DE RODA, 69. Teléfono 308-71-95

MOTOS Y TRICICLOS

VESPAS-VESPINOS nuev. y usad. Compr., vent. camb., Facilidades pago. MATEU VALENCIA, 321. Tel. 257-68-58

VESPA GÜELL, S. L. Agencia Oficial de Barcelona. VESPINOS y VESPAS, modelos 1973. Cómodas facilidades. Disponemos de ocasión. URGEL, 167. Teléfono número 253-04-94

VESPINO, facilidades. Rosellón, 294

COMPRAS

¿DESEA VENDER SU VEHICULO? Sin duda alguna necesita asesorarse. Visite antes de nada ESTABLECIMIENTOS LOSADA Compramos al contado, vendemos a largos plazos. Avda. San Ant.° M.ª Claret, 4

COMPRAMOS su vehículo al contado. Pago más y paso a domicilio. Teléfonos: 340-80-99 y 340-57-50

COMPRO toda clase de coches nacionales, p a domicilio, pago máx. PADILLA, 321 Tel. 255-30-06

AUTORADIOS

CAR-MUSICAL Auto-Radios y Cassettes-Car. Instalaciones rápidas, reparaciones, etc. París, 145. Tel 230-66-36

Cuando se busca un FALSO TECHO
de aluminio, incombustible, ligero, insonoro, acústico, termostático, totalmente desmontable, registrable, duradero y económico...
SOLO SE ENCUENTRA
PANELSPAIN®
el falso techo de aluminio más adecuado para Oficinas, Bares, Vestíbulos, Clínicas, Establecimientos, Grandes Almacenes, Supermercados, etc. Comparte armoniosamente cualquier tipo de decoración.
Fabricado por OVI, s.a.
INFORMES en: Gran Vía Carlos III, 58-60, A
Teléfono 250 55 31 - Barcelona-14.
PRESUPUESTOS SIN COMPROMISO PARA TODA CLASE DE FALSOS TECHOS

Ministerio de Educación, Cultura y Deporte

REGIONAL PREFERENTE

El Vich, líder único

Sólo el Júpiter, con un empate en Tárrega, puntuó en campo contrario

Resultados

Mataró - Lloret	2—1
Masnou - Reus	2—0
Alcanar - Oliana	1—0
Olot - Manresa	1—0
Artiguense - Iberia	5—0
Hospitalet - Badalona	3—2
Tárrega - Júpiter	2—2
Granollers - La Cava	3—1
Vich - Andorra	4—0
Figueras - Gramanet	2—1

CLASIFICACION

Vich	2	2	0	4	5	0	4
Artiguense	2	1	1	0	6	1	3
Alcanar	2	1	1	0	2	1	3
Granollers	2	1	1	0	4	2	3
Olot	2	1	1	0	1	0	3
Júpiter	2	1	1	0	3	2	3
Reus	2	1	0	1	5	2	2
Lloret	2	1	0	1	4	2	2
Oliana	2	1	0	1	2	1	2
Masnou	2	1	0	1	2	2	2
Hospitalet	2	1	4	1	3	3	2
La Cava	2	1	0	1	3	3	2
Figueras	2	1	4	1	2	4	2
Mataró	2	1	0	1	2	6	2
Badalona	2	0	1	1	3	4	1
Tárrega	2	0	1	1	2	4	1
Manresa	2	0	1	1	1	2	1
Andorra	2	0	1	1	1	5	1
Iberia	2	0	1	1	0	5	1
Gramanet	2	0	0	2	1	3	0

Hospitalet, 3 - Badalona, 2

La primera parte del partido se caracterizó por los ostensibles fallos de ambos equipos, pero en la segunda mitad el dominio correspondió totalmente a los locales, con una extraordinaria labor del meta costeño Luis, que tuvo una segunda parte de verdadera inspiración.

El primer tanto de la matinal lo consiguió Marelló al rematar un balón que la defensa badalonesa no intentó atajar por creer que el centro delantero estaba en fuera de juego. 1-0 y era el minuto 7. A los trece, Marín, al intentar cortar un avance, derribó a Lara, y el colegiado, sin dudar, señala la pena máxima, que lanzada por Mir se convertía en el tanto del empate. Mesa, en el minuto 43, empujó el balón al fondo de la red después de tropezar en el poste el tiro intencionado de Morelló. A los 2 minutos de reanudado el juego, Mesa consiguió el tercer gol local. Con dominio absoluto del Hospitalet se llegó al minuto 31, en que Chevarría, al intentar despejar un balón que no ofrecía demasiado peligro, desvió el mismo al fondo de la red propia.

Arbitró el colegiado señor Ramón, quien expulsó a Abellán.

BADALONA. — Luis, Redón, Franco, Hidalgo, Mir, Abellán, Dorado, Lara, Fausto, Moret y Ferrer.

HOSPITALET. — Mayola, Castillo, Tuset, Vargas, Campos, Chavarría, Abad, Mesa, Morelló (Puma), Barrado y Marín (José Luis).

Jaime PALLEJA

Tárrega, 2 - Júpiter, 2

Desgraciado encuentro del equipo local, que mereció el triunfo, pero el Júpiter se desenvolvió bien y se mostró siempre peligroso. A los 18 minutos, Roselló inaugura el marcador. A los 28, Estrada logra el empate. A los 42, Baño consigue nueva ventaja para los locales y a los 34 del segundo tiempo empata definitivamente Mas.

Arbitro: Rosas, regular.

TARREGA. — Alonso; Domingo, Capdevila, Roselló; Rodri, Fernando; Subirana, Baño, Silva, Vallverdú y Amorós.

JUPITER. — Barnils; Bages, Valls, Espinosa; Marro, Aguilar; Figueras, Sala, Mas, Estrada y Bueno.

Vich, 4 Andorra, 0

El primer tiempo se caracterizó por un constante ataque del once local, frente al cual el equipo visitante se agrupó en una cerrada defensiva, creando con ello auténticas situaciones de peligro para el guardameta Jerez, que fue el hombre más destacado del equipo andorrano por las constantes y, en el primer tiempo, afortunadas intervenciones, evitando que se inaugurara el marcador.

A los 15 minutos del inicio del segundo tiempo, Molist actúa de ariete, marcando el primer gol para el Vich. A partir del primer tanto el Andorra abrió algo la defensiva, permitiendo un juego más movido, si bien siguió dominando el conjunto local, consiguiendo Torruella el 2-0 a pase de Rojas. Sobre el minuto 27, Vizcaíno disparó el balón desde fuera del área, insertándolo en la red, consiguiendo el 3-0. A tres minutos del final del encuentro el Vic rubricó su victoria con un tanto espectacularmente logrado por Torruella aprovechando un pase de Masferrer.

Arbitró el colegiado señor Enrique, quien estuvo bien. Expulsó a Boneu.

VICH. — González, Molist, Doménech, Boada, Lorente, Valls, Torruella, Masferrer, Félix (Rojas), Vizcaíno y Adelardo.

ANDORRA. — Jerez, Arteche, Oliva, Puertas (Navarro), Barbany (Edo), Valeta, Boneu, Federico, Escudero, Jornet y Ventura.

Ramón FEBRER

Olot, 1 - Manresa, 0

Partido anodino. La escasa calidad y fuerza de penetración de ambas delanteras ha dejado completamente insulsas las escasas jugadas que han llegado a penetrar en las áreas de peligro. Prueba de ello es el hecho de que el único gol que ha subido al marcador se haya efectuado de la manera más insólita. En el minuto 84, el exterior derecho local impulsa un balón que en definitiva debía de ser rematado o despejado. En vista de que ni lo uno ni lo otro se llevaba a efecto, opta por introducirse en la puerta manresana, dejando así establecido el resultado definitivo del partido.

Bien el árbitro señor Fraga del colegio tarraconense.

ALINEACIONES:

OLOT. — Prats, Reixach, Llorens, Lluis, Serra, Gratacós, Vila Cros, Dante, Palomer y Martínez.

MANRESA. — Pintor, Costa, Simelio, Pujadas, Diego, López, Juste, Pitarch, Casorrán, Orenes y Novell.

ARMENGOL

Alcanar, 1 - Oliana, 0

Primer partido del C. D. Alcanar en su feudo y estreno de la categoría Regional Preferente al proclamarse la temporada anterior brillante campeón de su grupo. Ovación de gala cuando han hecho su aparición los jugadores locales por el meritorio empate conseguido hace ocho días en el feudo del Manresa. Salida en tromba del equipo visitante, que quiere sorprender a los locales. La presión dura poco y el Alcanar empieza a adelantar sus líneas. Después de algunas jugadas de peligro en la portería visitante, llega el primer y único gol de partido. Transcurría el minuto 6 del encuentro cuando Tolist es derribado aparatosamente dentro del área. El árbitro no duda en señalar el penalty correspondiente, que de manera magistral ejecutó Ortega, marcando el que a la postre sería el gol de la victoria. A raíz de este gol los locales serenaron más su juego, retrasando algo sus líneas.

El árbitro, colegiado señor I. Lara, muy protestado.

ALCANAR. — Rue, Llobet II, Vilella, Fortuny, Llobet I, Ortega, Aznar (Magí), Sancho, León, Giménez y Tolist.

OLIANA. — Eduardo, Campa, Sáiz, Muntada, Rival, José Luis, Rabasa (Vidal), Mas, Valverde, Barberá (Martín) y Mora.

A. COLELL

Artiguense, 5 - Iberia, 0

Aunque del resultado podría deducirse que el encuentro fue fácil para el Artiguense, en realidad no fue así, ya que el Iberia luchó con bravura desde el principio al fin, y cabe achacar buena parte de la derrota a la endeblez de su línea defensiva. Aparte de esto, el conjunto local fue notoriamente superior a su antagonista y el Artiguense dominó casi constantemente a lo largo de los 90 minutos.

En el primer tiempo hubo tres goles y dos en el segundo, marcados así: En el minuto 25, Ros en avance solitario; en el 34, Conesa con fallo de la defensa; en el minuto 40, Sarabia combinando con toda la delantera. En el minuto 15 del segundo tiempo, Ros a pase de Conesa desde el extremo y en el minuto 25, Conesa burla al portero y establece el cinco a cero definitivo.

El encuentro lo dirigió el colegiado señor Ramírez, bien.

ARTIGUENSE. — Vigo, Carrión, Gómez, Riera, Forcadell, Treserras, Conesa, Sarabia, Bonell (Jarque), Carlos (Serrate) y Ros.

IBERIA. — López, Fustán, Viudes (Coromines), Miguelín (Martín), Lázaro, Marín, Pujante, Suso, Martínez, Alvarez y Sánchez.

A SALVA

Mataró, 2 - Lloret, 1

Partido de poca calidad técnica por parte de ambos equipos pero de enorme interés por la incertidumbre del resultado. Empezó marcando el Lloret a los 15 minutos, por mediación de Ibor, con cuyo resultado de 0-1 se llegó al descanso. En el segundo tiempo, a los 62 minutos, fue expulsado Pardo del equipo visitante, por agredir sin balón a un jugador local. Hasta los 83 minutos de este período, no consiguió el Mataró el empate, por mediación de Cullet, que remató un córner lanzado sobre la puerta lloretense, logrando de magnífico cabezazo establecer la igualada. Se cerró todavía más el Lloret para defender el empate, jugándose en todo momento en campo visitante. Fruto de este agobiante dominio, fue el gol de la victoria, a dos minutos del final del partido, con una jugada iniciada por Pons a Eslava, quien controló muy bien el balón, avanzó y lanzó en profundidad a Badalona, que clavó la pelota en la red.

Arbitraje a cargo del señor Jurado, bueno.

MATARO. — Bernabé, Gómez, Planas, Fortl, Albert, Pons, Eslava, Zamora, Francis, Sánchez y Giménez. Al empezar el segundo tiempo Cullet por Sánchez y en el minuto 72, Badalona sustituye a Giménez.

LLORET. — Giralt, Ferré, Méndez, Bernabé, Cano, Roma, González, Ibor, Garriga, Pardo y Jani. Chantrero sustituyó a Ferré y Serrano a Garriga, ambos en el segundo tiempo.

ANSOLA

Figueras, 2 - Gramanet, 1

El árbitro señor Beltrán, que estuvo regular, ofreció una verdadera exhibición de tarjetas. De color rojo, tres: a los 56 minutos, al jugador local Figueras, y a los 75, a Cortada y Olano, uno por bando. De tarjetas blancas se perdió la cuenta. Esta fue una de las características de un encuentro excesivamente flojo y cuya igualada se veía venir. Sin embargo, la genialidad de Vilarroda, en el minuto 79, dio los dos puntos a los locales. Fue una gran jugada en la que se dribló a seis jugadores del Gramanet para ceder finalmente a Baltrons que remató a placer la victoria. Antes, a los 11 minutos, había marcado Bartolomé a pase de Vivolas, empatando Rivera a los 48, al transformar un saque libre indirecto.

FIGUERAS. — García, Moradell, Cortada, Figueras, Sariña, Bartolomé, Vilarroda, Magro (Vicens), Baltrons, Vivolas (Casas) y Cubells.

GRAMANET. — Botey, Franch II, Puig, Sierra, Serra, Rivera (Saura), Baños (Olano), Franch I, Sagrera, Marcos y Oller.

DE SOTO

Masnou, 2 - Reus, 0

Partido bien jugado por los dos equipos con victoria final masnouense que ha sido a todas luces justa por las mayores oportunidades que ha tenido para contabilizarse en el marcador.

En el minuto 34 de partido, el Reus fue castigado con penalty, que tirado por Gómez salió directamente fuera. A los 44 minutos del primer tiempo un centro pasado de Murillo lo cabaceó Del Castillo, batiendo a Madir. En el segundo tiempo al minuto 30, al rematar una gran jugada de toda la delantera masnouense, Juan Carlos ha establecido el resultado definitivo.

A las órdenes del colegiado señor Carrillo, del colegio leridano, que estuvo muy mal, los equipos formaron así:

MASNOU.—Clamente, Bilbao, Llorente, Collantes (Grau), Alvarez, Andiñach, Murillo, Juan Carlos, Del Castillo (Rodri), Martí y Gómez.

REUS. — Madir, Curto, Alegret, Martí, Prats, Bernal, Valls, Blanco, Boix (Sánchez), Estrada, Curella (López).

BRAVO

Granollers, 3 - La Cava, 1

Dominio alterno en el primer tiempo y más tarde totalmente del Granollers, con lo cual se hizo con una victoria del todo justa. Los goles se marcaron a los 13 minutos, por mediación de Rodri a rechace del portero en saque de córner; a los 41 minutos de este primer tiempo Martínez consiguió el tanto del empate. En el segundo tiempo, Marina a los 3 minutos, centró y Casquete logró el dos a 1, siendo Marina el autor del tercer tanto de la tarde en jugada personal desde el centro del campo, driblándose al portero y consiguiendo un magnífico gol.

Arbitró el señor Aguilar, que estuvo regular.

GRANOLLERS. — Arresaigó, Carpinell, Reinaldos, Cortés, Laborda, Oliver, Casquete (Muelas), Andrea, Rodri, Esteve (Mejías) y Marina.

LA CAVA. — Palau, Acostas, Navarro, J. Ramón, Salaet, Caparrós, Caballé (Pallarés), Fontelles, Vila, García Ramos y Martínez (Calaf).

D. PALOMO

PRIMERA REGIONAL

GRUPO I

Cassá - Horta	3—1
Sant Hilari - Rosas	5—0
Salt - Malgrat	0—0
Premiá - Palamós	2—2
San Andrés - Torroella	2—0
Banyolas - Adrianense	7—1
Palafrugell - Llefiá	2—0
Blanes - Arenys Mar	0—3
Bufalá - San Martín	5—1
Tossa - Anglés	2—1

CLASIFICACION

San Andrés	2	2	0	0	5	0	4
Bufalá	2	2	0	0	8	2	4
Arenys Mar	2	1	1	0	4	1	3
Palafrugell	2	1	1	0	3	1	3
Palamós	2	1	1	0	4	2	3
Malgrat	2	1	1	0	4	2	3
Sant Hilari	2	1	0	1	6	3	2
Bañolas	2	1	0	1	7	4	2
Llefiá	2	1	0	1	3	2	2
Cassá	2	1	0	1	3	2	2
Premiá	2	0	2	0	3	3	2
Horta	2	1	0	1	4	4	2
Tossa	2	1	0	1	3	4	2
Sant Martí	2	1	0	1	3	6	2
Rosas	2	1	0	1	1	5	2
Torroella	2	0	1	1	1	3	1
Torroella	2	0	1	1	1	3	1
Salt	2	0	1	1	0	2	1
Blanes	2	0	0	2	1	6	0
Anglés	2	0	0	2	2	4	0
Adrianense	2	0	0	2	1	10	0

GRUPO II

Llinás - Manlleu	3 — 2
Cardona - Ripollet	3 — 1
Olesa - Sta. Eulalia	4 — 0
Montcada - La Llagosta	5 — 2
Puigreig - Bon Pastor	2 — 0
Taradell - San Vicente	(suspen.)
Sant Cugat - Mollet	1 — 0
Sabadell - Esparraguera	1 — 1
Montmeló - Igualada	3 — 2
Sardanyola - Suria	7 — 0

CLASIFICACION

Montcada	2	2	0	0	7	3	4
Sardanyola	2	1	0	1	7	1	2
Olesa	2	1	0	1	5	2	2
Puigreig	2	1	0	1	5	4	2
Sant Cugat	2	1	0	1	1	1	2
Cardona	2	1	0	1	3	3	2
Manlleu	2	1	0	1	3	3	2
Llinás	2	1	0	1	3	3	2
San Vicente	1	1	0	0	4	3	2
Ripollet	2	1	0	1	3	4	2
La Llagosta	2	1	0	1	4	6	2
Suria	2	1	0	1	4	7	2
Sta. Eulalia R.	2	1	0	1	2	4	2
Igualada	2	0	1	1	2	3	1
Mollet	2	0	1	1	1	2	1
Taradell	1	0	1	0	1	1	0
Montmeló	2	1	0	1	3	6	0
Bon Pastor	2	0	0	2	1	5	0

GRUPO III

Gavá - Vilafranca	0—1
Balaguer - Barcelona	3—1
Pueblo Seco - Rayo Esplugas	2—0
Rapitense Sans	1—1
Sitges - Mora de Ebro	1—0
Samboyano - Artesa de Segre	5—2
Torreforta - Amposta	2—0
Cornellllá - Ulldecona	2—1
Turó Peira - Prat	0—1
Vilaseca - Castelldefels	0—1

CLASIFICACION

Vilafranca	2	2	0	0	4	0	4
Balaguer	2	2	0	0	5	1	4
Prat	2	2	0	0	3	1	4
Sitges	2	2	0	0	3	1	4
Castelldefels	2	1	1	0	1	0	3
Sans	2	1	1	0	2	1	3
Mora de Ebro	2	1	0	1	6	2	2
Ulldecona	2	1	0	1	5	2	2
Pueblo Seco	2	1	0	1	2	1	2
Amposta	2	1	0	1	4	3	2
Cornellllá	2	1	0	1	3	3	2
Samboyano	2	1	0	1	6	6	2
Torreforta	2	1	0	1	2	4	2
Gavá	2	0	1	1	2	3	1
Barcelona	2	0	1	1	3	5	1
Rapitense	2	0	1	1	2	7	1
Turó Peira	2	0	1	1	0	1	1
Artesa Segre	2	0	0	2	3	7	0
Rayo Esplugas	2	0	0	2	0	4	0
Vilaseca	2	0	0	2	0	4	0

SEGUNDA CATEGORIA REGIONAL

GRUPO I

Llansá-Montagut	2—0
Flassa-Perelada	3—0
Bescano-La Escala	4—2
Farners-La Sellera	3—0
Pontense-Calella P.	2—1
Bisbalense-Sabat	1—0
Amer-Castellfullit	3—2
Guixols-Salt	2—1
Besalú-Coma Cros	1—0
Caldas - Port-Bou	2—0

GRUPO II

Mataró-Lloret	2—1
San Celoni-Llavaneras	4—2
Tiana-Tordera	3—0
Arbucias-Vilasar de Dalt	2—1
Bredense-Mataronesa	0—2
Peña X.-Riudarenas	1—0
San Pol-Santa María de Premiá	2—2
Palafolls-Vilasar de Mar	2—1
Cerdañola-At. Celones	1—2
Turó-Vidreras	4—0

GRUPO III

Gramanet-Pomar	4—1
Aguila-Imbesa	2—1
Can Oriach-Santa Perpetua	0—1
España-Dosa	2—1
Castellar-Cros B.	
Ultra-Artiguense	1—2
Singuerlín-Trajana	2—1
Arrabal-At. Sabadell	2—0
Alhambra-Masnou	5—1
San Cristóbal-Barbará	3—3

GRUPO IV

Abadesense-San Quirico B.	4—2
Tona-Montornés	3—1
Borgoñá-Canovellas	0—2
Pulgcerdá-Capdevanol	1—1
OAR Vich-Caldas de M.	2—2
Centellas-Olímpico G.	1—0
Cardedeu-Campoamor	1—1
At. Vallés-Torelló	2—3
Vilamajor-Balenyá	0—4
Roda-Ripoll	1—0

GRUPO V

Moyá-Artés	4—3
Poble Sec. Ig.-Torá	3—0
Seo de Urgel-Sampedor	1—5
Callus-San Salvador	2—0
Vilumara-San Juan T.	1—2
Sallent-Gironella	4—0
Sta. Eulalia B.-Pradench	1—0
Solsona-Avinyó	2—0
Navarclés-Fátima	3—0
Navás-Manresa	2—0

GRUPO VI

Baronense-Sanfeliuense	3—2
Besós B. V.-Sta Eulalia H.	2—3
La Guardia-Cornellá	4—0
Besonense-Samboyano	9—1
Seat-Hospitalet	5—0
Rubí-La Bomba	0—0
San Juan D.-Mediterráneo	1—3
La Plana-Sector San Feliu	0—1
Ciudad Coop.-Torre Baró	1—1
Tregurá-Penitentes	0—2

GRUPO VII

Vendrell-Torredembarra	0—1
Terlenka-La Palma	0—4
San Sadurní-San Andrés Barca	5—1
Pobla Claramunt-Abrera	0—1
Cubellas-Calafell	2—2
Ribas-Villanueva	2—1
Capellades-Molins de Rey	3—1
Castellbisbal-Riudevitlles	1—1
Pallejá-Martorell	3—4
Viladecans-At. Gavá	1—0

GRUPO VIII

Riudoms-Sarrealense	2—1
Jesús y María-Cambrils	1—1
San Jaime E.-Roquetense	1—1
Mora la Nueva-Buenavista	1—0
Morell-La Cenia	3—1
Ametlla de Mar-Pobla Mafumet	5—1
Perelló-Baloncesto Valls	4—4
Jesús Catalonia-Gandesa	2—2
Montblanch-Flix	2—0
Reddis-Gimnástico T.	2—0

GRUPO IX

Aibesa-Lérida	2—0
AEM-Borjas	1—1
Tremp-Liñola	4—2
Bellcairense-Miralcamp	2—1
Almenar-Alguaire	0—1
Torrefarrera-Mangraners	2—2
Guissona-Alcarrás	1—0
Vilanova B.-Pons	1—0
Termens-Rumor	2—1
Juneda-Cervera	1—1

FUTBOL INTERNACIONAL

CAMPEONATO MUNDIAL

Argentina, 4 - Bolivia, 0

Buenos Aires, 9. — La selección nacional argentina ha derrotado a la de Bolivia por cuatro goles a cero en encuentro disputado en esta ciudad, correspondiente a la fase previa del Campeonato Mundial de Fútbol 1974, segundo grupo de la zona sudamericana.

Al descanso se llegó con el resultado de dos-cero. — Alfil.

CAMPAÑA DE SANGRE DONACION VOLUNTARIA

Vd. ni lo notará, su cuerpo tampoco

Hoy, tiene una cita con sus semejantes.
A diario, se cruza con ellos por calles, carreteras, autopistas, de día y de noche.
En algunos de estos lugares, de pronto, algo grave puede estar ocurriendo... Alguien puede necesitar su ayuda para salvarse.
No demore su decisión. Abra una luz a la esperanza participando en esta campaña de donación voluntaria de sangre.

junta coordinadora de asociaciones de donación de sangre:

BANCO DE SANGRE CRUZ ROJA ESPAÑOLA
HOSPITAL DE LA SANTA CRUZ Y SAN PABLO
HOSPITAL CLINICO

le esperamos en uno de estos centros receptores

Ministerio de Educación, Cultura y Deporte

SU VOCACION, ENSEÑAR A JUGAR AL FUTBOL

RAMON LLORENS, JUGADOR, ENTRENADOR Y PROFESOR: 51 AÑOS AL SERVICIO DEL BARCELONA

Hace unas semanas publicábamos en estas columnas un comentario en el que dábamos a conocer nuestra opinión sobre el hecho de que tras el fichaje de jugadores extranjeros de evidente categoría, era importante aprovechar el fútbol que pueden brindar esos «cracks» y que entra por los ojos de nuestros infantiles y juveniles para crear auténticas escuelas de fútbol en cada club. Y al comentar esta labor de promocionar jugadores citábamos el nombre del ex guardameta y entrenador azulgrana Ramón Llorens, una auténtica institución dentro del C. de F. Barcelona, con su entusiasmo ilimitado y su incondicionalidad de servicio al club de sus amores.

Ramón Llorens, nacido en el «Poble Sec» y forjado como meta de excepción en la Unión Deportiva de aquel populoso barrio, que tantos y tantos buenos jugadores ha dado al fútbol nacional, entre los que recordamos, aparte de Ramón Llorens, a Virgós, Olivella, Parra y para citar un nombre actual a Bordons, del Rayo Vallecano. Y Llorens, que suplía su falta de estatura con unas condiciones atléticas y unos reflejos foormidables, en el año 1922, del «Poble Sec» pasó al C. F. Barcelona, donde alternó la titularidad del equipo con el guardameta húngaro Francisco Platko.

Superviviente de un equipo famoso

Ramón Llorens, alternando, como queda dicho con Platko, formó en aquel histórico equipo en el que figuraban como defensas Walter, un alemán que quedó prendado de Barcelona, y Pepe Planas, ese hombre que ha sabido entregar al deporte sus muchísimas condiciones humanas creando esa formidable «Agrupación de Jugadores Veteramos». En la media figuraban Torralba, que hace años regresó de Méjico, donde vivía, para curar su gran nostalgia de Barcelona; Sancho y Carulla, estos dos últimos fallecidos en distintas épocas. Y en la delantera, nada más y nada menos que Piera, Arnau, que aún sigue la marcha de su querido «Barça», Samitier, Alcántara y Sagi-Barba.

De este equipo sólo viven en la actualidad Platko, que reside en Santiago de Chile, Pepe Planas, Torralba ,Arnau y Llorens. Los demás se fueron para siempre. Cuando falleció Vicente Piera, acompañaba el féretro Agustín Sancho, quien manifestó: «He perdido casi a un hermano. No tardé mucho en reunirme con él». Y a los tres meses, en el año 1960, falleció aquel histórico medio centro del Barcelona. Antes habían dejado este mundo Alcántara, Carulla y Sagi-Barba. Hace poco más de un año nos dejaba también Pepe Samitier, un jugador de antología en la historia del C. de F. Barcelona. Y entre los supervivientes queda Ramón Llorens, que a sus 68 años sigue prestando sus servicios en el club azulgrana, con 51 años ligado estrechamente a su querido «Barça».

Alumno y profesor a la vez

En sus tiempos de jugador del C. de F. Barcelona, Ramón Llorens arrastraba a muchísimos muchachos hacia el desaparecido campo de la Purísima, de la barriada del «Poble Sec», sede del club del mismo nombre. Allí pasaba horas y más horas enseñando a jugar al fútbol, demostrando una auténtica vocación por esta labor. Sus ocupaciones eran entrenar en Las Corts por las mañanas, a las órdenes del entonces entrenador Jack Greenwell, y, por las tardes, enseñar a jugar a la muchachada del «Poble Sec».

Cuando Ramón Llorens dejó el fútbol activo, en los años treinta, pasó a colaborar en la preparación delos juveniles del «Barça», una labor en la que el ex guardameta azulgrana ponía entusiasmo e ilusión y lograba, además, buenísimos resultados. Terminada nuestra guerra, se impuso aún más la labor de Romón Llorens, a quien tuvimos ocasión de apoyar desde diversos periódicos y en forma deiterada en sus deseos de crear en el ambiente futbolístico, y concretamente en el «Barça», las secciones infantiles. «Al muchacho que quiere jugar a fútbol —nos decía Ramón Llorens— hay que mentalizarlo, prepararlo psíquicamente, para lograr después los mejores resulatdos a la hora de obligar a este muchacho asometerse a una preparación física, a unos entrenamientos...».

Ramón Llorens, junto con su inseparable Boter, logró grandes cosas por el «Barça» de sus amores. Una labor que posiblemente cada vez se hace más difícil, porque de la ciudad, de Barcelona, van desapareciendo los campos donde años años atrás los muchachos de cada barrio practicaban el fútbol; campos que ahora se han convertido en sedes de grandes edificios. El cemento ha barrido los terrenos donde la muchachada jugaba sus partidos y se forjaban nuevos valores que después pulían los clubs. Por contra, al revés de muchas ciudades del mundo, no se han habilitado espacios en donde los niños y los adolescente puedan practicar su deporte favorito.

Los tiempos han cambiado...

Y los años han pasado también para Ramón Llorens. No se cuida de los juveniles, pero el «Barça», apreciando las grandes dotes de su antiguo jugador, le ha confiado la formación de los infantiles. Una labor en la que Llorens está muy encariñado, por el fútbol y por su club. El pasado año cumplió Llorens el medio siglo al servicio del C. de F. Barcelona y el ex guardameta aún sigue prestando su colaboración al «Barça», una colaboración que parte de su propia vocación.

Hace ya algún tiempo se habló de rendir un homenaje a Ramón Llorens cuando cumpliera los cincuenta años en la filas del Barcelona. Pasó esta efemérides y Ramón Llorens sigue siendo un hombre feliz, entre otras razones porque aún está en activo, realizando una labor efectiva para ese Barcelona de sus ilusiones. Y que por muchos años pueda continnuarla ese hombre que tanto ha luchado en favor de la promoción del deporte de sus amores: el fútbol. ¡Ah! Y de un club queridísimo: el «Barça».

CAMPEONATO DE ESPAÑA DE TRIAL

TRIUNFO DE PEDRO PI (MONTESA) EN EL V TRIAL N. S. DEL TURA

Olot, 9. — Que el Campeonato de España de Trial se está poniendo al rojo vivo, lo viene a confirmar el triunfo obtenido ayer por el montesista Pedro Pi, en el V Trial de las Fiestas de Nuestra Señora del Tura, que organizado por el M. C. Olot se disputó ayer en un magnífico circuito situado en los alrededores de la capital de La Garrotxa.

Esta prueba, en la que participaron los más destacados especialistas de España, los cual desde los primeros momentos se lanzaron por las espectaculares zonas de penalización, magníficamente escogidas por los organizadores, buscando el sistema de superarlas con el mínimo de puntos de penalización. De ellos, Pedro Pi y su «Montesa» consiguieron después de ardua lucha imponerse magníficamente, sacando sobre su inmediato seguidor, Ignacio Bultó, con «Bultaco», una ventaja de 4'3 puntos y que junto con Fernando Muñoz y Francisco Payá, se convirten en cuatro firmes candidatos al título nacional de Trial, pues hasta este momento está completamente indeciso y sin ningún claro favorito, lo cual aún hizo más emocionante para los aficionados, el seguir las incidencias de la competición.

Ahora quedan por disputar sólo cuatro pruebas: Ibi, La Coruña, Palencia y Madrid serán los escenarios donde deben enfrentarse nuevamente los aspirantes al título nacional y, una vez más, estarán todos ellos presentes en busca de este codiciado triunfo que les lleve al título de Campeón de España 1973.

El circuito sobre el que se desarrolló la competición, contaba con 23 kms. de recorrido, con 15 zonas de penalización, al que los corredores debían dar dos vueltas, más una hora de penalización. Se inició a las ocho de la mañana y el dia fue espléndido; lo que favoreció aún más el que se desplazasen hasta las zonas de penalización —muchas de las cuales eran asequibles para los automovilistas—, muchos millares de aficionados.

La organización del M. C. Olot, perfecta.

CLASIFICACION. — 1.º Pedro Pi, «Montesa», 55 puntos; 2.º I Bultó, «Bultaco», 59'3; 3.º Fernando Muñoz, «Bultaco», 60; 4.º Francisco Payá, «OSSA», 68'8; 5.º Juan Bordas, «Montesa», 71'1; 6.º Pedro Taulé, «Bultaco», 71'2; 7.º Jordi Permanyer, «Montesa», 72'5; 8.º Jordi Rabasa, «Montesa», 73; 9.º Jorge Marqués, «Bultaco», 83'9; 10.º César Rojo, «Bultaco», 87'3.

TERCER TITULO MUNDIAL PARA STEWART

Monza, 9. — El piloto escocés Jackie Stewart al volante de un «Tyrrell» se ha adjudicado virtualmente su tercer titulo mundial de conductores de fórmula uno, cuando faltan aún dos pruebas en el calendario, al clasificarse cuarto en el «Gran Premio de Italia» disputado hoy en el circuto de Monza.

Stewart, que en base a los tiempos obtenidos durante los entrenamientos tomó hoy la salida en séptima posición ha realizado una carrera magistral, ya que tras haber alcanzado el cuarto puesto en las primeras vueltas, su máquina sufrió un fallo mecánico que le obligó a detenerse unos momentos quedando relegado al vigésimo lugar, desde donde fue escalando posiciones metro a metro hasta llegar a la meta con escasos segundos de diferencia respecto al norteamericano Peter Revson «McLarn», que se clasificó tercero detrás del sueco Peterson y el brasileño Emerson Fittipaldi. Los dos representantes de la escudería «Lotus-John Player».

Los dos precedentes títulos mundiales de Stewart habían sido conquistados en las temporadas 1969 y 1971. — Alfil.)

BEISBOL

Campeonato de Cataluña

I CATEGORIA

Resultados

Viladecans-**Picadero**	6—5
Gavá-**Barcelona**	14—7
Siemens-**Español**	9—21

Clasificación: Picadero y Gavá, 12 puntos; Español, 10; Barcelona y Viladecans, 4; Siemens, 8 puntos.

Campeonatos de España de Salvamento y Socorrismo

Destacaron los equipos de Barcelona y Gerona

Málaga, 9. — En las instalaciones del Club «El Candado» han terminado hoy las pruebas de los undécimos campeonatos de salvamento y socorrismo, con las siguientes clasificaciones los tres primeros puestos:

Lanzamiento de salvavidas femeninos. Teresa Paredes (Barcelona), 12,77 metros, 75,70 puntos; Alida Marta Gutiérrez (Las Palmas), 12,40 metros, 74 puntos; María Vizcaya Alfaga (Vizcaya), 11,88 metros, 68 puntos.

200 metros obstáculos femeninos: Elisa Alberti (Barcelona), 2 minutos, 40 segundos, 8 décimas, 197,40 puntos; Tiny V. Sebillen (Gerona), 189,70 puntos; Alida Marta Gutiérrez (Las Palmas), 2-45-9, 181,40 puntos.

Embarcación femeninos: Teresa Paredes (Barcelona), 2-4-8, 164,80 puntos; Elsa Alberti (Barcelona), 2-18-1, 126,10 puntos; Alida Marta Gutiérrez (Las Palmas), 2-20-6, 119,90 puntos.

Clasificación general individual femenina: primera, Alida Marta Gutiérrez, 552,8 puntos; segunda, Tiny V. Sebillen (Gerona), 552,60; tercera, Teresa Paredes (Barcelona), 552,60.

Clasificación general por equipos femeninos: primero, Barcelona; segundo, Las Palmas; tercero, Gerona.

200 metros obstáculos masculinos: Javier Hernández (Gerona), 2 minutos, 16 segundos, 9 décimas; Angel Santamaría (Vizcaya), 2-22-9, 190,70; Diego Cortés Llorca (Alicante), 2-25-8, 181,70.

Embarcación masculinos: Javier Gran (Barcelona), 1-44-5, 189,90 puntos; Javier Fernández (Gerona), 1-41-1, 177,30 puntos; Jaime Bretós (Barcelona), 1-46-5, 169,20 puntos.

Clasificación general individual masculina: primero, Javier Fernández (Gerona), 652,50 puntos; segundo, Javier Grau (Barcelona), 633,60 puntos; tercero, Miguel Vilanova (Gerona), 628,20.

Clasificación general por equipos (masculinos): primero, Gerona; segundo, Barcelona; tercero, Vizcaya.

FONDA IGUALADINA
MATRIMONIOS Y FAMILIAS
San Pablo, 23

PLA, "LOLA T-290", Y COLLADO, "MONTESA", TRIUNFARON EN SAN FELIU DE CODINAS

Con la victoria de Jorge Plá, piloto de un «Lola T-290», en automóviles y de Julio Collado, con «Montesa» en la de motocicletas, finalizó la carrera en cuesta a San Feliu de Codinas, prueba clásica del automovilismo regional, puntuable para el Campeonato de España en las cuatro ruedas y para el de Cataluña en motocicletas.

La prueba, que registró una nutrida inscripción fue organizada por la Peña Motorista 10 por Hora y fue presenciada por numerosísimo público. Mientras que en automóviles no fue posible rebajar el récord que estableció Juan Fernández en 1970, en motocicletas, el corredor sénior, Julio Collado, con una «Montesa 360» estableció uno nuevo, que rebaja en más de seis segundos el que estableció Ricardo Fargas en 1967.

CLASIFICACION — (Automóviles): 1.º Jorge Plá, «Lola», 2-36-64; 2.º Luciano Otero, «Abarth Osella», 2-42-20; 3.º Paco Soler, «Selex», 2-45-41; 4.º Jorge Coma Cros, «Selex», 2-50-09; 5.º Jorge Catón, «Porsche 908», 2-50-79, hasta 56 clasificados.

Motocicletas: 1.º Julio Collado, «Montesa 360», 2-56-69; 2.º A. Massiñach, «Bultaco», 2-59-25; 3.º A. Arana, «Norton», 3-04-82; 4.º J. Coronilla, «Montesa», 3-07-54; 4.º E. de Juan, «Laverda», 3-08-48; 6.º E. Nadal, «Ossa», 3-09-19 hasta 51 clasificados.

Triunfos de "Derbi" en 125 c. c. y 50 c. c. en Guadalajara

Guadalajara, 9. — Organizado por el M. C. Alcarreño, se disputó el XI Circuito Alcarreño de motociclismo, prueba destinada a fines benéficos y puntuable para los Campeonatos de España de Velocidad.

Ricardo Tormo, con su «Derbi» se adjudicó el triunfo en la prueba de 50 c. c. seguido de Jaime Alguersuari, con «Derbi» y de Juan González, también con «Derbi». El campeón mundial, Angel Nieto, que participó en esta competición, tuvo que abandonar por avería mecánica en su montura, pero se desquitó en la prueba de 125 c. c. en que pilotando la marca que le llevó al pináculo de la fama, «Derbi», se adjudicó el triunfo seguido de su compañero de marca Benjamín Grau.

En 250 c. c. el vencedor fue Evaristo Armas, seguido de Pedro Sagarra y Ricardo Torras, pilotando respectivamente, «Yamaha», «Bultaco» y «OSSA».

Angel Nieto, que tampoco tuvo suerte en el circuito alcarreño el año pasado, no ha podido revalidar el magnífico triunfo que alcanzó hace unas jornadas en La Coruña, en donde se adjudicó el triunfo con su «Derbi» en las pruebas de 75 c. c. y 250 c. c.

JORGE CAPAPEY, "BULTACO", CAMPEON DE ESPAÑA DE MOTO-CROSS 250 c. c.

Nuevamente Jorge Capapey ha conseguido para «Bultaco» el título de Campeón de España de Moto-Cross, 250 c.c. después de la prueba celebrada en el circuito de Montón de Campos, en Palencia, y de cuya organización cuidó la Escudería Palentina.

El piloto barcelonés, consiguló para la marca de San Adrián revalidar el título nacional de esta especialidad motociclista, mientras que él volvía a recuperar el título que ya logró en 1971.

Detrás de Capapey se colocó el piloto bilbaíno, también piloto de «Bultaco», Jesús Angel Mendivil, que también consiguió el título nacional en la categoría de 125 c.c. el pasado año.

A esta prueba palentina asistieron los más destacados especialistas de España, los cuales desarrollaron una árdua lucha para conseguir el triunfo en este difícil circuito. La prueba, que constituyó un rotundo éxito para «Bultaco», fue presenciada por numerosísimo público.

CAMPAÑA DONACION VOLUNTARIA DE SANGRE

Vd. ni lo notará, su cuerpo tampoco

Sí, dar sangre es muchísimo más fácil y sencillo de lo que Vd. pueda imaginarse.
Es, asimismo, una costumbre habitual en las sociedades más desarrolladas y entre personas que poseen sensibilidad y madurez de carácter.
Entregar algo que nos pertenece, que de la vida a nuestro ser y que, siendo "vida", pueda contribuir a salvar la de otras personas, es un gesto que adquiere el más elevado grado de humanidad y altruismo.

junta coordinadora de asociaciones de donación de sangre:

HOSPITAL DE LA SANTA CRUZ Y SAN PABLO
HOSPITAL CLINICO
BANCO DE SANGRE CRUZ ROJA ESPAÑOLA

le esperamos en uno de estos centros receptores

Publicidad

Cursos de náutica

le esperamos, disfrute con nosotros y llévese su título
Empieza 18 de Septiembre, exámenes a finales de Octubre.
Abierta matrícula a partir de 1º de Septiembre.

Patrón Yate — Patrón motor 1.ª
Patrón a vela — Patrón motor 2.ª

ESCUELA NAUTICA DEPORTIVA GARCIA. Balmes, 323 - Tel. 212 20 94

Ministerio de Educación, Cultura y Deporte

DOS NUEVOS RECORDS EN LOS MUNDIALES DE NATACION

ENDER Y CALLIGARIS, NUEVAS PLUSMARQUISTAS EN 100 Y 800 METROS LIBRES

HUNGRIA, CAMPEONA DEL MUNDO DE WATERPOLO

Belgrado, 9. — El norteamericano Jim Montgomery y la alemana oriental Kornelia Ender, los dos mejores sprinters masculino y femenina del momento, han triunfado, como estaba previsto, pero una participante inesperada, la italiana Novella Calligaris, se ha adjudicado la victoria en los 800 metros libres en la última jornada de los Campeonatos del Mundo de Natación que han finalizado en Belgrado bajo la misma tónica con que habían comenzado: la caída de los récords.

Jim Montgomery, vencedor de los 100 y 200 metros libres, así como en las pruebas de relevos con sus compañeros de equipo, se ha convertido en la gran figura de los primeros campeonatos mundiales. Sus cinco títulos constituyen, sin embargo, un pobre consuelo para la natación norteamericana que ha sufrido, en la piscina de Tasmajdan, y en la categoría femenina, la más fuerte derrota de su historia.

Las alemanas orientales, encabezadas por esa maravilla que es Kornelia Ender, han vencido en diez de las catorce pruebas femeninas, circunstancia que viene a demostrar bien claramente la superioridad por ellas ejercida en estos campeonatos.

100 metros libres femeninos

La alemana oriental Cornelia Ender, con un tiempo de 57 segundos 41-100, batió su propio récord y ganó la medalla de oro, al clasificarse en primer lugar en esta prueba.

En el siguiente orden se clasificaron los demás participantes:

2. S. Babashoff (USA), 58-87 (medalla de plata); 3. E. Brigitta (Holanda), 58-87 (medalla de bronce); 4. A. Sife (Alemania Oriental), 58-93; 5. G. Berger (Francia), 59-51; 6. J. Weber (Alemania Occidental), 59-58; 7. K. Heddy (USA), 59-90; 8. F. Monod (Suiza), 1-01-24.

100 metros libres masculinos

El estadounidense Jim Montgomery logró la medalla de oro con una marca de 51 seg. 70-100.

En segunda posición, y medalla de plata, se clasificó el francés Michel Rousseau, con un tiempo de 52-08.

Medalla de bronce, y en tercer lugar, fue el australiano Michael Wenden, con 52-22.

4. V. Bure (URSS), 52-52; 5. J. Murphy (USA), 52-73; 6. K. Steinbach (Alemania Occidental), 52-82; 7. R. Pyttel (Alemania Oriental), 53-25; 8. R. Tadeu Aquino de Oliveira (Brasil), 53-70.

Saltos desde 10 metros

Con un total de 559'53 puntos, el italiano Di Biasi consiguió la medalla de oro. El estadounidense Russel, con una puntuación de 523'74 puntos obtuvo la de plata. En tercera posición y medalla de bronce quedó el alemán orien- F. Hoffman, con 492'15 puntos.

4. G. Canotto (Italia), 492'06; 5. N. Mihailin (URSS), 484'05; 6. T. Moore (USA), 484'02; 7. D. Ambartuzmjan (URSS), 497'97; 8. S. Graham (Canadá), 470'88

800 metros libres femeninos

La italiana Novella Calligaris batió el récord mundial de los 800 metros femeninos, estilo libre, y ha ganado la medalla de oro, al clasificarse en primera posición, en la final de esta especialidad. La nadadora italiana logró una marca de 8-52-7

En segunda posición y medalla de plata, se clasificó la norteamericana J. Harshbarger, con 8-55-56.

Medalla de bronce y tercera fue G. Wegner. de Alemania Oriental, con 9-01-82.

4. N. Moras (Australia), 9-09-93; 5. K. Rothammer (EE. UU.), 9-15-72; 6. S. Ost, (Australia), 9-22-49; 7. A. M. Mc Caffrey (Canadá), 9-23-50; 8. L Cliff (Canadá), 9-27-69

Relevos 4x100 masculinos

Estados Unidos consiguió la medalla de oro, con un tiempo de 3.49.49, Alemania Oriental logró la medalla de plata con una marca de 3.53.24.

Tercero en la clasificación y medalla de bronce fue Canadá con 3.56.37; 4. Alemania Occidental 3.56.38; 5. URSS, 3.58.59; 6. Australia, 3.58.59; 7. Gran Bretaña, 3.59.04 y 8. Hungría, 4.01.64.

Waterpolo

Hungría se ha proclamado campeona mundial de Water Polo, en los Campeonatos del Mundo de Natación, al vencer a Cuba por 8-4, en el encuentro final que enfrentó a los equipos de ambas naciones.

Anteriormente, Hungría había logrado imponerse a la URSS, campeona olímpica, por 5-4

El equipo español fue derrotado por el equipo mejicano por 5-3. Con este resultado y con un total de 4 puntos en la clasificación, España ha ocupado el décimo lugar.

Las selecciones de la URSS y Yugoslavia, obtuvieron las medallas de plata y bronce, respectivamente.

Sensacionalismo y suspicacia

Los directivos de la selección de Alemania Oriental de natación, participante en los Campeonatos del Mundo de Belgrado han desmentido los rumores, según los cuales los nadadores y sobre todo las nadadoras de este país, son sometidos a pruebas médicas que influyen en la forma física de estos deportistas.

«No son más que cuentos de gente mal informada, o un puro sensacionalismo», ha manifestado —sin dar muestras de enfado— el jefe de la delegación de Alemania Oriental, Gert Barthelshem.

«Es cierto que contamos con centros de entrenamiento, donde los médicos cooperan con los entrenadores para obtener el máximo de nuestros deportistas, pero en ningún caso nos servimos de la medicina para modificar la evolución fisiológica de nuestros campeones», añadió.

«Nuestras nadadoras han logrado un perfecto desarrollo físico a fuerza de entrenamiento. Por otra parte, desde su corta edad ya sabíamos que ellas se convertirían en fuertes y esbeltas gracias a los estudios que hemos llevado a cabo, pero, con todo, se trata de un fenómeno que sigue las leyes de la naturaleza y en el que no hay nada de artificial», concluyó.

111 medallas

Estados Unidos, 15 de oro, 16 de plata, 8 de bronce; total, 39.

Alemania del Este, 13—6—8—27..
Italia, 2—1—2—5.
Suecia, 2—1—1—4.
Hungría, 2—1—1—4.
Canadá, 1—2—3—6.
Australia, 1—2—2—5.
Inglaterra, 1—0—1—2.
Unión Soviética, 0—4—1—5.
Holanda, 0—1—1—2.
Francia, 0—1—0—1.
Checoslovaquia, 0—1—0—1.
Japón, 0—0—6—6.
Alemania Occidental, 0—0—3—3.
Yugoslavia, 0—0—1—1. — Alfil

La URSS, campeona de Europa de atletismo, categoría masculina

El mal tiempo impidió el lucimiento y la superación de marcas

Edimburgo (Escocia), 9. — La Unión Soviética ha ganado la Copa europea de atletismo, categoría masculina, que se ha disputado en la capital escocesa. La U.R.S.S. ha totalizado 82,5 puntos en la clasificación final.

En segunda posición quedó Alemania Oriental, con 78,5 puntos; 3, Alemania Occidental, 76; 4, Gran Bretaña, 71,5; 5, Finlandia, 64,5; 6, Francia, 45.

Con lloviznas y bajas temperaturas dieron comienzo las pruebas de atletismo, correspondientes a la última jornada de la Copa europea, categoría masculina. Las inclemencias del tiempo han influido notablemente a las marcas realizadas por los atletas, no permitiendo, en ninguna ocasión, la realización de espectacularidades deportivas.

Se disputaron las siguientes pruebas:

400 m. vallas: 1, A. Pascoe (Gran Bretaña), 50 seg., 07 cent.; 2, V. Stukalov (U.R.S.S.), 50-61; 3, J. Laser (Alemania Oriental), 51-09.

800 metros: 1. A. Carter (Gran Bretaña), 1 min., 46 seg., 44 cent.; 2, E. Arzhanov (U.R.S.S.), 1-46-70; 3. J. Fromm (Alemania Oriental), 1-46-71.

3.000 metros obstáculos: 1, T. Kantanen (Finlandia), 8 min., 28 seg., 45 cent.; 2, W. Maier (Alemania Occidental), 82-29-76; 3, L. Savelev (U.R.S.S.), 8-30-93.

200 metros: 1, C. Monk (Gran Bretaña), 21 seg.; 2, H. J. Bombach (Alemania Oriental), 21 seg., 05 cent.; 3, C. Karttunen (Finlandia), 21-24.

Jabalina: 1, K. Wolfermann (Alemania Occidental), 90,68 mtrs.; 2, J. Lusis (U.R.S.S.), 84,48; 3, Siitonen (Finlandia), 84,08.

Triple salto: 1, V. Sanelev (U.R.S.S.), 16,90 mtrs.; 2, J. Drehmei (Alemania Oriental), 16,89; 3, E. Rinne (Finlandia), 16,18.

Relevos 4 x 400 metros: 1, Alemania Occidental, 3 min., 04 seg., 25 cent.; 2, U.R.S.S., 3-05-11; 3, Gran Bretaña, 3-06-27.

5.000 metros: 1, B. Foster (Gran Bretaña), 13 min., 54 seg., 65 cent.; 2, M. Kuschmann (Alemania Oriental), 13-55-31; 3, H. Norpath (Alemania Occidental), 133-57-66.

Disco: 1, Kahma (Finlandia), 63,08 mtrs.; 2, S. Pachale (Alemania Oriental), 60,48; 3, W. Tancred (Gran Bretaña), 59,06.

Pértiga: 1, Ex aequo: A. Kallio-maki (Finlandia) y Y. Issakov (U.R.S.S.), 5,30 metros; 3, Ex aequo. R. Kuretzky (Alemania Occidental) y M. Bull (Gran Bretaña), 5,20.

NEWCOMBE VENCIO EN FOREST HILL

El australiano John Newcombe, cabeza de serie número 10, se ha proclamado vencedor del Torneo Internacional de Forest Hill al vencer, en el encuentro final, al checoslovaco Jan Kodes, por 6—4, 1—6, 4—6, 6—2 y 6—3. Kodes, el reciente vencedor en Wimbledon, que en semifinales eliminó al gran favorito Stan Smith, se vio superado por un Newcombe que, tras una temporada vacilante, ha conseguido un extraordinario momento de forma, destacando sobremanera su potentísimo servicio.

La final femenina registró el triunfo de la australiana Margaret Court que se impuso por 7—6, 5—7 y 6—2 a su compatriota Evonne Goolagong.

La final de dobles femeninos supusuo otro triunfo de Margaret Court que, formando pareja con la inglesa Virginia Wade, vencieron a las norteamericanas Rose Marie Casals y Billie Jean King, por 3—6, 6—3 y 7—5. — (Alfil.)

PISTOLA SEMIAUTOMATICA

De fácil manejo y presentación impecable. Accionando el gatillo efectúa hasta 100 detonaciones muy sonoras y totalmente inofensivas. De gran utilidad para personas que viajen solas o vivan en lugares solitarios. IMPORTANTE, se sirve acompañada de 400 detonaciones totalmente gratis.

BOLETIN DE PEDIDO A PRUEBA

Para remitir a MAE Consejo de Ciento, 345 Ofic. 51 BARCELONA-7

Deseo que me remitan la PISTOLA SEMIAUTOMATICA contra reembolso de 240 - ptas. más 40 ptas. de gastos de envío. Si en el plazo de 10 días no fuera de mi total agrado, Vds. me reintegrarían su importe.

Nombre .....
Calle ..... N.º .....
Ciudad ..... Prov. .....

HLB-1P

NO

A LOS ACCIDENTES

LA CIRCULACION AUTOMOVIL PUEDE Y DEBE SER MAS SEGURA

Una serie de normas aprobadas recientemente contribuirán sin duda a este fin. Entre otras medidas los automóviles, en un futuro próximo, habrán de estar equipados con:

- cinturones de seguridad
- freno de socorro
- matrículas reflectantes
- dispositivo antirrobo

Pero la palabra definitiva la tenemos los conductores respetando las reglas de tráfico, que son reglas de convivencia, cuyo incumplimiento pueden tener consecuencias gravísimas.

Ese es la razón que ha obligado a establecer también la posibilidad de la RETIRADA TEMPORAL DEL PERMISO DE CONDUCIR POR IMPAGO DE MULTAS FIRMES, TANTO EN CARRETERA COMO EN CIUDAD.

Recordemos:
INFRACCION: PELIGRO • SANCION: GARANTIA DE SEGURIDAD

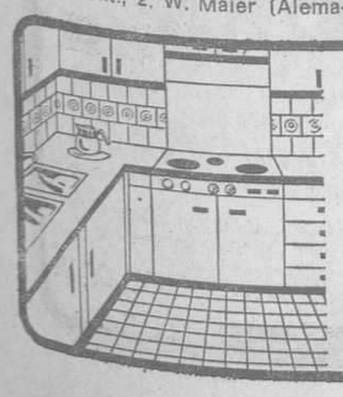

ESTRENE COCINA
ART-LLAR
Reforma de cocinas y cuartos de baño.
Presupuestos sin compromiso alguno.
Facilidades de pago.
Tel. 255 67 04
Avda. Gaudí, 66

BOXEO

TRES CAMPEONES MUNDIALES RETUVIERON SUS TITULOS

Durán, «Nato» Marcel y «Kid Pambele» vencieron a sus rivales antes del límite

Bogotá, 9. — El campeón mundial welter júnior, versión de la Asociación Mundial de Boxeo (AMB), Antonio Cervantes (Kid Pambele), de Colombia, retuvo por cuarta vez el título al derrotar por nocaut técnico en el quinto asalto al argentino, Carlos María Giménez.

El combate favoreció plenamente al campeón, que en los últimos tres asaltos, especialmente, desató un furioso ataque para superar a un rival que solamente mostró su mano izquierda como arma atacante, y que si bien con ésta fastidió en algunos asaltos al campeón e incluso con un golpe le abrió su pómulo zquierdo, no fue un arma contundente para poder poner en aprietos a «Kid Pambele».

Giménez se mostró valiente, pero en los dos últimos asaltos se resintió por la fortaleza de los golpes, y finalmente tuvo que pedir al árbitro la suspensión del combate, en el quinto asalto.

Pambele tumbó en cuatro oportunidades a Giménez, una en el tercero, una en el cuarto y dos en el quinto.

DURAN-SUZUK

Panamá, 9. — El panameño Roberto «Mano de Piedra» Durán retuvo su título mundial de los ligeros al noquear en el décimo asalto al japonés Ishimatzu Suzuki, en un combate celebrado en el gimnasio «Nuevo Panamá».

La victoria de Durán se logró al caer por tercera vez el japonés en el décimo asalto. En las dos ocasiones anteriores, Suzuki, dando muestras de una fuerte resistencia física, se había levantado a la cuenta de nueve.

El título de Durán estuvo en peligro en el tercer asalto cuando una fuerte izquierda de Suzuki le abrió una herida en el ojo izquierdo. El campeón comenzó a sangrar. En el cuarto y quinto asalto, Durán continuaba sangrando y todo hacía temer que la herida le podía costar el título.

Viendo el peligro, el campeón comenzó a buscar una solución rápida al combate.

El octavo, noveno y décimo asalto fueron claramente de Durán. En el noveno, el japonés cayó a la lona dos veces, y comenzó a sangrar por primera vez.

MARCEL-NEMOTO

El panameño Ernesto «Nato» Marcel retuvo su título mundial de los pesos plumas, versión «AMB», al noquear en el noveno asalto al japonés Shigematzu Nemoto.

El K. O. del panameño fue la culminación de una brillante exhibición del campeón ante un aspirante que tuvo que hacer uso varias veces de tácticas antirreglamentarias. En el sexto asalto le descalificaron dos puntos al japonés por meter la cabeza.

En el noveno asalto, antes de terminar el combate, Marcel con buenos cambios de izquierdas a derechas, logró derribar a Nemoto, este último cayó a la cuenta de nueve y se levantó. De inmediato el campeón lo acorraló tumbándolo nuevamente. El japonés trató de incorporarse pero todo su esfuerzo resultó inútil.

Indiscutiblemente, la calidad de boxeo del campeón Marcel fue factor determinante sobre el japonés quien mostró gran valentía, pero poca técnica en su estilo. — Alfil.

CICLISMO

Mañana, el Trofeo Masferrer abrirá el paso a la "Volta"

Como cada año, la Unión Deportiva de Sans organiza el Trofeo Masferrer el día anterior al inicio de la Vuelta Ciclista a Cataluña. Ambas pruebas son muy queridas en nuestra región, en donde cuentan con todas las simpatías de los aficionados.

El Trofeo Masferrer, que se disputará mañana, ha llegado ya a su XXXVI edición, y los organizadores han buscado un recorrido idóneo, con salida y llegada a Amposta, con un total de 217'7 Km. de recorrido. Los premios para esta prueba superan las cien mil pesetas.

Los más destacados ases del ciclismo nacional estarán presentes en la 53 edición de la «Volta», que se iniciará el día 12 en Amposta y que tendrá finales de etapa en Tarragona, Manresa, Barcelona, San Juan de las Abadesas, Andorra, Viella y Lérida.

En esta ocasión actuará de director de la popular ronda catalana Alfredo Esmatges.

En esta ocasión la gran atracción de la «Volta» es Luis Ocaña, que podrá ofrecer a sus admiradores la medalla de bronce conseguida en los recientes Campeonatos Mundiales disputados en Montjuich. Su principal oponente será Fuente, quien parece que se ha preparado a dondo para darle la batalla a Ocaña, el que tendrá que contar también con otro héroe de los Mundiales, Pedro Torres y Pesarrodona.

Las últimas inscripciones recibidas en el Sans son las del equipo Rokado, capitaneado por Van Springel, con Houbrechts, Poelman, Kuiper, Kuster van Roesbroeck, Benaerts y Peirman, y el Watneys, que cuenta en sus filas con otro es Internacional, Werboeck, Plankaert, van Koningslon, Abbeloos y van Sweevelt.

CIRCUITO BAJO LLOBREGAT

Esparza y el D. C. Barcelona, vencedores

Sobre la distancia de 110 kilómetros, y organizado por la U. C. Barceloneta, se disputó el XXI Circuito del Bajo Llobregat, carrera dedicada a los corredores aficionados de primera y segunda categoría. Se adjudicó el triunfo Manuel Esparza, del D. C. Barcelona-Moritz, que cubrió el recorrido con el tiempo de 2 h., 51 m., 56 s., a un promedio superior a los 38 kilómetros por hora.

Esparza, que efectuó una gran carrera, entró en la meta en solitario, llevando una ventaja superior a los cuatro minutos al segundo clasificado.

La clasificación final fue la siguiente: 1.°, M. Esparza, 2-51-56; 2.°, P. Vilardebó, 2-55-40; 3.°, J. Lindez, 2-56-57; 4.°, J. Casas, 2-57-41; 5.°, J. Pujol, 2-59-52, hasta 30 clasificados de los 45 que tomaron la salida.

Por equipos venció el D. C. Barcelona-Moritz, seguido del CIFE.

Bitossi ganó la revancha del Campeonato del mundo

Mendrisio (Italia), 9. — El italiano Franco Bitossi ganó la revancha del Campeonato del Mundo de Ciclismo, disputada en Mendrisio.

Bitossi, pese al fuerte calor que reinó durante la competición, ha hecho alarde una vez más de sus cualidades como corredor. Cuando faltaban sólo 3 kilómetros para llegar a la meta, el ciclista italiano inició una escapada en solitario, que le permitió llegar el primero a la meta. Eddy Merckx reaccionó valientemente ante la escapada de Bitossi, dispuesto a dar alcance al italiano, pero éste logró arrebatar el triunfo al corredor belga con una ventaja de 5 segundos.

La suerte no ha querido acompañar hoy al campeón del mundo, Felice Gimondi, que se clasificó en el cuarto puesto.

La clasificación de la prueba fue la siguiente:

1.—Franco Bitossi (Italia), 4 h. 46 m. 9 s. (velocidad media de 39'629 kilómetros por hora en los 189 kilómetros de que constaba el recorrido).
2.—E. Merckx (Bélgica), a 5 s.
3.—M. Pollentier (Bélgica), a 7 s.
4.—F. Gimondi (Italia).
5.—R. de Witte (Bélgica).
6.—I. Zilioli (Italia).
7.—G. Petterson (Suecia).
8.—E. Maggioni (Italia), todos en el mismo tiempo).
9.—G. Della Bona (Italia), a 38 s.
10.—J. De Schoenmacker (Bélgica), mismo tiempo. — Alfil.

SOFA-CAMA "GON"
BALMES, 2
P.º GRACIA, 58 - V. LAYETANA, 21
ELECTRO PARLONET
CERTIFICADO DE GARANTIA 5 AÑOS

Ministerio de Educación, Cultura y Deporte

TODO PARA LA MUJER

ESCRIBE: MAGDA SOLÉ — DIBUJA: MIREIA

PARA AQUELLOS A LOS QUE EL AVION INFUNDE RESPETO

PASO A PASO LOS DIFERENTES TRAMITES

Creemos que son ya relativamente pocas las personas un poco «viajadas», que no han volado nunca, porque pese a lo aparatoso de los accidentes, cuando los hay, y a los secuestros, que hacen tomar tantas precauciones a las autoridades y a las compañías aéreas, el avión es medio rápido y cómodo en la mayoría de los desplazamientos. (Personalmente, sólo lo encuentro inadecuado en trayectos muy cortos, ya que las idas y regresos de los aeropuertos suman tiempo al del vuelo y la ventaja ya no es tan grande).

Está comprobado que sólo usan barco para ir a América, por ejemplo, aquellas personas que cuentan con mucho tiempo y a las que el prolongado viaje, en un trasatlántico de lujo, suponen unas agradables vacaciones, a la vez que su organismo se va adaptando al cambio de clima que supone en la mayoría de los casos, pasar de una estación a su contraria. Por el interior de un continente, sólo se usa tren o coche, por dos razones: unas veces por economía, otras porque, tren y coche, permiten ir escalonando el viaje en distintas etapas y admiran el paisaje.

Pensando en un viaje en avión, hay que prever la fecha y sacar el billete con anterioridad, sobre todo, en las épocas de vacaciones o salones monográficos que provocan gran demanda. Si el billete es de ida y vuelta, la vuelta puede quedar abierta, por lo que una vez en el lugar de destino y concretada ya la fecha del regreso, debe «cerrarse» con suficiente antelación, en una oficina de la compañía, en el aeropuerto o mejor aún, puede solicitarse al hotel que se encargue del trámite.

Llegado el día del viaje, debe calcularse con tiempo el trayecto domicilio-aeropuerto, contando con imprevistos que pueden surgir y pensando que el avión —lo mismo que el autobús— no espera.

Como mínimo se ha de estar en el aeropuerto, tres cuartos de hora antes de aquella prevista para la salida del avión, a fin de facturar el equipaje y recibir la carta de embarque (ambas cosas se efectúan en el mostrador de la compañía y termina la operación media hora antes de salir el avión, beneficiándose de los retrasos de los pasajeros, aquellos otros que poseyendo billete, no lo tienen cerrado y están en la llamada «lista de espera». Estas personas, son las que ocupan la plaza de los que no llegaron a tiempo, o tuvieron que suspender el viaje a última hora.

Cuando faltan aproximadamente de quince a veinte minutos para la salida del avión, el indicador automático señala la salida del vuelo, su número, compañía, destino y puerta. En esta última, una azafata se hace cargo de la carta de embarque, pudiendo en este momento, ser revisados los bolsos de mano, en épocas en que los secuestros aéreos sean frecuentes.

Los pasajeros de primera clase

suben a un autobús, y los de clase turista, a otro (algunos aviones sólo llevan clase turista).

A la hora de subir a la escalerilla, tienen preferencia los ancianos, enfermos o señoras con niños. De esta manera, pueden ubicarse en los asientos más cercanos a la cabina.

A partir de ahora, las instrucciones, las entresacamos de un folleto de la compañía española más importante:

En los despegues y aterrizajes, debe mantener abrochado el cinturón de seguridad, mientras permanezca encendido el letrero luminoso que así lo indica.

No debe fumar mientras permanezca encendido el indicativo luminoso.

En despegues y aterrizajes, el respaldo de su asiento debe estar en posición vertical. Durante el viaje, puede accionar un resorte y colocarlo en la posición que le resulte más cómoda.

Además de las que sirve el personal de cabina durante las comidas, usted puede solicitar la bebida que desee (las que no son alcohólicas, a bordo, son libres de gasto).

Si viaja con su bebé, no dude en pedir con la debida antelación a la azafata, que le caliente el biberón, o cualquier otra ayuda que precise.

En el lavabo dispone de jabón, colonia, y si un caballero lo desea, puede solicitar una máquina eléctrica de afeitar.

En el botiquín de a bordo, hay los medicamentos de más probable utilización. En caso necesario, solicite ayuda.

No está permitido utilizar por parte del pasajero, aparatos receptores o emisores de radio, televisores o cualquier otro que opere con modulación de frecuencia.

El equipaje de mano, no puede colocarse junto con el abrigo o gabardina. Deben ir en el suelo, debajo del asiento.

Al llegar al aeropuerto de destino, acuérdese de retirar su equipaje, cuyo resguardo está cosido a su billete.

Caso de que usted sea propenso a mareos, es mejor evitarlos, tomando al salir de casa o al llegar al aeropuerto (después de formalizado equipaje y carta de embarque) una pastilla de cualquiera de las que a tal objeto se ofrecen en las formacias. En este caso, vale más prevenir que pasar un rato desagradable y hacérselo pasar al compañero de asiento.

Hemos olvidado señalar que de la Terminal de la compañía con la que usted vuela, salen autobuses con dirección al aeropuerto, a fin de facilitar los desplazamientos desde la ciudad. También a partir del aeropuerto, se efectúa en sentido contrario, el mismo recorrido.

EN VERANO Y EN OTOÑO... ¡CAE CADA CHAPARRON!

Es opinión general —y errónea— que para verano sólo se necesitan bañadores, unos cuantos vestidos ligeros, pantalones y jerseys de corte deportivo. Se incluyen un par de trajes largos de estilo desenfadado o unas maxifaldas para usar con bustier... y ya está completo el equipo.

Todo esto puede ser una verdad relativa en algunos ambientes; pero no hay que olvidar que tanto el verano como su prolongación amable —el otoño, en el que tantos tienen sus serenas, tranquilas vacaciones en el mar o en el campo— tienen días lluviosos y en determinados lugares u horas, francamente fríos, durante los cuales se necesita una prenda protectora, que sea ligera, que no cohiba los movimientos.

Por ello, las prendas de lluvia, tengan forma de abrigo, o de chaquetón, son ideales, porque no abultan y cumplen de maravilla todo aquello que de ellas se espera.

Esta temporada, hay dos tendencias imperantes: La de chaqueta o chaquetón tres cuartos, inspirados en el tabardo marinero y la del blusón de pintor, corto y airoso, con hombros pequeños y bordes despegados; liso el delantero y amplia, en capa o con fuelles profundos, la espalda. Junto a estos dos «prototipos», no faltan el estilo sahariana, las prendas de inspiración inglesa y otras basadas en la moda general, con cinturones vaina, incluso con puños fruncidos. Vuelven, con gran fuerza, las mangas raglán.

El colorido se basa en tonalidades claras, que van desde los blancos crudos, o blancos rotos, a los tonos del cuero natural, garbanzo, mástic, leonados y castaños, sin olvidar el color barquillo, el paja y el café con leche —mejor leche con café—. Negro y azul marino se usan, como es lógico, para los tabardos, llevados con pantalones y jersey listado, para componer una atractiva estampa náutica, que siempre es actual. Siempre está de moda, dejando de lado vaivenes y y piruetas en busca de la excentricidad, que a no pocos encanta.

(En la foto, una prenda de lluvia tipo tabardo marinero, realizada por Ponseti).

FABULOSA CAMPAÑA DE LAMPARAS Y HOGAR EN

ALMACENES El Aguila
Plaza Universidad y Collblanch

Y

GRANDES ALMACENES EL Siglo
Palayo, 54

LAMPARA	sala, 4 luces	130 Ptas.
LAMPARA	comedor, 9 luces . .	1.295 Ptas.
COLGANTE,	colores surtidos . .	275 Ptas.
FAROL	colgante, cristal	165 Ptas.
PORTATIL,	tulipa quinqué . . .	145 Ptas.
PORTATIL,	bola blanca	170 Ptas.
APLIQUE	tulipa, 1 bola blanca . .	175 Ptas.
APLIQUE	tulipa, 2 bolas blancas .	250 Ptas.

ETC., ETC., ETC.

INMENSO SURTIDO!

VEAN NUESTRA SECCION DE MUEBLES

Torrens
AV. JOSE ANTONIO, 630
Local climatizado
Abierto a mediodía
Aparcamiento gratuito en
Parking Coliseum y Saba

CELINE
PARIS
Zapatos, bolsos y complementos en
Via Augusta, 3
Barcelona

ESCOLES MOGLI
A PARTIR DELS 2 ANYS
Teléfons: 221.72.61, 211.83.43, 212.36.92, 221.76.34

¿SU RADIADOR LE ENNEGRECE LAS PAREDES...?
Solucionelo con MARMOL CUBRE-RADIADOR

COLOCADO SIN TALADRAR LA PARED
CON SOPORTE INVISIBLE (Patentado)
Especialidad en toda clase de soluciones para decorar los radiadores.
MARMOLES J. PLANAS
Rbla. CATALUÑA, 73 · Tel. 215 28 92 · Barcelona

GANE 100 pts. HORA

TRICOTANDO EN SU HOGAR
Nosotros le damos el trabajo. Le vendemos la más famosa máquina suiza y le enseñamos gratuitamente.
MUNTANER, 269
Encima Diagonal

Ministerio de Educación, Cultura y Deporte

DISCOTECA del LUNES

la semana a 45 45 45 r.p.m.

JULIE FELIX (Odeón). — A pesar de tratarse de un calificativo excesivamente utilizado en comentarios de discos, «no tiene desperdicio» es el que mejor se adapta al recientemente editado «single» de la cantante y compositora Julie Felix. Plenamente identificada con el género folk, Julie Felix nos ofrece en este disco dos temas muy bien concebidos y ejecutados. Se trata de «Clotho's web» y «Windy morning», ambos con merecimientos para ocupar ese lugar de honor que se denomina cara A. Los numerosos aficionados al género con que cuenta España no deben dejar de escuchar, e incluso analizar, este disco de Julie Felix. Se lo comendamos con la seguridad de que nos darán la razón.

DR. JOHN (Atlantic). — Buena música, plenamente inmersa en el género rock que cultiva este Dr. John, es la tónica general del «sencillo» recientemente editado de este intérprete. «Sitio preciso, mal momento», que según nos indican en la nota informativa que acompaña al disco ma obtenido gran éxito en los Estados Unidos, y «I been hoodood», ritmo más lento y pausado, pero no por ello con menos calidad que su cara A. Buena música, como decimos al principio.

MUNGO JERRY (Pye). También el grupo Mungo Jerry ha querido estar presente esta semana entre las novedades recién editadas. El «single» que nos ofrecen incluye las canciones «Alright, alright, alright» y «Little Miss Hipshake». Por lo que respecta tremendamente contagioso, que suponemos recibirá la plena aceptación en las salas de baile para juventud. En cuanto a la cara de este «single» hemos de decir que nos ha gustado casi tanto como el comentado anteriormente. Más ritmo rock, no obstante, adecuadamente arropado por una orquestación sencillamente estupenda.

JORGE BEN (Philips). — Mucho ritmo, predominantemente a cargo de guitarra y percusión, es lo primero que llama la atención al escuchar el recientemente editado «single» del brasileño Jorge Ben, autor de aquella composición tan representativa de Brasil que el «País tropical». «Jazz potatoes», más en la línea de la música brasileña para exportación e «Hino do flamengo», son los dos temas que nos ofrece Jorge Ben. Sinceramente, puestos en plan de comparaciones, nos quedamos con su «País tropical».

SUPEROFERTAS EN
TORRADAS
EL MERCADO DEL DISCO
DTO. 20% ULTIMAS NOVEDADES
Y ADEMAS... REGALOS
Manso, 60 Tel. 241 12 24

Antiguos Almacenes de Música
new-phono
FUNDADA EN 1834
ORGANOS
HAMMOND ● FARFISA ● YAMAHA
Facilidades hasta 36 meses
PIANOS
Alemanes ● Japoneses ● Ingleses
Entrada: 5.000 pesetas
Verticales y de cola
General Primo de Rivera, 31 y 37 - Avda. Virgen de Montserrat, 188
BARCELONA

PEQUEÑOS CANTORES DE VIENA (BASF)

Con cierta lentitud, el recién presentado en España sello «Basf» nos ofrece un excepcional álbum dedicado a los Pequeños Cantores de Viena, bajo el título de «Ceremony of Carols-Motetten», de Benjamín Britten y Anton Bruckner, respectivamente. Mención especial merece la depurada y cuidada técnica de grabación de este magnífico LP, circunstancia que nos permite poder escuchar las voces de esos Pequeños Cantores de Viena en todos sus matices y tonalidades.

En Comarruga
APARTAMENTOS CATALONIA
(Un camarote sobre el mar)

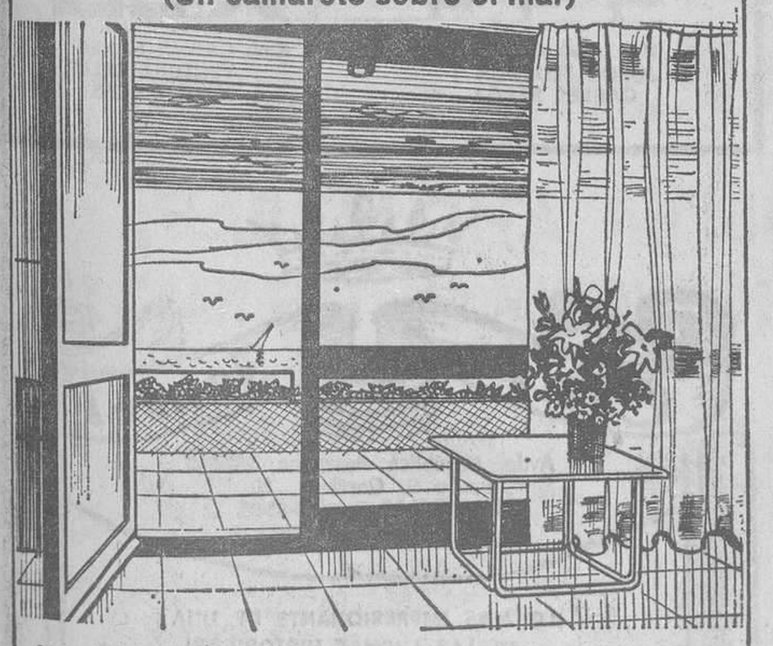

Más que apartamentos son verdaderos chalets. Excepcional terraza sobre el mar sin nada que obstaculice la vista. A solo 40 minutos de Barcelona por la nueva autopista, en uno de los más bellos y tranquilos rincones del Mediterráneo. Modelos de 1, 2 y 3 habitaciones, con recibidor, comedor-living, cocina, baño completo, armarios empotrados y magnífica terraza,

desde 50.000 ptas. entrada y 5.000 mensuales
TRATO DIRECTO CON EL PROPIETARIO
Nuestras realizaciones nos avalan: MAS ROVIRA, CAN BATLLE, MIRADOR, VALLE DEL SOL, PLATJA FRANCAS y ALELLA RESIDENCIAL.
Informese en la propia urbanización o en
FINCAS MAS
Consejo de Ciento, 170, 1.º Tel. 253 40 01
BARCELONA-15

Solicito información sobre apartamentos CATALONIA
Don _____
Domicilio _____
Teléfono _____
Población _____

BRANDY MISTRAL
SU LEMA... CALIDAD

TELEVISORES
¡¡GRAN LIQUIDACION!!
PARA TODA CATALUÑA
Liquidamos TV por renovación de existencias en nuestros stocks

ANGLO	19" UHF	5.000	VANGUARD	19" UHF	4.000
IBERIA	19" UHF	4.100	VANGUARD	23" UHF	6.000
IBERIA	23" UHF	6.200	MARCONI	19" UHF	5.000
INTER	23" UHF	6.000	PHILIPS	17" UHF	2.100
INTER	23" UHF	6.200	PHILIPS	23" UHF	5.000
GEE	19" UHF	5.000	LAVIS	23" UHF	5.000
GBE	23" UHF	5.900	ZENITH	17" UHF	2.000
ELBE	19" UHF	4.000	ZENITH	19" UHF	4.000
GRUNDING	17" UHF	2.000	WERNER	19" UHF	4.000
EMERSON	19" UHF	4.000	WERNER	23" UHF	6.000

■ PRECIOS TOTALES
■ GARANTIZADOS (incluida pantalla)
■ SERVICIO TECNICO Y ANTENAS
■ DESPLAZAMIENTO GRATUITO A CUALQUIER PUNTO DE CATALUÑA

VISITE NUESTRA CENTRAL EN BARCELONA
DIPUTACION, 113-115
(Chaflán C. Borrell)
NO CERRAMOS AL MEDIODIA

ESCAPARATE DE LP'S

FRANK POURCEL (Odeón)

La aparición en el mercado de un nuevo álbum de Frank Pourcel, ha dejado de ser noticia, dada la periodicidad con que este hecho de produce No obstante, el registro que reclama hoy nuestra atención, sí que es noticia, discográficamente hablando, pues dejando de lado el contenido de los temas; como es norma de la más candente actualidad los cuidados técnicos empleados se ponen de manifiesto con una fuerza arrolladora, ya desde las primeras estrías.

Los aficionados a la espectacularidad de la esterefonía tienen motivo de satisfacción más que sobrado, con la audición de este LP, concretamente en el tema «Venezuela suya», del propio Pourcel, incluido en la cara A.

El disco que comentamos incluye canciones como el tema musical del filme «El último tango en París», «Ven, ven» (recientemente editado en la voz de Marie Laforet), «Forever and ever», «Killing me softly with his seng» y el número de Paul y Linda McCartney «My love», entre otros. Una selección 12 composiciones, especialmente arregladas por este gran director que es Frank Pourcel, que predispone a escucha el registro más de un par de veces.

NINO BRAVO (Polydor)

«... y 5» es el título de este póstumo álbum del gran cantante desaparecido Nino Bravo. Ciertamente corta la vida artística de un importante valor de la discografía española, de los que tan falta se encuentra.

El LP incluye en su cara 1, en primer lugar, el último de los éxitos del malogrado cantante Nino: «América, América», al que siguen «Vuelve...» «Mi mundo está vacío», «Laura», «Pintaré tu color», «Yo no só por qué esta melodía».

Por lo que concierne a la segunda cara del «larga duración»: «Cantaré», «Aquel Amor», «Mona Lisa», «Vivir» y un potpourri con «Te quiero, te quiero, te quiero», «Puerta de amor», «Noelia», «Un besa y un flor».

Un disco, como todos sus antecesores, en el que se denota calidad, tanto en la selección como en la interpretación y orquestación de todas y cada una de sus canciones.

MUSICASSETTES

AQUARIOS Y LUIZ ANTONIO (ARIOLA)

El grupo brasileño Aquarios, sobradamente conocido por los buenos aficionados con que cuenta la música de aquel país sudamericano, nos presenta ahora un registro en cassette ciertamente bueno e interesante, dados los atractivos que encierra. En primer lugar debemos dejar constancia de la selección de las canciones, entre las que se encuentran: «País tropical», de Jorge Ben; «Rosa Morena», de Dorival Caymi; «Feitinha para o poeta», de la pareja de grandes compositores Baden Powel y Vinicius De Morais y, como no, «Agua de Antonio Carlos Jobim y el propio Vinicius De Morais.

En segundo lugar debemos resaltar la calidad técnica que rezuma todo el registro y que el aficionado podrá comprobar fácilmente a lo largo de los once temas que lo componen.

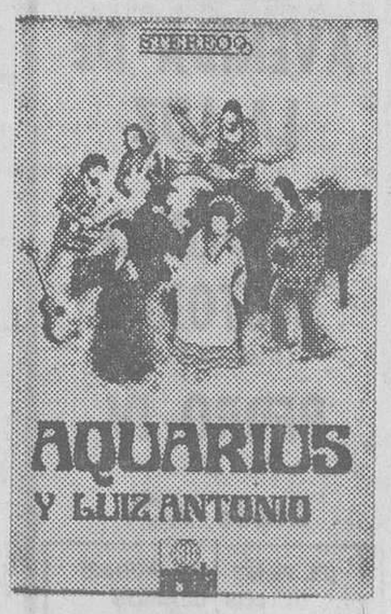

La estereofonía es perfecta y muy bien realizada.

PRACTIQUE EL TENIS EN
set ball
TENIS
set ball
informes e inscripción | Tel. 218 22 71

Ministerio de Educación, Cultura y Deporte

ESPECTACULOS ESPECTACULOS ESPECTACULOS

la semana teatral fue así

La danza, el humor y los payasos

Una escena del «Ballet de Barcelona Esbart Verdaguer», en el Romea. — (Caricaturas de José María Serra)

No, lo de esta semana no fue el principio de temporada. Sólo un aperitivo y además sin alcohol, como se anuncia cierto producto adecuado para abrir apetitos afectos a la ley seca.

Aperitivo además sin galletitas, y solo con algún paso de contradanza que permitiera abrir el camino a la esperanza. Claro que además de esos bailarines que se mueven bajo las órdenes de Salvador Melo, tuvimos buenos payasos que nos consolaran del fiasco teatral, y así nos hicieron reíir algunos de los más notables «clowns» con título de españoles.

Puede que ello fuera fruto de la casualidad, pero al tiempo que el Parque de Atracciones desarrollaba su Semana Mundial del Payaso, con menos boato que en su edición anterior, pero con la presencia señera de Chalie Rivel —al que acompañaban sus hijos, «Les Charlivels», un grupo que cultiva un humor acrobático y musical de difícil calificación, además de Karld Olds, y Don Saunders— en el Festival Mundial del Circo reaparecían los Hermanos Moreno, quince años ausentes de España, en el Scala Barcelona hacen las delicias del público, con su genial «Concierto», esos otros grandes entre los payasos españoles que son los hijos de Pompoff y Teddy, Nabucodonor, Zampabollos y Víctor.

NECESIDAD DEL HUMOR

Estilos bien diferentes entre los tres payasos españoles —el individualismo infantil de Pepe Andreu, la verborrea de los Moreno, con Juanito en primera posición, y la eficacia mecánica de los Pompoff y Teddy— que resulta casi imposible reunir al alcance del público, y que el azar vino a presentar simultáneamente en Barcelona, para que aquellos que aman el circo, y supieran de la triple presencia, hubieran podido contrastar su estilo.

A Scala le venía bien la presencia de los payasos. Porque el espectáculo, con tanta categoría, no tenía suficiente dosis de humor. Y la incorporación de Nabucodonosor Zampabollos y Víctor, le daba una agilidad distinta, un lago de risas entre el desfile del espectáculo y el despliegue de atracciones. A las que se añadió otra muy interesante, sustituyendo a uno de los números que se presentaron inicialmente en «Cita en Scala». «Los tres de Budapest», un número de saltos y equilibrio de características totalmente insólitas, emotivo y más difícil todavía. Esta permuta de atracciones invitadas, es característica de grandes espectáculos a escala mundial, y vienen a añadir otros alicientes al conjunto. Como en este caso concreto las dos que hemos mencionado, y en especial la presencia de los payasos, que han marcado el tono, inesperadamente, de la semana teatral, con tres facetas tan distintas del humor en pista. Con diplomas de honor, que habría que otorgar indiscriminadamente.

EL BAILE

Aquella deliciosa comedia de Edgar Neville, que fuera creación inolvidable de Conchita Montes, Pedro Porcel y Rafael Alonso, ha vuelto a incorporarse al repertorio actual, con María Luisa Merlo, Carlos Larrañaga y Pepe Cerro. Pero no es de ese «Baile» escénico del que vamos a hablarles, sino el espectáculo de danza ofrecido en Romea por el Esbart Verdaguer, y al que antes hemos calificado de «aperitivo» de esa temporada próxima a iniciarse, y que coincidirá con la marcha de vacaciones de este crítico, humilde servidor de sus lectores, si acaso los tiene.

Melo, hombre que siempre ha tenido grandes ideas coreográficas, y de quien aún recordamos aquellos dos ejemplos de «ballet» catalán tan representativos como son «Las Ramblas» y «El envelat», ha creado nuevas coreografías para los nuevos y viejos miembros del Esbart que dirige. Y lo ha hecho con resultados irregulares, porque en ocasiones ha olvidado que entre una figura de ballet que dedica muchas horas diarias a su preparación y los integrantes de su grupo, al margen de condiciones físicas, de entusiasmo, de fe y de entrega, hay una diferencia de profesionalidad. Cosa que tiene una influencia negativa cuando se estiliza la danza, aunque lo compense en otras ocasiones cuando lo que se precisa es una fuerza notable.

Así se puso en evidencia a lo largo de todo un programa que fue largo y acogido con entusiasmo en la noche de su estreno. Entusiasmo especialmente sospechoso cuando el público no era, ni con mucho, excesivamente numeroso. De ahí que pensemos que el que acudiera estaba de antemano inclinado a las demostraciones de afecto, lo cual en nada favorece al Esbart Verdaguer, que en el mismo marco, en uno de los últimos ciclos del desaparecido Teatro Latino que tan bien manejaba Xavier Regás, supo conquistar un éxito de verdad, como tantos otros conseguirá siempre que se ciña a sus condicionamientos.

Y ello lo demostró cuando siguiendo la inspiración pura del folklore, dio con la fuerza expresiva necesaria, que fue su característica principal, mientras que en inútiles referencias helénicas, en otros momentos se perdían en disquisiciones estéticas que en nada les afectaban.

Como decíamos, irregular tarea, nada bien acompañada por la cobla que daba subrayado musical a las evoluciones, y una serie de referencias al acervo folklórico de Baleares, como principal fuente de inspiración de este resumen de «Ballet mediterrani» como quiso bautizar Mela el conjunto del espectáculo. En fin, ni alcohol, ni picante en un aperitivo que, por ello mismo, tendía a insulso.

Salvador CORBERO

DATOS DE SIETE DIAS

PROGRAMA DE BALLET MEDITERRANI, a cargo del Ballet de Barcelona - Esbart Verdaguer, con Eulalia Blasi como primera bailarina, Teresa Alcoberro, Mercè Fajardo, Roser Fajardo, Pilar Gallego, Isabel López, Carme Lloret, Montserrat Montseny, Angel Moreno, Inmaculada Moreno, Mercè Rius, Dolores Roca, María Valladolid, Carles Abril, Josep Antoni Albertosa, José María Alonso, Ramón Benedito, Pere Cabrera, Rafael Codina, Josep Cots, Ildefons Fernández, Josep Folquer, Salvador Font, Nicolau Franch, Josep Maria Gasa, Armand Muntaner, Josep Lluis de la Orden, Antoni Pérez, Albert Schiaffino. Figurines de Jaume Picas, Josep M.ª Espada, Xavier Domínguez, Jordi Palà y Ramón Trabal. Dirección musical de Joan Roca Ferrer. Coreografía y dirección de Salvador Melo. Teatro Romea. Día 6.

Matrícula para el ingreso en el instituto del teatro

La Escuela Superior de Arte Dramático del Instituto del Teatro de la Diputación, del 5 al 19 de septiembre, ambos inclusive, tendrá abierto el plazo de solicitud de matrícula para cubrir las plazas disponibles para el primer Curso en las Especialidades de Interpretación, Escenografía y Artes Dramáticas (Dramaturgia). Para solicitar la matrícula de ingreso los aspirantes deben reunir los requisitos exigidos para el acceso a la enseñanza superior.

Al mismo tiempo se abre el plazo de admisión de solicitudes para la Sección de Danza y Coreografía.

Las inscripciones pueden formularse en la Secretaría del Instituto del Teatro, calle Elisabets, 12, de 11 a 2 de la mañana y de 6 a 8 de la tarde.

CINES

AVENIDA DE LA LUZ
(Ref. Carrier)
MODERNO
VICTORIA
(Ref. Carrier)
PEDRO IV
(Ref. Carrier)
Desde HOY

¡EL FILME MAS AUDAZ DE LOS ULTIMOS TIEMPOS!

COLUMBIA PICTURES presenta a
ELIZABETH TAYLOR
MICHAEL CAINE
SUSANNAH YORK
en UNA PRODUCCION KASTNER-LADD-KANTER

Guión original de EDNA O'BRIEN • Producido Ejecutivo ELLIOTT KASTNER
Producido por JAY KANTER y ALAN LADD, JR. Dirigida por BRIAN G. HUTTON
COLOR XY Zee

Además: TOMAS MILLIAN
en
O'Cangaceiro

CALDERON
REFRIGERADO
Dirección COLSANA
MIERCOLES, noche, 10'45. INAUGURACION TEMPORADA
Manuel Collado presenta:
f. fernán gómez
emma cohen
nicolás dueñas
en
VODEVIL
la comedia más divertida de
françoise dorin
colaboración: pilar bardem

la comèdia dels errors
de W. Shakespeare
versió J.M. de Sagarra
direcció J.A. Codina
per l'Escola de teatre de l'Orfeó de Sants.
teatre ROMEA
PREUS POPULARS
dies 11, 12, 13 i 14 nit
dies 15 i 16 tarda i nit

Travesera de Gracia, 103 (Esquina Vía Augusta) Edificio Autopistas
TEATRO DON JUAN
Tels. 228-94-27 y 217-10-46
Local refrigerado
Parking gratuito
Dia 12 de Septembre Nit a les 10'45
¡UN FESTIVAL DE POMPES BURLESQUES!
mecano XOU
Un musical de JORDI TEIXIDOR I CARLES BERGA
Amb CARME SANSA VENTURA OLLER JOAN MATAS
Direcció: JOSEP TORRENTS

LIDO
(Aire acondicionado)
(PANTALLA SUPER-PANORAMICA)
Paseo S. Juan, 27. Tel. 225-49-19
¡Inauguración con un DOBLE PROGRAMA!
¡AGACHATE MALDITO!
James Coburn - Rod Steiger
DRACULA, PRINCIPE DE LAS TINIEBLAS
Christopher Lee - Barbara Shelley

MARTINENSE
(Aire acondicionado)
PANTALLA PANORAMICA
Montaña, 9 y 11
Tel. 226-18-29
¡Inauguración con un DOBLE PROGRAMA!
EL CAZADOR DE RECOMPENSAS
Craig Hill - George Martin
LAS COLOCADAS
Teresa Gimpera
María Asquerino

Cine Jaime I
Avda. República Argentina, 267-269
Paseo S. Gervasio, 80
T 247-11-02 — 247-43-96
(Refrigeración Carrier)
¡LO MAS IMPRESIONANTE DE UNA DE LAS LUCHAS HISTORICAS!
LA BATALLA DEL JAPON
TOSHIRO MIFUNE - PETER WILLIAMS
LA MONTAÑA REBELDE
TONY SAAD

TEATRO POLIORAMA
¡POR PRIMERA VEZ EN BARCELONA!
RECITALES VICTOR MANUEL
DEL 19 AL 23 DE SEPTIEMBRE
MIERCOLES, 19 Y JUEVES, 20: 11 NOCHE - VIERNES, 21; SABADO, 22 Y DOMINGO, 23: TARDE, 6,30 Y NOCHE, 11
LOCALIDADES A LA VENTA EN TAQUILLA

Ministerio de Educación, Cultura y Deporte

ECOS DE LA ESCENA

SOLO CATALAN EN ROMEA

Estaba prevista para esta semana, la presentación en Romea de un espectáculo de café-teatro, que tuvo mucho éxito en Madrid, primero en La Fontana y después y como aliciente veraniego, en un teatro comercial de la capital. Pero, con buen criterio, se ha desechado en principio el estreno de «Cantando se entiende la gente», ya que los empresarios de Romea parecen decididos a mantener, por lo menos hasta la próxima primavera, una programación íntegramente dedicada a la lengua vernácula.

Programa que se inicia mañana mismo, con la presentación en el coliseo de la calle Hospital de esa estupenda formación independiente que es la «Escola de Teatre del Orfeó de Sants», que bajo la dirección de Josep Anton Codina nos brindó en la clausura de la temporada del Teatro Griego de Montjuich el más dinámico y divertido de los espectáculos de aquel ciclo veraniego, «La comedia dels errors» de Shakespeare.

Estamos convencidos de que las huestes de Sants merecían esta oportunidad para llegar a públicos más amplios, y no quisiéramos desaprovechar la ocasión para hacer llegar a los buenos aficionados al teatro, nuestro consejo de que no se pierdan esta «Comedia dels errors», ya que les brindará una lección de cómo los autores clásicos pueden ser los más divertidos, jóvenes y dinámicos.

No queda tan seguro como sería de esperar el futuro inmediato de esta programación catalana que aún está ligándose, pero parece ser que habrá un enlace de la compañía que mañana se presenta con unos recitales de canción catalana, cuyo primer intérprete sería Raimon, ausente desde hace tiempo de un escenario barcelonés.

Más tarde, en la segunda quincena de octubre, el festival antológico de «La Trinca», con números de sus cuatro espectáculos teatrales, «Festa major», «Trincar i riure», «Xauxa!» y «Mort de gana-show», a los que tal vez podrían añadir alguna nueva canción, en la misma línea humorística y crítica, lo cual nos llevaría ya a las proximidades de fin de año, en que hará su reaparición en Romea, con un nuevo estreno, Joan Capri.

La presencia de Capri al frente de una nueva compañía, completa el ciclo catalán de 1973, pero es que no terminan ahí los planes, porque el estreno de esta comedia pudiera enlazar con otra obra, en la que la «vedette» no sería ningún intérprete sino su autor. Ya que significaría —acaso esta vez de verdad— el primer paso teatral de Terenci Moix, tanto como autor como director. La obra, de la que se había hablado mucho la pasada primavera, «Tartan dels micos contra l'estreta del Eixample».

Estos son los planes, que acaso deberán sufrir alguna modificación, obligada por las circunstancias. Pero lo que importa, y así queremos subrayarlo, es la intención de mantener a Romea en su condición insobornable, de escena catalana. Que así sea.

S. C.

círculo
3 salas muy especiales
143
Alexis
Continua, 10'30 mañana
«PEEPING TOM»
de Michael Powell
9 noche, 5 duros
«INTIMIDAD CON UN EXTRAÑO»
ARCADIA
¡2 últimos días!
2 Minnelli, 2
THE SANDPIPER
TE Y SIMPATIA
ars
¡2 últimos días!
THE SERVANT
70 VECES SIETE

El programa del Savoy

De excepcional calidad esta semana son: «Esta noche vamos de guerra», filme que demuestra que donde menos se piensa salta la guerra, y «La gran esperanza blanca», filme brutal pero humano y sincero, avalado por Premios Pulitzar.

MINI-NOTICIAS

La temporada teatral abre solemnemente sus...

... puertas esta semana en Barcelona, con una serie de títulos que van a cambiar casi radicalmente el panorama de nuestras carteleras. Si bien se han producido ya dos estrenos que tienen prevista una duración relativamente larga. Son «El neótito», en el Capsa, donde la relatividad es en sentido corta. Y «Yo soy la tentación», en el Apolo, donde por el contrario lo relativo se utiliza en el concepto de extensión. Como mínimo de nueve meses, tiempo para la gestación de un gran triunfo popular y frívolo.

Los proyectos del Capsa, sin embargo...

... son numerosos y algunos de ellos llevan ya tiempo en cartera, pero se espera que ahora se transformen en realidad. Como son la reaparición de José Luis Gómez, y la presencia de la compañía del Teatro Experimental Independiente de Madrid, con algunos de los éxitos que lograron el pasado año en el «Pequeño Teatro» de la madrileña calle de Magallanes.

Junto a ello, ese «musical catalán» del que viene hablándose bastante, con el nombre de Guillermina Mota en la cabecera.

Y vayamos con los estrenos de esta semana...

... que tienen el aperitivo en Romea de «La comèdia dels errors», como ya comentamos en esta misma sección. El miércoles, día 12, doble estreno, como si faltara tiempo para conquistar la atención del público.

Así, en el Teatro Don Juan se presentará aquel «Mecano Xou» que mereció cálidos elogios cuando fue dado a conocer en café-teatro, en la pista de «Martin's». Los intérpretes y el director son los mismos: Carme Sansa, Joan Mata y Ventura Oller, aquéllos, y Josep Torrents, éste. Pero la obra no sólo alcanza toda su extensión inicial —fue cortada para tener las dimensiones que exigía el doble pase nocturno— sino que sus autores, Jordi Teixidor y Carles Berga han añadido algunos números y situaciones, para que centralice el tiempo justo para un espectáculo escénico normal. Y divertido, con esa dosis de mala intención necesaria para que la diversión tenga fondo.

El segundo estreno del miércoles se sitúa en el...

... Teatro Calderón, con Manolo Collado como colaborador de Colsada en la programación. De ahí el interés que tiene el primer programa, una comedia de Françoise Dorin, interpretada y dirigida por ese coloso de la escena que se llama Fernando Fernán Gómez. La obra «L'tournant», ha sido rebautizada como «Vodevill» en la versión de Juan José Arteche, y en el reparto de la misma figuran junto a Fernán Gómez, Emma Cohen y Nicolás Dueñas. Un excelente primer paso para esta temporada que parece anunciarse brillante y atractiva.

Por otra parte, también renueva cartelera...

... el Teatro Barcelona, con el estreno barcelonés de «Los buenos días perdidos», la comedia de Antonio Gala que ha devuelto al autor cordobés todo el prestigio que mereciera en sus primeros pasos, cuando dio a conocer «Los verdes campos del Edén».

Esta comedia cuenta, además, con una interpretación excepcional, con Mary Carrillo, Amparo Baró, Manuel Galiana y Manuel Gallardo, y mereció compartir con «Tiempo de espadas», de Jaime Salom, la distinción de ser la mejor comedia española del año.

Por cierto, también «Tiempo de espadas» va a tener su estreno barcelonés, en el Moratín, pero ello será ya más entrado el otoño, a mediados de octubre.

Los cambios también llegarán al Talía...

... donde Irene Gutiérrez Caba dará a conocer la próxima semana «Adiós, señorita Ruth», y al Poliorama, donde se anuncia la reaparición de Víctor Manuel para una serie de recitales, y más tarde el estreno de «La señorita Julia», de Strimberg, en la versión que ideó Adolfo Marsillach contando como intérpretes con Amparo Soler Leal y Julio Núñez.

Por otra parte, el Teatro Español, como nueva sede del Nacional barcelonés, recibirá la primera de las «compañías invitadas», que es precisamente la titular del Español madrileño, con «La muerte de Danton», tal como la rectificó de su texto original Emilio Romero, y la dirigió Alberto Ganzález Vergel.

Queda por reseñar la reapertura del teatro Victoria...

... cuyas obras han sido brillantemente culminadas, y darán una gran espectacularidad al conjunto de la sala, transformada en una de las más confortables y amplias de la ciudad. La reapertura está prevista para antes de las fiestas mercedarias, pero Joan Manuel Serrat aún no ha confirmado la clase de espectáculo que allí dará a conocer, pudiendo ser toda una serie de recitales, a base de sus nuevas creaciones catalanas.

También habrá más circo en las próximas semanas...

... No sólo porque sigue el Festival Mundial en las Arenas, sino porque el autobautizado «Circo Ruso», de Angel Cristo, ya se prepara para acudir a Barcelona, instalándose en su acostumbrado escenario de la calle Aragón.

Aunque no hay que confundirlo con el Circo de Moscú, que hará su presentación en el Palacio Municipal de Deportes, después de que allí concluya el Eurobasket 73. Confusión que pudiera ser de anuncio, pero nunca de contenido, dadas las características de la gran formación moscovita que pronto tendremos aquí.

Intérpretes de «Días de furia»

John McEnery y Oliver Reed son destacados intérpretes del filme «Días de furia» que presenta Metro Goldwyn Mayer, en cuyo reparto figuran además Claudia Cardinale, Raymond Lovelock, Carol André, y Zora Velcova, bajo la dirección de Antonio Calenda. «Días de furia» es una producción Marcello Danon - Harry Salzman realizada en Technicolor.

¡¡¡TELEVISORES!!!
Todas marcas V.H.F. - U.H.F. y color B/N
Fiador único-piso estable. Entrada mínima. Adquiera su T.V. sin desnivelar su presupuesto mensual. Obsequio mesa y antenas. Le visitamos sin compromiso a domicilio.
¡¡Tel. 246 31 92!!
Servimos al día

A partir de hoy
liceo
(Ref. Baviera)
¡EL CRIMEN PERFECTO!

¡¡EL CINE DE TERROR SUPERADO!!

arenas
(Ref. Baviera)
gayarre
(Ref. Carrier)
¡DELICIOSAS E INOLVIDABLES AVENTURAS!

Además:
LOS MERCENARIOS

¡La Feria del Circo, en BARCELONA!
JAMAS SE CONOCIO UN ESPECTACULO DE CIRCO CON UN EXITO TAN ARROLLADOR Y UNOS LLENOS TAN FENOMENALES COMO EL QUE CONSIGUE EN NUESTRA CIUDAD EL GRAN
FESTIVAL MUNDIAL DEL CIRCO
PLAZA DE TOROS LAS ARENAS
¡BARCELONA ha dicho SI!
AL GRAN FESTIVAL MUNDIAL DEL CIRCO 1973
FESTIVAL MUNDIAL DEL CIRCO
EL PROGRAMA DE LAS NACIONES
¡EL MAS GIGANTESCO ESPECTACULO MUNDIAL!
HOY: 6.45 tarde y 10.45 noche
¡Elefantes babys! - ¡Leones gigantes! - ¡Los perros futbolistas con su partido final de la Copa! - ¡Trapecios volantes y el triple salto mortal! - ¡Payasos! - ¡Malabaristas! - ¡Patinadores! - ¡Perchistas búlgaros!
Y LAS ATRACCIONES GALARDONADAS CON EL «OSCAR MUNDIAL DEL CIRCO» EN EL PALACIO DE LOS DEPORTES DE MADRID
¡ATENCION, NIÑOS! Jueves, a las 4 tarde
SUPER-COLOSAL FESTIVAL INFANTIL
Sorpresas, emoción, mucha risa. Elefantitos. Perros futbolistas, Payasos y GRAN SORTEO DE JUGUETES de EL CORTE INGLES
Venta de localidades desde las ONCE de la mañana con antelación en las taquillas de la Plaza de Toros «ARENAS», en la taquilla provisional instalada en la PLAZA DE CATALUÑA, de 11 a 2, y en el Centro de Localidades de la Rambla de Cataluña
PROXIMO DOMINGO FUNCION ESPECIAL 11.15 de la mañana

COLISEVM
(Refrig. Carrier)
HOY, TARDE, ESTRENO
¡El audaz filme que denuncia el cinismo de la vida privada y política con el cual se «fabrica» un candidato en los EE. UU.!
¡AHORA SABRA UD. PORQUE LOS JOVENES DE TODO EL MUNDO AMAN A ROBERT REDFORD!
Demasiado apuesto, demasiado jóven demasiado liberal. No tenía ninguna posibilidad... ¡Era perfecto! ¿Cómo iba a terminar su audaz aventura?

ROBERT REDFORD es "EL CANDIDATO"
una producción WILDWOOD-RITCHIE
ROBERT REDFORD en "EL CANDIDATO" con PETER BOYLE y MELVYN DOUGLAS como John J. McKay dirigida por MICHAEL R escrito por JEREMY LARNER producida por WALTER COBLENZ TECHNICOLOR de WARNER BROS una compañía WARNER COMMUNIC
(Autorizada para mayores de 14 años)

SAVOY
— REFRIGERADO —
ESTA NOCHE VAMOS A LA GUERRA
Alegre pincelada en torno a la guerra
(T. Curtis - E. Borgnine)
LA GRAN ESPERANZA BLANCA
Filme brutal pero humano y sincero avalado con P. Pulitzar
Filmes en color
MAYORES 18 AÑOS

Ministerio de Educación, Cultura y Deporte

cine novedades de la semana

Hacia la normalidad. - En homenaje a los estudios Walt Disney. - Un Casanova de Belmondo y Chabrol.

El calendario cinematográfico tiene sus fechas clásicas y aunque la climatología no parece estar de acuerdo con ellas, debían llegar con los primeros días de septiembre las renovaciones de cartelera ya hacia la normalidad de la nueva temporada. Y la hubo, en cuanto a concentración de estrenos en el primer día de la semana. Como la habrá, a juzgar por los que ya se anuncian. Con respecto a aquéllos, digamos que hubo, ante todo, un cuarteto variado, que integraron: «Tarzan y el arco iris», una nueva intentona de sacarle fruto al famoso personaje, apenas discretamente aprovechada por Manuel Caño; «Zambo, rey de la jungla», con lo que continuamos en el mismo escenario, sin mejora alguna de la fortuna; «Muchacho«, una modesta cinta argentina que pretende aprovechar la popularidad de un niño cantante; y «A la busca de mi asesino», una aceptable, en su sencillez, cinta de intriga australiana, que anima la estimable realización de Eddie Davis.

Distinguimos «Un ejecutivo muy mono», porque ha servido para rendir un tributo a los estudios Walt Disney, de tan prolongada y eficaz trayectoria en cintas —con dibujos o no— de una bien determinada característica. Y se trata, en definitiva, de una cinta sin pretensiones, pero con indudable eficacia cómica, apoyada en el chimpance «Rafles», que el realizador Robert Butler ha utilizado adecuadamente para aderezar una sencilla comedia en la que, como siempre, la diversión se hermana con la ejemplaridad, con lo que cumple el propósito de que el público juvenil goce de un entretenimiento sano.

Divertido es también, aunque irregular en su trazado, ese «Doctor Casanova» que nos ha servido Claude Chabrol con el adimento de la presencia de Jean Paul Belmondo, Mia Farrov y Laura Antonelli. Ese médico que se ufana de enamorar a las feas, que se casa y se enamora después de otra, sirve para que Chabrol dé un recital de imágenes que se van hermanando con bastante sustancia, aunque a veces sin el adecuado ritmo. Lo cual no obsta para que el conjunto resulte atractivo. Que es, en definitiva, todo lo más que se esperaba. Porque las posibilidades de la cinta ya quedan acreditadas en la presencia de los nombres que encabezan el reparto.

CASTELL

«Amor en rebeldía» y «Forja de hombres» en el cine Condal del Paralelo

Annie Girardot en la emocionante producción francesa de Serge Korber demuestra una vez más su gran categoría artística en «Amor en rebeldía, y además forja de hombres.

¡Vuelve a las pantallas españolas la formidable historia del padre Flanagan, el sacerdote que convirtió a los jóvenes delincuentes de América en hombres honrados.

LOS ULTIMOS ESTRENOS

TARZAN Y EL ARCO IRIS (Capitol y P. Balañá, 3-IX) Hispano-italiana, 1971. En eastmancolor. Dr. Manuel Caño. Con Steve Hawkes y Peter Lee Lawrence.

ZAMBO, REY DE LA JUNGLA (Petit Pelayo, 3-IX). Italiana, 1971. En eastmancolor. Dr. Ettto Albertini. Con Brad Harris y Danielle Vargas. Filmax.

MUCHACHO (Bonanova, Edén y Atlanta, 3-IX). Argentina, 1971. En eastmancolor. Dr. Leo Fleider. Con Sandro, Iran Eory y Olinda Bozán. Pelimex.

A LA BUSCA DE MI ASESINO (Atlanta, Bonanova y Edén, 3-IX). Australiana, 1969. En eastmancolor. Dr. Eddie Davis. Con Tom Tryon, Carolyn Jones y Rick Jason. Pelimez.

UN EJECUTIVO MUY MONO (Bosque, 3-IX). Norteamericana, 1970. En tecnicolor. Dr. Robert Butler. Con Kurt Russell, Joe Flynn, Harry Morgan y Wally Cox. Filmayer.

DOCTOR CASANOVA (Astoria, 3-IX). Italo-francesa, 1972. En eastmancolor. Dr. Claude Chabrol. Con Jean Paul Belmondo, Mia Farrow y Laura Antonelli. Diasa.

alcázar

(Ref. Carrier)

HOY, TARDE, GRAN ACONTECIMIENTO

¡Los más famosos personajes creados por el «mago de Burbank» en el más divertido espectáculo para todos los públicos!

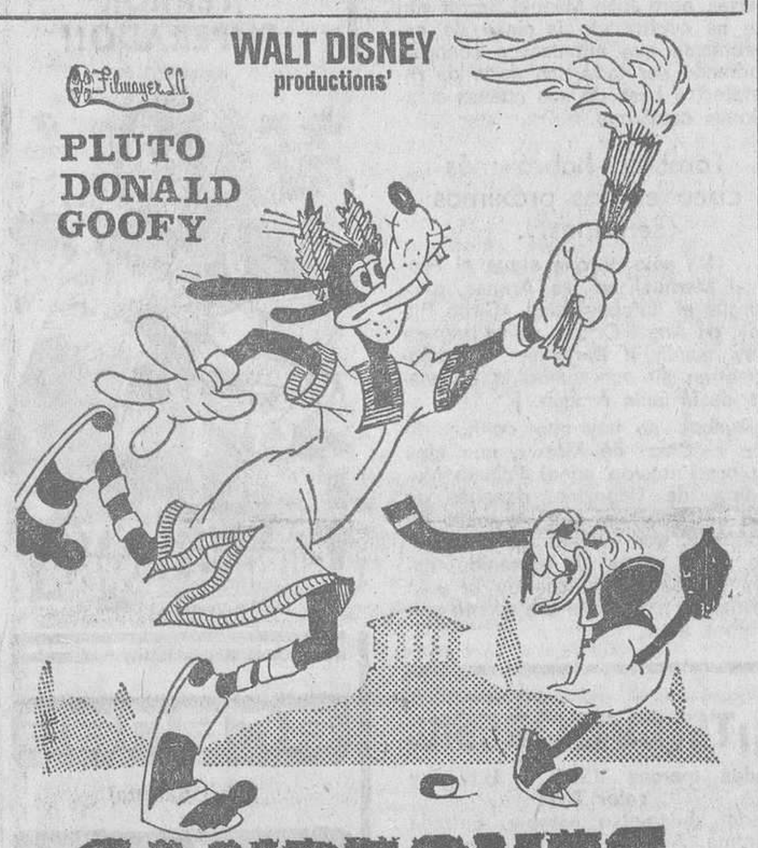

CAMPEONES OLIMPICOS

TECHNICOLOR

(AUTORIZADA PARA TODOS LOS PUBLICOS)

Cine Condal

Presenta, a partir de HOY, lunes, un sensacional programa doble en exclusiva

Avda. Marqués del Duero, 91
Teléfono 241-76-49

DIASA ANNIE GIRARDOT en

AMOR EN REBELDIA

CON
Jean Rochefort
Claude Jade
Bernard Fresson
Jean Bouise

DIRECTOR Serge Korber

70 m/m Eastmancolor

UN AMOR REBELDE, INCONFORMISTA, QUE SE RESISTE A PERDER LA FELICIDAD

Esta es una historia real. Una historia en la que a los jóvenes delincuentes no se les castigaba con la cárcel, sino con el amor

PETIT PELAYO

HOY LUNES, UN FENOMENAL DOBLE PROGRAMA EN EXCLUSIVA, CON EL ESTRENO DE UN FILME CUYOS PROTAGONISTAS SON LAS BALAS, LOS LANZALLAMAS, LAS BAYONETAS Y LOS PUÑOS

CINEDIA, S. A. PRESENTA UNA COPRODUCCION DE PROMOFILM, S. A.

CHRISTOS POLITIS
FRANK BRAÑA
VERA KROUSKA
FERNANDO SANCHO
ANGEL DEL POZO
dirigida por GREGORI GREGORIU

LOS HEROES DEL PATIBULO

Eastmancolor

Y UN FILME CON ¡CUATRO DIRECTORES! Y CUATRO ESCALOFRIANTES TEMAS

¡Los festines de sangre...! ¡La peste medieval...! ¡El monstruo de Frankenstein seduce y ahoga a las mujeres...! ¡Niños entregados al vampirismo...! ¡Los amores de un cadáver viviente...!

MARISA PAREDES
EUSEBIO PONCELA
MARTA MAY
CHARO LOPEZ
ROMY

EASTMANCOLOR

AVISO.—Si usted puede, si tiene estómago, le informamos que este filme de HORROR es para espectadores preparados.

SOLO AUTORIZADO PARA MAYORES DE 18 AÑOS

SOFA-CAMA "GON"

BALMES, 2
P.º GRACIA, 58 - V. LAYETANA, 21

ELECTRO PARLONET

CERTIFICADO DE GARANTIA 5 AÑOS

DELICIAS - DORADO
ABC - RIVOLI - RIO

Desde HOY
¡UN EXPLOSIVO Y SENSACIONAL PROGRAMA!

VIRNA LISI · MAURICE RONET

el Peligro de Amar

ANNIE CORDY

UN FILM DE SERGIO GOBBI - EASTMANCOLOR

MGM

SHAFT VUELVE A HARLEM

RICHARD ROUNDTREE · MOSES GUNN

Borrás

(Ref. Carrier)

SEGUIRA OFRECIENDO EN EXCLUSIVA

¡¡EL PROGRAMA DE MAYOR IMPACTO DE ESTA TEMPORADA!!
¡LA 17.ª SEMANA DE ESTRENO EN BARCELONA DE DOS FILMES SENSACIONALES!

Marisol es Chris

MARISOL · JEAN SEBERG
en
LA CORRUPCION DE CHRIS MILLER
en el papel de "Barney" BARRY STOKES
productor XAVIER ARMET
dirigida por J. A. BARDEM

EASTMANCOLOR / PANAVISION

¡Vencía a los campeones de un deporte tan mortal que convierte a los valientes en asesinos!

DE PROFESION: INVENCIBLE

DE PROFESION: INVENCIBLE
LO LIEH · WANG PING · Productor: RUN RUN SHAW · Director: CHENG CHANG HO
UNA PRODUCCIÓN SHAW BROS. · EN EASTMANCOLOR
De Warner Bros
Una Compañía Warner Communications

(Autorizado para mayores de 18 años)

¡LOS BEATLES SON IRRESISTIBLES!

EN 1973, SUS DISCOS Y SUS PELICULAS SIGUEN ARRASTRANDO MULTITUDES

El éxito nos obliga a prolongar su más original y fantástica aventura «pop»

MARYLAND sala especial

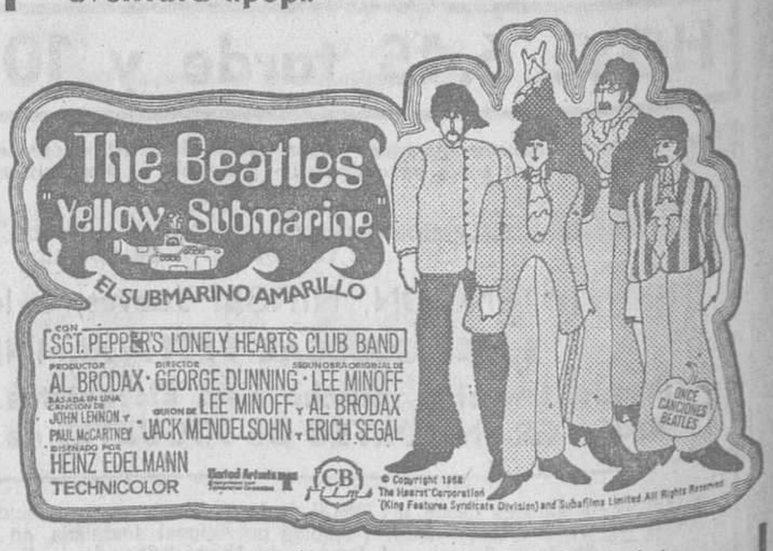

...Pero SOLO POR BREVISIMOS DIAS y quizá por última vez en España

¡LA OCASION LA PINTAN BEATLE!

Ministerio de Educación, Cultura y Deporte

La obra maestra del genio del cine

ARIS·FANTASIO·PARIS·HITCHCOCK·FRENESI·FANTASIO·PARIS·HITCHCOCK·FRENESI·FANTASIO·PARIS·HITCHCOCK·FRENESI·FANTASIO·PARIS·HITCHCOCK·FRENESI·FANTASIO·PARIS·

La Semana Internacional de Cine en Color
El peruano Robles Godoy participará con «Espejismo»

Armando Robles Goddoy, director del filme «Espejismo», es el más importante autor cinematográfico peruano y uno de los más destacados del cine actual. Sus anteriores películas, presentadas asimismo en la Semana Internacional de Cine en Color, fueron galardonadas internacionalmente: «En la selva no hay estrellas» obtuvo el segundo premio «Medalla de Oro» en el Festival de Moscú 1967; «La Muralla Verde» ganó cuatro premios en el Festival de Chicago (entre ellos, el de la mejor película), la medalla Cidalc en el Festival de Karlovy-Vari, y otros tres primeros premios en el Festival de Panamá. Su tercera película, «Espejismo», ha ganado asimismo el primer premio del Festival de Chicago de este año.

«Espejismo» yuxtapone con maestría tiempos y valores de una forma que exige una considerable participación intelectual por parte del público. El director llega a crear una forma de estado prismático, mediante la superposición de elementos socio-económicos-religiosos sobre la historia de una muchacho, producto de un romance amoroso clandestino y condenado, que trata de encontrar su identidad y su realidad en una vida enmarcada por la fantasía.

A raíz de su presentación en el Festival de Chicago, la revista «Variety» escribió: «En un nivel técnico, "Espejismo" es sin duda alguna uno de los mejores esfuerzos cinematográficos presentados por el Festival».

MUSICA

DUO RAMOS-FERRER

En la penúltima sesión correspondiente a las Serenatas en el Barrio Gótico, ofreció un interesante recital el dúo Ramos-Ferrer integrado por el violoncelista Rafael Ramos y el pianista Emmanuel Ferrer quienes ofrecieron muy buenas versiones de un repertorio interesante, integrado por: «Siete variaciones sobre una aria de La Flauta Mágica», y «Sonata n.° 3, en la mayor op. 69» de Beethoven; «Sonata n.° 1 en mi menor, op. 38» de Brahms y «Sonata en re mayor» de Claude Debussy.

Indistintamente de las obras, de los estilos, estos dos artistas supieron en cada caso imprimir el carácter idóneo a sus interpretaciones. Poseen, no sólo la técnica suficiente sino la madurez necesaria para desarrollar una labor plausible con cierta ventaja cualitativa respecto del pianista, que evidencia mayor ofrmación a todos los niveles.

El IX Ciclo de Serenatas en el Barrio Gótico que han organizado Juventudes musicales de Barcelona, en colaboración con el Ayuntamiento, concluye pasado mañana en un recital en el que intervendrán solistas barceloneses tan conocidos como Angel Soler, Josep María Alpiste, Jordi Jané, Pere Busquets y Ferrán Sala en obras de Schubert, en el mismo recinto del Hospital de la Santan Cruz.

EXITO DE JAIME ARAGALL EN VERONA

El tenor barcelonés Jaime Aragall acaba de obtener un triunfo clamoroso en la Arena de Verona. incorporando uno de sus rols preferidos: Rodolfo de «La Boheme» puccianiana. Muy pocos son los intérpretes españoles que han conseguido ser contratados por el ente autónomo veronés, donde sólo son admitidos aquellos artistas que posean un historial brillante y, tanto como eso, una potencia de voz y unas facultades que permitan hacer llegar a cualquier rincón del amplísimo aforo las notas a que les obliga su particella. Renata Scotto (Mimí) y Jaime Aragall (Rodolfo) compusieron una pareja de altos vuelos que levantaron materialmente de sus asientos a los veinte mil espectadores asistentes, como lo refleja el rotativo «L'Arena» que al referirse a nuestro joven y gran tenor dice textualmente: «Felicisima la nueva presentación de Aragall en el coso areniano, superando el gratísimo recuerdo que dejó aquí con ocasión del Rigoletto. Ha revestido a Rodolfo de una rutilante juventud y de fogoso "slancio" con una voz que con el tiempo ha adquirido más madurez y belleza, rotunda y potente, sobre todo en el registro agudo. Una interpretación desenvuelta y extraordinariamente aplaudida». — U. T.

Consulte con un buen DETECTIVE
LICENCIA OFICIAL Nº 1
Infanta Carlota, 145
BEHAR

Un filme chileno en la clausura de las «Jornadas de Cine» de Venecia

Venecia. — El filme chileno «Metamorfosis de un jefe de policía», de Helvio Soo, junto al cubano «El hombre de Maisinicu», de Manuel Pérez, fueron proyectados ayer en la clausura de las «Jornadas del Cine Italiano», de Venecia, que sustituye a la tradicional «Mostra» que este año fue anulada.

La obra de Soo es un intento de plasmar en el celuloide los cambios y la situación política chilena en los tres años de gobierno de la «unidad popular». El público lo recibió favorablemente.

No fue proyectado en cambio como estaba anunciado el último y polémico filme del realizador italiano Marco Ferreri, «La grande bouffée» en la sesión de clausura del certamen. El productor no envió la película porque ésta no obtuvo aún el visto de la censura italiana y fue sustituida por «San Michelle aveva un gallo», de Paolo y Vittorio Taviani.

Otras proyecciones programadas en el día de hoy fueron «Giovanna 7», en el que Roberto Triana hace una evocación fantástica de la vida de Juana de Arco con Paola Pitágorfa como principal protagonista. «El momento», de Eugenio Alborghetti. «Achtung Banditi», de Carlo Lizzani. «Sciuscia», Vittorio de Sica, y la «Sconfitta», de Nanni Moretti, entre otros.

La última jornada de los debates organizados por los responsables de esta jornada se desarrolló en el mismo ambiente polémico de días pasados y se pidió una renovación profunda de la legislación cineatográfica italiana ante sus graves contradicciones. No se descartó, sin embargo, una democratización real del cine con intervención del Estado, siempre que éste considere al cine como un servicio a la sociedad.

CAPITOL

(Ref. Baviera)

¡2.ª SEMANA DEL MAS SENSACIONAL PROGRAMA DE VACACIONES!

Fantasía... Aventuras... Emoción...

Sonrisas... Risas... Carcajadas...

Estreno de la más moderna película de un héroe legendario

¡El más astuto espadachín de todos los tiempos!

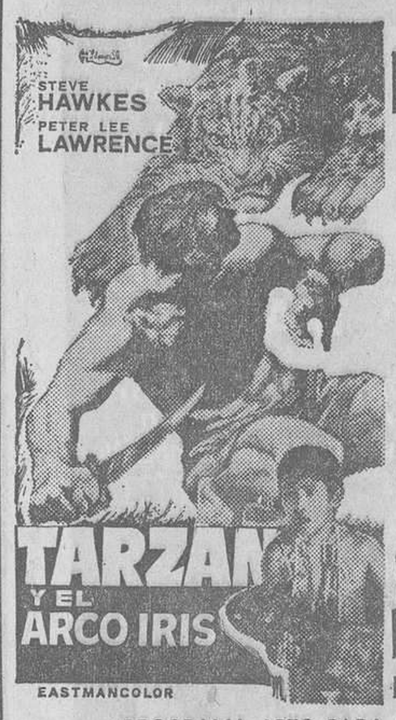

¡¡PROGRAMA APTO PARA NIÑOS DE 5 A 90 AÑOS!!

círculo a

SE PASA A LA «B»... ... A LA «B» DE BUÑUEL

● Sí; a partir del próximo miércoles, día 12, dos de los locales del CIRCULO A, ARCADIA y ARS inician la «rentrée» cinematográfica con una singular programación dedicada a LUIS BUÑUEL en la que coincidirán 5 de sus obras, 5.

● ARCADIA ofrecerá el ESTRENO de uno de sus títulos más polémicos, rodado en Méjico con actores franceses —Simone Signoret, Michel Piccoli, George Marchal, Charles Vanel—: **«LA MORT EN CE JARDIN»** (La muerte en el jardín). Una película de alcance universal, con un personaje, el Padre Lizardi, en quien la crítica francesa ha querido ver un precedente de «Nazarín».

● ARS se ha sacado de la manga una especial modalidad de programación. A partir del miércoles, todos los días pares del mes (12, 14, 16, 18, 20, etc.) proyectará **un doble programa**, y los impares (13, 15, 17, 19, 21, etc.) **otro**, a fin de facilitar la difusión de otras dos películas inéditas de Buñuel, pertenecientes a su primera época mejicana, que son objeto en Francia de continuas revisiones.

El ESTRENO de los días pares es **«EL GRAN CALAVERA»**, según una obra de Adolfo Torrado. Una comedia aparentemente banal que en manos de Buñuel adquiere una especial significación. Completará este programa la revisión de **«LA JOVEN»** (The young one) en copia NO nueva, pero potable.

El ESTRENO de los días impares es **«DON QUINTIN EL AMARGAO»**, basada en la obra de Carlos Arniches, y curiosa trasposición de un tema celtibérico a un ambiente azteca. Completará el programa la revisión de **«LA FIEVRE MONTE A EL PAO»**, con María Félix y Gerard Philipe.

● **MUY IMPORTANTE:** Para dar las mayores facilidades a la afición, **SE HAN CREADO UNOS ABONOS** que permitirán asistir a los 3 PROGRAMAS, 3, por el módico importe de 150 pesetas. Más claro:

5 películas por 30 duros, con la ventaja de que los abonos serán válidos para cualquier día y sesión, y estarán a la venta a partir del propio día 12 en las taquillas de ARCADIA y ARS.

DIAGONAL CINEMA | PALACIO BALAÑA | PRINCIPAL PALACIO

OFRECERAN CONJUNTAMENTE
HOY TARDE, UN ESTRENO DE IMPACTO
¡LA FABULOSA PAREJA QUE LE APASIONO EN «KLUTE» VUELVE EN UN FILME EXPLOSIVAMENTE DIVERTIDO!

Jane Fonda Donald Sutherland Peter Boyle

Material Americano

una producción BILL PHILLIPS con GARRY GOODROW HOWARD HESSEMAN JOHN SAVAGE escrita por DAVID S. WARD productor ejecutivo DONALD SUTHERLAND producida por TONY BILL y MICHAEL y JULIA PHILLIPS dirigida por ALAN MYERSON · Technicolor

De Warner Bros Una Compañía Warner Communications

(Autorizada para mayores de 18 años)

Ver complementos de PALACIO BALAÑA y de PRINCIPAL PALACIO en carteleras

Ministerio de Educación, Cultura y Deporte

Cine VERDI

Verdi, 32 - Tel. 228 51 33

Presenta a partir de HOY, lunes, un selecto programa doble en exclusiva en el sector

CINE REX

(Ref. Carrier)

HOY, tarde, inauguración de la temporada con un divertidísimo estreno en exclusiva

«En América somos tres los italianos famosos: Valentino, Al Capone... ¡Y YO!»

(Autorizada para mayores de 18 años)

Excelsior

(Ref. Frides)

A PARTIR DE HOY, TARDE,

PROSEGUIRA EL TRIUNFAL «CICLO HOMENAJE A SERGIO LEONE» OFRECIENDO OTRA DE SUS ESPECTACULARES OBRAS MAESTRAS

TVE programas para hoy, lunes

PRIMERA CADENA

PRIMERA EDICION 14.05
NOTICIAS 15.00
O.V.N.I. 15.35
«Una cuestión de prioridades».
El comandante Straker, divorciado de su esposa, sale de paseo con su hijo. Al devolvérselo a su madre, el niño es atropellado por un automóvil. Sufre varias fracturas y necesita con urgencia un medicamento especial que Straker no encuentra en la ciudad. Mientras, un O.V.N.I. cae al mar, y los miembros de S.H.A.D.O. investigan el paradero de su tripulante, que logra ponerse a salvo.
LA CASA DEL RELOJ 18.05
CON VOSOTROS 18.25
LOS CHIRIPITIFLAUTICOS 19.30
BUENAS TARDES 19.40
— Revista de toros.
NOVELA (Capítulo I de V.) 20.30
◇ «Los europeos», de Henry James.
TELEDIARIO 21.00
HISTORIAS DE JUAN ESPAÑOL 21.35
◇ «Juan Español, romántico».
Juan está enamorado platónicamente, pero ella tiene un novio y no hace caso de sus anacrónicas insinuaciones. Su amigo Ernesto, le aconseja cambiar la táctica y Juan decide inventarse una novia...
LAS GRANDES BATALLAS 22.00
«La Batalla de Muscú» (II).
Moscú se prepara para su defensa. El Estado Mayor Ruso ha reservado un gran contingente de tropas para el contraataque. Los alemanes, a quienes ha sorprendido el invierno, llegan a treinta kilómetros de Moscú. La resistencia soviética y sus acertados contraataques alejan el peligro. Entrevistas con algunos de los participantes.
LOS VALLDEMOSA 23.00
«Fiesta».
VEINTICUATRO HORAS 23.30

SEGUNDA CADENA

TIRO LOCO 20.30
«Zoo, zoom Blubber».
JAZZ VIVO 21.00
«Slide Hampton y su Orquesta» (IV).
TELEDIARIO 2 21.30
RITO Y GEOGRAFIA DEL CANTE 22.00
«Los Cabales».
SOMBRAS RECOBRADAS 22.30
«Los primeros filmes de Griffith» (III).
ULTIMA IMAGEN 23.50

PELAYO

4.ª SEMANA APOTEOSICA DE CARCAJADAS

a cargo de los reyes de la comicidad:

HERMANOS MARX

UNICOS... GENIALES... ASOMBROSOS...

La emoción y la aventura en una película asombrosa

AUTORIZADA PARA TODOS LOS PUBLICOS

DIORAMA 73

Pl. Buensuceso, 6 — Tel. 221-77-42

Lunes, continua 10.30 mañana

Excepcional estreno

DEL ASESINATO HIZO UN RITO QUE LE ACERCABA A SU ULTIMO PLACER:

LA MUERTE

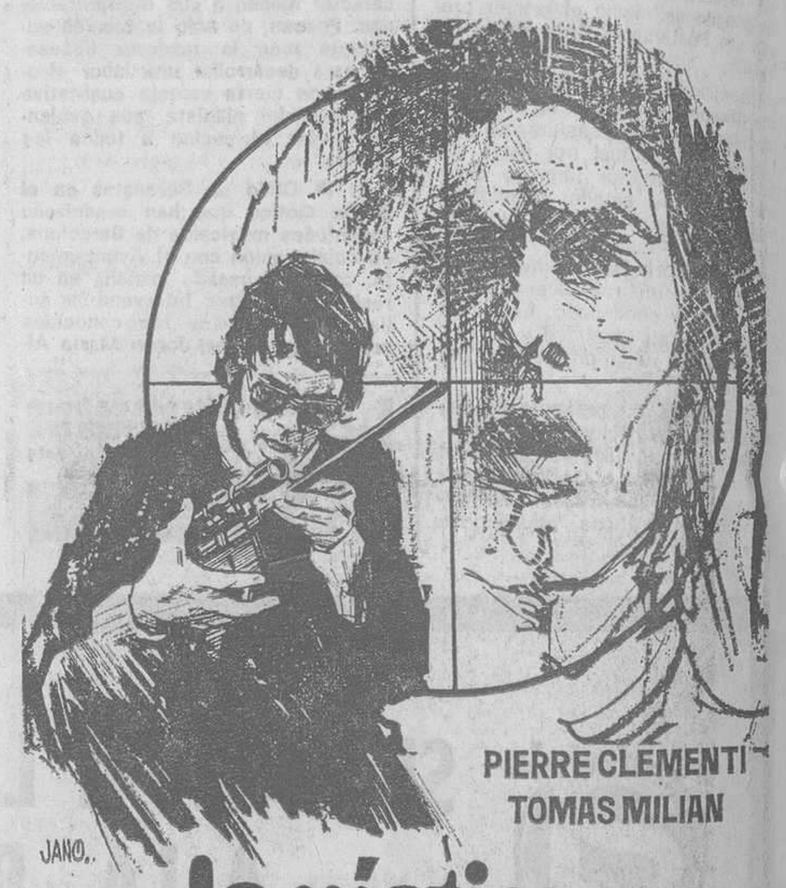

la víctima designada

Director: Maurizio Lucidi. COLOR-SCOPE 70

(Mayores 18 años)

Ministerio de Educación, Cultura y Deporte

AMERICA - SELECTO - VERSALLES
HOY
¡UNA PELICULA PARA QUE RECUERDE O DESCUBRA AL TRIO COMICO MAS FAMOSO DEL MUNDO!
Los hermanos MARX
UNA NOCHE EN CASABLANCA
DIRECTOR ARCHIE L. MAYO
Y una antología del horror en las pantallas:
DRACULA CONTRA FRANKENSTEIN
COLOR POR DE LUXE
PRICE VERNON FRANCIS ALBERTO DALBES
JESUS FRANCO
PARA MAYORES DE 14 AÑOS Y MENORES ACOMPAÑADOS

ATLANTA EDEN
(Continua, desde 10 mañana)
BONANOVA
(Continua, 4 tarde)
HOY, lunes, ESTRENO de un filme de una audacia y dureza fuera de lo corriente
Esta película está basada en el histórico caso de la CONDESA BATHORY, que se bañó en la sangre de más de seiscientas doncellas, y en los documentos de su propio proceso en el siglo XII
LOS VERDADEROS VAMPIROS NO ESTAN MUERTOS, SINO MUY VIVOS, Y NO HABITAN EN LOS CEMENTERIOS SINO EN PALACIOS LUJOSOS. (Voltaire)
CEREMONIA SANGRIENTA
Lucia Bose Espartaco Santoni Ewa Aulin
Una película de Jorge Grau EASTMANCOLOR
Una coproduccion hispano-italiana. X films (Madrid) Luis films (Roma)
Productor ejecutivo: J.M. Gonzalez Sinde. Distribuida por Procinor S.A.

Ver complementos en carteleras
(UNICAMENTE MAYORES DE 18 AÑOS)

¿SE VENDE UNA ISLA?
LA DRAGONERA, LA PEQUEÑA ISLA DEL ARCHIPIELAGO BALEAR, ESTA EN VENTA. POSIBLEMENTE SE CONVERTIRA EN UN GRAN COMPLEJO TURISTICO. CONOZCA LA TODAVIA HOY SOLITARIA DRAGONERA, A TRAVES DE UN REPORTAJE VIVO Y CON SONIDO DIRECTO, REALIZADO POR FERNANDO RODRIGUEZ MADERO
MAÑANA, A LAS 10'30 DE LA NOCHE
«GRAN REPORTAJE»
RADIO PENINSULAR

TAURINAS

TRES FRANCISCO EN EL REDONDEL

Ayer, en la Monumental barcelonesa, hicieron el paseíllo tres Francisco; pero el rico idioma español los diferenció en sus apelativos. «Paquirri», Paco y «Currillo» lidiaron al encierro de D. Baltasar Iban, con el plus de un toro portugués, cada uno con sus características. Porque si los tres tienen el mismo santo en el santoral, en el habla del pueblo disponen de tres hornacinas: «Paquirri», «Paco» y «Currillo».

«PAQUIRRI»

Esta temporada parece el diestro de Barbate un poquito desdeñoso. Y conste que no lo decimos porque no quiera coger los palitroques, en lo que está en su legítimo derecho. Sobre todo, con un toro como en su primero, escurrido de carnes y con mínimas defensas. Lo veroniqueó muy bien el de Barbate. Y le ordenó una faena muleteril, sobre ambas manos, compuesta de pases muy suaves. Pero que la parroquia no le agradeció, de uñas porque no había querido coger los garapullos. Mató de una honda y en el rincón del suegro. Se le aplaudió por parte de un sector del público.

Volvió a veroniquear, con arte, a su segundo. La res entró seis veces a los de aúpa, saliendo de naja. «Paquirri», ante las protestas de los graderíos cogió, cortésmente, los palitroques. Y se llevó la sorpresa, porque la res, que había salido suelta de las avras, le entró como una exhalación, perdiendo un palitroque en la reunión. Ya, sobreaviso, clavó dos pares, aliviándose. Su labor muleteril fue excelente. Clásica, reposada y serena, como un buen vino de bodega. Sus redondos y naturales tuvieron hondura y armonía. Mató de forma superior, enterrando el sable hasta la empuñadura. La res cayó patas arriba. Flamearon los pañuelos y ante el entusiasmo general el «usía» concedió las dos orejas. Dio triunfal vuelta al redondel.

PACO RUIZ MIGUEL

Está este diestro bastante seguro esta temporada: aunque ha perdido, para nosotros, aquella entrega total, aquel «entusiasmo dionisíaco» de sus días novilleriles. Veroniqueó muy bien a su primero, abriendo el compás y ahondando los lances. Brindó al concurso. Inició su faena con unos pases en redondo de superior calidad. Siguió muy cerca de su enemigo, abrochando su trabajo con pases por alto al alivio de las tablas del 9. Pasaportó al bicho de un pinchazo y dos descabellos. Dio la vuelta al redondel.

El quinto de la tarde salió suelto de las varas. Pero se rehízo y fue para arriba en banderillas. Volvió a montar Ruiz Miguel una faena muy entonada, sobre ambas manos, la muelta bien planchada. Mató de una hasta la bola. Los pañuelos se agitaron en el aire y la presidencia accedió a la petición mayoritaria, concediendo una oreja.

«CURRILLO»

«Currillo», que tiene una simpática figura juvenil, ha estado muy bien en su presentación barcelonesa. Se apretó en sus lances de recibo: y bordó un quite por gaoneras en su primero. Comenzó su faena muleteril con cuatro pases de hinojos en los medios. Se cayó en la cara de su enemigo, peligrosamente, al resbalar en la arena. Rabioso, recogió los trastes y siguió muy valiente, citando con el cuerpo ya que la res se le aplomó. Después de un garboso abaniqueo pasaportó a su enemigo de un pinchazo sin pasar el fielato, otro en hueso y dos descabellos. Se le aplaudió y dio triunfal vuelta al anillo.

El que cerró plaza era un toro de D. Ernesto Lauro Fernández de Castro, de Setúbal, Portugal. Con cuajo y unas impresionantes velas. Salió distraído de los capotes. Pero entró con fuerza a los montados, derribando en dos ocasiones. Llegó la res con un suave viaje al último tercio, que aprovechó Currillo estirándose en unos redondos y naturales muy templados, corriendo con suavidad la mano y midiendo al milímetro el vuelo de la muleta. Entró a herir en su rectitud recetando una honda. Descabelló a pulso al primer repique. Le concedieron una oreja.

Los toros de Iban han sido muy desiguales; pero todos fueron con nobleza y comodidad a los engaños. El primero careció de cuajo; los otros tuvieron más presencia: cuarto y quinto salieron sueltos de varas: pero sin embargo se crecieron en la muleta. El toro portugués, si bien derribó por fuerza, no acusó mucha bravura; pero llegó suave, metiendo con rectitud la cabeza y sin peligro alguno.

Ayer cayeron cuatro orejas en el esportón de la plaza. Se deslizó la corrida sin sobresaltos para los «Paquirri», los «Paco» y los «Currillo»., tres nombres distintos para un mismo santoral. — R. M.

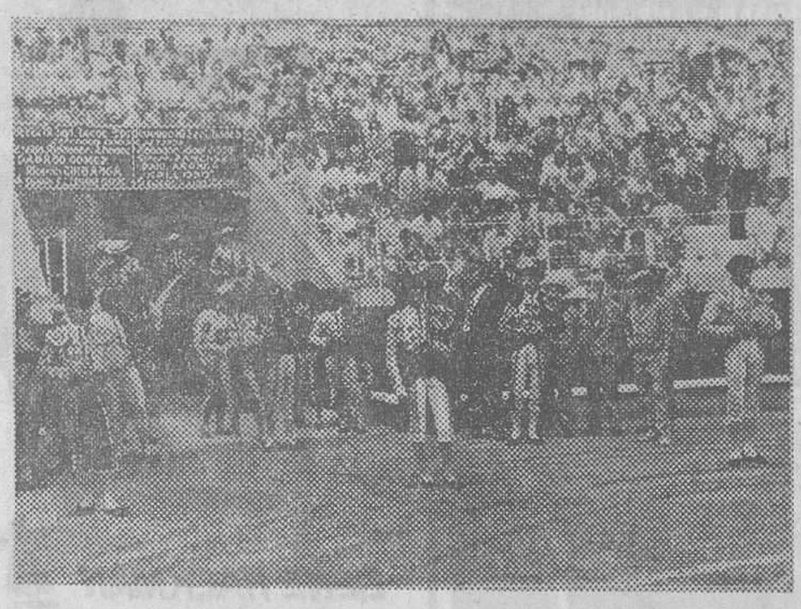

La terna de los «Francisco» en en el paseillo. — (Foto Valls)

Novillada en Ateca

Ateca (Huesca). — Reses de Fuentespino, que resultaron bravos. Juanito Linares, vuelta y petición en su primero, y oreja en su segundo. Alonso Galán cortó dos orejas en su primero y una en su segundo. Acudió mucho público a presenciar el «mano a mano».

TOROS EN LA REGION

GRAN JORNADA TAURINA EN TARRAGONA

Tarragona, 9. — Con más de media entrada, pero con éxito taurino completo se ha celebrado esta tarde la quinta y última corrida de toros valedera para la concesión del trofeo «César de Oro» a la mejor faena taurina de la temporada, que concede el gobernador civil. El ganado de García Romero Hermanos, de Jerez, muy bien presentado, con grandes defensas, resultó muy bueno.

Los tres diestros, Lalanda, el mejicano Adrián Romero y Enrique Patón, y el rejoneador Gregorio Moreno Pidal, fueron muy aplaudidos en su actuación.

Buena actuación del rejoneador Juan Manuel Landete en Figueras

Figueras (Gerona), 9. — Seis toros de Manuel Navarro Sabido, de Sevilla, bien presentados. Dos para el rejoneador Juan Manuel Landete y cuatro para Antonio García «Utrerita» y Pascual Mezquita. Buena entrada.

Landete, en su primero, buena actuación en banderillas a dos manos. Mata al primer rejón. Dos orejas, ovación y vuelta. En su segundo, también buena actuación en banderillas y mata al tercer rejón (aplausos y vuelta al ruedo).

«Utrerita», en su primero, faena artística por naturales y adornos ante la cara. Mata de dos pinchazos y una estocada. (Una oreja, ovación y vuelta). En su segundo, faena voluntaria a base de mano derecha. Mata de cuatro pinchazos y una estocada. (Aplausos y vuelta al ruedo).

Mezquita, al primero, faena larga y sin ligazón, para una estocada y cuatro descabellos. (Aplausos y vuelta al ruedo). En su segundo, faena voluntariosa pero sin relieve. Mata de cuatro pinchazos y cinco descabellos. (Silencio). — Cifra.

Novillada en Gerona

Gerona, 9. (Cifra). — Novillada sin picadores. Ganado de Hernández Calvo, de Salamanca.

Joselito Torres, palmas y dos orejas.

José Villena, una oreja y vuelta.

Augusto Arés, una oreja y vuelta.

Exito de un banderillero en San Feliu de Guíxols

San Feliu de Guíxols (Gerona), 9. — Novillada sin picadores. Ganado gordo, bien presentado y con mucho poder, que ha sido aplaudido en el arrastre, de Fuenteespino (Salamanca).

José Mellado, palmas en su primero y oreja y dos vueltas en el segundo.

Justi Blanco «El Zamorano», vuelta en su primero y oreja y dos vueltas en el segundo.

El rejoneador Pedro del Río, silencio y una oreja en los de su lote.

Hay que destacar que la figura de la tarde fue el banderillero Rafael Ataye, que estuvo muy aplaudido en todos los pares que colocó, bregando y batallando en toda la lidia ordinaria. — Cifra.

TOROS
MONUMENTAL
Jueves, 13 septiembre
Tarde, a las 5'45
¡GRANDIOSA CORRIDA DE TOROS EN HONOR DEL X CONGRESO INTERNACIONAL DE NEUROLOGIA!
2 Toros de D. José Murube para el famoso rejoneador
Alvaro Domecq
4 Toros de D. Leopoldo Lamamié de Clairac
Dámaso Gómez
Ricardo Chibanga
(mano a mano)

NO SE ESTABLEZCA
sin antes pedir presupuesto para la instalación de su tienda o bar a: LAYES. Valencia, 142, tjo. Urgel. Tel. 253-92-58. Crédito 24 meses. Visite nuestra exposición

Dos importantes sucesos taurinos para el jueves y el domingo

En honor de los asistentes al X Congreso Internacional de Neurología se celebrará el próximo jueves en la Monumental, a las seis menos cuarto, una grandiosa corrida de toros en la que actuará el famoso rejoneador Alvaro Domécq, frente a dos toros de don José Murube, y en lidia normal la gran figura Dámaso Gómez y el torero de color Ricardo Chibanga en apasionante mano a mano ante cuatro toros de Clairac. Dado que ambos diestros son consumados artistas con las banderillas el espectáculo posee así un singular relieve. Y el domingo se celebrará una formidable corrida en la que hará su despedida como matador de toros el gran maestro Gregorio Sánchez, que en esta su última actuación en Barcelona tendrá por compañeros a Raúl Aranda y José Luis Galloso. Se lidiarán seis toros de don José Luis Osborne. Complemento del espectáculo y gran aliciente será la actuación del colosal rejoneador Manuel Vidrie frente a un toro de don Manuel Santos Galache. Esta función comenzará a las cinco de la tarde.

Destacados directores de orquesta de la U.R.S.S. en visita a los Estados Unidos

Moscú. — Los cuatro más destacados directores de la Orquesta Sinfónica Soviética, entre ellos Guennadi Rozdestvenski, Yuri Temirkanov, Neemi Yarvi y el joven Maris Yansons, pronto saldrán para los Estados Unidos, donde el próximo mes de octubre se celebrará el festival de la música rusa y soviética en 16 ciudades norteamericanas.

Por su estilo e inclinaciones, estos cuatro directores soviéticos se diferencian uno del otro y al mismo tiempo representan la amalgama del arte de dirigir de este país.

El más destacado, sin lugar a dudas es Guennádi Rozdestivenski, 42 años, actual director artístico de la Orquesta Sinfónica de la Radio y Televisión soviética, a quien debe mucho en sus últimos éxitos tanto en el país, como en el extranjero.

CINE NAPOLES
Avda. Padre Claret, 168
Teléfono 236-51-25
PRESENTA, A PARTIR DEL LUNES, UN GRANDIOSO PROGRAMA DOBLE EN EXCLUSIVA

LA PERFECTA COARTADA DE UN CRIMEN ES, EN MUCHAS OCASIONES, HABERLO COMETIDO

OTRA HISTORIA DE AMOR, PERO DIFERENTE DE TODAS

TODO LO QUE USTED SIEMPRE HABIA QUERIDO SABER SOBRE LA JUVENTUD DE HOY... Y QUE NINGUNA PELICULA SE HABIA ATREVIDO A DECIR CON TANTO DESCARO

CINEMA VERGARA
9.ª SEMANA DE EXITO MULTITUDINARIO
(Autorizado para mayores de 18 años)

Ministerio de Educación, Cultura y Deporte

TIVOLI

(Ref. Carrier)

HOY, tarde, memorable ESTRENO

¡Un reparto fabuloso en un filme de tan brutal realismo que le sorprenderá por su audacia y su valentía!

EN CADA MUJER QUE ESCARNECIA O ATROPELLABA, VENGABA AQUEL AMARGO RECUERDO QUE ATORMENTABA SU JUVENTUD...

GINA LOLLOBRIGIDA, DANIELLE DARRIEUX, CONCHITA VELASCO, SUSAN HAMPSHIRE Y RENAUD VERLEY, en «JACI»

NO ENCONTRE ROSAS PARA MI MADRE

MARIBEL MARTIN, JAVIER LOYOLA, EDUARDO FAJARDO
GIACOMO ROSSI STUART
JOSE REPES HUGO BLANCO GIUSEPPE CARDILLO
EASTMANCOLOR
Director: ROVIRA BELETA
Productor Ejecutivo: ANDRES VELASCO
Según la novela original de JOSE ANTONIO GARCIA BLAZQUEZ
Música: PIERO PICCIONI · Fotografía: MICHEL KELBER · Decorados: ENRIQUE ALARCON

REGIA FILMS ARTURO GONZALEZ S. A.

(Autorizada para mayores de 18 años)

A SU REGRESO DE VACACIONES LE ESPERA EN

NOVEDADES

(Refrig. Carrier)

EL FILME QUE HA INAUGURADO BRILLANTEMENTE SU TEMPORADA DE GRANDES ESTRENOS

¡El mayor acontecimiento mundial del momento!

TRIUNFADORES DE "THE FRENCH CONNECTION" Y "EL PADRINO" JUNTOS AHORA EN EL FILM GANADOR DEL

GRAN PREMIO Y PALMA DE ORO FESTIVAL DE CANNES 1973

Rockefeller, Ford, Onassis... ¡Max y Lion!

GENE HACKMAN AL PACINO
ESPANTAPAJAROS

escrita por GARRY MICHAEL WHITE · producida por ROBERT M. SHERMAN · dirigida por JERRY SCHATZBERG · PANAVISION® TECHNICOLOR®

Celebrando el 50º Aniversario de Warner Bros Una Compañía Warner Communications

BOSQUE

(Ref. Carrier)

ARROLLADOR EXITO DEL FANTASTICO

CICLO WALT DISNEY

Con motivo del 50 aniversario de la famosa productora

CON LA 2.ª SEMANA DE ESTRENO DE SU ULTIMO EXITO MUNDIAL

WALT DISNEY productions

Filmayer S.A.

UN EJECUTIVO MUY MONO

KURT RUSSELL · JOE FLYNN · HARRY MORGAN · WALTER COX
HEATHER NORTH ALAN HEWITT HAYDEN RORKE TECHNICOLOR®

Y LA VUELTA DEL INOLVIDABLE FILME

WALT DISNEY PRODUCTIONS

La Dama Y EL vagabundo

Del 17 al 30 de septiembre
¡OTRO FABULOSO PROGRAMA!
«MILLONARIOS POR UNA PATA»
(en riguroso estreno)
«LOS ARISTOGATOS»

CARTELERA

TEATROS

APOLO. (Refrigerado. Teléfono 241-40-06.) — Revistas Colsada. A las 6 y 10'45. La superproducción de Revista de gran espectáculo con escenario tridimensional: YO SOY LA TENTACION, con la vedette europea, Tania Doris, los reyes de la risa, Luis Cuenca y Pedro Peña, y dos formidables ballets internacionales. ¡El montaje más audaz presentado nasta la fecha en Barcelona! Desplazamiento inmejorable. Autobuses 29, 57 y 64. Metro Lesseps, estación Pueblo Seco, le dejará en la misma puerta del Teatro.

BARCELONA. (Tel. 221-37-51.) Avui, no hi ha funció. Dema, 7 i 11 nit. Ultim dia i despedida de la Companyia. LA MOSCHETA, de Nuzante (famosissima comedia d'embolic d'un cornut que...! Dir.: Ventura Pons. Preus populars: de 100 a 25 ptes.

CALDERON. (Refrigerado. Teléfono 242-28-24.) — Dirección: Colsada. Miércoles, noche, 10'45. Fernando Fernán Gómez, Emma Cohen y Nicolás Dueñas en el estreno: VODEVIL, de Françoise Dorin. Adaptación de Juan José Arteche, con Julia Lorente, José Ruiz Lifante, Carmen Braus, Inés Losada y la colaboración de Pilar Bardem. Dirección: F. Fernán Gómez.

CAPSA. (Teléf. 215-73-93.) — Hoy, descanso Compañía. Mañana, tarde, 7. Noche, 11. EL NEOFITO, de F. Díaz Velazquez y A. Jiménez Romero. Dirección: Manuel Vidal. ¡El gran ceremonial de la ortopedia! ¡El espectáculo más prostatario de la ciudad!

DON JUAN. (Travesera de Gracia, 103. Esquina Vía Augusta. Edificio Autopistas. Tels. 228-94-27 — 217-10-46. Local refrigerado. Parking gratuito.) — Dimecres, dia 12, presentación de MECANO XOU, un musical de JORDI TEIXIDOR i CARLES BERGA. Amb CARME SANSA, VENTURA OLLER, JOAN MATAS. Direcció: JOSEP TORRENTS. ¡Un festival de pompes burlesques!

MORATIN. (Tel. 217-82-06. Refrigeración Carrier.) — Hoy, descanso de la Compañía. Mañana, 6'30 y 11. Ana M.ª Barbany y José Sancho en: LA ZAPATILLA, de Alan Ayckborn, con José M.ª Angelat y colaboración de Paquita Ferrándiz. Dirección: José M.ª Loperena. Un éxito mundial.

POLIORAMA. (Tel. 221-07-73. Refrigerado.) — ¡La mejor butaca 100 ptas.! 6'30 y 11. Carlos Estrada, Erica Wallner, Josele Román, Miquel Ayones, Luisa Rodrigo, en: EL SALTO DE CAMA (de Hawdon). ¡Un atrevido juego sobre el sexo y sus circunstancias! Director: Jaime Azpilicueta... ¡Ah! La mejor butaca a 100 pesetas. Ultima semana.

ROMEA. (Tel. 221-51-47. Refrigeración Baviera.) — Demà, 10'45 nit, només per sis únics dies, estrena: LA COMEDIA DELS ERRORS, de Shakespeare. Versió de J. M.ª de Sagarra. Direcció: Josep A. Codina. Interprets: «Escola de Teatre de l'Orfeó de Sants».

TALIA. (Tel. 241-14-47. Local refrigerado.) — Hoy lunes, no hay funciones. Mañana y todos los días, tarde, 6'15. Noche, 11. ¡4.º mes de éxito! de la «Compañía Paralelo», en LAS GATAS SICILIANAS, de Enrique Ortenbach, con Marta Padovan, Miguel Palenzuela, Alicia Agut, Dora Santacreu, José M.ª Lana, M.ª José Gomara, José Monras. Dirección: Vicente Lluch. Aviso: Los vales del 50 % quedan prorrogados.

CIRCOS

CIRCO FESTIVAL MUNDIAL 1973. (Plaza Toros Arenas (Cubierta). Tel. 325-90-78.) Exito extraordinario. Hoy, dos funciones. A las 6'45 tarde y 10'45 noche. El programa de las naciones. Los 30 mejores circos del mundo, con Flyng Souza en el triple salto mortal. Los elefantes babys, del Circo Inglés Chipperfield. La troupe Dobrions del circo búlgaro de Sofía. Los Keiser del circo checoslovaco de Praga. Los leones africanos de Mr. Voss. El gracioso partido canino del circo holandés. Simón en el trapecio giratorio del circo magyar de Budapest. Los campeones de patinaje del circo polaco. Troupe Alcáraz del circo español Price. La reaparición de los célebres payasos hermanos Moreno. Los 4 trap del circo alemán Krone, y muchas otras curiosas novedades inéditas en Barcelona. Localidades con 5 días de anticipación en las taquillas caravanas del circo y en el centro de localidades de Rambla de Cataluña. Laborables, dos funciones: a las 6'45 y 10'45. Jueves y sábados, tres funciones: a las 4, 7'15 y 10'45. Próximo jueves a las 4 tarde, gigantesco festival infantil con sorpresas, regalos y sorteo de juguetes del Corte Inglés. Servicio especial de autobuses todas las noches a la salida del espectáculo. — **PROXIMO DOMINGO, FUNCION ESPECIAL EXTRAORDINARIA A LAS 11'15 MAÑANA, CON SORTEO DE JUGUETES.**

RESTAURANTE ESPECTACULO

SCALA BARCELONA. (Paseo San Juan, 49.) — El Restaurante Espectáculo más moderno de Europa, presenta el gran espectáculo internacional, en 23 escenas: CITA EN SCALA. Producido y realizado por Arturo Kaps. Todos los días a partir 8'30, cena, baile y espectáculo (690). A partir 1'15, consumición, baile y espectáculo (375). O bien, cena, baile y espectáculo (690). Domingos, sesión 5 tarde, consumición, baile y espectáculo (325). Reservas: 226-76-89 y 226-76-91 y Centro de Localidades.

CINES DE ESTRENO

ALCAZAR. (Tel. 231-61-17. Refrigeración Carrier.) — Reportaje y «Campeones olímpicos». (Apto.) Hoy tarde, estreno a las 5. Noche (numerada), 10'35. Película: 5'10, 7'05 y 11.

ALEXANDRA. (Tel. 215-05-06. (Refrigeración Carrier.) Tarde, continua, 3'45. Noche, 10'20: «La gran evasión». Pase película: 3'55, 7'05 y 10'40. (Autorizada todos los públicos.)

AMERICA. — «Drácula contra Frankestein» y «Una noche en Casablanca». (Mayores 18 años.)

ARIBAU. (Tel. 254-51-08. Refrigeración Carrier.) — Tarde, 4'25, continua. Noche a las 10'35: «La aventura del "Poseidón"». (Mayores de 14 años o menores acompañados.) Película: 4'35, 7 y 11.

ASTORIA. (Tel. 218-47-00. Refrigerado.) — Continua, 4. Tarde, noche, 10'45: «Doctor Casanova». Pase película: 4'15, 6'20, 8'05 y 11'05. (Mayores 18 años.)

ATENAS. (Balmes, 365. Teléfono 247-49-80. Refrigerado.) Cine familiar. Tarde, 4'15: «Alí Babá y los 40 ladrones» (Dibujo en color). Además: «El oro de MacKenna». (Apto.)

ATLANTA. (Refrigeración Carrier. Trafalgar, 2. Teléfono 329-27-96.) — Sesión continua desde las 10 mañana: «Ceremonias sangrientas» y «Mi querida señorita». (Mayores 18 años.)

ATLANTICO. (Ramblas, 122. Tel. 329-66-65.) (Apto.) Continua 11 mañana. (Refrigerado.) Una delicia cinematográfica en Dibujos Animados para menores... de 95 años: «Las nuevas aventuras de Pinocho» (Color). Estreno: Imágenes del deporte (Rugby) Color. Estreno: Revistas No-Do A y B.

BONANOVA. (Teléf. 247-34-02. Bigay, 6. Muntaner - Mandri. Refrigerado. Completamente reformado.) — Continua 4 tarde: «Ceremonia sangrienta» y «Mi querida señorita». (Mayores 18 años.)

BORRAS. (Refrigerado. Teléfono 346-20-36.)— Continua 3'45: «La corrupción de «Chris Miller» y «De profesión: invencible». (Mayores de 18 años.)

BOSQUE. (Tel. 227-07-93. Refrigeración Carrier.) — Sesión continua a las 4: «Un ejecutivo muy mono» (estreno) y «La dama y el vagabundo». (Todos los públicos.)

CAPITOL. (Tel. 221-27-32. Refrigeración Baviera.) — Desde las 4: «Los tres mosqueteros» (4, 8'09) y «Tarzán y el arco iris» (6'35, 10'44). (Apto.)

COLISEUM. (Teléf. 221-84-66. Refrigeración Carrier.) Tarde, 4'50. Noche, 10'40: «El candidato», por Robert Redfort.. (Mayores 14 años.) Película: 5, 7 y 11.

COMEDIA. (Teléf. 221-51-72.) «Las tentaciones de Benedetto». (Mayores de 18 años.) Tarde, continua. Noche, 10'40 (numerada). Película: 4'10, 6, 8 y 11.

CONDAL. (Refrigeración Carrier. Marqués del Duero, 91. Tel. 241-76-49.) — Continua 3'30: «Amor en rebeldía», «Forja de hombres» y No-Do. (No apto.) Festivos, matinal a las 10.

DIAGONAL. (Refrigerado. Teléfono 217-41-03.) — Tarde, 4'50, continua. Noche, 10'45 (numerada): «Material americano». (Mayores 18 años.) Película: 5, 6'55, 11'31.

DIORAMA 73. (Pl. Buensuceso, 6. Tel. 221-77-42. Local refrigerado.) — Continua, 10'30 mañana: «La víctima designada». Pase película: 10'30, 12'35, 2'30, 4'35, 6'30, 8'35 y 10'50. (Mayores 18 años.)

EDEN. (231-37-31. Conde Asalto, 12. Refrigerado. Completamente reformado.) — Continua 10 mañana: «Ceremonia sangrienta» y «Más allá de la ley». (Mayores de 18 años.)

EXCELSIOR. (Teléf. 254-75-62. Refrigeración Frides.) Tarde, continua, 4'20. 2.º título del ciclo homenaje a Sergio Leone, «El bueno, el feo y el malo», con Clint Eastwood y Lee Van Cleef. (Mayores 18 años.) Atención: Pases película: 4'30, 7'25, 10'20.

FANTASIO. (Aire acondicionado.) — Tarde, 4'45. Noche, 10'40 (numerada): «Frenesí». (No apto.)

FEMINA. (Refrigerado. Teléfono 231-84-79.) — Tarde, 4'20, continua. Noche, 10'35: «Con faldas y a lo loco». (No apto.) Película: 4'30, 7 y 11.

MONTECARLO. (215-00-69. Refrigerado.) — Continua, 4'25, tarde. Noche, 10'45: «Siete novias para siete hermanos». Pase película: 4'30, 6'30, 8'05 y 11'05. (Autorizada para todos los públicos.)

NIZA. — «La primera entrega» y «Los que no perdonan». (No apto.)

NOVEDADES. (Tel. 232-30-13. Refrigeración Carrier.) Tarde, 4'40, continua. Noche, 10'35 (numerada): «Espantapájaros». (Autorizada mayores 18 años.) Película: 4'50, 7 y 11.

PALACIO BALAÑA. (Calle San Antonio, 16. Sants. esq. calle Vallespir. T. 339-25-39. Refrigeración Carrier.) — Hoy, continua: «Material americano» y «Fieras sin jaula». (Mayores 18 años.)

PARIS. (Refrigerado.) — Continua desde 4'30: «Frenesí». (No apto.)

PELAYO. (Tel. 221-43-70. Refrigerado.) — Continua, 4. Tarde, «Una noche en la ópera» y «Los tres mosqueteros». (Mayores 14 años o menores acompañados.)

PETIT PELAYO. (T. 221-43-70. Refrigerado.) — Continua 10 mañana: «Pastel de sangre» y «Los héroes del patíbulo». (Mayores 18 años.)

PRINCIPAL PALACIO. (Teléfono 221-18-82. Refrigeración Carrier.) — Continua: «Material americano» y «Fieras sin jaula». (Mayores de 18 años.)

REX. (Av. José Antonio, 463. Tel. 223-10-60. Refrigerado.)— Tarde, 4, continua. Noche, 10'40 (numerada). Estreno: «Un trabajo tranquilo». Película: 4, 6'05, 8'10, 11. (Mayores 18 años.)

RIALTO. (Teléf. 227-45-61.) — Tarde, 4, continua, estreno No-Do: «Una mariposa con las alas ensangrentadas» y «Contrólese excursionista». (Mayores 18 años.)

SAVOY. (Refrigerado. Teléfono 215-37-76.) — Mat., 10'30. Tarde y noche, cont. T. Curtis, B. Keith y E. Borgnine, en: «Esta noche vamos de guerra». (Alegre pincelada en torno a la guerra). J. Eart Jones y J. Alexander, en: «La gran esperanza blanca». Filme humano y cruel, pero sincero. (Ambos en color). (Mayores 18 años.)

TIVOLI. (Tel. 221-42-52. Refrigeración Carrier.) — Tarde, 4'40, continua. Noche, 10'35 (numerada): «No encontré rosas para mi madre». (Autorizada únicamente mayores de 18 años.) Película: 4'50, 7'05 y 11.

URGEL CINEMA. (Teléfono 243-79-54. Refrigeración Carrier.) — «También los ángeles comen judías». (Apto.) Tarde, 4'35, continua. Noche, 10'35. Película: 4'45, 7 y 11.

VERGARA. (Tel. 221-76-46. Refrigerado.) — Continua desde las 3: «El graduado», por Anne Brancroft y Dustin Hoffman. Película: 3'10, 5'10, 7'10, 9'10 y 11'10. (Autorizada para mayores de 18 años.)

VERSALLES. (Máximo confort. Local refrigerado.) — «Una noche en Casablanca» y «Drácula contra Frankenstein». (Mayores 18 años.)

SALAS ESPECIALES

ALEXIS 143. (Teléf. 215-05-06. Vestíbulo Alexandra. Refrigerado.) — Continua 10'30, mañana. Noche 10'45: «Peeping Tom», de M. Powell v. o.) (10'45, 12'50, 3, 5'05, 7'10 y 11). (Mayores 18 años)

ALEXIS 143. — 9 noche, «Sesión 5 duros», «Intimidad con un extraño», de Losey (Mayores 18 años.)

AQUITANIA. (Teléf. 230-50-07. Avda. Sarriá, 31. Refrigerado.) — Continua, 4 tarde. Noche, 10'40 (numerada): «Le charme discret de la bourgueoisie» (El discreto encanto de la burguesía), de Luis Buñuel. V. O. subtitulada. Pase película: 4'10, 6'10, 8'05 y 11). (Unicamente mayores de 18 años.)

ARCADIA. (Tel. 228-65-16. Refrigerado.) — Continua desde las 5, doble cita con Minnelli, «The Sandpiper» (Castillos en la arena) (6'55, 10'55) y «Té y simpatía» (5 y 8'55). Todo en v. o. (Mayores 18 años.) ¡Ultimos días!

ARS. (Atenas, 27, junto a Mitre. Tel. 211-75-43. Refrigerado.) — Continua desde 4'15, «El sirviente», de J. Losey (v. o.) (4'25, 7'40 y 11) y «70 veces siete», de L. Torre Nilsson (estreno) (6'10 y 9'30). (Mayores 18 años.)

BALMES. (Tel. 227-84-26. Refrigeración Carrier.) — Tarde, continua, 4. Noche, 10'40: «El cinturón de castidad», en v. o., con Tony Curtis y y Mónica Vitti (Technicolor). Película: 4, 6'05, 8'10, 11'10. (18 años.) Ultimos días.

MARYLAND. (Tel. 329-70-94. Refrigeración Baviera.) Tarde, continua, 4'10. Noche, a las 10'40: «El submarino amarillo», en v. o., de «The Beatles». Película: 4'30, 6'20, 8'10, 11'10. (Apto.)

PUBLI. (Tel. 215-18-03. Refrigeración Carrier.) — Continua 11 mañana. Noche, 10'45 (numerada): «Raga» (V. O.), de Howard Wordh, con Ravi Shankar. Película: 11, 12'40, 4'25, 6'25, 8'06 y 11) y el corto «Triunfo moto». (Apto.) ¡Ultimos días!

CINERAMAS

CINERAMA FLORIDA. (Teléfono 224-16-06. Refrigerado.) Tarde, 6. Noche, 10'45: «Cabaret». Pase película: 6'12, 10'57. (Unicamente mayores de 18 años.)

CINERAMA NUEVO. (Teléfono 241-38-00. efrigerado.) — Tarde, 6. Noche, 10'25: «El mayor espectáculo del mundo». (Pase película: 6'12, 10'37). (Autorizada todos los públicos.)

CINERAMA WALDORF. (Teléf. 223-23-02. Calabria, 38. Refrigerado.) — Tarde, 6. Noche, 10'45: «La selva blanca». Pase película: 6'15, 11). (Autorizada todos los públicos.)

VISTARAMA

REGIO VISTARAMA PALACE. (Refrigeración Carrier. Teléf. 241-24-63.) — Tarde, 5'55. Noche, 10'30 (numerada): «La sombra de las pirámides» (Marco Antonio y Cleopatra). Pase película: 6'15 y 10'50. (Mayores de 14 años o menores acompañados.)

CINES DE REESTRENO

ABC CINEMA. — «Shaft vuelve a Harlem» y «El peligro de amar». (No apto.)

ADRIANO. — «El gladiador más fuerte del mundo» y «Los vengadores del Ave María». (Para 14 años.)

ALARCON. (Escudellers, 6. Tel. 231-60-78.) — Del 10 al 13: «El pollo de mi mujer» y «La venganza de Espartaco». Del 14 al 16: «Un viudo a la italiana» y «El ojo del huracán».

ARENAS y GAYARRE. (Refrigerado.) — «Los mercenarios» y «Los cinco se ven en apuros».

ARNAU. — «El espanto surge de la tumba» y «Joven de buena familia, sospechoso de asesinato». (No apto.)

ASTOR. — «La noche sin fin» y «Karate a muerte en Bangkok».

AVDA. DE LA LUZ. (Teléfono 231-41-86. Refrigerado.) — Continua desde las 11 de la mañana: «X Y Zee» y «O'Cangaceiro». (No apto.)

BARCELONA. (Refrigerado.) «Noche sin fin», de Agatha Christie y «Karate a muerte en Bangkok».

BOHEMIO Y GALILEO. (Refrigerado.) — «Diagnóstico: asesinato» y «El derecho de amar». Ambas en color.

CASTILLA. (Tel. 258-26-37.) — «Los mercenarios» y «Los cinco se ven en apuros».

CENTRICO. (Refrigeración Baviera.) — «Salvaje y libre» y «María, reina de Escocia», por Vanessa Redgrave.

CLARAMAR. — Continua desde las 10. Estreno, No-Do B. «Dos mulas y una mujer» y «Cazador de recompensas».

DELICIAS. (Trav. de Gracia, núm. 224. Tel. 213-43-40. Refrigeración Carrier.) «Shaft vuelve a Harlem» y «El peligro de amar». (No apto.) Domingos y festivos, matinal, a las 10'30.

DIANA. — De lunes a jueves: «Un viudo a la italiana» y «El ojo del huracán». (Mayores de 18 años.) De viernes a domingo: «Odio en las entrañas» y «El sobre verde».

DORADO. (Refrigeración Carrier.) «Shaft vuelve a Harlem» y «El peligro de amar».

DUCAL. (Refrigeración Carrier.) — «Contrólese excursionista» y «Una mariposa con las alas ensangrentadas».

EMPORIUM. (Independencia, núm. 238.) — «Con los dedos cruzados», y «Salvaje y libre». (Mayores 18 años.)

GALERIA CONDAL. (Refrigerado.) — Cont. 11 Mña. (May. 18 años.) «Trasplante a la italiana», G. Granata y «Charly», Cliff Robertson. C. Bloom.

GOYA. — «Una mariposa con las alas ensangrentadas» y «Contrólese excursionista».

IDEAL. (Wad-Ras, 196. Pueblo Nuevo. Tel. 309-31-27. Local refrigerado.) — Tarde, continua: «Diagnóstico: asesinato» y «El derecho de amar». (No apto.)

JAIME I. (Avda. República Argentina, 267-269. Paseo S. Gervasio, 80. Tels. 247-11-02 y 247-43-96. Refrigeración Carrier.) — ¡Lo más impresionante de una de las luchas históricas! «La batalla del Japón», Toshiro Mifume, Peter Williams y «La montaña rebelde», Tony Saad.

LATINO. (Ramblas, 27. Teléfono 242-38-20.) — «Buen funeral amigos... paga Sartana» y «Maciste contra los monstruos».

LICEO. (Refrigerado.) — «Joven de buena familia, sospechosa de asesinato» y «El espanto surge de la tumba».

LIDO. (Aire acondicionado. Pantalla superpanorámica. Paseo S. Juan, 27. Teléfono 225-49-19.) — «¡Agáchate maldito!», James Coburn y Rod Steiger y «Drácula príncipe de las tinieblas», Christopher Lee, Bárbara Shelley.

LORETO. — «Billy el defensor» y «Los pecados inconfesables de una señora bien».

MALDA. — «Cuando el alba se tiñe de rojo» y «Violencia en Las Vegas».

MARTINENSE. (Aire acondicionado. Pantalla panorámica. Montaña, 9 y 11. Teléfono 226-18-29.) — «El cazador de recompensas», Craig Hill, George Hill y «Las colocadas», Teresa Gimpera, María Asquerino.

MODERNO. (Refrigeración Carrier. Gerona, 175. Teléfono 257-16-47.) — Tarde, continua: «Salvaje y peligrosa», por Elizabeth Taylor y «O'Cangaceiro».

NAPOLES. (Avda. S. Antonio M.ª Claret, 168. T. 236-51-25.) «La muerte camina con tacón alto» y «El mundo es de ellos». (No apto.)

ODEON. (Teléf. 251-67-32.) — Continua desde las 3'45: «Karate a muerte en Bangkok» y «La noche sin fin».

ORIENTE. — «Horor story» y «Karate Killer».

PADRO. (C. Cera, 31. Teléfono 241-05-98. Refrigerado.) — «Cowboys» y «El gran crucero». (Apto.)

PALACIO DEL CINEMA. (Refrigeración Carrier.) — Continua, 4: «El alamo» y «Risas y sensaciones de antaño». (Apto.)

PEDRO IV. (Alfonso el Magnánimo, 59. Teléf. 307-06-66. Local refrigerado.) — Tarde, continua: «X Y Zee» y «O'Canganceiro». (No apto.)

PROVENZA. — «María, reina de Escocia» y «Alegres vividores», por Louis de Funes. (Mayores 18 años.)

RIO. (Matanzas, 40. Teléfono 251-13-22. Refrigerado.) — Continua: «Shaft vuelve a Harlem» y «El peligro de amar». (Mayores 18 años.)

RIVOLI. (Av. Meridiana, 248. Tel. 349-09-20. Refrigeración Carrier.) — Cotinua, No-Do, «Shaft vuelve a Harlem» y «El peligro de amar».

SELECTO - GRACIA. (Teléfono 217-14-63.) — «Una noche en Casablanca» y «Drácula contra Frankestein». (Apto.)

SPRING. — «El gladiador más fuerte del mundo» y «Los vengadores del Ave María».

TEXAS. (Refrigerado.) — «Ninguno de los tres se llamaba Trinidad» y «El Zorro contra el Imperio de Napoleón».

VICTORIA. (San Andrés, Paseo Fabra y Puig, 53. Regrig Carrier.) — «X Y Zee» y «O'Canganceiro». (No apto.)

VERDI. (Teléf. 228-51-33.) — «Una mariposa con las alas ensangrentadas» y «Contrólese excursionista». (No apto)

ATRACCIONES

MUSEO DE CERA DE BARCELONA. (Rambla de Santa Mónica, 4 - 6.) — Conviva con 300 personajes de la historia y la actualidad en un inolvidable espectáculo audiovisual. Visita diaria de 10'30 a 14 y de 16'30 a 21. Metro Atarazanas. (Aire acondicionado.)

SALAS DE FIESTA

MISTER DOLLAR. (Plaza Calvo Sotelo, esquina a Infanta.) — El night club tan concreto como céntrico y estupendo. Como espectáculo, mujeres y ambiente «UNICO». Cada noche, tres pases, a las 11'30, 1'15 y 3'15. (Programación Empresa Ferrer.)

NEW YORK. (C. Escudellers, junto Ramblas.) — Sin lugar a dudas el número uno en Europa en cuanto a espectáculo de vedettes sexy-internacional puede ver. Ahora mucha gente viaja y por esto no caben engaños. Cada noche, tres pases, a las 11'30, 1'15 y 3'15. (Programación Empresa Ferrer.)

RIO. (Sala de Revista. c. Floridablanca, 137, junto al cine. Tel. 243-11-29.) — Ahora, algo que vale la pena ver, y a más a más la gran e inigualable, Poupée la Rose, «Mis Starlets Sexy Mundial 1973». (No hay duda que la veremos.)

Ministerio de Educación, Cultura y Deporte

MENSAJES COMERCIALES
ofertas y demandas

ventas pisos

BADALONA (LA ROCA) CRTA. SANTA COLOMA, 48-54
(Junto Alfonso XIII)
4 dorm., com.-estar, cocina, cuarto de baño, aseo, terrazas, muy soleados
Facilidades 12 años
SPAI

PISOS EN SAN ANDRES DE LA BARCA
Izquierda salida del pueblo (Dirección Martorell)
(Parque Vallpalau)
Renta Limitada
Entrada desde 75.000 ptas.
3 y 4 dorm., com.-estar, cocina, baño, gran terraza, muy soleados
Facilidades 12 años
SPAI

STA. COLOMA GR. RAMBLA SAN SEBASTIAN, 76-80
3 y 4 dorm., com.-estar, cocina, baño, asc., terraza, soleados
Facilidades 12 años
SPAI

PISOS EN POLINYA
a 30 mtos. del pueblo
Renta Limitada
Entrada desde 60.000 ptas.
3 dorm., com.-estar, baño, gran terraza, muy soleados
Facilidades 12 años
SPAI

STA. COLOMA DR. FERRAN, 5
3 dorm., com.-estar, cocina, baño, terraza, soleados
Facilidades 12 años
SPAI

CORNELLA BUEN-ESTAR, V. MARTORELL, MIRANDA
Entradas desde 135.000 ptas.
3 y 4 dorm., com.-estar, cocina, baño, asc., terrazas, muy soleados
Facilidades 12 años
SPAI

PISOS EN RUBI GRAL. CASTAÑOS esq. PPE. VERGARA
(Zona Alta)
Entrada desde 25.000 ptas.
3 dorm., com.-estar, cocina, baño, zona ajardinada
Facilidades 12 años
SPAI
Avda. Ppe de Asturias, 54
Tel. 217-29-00

SEVILLA, 22
(BADALONA)
2.000 ptas. mes
150.000 ENTRADA
Resto hipoteca
Pisos 3 habitaciones
NIKER
Tel. 227-22-22
Balmes, 221 — Barcelona

TIENDA EN VENTA
c. Sevilla, 22
(BADALONA)
115 m.2
ENTRADA 250.000
Resto en 6 años a 12.500 ptas. mes
NIKER
Tel. 227-22-22
Balmes, 221 — Barcelona

CASTILLEJOS, 5-7
(BADALONA)
1.500 PTAS. MES
150.000 ENTRADA
Resto hipoteca
Pisos 3 habitaciones
NIKER
Tel. 227-22-22
Balmes, 221 — Barcelona

LOCAL EN VENTA
CASTILLEJOS, 5-7
A 6.000 ptas. m.2
Superf. 420 m.2
NIKER
Tel. 227-22-22
Balmes, 221 — Barcelona

BADALONA
Avda. Marqués de San Mori, 23-25
3 y 4 dormitorios, comedor-estar, cocina, terraza, baño, etc.
Facilidades 12 años
NORMA
GRUPO INMOBILIARIO

Calle Prim, 226
(Esquina c. Menorca)
Pisos de 3 dormitorios, comedor-estar, baño, amplia terraza, lavadero, cocina, terrazo, ascensor subida y bajada, zona dotada de todos los servicios, agua caliente en cocina y baño, totalmente exteriores. Renta limitada
Facilidades 12 años
NORMA
GRUPO INMOBILIARIO

Avda. José Antonio núms. 1.143-1.155
entre calle Prim y Maresma, pisos de 3 y 4 dormitorios, comedor-estar, baño, terraza, cocina completísima, zócalo, azulejos serigrafiados
Facilidades 10 años
NORMA
GRUPO INMOBILIARIO

Calle PRIM, 49 bis - 51
Pisos de 3 dormitorios, comedor-estar, aseo, agua caliente, terraza
Facilidades 10 años
NORMA
GRUPO INMOBILIARIO
Rosellón, 186. 3.º Tel. 253-07-40

Pisos c. Enamorados
entre c. Independencia y c. Dos de Mayo, 125.000 ptas entrada, con ascensor, nuevo a estrenar, 3-4 hab., com cocina, baño. Resto 6.500 al mes. Información sólo el viernes de 7 a 9 noche en
URFISA
Pelayo, 12, 1.º letra A

PISOS FUSA
(Plaza Glorias-Avda. Generalísimo)
Aragón, 511-515
Pisos con 4 y 3 dormitorios
Entrada desde: 170.000 ptas.
al mes: 8.500 ptas.
FUSA Rosellón, 446 Tel. 255-02-07

Junto Travesera Dalt
VIRGEN DE LA SALUD, 6-12
Magníficos pisos con 3 dormitorios
Parking propio
Entrada desde: 200.000 ptas
Al mes (todo incluido) 7.000 ptas.
FUSA Tel. 255-02-07

En el mejor sector de San Andrés
PORTUGAL, 47
(Autobuses líneas 2 - 202 Metro línea I y V)
Mágnificos pisos con 3 dormitorios, gran comedor-estar. Modernos acabados
Entrada única desde:
160.000 pesetas
Mensualidades: 5.666 ptas.
FUSA Rosellón, 446

Junto Avda. Meridiana
Paseo Carlos I, núm. 89
Pisos muy confortables con parking en el propio edificio
4 y 3 dormitorios
Entrada desde: 160.000 ptas.
Al mes: 5.850 ptas.
FUSA Tel. 255-02-07

En el mejor sector de San Andrés
PORTUGAL, 21
(Varias líneas autobuses. Metro líneas I y V)
Pisos con 3 y 2 dormitorios, comedor-estar, modernos acabados
Entrada única desde: 125.000 ptas
Al mes: 5.666 ptas.
FUSA
ROSELLON, 446
Tel. 255-02-07

MUNTANER, 477
PISOS 4 y 5 dormitorios, armarios empotrados, terrazas. — Acondiccionamiento término y acústico. Agua descalcificada. Caliente, centralizada. — Instalación cobre. — Grifería gran calidad. — 2 ascensores. — Garaje. — Exenciones tributarias. Facilidades
INFORMACION: Muntaner, 477, bajos
Laborables de 9 a 1.30 y de 3.30 a 7.30

EDIFICIO «LLANSA»
calle Llansá, entre Avda. Roma y Valencia
— Pisos residenciales, 3-4 dormitorios
— Todo exterior. Zona ajardinada
— Aticos excepcionales con magníficas terrazas
— Baño y aseo gran calidad
— Cocina espaciosa y office empapelado
Ver piso MUESTRA totalmente amueblado y decorado
Laborables de 10 a 14 y de 16.30 a 20. Festivos de 10 a 14
PROMOVE
Paseo de Gracia, 96, 3.º, 2.ª BARCELONA. Tel. 215-49-58

SIGNO
PROMOCIONES EN CURSO
- Puerto Príncipe, esquina Pinar del Río
- Diagonal-Nápoles
- Avda. S. Ant. M.ª Claret, 262-264-266
- Dante, 107, esquina Tolrá del 2 al 10
- Córcega, 646-648, esquina Pje. Córcega
- Padilla, 238
- Avda. Virgen de Montserrat esq. Francia

PROXIMAS REALIZACIONES
- Aragón, 162-164
- Avda. República Argentina, 187-189
- C. Mallorca (Plaza Sda. Familia)
- Avda. Virgen de Montserrat, esq. Camelias

Infórmese y recuerde
CUANDO COMPRE "SU PISO" BUSQUE «UN SIGNO»
SIGNO: Balmes, 243, bajos (Parking en el propio edificio)
Teléfonos 217-17-50, 217-17-54, 217-17-53

CONFORT
construye en la calle
ROSELLON, 94-98
Los pisos donde el confort va incluido y no cuesta más. Que además de contar con una amplísima zona ajardinada para exclusivo disfrute de los propietarios y parque infantil tiene: Cuatro dormitorios. Altillos en pasillos. Piezas especiales empapeladas a gusto del propietario. Calefacción a gas. Parking opcional. Visita cada día (Festivos de 11 a 2). Horario visita oficinas: de 9 a 1.30 y de 4 a 8.30
CONFORT
PROMOTORA INMOBILIARIA, S. A.
Travesera de Gracia, 72. Teléfono 218-85-00. Parking TAVE

SAN ANDRES, 505
(Metro Torres y Bages-Meridiana pisos de 3 dormitorios, comedor, cocina, serigrafía baño y terraza con sol)
90.000
pesetas entrega llaves, resto hasta 12 años, según piso. Informes en el mismo edificio lab. de 10 a 1 y de 4 a 8. Festivos de 10 a 1
PROCER, S. A. Meridiana, 580. Tel. 359-92-96. Con la garantía FEDERICO VALLET, S. A.

PISO, ATICOS Y ESTUDIOS
3 y 4 dormitorios, inmejorable construcción. Muy bien comunicados y soleados. Entrada y llaves desde 300.000 ptas. y resto en 12 años
VILADOMAT, 45 al 53 (Jto. Av. Mistral)
CORCEGA, 540 al 548 (Jto. Av. Gaudí)
ARAGON, 112 al 116 (Entre Urgel y Borrell)
Construcciones Alvarez Valls, S. A.
Consejo de Ciento, 360 — Tels. 232 08 05 y 329 39 47

FIJESE
Pisos tres dormitorios, com., coc., baño, y terraza, enclavado en la mejor zona de San Andrés, 505 a pie Metro Torras y Bages y bus 40. Es un edificio de singulares características, con amplio vestíbulo decorado y tres ascensores.
CON ENTRADA A CONVENIR DESDE 28.000 PESETAS. RESTO HASTA 12 AÑOS
Este sistema le permitirá por un poco más del precio de un alquiler ser propietario de su piso.
VENGA por favor lo esperamos en San Andrés, 505 o en PROCER, S.A. Meridiana, 580. Tel. 359-92-96. Lab. de 10 a 1 y de 4 a 7. Fest. de 10 a 1. GRACIAS POR SU ATENCION

DESDE 460.000
pesetas precio total
Su piso en Badalona. C. NAVAS DE TOLOSA, 2, jto. campo fútbol de Santa Coloma, final autobús 103 y SC. Entrada y aplazado a convenir mensualidad de 4.300 ptas. Tres dormitorios, comedor, cocina, baño y lavadero. Visibles todos los días. Inform., FEDERICO VALLET, S. A., calle Córcega, 298. Tel. 227-91-35

ventas terrenos

VENDO SOLAR
SAN POL DE MAR
con torre antigua, primera línea mar. Propio apartamentos, hotel. 16 metros fachada edificable 5 plantas. Teléfono 221-65-92

SOLO A 10 MINUTOS DE PLAYA DE ARO, SAN FELIU DE GUIXOLS Y PALAMOS, EN SANTA CRISTINA DE ARO
OFRECEMOS:
Parcelas desde 21.000 palmos a 19 ptas. palmo con servivicios incluidos
Trato directo de propietario
CUTER, S. A.
Avda. de Sarriá, 61, 1.º planta
Barcelona. Tel. 259-08-03

CERVELLO
Parcelas 21.000 plm. a 17 ptas. plm.2 servicios incluidos para vivir todo el año
CUTER, S. A.
Avda. Sarriá, 61, planta 1.ª
Tel. 259-08-03

SAN CELONI
En la Virgen del Puig. Vendo terrenos y chalets
Facilidades 10 años
Trato directo propietario
Tel. 258-74-08

CABAÑA
tipo Canadá, se vende
Gran ocasión, con agua y luz, zona muy poblada, 2 hab., gran salón y cocina. Inform.: Teléfono 321-87-62, martes y jueves, tarde

COTO
gran finca de 440 Ha. a 4 Km. de La Junquera, de fácil tránsito por la misma, incluso en coche. 2 masías buen estado una, regular la otra, bosques de alcornoques y encinas, agua pozos, riera, etc. OTESA-COPSA Balmes, 243, 6.º, 2.ª T. 228-57-04

continua en la página siguiente

Ministerio de Educación, Cultura y Deporte

ventas pisos

MINIPISO
en c. Mallorca, 596
Recibidor, com.-living, cuarto de baño, coc., 1 dorm., y terraza. Ver de 9 a 2 y de 4 a 7 tarde
FREMAN, S. A.
c. Castellnou, 59-61. Tel. 203-05-50

PISOS DE GRAN LUJO
c. Obispo Sivilla-c. Camp
(Zona Mandri)
Com.-estar, cuarto de baño, aseo, 4 hab., recibidor, coc., parket, en todo el piso. Ver. de 9 a 2 y 4 a 7 tarde
FREMAN, S. A.
c. Castellnou, 59-61. Tel. 203-05-50

SAN ANDRES, 505 (junto Metro Torras y Bages)
Pisos 2 y 3 dormitorios, comedor, cocina, baño, etc.
SIN ENTRADA
Sólo pagando 132 mensualidades, a convenir según piso
Informes en el mismo edificio y en PROCER, S. A. Meridiana, 580, lab. de 10 a 1 y de 4 a 8. Festivos de 10 a 1. Con la garantía FEDERICO VALLET, S. A.

CONFORT
construye en la calle
ARAGON, 96-100
(junto Av. de Roma)
los pisos con todo el confort moderno
Con cuatro dormitorios. Calefacción a gas. Altillos en pasillos. Tres ascensores subida y bajada. Piezas especiales empapeladas a su gusto. Parking. Visita cada día (Festivos de 11 a 2). Horario visita oficinas de 9 a 1.30 y de 4 a 8.30
CONFORT
PROMOTORA INMOBILIARIA, S. A.
Travesera de Gracia, 72. Teléfono 218-85-00. Parking TAVE

LA EVOLUCION MONUMENTAL

En un pueblo de Cataluña se ha elevado un monumento a la Amistad. El simbolismo de los monumentos impersonales, ha tomado en estos últimos tiempos una aceptación y un empuje, digno de comentario. Es muy posible, que refleje un estado anímico, más o menos colectivo, pero de importancia fundamental relacionada con la lógica evolución que los tiempos y las circunstancias han impreso el espíritu nacional. No es la primera vez que me ha llamado la atención tal fenómeno. En Tierra de Campos, se levanta una estatua a la figura del labrador; la mujer gallega, tiene su monumento cerca de Vigo; en las llanuras de Extremadura, hace tiempo existe una escultura pública del perro cazador; en Montjuich, el arte del excelente escultor José Cañas, se demuestra en un conjunto representativo de la Sardana; y Madrid puede presumir de ser la única capital católica que eleva un monumento al mismísimo Diablo, en su parque del Retiro, bajo la advocación del Angel Caído.

Esta inclinación al simbolismo en los monumentos públicos invita a pensar que la Humanidad va desconfiando del sus valores individuales —muchos de ellos justificadísimos— y declina su atención objetiva hacia el reconocimiento de la Inmortalidad que, como dijo Dideret, es una especie de vida que adquirimos en la memoria de los hombres. También es posible que el nuevo rumbo escultórico siga el afán de innovación. Bentham escribió que desechar toda innovación, es desechar todo progreso y mejora; porque ¿en qué estado nos hallaríamos hoy, si no se hubiera seguido siempre este principio? Todo lo que existe, ha empezando; todo lo que es establecimiento, ha sido innovación. Los mismos que aprueban hoy una ley como antigua, la hubieran rechazado en otro tiempo como nueva. Y así es comprensible, que en arte popular, como en otras disciplinas humanas, las norma dúctil a la hora en que se vive quiera trasformar la exaltación de un ilustre patricio, o de un eminente artista, en la glorificación de «algo» que ha constituido la base de su nostalgia, de su agradecimiento, o de su fortuna.

Por eso, ha llamado mi atención la noticia de que recientemente los expertos han diagnosticado que una cama expuesta en el Museo Arqueológico de Atenas, es la más antigua que se conoce. Fue hallada en unas excavaciones realizadas hace algunos años en la isla de Santorini por el profesor Spyro Marianatos que asegura que fue construida en piedra y recubierta de pieles, unos quince años antes de Jesucristo. Tal construcción, puede considerarse como la iniciación de la cama destinada al reposo del hombre. Y el hombre, no ha tenido para tal descubrimiento, ni para su desconocido inventor, la menor gratitud, a pesar de que el artefacto haya sido constante pacificador de sus inquietudes físicas, y no menos mortales, al encontrarse solo consigo mismo, en medio de sus preocupaciones y lejos del barullo de la colectividad.

¿Cómo no se ha levantado un monumento a tal benefactor de la Humanidad? Porque, como el inventor de la rueda, y los estudiosos de la atmósfera, de cuyos pioneros ya hablaba Fliamarión, son personajes trascendentales en la historia de la humanidad. La futurología tendrá necesariamente que rendirles homenajes de excepcional admiración. Nadie podría pensar que al inventor de la cama, le cupiese el honor de ser su primitiva construcción la protagonista obligada de obras literarias en el teatro, en la novela, y en el cine, muchos siglos después, de su empresa, destinada al reposo. Nadie, tampoco hubiera creído que la rueda desde el reloj al automóvil— había de constituir un elemento indispensable para la vida humana. Y mucho menos, podía prever que los balbuceos de los extasiados románticamente ante la inmensidad de la atmósfera, llegarían a colocar al hombre sobre la Luna y permitir que se pasease por sus alrededores, rompiendo todas las leyes de la gravedad, aspiración y circulación sanguínea, con fracaso de poetas y soñadores.

Todo esto confirma mi impresión de que la Humanidad es injusta olvidando a sus grandes bienhechores de antes de Jesucristo. Claro, que también lo es con relación a muchos preclaros varones que llegaron después de El, al que crucificaron con toda injusticia. El ejemplo de Pilatos, como autoridad constituida convencida de que obra mal, pero acomodándose a la barbarie ajena por cobardía, o por apego al cargo, está desarrolladísima desde el primer siglo de la Era. Heine, escribe en uno de sus «Cuentos de Invierno» el asombro de un muchacho ante la ignorancia del abuelo que no sabe qué es el Sol, ni la Poesía, porque nació y vivió sin salir de su choza. Algo parecido creo que está pasando actualmente en el mundo, donde el mapa horroriza al examinarlo imparcialmente. Una gran parte de ignorancia colectiva, otra, no menos importante, de ambiciones y envidias; sobre todo, las palancas de la vanidad y la avaricia, que regulan en esta etapa al mundo, son los culpables de la insatisfacción en que todo hombre vive, porque no sale de la choza de su egoismo.

Quizá por ello los monumentos simbólicos, prefiriendo a los guerreros, omnipotentes políticos y pueblerinos artistas y exaltando al perro, la danza, o al mismo diablo, se deban a un estado psicológico que va degenerando en indiferencia personal y en amor a los conceptos generales, que en resumidas cuentas son los que han llevado al ser humano hasta la categoría de rey de la creación, sin necesidad de matarse mutuamente, ni de discriminación entre colores de piel, ni de apropiación de lo ajeno, ni siquiera en la enorme desigualdad de bienes terrenos.

La evolución monumental, es un dato para la biografía íntima de todas las razas. Porque entre el inventor de la cama, y el politicastro del pueblo, caben perfectamente las mejores páginas de la historia universal. El monumento a la Amistad, del pueblecito catalán podría ser una luz en el horizonte.

Pablo VILA SAN-JUAN

demandas

PERITO TEXTIL
Para empresa importadora maquinaria. Activo y con facilidad trato clientes. Escribir al número 30.659. CONSULTING. Balmes, 262, 4.°, 2.ª Barcelona-6

Primera firma nacional ramo alimentación
Precisa para la ampliación de su Red de Ventas en Barcelona y Provincia
AGENTES DE VENTAS
EXIGIMOS:
— Dedicación Exclusiva
— Formación a nivel Bachiller
— Vehículo propio
— Preferible con experiencia en la venta de Elaborados Cárnicos
OFRECEMOS:
— Formación a cargo de la Compañía
— Ingreso en Plantilla
— Seguros Sociales y Plus Familiar
— Remuneración a base de interesante fijo más comisiones e incentivos sobre la venta, Dietas y Kilometraje
— Promoción en plazo breve para los más capacitados
Interesados escribir de puño y letra detallando historial y adjuntando fotografía al n.° 33973. Publicidad Aremsa, Balmes, 357, 3.ª planta
Se contestarán todas las solicitudes (O. C. 13.400)

PEONES
PRECISA
Importante Empresa Constructora
Se abonará como mínimo a 50 ptas. hora. Interesados presentarse en obras de c. Llansá esq. c. Valencia, junto Pza. España. Barcelona

Empresa fabricante conductor y pequeño material eléctrico de Barcelona, precisa:
JEFE EQUIPO VENDEDORES
PARA AREA CATALUÑA
FUNCIONES:
Supervisión sobre el terreno, animación y control de un equipo de vendedores, visitando tiendas material eléctrico, instaladores y ferreterías
SE REQUIERE:
Ser un buen vendedor, saber formar y guiar a los vendedores, gran capacidad de trabajo, buena forma física. Residir en Barcelona, poseer vehículo propio y estar dispuesto a desplazamientos casi continuos, de lunes a viernes
SE OFRECE:
Remuneración de 320 a 400.000 ptas. netas anuales, según valía del candidato y consecución objetivos asignados. Inclusión en plantilla. Seguros Sociales, Seguro de Vida, dietas y kilometraje
Interesados concertar entrevista al tel. 381-17-04. Srta. Montse

AUXILIAR ADMINISTRATIVO
Se prec. en importante empresa Siderometalúrgica, zona San Justo Desvern
— Se requiere: Edad de 23 a 25 años
— Amplios conocimientos de administración
— Se ofrece: Semana laboral de 5 días
— Suelo a convenir
Interesados concertar entrevista al tel. 371-13-50. Srta. Juanita, de lunes a viernes en horas de oficina

MOZOS
Para almacén y reparto faltan en
MUEBLES TARRAGONA
Sepúlveda, 150, 5.° planta. Sr. Martínez

CHOFER
CON CAMION
Para reparto ciudad trabajo todo el año. Presentarse a
MUEBLES TARRAGONA
Sepúlveda, 150, 5.° planta. Sr. Martínez

Importante empresa Metalúrgica, precisa:
AUXILIAR ADMINISTRATIVO
Con conocimientos de los trabajos propios de un departamento de personal, cálculo nóminas, Seg. Social, IRTP, absentismo, etc.
Sueldo a convenir
Incorporación inmediata
Escribir a mano indicando teléfono, referencias, conocimientos profesionales y pretensiones económicas al n.° 3362.-Balmes, 10. «Anuncios Gispert». Barcelona-7

VENDEDOR
se precisa para provincia de Barcelona y Gerona con vehículo propio para visita a detallista de papelería. Sueldo fijo y comisión sobre ventas, dietas, kilometrajes y Seguros Sociales. Mínimo de 17.000 ptas. garantizado los dos primeros meses. Interesados telefonear al 245-12-56 para concertar entrevista

MUEBLES LA FABRICA
PRECISA
VENDEDORES
Su labor consistirá en la captación de nuevos clientes mediante visitas previamente concertadas.
No es imprescindible experiencia en trabajos similares, puesto que realizarán un cursillo de Ventas y Relaciones Humanas.
Ingresos del orden de las
300.000 PESETAS
anuales fácilmente superables.
POSIBILIDADES DE PROMOCION
para todos los que demuestren su valía.
Interesados presentarse en calle de Rocafort, 104, 5.ª planta. Barcelona. Días 10 y 11 por la tarde, de 7 a 8.
Preguntar por Sr Abellán.
(O. C. n.° 013719)

ESCUELA SUPERIOR DE MARKETING
DE
NOVOSTUDIO
Informa del próximo comienzo del
CURSO DE DIRECCION COMERCIAL Y MARKETING
Especialmente dirigido a la profesionalización de ejecutivos y dirigentes en el campo comercial
INDICE DE MATERIAS
Política empresarial
Organización del Departamento de Marketing
El Mercado de Consumidores
El Plan de Marketing
El Producto
Política de Precios
Organización de las ventas
Distribución
Promoción de ventas
Publicidad
Marketing Industrial
Política de servicios
— Las materias están estructuradas y puestas constantemente al día para facilitar a los participantes una visión más amplia y profunda de la empresa, a fin de eliminar los márgenes de incertidumbre en la toma de decisiones.
— Al finalizar cada materia, se facilitará el estudio y discusión de casos prácticos reales de empresas europeas, a fin de sintetizar la comprensión de los conocimientos lectivos impartidos por los profesores.
Fechas próximos comienzos:
Día 27 de Septiembre
Horario: Martes y Jueves, de 7 a 10
PLAZAS LIMITADAS
Día 28 de Septiembre
Horario: Lunes, Miércoles y Viernes, de 7 a 10
Es necesario una entrevista previa con el Director del Curso antes de formalizar la inscripción.
Para información dirigirse a NOVOSTUDIO, Tuset, 32, entl.°, 4.ª Tel. 227.54.25, tardes de 4 a 9 excepto sábados.
novo studio

Centro Internacional de Formación Profesional y Técnica a Distancia.
AVISO IMPORTANTISIMO
para todos los españoles de ambos sexos sin Bachillerato (desde los 14 años sin límite)
Al amparo de la nueva Ley General de Educación... ¡EN UN SOLO EXAMEN!
Título Oficial de
"GRADUADO ESCOLAR"
un título Oficial que equivale y sustituye al Bachillerato Elemental (4 años más Ingreso y Reválida).
INSTITUTO AMERICANO
Mendivil, 6 Madrid-18
Primer Centro Autorizado por el Ministerio de Educación y Ciencia (1-26)
¡GRATIS!
Sin compromiso alguno por mi parte, deseo recibir información sobre el Curso de Graduado Escolar.
Nombre y Apellidos
Domicilio
Población
Provincia
INSTITUTO AMERICANO Mendivil, 6 - Madrid-18 Departamento M-9

Ministerio de Educación, Cultura y Deporte

PEREZ GALDOS Y SU PASO POR BARCELONA

Acaba de clausurarse en Las Palmas de Gran Canaria el I Congreso galdosiano, en torno a la excelsa figura del creador de «Los Episodios Nacionales». Y en memoria a cumplirse el ciento treinta aniversario de su nacimiento insular.

Quisiéramos, referirnos, a un hecho, muy importante y que va a condicionar gran parte de la ideología y la obra de D. Benito Pérez Galdós. Don Benito, adolescente, llega a Madrid, para cursar la carrera de leyes, en 1862. No frecuenta en el «Café Universal» donde le sirve «Pepe el mucho las clases; le agrada la tertulia sostenida en el Café Universal donde le sidve «Pepe el Malagueño», sintiendo el bullicio de la Puerta del Sol al otro lado de sus cristales. Las tardes las pasa en el Ateneo donde los grupos intelectuales, a través de elocuentes conferencias, van modelando la conciencia de la sociedad, en busca de otra España. Y, sobremanera, le complace el callejero. «Ver y ser visto» es el objetivo del madrileño, según Larra. D. Benito, silencioso, modesto, rehúye ser contemplado. Sin embargo, sus ojos se clavan en los rincones del Madrid romántico, soñando con aquella España heroica evocada por su padre, ex combatiente de la guerra de la Independencia en el batallón de granaderos canarios, bajo el sol fuerte y dorado de las islas.

De pronto, una noticia rompe la monotonía de su existencia de pensionista de casa de huéspedes en el fácil Madrid isabelino. Su padre, el valeroso teniente coronel D. Sebastián Pérez, viene a recogerlo. Ambos van a marchar a Francia y asistir a un acontecer que conmueve a la opinión pública europea; la Exposición de París de 1867. El «Imperio socialista» de Napoleón III y Eugenia de Montijo, olvida el fortalecimiento de Prusia después de Sadowa y crea en el Campo de Marte un palacio de hierro y vidrio donde cita al mundo a presentar sus más recientes realidades industriales.

Pasean por la exposición, admirando el monstruoso cañón saisbas rusas; a las majadas tirolesas; a los misteriosos templos egipcios. París baila al son de los valses de Strauss y Hortensia Schneider ,en el Teatro Variedades satiriza a los militares, ante el estupor del teniente coronel D. Salvador Pérez y la sonrisa comprensiva de su hijo, el futuro gran novelista, en la opereta de Offenbach «La gran duquesa de Gerolstein». Una Europa nueva, revolucionaria, surge, de súbito, en el pistoletazo de un emigrado polaco contra el zar Alejandro —errado, por fortuna— mientras el viento mece las copas de los árboles del bosque de Bolonia.

El regreso a España de D. Benito Pérez Galdós es por La Junquera. Y hace estancia en Barcelona. En los periódicos que compra en las Ramblas se informa de una noticia. El destronamiento de la reina Doña Isabel II y el triunfo de la revolución septembrina «La Gloriosa», de 1868. La ciudad condal vive una enorme efervescencia. Parte de esa revolución tiene sello catalán gracias a uno de sus héroes; el general Prim, que está a punto de llegar a la urbe mediterránea. El teniente coronel D. Salvador Pérez y su hijo Benito, mordidos de impaciencia, se dirigen, con rapidez, a la capital de España. D. Benito Pérez Galdós llega a tiempo de asistir, en la Puerta del Sol, al triunfal recibimiento al general Serrano.

D. Benito Pérez Galdós, que aún no ha publicado novela alguna, presiente, en el aire, una ciudad de cambio. La revolución septembrina no madruga sólo en la escaramuza de la batalla de Alcolea. Una serie de intelectuales —Pi y Margall, Cristino Martos, Castelar, Echegaray, etc.— oídos por él en las conferencias del Ateneo han modelado el rostro de la nueva sociedad. Una España liberal palpada por el incipiente escritor en las calles de Barcelona, se dispone a dar un paso adelante, disipando a la otra envuelta en los cendales del «oscurantismo».

Cuando llega a su casa de huéspedes en la calle del Olivo, número 9, dispone, delante de sí, un rimero de cuartillas. Hace tiempo tiene, en la imaginación, el argumento de una novela. Una joven, Clara, vive educada por su tutor, D. Elías, partidario del absolutismo de Fernando VII. La esclavizan las Porreño, aristócratas venidas a menos, rezadoras y retrógadas. Clara se enamorará de un joven revolucionario y liberal, Lázaro, y huye con él; de telón de fondo de la novela el Madrid fernandino, con sus pugnas apasionadas entre el fanatismo y el anhelo de puertas abiertas que sopla en el país después de las Cortes de Cádiz.

Escribe, insensible, el joven Pérez Galdós al suave resbalar de las luces en el cielo. Los personajes brotan de su pluma con nítidos perfiles imperecederos. Dos mundos, dos sociedades en pugna quedan simbolizados en unos seres conflictivos. Uno de ellos, «Coletilla», pronunciará unas palabras terribles, dramáticas, condicionadoras de nuestra historia. **«Un abismo nos separa; no hay reconciliación posible; es un posible que no nos odiemos a muerte».** Pero ¿debe ser así, Dios mío? Se apagan los velones y caen, como párpados fatigados, sobre ventanas y balcones ,las persianitas verdes del Madrid mesocrático. De pronto, el escritor advierte que Clara, su protagonista, corazón amoroso y nuevo, deseosa de romper sus ligaduras, tiene el rostro de España. Así nacerá «La Fontana de Oro», que acaba con las **ñoñeces y monstruosidades»** de nuestras letras, según Menéndez y Pelayo, abriendo el genial desfile de la novelística galdosiana.

RAFAEL MANZANO

SERA NOTICIA

LUNES

— Combate Casius Clay-Ken Norton, en Los Angeles.
— Empiezan los torneos de tenis de Sacramento, Seatle y Charlotte.
— Combate Vicente Rondón-John Conteh, en el Empire Pool de Londres.

MARTES

— Trofeo «Jaime Andreu» de ciclismo, en Amposta.

MIERCOLES

— Homenaje a Nino Bravo en Valencia.
— Etapa prólogo de la Volta, Amposta-Amposta, contra-reloj individual.
— Se iniciarán en Tokio las negociaciones comerciales multilaterales del GATT o «Nixon Round». En representación de España asiste el ministro de Comercio, señor Cotorruelo.

JUEVES

— Asamblea General de la Oficina Internacional de la Viña y el Vino, en Madrid.
— Etapa Amposta-Tarragona de la «Volta» Ciclista a Cataluña.
— Empieza en Grenoble el III Trofeo de la Amistad de baloncesto juvenil, júnior y sénior.

VIERNES

— Etapa Taragona-Manresa en la Volta.
— Empieza el Campeonato Mundial de Levantamiento de Peso, en La Habana.
— En Biella (Italia), el «Open» de Golf.

SABADO

— En Málaga, «cumbre» de los pescadores afectados por la ampliación de las aguas pesqueras marroquíes. La gravedad de la situación puede determinar el amarre de toda la flota.
— A partir de hoy, posible normalización en la venta de carne congelada.
— Tercera etapa, Manresa-Badalona y Circuito de Montjuich de la Volta.
— Competición Túnez-España B, de halterofilia, en Túnez.
— España-Islandia-Gran Bretaña, triangular de decathlon, en Barcelona.

DOMINGO

— Subida Automovilística a Jaizkibel, Internacional.
— Paraguay-Argentina de fútbol, clasificatorio para el Campeonato Mundial.
— Cuarta etapa de la «Volta» Ciclista a Cataluña, Badalona-San Antonio de Calonge y San Juan de las Abadesas.

CONEJOS Y JAULAS
CASAL SANT JORDI
Carretera de Sabadell, 157
Sta. MARIA DE MONCADA (Barcelona)
SOLICITE CATALOGO

ESCOLES MOGLI
A PARTIR DELS 2 ANYS
Informació a hores convingudes
Plató, 18-20; Casp, 23; Via Laietana, 28
De dilluns a divendres: Tel. 212-36-92, 221-76-34, 211-83-43 i 221-72-61
— Maternal
— Parvulari
— General Bàsica
— Coeducació
— Bilingüisme
— Autocar a domicili
— Mitja Pensió

Muebles FANLO
PARA OFICINAS Y DESPACHOS
JOVELLANOS, 1

Escuela de Administración de Empresas de Barcelona (E. A. E.)

CURSO 1973-74

PATROCINADA POR:
MINISTERIO DE EDUCACION Y CIENCIA
MINISTERIO DE INDUSTRIA
EXCELENTISIMA DIPUTACION PROVINCIAL DE BARCELONA
C.N.S. DE BARCELONA
CAMARA OFICIAL DE COMERCIO, INDUSTRIA Y NAVEGACION DE BARCELONA

Miembro de:
EUROPEAN FOUNDATION FOR MANAGEMENT DEVOLEPMENT BRUSELAS

CENTROS RELACIONADOS:
CENTRE D'ETUDES ET DE RECHERCHES DE PRODUCTIVITÉ-UNIVERSITÉ DE GAND.
CENTRE D'ETUDES PRACTIQUES EN INFORMATIQUE ET AUTOMATIQUE (CEPIA).
ROCQUENCOURT - PARIS
INSTITUT D'ADMINISTRATION DES ENTREPISES (I. A. E.). GRENOBLE

DEDICADA EXCLUSIVAMENTE A LA FORMACION Y PERFECCIONA MIENTO DEL «HOMBRE DE EMPRESA», SU CLAUSTRO DE PROFESORES ESTA FORMADO POR PERSONAS DE LA MAS ALTA CATEGORIA DO CENT. Y EMPRESARIAL, CONSTITUYENDO UN EQUIPO DE EXCEPCION.

CURSO SUPERIOR DE GESTION GERENCIAL
— Economía General y de la Empresa
— Derecho Empresarial
— Gestión de producción
— Gestión de Personal
— Gestión Comercial
— Gestión Financiera
— Control de Gestión
— Gestión Gerencial
— Business Game

CURSO SUPERIOR DE ALTA DIRECCION ECONOMICA DE LA EMPRESA
— Política Decisional en la Empresa
— Medios e Instituciones de Financiación Empresarial
— La financiación en el comercio exterior
— Técnicas de Planificación en la Empresa
— Estudios, Planificación y Programación de Mercados
— Control de Gestión
— Valoración Económica de Empresas
— Análisis Económico y financiero de las empresas
— Revisión y Control económico de costes
— La Fiscalidad y la Dirección de Empresas
— Business Game

CURSO SUPERIOR DE ORGANIZACION Y CONTROL DE DIRECCION
— Organización y Estructura de la Empresa
— Organización y Estructura del Mercado
— Sistemas Estadísticos de Información
— Organización y Control Contable
— Control Financiero para la Dirección
— Gestión Programada
— Organización de la Empresa mediante Ordenadores
— Control de Gestión
— Business Game

CURSO SUPERIOR DE ADMINISTRACION DE LA EMPRESA
— Introducción a la «Administración-Mix»
— Estructura general
— Estructuras, funcionales y relaciones
— Estructura contable y análisis de Balance
— Control de gestión general y funcional
— Dirección y política de personal
— Marketing
— Planificación y organización de la producción
— Estadísticas e Investigación operativa aplicadas
— Organización administrativa
— Relaciones Jurídico-Fiscales
— Casos y desarrollo de proyectos
— Business Game

CURSO SUPERIOR DE DIRECCION COMERCIAL (MERCADOS Y VENTAS)
— Fundamentos de Psicología Comercial
— Motivaciones Comerciales y Técnicas de Investigación
— Estudios e Investigación del Mercado
— Publicidad y Relaciones Públicas
— Política de Marketing
— Coordinación Ventas - Producción
— Comercio Exterior
— Costes y Presupuestos de Distribución
— Business Game

CURSO SUPERIOR DE DIRECCION DE LA PRODUCCION
— Principios Generales de Organización-Administración-Ventas
— Métodos y Tiempos-Manutención-Distribución de Planta
— Incentivos y Salarios
— Planificación y Control de la Producción-Compras-Gestión de Stocks-Entretenimiento
— Estadística Aplicada-Técnicas de Decisión
— Planificación y Control de Costes
— Dirección de Personal
— Derecho del Trabajo
— Business Game

CURSO SUPERIOR DE FORMACION DE CONSEJEROS CIENTIFICOS DE GESTION
— Problemas de Dirección y de Gerencia
— Matemáticas Modernas y Teoría de Grafos
— Estadística Aplicada
— Programación lineal y General
— Gestión de Stocks y Aprovisionamiento
— Teoría de Colas y Programación Dinámica
— Teoría de la Decisión y de los Juegos
— Métodos Econométricos
— Información Aplicada a la Gestión Científica

CURSO SUPERIOR DE INFORMATICA
CURSO REALIZADO EN COLABORACION CON EL «CENTRE D'ETUDES PRACTIQUES EN INFORMATIQUE ET EN AUTOMATIQUE» (CEPIA)
— Nociones Básicas de Ordenadores
— La Información y su Organización
— Ampliación de Nociones sobre Ordenadores
— Programación (Cobol-Fortram)
— Metodología, Estudios y Gestión de un Centro
— Bases Matemáticas
— Gestión Automatizada y Sistemas Integrados
— Técnicas Cuantitativas Aplicadas a la Empresa
— Aplicaciones Técnicas y Científicas
— Prácticas y Ejercicios
— Casos a Cargo del CEPIA

CURSO SUPERIOR DE DIRECCION DE PERSONAL
— Sociología y Movimientos Sociales
— Derecho Laboral Positivo y Aplicado
— Psicología Industrial
— Estadística
— Calificación de Personal
— Conducción de Personal
— Organización Industrial y Política Salarial
— El Servicio de Personal
— Prácticas

CURSO SUPERIOR DE ALTA DIRECCION CONTABLE DE LA EMPRESA
— Planificación, Normalización y control Contable de la Empresa
— Estudios Superiores de Contabilidad Societaria
— Técnica Contable de Financiación de la Empresa
— Análisis de Balances y Toma de Decisiones
— Control de Gestión
— Política Económica de la Programación. Determinación y control del Coste
— Derecho Fiscal Empresarial
— Tratamiento contable de la Concentración de Empresas
— Censura de Cuentas
— Estudios Superiores de Contabilidad
— Business Game

CURSO SUPERIOR DE ALTA DIRECCION FINANCIERA DE LA EMPRESA
— Instituciones e Instrumentos de la Financiación
— Economía de la Financiación-Inversión
— Control Financiero de Gestión
— Matemáticas de las Operaciones Financieras
— Análisis Financiero de Balances
— Técnicas de Financiación Bancaria
— Bolsa
— Auditoría Financiera

CURSO SUPERIOR DE FORMACION DE DIRIGENTES DE LA ADMINISTRACION PUBLICA
— Organización General y Administrativa
— Dirección y Política de Personal
— Economía de la Empresa Pública
— Relaciones Públicas
— Estadística e Investigación Operativa
— Investigación de la Opinión Pública
— Trabajo Administrativo, su Racionalización y Simplificación
— Planificación y Control de Costes

CURSO SUPERIOR DE MASTER EN COMERCIO EXTERIOR
— Marketing Internacional
— La Empresa Exportadora
— La Administración y la Exportación
— El Arancel
— Geografía Económica Mundial
— Transportes Internacionales
— Contratación Internacional
— Instituciones y Organismos del Comercio Internacional
— El Sistema Monetario Internacional
— La Fiscalidad en la Exportación
— Incentivos Crediticios
— Política Comercial para la Promoción de Exportaciones
— Caso Práctico

CONSEJERO SUPERIOR DE DIRECCION Y ADMINISTRACION DE EMPRESAS

Para la obtención del Diploma será preciso la redacción, lectura, defensa y aprobación de un trabajo de investigación sobre un tema relativo al mundo empresarial. Dicho trabajo se realizará bajo la dirección de un Decano o por el Jefe de Estudios de la Escuela, estando condicionada su admisión a que el candidato haya obtenido el Diploma correspondiente a tres Ramas de las profesadas en la misma.

INFORMACION:
En el edificio de la E.A.E. de la Escuela Industrial. Urgel, n.º 187 (entrada coches, Rosellón-Borrell). Teléfonos 239-95-83 y 239-19-33
PLAZAS LIMITADAS

CURSO DALE CARNEGIE. Curso Práctico de Oratoria y Relaciones Humanas

La Escuela de Administración de Empresas de Barcelona fue creada por Orden de la Presidencia del Gobierno de 21-6-58

Ministerio de Educación, Cultura y Deporte

MUEBLES TARRAGONA

SEPULVEDA, 150
(CHAFLAN VILLARROEL)
5ª PLANTA
Tel. 243 52 13
Tel. 224 25 19

MUEBLES OFICINA

AMPLIA GAMA DE SILLAS Y SILLONES

MESAS OFICINA
diferentes modelos con sobre de cristal, madera y fórmica

ARCHIVADORES, LIBRERIAS Y ARMARIOS DOCUMENTOS

VARIOS OFICINA

Ministerio de Educación, Cultura y Deporte