AÑO XVII · MADRID · NUM. 4.637

SUSCRIPCIONES

Madrid, un mes .... 2,50 ptas.
Provincias, trimestre 9,00 »

25 EJEMPLARES 1,75 PESETAS

LA LIBERTAD señala a sus lectores y anunciantes : : que es el periódico de más grandes tiradas : :

La Libertad

SABADO 9 DE FEBRERO DE 1935

Toda la correspondencia debe dirigirse al Director
Apartado de Correos 931

Casa de LA LIBERTAD { Redacción y Administración Madera, 8

Número suelto, 10 céntimos

HEMEROTECA MUNICIPAL MADRID ENTRADA 12 FEB. 1935

El paro y la pasividad gubernamental

Otra vez el paro obrero como tema. Sí; otra vez, y, por desgracia, aún habrá que tratarlo otras muchas veces. ¿Por qué no insistir sobre esta cuestión, siendo, como es, la más grave y urgente de cuantas deben preocupar a todo ciudadano, y más que a nadie a cuantos tienen sobre sí la responsabilidad de gobernar el Estado español?

Triste es tener que repetirlo una vez más; pero si nos sentimos inducidos a volver sobre el tema del paro no es únicamente porque así lo impone la urgencia y la gravedad del problema, sino porque, al cabo del tiempo de venir tratándolo, de preparar remedios, de registrar sus manifestaciones y consecuencias y de ver que unas y otras aumentan y empeoran día por día, hallamos que nada se hace por detener, ni siquiera retardar, la marcha hacia la catástrofe final.

Los bien o medianamente situados en la vida, los que pueden cubrir sus necesidades y satisfacer sus caprichos con mayor o menor holgura, hallarán hasta monotonía en nuestros clarinazos avisadores de un peligro general; porque se trata de un peligro para todos. Pero, por nuestra parte, creemos cumplir un deber, y nada nos reprochará la conciencia si un día los que no despertaron ante nuestros toques de atención se ven precisados a abrir los ojos ante los clamores del desastre.

Estúpidamente, miserablemente, se ha convertido en competencia de partidos, en materia política cotizable, el problema del paro, el hambre de millones de españoles. Un día, Gil Robles dijo que la Ceda reclamaría cien millones de pesetas para remediar el paro; poco después se anunció oficialmente que se destinarían mil millones al mismo objeto... ¡Qué lejos está ya aquello! Y sin embargo, de entonces acá, ¿qué se ha hecho?

Ahora se ha dado otro porrazo al bombo anunciando que se destinarán mil millones a obras que deben resolver el paro. Y preguntamos: ¿Qué se hace? Desde que se habló de este proyecto de empréstito, ¿qué se ha hecho? ¿No es urgente la cuestión? ¿No se cree que ganar veinticuatro horas es adelantar mucho?

Porque tratándose de un proyecto del Gobierno y disponiendo éste de una mayoría parlamentaria tan segura como la que le sirve, parécenos poco humanitario lo que ocurre; a saber: que las Cortes ocupen su actividad en temas y proyectos de ley que nadie puede considerar más urgentes que el problema del paro. ¿A qué se aguarda? ¿A que se hallen próximas las anunciadas elecciones municipales?

Más de un año lleva actuando el Parlamento elegido en Noviembre de 1933; un Parlamento que iba a resolver el paro; un Parlamento que habría votado cuanto el Gobierno le propusiera a ese propósito, como votó cuanto le propuso a todos los propósitos. ¿Qué ha hecho? Ni siquiera obligar a las Compañías ferroviarias a construir nuevo material (construcción interrumpida desde hace años), ni a reformar el anticuado y deteriorado que poseen, con lo cual se habría dado ocupación a muchos brazos. En cambio, autorizó a dichas Compañías a que elevasen sus tarifas. Ni siquiera volver a poner en marcha el aparato de la política social inmobiliaria de que recientemente nos hemos ocupado. Ni eso ni nada que sirva para crear trabajo, única y verdadera forma de resolver el paro.

El ser republicanos nos basta para sentir la responsabilidad del momento, y deseamos que el problema se resuelva, no de cualquier modo, sino en republicano, y para ello hemos venido señalando una orientación bien definida y articulada. ¿Existe algo mejor? Pues muéstrese a la luz, salga a la discusión. Lo que no es tolerable es la inercia, la pasividad del Estado, y menos aún el convertir en instrumento de política partidista el hambre nacional.

No ya nosotros, sino un diario tan poco sospechoso de radicalismos como «Ahora», ha dicho recientemente: «Cada obrero que se coloca es una prima a la tranquilidad pública, y vale más colocar brazos, vigorizando industrias, que crear secciones de Asalto.»

Remedios que hasta hace poco hubiera sido fácil aplicar, ahora resultarían ineficaces, dada la situación a que se ha llegado y que todo el mundo ve agravarse por momentos. Todo el mundo, menos el Gobierno, que estima susceptibles de aplazamiento las disposiciones que podrían resolver la crisis de trabajo.

Remedios heroicos han de ser los que se apliquen. Un Gobierno que puede mantener el estado de guerra y la previa censura durante meses y meses; que no encuentra oposición en el Parlamento; que tiene en su mano las Diputaciones y los Ayuntamientos, ¿no ha de poder aplicar esos remedios?

Nosotros, y con nosotros la opinión general del país, creemos que sí podría. Si pudiendo no se aplican, ¿qué creen los hombres y los partidos que disponen del Poder que podrán pensar las gentes, no ya adversas a su política, sino simplemente imparciales?

ESPEJO DE LAS HORAS

LA NIÑA NIÑERA

Por Pedro de Répide

He entrado en un café moderno a esa hora en que mucha gente merienda, y que con mejor sentido y concierto en la distribución de la jornada debería ser la de la cena.

En ningún país acontece este retraso, que podría ser contado entre las causas de la llamada crisis del teatro, acerca de la cual habría mucho que hablar, pues no creo en la crisis de autores, ni de cómicos, ni de público, que cuando encuentra el anuncio de una obra o espectáculo de su agrado se apresura a llenar los coliseos. La crisis es, sencillamente, de empresarios, que con muy raras y loables excepciones son profesionales de todas las malas rutinas y suelen permanecer de espaldas a las verdades de arte. Pero también es cierto que el sistema de las dos funciones diarias, y a veces tres, sobre imponer un trabajo abrumador a los actores, va también en contra de los autores, cuyos éxitos agota en breve. De las dos representaciones que se ofrecen en cada teatro madrileño, aun en las obras con mayor fortuna recibidas, una, la de la noche, ve flojear la entrada. El secreto de que las comedias se sostengan más tiempo en los carteles del teatro extranjero y resulten mejor interpretadas, es el de la función única, que comienza a las siete de la tarde o cuando más a las ocho.

En España, las clases populares, trabajadoras, cenan pronto, a la hora en que cena todo el mundo en el resto de Europa y en América, de acuerdo con un criterio sensato e higiénico, de buena administración del tiempo y del estómago. Pero esta costumbre de la menestralía no fué jamás en España uso de las gentes acomodadas. Existe un curioso y rarísimo libro de 1744, publicado clandestinamente con el título de «Carta del marqués de la Villa de San Andrés sobre lo que siente de la corte de Madrid», en que su autor, que es, según mi hipótesis, un fraile gruñón e irreverente, critica, en ese caso con razón, el hábito de la tardanza en las refecciones, y cita el modismo de que, «pues por grandes nos tenemos, o comemos tarde o no comemos».

Son de este y de otros órdenes las reflexiones que sugiere al observador uno de esos establecimientos a que me referí al comienzo de estas líneas, y a buen seguro que si aquel fraile maldiciente entrara en uno de ellos, de seguro escribiría a su comunicante, apuntaría la sospecha de que muchas de esas gentes con apariencia de elegantes retrasan la hora de la merienda para que su té o su chocolate les supla la cena y evite su gasto.

Pero desde mi observatorio fué otro el detalle que recogí con tristeza. Ocupando un par de mesas próximas a la mía hacía una familia su colación de la tarde. Unas cinco personas entre chicos y grandes corroboraban sus fuerzas y fatigaban con frecuente solicitud al camarero. Y a un lado, con alguna separación del grupo, permanecía en ociosa y forzosa contemplación una muchacha, una verdadera chiquilla, cuya misión era llevar en brazos a la más pequeña criatura de aquel hogar, y que en aquellos momentos, sentada sobre las rodillas de su madre, participaba de la merienda.

La niñera, niña ella a su vez, juntaba sin querer, a la infantil expresión de candor de su rostro gracioso, un gesto triste de sentirse considerada no como sér humano, sino como cosa, y al mismo tiempo sus ojos, en una revelación de necesidad material, se dirigían a las viandas de una manera que, al pretender ser disimulada y discreta, aumentaba su aspecto de suplicio.

Señalé el caso a mis compañeros de mesa, y la natural simpatía que inspiraba aquella pobre muchacha, apenas núbil y obligada a un trabajo superior a sus fuerzas para ganarse un sustento, que por lo visto no lo era, hubo de aumentar ante la miseria de sus señores. El temor de ofenderla más que a ellos nos contuvo de enviar al camarero para que le sirviera lo que apeteciese. Muy pronto, sin embargo, percatada tal vez de nuestras miradas y comentarios, alzóse para marcharse la egoísta familia. La niña niñera recibió resignadamente su carga y echó a andar lentamente con el otro peso de un cansancio no reparado y la amargura de dos necesidades no satisfechas: la moral y la física.

Entre el espectáculo diario y acongojador de tantos dolores, tantas hambres y tantas injusticias que nos estremecen de indignación y de espanto, la figura de aquella infeliz chiquilla se ha destacado, no obstante, en mi recuerdo. Y lo he sentido por los que pueden y es como si no pudieran, por los que están obligados y no sienten la responsabilidad de la obligación. Lo he sentido por todos. Y lo he lamentado por la ceguera de quienes no saben evitar que luego nos tengamos que explicar muchas cosas.

POR TIERRAS CATALANAS

La salida al mar: Cambrils

De Falset a Reus las viñas forman un ejército. De Reus a Salou hay fincas de recreo, tierras cuidadas como jardines. Salou es playa de placer. Está resguardada de los vientos por el cabo. A su abrigo, las pequeñas embarcaciones regatean como por un estanque. Un poco más allá, Cambrils.

OLIVOS, VIDES...

Una vez los pescadores de Cambrils pidieron un préstamo a un Centro oficial. ¿Para qué? No era para comprar una embarcación, ni para adquirir redes, ni siquiera para construir una lonja. Querían el dinero para levantar un molino de aceite. Los que no conozcan estas tierras no comprenderán los motivos de esta petición. En el litoral catalán los pescadores tienen la huerta al lado del mar. Los viñedos crecen a unos metros de las arenas y los olivos bajan por las montañas al llano para echarse casi encima de las olas. Cambrils es tierra de olivos y los pescadores quisieron tener molino propio. Y lo tuvieron. Así pudieron trabajar unos días mar adentro y otros mar afuera.

Es tierra de vino también. A un lado y a otro de los caminos hay viñedos y olivos. Como hay kilómetros y kilómetros iguales, uno piensa que no avanza y se siente cansado. Vides, olivos; cielo azul, mar azul. Nada más.

Desde Salou a Cambrils, o desde la desembocadura del Ebro—costa arriba o costa abajo—, es lo mismo: vides, olivos. Avanzan. Retroceden. Se ponen delante del camino. Se alejan. Unas veces están al alcance de la mano; otras se les ve allá, siguiendo el curso de una acequia. Parece como si en el Mundo no hubieran de existir más que dos cosas: el vino y el aceite; los dos productos milenarios.

EL BARRIO DE LOS PESCADORES

Nos parece que en el barrio de los pescadores de Cambrils existe el torreón de una vieja fortaleza. No lo afirmamos... ¡Se ven por estas tierras tantos vestigios de las civilizaciones antiguas! Lo que afirmamos es que en el centro del barrio, a unos cuantos metros del mar, hay un pequeño restaurante. Tiene los techos bajos y un mostrador reducido. Hay mesas individuales y una mesa redonda. En cualquier sitio que se siente uno oye el ruido del mar. Lo mismo da que el mar esté furioso o tranquilo. Se le oye siempre. Obsesiona como el tam-tam de los negros.

En este pequeño restaurante se puede echar de menos todo, salvo el placer de la comida. Lo mismo da haber comido en un hotel prodigioso que en uno de los pocos palacios reales que aún quedan en el Mundo. Igual es que el comensal tenga o no tenga ganas de comer. Le muestran a uno un rape recién cogido, que se estremece todavía, o un puñado de salmonetes, rojos y brillantes como si llevaran lentejuelas de plata, o un calamar vivo de alabastro, y a los cinco minutos todo está humeante en la mesa. Luego de comer, hay quien piensa que no es tan desagradable vivir entre los hombres y gánar el pan con sudor y hasta con sangre.

LOS OLIVOS PERDIDOS EN LAS ORILLAS

Fuera ya del barrio de los pescadores, pero siguiendo la orilla del mar, le salen al paso unas filas de olivos que se bañan en sus aguas. ¿Por qué están aquí estos viejos olivos, enraizados en la arena de la playa? Uno piensa: «¿Se habrán perdido?» Y puede que hayamos acertado, porque los otros, sus compañeros, están allá lejos, en un montículo que avanza sobre el mar abierto.

Debajo de los olivos se puede celebrar concejo; lo celebran los vecinos de Cambrils. Allí se reúnen para festejar una fecha, para descansar del agobio del vivir.

—Toda la alfombra de vides que hemos visto—nos dice el hombre de los vinos nacido y criado en estas tierras—, esa inmensa riqueza de la que sale el pan de que viven los hombres de la montaña, del llano y del mar, está en poder de intermediarios. Intermediarios dentro de la frontera que adulteran los vinos en su provecho; intermediarios fuera, que elaboran vinos franceses, italianos y hasta españoles con nuestros propios caldos, comprados como quieren, cuando quieren y al precio que quieren. ¿No le parece a usted que es ya hora de que cese todo esto?

Claro que ya es hora. Pero no todo depende de los hombres que cultivan las viñas y de los que elaboran el vino. Hay que evitar el fraude, dar personalidad a nuestros vinos, ofrecer créditos a los productores, normalizar la exportación y atender el mercado nacional.

—¿Usted se acuerda del Estatuto del vino?

Naturalmente. El Estatuto del vino. Claro. Pero los Estatutos están en suspenso ahora. Los hombres tienen que ponerse de acuerdo para hacer las cosas, y, después de todo, las suelen hacer mal. La tierra, no. A la tierra se le dice: Tienes que dar buen vino o buen aceite. Y los da. Aquí, en Cambrils, se le antojó a alguien decirle a la tierra: Nos tienes que dar frutos tropicales. Y parió chirimoyas. Váyale usted con estas cosas a los Gobiernos, a ver lo que paren.

SI PROSPERA LA SUBIDA, por Bluff

El cliente que busca economía.—Chico, dame diez mil quinientos centímetros de periódico.

ROBO A MANO ARMADA

Cinco pistoleros asaltan las oficinas de una Empresa de construcciones

El jefe superior de Policía se lamenta de la falta de ciudadanía

Barcelona, 8.—A las siete menos cuarto de la tarde se detuvo un «taxi» frente a las oficinas de la Empresa constructora de obras Rivas y Pradell, establecida en la calle de Sicilia, número 93. Del «auto» se apearon cinco individuos que se dirigieron a dichas oficinas, quedándose uno en la cabina de la portería junto a la entrada, que seguidamente se incautó de la centralita telefónica, mientras los otros, empuñando todos ellos pistolas, uno de ellos una pistola ametralladora de gran calibre, penetraban en la sala de oficinas dando la voz de manos arriba a todos los que se encontraban allí, que eran 10 ó 12 empleados.

Seguidamente, el que parecía dirigir la operación conminó a los empleados para que le entregasen la llave de la caja de caudales, a lo que ellos contestaron que la tenía el cajero, que estaba ausente en aquel momento.

Los atracadores comenzaron entonces a registrar los cajones de aquellas dependencias, y en uno de ellos encontraron una cantidad en metálico que oscilaría entre 1.000 ó 1.500 pesetas y que siempre tiene el encargado para los pagos de poca importancia. Entre tanto, el que estaba en la centralita telefónica atendía a las llamadas que se hacían a las oficinas, frecuentes a dicha hora.

Un encargado de la casa que estaba en un piso superior descendió en estos momentos por una escalera que da a la misma oficina, y al darse cuenta de la presencia de los atracadores volvió rápidamente, cerrando la puerta.

Los atracadores debieron suponer que iba a dar aviso a la Policía y decidieron escapar, lo que hicieron rápidamente, llevándose tan sólo las mil y pico de pesetas que habían encontrado.

En la puerta los esperaba un «taxi», en el que subieron todos, desapareciendo rápidamente.

Los atracadores permanecieron en las oficinas Rivas y Pradell un cuarto de hora, aproximadamente, y durante este tiempo, un industrial que iba a cobrar allí un recibo llegó con su automóvil, que colocó detrás del «taxi» y entró sin que nadie le detuviera. Una vez que hubo traspuesto el portal, los malhechores que se hallaban en la oficina le cachearon y le obligaron a colocarse juntamente con los empleados, con los brazos en alto y de cara a la pared.

No se ha recibido en la Jefatura aviso de que haya sido robado ningún «taxi», aunque se supone que se habrá cometido, pues era un «taxi» el que utilizaron.

El jefe superior de Policía, al dar cuenta a los periodistas de este hecho, dijo únicamente que en el local había más de 14 personas, y que los atracadores estuvieron allí bastante tiempo, sin que se pudiera evitar el hecho.

Los empleados de la oficina citada estuvieron en la Jefatura examinando fotografías de atracadores fichados, sin que reconocieran en ninguno de los retratos a los individuos que momentos antes estuvieron en las citadas oficinas.

Otro robo en una tienda de comestibles

Barcelona, 8.—Poco después de las nueve se presentaron dos individuos en una tienda de comestibles establecida en una casa de la falda de la montaña, en el término de San Adrián de Besós y en lugar bastante apartado de la población.

Los desconocidos, pistola en mano, obligaron a la dueña de la tienda a que les indicara dónde guardaba el dinero.

La mujer, amedrentada, les entregó 25 pesetas en calderilla que tenía guardadas en un cajón y los atracadores huyeron, desapareciendo por los bosques inmediatos a la casa.

POR INFRINGIR EL REGLAMENTO DE EMIGRACION

Ha sido detenido en Melilla el célebre "Ricardito", autor de la muerte de Pablo Casado

Melilla, 9 (tres madrugada).—Los agentes de la Policía han detenido en el poblado de Nador, por infringir el reglamento de emigración de la zona del protectorado, a Ricardo Fernández Sánchez.

Conducido a la Comisaría de Melilla, resultó ser el célebre «Ricardito», autor del asesinato en Barcelona de Pablo Casado, cuyo cuerpo encontróse descuartizado en un baúl, hecho ocurrido en 1929.

«Ricardito» se hallaba en Melilla en libertad condicional, por faltarle pocos días para cumplir totalmente su condena.

Permaneció en el penal del Dueso cuatro años y medio, luego fué a Barcelona y después vino a ésta para buscar trabajo en compañía de una mujer con la cual hace vida marital.

BRILLANTE VELADA

"El médico de su honra" se representó anoche en París

París, 8.—En el teatro del Atelier se ha celebrado esta noche la primera representación de gran gala por la compañía que dirige el gran actor Dullin, y bajo los auspicios del Comité Francia-España, de la obra «El médico de su honra», de Calderón de la Barca, magistralmente traducida al francés por M. Alejandro Arnoux, ferviente admirador del teatro clásico español, que había traducido otras obras de Calderón, entre ellas «La vida es sueño».

En teatro presentaba brillantísimo aspecto. Asistió el embajador de España, y entre la numerosa concurrencia que llenaba la sala figuraban el personal diplomático de la Embajada y Consulado, miembros del Comité Francia-España, destacadas personalidades del mundo literario y científico y numerosa representación de la colonia española.

La interpretación fué perfecta y la obra ha tenido entusiasta acogida, comentándose favorablemente la tendencia que con gran entusiasmo patrocinan la representación diplomática y cultural española y los literatos y profesores amigos de España de dar a conocer en París las obras maestras del teatro clásico y moderno del vecino país.

VISADO POR LA CENSURA

Ministerio de Educación, Cultura y Deporte 2012

BOLSA Y FINANZAS

Bolsa de Madrid: Cotizaciones del día 8 de Febrero

Precedentes		Día 8
	Interior 4 0/0	
72,60	F, 50.000 pesetas	72,25
72,60	A, 500	72,25
70,00	G y H, 100 y 200	69,00
	Amortizable 4 0/0	
83,00	E, 25.000 pesetas	»
83,50	A, 500	83,50
	5 0/0 1900	
95,75	F, 50.000 pesetas	»
95,75	A, 500	95,75
	5 0/0 1917	
92,50	F, 50.000 pesetas	»
93,00	A, 500	93,25
	5 0/0 1926, sin impuestos	
101,25	F, 50.000 pesetas	»
101,70	A, 500	101,75
	5 0/0 1927, sin impuestos	
101,85	F, 50.000 pesetas	»
102,00	A, 500	101,85
	5 0/0 1927, con impuestos	
92,60	F, 50.000 pesetas	92,75
92,60	A, 500	92,75
	3 0/0 1928	
69,00	H, 250.000 pesetas	»
77,50	A, 500	77,25
	4 0/0 1928	
98,00	H, 200.000 pesetas	»
93,25	A, 400	92,75
	4,50 0/0 1928	
97,20	F, 50.000 pesetas	»
97,35	A, 500	97,25
	5 0/0 1929	
101,40	F, 50.000 pesetas	»
101,75	A, 500	101,73
	Bonos oro Tesorería, 6 0/0	
241,00	A	242,50
240,75	B	242,00
	Obligaciones del Tesoro	
102,00	5 por 100 1933, Abril	101,90
102,00	5 por 100 1933, Octubre	»
102,50	5 por 100 1934	102,50
	Deuda ferroviaria	
100,60	Deuda 5 por 100	100,50
92,30	Idem 4,50 por 100 1928	»
93,50	Idem 4,50 por 100 1929	93,75
	Ayuntamiento de Madrid	
117,00	1868 (Erlanger)	»
98,00	Expropiaciones 1909	»
83,00	Deudas y Obras	»
80,50	Empréstito 1914	»
80,50	Idem 1918	80,50
84,00	Mejoras urbanas	»
88,00	Idem en el subsuelo	»
78,00	Empréstito 1929	»
89,00	Idem 1931	88,75
	Garantía del Estado	
87,00	Caja de Emisiones	»
95,00	Hidrográfica Ebro, 6 por 100	95,00
90,00	Trasatlántica 1925, Mayo	»
91,00	Idem 1925, Noviembre	»
95,00	Idem 1926	»
104,00	Majzén	»
102,00	Tánger-Fez	102,00
99,00	Empréstito austríaco, A	»
	Banco Hipotecario	
90,50	Cédulas 4 por 100	91,00
98,25	Idem 5 por 100	98,15
105,00	Idem 6 por 100	105,00
102,90	Idem 5,50 por 100	102,90
	Banco Crédito Local	
95,00	Cédulas 6 por 100	95,25
86,50	Idem 5,50 por 100	87,25
92,25	Idem 5 por 100	92,25
100,00	Interprovinciales 6 por 100	100,25
100,50	Idem 6 por 100, 1932	101,00
108,00	Idem 5,50 por 100, lotes	108,00
	Efectos extranjeros	
»	Cédulas argentinas	»
96,50	Empréstito argentino	96,50
320,00	Costa Rica	»
88,00	Obligaciones Marruecos	»
	Acciones	
574,00	Banco de España	568,00
30,00	Idem Exterior	»
251,00	Idem Hipotecario	251,00
75,00	Idem Central	»
181,50	Idem Español de Crédito	»

Precedentes		Día 8
145,00	Banco Hispano Americano	145,00
»	Idem Internacional	»
200,00	Banca López Quesada	»
68,00	Previsores del Porvenir	»
78,00	Río de la Plata	»
137,00	Cooperativa Electra, A	»
137,00	Idem B	»
158,50	Hidroeléctrica Española	159,00
375,00	Chade, A, B, C	377,00
311,00	Idem D	»
129,00	Mengemor	132,00
105,00	Unión Eléctrica Madrileña	105,00
108,90	Telefónica, pref., 7 por 100	109,00
99,75	Idem ordinarias	100,10
279,00	Minas Rif, portador	275,00
217,00	Idem nominativas	»
40,00	Duro Felguera	»
127,75	Campsa	130,00
223,50	Tabacos	223,50
50,00	Unión y Fenix Español	»
212,00	M. Z. A.	209,50
213,00	Fin corriente	210,00
»	Fin próximo	»
122,50	Metropolitano	123,00
250,00	Idem cédulas	»
277,25	Nortes	272,50
277,00	Fin corriente	274,00
»	Fin próximo	»
102,00	Tranvías de Madrid	102,00
102,00	Fin corriente	»
»	Fin próximo	»
75,25	Altos Hornos	76,50
38,00	Azucareras ordinarias	»
38,00	Fin corriente	»
»	Fin próximo	»
26,00	Española Petróleos	26,75
26,50	Fin corriente	»
»	Fin próximo	»
16,00	Idem partes fundador	»
535,00	Explosivos	»
538,00	Fin corriente	»
»	Fin próximo	»
	Obligaciones	
107,00	Gas Madrid, 6 por 100	»
93,00	H. Española, 5 por 100, B	»
103,00	Chade, 6 por 100	103,00
»	Eléctrica Madrileña, 5 por 100	»
106,00	Idem 6 por 100 1923	»
104,50	Idem 1934	104,75
96,25	Telefónica, 5,50 por 100	96,50
»	Minas del Rif, A	»
99,50	Idem B	»
98,00	Idem bonos, C	»
33,00	Fábrica de Mieres	»
59,50	Duro Felguera, 1904	»
62,00	Norte de España, 1.ª	»
57,25	Idem 2.ª	»
56,75	Idem 3.ª	»
52,00	Idem 4.ª	»
57,00	Idem 5.ª	»
92,25	Especiales Norte, 6 por 100	92,00
260,00	M. Z. A., 1.ª hipoteca	256,50
250,00	Idem 2.ª hipoteca	»
68,25	M. Z. A. (Arizas)	»
65,00	Idem, serie E	»
73,00	Idem, serie F, 5 por 100	»
88,50	Idem, serie G, 6 por 100	»
77,00	Idem, serie H, 5,50 por 100	»
88,00	Idem, serie I, 6 por 100	86,50
77,75	Idem, serie J, 5 por 100	»
95,50	Metropolitano, 5 por 100, A	96,00
94,50	Idem 5 por 100, B	»
100,00	Idem 5,50 por 100	»
79,00	Peñarroya y Puertollano	»
105,00	Madrileña Tranvías, 6 por 100	»
87,00	Española Petróleos	87,25
93,75	Asturiana Minas, 1919	»
90,00	Idem 1920	»
84,00	Idem 1926	»
84,50	Idem 1929	»
76,00	Peñarroya, 6 por 100	76,00
Máximo	**Moneda extranjera**	Mínimo
48,45	Francos	48,35
36,05	Libras	35,95
7,42	Dólares	7,40
238,25	Francos suizos	238,00
171,75	Belgas	171,50
62,70	Liras	62,50
2,945	Marcos oro	2,93
4,975	Florines	4,965
»	Pesos argentinos	»
33,10	Escudos	32,70
30,80	Coronas checas	30,60
1,83	Noruegas	1,81
1,88	Suecas	1,86
1,63	Danesas	1,61

Comentarios de Bolsa

La buena disposición manifestada estos días se tuerce un poco en la última sesión de la semana, debido a que ha predominado la oferta de papel, si bien algunos corros continuaban muy animados.

Aunque afluye el dinero a los fondos del Estado, manifestaron alguna irregularidad; mientras el Interior cede 35 céntimos y quedaba con papel a 72,25 y los Amortizables libres flojeaban, los con impuesto acusaban excelente disposición y mejoraban sus cambios. El Amortizable del 4 por 100 avanza hasta medio entero.

Muy firmes los bonos oro, que se hicieron a 242,50 y al final tenían dinero a 242; pero conviene hacer resaltar que cada avance en sus cambios representa una disminución en la renta, y, por tanto, van perdiendo la cualidad de «momio» que tenían hasta no hace mucho.

Escasas operaciones en Deudas ferroviarias, que se mantenían sostenidas, en alza de un cuartillo las del 4 1/2 por 100.

Las obligaciones municipales se mostraban deprimidas, pues el mercado estaba saturado de papel; no obstante, los cambios no sufren grandes alteraciones.

Firmeza para los valores con garantía del Estado, y animado el corro de las cédulas; alza para las hipotecarias del 4 por 100 y todas las del Crédito Local, excepto las interprovinciales del 5 y las Amortizables a lotes, que repiten los anteriores.

Ofrecidas las acciones del Banco emisor, que ceden cuatro duros, y sostenidas las del Hipotecario e Hispano; López Quesadas con algunas operaciones en cupones a 25 pesetas cada uno.

Siguen en auge las acciones eléctricas, mejorando sus cambios las «Hidros» españolas, que quedaban pedidas a 159; Chades, a 377, aunque Barcelona flojeaba bastante, y Mengemor, a 132; sin novedad las Madrileñas, a 105, y con dinero para Alberches a 45.

Monopolios, con dinero abundante para Telefónicas preferentes y ordinarias, que mejoran 10 y 35 céntimos, respectivamente; Petróleos continuaban su carrera ascendente, al cerrar a 130, y sostenidos los Tabacos a 223,50.

Firmes los «Metros» viejos, que ganan medio entero, y ofrecidas las nuevas a 200, con dinero a 195; Tranvías, firmes, con dinero a 102.

Los valores de especulación se mostraban desinflados, si bien a última hora acusaban una tónica mejor; Minas del Rif, portador, a 275 pesetas; los Alicantes ceden dos pesetas y media, y tres los Nortes, al cerrar a 272,50. «Petrolillos» avanzan una peseta, y Explosivos, sin publicar, sólo ponían papel a 535, con pedidos a 533 a fin del corriente.

Buen mercado para las obligaciones, que en su mayoría experimentan ligeras alteraciones favorables; las ferroviarias, por haber salido al corro papel, desmerecen algo; Nortes, primera, cierran a 61, en baja de un entero, y los Alicantes, también primera, pierden cinco pesetas; por el contrario, las Ciudad Real a Badajoz ganan igual cantidad, al cerrar a 84, con dinero abundante.

Azucareras 5 1/2 por 100, sostenidas; «Petrolillos» mejoran un cuartillo, y Peñarroyas, sin variación.

El mercado a plazo

Se han operado a fin corriente: Mengemor, a 132.

Alberches, ordinarias, a 46.
Minas del Rif, portador, a 275.
Alicantes, a 209,75 y 210.
Nortes, a 273,50 y 274.

Valores cotizados a más de un cambio

Bonos oro, serie B, 241,50 y 242; Ferroviaria, 1929, serie A, 93,50 y 93,75; Villas, nuevas, series A y B, 88,60 y 88,65; Alicantes, fin corriente, 209,75 y 210; Nortes, fin corriente, 273,50 y 274; Chade, 5 1/2 por 100, 101,65 y 101,75; Alicante, primera, 258, 257 y 256.

La negociación del viernes

Valores del Estado y Tesoro, 4.458.500; otros efectos públicos españoles, 108.500; valores emitidos con garantía del Estado español, 12.500; efectos públicos extranjeros, 5.000; efectos públicos extranjeros con garantía del Estado español, 26.000; cédulas del Banco Hipotecario de España, 105.000; cédulas del Banco de Crédito Local de España, 121.000; acciones de Sociedades industriales, 1.351.875; obligaciones y bonos de Sociedades industriales, 726.725; obligaciones de Sociedades extranjeras, 4.000; total, 6.919.100.

Noticias bursátiles

Exámenes en la Bolsa

En los exámenes celebrados para cubrir las vacantes que existen de agentes de Bolsa han sido aprobados los Sres. García Ibarrola, Reig y Gómez Acebo.

La Junta Sindical enviará al ministerio de Hacienda los expedientes respectivos para que el ministro designe quién ha de cubrir la vacante.

Bolsa de Bilbao

Altos Hornos, 75; Explosivos, 520; Nortes, 274; Alicantes 212,50; Sota, 275; Nervión 375; H Española 160; Viesgo, 287,50; Rif, portador, 280; ídem nominativas, 217; Setolázar, portador, 65; íd. nominativas, 60.

Bolsa de Barcelona

Nortes, 274,50, dinero; Alicantes, 210,75; Explosivos, 532,50; Rif, portador, 275; Chade, 376; Azucareras, ordinarias, 31,85, d.

Bolsín de apertura

Nortes, a 275; Alicantes, a 211,50; Chades, a 377,50; Explosivos, a 535,75; Petrolitos, a 27; Rif, portador, a 276,75; Colonial, a 47.

Todo a fin corriente.

Bolsín de cierre

Nortes, a 274,50, d.; Alicantes, a 210,75; Explosivos, a 532,50; Rif, portador, a 275; Chades, a 376; Azucareras, ordinarias, a 31,85, d.

Todo a fin de mes.

Bolsa de Amsterdam

(Ultimos cambios recibidos.)

Nederl. Bank, 155; Philips, ordinarias, 225; ídem privadas, 157 1/2; Unilever, 86; Holl. Marg., 99; Intern. Nickel, 14 1/4; Alg. N. I. El. M., 165; Royal Dutch, 144; Amsterdam Rir, 97; H. V. Amsterdam, 168; Javasche Cult., 90; Deli-Batavia, 143; Hollande, 1934, 101 3/4; Amsterdam, 1933, 103; Ba. Hyp. Nat., 100; Messag. Mar., 99 1/2; Wagons-Lits, 54; Port de Tánger, 103 1/2; pesetas, 20,20; francos, 9,74 7/8; dólares, 1,49; libras, 7,26 1/8.

Bolsa de Berlín

(Ultimos cambios recibidos.)

Chade, A, B y C, 207.
A. E. G., 31.
Deutsche Bank, 86.
Dresdner Bank, 86.
Reichsbank, 167 1/2.
Siemens Halske, 133.
Siemens Schukert, 100 1/4.
Berliner Kraft, 141 1/4.
Continental Gummiwerke, 145 1/2.

Bolsa de Bruselas

(Ultimos cambios recibidos.)

Chade, A, B y C, 5.440.
Banque de Bruxelles, 500.
Idem Belge pour l'Etranger, 297.
Sofina, ordinarias, 6.525.
Intertropical Comfina, 53.
Union Minière, priv., 1.840.
Union Minière, cap., 1.830.
Asturiana de Minas, 75.
Katanga, privilegiadas, 15.975.
Irem, ordinarias, 14.075.
Madrid, Zaragoza y Alicante, 600.
Madrileña de Tranvías, 1.390.
Gas de Lisboa, 285.
Tranvías de Barcelona, 277 1/2.
Idem del Brasil, 208 3/4.
Heliópolis, 1.145.
Sidro, privilegiadas, 340.
Idem ordinarias, 320.

Bolsa de Londres

(Ultimos cambios recibidos.)

Cotizaciones de valores:
Consolidado, 2 1/2 por 100, 91 7/8.
Empréstito de Guerra, 3 1/2 por 100, 107 7/6.
Funding, 4 por 100, 120 9/16.
Idem 3 por 100, 106.
Victory, 4 por 100, 118 1/2.
Consolidado, 4 por 100, 117 1/2.
Tesoro, 3 por 100, 102 13/16.
Idem 2 1/2 por 100, 104.
Idem 2 por 100, 100 11/16.
Empréstito argentino, 4 por 100, 100.
Idem austríaco, 6 por 100, 103.
Idem egipcio, unificado, 107 1/2.
Idem japonés, 5 por 100, 1907, 80.
Metropolitan, 88 1/4.
London Transport, C., 94 3/4.
Canadian Pacific, 13 1/16.
Antofagasta, ordinarias, 20 1/2.
Nitrato, ordinarias, 62.
Hambros Bank Ltd., A., 10 7/8.

Bolsa de metales de Londres

Cobre disponible, 27 3/16.
A tres meses, 27 7/16.
Estaño disponible, 232 7/8.
A tres meses, 228 15/16.
Plomo disponible, 10 1/16.
A tres meses, 10 5/16.
Cinc disponible, 11 3/4.
A tres meses, 12.
Cobre electrolítico disponible, 30 1/4.
A tres meses, 30 1/2.
Oro, 141 1/2.
Plata disponible, 24 5/16.
A tres meses, 24 7/16.

Cambios de monedas de la Bolsa de Londres

Apertura:
Madrid, 35,84.
París, 74,27.
Nueva York, 4,8806.
Amsterdam, 7,24 3/4.
Bruselas, 21.
Milán, 57,62.
Copenhague, 22,40.
Oslo, 19,9035.
Zurich, 15,13 1/2.
Berlín, 12,21.
Estocolmo, 19,39 7/8.
Buenos Aires, 18,95.
Río de Janeiro, 3,31.
Viena, 26,25.
Bucarest, 487.
Istambul, 6,10.
Praga, 117,12.
Canadá, 4,88 1/2.
Tokio, 14.
Varsovia, 25,93.
Lisboa, 110,12.
Cierre:
Madrid, 35,86.
París, 74,30.
Nueva York, 4,8701.
Amsterdam, 7,25 1/2.
Bruselas, 21,01 1/2.
Milán, 57,62.
Zurich, 15,14 3/4.
Berlín, 12,21.

La libra retrocedió ayer con respecto a todas las divisas, salvo con el florín, que confirma el precedente.

La peseta recupera un céntimo, dos y medio el franco francés y el dólar un centavo y pico.

Nuestra moneda establece su paridad con el franco a 48,26 3/8 y con el dólar a 7,36 1/3.

Se han operado a plazo de un mes:

Dólares, a 5/32, rapport y deport.

Francos, a 12 por 30 1/2.
Liras, a 18 por 68.
Pesetas, a 14 por 53.

El tipo de descuento para letras a tres meses era de 5/16.

Bolsa de París

(Ultimos cambios recibidos.)

Cotización de valores:
Renta 3 por 100, 83,50.
Idem 3 por 100 Amortizable, 85,05.
Idem 4 por 100, 1917, 89,75.
Caja Autónoma, 955.
Banco de Francia, 10.700.
Idem de Argelia, 7.590.
Idem de París, 950.
Canal de Suez, 17.755.
Este, 790.
Lyon, 995.
Midi, 780.
Norte, 1.300.
Orleáns, 965.
Peñarroya, 157.
Citroën, 63.
Wagons-Lits, 66.
Philips, 1.750.
Central Mining, 1.638.
Geduld, 736.
Ríotinto, 1.125.
Royal Dutch, 1.460.

Cambios de moneda de la Bolsa de París

Apertura:
Milán, 128,75.
Bruselas, 353,75.
Londres, 74,32.
Nueva York, 15,22 1/2.
Madrid, 207,20.
Buenos Aires, 3,92.
Cierre:
Milán, 128,85.
Bruselas, 353,75.
Londres, 74,32.
Nueva York, 15,23 1/4.
Madrid, 207,25.
Zurich, 491.
Amsterdam, 1.024,50.

El franco sigue reafirmando sus cambios con respecto a la libra y al dólar; con la primera recupera cinco céntimos y un cuartillo con el segundo.

La peseta, al cerrar a 207,25, confirma el tipo establecido desde hace tanto tiempo, cuya continuidad quedó rota ayer al hacerse a 207,20.

Su paridad resulta, pues, a 48,25 y la establece con la libra a 35,86, con el dólar a 7,35 y con el peso argentino a 1,89.

Bolsa de Nueva York

(Ultimos cambios recibidos.)

Cotización de valores:
General Motors, 30 1/8.
U. S. Steels, 34 7/8.
Radio Corporation, 5 1/8.
General Electric, 22 3/4.
Canadian Pacific, 12 1/2.
Allied Chemical, 134.
Royal Dutch, 32.
American Telegraf and Telephon, 103.
Consolidated Gas N. Y., 18 3/4.
Standard Oil N Y., 39 3/8.
Pennsylvania Railroad, 20 1/8.
Anaconda Cooper, 10 1/4.
National City Bank, 21 5/8.
International Telegraf and Telephon, 8 1/2.

Cambios de moneda de la Bolsa de Nueva York

Madrid, 13,61.
París, 6,56 1/2.
Londres, 4,88.
Milán, 8,45 1/2.
Zurich, 32,22.
Berlín, 39,95.
Amsterdam, 67,29.
Buenos Aires, 25,80.

Ligera mejora del dólar acusan los cambios de apertura de la sesión; la peseta desmerece un centavo, un cuarto las francos, otro las libras y 10 los pesos argentinos.

La peseta establece su paridad a 7,34 3/4, resultando el franco a 48,24, la libra a 35,85 1/2 y el peso argentino a 1,89 1/2.

El dólar y la libra

Londres, 8.—El dólar abrió a 4,88 1/8 y cerró a 4,87 7/8.

Nueva York, 8.—La libra abrió a 4,88 y cerró a 4,87 3/4.

Bolsa de Zurich

(Ultimos cambios recibidos.)

Cotización de valores:
Chade, A, B y C, 790.
Idem F, 153 1/2.
Idem D, 154.
Bonos nuevos, 38.
Sevillana de Electricidad, 162 1/2.
Donau Save Adria, 44.
Italo-Argentina, 102.
Elektrobank, 595.
Société de Banque Suisse, 426.
Nesle, 791.

Cambios de moneda de la Bolsa de Zurich

París, 20,37 3/4.
Londres, 15,14 1/2.
Nueva York, 3,10 1/4.
Madrid, 42,22 1/2.
Berlín, 124.

La libra cede dos céntimos, un cuartillo el franco y otro el dólar; pesetas y marcos, sin novedad.

Consejo Superior de Ferrocarriles

La «Gaceta» de ayer anuncia la provisión de la plaza de vicesecretario vacante en el Consejo Superior de Ferrocarriles.

Los aspirantes, que deberán tener la categoría de ingenieros primeros del Cuerpo de Caminos, Canales y Puertos, presentarán sus instancias en la Secretaría del Consejo Superior de Ferrocarriles, acompañando a ellas relación de méritos que deseen alegar.

El Consejo del Banco de España

Ayer mañana se celebró el Consejo del Banco de España.

Aunque la sesión fué bastante larga, no se trataron asuntos de gran trascendencia, puesto que sólo se ocuparon de la redacción del reglamento.

Se espera que en la próxima semana estará terminado y pasará al ministerio de Hacienda para su estudio y aprobación, si procede

¿Se rebaja el interés de las cuentas corrientes?

Berlín, 7.—En los círculos financieros cercanos a la conferencia del «Standastill» se cree que seguramente se procederá a verificar una reducción del medio por ciento en el tipo de interés sobre los depósitos de cuentas corrientes.

Exito en la conversión de deudas

Berlín, 8.—La reciente ley relativa a la disminución del tipo de interés en las instituciones de crédito, del seis al cuatro y medio por ciento, ha obtenido un gran éxito.

La medida ha afectado a más de 8.000 millones, y sólo unos 20 millones no han aceptado la conversión, es decir, menos de 1/4 por 100.

La baja del tipo de interés no dejará de tener felices efectos sobre la economía entera.

Chile asegura los servicios de la Deuda oro

Santiago de Chile, 7.—El Parlamento ha aprobado definitivamente un proyecto de ley por el que se establece que los servicios de la Deuda en oro de los caminos de hierro del Estado, de los Municipios y de las Cajas de Crédito Hipotecario sean en lo sucesivo asegurados por el Estado.

La política francesa y la Bolsa de París

París, 8.—En la Bolsa de esta capital se ha experimentado una fuerte reacción en baja de todas las cotizaciones.

Desde la apertura de la sesión de Bolsa se notó un fuerte movimiento de órdenes de venta que pesa mucho sobre el mercado.

La especulación, en efecto, no deja de explotar la reducción que se ha registrado en la mayoría parlamentaria del Gobierno.

Maniobra comercial que fracasa

Londres, 8.—El intento del financiero Bishirgian y de sus asociados de acaparar todo el mercado de la pimienta blanca ha fracasado. Los acaparadores habían destinado a este fin dos millones de libras esterlinas para adquirir toda la pimienta blanca que se ofreciera al mercado. Habían adquirido ya trece mil toneladas y se disponían a adquirir seis o siete mil toneladas más que están en camino, para lo cual hubieran necesitado pagar todo el capital de que disponían.

Pero el intento ha fracasado porque los comisionistas han decidido comprar pimienta negra, de la que hay abundancia y cuesta menos.

Para acaparar también esta clase de primienta Bishirgian y los suyos necesitaban un millón de libras más, lo que no han podido conseguir por haberse negado a ayudarles los Bancos de Londres, por lo que se teme que se produzca una serie de bancarrotas por valor de importantísimas cantidades de dinero en la Bolsa de Mincing Lane durante hoy viernes, día en que se cierran los tratos.

Durante el día de ayer reinó con este motivo gran nerviosismo en el mercado de la pimienta de esta capital.

Talleres de LA LIBERTAD
teléfono núm. 27152

NOTICIAS

Agrupación Española de Artistas Grabadores.—La Exposición de grabado contemporáneo que con gran éxito viene celebrando esta Agrupación en la sala de Estampas del Museo de Arte Moderno ha sido prorrogada hasta el día 17 del actual, y en cuya última semana podrá verse el resto de la colección que fué exhibida conjuntamente en el Extranjero, siendo pública la entrada.

Centro Segoviano.—Mañana domingo, a las cinco de la tarde, el Centro Segoviano de Madrid dará un baile familiar para sus socios y familias, en los salones de su domicilio social, Carrera de San Jerónimo, número 9, primero.

Círculo Vallisoletano.—Hoy sábado, de diez de la noche a la madrugada, el elemento joven de esta Sociedad celebrará un baile de gala en honor de su Cuadro artístico, en la sala de fiestas del Barceló. Las invitaciones pueden recogerse en el domicilio social, Preciados, 9, en el que siguen celebrándose con su acostumbrada brillantez los bailes familiares todos los domingos, de cinco de la tarde a nueve de la noche.

Casa de la Montaña.—En su domicilio, plaza de Canalejas, número 6, principal izquierda, celebrará junta general ordinaria mañana domingo, a las once de la mañana, en primera convocatoria, o media hora después, en segunda.

Elemento Joven del Círculo de la Unión Mercantil.—Organizado por esta simpática Agrupación se celebrará esta tarde, a las siete, en el salón de actos del Círculo, un concierto por el cuarteto Pro-Arte, de instrumentos españoles.

Las invitaciones, en Secretaría.

Casa de Aragón.—Para mañana domingo, día 10, a las seis de la tarde, ha organizado esta Sociedad un gran baile para los socios y familias en sus salones, plaza del Callao, núm. 4 (Palacio de la Prensa).

Centro Riojano.— Mañana domingo celebrará este Centro un baile familiar, a las cinco y media de la tarde, en su domicilio social, Arenal, 26.

Federación Universitaria Hispano Americana. — La Federación Universitaria Hispano Americana, en junta general extraordinaria celebrada el día de ayer en su local social, Magdalena, 12, ha elegido la siguiente Junta directiva, que regirá sus destinos durante el presente año:

Secretario general, Clemente Montenegra; ídem del Interior, Eulogio Burga Vigil; ídem del Exterior, Juvenal Irazábal; ídem de Biblioteca, Pedro Mateo; ídem de Administración interna, Gumersindo Cáceres; ídem de Economía, Pilar Hors; ídem de Asuntos políticos y sociales, Emilio Delgado.

Universidad Popular.—Hoy sábado, a las ocho de la tarde, tendrá lugar en la Unicersidad Central la anunciada conferencia sobre «Un viaje en el «Graf Zeppelin».

Tribunal de Garantías

La suspensión del Estatuto catalán

El vicepresidente del Parlamento catalán Sr. Martínez Domingo promovió una cuestión de competencia en el Tribunal de Garantías por entender ilegal la disposición de 2 de Enero pasado, que suspendió el funcionamiento del Estatuto catalán.

La cuestión promovida se notificó, para la contestación y efectos oportunos, al Gobierno. Este ha contestado, por medio de un escrito del fiscal general de la República, en el que no se reconoce al Sr. Martínez Domingo personalidad legal para promover la aludida cuestión de competencia.

La vista del problema planteado se verificará ante el Pleno del Tribunal de Garantías el día 19 de este mes, a las once de la mañana.

La representación de Cataluña la ostentará el Sr. Jiménez de Asúa, y la del Gobierno, el fiscal general de la República.

Casa refugio para los niños huérfanos de Asturias

Ha quedado constituída la Casa-refugio Pro-Infancia para los huérfanos de Asturias, León y Palencia.

El objeto de esta institución única en España y similar a las establecidas en los principales países de Europa y América es recoger los niños huérfanos víctimas de los sucesos revolucionarios para colocarlos en matrimonios sin hijos, al amparo de un nuevo hogar y una familia, teniéndolos mientras tanto acogidos en la Casa-refugio con maternal solicitud y cariño por las señoras que forman parte de esta Asociación y el personal facultativo que tiene ofrecidos sus servicios gratuitamente, unidos todos en el ideal común de protección a la infancia desamparada.

Para llevar a cabo esta obra de asistencia social cuenta esta institución con el concurso desinteresado y la adhesión entusiasta de organismos, entidades y personas de todas las clases sociales movidos por sentimientos de fraternidad humana.

Las consultas, peticiones y donativos exclusivamente a Dolores Merás, Asociación de Escritores y Periodistas de España, calle del Arenal, núm. 26, de cinco de la tarde a nueve de la noche.

SUCESOS

Gabán que desaparece y aparece.—Cuando D. José Pérez Plá acabó de comer, hace unos tres días, en un conocido y céntrico restaurante, se encontró con la desagradable sorpresa de que su gabán había desaparecido.

Al día siguiente puso lo sucedido en conocimiento del jefe de la Brigada de Investigación criminal, quien inmediatamente dió órdenes a los agentes D. José Ferrer Cardona y D. José María Elices Jiménez, que actuando con gran rapidez e inteligencia no tardaron mucho en encontrar la prenda robada.

El Sr. Plá, muy agradecido, ha felicitado al jefe de la Brigada y a los agentes.

Grave accidente del trabajo. — Cuando se ocupaba en su oficio de electricista arreglando uno de los ascensores de la Casa de la Prensa se produjo lesiones graves Clemente Pajares Bueno, de treinta y cinco años, que vive en la calle de Serrano, 54.

En la Casa de socorro del distrito del Centro fué asistido de primera intención, y terminada la cura se le trasladó a un sanatorio particular.

Otro accidente. — Juana Pinell Moreno, de veinticinco años, domiciliada en la calle de Antonio Vela, 6, se produjo quemaduras graves cuando manipulaba con un infernillo en una fábrica de pinturas, donde trabajaba.

Una vez asistida en la Casa de socorro correspondiente ingresó en el Hospital Provincial.

Cogida entre los topes.—En la estación del paseo Imperial metió las manos entre los topes de dos vagones la niña de nueve años Alfonsa Lahera Escudero, que vive en el paseo de las Yeserías, 39.

Sufrió lesiones de pronóstico reservado.

Pequeño incendio.—En la medianería de la casa número 20 de la calle de San Cosme se inició un pequeño incendio, que fué sofocado rapidamente por el Servicio de bomberos, que acudió con la rapidez acostumbrada.

Ministerio de Educación, Cultura y Deporte 2012

LOS ACUERDOS DE LONDRES

Mussolini se adheriría al pacto aéreo de ayuda mutua con la condición de que se aplique entre Italia e Inglaterra

Impresiones oficiosas de Londres

Londres, 8.—Aunque la respuesta italiana a las proposiciones formuladas en la declaración franco inglesa no haya llegado a Londres, es ya posible indicar que el Gobierno de Roma no tiene intención de subscribir el pacto aereo de ayuda mutua tal como esta redactado, porque ese pacto es aplicable a la Europa occidental, y no ha dado garantías a las fronteras italianas.

Esta actitud, que estaba prevista, y corresponde a las previsiones francobritanicas, no prejuzga en nada acerca de la acogida italiana al conjunto de las proposiciones francoinglesas, y se cree poder contar con el apoyo del Gobierno inglés.

En los circulos bien informados británicos se precisa que la imposibilidad en que Italia se encuentra de subscribir un Convenio aereo basado en la reciprocidad total, tiene su origen en razones prácticas. Italia estima, en efecto, irrealizable enviar fuerzas aereas a Gran Bretaña, lo mismo que no concibe que escuadras de aviones británicos puedan ir con utilidad a Italia.

El Gobierno italiano desea que en lugar de dos Convenciones se establezca una sola, en la que se incluya un protocolo, en virtud del cual, y teniendo en cuenta su situación geográfica, tanto Italia como Inglaterra queden excluidas de la obligación de salvaguardar cada una de ellas el territorio de la otra.

Por el contrario, se afirma en los círculos ingleses que la cuestión de la reciprocidad francoitaliana no ha sido objeto de ninguna reserva por parte de la diplomacia romana.

En los círculos oficiales ingleses se estima que esas disposiciones no se oponen a la conclusión del Convenio proyectado.

Las informaciones llegadas de las capitales de la Europa central y oriental dejan prever que las antiguas aliadas del Reich podrian aprobar la revisión del Estatuto militar alemán para reclamar la caducidad de las cláusulas militares que las conciernen.

En los círculos oficiales ingleses se niegan, por el momento al menos, a ocuparse de esta cuestión, pues antes de que pueda ser examinada es indispensable que esté solucionado el problema de los armamentos alemanes en el sentido de la declaración fracobritánica

Un discurso de sir John Simon en París

París, 8.—Esta noche se ha celebrado el banquete anual de la Cámara de Comercio británica, con asistencia de sir John Simon, que a los postres pronunció un discurso, en el cual, haciendo alusión al viaje de los Sres. Flandin y Laval a Londres, dijo lo siguiente:

«Creemos haber trabajado no solamente por el bienestar de nuestros dos paises, sino por el bienestar del Mundo entero y de la paz.

La obra que hemos efectuado la semana última en Londres no va contra ningún pais. No hemos querido llegar a un acuerdo limitado, sino, por el contrario, tratamos de procurar la paz y el bienestar de todos, gracias a un proyecto que puede servir de base de discusión libre e igual entre todos los interesados, a fin de que la estructura de la paz repose sobre fundamento más sólido.

Si se reconoce que este es el espíritu qué nos anima, y si los que hemos invitado a discutir con nosotros están animados del mismo espíritu, en el año 1935 puede darse un gran paso hacia más confianza en la política y más prosperidad en el comercio.»

Al banquete asistieron el señor Flandin y el Sr. Marchandeau, ministro de Comercio, así como los presidentes de todas las Cámaras de Comercio exranjeras en Paris.

Comentarios alemanes

Berlin, 8.—(De la Agencia D. N. B.)—La Prensa alemana destaca hoy la impaciencia que dejan traslucir algunos periódicos extranjeros con respecto a los acuerdos francoingleses, como si fuera posible llegar ya hoy a un resultado concreto.

«La Correspondencia Diplomatica y Política» expresa su esperanza de que esta impaciencia será la consecuencia de una precipitación superflua, y no una maniobra intencionada de deshacer el acuerdo.

«La Correspondencia» encuentra, sin embargo, una coincidencia desgraciada en que simultáneamente a la fabricación de falsas noticias contra Alemania, reanudada en el Extranjero, se hable, por ejemplo, del supuesto propósito de Alemania de atacar a Momel o Austria, después del éxito del Sarre, y se afirme que el ministro de Propaganda, Sr. Goebbels, apoye esa aventura.

Seguramente esas falsas noticias van encaminadas a reclamar pactos contra supuestas intenciones agresivas de Alemania Tales métodos despiertan la desconfianza de Alemania.

Si Alemania examinara las proposiciones desde el punto de vista de los intereses alemanes, el observador objetivo habrá de comprender, a pesar de su impaciencia, que Alemania obra bajo el peso de su responsabilidad y no por mala voluntad.

LOS DESPECHADOS

Una mujer gravemente herida de tres puñaladas

Los celos, según parece, fueron el motivo de un sangriento suceso desarrollado a última hora de la tarde en la calle de San Buenaventura. El autor de este hecho, que ya parecia desterrado de la gama de la delincuencia, es un carpintero que cegó de ira cuando comprobó por sí mismo que la mujer con la que tuvo relaciones durante cuatro años le abandonaba por otro...

Por fortuna, aunque las lesiones que sufre la víctima fueron calificadas de graves, no son de tal índole que pueda temerse un desenlace fatal.

Los protagonistas

La víctima del suceso se llama Concepción Morcilla Morales, de diecinueve años, cajera de profesión, con domicilio en la calle de Portos, 2. Su agresor es Manuel Castro Pérez, de veinticinco años, carpintero, con residencia en la calle de Gaztambide, 31.

Dicen los informes que hemos podido adquirir que Concepción y Manuel se conocieron hace unos cuatro años y desde entonces venían sosteniendo relaciones, que fueron felices hasta hace poco tiempo, en que comenzaron los frecuentes disgustos, casi siempre originados por ella.

Manuel, que en principio trató de evitarlos, llegó a sospechar que en el camino de su felicidad se había cruzado otro hombre que galanteaba a Concepción, con el beneplácito de ella, y llegó lo que tenía que llegar: la ruptura de relaciones. Cada uno marchó por su lado; pero Manuel se propuso averiguar si su sospecha tenía fundamento, y comenzó a vigilar.

La agresión

Ayer por la tarde, sobre las seis y media, Concepción iba por la calle de San Isidro, en dirección a la plaza de San Francisco, acompañada de Antonio del Aguila, de veintidós años de edad, cuando al llegar a la plaza nombrada se encontraron con un hombre que, encarándose con ellos, comenzó a proferir frases violentas contra la joven.

La pareja acordó esquivar la cuestión, y continuaron la marcha hacia la calle de San Buenaventura sin hacer caso de los insultos; pero al llegar a la esquina de esta última calle, el hombre, que aún les perseguía sin dejar de decirles frases fuertes, se abalanzó sobre Concepción impetuosamente, y con una navaja que empuñaba le asestó varios golpes, que ella trató de esquivar, defendiéndose el rostro con las manos.

Hecho esto emprendió la fuga a gran velocidad; pero no pudo huir, porque parte del público que acudió a los gritos que daba la joven herida logró detenerle en seguida, entregándole a una pareja de Seguridad que le trasladó a la Comisaría del distrito.

Otra parte del público auxilió a Concepción y la condujo a la Casa de socorro de la Latina, donde los médicos de servicio la asistieron de primera intención de tres heridas que había sufrido: una situada en la región dorsal, penetrante en la cavidad, y otras dos en los dedos índice y medio de la mano derecha, que fueron calificadas de graves.

Después de terminada la cura se la trasladó al Equipo Quirúrgico, donde quedó hospitalizada.

En la Comisaría, Manuel se confesó autor del hecho y reconoció como suya la navaja con que lo cometió. Explicó en forma aproximada a como nosotros lo hemos relatado las relaciones que durante cuatro años sostuvo con su víctima, y dijo que cuando se encontró frente a Concepción y vió a ésta acompañada de otro hombre, la ira lo cegó, y sin poderlo evitar, por un estado de nervios que llegó a dominarle, se fué contra su ex novia y la agredió con la navaja que llevaba.

Antonio del Aguila, que acompañaba a la víctima, también compareció en la Comisaría, donde relató lo sucedido, y añadió que la agresión fué tan rápida, que no le dió tiempo a intervenir para evitarla.

Manuel y Antonio pasaron a presencia judicial, en unión del atestado que se instruyó en la Comisaría.

RINCONES ARTISTICOS DE MADRID Y SU PROVINCIA

El pasadizo de San Ginés

REYES... PARA EL TUTE

Un carcamal, no. ¡Muchos carcamales!

Unos señores tradicionalistas nos han visitado para rogarnos, con la mayor cortesía, justo es reconocerlo, que rectifiquemos lo que hay de ofensivo en un suelto publicado en nuestro número del jueves, con el título de «Reyes . . para el tute».

Lo que a dichos caballeros tradicionalistas les ha preocupado es que llamemos carcamal al pretendiente D. Alfonso Carlos de Borbón.

Y bueno es que puntualicemos. Carcamal, según los diccionarios, es «persona muy vieja y acabada», y aunque ello puede aplicarse sin ofensa ninguna a un ochentón, nosotros, ante el respeto que nos inspira la ancianidad, no vacilamos un momento en retirar tan inofensiva palabra en cuanto a la persona del jefe del tradicionalismo español: pero eso sí, se lo adjudicamos por entero y con todas las agravantes al partido que en él cifra sus ilusiones y esperanzas, porque ¡eso sí que es carcamal y antidiluviano y hasta putrefacto!

Y puestos a decir verdades y a colocar puntos sobre las íes, también hemos de afirmar que con parecernos mal, muy mal, el tradicionalismo, lo preferimos cien veces a Renovación Española y a los seudorepublicanos que fingen devoción a un régimen que detestan y que tienen clavado en el alma el recuerdo del rey felón, el que no supo ser rey ni hombre, y que es el único jefe posible de ellos. Los tradicionalistas siquiera llevan un penacho romántico y aventurero, que a veces es simpático y sugestivo, como los héroes de folletín de Alejandro Dumas, mientras que los otros no representan más que el egoísmo y las bajas pasiones.

INCIDENTE SOLUCIONADO

Al equipo indio no le querían dar alojamiento en Londres

Londres, 8.—En vísperas de iniciarse el campeonato de tenis se ha producido un incidente lamentable, que, afortunadamente, no ha llegado a ofrecer la importancia que en los primeros momentos se le atribuía.

El equipo indio, que está compuesto por estudiantes de Medicina, Derecho y Letras, ha venido especialmente a Inglaterra para participar en dicho campeonato, dirigiéndose para buscar alojamiento al hotel en donde estaban ya aposentados los restantes equipos que han de participar en dicho torneo.

Sin dar razón alguna para ello, la Dirección del hotel manifestó que no podía alojar a dichos estudiantes, invitándoles a que se dirigieran a otro hotel del West End.

Los participantes del equipo pusieron inmediatamente en conocimiento de lo que ocurría a los organizadores del campeonato, y éstos hicieron ver a la Dirección del hotel en cuestión que su actitud, basada en prejuicios raciales, era inadmisible, y amenazaron con ordenar a los equipos de Hungría, Checoslovaquia, Austria y otros, que ya estaban en el hotel, a que abandonaran éste si sus compañeros indios no eran recibidos en las mismas condiciones que los demás equipos.

Finalmente, la Dirección del hotel volvió sobre su acuerdo, y el incidente quedó terminado.

PLEITOS DE FAMILIA

¡La unión de las derechas ya está hecha!

El periodiquito que creó para sus expansiones el dictador—órgano ahora del «Bloque de los biliosos», según le llaman los cedistas—, escribe:

«Nosotros lamentamos mucho la tragedia del Sr. Gil Robles.

No crean sus amigos, ni supongan nuestros lectores, que ponemos en estas frases el más leve asomo de ironía. Nosotros sentimos hondamente el notorio fracaso del señor Gil Robles. Al fin y a la postre, es algo que se malogra. Y no anda el país muy sobrado de hombres

Pero nadie tiene la culpa; es decir, la tiene él. Se empeñó, contra todas las sugerencias, en constituirse en verdugo de sí mismo. Y a fe que lo ha logrado. Un Parlamento que era el 19 de Noviembre expresión clamorosa de vivos anhelos populares, no refleja ahora adecuadamente los sentimientos del país. El Sr. Gil Robles volvió la espalda a todo lo que le seguía, y todo lo que le seguía se la ha vuelto a él. Estamos en un momento similar al de las Cortes Constituyentes. Dentro de las atenuaciones y dentro de las salvedades que parece justo destacar, la minoría de la Ceda en estas Cortes representa, en orden a su influencia en el país, lo que representaba en las Cortes anteriores la minoría socialista. De ésta se salvó un cincuenta por ciento. La Ceda no logrará por sí sola un éxito igual.

En algunos momentos de reflexión y de serenidad, cuando no le desvanecen los aplausos incondicionales, el Sr. Gil Robles habrá pensado en esta realidad desoladora. Le creemos con el talento necesario para darse cuenta. Y a eso hay que atribuir sus llamamientos desesperados a una política distinta a la de hoy. Durante el último interregno parlamentario supuso, sin duda, el señor Gil Robles que un «ritmo acelerado» en la obra de gobierno conseguiría devolverle el prestigio de otros días. Pero lo del «ritmo acelerado» le ha salido mal. Todo le sale mal. Media la tercera semana parlamentaria de esta última etapa, y hasta la fecha ¿qué se ha hecho? Si hay un ciudadano, cualquiera, el más modesto, que nos cite una realización, una sola, que valga la pena, dése este artículo por no escrito. El «ritmo acelerado» se acusa en la manera de caer por la pendiente. En nada más.»

No, no hace falta más, verdaderamente.

EN EL HOGAR VASCO

Confunden la bandera vasca con una insignia separatista

En los balcones del Hogar Vasco, instalado en la Carrera de San Jerónimo, colocóse ayer la bandera a media asta en señal de duelo por el fallecimiento del diputado foral de Navarra D. Jenaro Larrache.

De madrugada acertó a pasar por allí un grupo de jóvenes que creyendo se trataba de una insignia separatista, subió al Círculo y penetró violentamente, destrozando la bandera y arrojándola a la calle.

UNA CARTA

Nuestro suelto "El Círculo monárquico"

El bibliotecario del Círculo de Bellas Artes nos dirige la siguiente carta:

«Señor director de LA LIBERTAD.

Distinguido señor: En el número de hoy del periódico que tan dignamente dirige aparece un suelto titulado «El Círculo monárquico», en el que parece atribuirse este color político al Círculo de Bellas Artes. En Madrid es público y notorio que este Círculo no ha tenido nunca carácter político. En su biblioteca se pueden leer todos los diarios, de los que se adquieren varios ejemplares, en proporción al número de lectores de cada uno.

La imposibilidad de encuadernar y conservar colecciones de varios diarios es patente a quien conozca las posibilidades de espacio de esta biblioteca y de sus análogas. El «A B C» se conserva en colección desde el año 1923, como elemento de información, por acuerdo de la Junta directiva de entonces, de la que era bibliotecario el ilustre escritor D. Ceferino Palencia. La razón de este acuerdo, obvia para los entendidos en biblioteconomía, fué la del tamaño de ese periódico, más adecuado para su encuadernación y manejo que el de otros.

Es de usted atento seguro servidor, q. e. s. m., *Angel Pérez Chozas*

7 Febrero 935.»

*

El bibliotecario del Círculo de Bellas Artes no ha entendido el sentido del suelto a que se refiere en su carta. Debe hacérselo explicar por quien disponga de más tiempo que nosotros. El hecho de que algunos redactores de LA LIBERTAD formen entre los socios del Círculo de Bellas Artes basta a expresar cómo el bibliotecario se equivoca en su interpretación. No; no es eso... No nos ha entendido.

En cuanto a la explicación que nos ofrece sobre el hecho de que sólo un diario monárquico se coleccione en aquella Casa — confirmación de lo que afirmamos—, ello demostrará que el bibliotecario es «entendido en biblioteconomía», pero no «lo otro». Y «lo otro» es lo que a nosotros nos importa, y, sin duda, también a nuestros lectores.

ACTOS EN ZARAGOZA

El aniversario de la muerte de Joaquín Costa

Zaragoza, 8.—Conforme se había anunciado, con motivo del XXIV aniversario del ilustre polígrafo Joaquín Costa estuvo el Ayuntamiento en corporación, presidido por el alcalde, en el cementerio, colocando coronas en su tumba.

También depositaron coronas en el cementerio una representación del Ayuntamiento de Graus, pueblo natal de Costa; el presidente del Centro Obrero Aragonés, de Barcelona, y Comisiones de los Centros y partidos políticos de Zaragoza.

Desde el cementerio, el Ayuntamiento se dirigió al grupo escolar Joaquín Costa, donde el alcalde dirigió la palabra a los alumnos e hizo resaltar la memoria del insigne aragonés.

Se han exhibido películas acerca de temas que constituyen la biblioteca de Joaquín Costa.

EL CONDE DE KEYSERLING

EL CURIOSO TROTAMUNDOS

La curiosidad es madre de la filosofía, porque la filosofía es amor a la sabiduría y el amor es la curiosidad insatisfecha. El conde de Keyserling es un curioso, y como todos los curiosos suele a veces ser impertinente. El conde va por el Mundo con el «kodac» sensible de su clara inteligencia, y en el bloc impoluto de sus observaciones grava con la punta fina de su barba aguda las líneas sutiles que luego serán la estampa cierta o embustera de un país determinado.

El conde de Keyserling posee como nadie el don de la falibilidad. En realidad, un hombre que viaja es un eterno equivocado. Viajar por países distintos, caminar hacia cuatro puntos cardinales es algo así como amar en todas direcciones, en un caso y otro, el error constante. El viajero, cuando arriba a un país nuevo, llega a él con la valija repleta de emociones. Su equipaje, lleno de recuerdos, le enturbiará la mirada. Difícilmente contemplaremos serenamente un paisaje que no sea el de todos los días. El hombre no es el mismo en un día frío que en un día de calor; las rosas son distintas en otoño y primavera. Por otra parte, el conde de Keyserling es siempre el mismo, mientras la desvariante cinta geográfica se precipita múltiple en sus pupilas.

El conde llega a Madrid, y ya conoce España. Llega a Barcelona pasados los sucesos sociales, y ya conoce la revolución. En una semana aprende el castellano. Cuando no sabe un idioma lo inventa. ¡Un poco más de seriedad, señor conde!

El ilustre filósofo alemán conde de Keyserling, al igual que su otro ilustre compatriota Emil Ludwig, tiene el trazo fuerte, sutil y complicado de un malabarista internacional.

El libro o el estrado es para ellos como la cámara mágica del prestidigitador. De un sombrero de copa sacarán cien banderas distintas, mil palomas y un ramo de flores; pero el truco es harto conocido. El conde de Keyserling, como Emil Ludwig, vive de la ingenuidad y amabilidad del público.

Después de todo, vivir de la conferencia, de la biografía, del truco o del salto mortal, es vivir noblemente.

La opinión del conde sobre España tiene un interés relativo nada más. Lo que dice el conde despierta la curiosidad de todo curioso impertinente.

Sus visitas a España son muy agradables y para muchos una bella plataforma.

Poder lucir, junto a la figura deliciosamente atrabiliaria del insigne filósofo, la imagen seca, resbaladiza y hueca de uno de nuestros más conocidos fascistizantes es un verdadero espectáculo internacional.

Como suponemos que el conde de Keyserling nos dejará pronto para proseguir su trotamundismo, le deseamos un buen viaje.

EN UN SANATORIO DE PEÑA CASTILLO

Se suicidó el catedrático don Casimiro Torres

Santander, 8.—En el Sanatorio del doctor Morales, situado en Peña Castillo, donde estaba sometido a tratamiento, puso esta noche fin a su vida el catedrático de la Universidad de Santiago de Compostela D. Casimiro Torres Silva, de cuarenta y ocho años de edad.

Para llevar a cabo su terrible propósito, el enfermo, con una navajita de pequeñas dimensiones, se dió un corte en una ingle. Cuando los enfermeros entraron en la habitación del desgraciado catedrático, éste había ya muerto a consecuencia de la intensa hemorragia.

NUESTRO DELEGADO EN LA SOCIEDAD DE NACIONES

Una conferencia del señor Madariaga en Budapest

Budapest, 8.—Invitado por la Unión húngara de Asociación pro cooperación intelectual y por la Sociedad húngara de política exterior, D. Salvador de Madariaga ha dado, en un amplio salón del Parlamento de esta capital, una interesante conferenicia.

Asistieron al acto el regente, Nicolás de Horthy, y su esposa; el archiduque José, el ministro de Negocios extranjeros, el ministro de Hacienda, Sr. Kanya, y el ministro, también de Finanzas, señor Imredy, así como el ministro de España en Budapest, Sr. Arcos Guarda, con el personal de la Legación.

También estuvieron presentes el cónsul de España, D. José Gallart Girbalt; varios miembros del Cuerpo diplomático, diputados, altos funcionarios y celebridades de la vida pública.

El presidente de la Sociedad política de Asuntos exteriores, señor Borceviczy, saludó al Sr. Madariaga, en quien apreció excelentes méritos en el terreno de la ciencia y política internacional.

A continuación el Sr. Madariaga comenzó su conferencia, titulada «Bases psicológicas de la evolución de nuestra época», siendo muy aplaudido.

Después de la conferencia el ex presidente del Consejo, conde de Teleki, dió las gracias al Sr. Madariaga, el cual fué calurosamente aplaudido por los asistentes.

LAS GENTES DE "ORDEN"

"Cuando las leyes son malas, no hay por qué cumplirlas"

Con este título que entrecomillamos se enfrenta anoche con el ministro de Agricultura un diario derechista, que desarrolla tan anárquica teoría: «Cuando las leyes son malas, no hay por qué cumplirlas.»

¿Lo ven ustedes?

Así son las derechas españolas, monárquicas casi todas ellas... Invocando de continuo el orden, claman porque los demás cumplan las leyes... que a ellos les convienen; pero las que amparan a los demás y a ellos les contienen en las injusticias de sus privilegios, éstas, «como son malas, no hay por qué cumplirlas».

Son así. Inconmovíblemente así estas derechas españolas.

En el Sur de Alemania, en la Selva Negra, se ha celebrado un carnaval, al que han asistido máscaras de toda la región.

Una de las más curiosas (Fot. Ortiz-Keystone.)

Ministerio de Educación, Cultura y Deporte 2012

EL IMPERIALISMO DEL REICH

La adhesión de Alemania al Pacto de Roma

Condiciones que impone aparentemente

Viena, 8.—Informaciones que parecen emanar de Berlín y retransmitidas a Viena por corresponsales de Prensa en el Extranjero dejan entrever la posibilidad de una respuesta condicionada del Reich en lo que se refiere a la eventualidad de su adhesión al Pacto centroeuropeo de no injerencia. (Acuerdos de Roma.)

Según estas mismas informaciones, Alemania parece dispuesta a reclamar para Austria el derecho a disponer de sí misma e incluso a que se proceda a una consulta popular.

Aunque carentes en absoluto de todo carácter oficial, los pronósticos antes mencionados no han dejado de llamar la atención de los círculos informados de Austria, los que hasta más amplia información no les conceden crédito alguno.

En efecto, en Viena se niegan a creer que la diplomacia alemana pueda caer en la contradicción que consiste en hacer depender de una intromisión caracterizada en los asuntos de Austria la adhesión del Reich a un pacto de no injerencia.

Unas palabras imprudentes de Goebbels denuncian la verdadera intención

Roma, 8.—La Prensa italiana subraya un discurso pronunciado recientemente por el ministro de Propaganda alemán, Sr. Goebbels, llamando la atención de los lectores, especialmente sobre el párrafo del discurso del Sr. Goebbels en el que el orador dice entre otras cosas:

«En cuanto Kleipeda sea nuestro, la liberación de nuestros hermanos de Austria no será más que un juego.

Los franceses, los ingleses e incluso la tenaz Italia tendrán que admitir que Austria pertenece al Reich.»

ma: «Ante la pretendida revisión constitucional».

Un acto en Huelva

Huelva, 8.—Para el día 11 de Febrero, fecha de la proclamación de la primera República española, la Juventud de Unión Republicana de Huelva ha organizado un acto conmemorativo.

En dicho acto tomará parte un orador de cada partido de izquierda de la capital, expresamente invitado por el Comité ejecutivo de la Juventud.

Estarán representados, además del partido y Juventud de Unión Republicana, los partidos federal, Izquierda Republicana, socialista y sindicalista.

Dado el carácter del acto, existe enorme animación por ver por primera vez desde hace varios años a todos los partidos de izquierda unidos en un fin común.

Los republicanos de Málaga

Málaga, 8.—Los partidos republicanos de Málaga han adoptado acuerdos de conmemorar con diversos actos el 11 de Febrero. En el partido radical se celebrará un mitin, en el que tomarán parte los diputados Sres. Hermosa Briales, Martín Gómez, Martín Rodríguez y Burgos Díaz.

LA PRIMERA REPUBLICA

LA CONMEMORACION DEL 11 DE FEBRERO

La Casa de la República

Para conmemorar la gloriosa fecha del 11 de Febrero de 1873, la Casa de la República ha organizado una gran función artístico-musical a beneficio de las escuelas que dicho Centro sostiene.

El festival, cuyo selecto programa interpretarán los alumnos y la rondalla infantil, tendrá lugar a las cuatro y media de la tarde del lunes en el teatro Barbieri (Primavera, 13).

El pedido de localidades puede hacerse, hasta las diez de la mañana del domingo, a la Casa de la República, Palma, 50, y San Bernardo, 65, teléfono 19.255.

El gobernador de Alicante prohibe en dicha ciudad que hable D. Marcelino Domingo

Leemos en «El Luchador», de Alicante:

«Invitado Marcelino Domingo por los republicanos de Alicante para pronunciar un discurso en un teatro el día 11 de Febrero, el gobernador no ha dado permiso para la celebración del mismo. No importa haber autorizado conferencias políticas en teatros, a Martínez Barrio en Pontevedra y a Gil Robles en Tarragona. Por lo tanto, ha de desistirse de la organizada visita a Alicante del ilustre republicano D. Marcelino Domingo, que venía a hablar, a decir cuanto se ha de decir, que no venía a comer, para holgarse en el yantar cordial de los correligionarios, pues considera el señor Domingo, exquisito espíritu sensible a todas las palpitaciones, que no es el momento adecuado para sentarse a la mesa de un festín cuando tantos dolores hay todavía sin atender y tantas heridas sin restañar. Habría de ser un acto sencillamente y exclusivamente político, y ante la imposibilidad de celebrarlo así se desiste, como se desiste del que había organizado para celebrar en Novelda.»

Casa Republicana de Chamartín de la Rosa

El Comité administrativo, no pudiendo organizar ningún acto por no estar terminadas las obras que se verifican en su domicilio social, ha acordado celebrar una reunión de íntima confraternidad republicana para conmemorar el aniversario de la proclamación de la primera República española el día 11, de diez a doce de la noche, en el bar Mezquita, al que se ruega acudan todos los afiliados y simpatizantes de la justicia republicana.—*El Comité.*

Hablan las Mujeres republicanas

Entre los acuerdos que tomó esta Asociación en junta general celebrada el pasado domingo, figura el de enviar representaciones a los actos que se celebren el próximo día 11; sin embargo, estas mujeres republicanas se lamentan honda y sinceramente de que no haya sido para esa fecha una feliz realidad la unión absoluta de todos los elementos republicanos en bloque fuerte e indestructible y coincidir esta unión con esa gloriosa e histórica fecha. El mejor modo de que los republicanos de «verdad» conmemoren el 11 de Febrero sería olvidando diferencias de partido y de programa para compendiar en un común «¡Viva la República!» los anhelos de todos, que en el fondo son los mismos: la reconquista de la República del 14 de Abril. También esta Asociación acordó elevar su voz al Gobierno en demanda de que sea en la fecha del 11 de Febrero, y como el mejor modo de solemnizarla, en la que se dé feliz resolución a tantas instancias de pensiones para republicanos históricos y viudas e hijos de hombres que dieron todo por la República y sufren ahora la miseria en sus últimos años de vida y el olvido por los hombres de hoy para las heroicas compañeras de sus antecesores en las luchas arduas de entonces, en las que se jugaron lo suyo y el bienestar de los últimos años para sus seres queridos.

La República no puede ahora mostrarse indiferente ante estas cosas tristísimas, y nosotras pedimos en nombre de la mujer republicana que sea este acto de justicia y caridad el mejor homenaje que tribute el Gobierno a la fecha histórica que se acerca. Por la Asociación de Mujeres Republicanas, la presidenta, *Blanca R. Fontecha;* la secretaria, *Teresa Nevot.*

Partido federal pimargallano

Para conmemorar el aniversario de la proclamación de la primera República y el de la constitución de este partido se celebrará el día 11 del actual, a las siete y media de la tarde, en su domicilio social, Isabel la Católica, 17, una conferencia a cargo del ex diputado federal D. Manuel H. Ayuso, que disertará sobre el tema «Federalismo», en cuyo acto ostentará la presidencia de honor el ilustre D. Joaquín Pi y Arsuaga, presidiendo la velada el presidente del Consejo municipal D. Enrique Sanjurjo, y a las diez de la noche tendrá lugar un ágape en la casa del partido, expendiéndose las tarjetas en esta Secretaría y en el Ateneo Republicano Federal, calle de Lista, 56, quedando invitados a ambos actos no sólo los militantes, sino también cuantos federales simpatizan con el puritanismo que simboliza este partido.

La Confederación de Juventudes radicales y autónomas

Reunido el Comité nacional de la Confederación de Juventudes radicales y autónomas tomó, entre otros acuerdos, el de invitar a todas las organizaciones adheridas a la Confederación a celebrar actos conmemorativos del 11 de Febrero, dando cuenta a este Comité nacional (Fernanflor, 6), de los actos que hayan celebrado.

Izquierda Republicana (Agrupación de Vallecas)

Queriendo el partido de Izquierda Republicana, dar a conocer su ideario, ha abierto un ciclo de conferencias.

La primera tendrá lugar en su domicilio social, Benito Pérez Galdós, 15, el día 11 de Febrero, a las nueve y media de la noche, para conmemorar el LXII aniversario de la proclamación de la primera República española, a cargo del ex diputado de las Constituyentes y exdirector general de los Registros D. Luis Fernández Clérigo, que disertará sobre el te-

UN POCO DE REFLEXION

La prohibición de instalar nuevas fábricas de harinas

Entre los problemas planteados a las Cortes hay uno, que lo ha sido por el ministro de Agricultura, que reclama en su contra urgente atención.

Nos referimos al proyecto de prohibición de instalar nuevas fábricas de harinas, para el que solicita autorización del Parlamento el Sr. Jiménez Fernández.

Trátase, a lo que parece, de una vieja pretensión de los fabricantes establecidos, que ya halló satisfacción en tiempos de la Dictadura; pero que quedó sin efecto a su caída. En fin de cuentas, aunque con otro nombre, un monopolio.

El fundamento—o pretexto—es que existe en el mercado sobreproducción que perjudica al negocio harinero. Al doble del consumo hácenla ascender en sus cálculos los interesados. Pero a base de trabajar, no ocho horas los días laborables, como las demás industrias, ni siquiera doce horas, sino las veinticuatro que suman juntos el día y la noche. De donde resulta que si las fábricas de harinas trabajasen las ocho horas a que aspiran, sin lograrlo, otras muchas industrias, su producción no llegaría a abastecer el mercado.

El pleito aspiración de los harineros que pretenden la prohibición de nuevas fábricas se basa en fundamentos tan poco consistentes como éste de la superproducción, y es por ello fácilmente recusable. Pero, además, tendría consecuencias que deben sumarse como argumentos en contra. La más inmediata, la primera, la ruina de la industria de construcción de maquinaria para la instalación de fábricas de harina, una de las verdaderamente especializadas en España.

Los talleres de construcción de maquinaria para la molinería ocupan actualmente a dos mil familias. Necesitan también del auxilio de otras industrias, como fundiciones de hierro, aceros y metales, hierros laminados, planchas de varios metales, correas, serrerías, material de ferretería, etc., con más otras primeras materias, todas de producción nacional. El personal que la construcción de maquinaria emplea, directa o indirectamente, en total más que el que ocupan las fábricas de harinas, quedaría automáticamente suprimido y parado si la ley que proyecta el ministro de Agricultura se aprobara...

¿Se da cuenta el Sr. Jiménez de la gravedad que implica su intento? Pensamos que no ha reflexionado sobre ello, y le invitamos a que lo haga. En otras actividades hallará campo más propicio al lucimiento, sin producir estrago, su iniciativa.

ROMPEN... LA LUNA

Tradicionalistas agresivos

Uno fué preso

Frente al edificio de nuestro colega «Heraldo de Madrid» se situaron en la primera hora de la noche pasada dos individuos que, aprovechando un momento en que por allí pasaba poco público, comenzaron a apedrear las lunas hasta conseguir romper una de ellas valorada en 1.500 pesetas.

Los sujetos se dieron a la fuga; pero uno de ellos, al que perseguían el conserje y los ordenanzas del diario, fué detenido en la calle de Alcalá por una pareja de guardias de Seguridad.

En la Dirección de Seguridad el detenido dijo llamarse José Outerelo Carril, de dieciocho años, domiciliado en la calle de Jardines, 36, principal.

A las diez de la noche se personó en la Dirección para interesarse por el detenido el presidente de la Juventud tradicionalista.

Lo que se devuelve a la ex reina

Santander, 9 (dos madrugada).—Hoy serán entregados al cónsul de Inglaterra en esta capital los distintos objetos pertenecientes a la ex reina de España, doña Victoria Eugenia de Battenberg, cumpliendo lo que dispone el decreto publicado en la «Gaceta» del día 3 de este mes.

Los objetos que se le devuelven son muebles, juegos de café, retratos, cuadros, un reloj inglés, el mobiliario completo de un salón que tenía en el Palacio de la Magdalena y otros muchos objetos de carácter personal que ha reclamado por conducto de la Embajada inglesa.

ESTA MADRUGADA

Es detenido el autor de un crimen

En la glorieta de Atocha, unos agentes de Policía detuvieron esta madrugada a un individuo que les infundió sospechas, que dijo llamarse Manuel Ramos Rueda, de dieciocho años, soltero, natural de Santa Lucía (León); pero que desde hace un año vivía con sus padres en el pueblo de Cistierna, de la misma provincia.

Los policías le condujeron a la Dirección de Seguridad, donde le fué encontrada una documentación completa a nombre de un hermano suyo, llamado Joaquín. Dijo que se la habían enviado hace unos tres meses desde el pueblo últimamente citado.

Sometido a estrecho interrogatorio por si hubiera intervenido en los sucesos desarrollados en León y Asturias durante el mes de Octubre, negó absolutamente su participación en ninguno de estos hechos. Pero continuado el interrogatorio terminó por confesar que se había trasladado a Madrid porque en la víspera del Domingo de Ramos del año pasado discutió en Cistierna con un individuo, del que sólo sabe se apodaba «el Moreno», que era natural de Fuentes, también pueblo de la provincia de León, al que dió muerte de tres tiros después de una discusión violenta.

Manifestó que había trabajado en Madrid en varios talleres de cerrajería y habitado en distintas casas como huésped, cuyas señas no quiso facilitar.

Le fué ocupado también el revólver con que dió muerte a «el Moreno».

COBERTIZO DESTRUIDO

Incendio en Chamartín de la Rosa

En un cobertizo existente en la calle de San Miguel, número 37, del inmediato pueblo de Chamartín de la Rosa, que habitaba Agapito García Barba, se produjo un incendio esta madrugada que en pocos momentos adquirió gran incremento.

Se dió aviso al Servicio de Incendios, y rápidamente acudió la bomba tanque y personal del primer parque, que seguidamente comenzó los trabajos de extinción; pero a pesar de cuantos esfuerzos hicieron el cobertizo quedó destruído.

No hubo que lamentar desgracias personales.

UN DESCUBRIMIENTO

La fabricación de diamantes sintéticos

Londres, 8.—El perito en piedras preciosas Víctor Jourado ha manifestado a la United Press que se ha logrado encontrar el procedimiento para fabricar los diamantes sintéticos. Este descubrimiento ha sido hecho por un hombre de ciencia cuyo nombre no ha revelado Jourado, quien ha añadido que estos diamantes sintéticos estarán pronto a la venta en el mercado mundial.

Según Jourado, los hombres de ciencia se han pasado casi medio siglo haciendo experiencias para descubrir el modo de conseguir diamantes sintéticos, y, finalmente, por casualidad, se ha descubierto una composición que, sometida a determinado procedimiento secreto, se transforma en diamante.

UNA DIMISION

EL QUE FUE A SEVILLA...

O a Tenerife.

El caso es que el subsecretario de la Marina civil, señor Marichal, diputado a Cortes, marchó a su tierra a pasar unos días. Que en su ausencia se nombró y se constituyó la Comisión que ha de dictaminar el proyecto de ley de Comunicaciones marítimas. Y que entre sus diecinueve componentes no figura, cosa que parecía obligada, el subsecretario de la Marina civil, y en trueque sí figura el subsecretario de Industria y Comercio...

¡En estos tiempos, como en aquellos en que por ir a Sevilla se perdía la silla, es aventurado viajar!

DELIBERACION UTIL

La Cámara francesa discute el problema del paro

Un discurso del ministro de Trabajo

París, 8.—La Cámara prosiguió esta tarde la discusión del problema del paro. Después de las intervenciones de diversos diputados exponiendo soluciones del paro, y alguno de afirmar que éste decidirá el éxito o fracaso del Gobierno Flandin, el ministro de Trabajo, Marcel Regnier, toma la palabra, exponiendo en primer lugar que el número de parados socorridos por el Estado ha ascendido de 310.000 hombres que eran en 1934 a 487.000 en Febrero de 1935, cifras a las que hay que agregar las de los no socorridos.

Las medidas estudiadas para encontrar solución son unas de aumento de obras, y la otra, de mejor reparto del trabajo para que alcance a todos.

Indica que los gastos hechos por el Estado ascienden a 2.000 millones de francos, facilitando trabajo a 22.000 obreros, previendo que para Mayo podrán trabajar 40.000 obreros en las obras emprendidas, y cuando el programa esté en plena actividad calcula que podrán trabajar 70.000 obreros.

Se refiere a la duración de la jornada, y dice que el 50 por 100 de la mano de obra trabaja por lo menos cuarenta y ocho horas a la semana, y que si bien conviene suprimir las horas extraordinarias, no se puede establecer la semana de cuarenta horas si no es plan internacional, lo que ya ha encontrado dificultades.

Habla de una nueva reglamentación de extranjeros y del retiro de obreros de más de sesenta años sin que se encuentren en la miseria.

Alude a la conveniencia de trabajar jóvenes en lugar de los millones de mujeres, que deberían volver a su hogar.

Después de cerca de cuatro horas de discusión, ésta se aplaza hasta el lunes.

HACIA EL FINAL

El proceso por la muerte del hijo de Lindbergh

La sesión de ayer.--Los cuatro últimos testigos de la defensa

Flemington, 8.—Hoy al mediodía la defensa de Hauptmann descansó, después de haber presentado ante el Jurado a cuatro mujeres y ocho hombres, intentando demostrar que el acusado es inocente del rapto, asesinato y extorsión en relación con el niño de Lindbergh.

Según los testigos, la noche del primero de Marzo de 1932, cuando fué raptado el niño, Hauptmann se encontraba en la panadería de Christian Fredricken, en el Bronx, cenando con su esposa; después, el matrimonio Hauptmann marchó a su casa. La noche que fué pagado el rescate, Hauptmann la pasó en su casa tocando música con unos amigos. Uno de los testigos más favorables a Hauptmann, además de la esposa, fué el perito calígrafo J. M. Trendley, que declaró que no había escrito las cartas del rescate.

Otro testigo, muy favorable, fué el vendedor de maderas Charles de Bishop, que esta mañana terminó su declaración jurando que ningún trozo de la madera de la escalera utilizada para el rapto procedía de las maderas encontradas en la casa de Hauptmann, a pesar de lo dicho en la acusación.

El penúltimo testigo de la defensa en la sesión de la mañana fué Breevor Bolman, dueño de la estación de gasolina cerca de Hopewell, lugar residencia de los Linbergh, quien manifestó que en la tarde que precedió al rapto, un hombre, que no era ni Hauptmann ni Isidoro Fisch, acompañado de una mujer, compró gasolina en el surtidor en que se encontraba. Vió que la escalera que más tarde resultó ser la utilizada para el rapto estaba atada al automóvil.

Finalmente declaró Ewald Nielke, empleado de unos talleres de trabajo en madera, quien dijo que las piezas de la escalera del rapto no correspondían a la madera encontrada en la casa de Hauptmann.

Testigos de la acusación

Después de concluída la defensa de Bruno Richard Hauptmann, el fiscal rechazó los argumentos de la defensa, intentando poner en duda la veracidad de los testigos que declararon, para favorecer a Hauptmann, que estaba en otro sitio la noche del secuestro.

Hoy declaró durante la vista del proceso contra Bruno Richard Hauptmann, Hannah Fisch, hermana de Isidoro Fisch, que intentó rechazar las imputaciones contra su hermano, del que dijo que había enviado durante seis años 4.000 dólares a su familia de Alemania, parte de lo cual fué devuelto. Manifestó la hermana que cuando llegó Isidoro Fisch a Alemania no tenía más que 1.500 marcos en su poder. Agregó que éste no tenía nada que ver con el secuestro.

Otros testigos de la acusación atacaron las teorías de la defensa de que Fisch había colaborado en el secuestro. El matrimonio Henry Jung manifestó que Fisch estuvo en su casa desde las ocho de la noche hasta la medianoche el día del secuestro. Los testigos de la acusación declararon que dos testigos de la defensa no estaban ni en la panadería ni en el cementerio de Bronx a las horas que habían manifestado.

El procesado está más decaído, aunque el defensor no pierde la esperanza de que le absuelvan

Durante la vista de hoy, el acusado demostró que había perdido algo de la confianza que tenía en los primeros días.

Quedó tumbado sobre su silla, con los hombros caídos.

Durante un descanso, uno de los redactores de United Press que estaba detrás de Hauptmann le preguntó qué le pasaba, contestando el alemán: «No me encuentro tan bien sobre esta cosa.» Se quedó muy serio, y aludiendo al testimonio del amigo de Fischayer, dijo en palabras muy bajas: «Ese Uhlig no está haciendo nada por mí.» Por el contrario, su abogado, Reilly, está muy animado, y dijo a los periodistas que «el Jurado absolvería a Hauptmann».

Hoy habrá sesión

Mañana se celebrará la primera sesión de sábado desde la iniciación del proceso.

UN CHOQUE Y UN HERIDO

Ayer, en la calle de Bravo Murillo, chocó con la columna del tranvía el taximetro 42.783, que conducía Francisco González Fernández.

Como consecuencia del encontronazo resultó herido el ocupante del vehículo, Nicasio Torres Martín, de cuarenta y cuatro años.

En la Casa de socorro fué asistido de lesiones de pronóstico reservado.

BANQUETE

Al autor de un proyecto de instalaciones para la III Feria del Libro

Anoche se celebró el anunciado banquete en honor del Sr. Ruiz Castillo, joven artista que ha obtenido el primer premio en el concurso de proyectos para la instalación de la III Feria del Libro de Madrid, organizado por la Agrupación de Editores Españoles.

Un centenar de amigos se reunieron alrededor del festejado para testimoniarle su cordialidad por el triunfo obtenido.

A los postres ofreció el banquete el notable escritor Antonio Robles en unas cuartillas de justos elogios para el Sr. Ruiz Castillo.

El distinguido editor D. Gustavo Gili, de Barcelona, se adhirió con cálidas palabras al homenaje en nombre de sus compañeros del Comité organizador de la Feria del Libro.

Y, por último, Arturo Ruiz Castillo, con modestia y brevedad, dió a todos las gracias por el homenaje, que le servía de estímulo y aliento.

Todos los oradores fueron muy aplaudidos

¿SE EVITO UN ATRACO?

Tres comunistas detenidos

Unos agentes pertenecientes a la Oficina de Investigación y Enlace detuvieron ayer a los conocidos comunistas Constantino Rojo Alarcón, Remigio Herránz de Fouce y Bonifacio Prieto Calé.

La Policía tiene la impresión de que estos extremistas tenían planeado un atraco, en unión de Joaquín Avellán, el detenido en la calle del Cardenal Cisneros, cuando huía del automóvil que su conductor estrelló contra un árbol en la calle de Luchana, y que por esto no llegó a verificarse, y se cree que uno de ellos acompañaba a Avellán en el automóvil en cuestión.

A Bonifacio le fué intervenida una pistola, tres cargadores y 49 cápsulas, y a los otros dos unas porras de las llamadas «rompecabezas».

PROYECTOS DE LEY

Los servicios de tropa de Infantería de Marina

El ministro de Marina leyó un proyecto de ley por el que se dispone que los servicios de tropa de Infantería de Marina se cubrirán con voluntarios, y a los efectos de éstos, con individuos procedentes de las Cajas de recluta del Ejército, y en la misma forma que hasta el año 1931 venía efectuándose. Esta tropa vestirá el uniforme de soldado que en dicha fecha era reglamentario, con las variaciones que oportunamente se dispongan.

La vida de mar de los capitanes de navío

Otro proyecto dispone que los capitanes de navío no podrán desempeñar destinos de embarco a partir de la edad de cincuenta y ocho años, quedando para servicios de tierra hasta que alcancen la edad de retiro.

Dicha edad de cincuenta y ocho años sólo se aplicará a los capitanes de navío que hayan alcanzado el empleo después del 29 de Octubre de 1931; los que ostentasen ya dicho grado y al llegar a la edad de cincuenta y ocho años tuviesen cumplidas las condiciones legales para el ascenso a contraalmirantes, o encontrándose mandando barco tuvieren cumplidos más de dieciocho meses de condiciones, serán clasificados por el Consejo superior y conservarán el derecho al ascenso hasta cumplir los sesenta años, en que cesarán en la vida de mar.

La ley reguladora de la contribución de Utilidades

El ministro de Hacienda leyó dos proyectos de ley:

Por uno se dispone que no obstante lo ordenado en el apartado *b)* de la regla primera de la disposición quinta de la tarifa tercera de la ley reguladora de la contribución sobre las Utilidades de la riqueza mobiliaria, no se computarán para la determinación de la base de imposición de los Bancos extranjeros que realizan negocios en España los incrementos de valor de los efectos u otros elementos del activo registrados en las cuentas de aquellas Empresas en alguno de los ejercicios cerrados con posterioridad al 31 de Diciembre de 1929, siempre que dichos incrementos hubieran sido ulteriormente anulados en todo o en parte antes del 1 de Enero de 1935.

Otro proyecto modifica el artículo 6.º de la ley de 11 de Marzo de 1932 relativa a la contribución de Utilidades correspondiente a producciones cinematográficas y gramofónicas.

EL TEATRO

Benavente.--Estreno de "Tú y yo, solos', comedia en tres actos, original de don Luis Manzano

Poca prosa, aconsejaba el dómine, cuando se trata de referirse a lo prosaico y conceptuoso. Pocas líneas para juzgar lo que ha sido juzgado infinitas veces. «Tu y yo, solos»—no se nos alcanza la relación del título con la comedia—está fuera del índice de las ansiedades generales. El comediógrafo pretende que la clase media, tan maltratada por las clases extremas, terminará por inclinarse hacia la que mejor la comprenda. Y el comediógrafo cree ingenuamente que en la vida no hay pasiones que sobrepasen la comprensión humana.

Mejor hubiera sido que el señor Manzano se hubiese decidido a mirar más profundamente la vida y la realidad, en vez de intentar recoger las impresiones del exterior de una clase media de fines del siglo pasado. Se hubiera dado cuenta entonces de que la clase media de ahora está sometida a mil influencias que la deforman incesantemente. Influencia del medio, influencia de la educación, e incluso influencia de lo físico. Sin olvidar las tendencias hereditarias. La clase media nunca tuvo en España voluntad propia. Actualmente trata de adquirir una fuerza, de crearse una voluntad. Pero ésta no ha pasado de ser una «voluntad artificial» sin esencias cualitativas. Francamente, señor comediógrafo, la clase media que usted nos presenta en su obra no hace la menor impresión en nuestros sentidos. Es una imagen de imágenes demasiado descoloridas. Y esto es muy poco para plantear una tesis. Todo tiene una realidad que es preciso conocer, sin fiarse de las imágenes fotográficas. De lo contrario, ocurre lo que ha ocurrido en «Tú y yo, solos»: el tema queda reducido a un tema *aparente.*

Presentar el problema—problema de problemas—de la clase media con toda su diversidad y con todo su valor requería, cuando menos, y puesto que forzosamente tenía que estar contenido en una comedia realista, una exacta pintura del medio, un riguroso cuadro de costumbres y una aguda observación. Nada de esto hay en «Tú y yo, solos». Tipos y ambiente son del más torpe convencionalismo. No existe un madrileño como el «Chaparro» de la comedia, que parece estar apasionado de «Maravillas», y cuando se entera de que ésta quiere a otro hombre, se limita a amenazar a éste si se porta mal con ella. Resignación voluntaria que halla su mayor falsedad en su propia expresión. La comedia languidecía, inevitablemente, por la densidad de su prosa, sin nervio y sin espiritualidad. Sin embargo, los espectadores la aplaudieron amablemente.

Milagros Leal, Dolores Cortés, José Isbert, Julio Sanjuán, Salvador Soler Marí, son artistas excelentes, dignos de mejor «causa». Anoche se contagiaron del «espíritu de la pesadez» que animaba—paradoja—la obra, y su trabajo resultó de la más lamentable vulgaridad.

EDUARDO HARO

RECITAL DE BERTA SINGERMAN

Esta tarde, a las seis y media, se celebrará en el Español la segunda audición de Berta Singerman.

En el programa figura íntegro el «Cantar de los cantares», de Salomón.

Gerencia de LA LIBERTAD, teléfono num. 27151

Ministerio de Educación, Cultura y Deporte 2012

LA SITUACION POLITICA

La Comisión parlamentaria de Guerra acordó no dar dictamen sobre los ascensos de los generales Batet y López Ochoa sin estudiar la reorganización a fondo del Ejército

Audiencias del presidente de la República

El presidente de la República recibió ayer en audiencia a los diputados D. Sigfrido Blasco, D. Juan Ventosa y D. Fermín Daza.

Visitas al Sr. Lerroux

El presidente del Consejo, que permaneció toda la mañana en el ministerio de la Guerra, recibió al Sr. Buxaderas, delegado del Gobierno en la Campsa; al diputado radical por Ceuta, Sr. Peire; al general de la primera división, don Virgilio Cabanellas; al Sr. Calot, con una Comisión de Alcira; al teniente coronel Izquierdo, jefe de la Escuela Automovilista, que presentó al Sr. Lerroux a los nuevos jefes y oficiales del Cuerpo de Tren, y al doctor Slócker, que dió las gracias al presidente del Consejo por haberle sido concedida recientemente la gran cruz de la Orden de la República.

El jefe del Gobierno recibió también al ex ministro Sr. Guerra del Río, con quien conferenció.

El Sr. Vaquero

Al recibir al mediodía de ayer a los periodistas el ministro de la Gobernación les manifestó que acababa de recibir en su despacho al chofer que tan valientemente se había conducido en el frustrado atraco de días anteriores.

—El interesado me ha explicado con detalles el suceso, sacando la impresión de que se ha jugado la vida en dos ocasiones. Impresionado por su relato le he entregado una gratificación de 1.000 pesetas. El coche se lo arreglaremos en su parte principal en el Parque de Automóviles.

Habló después el Sr. Vaquero de la situación del orden público en Cataluña, diciendo que el Sr. Portela Valladares, en su conferencia de ayer, le había dado las mejores noticias sobre la situación del orden público en Barcelona.

Con los medios que ha facilitado el Gobierno, y que éste se ha apresurado a poner a disposición del Sr. Portela, cree éste que el orden público está asegurado para lo sucesivo.

Siguió diciendo el ministro:

—En Madrid me afirmo una vez más en la creencia de que no hay ambiente propicio para el pistolerismo. Esta misma actitud del chofer aludido y otros muchos aspectos confirman esta impresión mía.

Terminó diciendo el Sr. Vaquero:

—A ver si una vez asegurado el orden público entramos en una etapa de pacificación y podemos todos trabajar para ofrecer a Europa una República modelo.

Toma de posesión del nuevo subsecretario de Comunicaciones

Ayer tomó posesión del cargo de subsecretario de Comunicaciones D. Fernando Rey Mora. Pronunciaron discursos elogiosos los Sres. Jalón y Rey Mora.

La pignoración de bonos con la Argentina

El ministro de Hacienda declaró ayer que el martes llevará a la «Gaceta» el decreto para la pignoración de los bonos con que la Argentina se ha comprometido a pagar los créditos congelados a fin de que aquellos tenedores puedan movilizarlos.

Los exportadores han pedido que en el caso de que el Banco de España cobrara en la pignoración interés superior al 2 por 100 con que la Argentina beneficia los bonos, se pagara la diferencia con cargo a los beneficios que se obtengan con la importación del maíz, cuyo origen se halla en el Tratado hispanoargentino.

Como este fondo viene afectado por el proyecto de protección a los trigos, los diputados a quienes afectan los intereses de los exportadores apoyarán la pretensión de éstos, pretensión que ha encontrado la mejor acogida en el ánimo del ministro de Hacienda.

En los pasillos de la Cámara

En materia internacional el ex conde de Romanones es plenamente gubernamental

Como ya se sabe, el ex conde de Romanones, firmante del Pacto sobre el Mediterráneo el año 12, anunció en la reunión de la Comisión de Estado con los jefes de minorías que haría en la Cámara algunas preguntas al señor Rocha sobre cuestiones internacionales.

Ayer tarde coincidieron en uno de los pasillos del Congreso don Alvaro, el Sr. Villalobos y el ministro de Estado. Después de saludarse efusivamente los tres mantuvieron una conversación animada.

En su curso, D. Alvaro dijo al Sr. Rocha que si ciertas de las preguntas que pensaba hacerle las consideraba el ministro poco adecuadas, las diera por no hechas.

—No trato—añadió el ex conde de Romanones—de explanar una interpelación, pues éstas tienen siempre un tono de agresión al Gobierno, y no es tal mi propósito.

Yo en esta materia—siguió diciendo—soy plenamente gubernamental. Entiendo que todos estamos obligados a cooperar en la política internacional, y este alcance de colaboración es el que deseo que tengan mis preguntas.

La Comisión reorganizadora de los servicios.--Renuncias de los señores Calderón, Vidal y Guardiola y Chapaprieta

Recientemente la «Gaceta» publicó el nombramiento de la Comisión reorganizadora de los presupuestos y se nombraba como vocales parlamentarios a los señores Calderón, Vidal y Guardiola, Chapaprieta y Villalonga.

Los tres primeros, que no fueron consultados para ese nombramiento, han renunciado por estimar que su labor no tendrá ningún fin práctico, y que la misión que ahora se encomienda a esa Comisión siempre ha sido facultad del Gobierno y de la Comisión de Presupuestos.

El Sr. Villalonga no ha decidido todavía nada por encontrarse enfermo su jefe, el Sr. Gil Robles.

El Sr. Calderón, en una carta enviada al ministro de Hacienda explicando su renuncia, dice que la reorganización de los servicios generales del Estado ha sido siempre, y deberá continuar siendo, función privativa del Gobierno. Si las Cortes hubieran aprobado previamente unas bases para la reorganización económica nacional a virtud de lo estipulado en el artículo 61 de la Constitución, estaría justificado el nombramiento de una Comisión para reglamentarla; pero ahora se han invertido los términos, y es la Comisión la que vendrá a suplir funciones que corresponden íntegramente al Parlamento.

«Se adoptó un sistema con el mejor propósito que, a mi juicio, será ineficaz, y podrá contribuir a mermar derechos y prestigios que deben conservar las Cortes.»

Por su parte, el Sr. Vidal y Guardiola ha explicado su dimisión diciendo que, a su juicio, no es posible formular un plan de economías sin una definición política general, económica y financiera, siendo, además, indispensable para la eficacia de la colaboración la conformidad y la compenetración con aquella política por parte de los elementos llamados a secundarla, condiciones todas ellas que no se cumplen en el momento actual, a juicio de la minoría regionalista.

Al enterarse el ministro de Hacienda de estas renuncias, dijo que lo lamentaba, pero agregó:

—Se ha podido comprobar que para esa Comisión se ha procurado designar a personas enteradas en materias económicas sin relación con los partidos políticos. Lo que también se demuestra con el caso del Sr. Villalonga, que con tanta energía ha combatido mi labor financiera y que asimismo ha sido nombrado para la precitada Comisión.

La Comisión se reunirá urgentemente—concluyó el ministro—para proponer economías, y aunque el ambiente no es propicio a estos fines, pues continúa la euforia en estas cosas de dinero y no se encuentran facilidades para la reducción de servicios, yo cumpliré con mi deber y propondré a la Cámara lo que sea necesario y me sugiera dicha Comisión.

Parece que hoy se reunirá la citada Comisión, y tan pronto como haya algún dictamen pasará al Consejo de ministros e inmediatamente a la Comisión de Presupuestos.

La Comisión de Suplicatorios

Ayer se reunió la Comisión de Suplicatorios y oyó a los diputados Sres. Rubio Heredia y Gracia (D. Anastasio), y el martes comparecerán los Sres. Monzón, Irujo, Marial y Trabal.

Según manifestó el presidente de la Comisión, estas comparecencias no tienen otro objeto que cumplir el precepto reglamentario que determina que han de ser oídos los diputados para quienes se pide suplicatorio antes de ser emitido el dictamen.

El alcalde de Barcelona, en el Congreso

Ayer acudió al Congreso el alcalde de Barcelona, Sr. Pich y Pon. Se entrevistó con el señor Lerroux.

Hablando con los informadores dijo que su conferencia con el jefe del Gobierno no tuvo carácter político.

En ella, según nuestras noticias, se trató principalmente del régimen transitorio en Cataluña y de la política municipal. Estima el Sr. Pich y Pon que se hace preciso la reorganización de los Ayuntamientos y que éstos queden formados con los representantes de todas las fuerzas políticas de la región y de los distintos sectores sociales.

Esta reorganización cree el señor Pich y Pon que debe hacerse rápidamente y espera que así lo acordará el Gobierno. No obstante, quizá sufra alguna breve demora, a causa de la ligera indisposición que sufre el Sr. Gil Robles.

Anoche mismo regresó a Barcelona.

Dos sesiones nocturnas para la cuestión de los trigos

Ayer se reunió la Comisión de Agricultura y estudió hasta el artículo 31 de la ley de Arrendamientos.

A propuesta de esta Comisión, y de acuerdo con el ministro de Agricultura, se celebrarán en la semana próxima dos sesiones nocturnas dedicadas a la cuestión de los trigos y acelerar el dictamen de Arrendamientos.

Para suprimir la vacación semanal parlamentaria

El Sr. Suárez de Tangil ha presentado al Congreso la siguiente proposición:

«Dictaminada por la Comisión de Agricultura la ley de Autorizaciones llamada de trigos, de tan apremiante trascendencia para aliviar la tristísima situación que atraviesan millares de campesinos españoles, los diputados que suscriben solicitan su inmediata discusión, suprimiendo para ello la vacación semanal parlamentaria, habilitando sesiones matutinas o nocturnas, ampliando las horas de sesión ordinaria o el procedimiento que la Cámara acuerde.»

El sistema de coeducación en las Normales de Maestros

Ayer acudió al Congreso una Comisión de alumnos de uno y otro sexo de las Escuelas Normales de Maestros para rogar que se tengan en cuenta los acuerdos de la Asamblea de estudiantes de Normales acerca de la coeducación.

Estiman inadecuada la propuesta de la señorita Bohigas para que se separen a los estudiantes de uno y otro sexo, y en este deseo están acorde más del 80 por 100 de los Claustros de las Normales y de los alumnos.

Afirman su actitud con el hecho de que el sistema de coeducación no ha producido ni entre las alumnas ni entre los profesores motivo alguno de queja.

La Comisión de Guerra

Ayer se reunió por primera vez la Comisión de Guerra del Parlamento, nombrada con arreglo al nuevo reglamento de la Cámara.

Se elegieron: presidente, al señor Fernández Ladreda; vicepresidente, al Sr. Pérez de Pozas; secretario, al Sr. Alberola, y vicesecretario, al Sr. Fernández Castillejos.

El vicepresidente dijo que se habían estudiado los diversos asuntos pendientes, acordándose conceder la cruz pensionada del Mérito militar al Sr. Martínez Campos y pedir al ministro de la Guerra los documentos correspondientes a la creación del regimiento de Ferrocarriles.

En cuanto al ascenso de los generales Batet y López Ochoa, sin discutir los méritos que puedan haber contraído ambos jefes propuestos, y deseando que el Gobierno los recompense dentro de las normas establecidas, no puede dictaminarlos favorablemente por no ser partidaria de crear la categoría de teniente general sin un estudio a fondo de toda la reorganización del Ejército.

El programa parlamentario para el martes

Al terminar la sesión, el presidente de la Cámara dijo a los periodistas:

—Al abrir la sesión del martes se pondrá a discusión el número seis del orden del día, que es un dictamen muy antiguo sobre rehabilitación de antigüedad en los empleos de Guerra, proyecto llamado de «ascensos congelados».

Después continuaremos con el dictamen sobre el precio de los periódicos, en el que parece que se han iniciado corrrientes de acuerdo.

Luego seguirá Arrendamientos, y si hubiese tiempo, se iniciaría el debate de totalidad sobre la ley Municipal. A última hora irá una proposición no de ley del señor Madariaga.

Probablemente propondré en la semana próxima la celebración de un par de sesiones nocturnas para terminar el proyecto de Arrendamientos y dar lugar a otros asuntos. Como la parte más difícil de aquel proyecto eran los veinte primeros artículos, que ya están aprobados, espero que se pueda avanzar en él rápidamente.

La reunión de minorías no se celebrará hasta el miércoles, pues algunos de los jefes que habían de asistir a ella no estarán el martes en Madrid y probablemente tampoco se encontrará para ese día restablecido el Sr. Gil Robles.

El Sr. Madariaga manifestó después a los periodistas que la proposición que defenderá es preguntando al Gobierno qué medidas piensa adoptar ante el hecho de que algunas Empresas de servicios públicos, so pretexto de la huelga de Octubre, no apliquen derechos y ventajas que corresponden a los obreros por las leyes de trabajo.

El Sr. Madariaga ha requerido la presencia de tres ministros: el de Trabajo, por el aspecto social; el de Obras públicas, por el ferroviario, y el de Gobernación, porqué pudieran derivarse cuestiones de orden público, y si ha de aplicarse la ley de Orden público ha de ser para todos.

LOS INTRANSIGENTES

ESCANDALO EN UN CINE

Un acomodador lesionado

Durante la función que anoche se celebraba en un cine establecido en la barriada de Cuatro Caminos se produjo un formidable escándalo porque en la cinta que se rodaba figuran varias escenas de carácter religioso.

Un acomodador, que a la vez es guardia municipal, se acercó a un grupo que protestaba airadamente, y les llamó la atención.

Uno de los del grupo se puso en pie, y, encarándose con el acomodador, y al tiempo que le decía, «¡Ahora no eres guardia!», le descargó tan tremendo bofetón, que lo derribó al suelo.

El revuelo adquirió entonces mayores proporciones, y no terminó hasta que el agresor fué detenido y el acomodador levantado del suelo y llevado a la Casa de socorro sucursal de la de Chamberí, que es la de Cuatro Caminos, donde le asistieron de una herida contusa en el labio superior, con pérdida de dos dientes.

El acomodador se llama Ramiro León Alonso, de treinta y dos años, y su agresor, que fué puesto a disposición del juez de guardia, Pedro Beuza Bravo, de veintiséis años, con domicilio en la calle de Santa Ana, número 29.

EL ULTIMO "GRAN SEÑOR"

Después de haber sido acróbata de circo, boxeador, cow-boy y repartidor de prospectos, lord Lonsdale es el último gran "sir" de Inglaterra

En su castillo de Cumberland ha celebrado su 78 aniversario lord Lonsdale, que conserva un envidiable aspecto juvenil.

Lord Lonsdale ha sido considerado como el mejor «sportman»

del Mundo. En las carreras, en el boxeo, en el atletismo, en el fútbol, se le veía siempre profundamente interesado en el espectáculo. Sus patillas, su traje, su flor en la «boutonnière», su cigarro habano, eran conocidos en todos los círculos deportivos.

Para el último «gran señor» las leyes de la hospitalidad son sagradas. Los visitantes de su casa de Londres no tienen que llamar a la puerta. Los lacayos están siempre pendientes de la llegada de aquéllos y abren la puerta antes de que llamen. Cuando celebra fiestas en sus salones es espléndido con los artistas que toman parte en ellas. Hace poco tiempo se representó una revista en su teatro particular, y a cada «girl» le regaló un collar de brillantes.

Lord Lonsdale ejerce un extraño dominio sobre sus animales. Los perros, los caballos, le obedecen al menor gesto. El circo es una pasión de lord Lonsdale.

—Cuando yo tenía diecisiete años—ha dicho lord Lonsdale—me escapé de mi casa y me uní a un circo ambulante. Fuí acróbata a caballo. Más tarde fuí «cow-boy» en América, en el Colorado, y ganaba cinco dólares por semana. Llegué a una situación mísera y me dediqué a repartir prospectos. En Nueva York fuí pugilista profesional y luché nada menos que con el entonces campeón del Mundo James Sullivan, que me dejó «knock-out» al quinto «round».

Lord Lonsdale es el hombre más popular de Londres. Todo el mundo conoce su célebre Rolls-Royce amarillo. Es caballero de todas las Ordenes, y posee títulos tan curiosos como el de almirante heredero de Cumberland y lord gobernador de los mercados del Oeste. Pero el título que más le enorgullece es el de «el mayor «sportman» del Mundo».

SE HUNDE UNA CUEVA

Mueren veintisiete mujeres que buscaban oro

Hairobi (Colonia de Kenya, Africa del Este), 8.—Han perecido sepultadas a consecuencia de la subsiguiente asfixia, 27 mujeres de la tribu Kikuyu, por desprendimiento de las paredes de una cueva en que excavaban buscando oro. Aunque se apresuraron 10 hombres y varios niños a intentar rápidamente extraer a las víctimas, cuando lo lograron todas eran cadáveres.

Homenaje al doctor Slócker

Ayer tarde se reunieron en brillante acto unos doscientos amigos, compañeros y admiradores del ilustre doctor Enrique Slócker, para tributarle un testimonio de afecto y adhesión con motivo de haberle sido concedida por el Gobierno la gran cruz del Mérito militar.

El acto consistió en un té-merienda, al que asistieron distinguidas damas y eminencias de la Medicina, de la Literatura y del periodismo.

La fiesta de ayer fué organizada por los elementos civiles, que como los militares, deseaban mostrar al sabio cirujano su consideración y cariño.

Leídas por el doctor Luis N. de Castro numerosas adhesiones, entre las que recordamos las del presidente del Consejo de ministros, ministro de Comunicaciones, doctor Núñez Grimaldos, presidente de la Asociación de Escritores Médicos, doctor Nicasio Mariscal, doctor Gregorio Marañón, D. Rafael Sánchez Guerra, doctor Fernández de la Portilla, doctor Alvaro de Gracia, etc., etc., el doctor Alberto Blanco, profesor de la Academia de Sanidad Militar, ofreció el homenaje, dando lectura a unas preciosas y literarias cuartillas, en las que puso de relieve las cualidades más destacadas del doctor Slócker, refiriendo anécdotas interesantes de su vida profesional.

Después, D. Antonio López del Oro, en nombre de la Asociación de la Prensa de Madrid, mostró la gratitud de la Asociación en general y de todos los periodistas hacia el doctor Slócker, que desde hace años presta sus cuidados y cariñosa atención a los enfermos de esta entidad que han tenido necesidad de sus magistrales intervenciones de qurúrgicas.

El doctor Vital Aza, en su nombre y en el de la Academia Nacional de Medicina, tuvo frases de elogio para la labor científica del agasajado y de gratitud y confianza personal hacia él, a quien debe el doctor Vital Aza la vida de su única hija, operada felizmente por el doctor Slócker en momentos de angustia y zozobra para el padre. También evocó el orador otro instante emotivo al recordar el homenaje que se hizo al doctor Slócker con motivo de su ingreso en la Academia de Medicina, pues en aquél, como en éste, un anciano venerable y respetado se sentaba a su derecha. Hoy es el ilustre académico de la Española y novelista D. Emilio Gutiérrez Gamero; entonces fué el padre del doctor Slócker, que asistía aquella fiesta en honor de su hijo con la emoción natural en tales circunstancias.

Se levantó después D. Emilio Gutiérrez Gamero, que acicateado por la alusión del doctor Vital Aza quiso decir unas palabras en honor del doctor Slócker, y tras ellas, como un canto a la vida, evocó sus noventa y un años de existencia, asegurando que aún siente el amor hacia ella, que le parece poco lo vivido y que quiere prolongar su vivir cuanto sea posible, y para lograrlo conjuró a los médicos presentes para que le ayuden a satisfacer este deseo.

En nombre de la Academia de Sanidad Militar habló el doctor Vallejo Nájera, y dijo que además lo hacía en nombre de los pobres médicos provincianos y desamparados que llegan a Madrid con ansias de trabajar; pero ayunos de conocimientos, influencias y protecciones. El dice que encontró guía y facilidades en el doctor Slócker, con el que llegó hasta a colaborar en trabajos científicos.

Con balbuceos de emoción comenzó el doctor Slócker su discurso de gracias por el honor que recibía con este homenaje, y afirmó que no había negado su aquiescencia a la celebración de este acto, en primer lugar, porque le parecía un pretexto agradable para verse en compañía de tan buenos amigos, y en segundo, porque el rehusar una fiesta de esta índole le parecía algo así como la negativa de las señoritas cursis a sentarse ante el piano, cuando en realidad están deseando hacer oír sus habilidades de ejecutante.

Las últimas palabras del doctor Slócker fueron acogidas con grandes aplausos.

Con el agasajado ocuparon la mesa presidencial el director general de Beneficencia, doctor Sanz de Grado; D. Emilio Gutiérrez Gamero, doctor Cifuentes, decano del Hospital de la Beneficencia; el ex ministro D. José Giral, el ministro de Panamá, D. Melchor Lasso de la Vega; doctor Sánchez Covisa, el inspector provincial de Sanidad, doctor Bardají, y los doctores Gómez Ulla, Arredondo y Vital Aza.

Entre los asistentes recordamos a los doctores Peña, Olivares, García Tapia, Ara, Palanca, Verdes Montenegro, Blanco Soler, Slócker (hijo), Fernández Cuesta, Camarón, González Duarte, Herráiz, Núñez Grimaldos, Salazar, Valls, Cerro, Zaragüeta, Cifuentes (hijo), Loraque y Turégano y a los Sres. Rózpide, Pérez (Darío), Zamacois, Morayta, Carmona, Ruiz Albéniz, Marcos, Enciso, Astray, Moreno, Riesgo, Sánchez, Ballesteros, Latorre y otros muchos.

DOCTOR L. N. DE O.

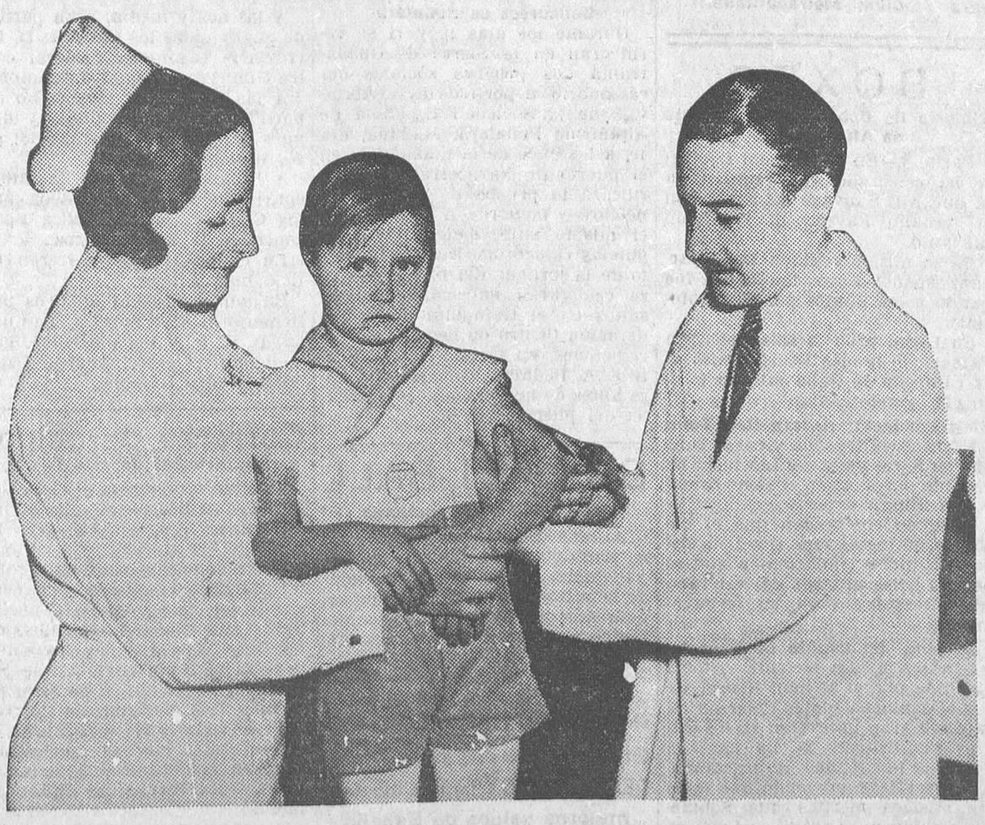

En la Escuela de Medicina de Filadelfia se ha inventado una vacuna que evita la parálisis infantil. El doctor Kolmer, ayudado de una «nurse», vacunando a un niño de cuatro años (Fot. Ortiz-Keystone.)

OFICINA DE PUBLICIDAD DE LA LIBERTAD
MADERA, núm. 8
TELEFONO 27150

Té-merienda en honor del cirujano D. Enrique Slócker, con motivo de haberle sido concedida la gran cruz del Mérito militar. (Fot. Alfonso.)

Ministerio de Educación, Cultura y Deporte 2012

POR TELEFONO Y TELEGRAFO

INFORMACION GENERAL DE PROVINCIAS

Andalucía

Invasión de una finca.--Un herido

Córdoba, 8.—El gobernador civil manifestó que en Montoro, al presentarse una pareja en la finca La Laguna fué agredida por un grupo que se dedicaba a coger aceituna y que hizo disparos sobre la fuerza, la cual se vió obligada a repeler la agresión, resultando herido uno de los del grupo.

Por orden del gobernador se ha concentrado la Guardia civil del pueblo de Montoro.

Anciano herido por un toro desmandado

Córdoba, 8.—Cuando se dirigía a una iglesia de la barriada del Espíritu Santo para asistir a un entierro el anciano de setenta años Domingo González Serrano, ordenanza del hospital, fué arrollado por un toro desmandado.

Domingo fué conducido a la Casa de socorro, donde se le apreciaron conmoción visceral, fractura del húmero derecho, una herida en el frontal y diversas contusiones y erosiones de carácter grave.

El toro, se desmandó cuando, en unión de otras reses, era conducido al Matadero.

Cataluña

Atracan al representante de una Asociación ganadera

Barcelona, 8.—Dicen de Hospitalet que en el momento en que entraba en el hotel que habita, situado en las afueras, el representante de la Asociación de Ganaderos de Baleares, llamado Geo Clerdeaux, de nacionalidad francesa, se le acercó un individuo que le pidió el dinero que llevaba encima, dando la impresión de saber que acababa de cobrar una suma.

El atracador se apoderó de 17.500 pesetas.

Cuatro obreros heridos en una explosión

Barcelona, 8.—En una fundición de campanas situada en la calle de Cabannes, número 31, donde estaban trabajando varios operarios, estallaron unos moldes y ocasionaron quemaduras de consideración en las manos y distintas partes del cuerpo a los obreros José Boti, de veinticinco años; Diego Valls, de cuarenta; José Barceló, de cuarenta, y Juan Bautista Marcial, de sesenta y dos. Después de la cura de urgencia fueron trasladados al Hospital Clínico.

La explosión causó daños materiales en los talleres.

Por dirigir un telegrama irrespetuoso al ministro de la Guerra

Barcelona, 8.—Se ha celebrado un Consejo de guerra contra José María Espinosa y dos ferroviarios más de Badalona, acusados de haber dirigido un telegrama al que entonces era ministro de la Guerra, Sr. Hidalgo, protestando en términos irrespetuosos del llamamiento de las reservas.

El fiscal apreció que el telegrama constituye un delito de sedición, y pidió para los procesados la pena de tres años de prisión.

El defensor solicitó la absolución.

La sentencia no se conoce todavía.

En un mercado riñen guardias municipales y vendedores

Barcelona, 8.—Un guardia municipal de servicio en el mercado de San Antonio llamó la atención a una vendedora por considerar que infringía las disposiciones relativas a la venta.

La mujer insultó al guardia, promoviéndose un gran escándalo. En esto llegó el marido de la vendedora, llamado Serafín Rampel, de veintiocho años, y se puso a discutir con el guardia, agrediéndolo más tarde.

Otro guardia, compañero de pareja del anterior, al ver la agresión hizo varios disparos al aire, resultando herida por rebote de bala una mujer llamada María Alcalá, de veinticinco años, que fué asistida de una herida de arma de fuego, con orificio de entrada por el cúbito y salida por la región escapular derecha.

Serafín Rampel y su mujer han sido detenidos.

Extremadura

Ahogado en una tinaja de vino

Badajoz, 8.—Estando trabajando en una bodega en unión de su padre el joven Luis Gallardo, tuvo la desgracia de caerse dentro de un cono de vino.

Cuando el personal de la bodega lo sacó de la tinaja, el infeliz había muerto asfixiado.

Galicia

Robo y asesinato

Pontevedra, 8.—En la parroquia de Berres, cerca de La Estrada, apareció muerta en su casa la anciana Benita Barros Espino. Presentaba numerosas heridas de machete. En un registro practicado en el casa se notó la falta de dinero y de ropas.

Como presunto autor del asesinato y robo está detenido el súbdito portugués José Márquez Vicensio.

León

Un tren mata a un recluta

León, 8.—En la estación del Norte, de Ponferrada, fué arrollado por el expreso de Galicia el recluta Nicomedes Gil Arranz, que desde Valladolid se dirigía a La Coruña para incorporarse al regimiento a que había sido destinado.

Resultó con tan graves heridas que falleció a los pocos momentos.

Navarra

Fallecimiento del presidente de la Diputación de Navarra

Pamplona, 8.—A las once de la mañana ha fallecido, a consecuencia de una pulmonía, el presidente de la Diputación provincial de Navarra, D. Jenaro Larrache, elegido diputado en las elecciones celebradas el día 27 de Enero. Era de filiación jaimista.

Valencia

Los huérfanos de médicos que están en Malvarrosa

Valencia, 8.—El gobernador civil visitó esta tarde, en el Sanatorio nacional marítimo de Malvarrosa, a los 55 niños, huérfanos de médicos, que se educaban en su colegio de Madrid y que fueron traídos a Valencia e instalados admirablemente en los hermosos pebellones que en la playa estaban habilitados para colonias escolares. Como los pequeños se encontraban en clase, hasta ella llegó el gobernador, quien se mostró muy complacido de la aplicación y excelente estado de salud de los muchachos, a los cuales obsequió con cajas de bombones.

No obstante los escasos meses que llevan en esta ciudad, el señor Terrero Sánchez dijo a los periodistas que es magnífico el trato que reciben, habiéndole manifestado el director-médico del Sanatorio que hay niños que en pocas semanas experimentaron un aumento de peso superior a cuatro kilos.

El gobernador recorrió las magníficas estancias y pabellones, y salió muy bien impresionado de su visita. Al final, la gente menuda le tributó una cariñosísima despedida.

Vascongadas

Un atraco a un cobrador que aparece algo confuso

San Sebastián, 8.—A las once de la mañana, cuando pasaba por el final de la calle de Zabaleta, en dirección a la nueva avenida de Ategorrieta, el cobrador del Banco Guipuzcoano Ponciano Domínguez, sin que se diera cuenta, aunque supone que de un portal, le salieron al paso dos individuos que le dieron el alto, amenazandole con pistolas para que les entregara el dinero que llevara.

El cobrador se dispuso a obedecer, al mismo tiempo que decía: «Ahí tienen ustedes esto; pero no me hagan daño.» A lo que los atracadores, sin dejar de amenazarle, replicaron: «No; lleva tú la cartera y acompáñanos.» Y sujetándole, le condujeron a un solar próximo situado al final del paseo de Colón y le despojaron de 1.252,50 pesetas que llevaba en la cartera. Una vez en posesión del dinero, los atracadores se dieron a la fuga.

El cobrador ha manifestado que no pudo ver a los atracadores porque llevaban echada sobre la cara la capucha del impermeable. Sin embargo, cree que reconocería a quien le amenazaba con la pistola.

La impresión de la Policía es que este asunto no está muy claro.

La Policía se tirotea con unos maleantes

Bilbao, 8.—Vicente Suárez denunció que en un local, en el camino de Santuchu, del que es propietario, había visto tres sujetos en el jardín de la finca.

Acudieron unos agentes cuando aún se encontraban dentro del local los maleantes, a los que dieron el alto, y como tratasen de huir, dispararon las pistolas, contestando aquéllos en igual forma.

Después de unos minutos de tiroteo lograron los malhechores saltar las tapias y huír; pero momentos después fueron detenidos por una pareja de serenos, a los que infundieron sospechas, confesándose autores del tiroteo.

Gestiones para aliviar la crisis obrera en Vizcaya

Bilbao, 8.—En el rápido de Madrid ha regresado el gobernador de Bilbao, que ha estado unos días en la capital de España gestionando asuntos de interés para esta ciudad.

Ha dicho que si siempre ha sido optimista, en esta ocasión tiene que decir simplemente que viene muy satisfecho de las gestiones llevadas a cabo en Madrid, y seguro de que ha de conseguir trabajo con el que poder asestar un golpe al fantasma del paro.

La Cámara de Comercia, ante la nueva agudización del paro, ha abierto una subscripción, que encabeza con 1.000 pesetas, para que perduren los Comedores de Asistencia Social, y ha dirigido un llamamiento a todos los pudientes al objeto de que contribuyan a esta subscripción en la medida de sus fuerzas.

ANALES DE UNA CONVULSION

Parece que el jueves será juzgado González Peña

Oviedo, 8.—Se sabe que el jueves próximo se celebrará el Consejo de guerra contra el diputado socialista D. Ramón González Peña.

La persecución de Belarmino Tomás

Oviedo, 8.—Se dice que hoy estuvo a punto de caer en manos de la Guardia civil Belarmino Tomás, que, como se sabe, ha sido uno de los jefes del movimiento revolucionario, actuando de generalísimo en las zonas de Mieres y Sama de Langreo.

Consejo de guerra contra cuatro procesados por los sucesos de Cándamo

Gijón, 8.—En la Auditoría se celebró un Consejo de guerra contra los paisanos Emilio Suárez Aguirre, Gonzalo González Alonso, Alfredo Cuervo Cuervo y José López López, vecinos de la parroquia de Llameró, en el concejo de Cándamo, por el delito de rebelión militar.

Según el apuntamiento, el 9 de Octubre, con ocasión de los sucesos revolucionarios, llegaron a dicho lugar varios individuos de Sama y Avilés, armados de fusiles, a los que se unieron los procesados, y recorrieron las casas del pueblo, disparando primeramente contra ellas y obligando después a los vecinos a entregarles las armas que tuviesen.

Una de estas casas fué la rectoral de la parroquia de La Peral, donde los recibió el párroco, don Manuel Bustos. Le pidieron la escopeta, que suponían tenía guardada, y como el sacerdote manifestara que carecía de armas, quedaron en volver al día siguiente, amenazándole de muerte si no entregaba la escopeta.

Efectivamente, volvieron al siguiente día; pero no lograron sus propósitos.

La prueba testifical fué desfavorable a los procesados, quienes declararon que, ante las amenazas de muerte de los revolucionarios, se vieron obligados a acompañarlos.

El fiscal calificó los hechos de adhesión a la rebelión, por lo que pidió se les imponga penas de reclusión perpetua a muerte, previo abono de la prisión preventiva.

El defensor manifestó que la culpabilidad no es de sus patrocinados, ya que si intervinieron en los hechos fué obligados por los revolucionarios que habían llegado al pueblo, y a los que siguieron ante el temor de que cumplieran las amenazas de que les hicieron objeto.

Rechazó la calificación de delito de adhesión a la rebelión, y solicitó la absolución.

Terminada la vista, el Tribunal se retiró a deliberar para dictar sentencia.

La sentencia

Gijón, 8.—Se ha dictado sentencia contra los paisanos procesados por los sucesos de Cándamo.

Se impone a cada uno la pena de doce años y un día de prisión.

Un rumor falso

Oviedo, 8.—El gobernador general de Asturias manifestó que carece de fundamento el rumor de que Azaña había estado en Oviedo en estos últimos días.

En Tetuán ha sido detenido el complicado en la muerte del padre Eufrasio

Tetuán, 8.—Ha sido puesto a disposición del Juzgado militar Pío Suárez, detenido como participante en el fusilamiento del padre Eufrasio durante el movimiento revolucionario de Octubre en Asturias.

Las noticias recibidas eran que había llegado a Africa con el propósito de alistarse en el Tercio; pero la Policía del protectorado realizó diversas gestiones, descubriendo que el detenido no se encontraba en la Legión, sino que había llegado con el último reemplazo.

La detención de Pío se efectuó en el cuartel en que se aloja el batallón de Cazadores número 6.

Interrogado, negó primeramente su participación en el hecho, aunque admitió que tomó parte en diversos episodios de la revolución, alegando que lo había hecho forzado por los jefes, que le habían entregado un fusil, encuadrándole en los pelotones de revolucionarios.

Estrechado a preguntas parece que confesó su participación, en unión de Juan Maestro, detenido en Oviedo, aunque descargando sobre éste la responsabilidad de lo sucedido.

Probablemente mañana será conducido a Oviedo, a disposición del Juzgado militar.

Pío Suárez prestaba actualmente servicio de asistente a un alto jefe militar.

Los sumarios por los sucesos en la provincia de Zaragoza.--Siete peticiones de pena de muerte

Zaragoza, 8.—Han sido elevados a plenario los sumarios instruídos con motivo de los sucesos desarrollados en esta provincia durante el mes de Octubre.

Por los sucesos de Uncastillo hay procesados 110 vecinos, solicitándose la pena de muerte para el entonces alcalde, Antonio Plano, y también para los vecinos Manuel Lasilla y Antonio Tudela. Se solicitan penas de reclusión perpetua para 73 procesados, y de doce años de prisión en adelante para los restantes encartados.

Posiblemente también se pedirá la pena de muerte para Eugenio Comballa, detenido hace poco tiempo en Barcelona, adonde había huído.

Por los sucesos de Tauste, los procesados son 29 vecinos. Se solicita la pena de muerte para Babil Tudela, al que se considera jefe del movimiento en este pueblo.

Por los sucesos de Egea de los Caballeros, los procesados son 74. Se piden dos penas de muerte, una de ellas para el entonces alcalde Juan Sancho.

Por los sucesos de Malmen, son 58 los procesados, y el fiscal solicita la última pena para el supuesto autor de la muerte del cabo de la Guardia civil.

Por los sucesos desarrollados en Pradilla del Ebro, los procesados son 15, y las penas son de menos gravedad.

Se da el caso curioso de que se pide la pena de muerte para Antonio y Babil Tudela, que son padre e hijo respectivamente.

En los Bancos tampoco hay bienes del Sr. Companys

Barcelona, 8.—Por el Juzgado militar se dirigió un exhorto a los Bancos, y éstos han contestado diciendo que el ex presidente de la Generalidad, Sr. Companys, no tiene depositados en ellos cantidad alguna.

Embargo de los bienes del teniente coronel Ricart

Barcelona, 8.—Cumpliendo una orden del juez militar, se procederá al embargo de los bienes del teniente coronel Ricart.

Los fajines de los oficiales de Estado Mayor

Barcelona, 8.—El jefe de Estado Mayor de esta Comandancia, teniente coronel Martínez, y el capitán Barroso, han marchado a Madrid, llevando los fajines de los oficiales del Cuerpo muertos durante los sucesos de Cataluña, fajines que el sábado se depositarán en una vitrina de la Escuela Superior de Guerra.

Consejo de guerra contra el Ayuntamiento de Cornellá.-A excepción del alcalde, han sido absueltos todos los procesados

Barcelona, 8.—En el edificio de Dependencias militares se ha celebrado el Consejo de guerra de oficiales generales para ver y fallar la causa instruída contra Isidoro Comas Fabré, alcalde del Ayuntamiento de Cornellá, y los concejales del mismo Ayuntamiento, que pertenecían al partido de Esquerra.

Del apuntamiento se deduce que en la noche del 6 de Octubre el alcalde, desde el balcón de las Casas Consistoriales, proclamó el Estat Catalá, izando la bandera separatista, y luego publicó un bando, en el que ordenaba a los vecinos de Cornellá que entregasen todas las armas que poseyeran en la Alcaldía.

También se requisó un camión, con el propósito de trasladar las fuerzas del Somatén a los lugares en donde fuera precisa su asistencia.

Los procesados, en sus declaraciones, no negaron los hechos; pero dijeron que todo lo que hicieron fué obedeciendo órdenes terminantes del consejero de Gobernación, Sr. Dencás.

Los testigos declararon en términos más bien favorables para los procesados, manifestando que en Cornellá no se alteró el orden.

El cura párroco dijo que incluso pudo celebrar, por ser sábado, el rosario que en dicho día acostumbra a rezarse en la parroquia.

Terminados los informes del fiscal y de la defensa, el Tribunal se reunió en sesión secreta para dictar sentencia.

Parece que es condenatoria para el alcalde, al que se impone la pena de seis meses y un día de prisión, y absolutoria para los demás procesados.

Detención de tres afiliados a Estat Catalá

Barcelona, 8.—Como consecuencia de la detención del Sr. Mensa, que era secretario del que fué jefe superior de Policía Sr. Badía, se presentaron unos agentes en un bar de la plaza del Buen Suceso, deteniendo a tres afiliados a Estat Catalá. Uno de ellos había sido agente auxiliar de la Policía de la Generalidad. Fueron trasladados a la Jefatura, donde se les sometió a interrogatorio.

En la Jefatura facilitaron luego una nota que dice: «En la noche última se han instruído diligencias en virtud de la comparecencia del teniente de Infantería, afecto a Acción Ciudadana, D. Cándido Alamo y de varios agentes de la brigada de Investigación social con motivo de la detención de Vicente Fort y Serafín Oliva, al primero de los cuales se le ocupó una pistola automática con un cargador y otro de repuesto, un paquete de hojas clandestinas con el epígrafe «La hora presente», otro paquete de hojas titulado «Comité pro Representantes y perseguidos»; otro titulado «A los obreros del carbón vegetal y a la opinión en general»; sellos de cotización pro presos, un emblema de Estat Catalá y otros efectos. Como Vicente Fort, en su declaración, dijo que los paquetes de hojas clandestinas y los sellos de cotización pro presos catalanistas le habían sido entregados por un tal Oliva, camarero del bar Castellá, de la plaza del Buen Suceso, se procedió también a la detención de éste, el cual niega los hechos que se le atribuyen.

La vista de la causa por los sucesos de Abenojar

Ciudad Real, 8.—En la Audiencia, ante el Tribunal de urgencia, se vió la causa instruída contra 23 vecinas de Abenojar y tres hombres acusados de sedición.

Según consta en el sumario, el día 6 de Octubre los procesados asaltaron el almacén de aceite de D. Manuel Lain, llevándose 70 arrobas.

Hoy negaron su participación en los sucesos.

El fiscal solicitó para cada procesado un año, ocho meses y un día de prisión.

Los cinco defensores pidieron la absolución.

A la vista concurrió numeroso público.

El hallazgo de armas en Granada

Granada, 8.—La Policía ha detenido al individuo que tenía escondidas las bombas y los materiales para su construcción en el antiguo local de la Asociación de Hijos de Comerciantes.

El citado individuo se llama Juan Barruesco Guzmán, afiliado a las Juventudes Libertarias, que sirvió como camarero en la citada Asociación.

EN HONOR DE KEYSERLING

El ilustre escritor y diplomático D. Melchor de Almagro San Martín ofrecerá el próximo lunes, en su artística residencia, un té en honor del eminente filósofo conde de Keyserling.

LA VIDA DEPORTIVA

FUTBOL

El Madrid F. C., a Bilbao

Hoy marchará a Bilbao el equipo madridista que mañana domingo jugará en Las Arenas contra el once de Guecho.

La alineación de los madridistas será ésta, probablemente

Zamora, Quesada, Quincoces; P. Regueiro, Bonet, León, Eugenio, L. Regueiro, Sañudo, Hilario.

Pequeñas noticias

Escartín ha sido designado para dirigir el partido Francia-Italia (equipos reservas), que se jugará el día 17 de este mes en Antibes.

—El F. C. Barcelona piensa aprovechar las fechas del 11 y 12 de Mayo, libres en los calendarios, para celebrar dos partidos internacionales, a poder ser actuando el equipo azulgrana contra un equipo profesional inglés de la primera división, y al efecto se han iniciado gestiones con algunos, entre ellos el Arsenal y el Sudderland.

A Platko se le dan plenos poderes

Barcelona, 8.—La Directiva del F. C. Barcelona ha dado al entrenador Platko amplios poderes para que cuide exclusivamente de la formación de los jugadores. Ella se limitará a darse por enterada del equipo designado para jugar, sin hacer modificación alguna. También se propone reorganizar los equipos amateurs, como cantera de futuros profesionales. El equipo para jugar contra el Valencia es Nogués; Zabalo, Arana; Guzmán, Berkesi, Lecuona; Ventolra, Raich, Escolá, Pedrol, Cabanes.

El Valladolid frente al Sporting de Gijón

Valladolid, 8.—El Valladolid, que se ha desplazado a Gijón, donde contenderá con el Sporting local, se alineará en la forma siguiente:

Irigoyen; Lozano, Pepín, Vadillo, Villanueva, Fernando; Susaeta, Barrios, Kohut, San Emeterio, Sánchez.

Campeonato de Francia

París, 8.—Se ha celebrado el sorteo para señalar los encuentros de cuarto de final de la copa de Francia. Ha dado el siguiente resultado:

Red Star contra Sete, Sochaux contra Mulhouse, Fives contra Metz y Stade Rennais contra Rouen.

STADIUM METROPOLITANO

Domingo, cuatro menos cuarto tarde.

Athlétic Club Bilbao-Athlétic Club Madrid

General, 4 pesetas. Venta generales, domingo, una a cuatro menos cuarto, estaciones «Metro» Sol, Goya, Progreso, Atocha, Noviciado, Santo Domingo y San Bernardo. Localidades llevan indicación «Campo Vallecas», válidas para Stadium Metropolitano.

BOXEO

Victoria de Decido y match nulo de Alf. Sauvage

París, 8.—En el ring del Central se ha celebrado una reunión en la que Alf. Sauvage combatió con el italiano Pavesi. El resultado fué nulo.

En la misma reunión tomó parte el español García Lluch, que fué batido a los puntos por Christoforidis.

En Lyon, y en la sala del Gran Palacio, el lyonés Decido batió al ex campeón de Italia Sili por k. o. en el segundo asalto.

King Lewinski vence a Red Tonn

París, 8.—Dicen de Nueva York que en Sarasota, King Lewinski ha vencido por k. o. en el sexto round a Red Tonn.

También comunican que el peso pesado inglés Jack Doyle ha llegado a dicha población, y que se pondrá a las órdenes del veterano Jack Dempsey para su entrenamiento.

Después del triunfo de Neusel

Londres, 8.—La reciente victoria obtenida por el alemán Neusel sobre el campeón inglés Petersen ha causado gran impresión en los medios pugilísticos. Se ha pensado ya en la posibilidad de un combate Neusel-Baer, creyendo que tiene los mismos méritos que Schmelling, Hamas, Laraki y Carnera para enfrentarse al californiano.

De Nueva York ha recibido diversas ofertas para enfrentarle contra alguno de estos púgiles pero el alemán las rechaza, y está dispuesto a dar la revancha a Petersen.

El día 4 de Marzo volverá a actuar en la capital inglesa en una reunión que se celebrará en el estadio de Membley contra un adversario no designado.

Una derrota de Julián Echevarría

La Habana, 8.—El español Julián Echevarría ha sido vencido a los puntos por Andy Martín, en un combate a ocho rounds.

El veterano boxeador que obtuvo la victoria supo aguantar magníficamente los ocho asaltos, y aunque en los últimos el español se impuso, no tuvo suficiente para sobrepasar la ventaja que su enemigo le había tomado en la primera mitad del encuentro. De haberse celebrado la lucha a diez la victoria hubiese sido, sin duda, para el español.

NATACION

Record de España batido

En la piscina de La Isla, con motivo del reparto de premios a los nadadores castellanos que vencieron en los pasados campeonatos de España amateur, se ha celebrado una reunión, en la que la prueba más interesante fué la de relevos 3 por 100, estilos, en que se batió el record de España.

Resultados:

Relevos 3 por 100, estilos.—1, equipo formado por Piernavieja, Del Moral, Cordón, 3 m. 48 s. 4/10. (Record de España anterior: 3 m. 48 s. 6/10.)

20 metros braza (neófitos).—1, Ferrero, 3 m. 17 s.; 2, Martínez, y 3, Locero.

100 metros libres (infantiles).—Intento de record: Manolo Martínez intenta batir el de Castilla al invertir en esta distancia 1 m. 20 s.

Relevos 5 por 50.—1, equipo formado por Cordón, De la Torre, Resines, Iglesias, Villaverde, 2 m. 39 s.; 2, equipo formado por Piernavieja, J. del Moral, Guillermo, Flores, La Figuera, 2 m. 39 s. 4/10.

100 metros libres.—1, Quesada, 1 m. 7 s. 1/10; 2, Resines, 1 m. 9 segundos 5/10, y 3, Agosti, 1 m. 10 s. 2/10.

50 metros libres, femeninos.—1, Marta González, 35 s. (bate el record de Castilla, que detentaba Aurora Villa en 37 s.); 2, V. Merino, 38 s. 6/10, y 3, M. Merino, 42 s.

200 metros espalda.—1, Piernavieja, 2 m. 56 s. 2/10; 2, Antolín, 3 m. 9 s. 3/10, y 3, Pantagua, 3 m. 10 s. 3/10.

Los saltadores Pitarch, Ponce de León y González realizaron varios saltos, siendo muy aplaudidos.

El presidente de la Comisión gestora entregó los premios a los campeones de España y recibió de la Federación Castellana una insignia en recuerdo de este acto.

ALPINISMO

Concursos de Peñalara

Durante los días 10 y 11 se verificarán en la Sierra de Guadarrama dos pruebas sociales del calendario deportivo de invierno 1935 de la Sociedad Española de Alpinismo Peñalara. Mañana, día 10, a las once de la mañana, y en el puerto de Navacerrada, se verificará la prueba de fondo para neófitos y menores. A las doce, en el mismo sitio, slalom para segundas categorías. Durante el resto de la jornada del 10 y el día 11 se celebrarán entrenamientos de saltos en el trampolín de la Federación Centro de Esquí. Las inscripciones, en la Secretaría de la S. E. A. Peñalara, y hasta una hora antes de las pruebas, en su chalet del puerto.

BASKET-BALL

Los partidos de mañana

Mañana domingo se jugarán los siguientes partidos:

Primera categoría.—A las doce de la mañana, en el campo del regimiento 31, los propietarios del campo y el Rayo; a las once y media, en el campo del Olimpic, América-Madrid, a las doce y media, en el mismo campo, C. U. M.-Olimpic.

Segunda categoría.—A las once, en el campo del Antiaéreo, los dueños del campo contra Alumbrado (en este partido se decide el primer puesto de su categoría).

Tercera categoría.—En el campo del regimiento 31, a las diez, Relámpago-Progresiva; en el campo del Olimpic, a las nueve y media, Atlántida-Canalillo; a las diez, en el campo del Standard, Koko-Saspi, y a las once, en el mismo campo, Standard-Gimnástica.

En el campo del Ateneo, a las once y media, Ateneo-Canal.

Galgos en el Stadium

Otro match sensacional de LEO'S FANCY contra los seis mejores galgos de España

Esta tarde, a las TRES Y CUARTO

RUGBY

El Madrid F. C. ha ganado el campeonato de juniors

Ha terminado el torneo de juniors, que se disputó con mayor entusiasmo, si cabe, que el año anterior, y con la novedad de tomar parte el equipo militar de Aviación.

Estos ruggers, preparados por Antonio Jiménez, han dado un magnífico rendimiento, quedando segundos en la clasificación.

Por su parte, el Madrid F. C. ha demostrado gran clase, marcando en el curso del torneo 63 a favor y sólo 3 en contra, cifra hasta ahora no superada por ningún quince.

Entre estos juniors han despuntado muchachos como Ortega, Bengoa y Matamoros (M. F. C.); Sanz (Gimnástica), Pinar (Société Sportive), que no desmerecen en nada de los de primera categoría.

La clasificación definitiva del torneo es la siguiente:

Campeón, Madrid F. C.; subcampeón, Aviación Cuatro Vientos.

El equipo de Aviación a Valencia

En vista del éxito conseguido por los aviadores, éstos se desplazarán hoy sábado a Valencia, donde el día 11, y en el campo de Mestalla, jugarán un partido con el equipo campeón de Valencia, ya conocido del público madrileño por haber jugado la final del campeonato de España el pasado año en el terreno de Chamartín.

El partido, que se celebrará con todos los honores, ha sido patrocinado por el general de aquella división.

Festival benéfico

En el campo de la Agrupación Deportiva Ferroviaria se celebrará mañana domingo, día 10, un festival deportivo a beneficio del joven Luis Gómez, que ha sufrido la amputación de una pierna a consecuencia de un accidente deportivo.

En este festival colaborarán numerosos Clubs y destacados deportistas.

A las dos, carrera pedestre de 3.000 metros lisos y relevos 4 por 100.

A las dos y media, gran partido de rugby entre los Clubs A. D. Ferroviaria (campeón Juniors) contra Gimnástica Española (Juniors).

A las tres, en el intermedio del partido, relevos olímpicos, y después de éste, lanzamientos del peso, disco y jabalina.

A las cuatro, partido de fútbol, con la disputa de un trofeo, entre los Clubs modestos Gráfica Sport contra A. D. E. Los Micos.

En el descanso se correrán los 1.500 metros lisos.

En ambas pruebas atléticas participarán Gráfica Sport, C. La Cuerda, B. C. P. y Peña Atlética, prometiendo ser emocionantes, disputándose otro trofeo.

Carreras de galgos

Las pruebas de esta tarde

Esta tarde celebrará el C. D. Galguero su octava reunión de invierno, con un programa de gran interés.

De las ocho carreras de que consta, sobresale la de todas las categorías, en que vuelven a encontrarse tres buenos elementos, como son «Leo's Fancy», «Double Declare» y «Lum Lee». Así se clasificaron en su última carrera; pero mejorada la forma de los tres, y suponiendo una regularidad en el recorrido, muchos buenos aficionados creen que muy fácilmente se podrá invertir el último resultado.

Han despertado igual interés las dos carreras de obstáculos y las de 675 yardas.

Ministerio de Educación, Cultura y Deporte 2012

EL PARLAMENTO

Ayer fué presentada y discutida una proposición contra la prórroga de la suspensión de garantías

El dictamen elevando el precio de los periódicos no pudo ser aprobado

Sesión del día 8 de Febrero

A las cuatro y cuarto comienza la sesión. Preside el Sr. Alba.

En escaños y tribunas, poca animación.

En el banco azul, los ministros de Estado, Hacienda, Marina y Gobernación. Leída y aprobada el acta, el ministro de MARINA da lectura a un proyecto de ley de su departamento.

La proposición contra la prórroga del estado de guerra

La apoya el Sr. Trabal

El Sr. TRABAL apoya una proposición no de ley. Dice que el artículo 42 de la Constitución marca bien claramente en qué condiciones se pueden suspender las garantías constitucionales, y añade que cuando esto no se observa es que el Gobierno gobierna en dictadura. La forma en que se ha prorrogado la supensión de garantías últimamente no es constitucional.

Lee el articulo 42, en el que se establece que en el plazo de ocho días reunirá las Cortes, y si estuvieran disueltas dará cuenta a la Diputación permanente.

Vivimos—dice—en plena conculcación de la Constitución. El Gobierno, que tiene la obligación de hacer cumplir las leyes, empieza él por faltar al Código fundamental del Estado.

Contesta el ministro

El ministro de la GOBERNACION le contesta diciendo que no ha leído el Sr. Trabal el párrafo sexto del artículo 42 de la Constitución, que dice que en defecto de las Cortes dará cuenta a la Diputación permanente.

El Gobierno suspendió las garantías con arreglo a la Constitución, y luego hace una prórroga, y la segunda, y la tercera, y la enésima; y en un caso en que estaban las Cortes cerradas, por acuerdo adoptado por la Diputación permanente.

Luego se ha prorrogado otra vez la suspensión, sin que nadie se haya manifestado en contra.

El Sr. Martinez Barrio rechaza la conformidad que se le supone

El Sr. MARTINEZ BARRIO: ¿Pero cuándo, señor ministro de la Gobernación, se ha traído aquí el decreto de prórroga?

El ministro de la GOBERNACION: El día 25 de Enero.

El Sr. MARTINEZ BARRIO: Se trajo sin firmar, naturalmente, por el presidente de la República. (Rumores.) Si su señoría quiere admitir una interpelación sobre los trámites de esta prórroga, desde ahora mismo la puede dar por anunciada.

El presidente de la CAMARA: La presidencia no puede entrar en este debate. Pero tiene delante el extracto del «Diario de Sesiones» del día 25, que contiene la comunicación a la Cámara. Pudo el Gobierno querer tener el asentimiento de la Cámara antes de que el decreto fuera firmado por su excelencia.

El Sr. MARTINEZ BARRIO (dirigiéndose al ministro de la Gobernación): No puedo permitir que diga su señoría que nuestro silencio es un allanamiento. Callamos nada más; pero no colaboramos con nuestro silencio.

El ministro de la GOBERNACION dice que cuando la Cámara no ha protestado por esta prórroga no es de creer que sea cierta esa conculcación que cree ver el Sr. Trabal.

Varias intervenciones y se rechaza la proposición

El Sr. TRABAL rectifica y dice que no sólo el artículo 42 lo establece de un modo taxativo, sino que es la interpretación que le dió el Sr. Gil Robles desde los bancos de la Comisión.

Lee párrafos del Sr. Gil Robles en los cuales coincide exactamente con la interpretación que le da el orador.

Termina diciendo que sería conveniente que las minorías de la Cámara expusieran su criterio.

El ministro de la GOBERNACION también rectifica, y afirma que el párrafo sexto del artículo 42 señala el procedimiento para las prórrogas, aunque la interpretación para acordar la suspensión sea la que defendían el Sr. Gil Robles y el Sr. Trabal.

Se vota nominalmente la proposición.

Es rechazada por 105 votos contra 22.

El Sr. ROYO VILLANOVA interviene para explicar el voto.

Afirma que al tratarse este asunto en la Diputación permanente no surgió ninguna voz de protesta.

El Sr. MARTINEZ BARRIO: Diga su señoría quienes concurrieron.

El Sr. ROYO VILLANOVA: Los que no concurrieron debieron concurrir para defender su derecho y no venir ahora a protestar. Por eso yo voto contra la proposición.

El Sr. MARTINEZ ARENAS también explica su voto, favorable a la proposición, por entender que el Gobierno no ha observado las normas constitucionales.

El ministro de HACIENDA lee un proyecto de ley.

Dictámenes aprobados

Se aprueba el dictamen de la Comisión de Pensiones sobre el proyecto de ley concediendo una a la viuda e hijas del ex presidente del Consejo y del Congreso de los Diputados D. José Sánchez Guerra.

Se toma en consideración el apoyo de una proposición de ley del Sr. D. Julián Gil relativa al establecimiento de nuevos sueldos para los empleos de teniente, alférez y sus asimilados.

Se aprueba definitivamente el proyecto de ley concediendo un crédito extraordinario de 200.000 pesetas al presupuesto vigente del ministerio de la Gobernación para gastos relacionados con la «Gaceta de Madrid».

El proyecto elevando el precio de los periódicos

Se reanuda el debate sobre el dictamen de la Comisión de Industria elevando a 15 céntimos el precio mínimo de venta de los periódicos.

El primer turno en contra lo consume el Sr. Marial

El Sr. MARIAL consume un turno en contra y destaca la contradicción que existe entre el carácter de la Cámara, notoriamente antimarxista, y esta intervención en la industria de los periódicos por parte del Estado.

¿Debe intervenir ésta en la industria? Es posible que sí; pero como se ha venido haciendo hasta aquí, para abaratar y no para encarecer el producto.

Se dice que la mayoría de las Empresas desean la elevación; pero esto no es un argumento de fuerza. Si hay periódicos que no quieren el aumento y aún sostienen que la elevación del precio les perjudica, ¿por qué os obstináis en imponérsela?

Advierte la difícil situación que se va a crear a los periódicos locales.

Afirma que sólo tres periódicos exceden del máximo de 42.000 centímetros que menciona el dictamen. Se muestra contrario a la fijación de precio mínimo por el carácter eminentemente liberal de esta industria.

Otro turno del Sr. Casas

El Sr. CASAS (D. Hermenegildo) cree que el Estado puede establecer tasas en el caso del trigo, por ejemplo, para asegurar una legítima utilidad al agricultor. La elevación del precio de los periódicos perjudica a los obreros, que ven encarecido el que es casi su único instrumento de cultura.

No hay ninguna razón de interés púbilco que justifique las prisas en traer este proyecto, cuando aun no ha venido el dictamen sobre el paro obrero.

Por todo ello, resulta extraña esta urgencia en sacar adelante este dictamen.

Termina pidiendo que la elevación se aplace hasta que se acuñe una moneda de quince céntimos.

Alegaciones de la Comisión para justificar el aumento

El Sr. SIERRA, por la Comisión, dice que se trata de una proposición de ley surgida del Parlamento, y el Gobierno al Parlamento la trae cuando está en sus facultades proceder a la elevación por decreto. Nosotros estimamos que el encarecimiento de los factores que intervienen en la industria periodística y el descenso de valor de la peseta justifica el aumento.

El Sr. RODRIGUEZ PEREZ: ¿Por qué no procede el Gobierno de la misma manera con todos los artículos?

El Sr. SIERRA: Esa pregunta plantea un problema de gran extensión, que está vivo en todos los países: el del intervencionismo del Estado.

Expone el orador las doctrinas corrientes en esta materia. La realidad es que el único mecanismo regulador de la industria de la Prensa ha venido siendo en España el Estado.

Recuerda las veces que el Estado ha debido regular la vida de los periódicos en nuestro país, concediendo anticipos y fijando el precio de venta.

Hay una cuestión de carácter muy delicado. A todos nos conviene que los periódicos tengan una vida independiente, y para eso es preciso procurarles medios. Para nadie es un secreto que los periódicos tienen para sus redactores sueldos muy bajos, en algunos casos inferiores a los de los propios jornaleros.

Niega que se haya procedido con prisa en el dictamen de este proyecto. En lo que se ha dicho contra el proyecto hay una razón de cierto volumen: la de que el encarecimiento del periódico supone un sacrificio para el lector obrero. Pero en los periódicos de izquierda se ha reconocido que si la elevación restringe su público, sin ella no puede vivir. No hay paridad entre la industria periodística y las de otro carácter, porque el interés de la Prensa hay que elevarlo a interés nacional.

Rectifica el Sr. Marial

El Sr. MARIAL rectifica y afirma que hay Empresas que dicen que ganan dinero con el precio de diez céntimos.

Es verdad que los redactores no están bien pagados; pero ¿su señoría me garantiza que con la elevación del 50 por 100 del precio van a ser aumentados esos sueldos? Si fuera así, todavía tendría cierta explicación.

Reitera los argumentos antes expuestos.

Se discute el articulado

Terminada la discusión de totalidad, se pasa a la del articulado.

El Sr. QUIÑONES defiende una enmienda en el sentido de que los periódicos puedan venderse al precio que marquen sus Empresas.

El Sr. SIERRA le contesta, por la Comisión, defendiendo el dictamen.

Dice que está dispuesto a aceptar las enmiendas que tiendan a mejorarlo.

El Sr. GARCIA GUIJARRO, también de la Comisión, le contesta y dice que en la proposición de ley hay firmas de todos los matices políticos, alguna de las cuales aparece ahora firmando esta enmienda contraria.

Varios DIPUTADOS le interrumpen, diciendo que las firmas se prestan muchas veces para que se reúna el número reglamentario de ellas.

El Sr. GARCIA GUIJARRO termina diciendo que cree necesario el aumento para el sostenimiento de los periódicos.

VOCES: Pero hay Empresas que no quieren la subida porque ganan bastante y no venderan más en el caso de elevar el precio.

El Sr. GUIJARRO: Fueron escuchados todos: Empresas, periodistas y obreros, y la mayoría fué partidaria de la elevación.

VOCES: Los que tienen mucha publicidad y pueden dar más páginas.

El Sr. GARCIA GUIJARRO: Por ahí se ven periódicos con ocho páginas y escasa publicidad. La información fué para todos.

El Sr. QUIÑONES insiste. Dice que defienden el interés del pueblo y la modesta cultura del pueblo.

A las derechas—añade—poco les importa pagar 15 ó 20 céntimos; pero a las izquierdas sí les es importante.

Se pone a votación nominal la enmienda.

Es rechazada por 93 votos contra 13.

En votación nominal se rechazan otras enmiendas.

El Sr. MAURA (D. Honorio) defiende una enmienda reproduciendo el primitivo dictamen, o sea fijando el tope máximo de extensión de los periódicos.

El Sr. SIERRA le dice que ese tope se estableció para evitar que los periódicos que tuvieran una gran publicidad aumentaran su tamaño. El tope máximo favorecía a la pequeña Prensa; pero la Comisión entendió que atacaba a la libertad de la Prensa.

Si aplicásemos el tope máximo de 42.000 centímetros a periódicos como «La Vanguardia», que llega a veces a 90.000, obligaríamos a este diario a venderse a 25 céntimos. Hemos tratado de cohonestar las dos necesidades. Aceptamos el tope de 42.000 centímetros para los periódicos que durante seis meses hayan excedido de dicha extensión, y una Comisión regulará esta cuestión.

El artículo 1.º queda aprobado en votación nominal por 98 votos contra 9.

Se suspende esta discusión.

El proyecto de Arrendamientos rústicos

Se aprueban hasta el artículo 20

Se reanuda este debate y se leen los artículos nuevamente redactados, aprobándose hasta el 17 inclusive.

Se acepta una enmienda del señor FERNANDEZ CASTILLEJOS.

Es aprobado el artículo 18, nuevamente redactado.

Al 19 se acepta una enmienda del Sr. SIERRA POMARES, en la cual proponía que en caso de duda sobre la naturaleza de la mejora se atenderá a lo convenido por las partes y, en su defecto, a lo que decida el Tribunal.

El Sr. VIDAL Y GUARDIOLA defiende otra del Sr. Puig de la Bellacasa y después la retira.

El Sr. LAMAMIE DE CLAIRAC habla en favor de una enmienda en la que pide que las mejoras que sean obligatorias no deben de partir de los Tribunales, sino de las realidades que necesita la finca, siendo el propietario el que las fije; pero si no las cumple, podrá el arrendatario reclamar a los Tribunales arbitrales.

Después de contestarle el señor AZPEITIA, por la Comisión, el autor de la enmienda la retira.

El Sr. VIDAL Y GUARDIOLA dice que la aceptación de la enmienda del Sr. Sierra Pomares ha llevado una redundancia al artículo.

Interviene el Sr. ALVAREZ MENDIZABAL, y finalmente se aprueba el artículo.

Se aprueba el artículo 20 y se suspende la discusión.

Varios ruegos y preguntas

El Sr. ROMERO RADIGALES se interesa por la reconstrucción de los edificios oficiales destruídos por los revolucionarios y la reconstitución de los archivos oficiales.

El Sr. VEGA DE LA IGLESIA se ocupa de los recargos en la contribución de Andalucía y que sean suprimidos esos recargos en Almería para hacer frente a las necesidades que impone el paro forzoso, como se ha hecho en otras provincias.

El Sr. BLASCO GARZON anuncia una interpelación sobre las destituciones de jueces y fiscales.

Después de otros ruegos de interes local se levanta la sesión a las nueve de la noche.

LA EMBAJADA DE PORTUGAL

Se habla mucho en los círculos diplomáticos de la posibilidad de que la Embajada de Portugal en Madrid, vacante por fallecimiento del Sr. Mello Barreto, sea ocupada por D. Vasco de Quevedo, ilustre ministro que fué en España de la República portuguesa, hace algunos años, y de cuya gestión, en la que figura la creación de los Amigos de Portugal, dejó tan gratos recuerdos entre nosotros.

El «Deptford», magnífico barco que ha sido botado en Chatham (Inglaterra). El «Deptford» ha sido construído en dique seco, y se ha dado el caso curioso de que para ser botado no ha tenido que deslizarse al mar, sino que el mar ha tenido que ir a él, por medio de canales especiales.

(Fot. Ortiz-Keystone.)

VUELVE EL MAL TIEMPO

En las montañas de Santander las nevadas adquieren caracteres dramáticos

Datos del Servicio Meteorológico

Aparece una nueva borrasca por el sudoeste de Islandia, y las presiones bajas del Mediterráneo se extienden desde las costas orientales de la Península Ibérica hasta el Adriático.

Las presiones altas persisten sobre el Atlántico, al nordeste de las Azores; se extienden por todo el archipiélago inglés y por el sur de Escandinavia y norte de Alemania hasta Finlandia.

Se registran algunas lloviznas en el norte de Escocia y nevadas en Suiza y norte de Alemania.

En el norte de nuestra Península soplan los vientos moderados y fuertes de la región del Norte y está el cielo cubierto; ha llovido en Galicia y se han registrado nevadas en Asturias y Cantabria y cuenca alta del Ebro.

En el resto de España los vientos soplan con poca fuerza del cuarto cuadrante en general; está el cielo con nubes en el litoral del Mediterráneo, en Andalucía y en la meseta septentrional, y con pocas nubes en el resto de España. Llovió ligeramente en Cataluña, Balaeares, Alicante y Andalucía.

La temperatura ha vuelto a descender en toda España, excepto en Galicia y Extremadura. El descenso ha sido de más de dos grados (más de cinco en la cuenca alta del Ebro y en la del Guadalquivir).

Es probable que en el Norte de nuestra península continúe el tiempo con vientos moderados de la región del Norte, con lluvias y nevadas y temperatura baja.

En las regiones centrales estará el cielo con algunas nubes y en el litoral del Mediterráneo y en Andalucía aumentará la nubosidad, pudiendo registrarse lluvias y chubascos.

Las temperaturas extremas han sido 17 grados en Sevilla y Málaga y 6 grados bajo cero en Soria, Avila y Segovia.

En Madrid, la máxima fue ayer de 4 grados y la mínima, de 1,4.

Desaparición de dos labradores

Tortosa, 8.—En el pueblo de Alfaro de Cortes han desaparecido dos campesinos.

A uno de ellos, llamado Domingo Pepio, que salió al campo a sus faenas, le sorprendió un temporal de nieve y aún no ha vuelto a su casa.

Otro labriego desapareció hace días.

Las patrullas de vecinos que los buscan no han logrado hasta ahora hallarlos.

En Reinosa hay un metro de nieve y el abastecimiento se hace con trineos

Reinosa, 8.—La nieve alcanza en las calles un metro de altura y el abastecimiento a las casas se hace por medio de trineos. Nieva copiosamente y en las calles hay que abrir trincheras para comunicarse.

Las autoridades están preocupadas por el abastecimiento de comestibles, especialmente el de los despedidos de la Constructora Naval, que carecen de todo.

Se teme que la incomunicación llegue a ser absoluta. El correo de Madrid está detenido y el de Santander tuvo que unirse al rápido, que traía cuatro horas de retraso. La circulación por las carreteras se hace con grandes dificultades.

De los pueblos de la comarca no se tienen noticias.

En la provincia de Santander las nevadas adquieren caracteres dramáticos.--Se desconoce la suerte de varios vecindarios. -- Lobos hambrientos llegan a las casas

Santander, 9 (dos madrugada).—Las intensas nevadas que caen sobre la provincia adquieren ya caracteres de verdadero dramatismo. La incomunicación de los pueblos altos de la provincia con la capital es absoluta. El Ayuntamiento carece de recursos para contratar cuadrillas de obreros que quiten las nieves de las calles, y en la Jefatura provincial de Obras públicas tampoco hay medios para resolver el problema que crea la nieve en las carreteras y caminos.

Hay pueblos que sólo pueden comunicar con el resto de España por telégrafo y hay otros dentro de las montañas que carecen de todo medio de comunicación, y se teme por la suerte de sus habitantes porque la nieve sigue cayendo con gran intensidad.

Se sabe que en muchos pueblos los lobos, hambrientos, han llegado hasta las puertas de las chozas y que los vecinos han tenido que dar batidas para ahuyentarlos.

El peso de la nieve ha hecho hundirse los tejados de varias casas.

Reinosa sufre el mayor bloqueo de nieve que se recuerda, porque encima de la capa de nieve que había desde el mes pasado, ahora nieva copiosamente y llega a alcánzar ya la capa dos metros de altura.

Los ferrocarriles están paralizados, pues el expreso y el rápido, que habían salido de la capital, han tenido que regresar. La Compañía del Norte ha dado validez para que los billetes despachados puedan utilizarse en los trenes que marchan a Bilbao.

Una nota del Automóvil Club de San Sebastián sobre el estado de los puertos

San Sebastián, 8.—La nevada duró hasta la noche. El frío es intensísimo. En la capital el termómetro marca dos grados bajo cero.

El Automóvil Club da cuenta de que el estado de los puertos es el siguiente:

Ruta de Madrid: Echegarate, cincuenta centímetros de nieve, siendo peligroso el paso. Los automóviles que habían conseguido atravesarlo han tenido que regresar a causa de la nieve acumulada.

Puerto de Arlaban, difícil paso. Ruta de Pamplona, sesenta centímetros de nieve. Puertos de Azpiroz y Sanmilguelcho, cerrados.

San Sebastián a Pamplona, están incomunicados por carretera.

Ruta Logroño: En el puerto de Lizarrusti hay cincuenta centímetros de nieve, y el de Lizárraga sigue cerrado.

En Asturias las nevadas han cortado las comunicaciones férreas

Oviedo, 8.—Se han recrudecido los fríos y nieva intensamente en toda la provincia.

En el puerto de Pajares la nieve alcanza en algunos sitios metro y medio.

En el término de Naviedielio, una avalancha de nieve derribó los postes de energía eléctrica, quedando por esta causa detenido el tren rápido que se dirigía a Madrid.

El expreso de Madrid no pudo pasar y tuvo que regresar a León. El tren rápido procedente de Asturias se encuentra detenido en la estación anterior a Pajares.

En la línea de los Ferrocarriles Vascos, cerca de Ablaña, se produjo un desprendimiento de tierras a causa del temporal, quedando la vía interceptada.

Brigadas de obreros trabajan activamente para dejar la vía expedita.

Los viajeros de los trenes tienen que hacer transbordo.

En Navilliello la nieve, que alcanza una altura de dos metros, produjo el descarrilamiento de un tren de mercancías.

Cerca de Oviedo se registró un desprendimiento de tierras en la línea férrea del Norte, cerca de la capital.

Por esta causa quedó suspendida la circulación de trenes.

La nieve en Guipuzcoa

San Sebastián, 8.—Ha vuelto a nevar en casi toda la provincia, dificultando el paso de los coches por los puertos nevados.

En San Sebastián, la temperatura no ha bajado y se mantiene en los cinco grados.

Desde primeras horas de la mañana nieva copiosamente.

Copiosa nevada en Bilbao

Bilbao, 8.—Desde primeras horas de la mañana nieva copiosamente Se han registrado varias caídas, siendo asistidas algunas personas en las Casas de socorro.

Nieva en Vitoria

Vitoria, 8.—Desde ayer no ha cesado de nevar.

El frío es intensísimo. Se teme que algunas líneas de autobuses vuelvan a quedar interrumpidas.

En León la ventisca impide circular

León, 8.—Las comunicaciones ferroviarias y por carretera entre esta provincia y la de Asturias se encuentran interrumpidas a causa de la fortísima nevada.

En León la ventisca hace imposible el tránsito por las calles.

Las carreteras próximas a la capital se encuentran interrumpidas.

El temporal de nieve hunde la muralla de un palacio

Burgos, 8.—El alcalde de Peñaranda de Duero comunica al gobernador que a consecuencia del temporal de nieve se ha hundido en una extensión de 20 metros la muralla que rodea el palacio de la Avellaneda, monumento de gran valor artístico.

Se ha interesado del director general de Bellas Artes el envío de personal técnico para que practique un reconocimiento por si corriera peligro también el palacio.

Intenso frío en Valladolid

Valladolid, 8.—El frío es intensísimo. A última hora de la tarde cayeron algunos copos de nieve. La temperatura mínima es de siete grados y medio bajo cero.

Se ha helado parte del estanque de Campo Grande.

En Miranda de Ebro

Miranda de Ebro, 8.—Después de haber desaparecido la nieve acumulada con motivo de las últimas nevadas, hoy ha vuelto a nevar copiosamente, cubriéndose de nuevo las calles de la población e interrumpiéndose las labores del campo.

La temperatura ha descendido notablemente, registrándose varios grados bajo cero. Continúa nevando.

Nieve y frío en Pontevedra

Pontevedra, 8.—Desde las nueve de la noche nieva copiosamente, después de un día de frío intensísimo.

El mal tiempo en el centro de Europa

Ginebra, 8.—Durante el día de ayer se han registrado en el centro y este de Europa las peores ventiscas desde hace muchos años. Las tormentas han llegado hasta el sur y noroeste de India.

Las avalanchas en los Alpes suizos y austríacos han causado en los últimos tres días una veintena de muertes, entre ellas siete víctimas en Saint Antonien y dos en Teggenbug. Una avalancha que ha descendido hasta el valle situado al pie del monte Kuhboden ha destruído una casa y seis establos, enterrando el ganado bajo toneladas de nieve, hielo y tierra.

El Centro de deportes de invierno de Davos está aislado del resto del mundo desde hace seis días, empezando a escasear los comestibles. En Viena han resultado tres personas muertas, por lo menos, y gran número de cabezas de ganado han perecido víctimas de avalanchas.

En Checoslovaquia se han desencadenado intensas ventiscas, y continúa el peligro de las avalanchas. En Riesengebirge, cuatro personas desaparecieron.

En el Tirol oriental el campesino Albert Weil ha sido alcanzado por un alud, resultando muerto. En Dolomitos ha resultado muerto un esquiador por una avalancha de nieve; el compañero logró salvarse.

En Trieste el tráfico del puerto ha quedado paralizado a causa de la helada. En Venecia, Florencia y Bolonia ha caído copiosa nieve.

En Landsberg (Alemania) se han celebrado funerales por cuatro soldados de la Reichswehr, que han perecido cerca de Kottenberg en la nieve.

Después de la ceremonia religiosa y las salvas, el general Adam, en nombre del ministro de Defensa del Reich, depositó coronas sobre los féretros, que han sido conducidos a las diversas ciudades en que viven las familias de los soldados muertos.

LOS DESESPERADOS

Se ahorca un joven en el Retiro

En el Retiro, cerca del Palacio de Exposiciones, fué encontrado ayer colgado de un árbol un individuo como de unos veinticuatro años de edad, que vestía traje marrón y zapatos de color.

El Juzgado de guardia se constituyó en el indicado lugar y dispuso que fuera descolgado el cadáver. Registradas sus ropas, no se encontró ningún documento que pudiera servir para identificarle.

Para realizar su propósito, el suicida utilizó un cinturón de cuero.

Redacción de LA LIBERTAD, teléfono num. 27154

Ministerio de Educación, Cultura y Deporte 2012

el cine

La fascinadora Kay Francis en la exótica superproducción de la Warner Bros «Mandalay», que el lunes se estrenará en el Callao

CALLAO

presentará el lunes 11 el maravilloso film exótico, dirigido por

MICHAEL CURTIZ

del que es genial protagonista la bellísima

Kay FRANCIS

RICARDO CORTEZ

FIRST NATIONAL

MANDALAY

«FEDERICA»

El espíritu de Goethe y el arte de Franz Lehar en el Capitol

Después de esa grandiosa ópera cinematográfica «Por tu amor», el suntuoso Capitol presentará el lunes una excepcional opereta, que constituirá uno de los más destacados espectáculos del año.

La famosa opereta «Federica», del maestro del género, el inimitable compositor Franz Lehar, ha sido adaptada por la Indra-Tomfilm, de Berlín, con la magnitud en las proporciones técnicas y artísticas que la obra merece.

«Federica» no es sólo una opereta de Franz Lehar, con lo que ya sería mucho; es la mejor de sus obras. La mejor, porque en ella el aplaudido músico hizo honor al tema que nadie más que él se hubiese atrevido a llevar a la escena.

«Federica» está inspirada en un episodio, el más conmovedor, de la vida del genial poeta Goethe, y en la cinta son evocadas las figuras del iluminado lírico y del tormentoso renovador Wagner.

Es «Federica» una sugestiva leyenda de amor. En un dulce idilio, truncado por las veleidades de la vida, aparecen los primeros pasos del gran poeta y los encantos exquisitos del corazón de una bella romántica muchacha, hija de un pastor evangélico.

Las áridas horas de estudio de la Universidad de Strasburgo tienen su compensación cuando en las horas libres el joven poeta se entretiene y baila con las muchachas, mientras su buen amigo, el joven Wagner, se dedica a libar los buenos caldos del Rhin.

Así comienza esta sentimental y emotiva cinta, que culmina en la inmortal frase de Goethe «Entre la fama y la mujer amada prefiero a ésta», y se desenlaza con el sublime sacrificio de Federica por el triunfo del poeta.

La evocación ha sido hecha con toda dignidad y los gloriosos artistas aparecen con toda la nobleza que el respeto a su memoria exigía.

Franz Lehar se superó a sí mismo al componer la partitura, sin duda por la fuerza del motivo inspirador.

Para la interpretación adecuada se eligió a una actriz de la sensibilidad de Mady Christians, un cantante de las facultades de Hans-Heinz Bollmann y el gracioso Paul Harbiger, que matiza la película con su fino humorismo.

«Federica» es, en suma, otro de los films dignos por todos los conceptos de ser presentado en el magnífico cinema Capitol.

Mady Christians en la bellísima opereta de Franz Lehar «Federica», que el lunes se estrenará en el Capitol

"MANDALAY", LA NOVELA DE ORIENTE

El supremo film de Kay Francis se estrenará el lunes en el Callao

No hay lugar más romántico en todo el Mundo que el Oriente lejano, en donde raza, religión, costumbres, historia, pasado y porvenir, todo está en contraposición con nuestra raza y nuestras costumbres... Allí está el choque de las dos filosofías: la oriental y la ocidental. Allí, las razas se mezclan y los blancos viven al lado de los nativos y adoptan sus costumbres desordenadas, en las que se encenagan con morbosidad... La imaginación de literatos y poetas ha dado todavía más belleza a aquellos lugares de ensueño y les han prestado más color y más fuego.

Birmania es uno de los países de aquellas regiones que ofrece mayor interés. Los birmanos son una raza aparte de las razas orientales; son cultos, inteligentes, adelantados en las ciencias y en las artes, muy superiores a los lánguidos hindús, con los que muchas veces son confundidos por los que no conocen a fondo la cultura de aquellos pueblos.

Birmania es la región típica que sirve de escenario a la comedia dramática producida por Warner Bros. First Nacional «Mandalay», de la que es protagonista Kay Francis, junto con Ricardo Cortez, Lyle Talbot y Warner Oland.

«Mandalay» es la historia de una emigrada rusa que ha huido de los bolcheviques; pero que ha caído en manos de un militar sin escrúpulos, que la vende a la más espantosa de las esclavitudes en aquel país, en donde los blancos han hecho de la moral una amalgama de todos los vicios...

Michael Curtiz ha dirigido este film, que reúne cualidades excepcionales por su originalidad y su dramatismo intenso.

Kay Francis, la belleza fascinadora y encanto único, se adapta perfectamente a las exigencias del personaje que se le ha confiado en «Mandalay», la producción realizada en los estudios Warner Bros. First National, y que nos trasplanta al lejano Oriente, llevándonos por la ruta de Rangún hasta el corazón de Birmania, hasta Mandalay, donde los blancos adoptan las costumbres de las gentes nativas y donde se encenagan en todos los vicios más abyectos...

Kay Francis, noble rusa que ha sido arrancada de las manos de los bolcheviques por un bravo soldado, que luego sin escrúpulos la vende al propietario de un club nocturno de Mandalay, en donde la joven noble tiene que hacer los honores a los huéspedes que acuden a aquel lugar de depravación y de escándalo, despliega su arte incomparable en un rol de complicada psicología, en el que ha de mostrar sus facultades dramáticas y su temperamento de mujer apasionada y sensual.

Ricardo Cortez es el soldado que salva a la rusa de manos de los bolcheviques para negociar enseguida con ella y someterla a peor esclavitud. Y Lyle Talbot, médico norteamericano que ha recalado en aquellas tierras huyendo de un pasado que le atormenta, es el hombre que se enamora locamente de la bella emgirada, sufriendo con ella el martirio de una vida tan dramática como ficticia.

«Mandalay» tiene argumentos y escenarios tan interesantes, que aun sin el prestigio de sus intérpretes sería siempre una cinta digna de todo elogio.

La presentación de «Mandalay» en el Callao tendrá caracteres de acontecimiento artístico

LUNES 11, SENSACIONAL ESTRENO EN

COLISEUM

BROADWAY POR DENTRO

ARTISTAS ASOCIADOS

¡La película campeón de la temporada!

FOX

CHARLES BOYER

CARAVANA

ANNABELLA

EN LA OPERA

"El lago de las damas"

La grandiosa superproduccion que Filmófono estrenó recientemente con enorme éxito en el suntuoso Capitol, «El lago de las damas», se presentará el lunes próximo en el elegante cine de la Opera.

La soberbia creación de la sin par artista y hermosa mujer Simone Simon en la maravilla de unos escenarios naturales de insuperable belleza sorprenderá al público como el día de su estreno.

«El lago de las damas» fué justamente juzgado por la crítica y por la intelectualidad madrileña como una de las mejores obras que la Humanidad debe al nuevo arte.

UNA GRAN PELICULA

María Galante

"LOS MISERABLES"

La plaza de Digne reconstruida en los estudios de Joinville

En la adaptacion cinematográfica de la inmortal obra del genial Victor Hugo «Los miserables», el formidable decorado de Faubourg Saint-Antoine, instalado al aire libre, es la representación exacta de la vieja plaza de Digne, con su fuente monumental, sus casas adornadas con mascarones antiguos y la sencilla casa del obispo Myriel.

Raymond Bernard hizo revivir las primeras páginas de la obra maestra de Victor Hugo, la llegada de Jean Valjean a Digne, después de su salida del presidio de Tolón. Rechazado de todas las posadas, y sin saber dónde pasar la noche, una mujer compasiva que sale de la iglesia le hace preguntas y le indica la morada del caritativo obispo.

Harry Baur llevaba para rodar aquella escena el traje miserable con que le vemos en toda la primera parte de la película. Su interpretación ha sido trágica y conmovedora.

De paso notaremos que el papel de la mujer humilde cuyo consejo tiene una influencia decisiva sobre el destino de Jean Valjean está a cargo de la excelente artista Blanche Deneige.

La pintoresca plaza de Digne y las escenas realistas que en ella situó el famoso novelista aparecen en la segunda y última jornada de «Los miserables», que el lunes se estrenará en el cine Rialto.

UNA GRAN ESTRELLA

Ketti Gallian

PALACIO DE LA MUSICA

Lunes 11, ESTRENO

UN TRIUNFO DE LA PRODUCCION ESPAÑOLA

"¡VIVA LA VIDA!" Y SUS INTERPRETES

El lunes, en el Monumental Cinema

Confirmando la información que en justificado elogio de «¡Viva la vida!» publicamos en nuestra anterior página, «Heraldo de Madrid» inserta ayer el siguiente antejuicio de la superproducción española que el lunes se estrenará en el Monumental Cinema:

«Difícilmente se hallará otra

UNA PRODUCCION NACIONAL EXTRAORDINARIA

Los ases de la comicidad

ALADY y LEPE

triunfan con la belleza y el arte de

Rosita Ballesteros

en

¡VIVA LA VIDA!

Amores de modistillas y estudiantes en un ambiente genuinamente popular. La película que todos hemos vivido

LUNES ESTRENO RIGUROSO

en

MONUMENTAL CINEMA

Distribuída por PUIGVERT

RIGUROSO ESTRENO

Según la célebre opereta de FRANZ LEHAR inspirada en un episodio amoroso de GOETHE

LUNES, 11

CAPITOL

Una escena de la gran película española «¡Viva la vida!», que el lunes se estrenará en el Monumental Cinema

La picaresca «estrella» Meg Lemonnier en el vodevil «Casados y felices», que la Paramount estrenará el lunes en la Prensa

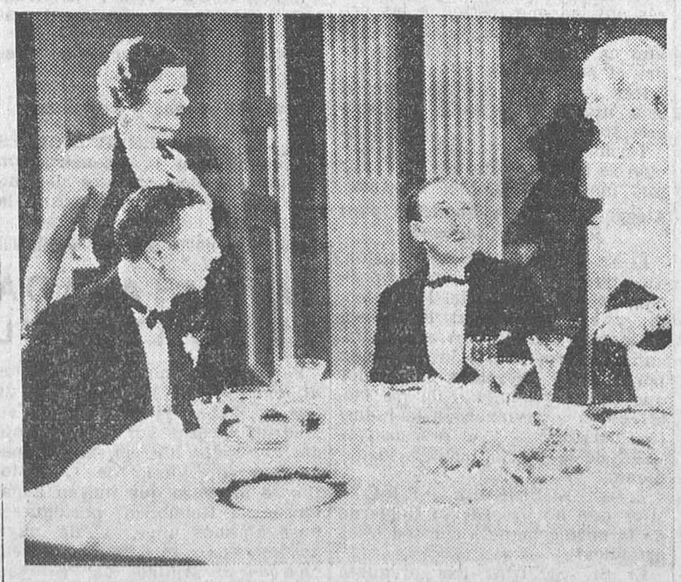

Mirna Loy y Powell en «La cena de los acusados», film Metro que el lunes se estrenará en el Palacio de la Música

Ministerio de Educación, Cultura y Deporte 2012

Una sugestiva escena de «Broadway por dentro», film de Artistas Asociados que el lunes se estrenará en el Coliseum

producción nacional que cuente con tan valioso reparto como la realización de José María Castellví «¡Viva la vida!», de Exclusivas Huet.

En efecto, «¡Viva la vida!» cuenta por principales protagonistas al graciosísimo actor cómico Lepe y su inseparable y regocijante Alady, a la bellísima actriz Rosita Ballesteros, Carlos Casaravilla, Conchita Ballesteros, José Santpere, María de Castro, Remedios Logan, Sarita Méndez, etc.

«¡Viva la vida!» es un film de juventud, de optimismo, de grata comicidad, rebosante de alegría y de frescura, levemente sentimental a ratos, interesantísimo siempre y con una música fácil y bella que gustará pronto de las mieles de la popularidad.

«¡Viva la vida!», presentada por F. Puigvert, se estrenará en el Monumental el próximo lunes, y, a juzgar por las referencias que de dicha producción tenemos, constituirá un gran acontecimiento digno del popular cinema de la plaza de Antón Martín, que esta temporada va a la cabeza de las salas de estreno.»

RIALTO

El lunes, estreno de la segunda y última jornada de

Los miserables

de emocionante realismo y espectacularidad

Nota.—Por compromisos de contratación del Rialto, la segunda jornada sólo se proyectará del 11 al 18, inclusive.

UN SUGESTIVO FILM EN LA PRENSA

"CASADOS FELICES"

El lunes se estrenará en la Prensa una producción Paramount cuyas características debemos destacar. «Casados felices», que así se titula el film, es un film cómico y picaresco, delicioso y sugestivo, al que para hallar precedentes habrán de buscarse en el vodevil francés.

El tema, un tanto atrevido; las situaciones, subiditas de tono, y el valor equívoco de sus trucos no podrían haber sido afrontados sino con la donosura y el limpio humorismo que fueron siempre notas del teatro cómico francés.

La principal intérprete de esta divertidísima y bella cinta es Meg Lemonnier, la famosa protagonista de «El es ella» y de «Simone es así», obras de grato recuerdo para nuestro público.

En «Casados felices», Meg Lemonnier actúa, como en «Simone es así», con el simpático galán Henri Garat.

Un conjunto de hermosas mujeres, muchos vistosos decorados y bellas canciones hacen aún más atrayente esta singular producción.

«Casados felices» nada tiene que no pueda ser o no deba ser visto; no obstante, la Empresa de la Prensa se ha creído en el caso de advertir a su público la naturaleza de la película, previniendo a las jóvenes que deben asesorarse antes de presenciar el film.

Nosotros creemos que, con o sin asesoramiento, el cine de la Prensa tiene llenos para muchos días.

OPERA

LUNES PRESENTACION

El lago de las damas

por SIMONE SIMON

... Un film realista, poético, fascinador, hecho con el más depurado gusto

Producción FILMOFONO

FUENCARRAL

Teléfono 31204

Lunes próximo, reposición de la superjoya de la cinematografía española

La hermana San Sulpicio

por

Imperio Argentina

Una bella «pose» de los personajes centrales de «El lago de las damas», la grandiosa superproducción Filmófono que el lunes se presentará en la Opera

"Broadway por dentro", la esperada película

Esta película, que se estrenará el lunes en el Coliseum, será sin duda el gran triunfo musical del año. Un melodrama de la Gran Vía neoyorquina, en el que desfilan sus bellas mujeres, sus hombres de recia personalidad; risas, lágrimas, canciones y emoción, es el resultado del exquisito «cocktail» que nos brinda en este aspecto artístico la nueva productora 20th Century, y que distribuye la veterana marca Artistas Asociados.

PRENSA

LUNES, ESTRENO

Las víctimas de la sombra

Y

Se necesitan asesinos

Cuarto y quinto episodios de

LA SOMBRA QUE MATA

*

HENRY GARAT y MEG LEMONNIER

Los felices intérpretes de SIMONE ES ASI en el film PARAMOUNT más desenfadado, picaresco y alegre,

CASADOS Y FELICES

Nota.—Se ruega a las señoritas se asesoren de sus familiares antes de ver esta película.

Más sensacional que todo cuanto se ha impreso o radiado en cuanto a episodios de la gran arteria de Nueva York, se llegó a la filmación del reportaje más interesante del extraordinario periodista Walter Winchel, con la feliz cooperación de estrellas de la pantalla, del teatro, de la radio y cabarets, haciendo populares las melodiosas e inspiradísimas canciones del autor más calificado de América.

Constance Cummings, la refulgente «estrella» de Hollywood, en un «rol» sentimental y artístico, triunfó ruidosamente en esta película como actriz y como cantante.

Russ Colombo surge del anónimo y se revela como un consumado actor, cantante y músico, para rápidamente ser el favorito del lienzo de plata.

La sobriedad y acierto de Paul Kelly en el difícil papel que desempeña será un nuevo elemento con el que desde ahora contarán las mejores marcas americanas.

Joseph M. Schenck, el colosal director del film; Abe Lyman, con su magnífica banda, y las más destacadas «girls» de Hollywood, son el alma de esta historia desenterrada del corazón de Broadway. Grande, atrevida, sensacional es la película cómico-dramática musical que el suntuoso Coliseum presentará el lunes.

Ninguna revista presentada hasta la fecha en las pantallas madrileñas tuvo la emoción y el arte espectacular de «Broadway por dentro». Las más bellas escenas de revista, unidas a la más interesante trama sentimental.

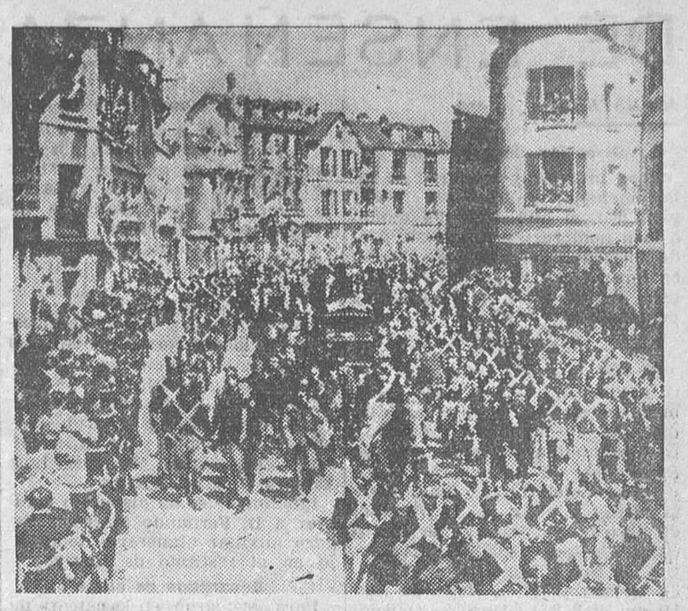

Entierro del general Lamarque en la segunda y última jornada de «Los miserables», que el lunes se estrenará en Rialto

El concurso "Pelirrojo"

Fallo del Jurado

Se nos ruega la publicación de la siguiente acta: «En Madrid, a 8 de Febrero de 1935. Reunidos en el domicilio social de Filmófono, S. A., D. Pedro Garrigós, escritor; D. Enrique Herreros, jefe de publicidad, y D. F. L. Linazasoro, publicista, después de examinar los originales presentados al concurso abierto para premiar las mejores críticas de la película «Pelirrojo», escritas por espectadores no profesionales, acordaron conceder las ofrecidas recompensas en la forma siguiente:

Primer premio, 500 pesetas, al lema «Nitchewo». Segundo premio, 300 pesetas, al lema «Darlinguita». Tercer premio, 200 pesetas, al lema «¿Cual declaró primero?»

Abiertos los sobres correspondientes resultaron ser autores de los trabajos premiados D. José Murúa, D. Angel Sánchez Covisa y D. Julio Gómez Serna, respectivamente.

En vista del mérito sobresaliente del trabajo presentado con el lema «Matildita», se le otorgó una mención honorífica. El autor de esta crítica es D. José Luis Galbe.»

CINEMA BILBAO

El lunes entra en 10.ª SEMANA

Continuando ARTURITO GIRELLI presentándose personalmente al público

EL ENORME EXITO DE

"SOR ANGELICA"

«Sor Angélica» entrará el lunes en la décima semana de proyección en el cinema Bilbao, sin que hasta hoy haya habido una sola sesión en que no se hayan agotado los billetes.

Esto constituye el mayor éxito alcanzado en Madrid por una película, no ya española, sino contando los más memorables triunfos del cinema extranjero.

El caso nos enorgullece y honra a la producción nacional, que estimulada por este acontecimiento se acrecentará rápidamente.

Subscripción de LA LIBERTAD en favor de los niños que han quedado huérfanos con motivo de los sucesos de Asturias

El carácter de esta subscripción —iniciada por LA LIBERTAD con 1.000 pesetas — queda claramente determinado. Su producto será para los niños de Asturias que han quedado huérfanos con motivo de los recientes sucesos, para aquellos niños a quienes no alcancen los beneficios de la subscripción organizada por otros elementos, a los que también nos dirigimos en demanda de una prueba de la integridad y pureza de sus sentimientos.

	Pesetas
Suma anterior.....	50.875,85
Florián Ayuso.....	1,00
Pedro Garre.....	1,00
Un subscriptor de LA LIBERTAD desde la fundación	2,50
De Aldeanueva del Camino se han recibido los siguientes donativos:	
Niña Tinita Correos Rubio	0,25
Niña Pepita Correos Rubio	0,25
Señorita Encarnita González	0,75
Alvaro Rubio Marcén.....	0,75
Donativos recibidos de Valencia:	
Francisco Sabaté.....	10,00
Francisco Martín.....	5,00
Carmen Pastor.....	2,00
Rafael Sirera.....	2,00
Marina López.....	2,00
Constantino Izquierdo.....	1,00
Josefina Rivera.....	1,00
Fabián Viana.....	1,00
Un practicante de Intervenciones, de Tetuán....	5,00
Donativos recibidos de Velayos (Avila):	
Miguel Oviedo.....	1,00
Cesárea Oviedo.....	0,50
Florentino Oviedo.....	0,50
Gerardo Oviedo.....	0,50
Julia Oviedo.....	0,50
Victoria Oviedo.....	0,50
Total.....	50.914,85

*

La suma total de esta subscripción está depositada en la cuenta especial abierta en el Banco Hispano Americano, de esta capital, y a diario se hace entrega en dicho Banco de los donativos que se reciben en la Administración de este diario.

*

Se pone en conocimiento de las familias de los niños huérfanos de los obreros de Asturias que, a partir de este momento, pueden dirigirse a la Comisión—casa de LA LIBERTAD—en solicitud del auxilio que, con arreglo a cada caso, estimen necesario. En las solicitudes se harán constar con datos precisos las circunstancias en que se encuentre cada niño huérfano. La Comisión procederá a su examen y resolverá con la máxima diligencia.

Gaceta de Tribunales

Diario de un curial

Vistas que se celebrarán hoy

Tribunal Supremo

Sala primera.—Sr. Salazar. Madrid (revisión). Redondo con Lorente. Divorcio. Letrado, Sr. Castellana.—Sr. Campo. Santa Cruz de Tenerife (revisión). Thomas con Kelly. Divorcio. — Madrid (revisión). Martín con Alvarez. Divorcio.

Sala segunda.—Resoluciones sin vista.

Sala tercera.—Sr. Serra. Compañía General Aduanera. Aduanas.—Sr. Jerez. Ayuntamiento de Amorebieta. Liquidación de obras. Letrados, Sres. Garitagoitia y Portilla.

Sala cuarta.—Sr. G. Vela. Don Enrique Suñer. Cese de director de Puericultura.

Sala quinta. — Resoluciones sin vista.

Sala sexta.—Sr. Calderón. Audiencia de la cuarta división. Baldomero Cruz Martínez. Estafa. Letrado, Sr. Barriobero.

Audiencia territorial

Sala primera de lo Civil.—Señor Corujo. Don Carlos San Martín con D. Joaquín Jiménez. Pobreza.—Don Ricardo Juliá con don Francisco Alvarez. Pago de pesetas. — Don Modesto García con D. Dámaso Fernández. Pago de pesetas.

Sala segunda de lo Civil.—Señor Montoya. Don Antonio Vidal Maíz con D. José Peral Gómez. Rescisión de contrato.—El Banco de España con D. Leandro Díaz Aragón. Pago de pesetas.—Doña María del Carmen Párraga con D. Félix García Díaz. Divorcio.

Audiencia provincial

Sección segunda. — Sr. García Valdés. Santiago Juberí. Tenencia de armas.—Doña Felisa Vilabuxo con D. Carlos Rojas. Divorcio.—Doña Felisa Enríquez con D. Carlos Rojas. Divorcio.—Sr. Montoya. Serapio Bermejo Cabezón. Tenencia de armas. Letrados, señores Pereda y Muñoz Alonso.—Nicolás Miguel Serra. Desobediencia. Letrado, Sr. Llorente.

Sección tercera.—Sr. García Valdés. Luis Rodríguez. Lesiones.—Alejandro Martínez y otro. Atentado.—Doña Hilaria del Pozo Moreno con D. Miguel Tejada. Divorcio.—Don José Curto González con doña Apolonia Gallego. Divorcio.

Sección cuarta.—Sr. Corujo. Eutiquio Prado Cortón. Ley de Vagos.

HUMORISMO

Un banquete a Fernández Flórez sin... Fernández Flórez

En estos tiempos en que la consecuencia—en arte, en literatura y en política—es una virtud exótica, el gesto de un escritor que afirma y sostiene su criterio al margen de la vanidad merece consignarse con satisfacción. Ni genialidad ni descortesía: la teoría y la práctica hermanadas.

El Lar Gallego—Galicia en Madrid—quiso festejar la inmortalidad de su ilustre paisano. Y siguió la vieja norma de organizar un banquete. Fernández Flórez, el fino espíritu crítico, el flagelador de los tópicos lamentables de los ágapes y de la ridícula modestia de los festejados, que vierten lágrimas de emoción en un discurso que prometen breve y dura más que una emisión de radio, no podía hacerse traición públicamente.

Y, consecuente consigo mismo, no asistió al convivio. La silla del comendador permaneció vacía. Durante la comida, las frases hirientes—arañazos de zarpa felina—que ha escrito el ilustre humorista sobre la inutilidad de los banquetes, hacían sonreír a los que gustaban de los manjares de la mesa.

Pero el espíritu de Fernández Flórez se hallaba presente. Sus amigos y admiradores le atisbaron tras de una columna, encogido y asustado al reafirmarse en la teoría, de un fondo humano profundo, que sabe que la cordialidad está lejos del corazón de los que se reúnen para tener el placer sensual de comer. Los banquetes han caído en el descrédito bajo las frases irónicas de un buen amigo de la verdad. Porque la admiración devota tiene alburas de pureza en el silencio de la intimidad espiritual y no en la batalla de hipérboles lanzadas al final del ágape, fugaces como los fuegos de artificio.

Hubo discursos. Habló, con la magia de su verbo, el abad de Beiro, Basilio Alvarez, que elogió la aristocracia espiritual del humorismo, que desnuda a los hombres de sus pasiones y de sus miserias; charló García Sanchiz, que hizo el regalo de su palabra, cañamazo de sutilezas, engarzadas en el oro de ley de una magnífica riqueza idiomática y de unas bellas imágenes, para hacer un elogio del compañero ilustre, ausente, disertó, con fervor casi místico, como «defensor» de Fernández Flórez, el maestro de Derecho Gerardo Doval, que evocó la Galicia de sus sueños mozos, y, finalmente, el Sr. Royo Villanova, con sinceridad baturra e ingenio característico, glosó los discursos del tribuno, del artista y del doctrinario jurídico.

Y García Sanchiz, luego, improvisó el discurso que hubiera pronunciado el autor de «Las siete columnas», con unos finos párrafos de humor.

Fiesta cordial. Deliciosos comentarios sobre el festejado, que consecuente con su criterio no asistió a la comida. Torneo de elocuencias por hombres de notoria fama de oradores.

A la misma hora, ¿qué haría Fernández Flórez? Acaso sonreír y pensar que sus amigos le rendían el único homenaje digno: el de reconocer que ni la vanidad, tan humana, le había hecho débil de espíritu y de pensamiento.

Y al anochecer, sus admiradores, o casi todos, un poco avergonzados habían tomado, con gesto aburrido, un poco de bicarbonato...

Las negociaciones comerciales

Una consulta de los delegados franceses a su Gobierno

Las impresiones recogidas respecto al Tratado con Francia siguen siendo optimistas. Está detenida la negociación por haber consultado los comisionados franceses a su Gobierno algunos extremos y no haber recibido todavía las oportunas respuestas. Parece que los puntos de más importancia que se ventilan en los momentos actuales se refieren a las tasas que en Francia se ponen a nuestras frutas y hotalizas y a las licencias de exportación. Por lo que hace a las primeras, el Gobierno francés se mantiene firme en las tarifas de 75 céntimos para las frutas y de 50 para las hortalizas.

Estos precios los considera la Comisión española demasiado elevados, hasta el punto de que si se mantuvieran la negociación para el Tratado podría considerarse fracasada. La Comisión española pide un 80 por 100 de rebaja en estos precios.

Las licencias de exportación constituyen otro punto interesante del Convenio. Francia tiene hasta ahora el control de las licencias para su importación y para su exportación, y España, como es lógico, pretende una igualdad de trato; esto es, que si Francia tiene ese arbitrio arancelario, España tenga el suyo en cuanto a lo que se exporte en el país vecino.

La ley de Tasas aprobada en el Parlamento parece que ha sido de un gran efecto para la marcha de la negociación, pues demuestra que España mantiene con toda firmeza sus posiciones.

Teléfonos de LA LIBERTAD

Redacción	27154
Dirección y Secretaría	27153
Talleres	27152
Gerencia	27151
Administración	27150

Se recuperan valiosos objetos robados en El Pardo

En La Quinta, de El Pardo, que fué residencia oficial del ex príncipe de Asturias, se cometió un robo hace unos veinte días. Los ladrones se llevaron valiosos objetos destinados al culto, telas antiguas de gran valor y otros efectos diversos.

La Guardia civil realizó investigaciones diversas, y en la madrugada de ayer, en un jardín del paseo de Yeserías, encontró un cáliz valiosísimo, un juego de vinajeras de gran valor, nueve candelabros y otros efectos substraídos en el indicado robo.

Esta madrugada continuaba la busca en determinados lugares del resto de lo substraído, pues se conoce ya dónde han sido ocultos por los encargados de hacer desaparecer lo robado.

La Guardia civil sigue la pista de los individuos que realizaron el robo, cuyas filiaciones conoce perfectamente y que pronto serán detenidos.

Todos los objetos encontrados en el paseo de Yeserías fueron depositados en el Juzgado municipal de El Pardo.

NOTICIAS DE VALENCIA

LOS REPUBLICANOS DE IZQUIERDA FEDERAL

Para conmemorar el sesenta y dos aniversario de la República del 73 ha sido organizado un vino de honor, que presidirán el veterano y digno federal Sr. Blasco Grajales y el infatigable diputado de las Constituyentes Sr. Arauz, quien tanto se distinguió en la concejalía del Ayuntamiento de Madrid por su labor moralizadora, esperándose que por asistir ambos ilustres federales tenga el adecuado éxito la anunciada fiesta conmemorativa de fraternidad republicana.

EL SUBSECRETARIO DE INSTRUCCION PUBLICA Y LA ENSEÑANZA VALENCIANA

Está siendo muy favorablemente comentada la disposición publicada en la «Gaceta» relativa a la construcción de edificios escolares, disposición lograda merced al marcado interés e intervención de don Mariano Cuber, subsecretario de Instrucción pública, y del señor Gisbert, alcalde de Valencia.

Don José Pérez Cutanda, secretario del partido republicano liberal demócrata, ha organizado un banquete en honor de los señores Dualde y Cuber, ministro y subsecretario de Instrucción pública, al que han sido invitados el gobernador y el alcalde.

CONFERENCIA DEL SEÑOR PESET EN IZQUIERDA REPUBLICANA

Con un lleno rebosante dió el Sr. Peset una conferencia acerca de «Concepto de libertad», en la cual fué analizando con gran sabor jurídico y con documentadas citas de ilustres autores en Derecho, y terminó afirmando y proclamando los tres conceptos más importantes que constituyen el símbolo de toda verdadera República.

ATRACO EN UN SURTIDOR DE GASOLINA

Dos sujetos, empuñando sendas pistolas y sin pronunciar palabra alguna, dispararon un tiro sobre María Carbonell, encargada del surtidor de gasolina sito en Bonrepós, que le entró por el ojo izquierdo, produciéndole la muerte. Se puso seguidamente el hecho en conocimiento del Juzgado y autoridades, que practican las diligencias del caso, sin encontrar huella alguna de los atracadores.

MERCADO FRUTERO

Liverpool, 7. — Ofrecidas 12.000 medias cajas de naranja.

Caja de 240, de 10 a 12 chelines.
Idem de 300, de 10 a 11 ídem.
Idem de 390, de 10/9 a 11/6 ídem.
Idem de 504, de 11/6 a 12 ídem.

Cardiff, 7. — Ofrecidas 5.000 medias cajas de naranja.

Caja de 240, de 11 a 12 chelines.
Idem de 300, de 11 a 13 ídem.
Idem de 390, de 12 a 13 ídem.
Idem de 504, de 11 a 13 ídem.

En general, el mercado muy aceptable.

ANUNCIO OFICIAL

La Diputación provincial de Madrid saca a nueva subasta pública, por haber sido anulada la que se celebró el día 15 de Enero último, el suministro de pescado (gallos, pescadillas y sardinas) con destino a los establecimientos provinciales de Beneficencia durante el corriente ejercicio económico de 1935.

Las proposiciones se admitirán en la Secretaría de esta Corporación (Sección de Beneficencia), de diez a trece, hasta el día 22 del actual inclusive, y los depósitos provisionales, durante el mismo plazo, de diez a doce, en la Caja provincial.

En torno al pleito de los quioscos

Las manifestaciones del alcalde que recoge la Prensa de ayer en su información municipal, si bien intentan desmentir los propósitos de favorecer a la Empresa de «El Debate» con la concesión de los quioscos, no pueden convencernos, sencillamente porque para evitarlo no es suficiente con exigir que «las solicitudes se tengan que presentar para *cada* quiosco», por cuanto se le deja a la Empresa que lo intenta el camino abierto para *solicitar uno a uno*, y no en «globo», la totalidad de los quioscos (que son 36, y no 43 como dice el alcalde).

Si realmente se quería evitar la obtención de un monopolio, hubiera bastado con haber incluído en las bases del concurso para *cada* licitador un límite en el número de quioscos a solicitar, aun cuando, y a pesar de lo cual, a la Empresa aspirante al monopolio siempre le queda el recurso de presentar las proposiciones a nombre de personas distintas.

En cuanto a que «en igualdad de condiciones se dará preferencia al anterior concesionario», omitió el Sr. Salazar Alonso mencionar el detalle de que esa igualdad de condiciones «será apreciada libremente por el Ayuntamiento», según consta en la base sexta.

Ministerio de Educación, Cultura y Deporte 2012

DE ENSEÑANZA

MAGISTERIO

Dirección de graduada

Para premiar y enaltecer la labor ejemplar de D. Justo Pastor y Manso, el ministerio ha tenido a bien nombrarle director sin grado del grupo Cervantes, de Bilbao, compuesto de veinte secciones: ocho de niños, ocho de niñas y cuatro de párvulos.

Permutas

Se accede a las entabladas por D. Hilario Sierra y D. José Caminero, maestros de Valdepeñas (Ciudad Real) y Bujalance (Córdoba), D. German Carrero y D. Juan A. Fernández, de Navatejera (León) y Pacios-Soler (Lugo); doña Aurora Rivas y doña Alicia Verdejo, de Oviedo y Navaral de Tineo (Oviedo); doña Milagros Morollon y doña María del Pilar Martínez, de Oviedo y de la Vega de San Martín del Rey Aurelio (Oviedo; doña Manuela Alejandro y doña Pilar Rey, de Negros (Pontevedra) y de Villar de Crecieto (Pontevedra); doña Antonia Morán y doña Gloria Gañan, de Moraleja del Peral (Cáceres) y de Tordillo (Salamanca); D. Felicísimo Tarrago y D. Juan Serra, de Gondesa y Corbera de Ebro (Tarragona), y don Cipriano Cardona y D. Francisco Balaguer, de Benylla de Alcalá (Alicante) y Puerto de Sagunto (Valencia).

ESCUELAS ESPECIALES

Escuela de Altos Estudios Mercantiles de Gijon

El ministerio ha dispuesto nombrar a D. José Alonso Tomás para el desempeño de la catedra de Política económica; a D. Antonio Rodríguez, de Geografía; a D. Félix de Pereda, de la de Análisis químico; a D. Ataulfo Ramírez, de la de Teoría matemática de los seguros; a D. José María Comín, de la de Estadística matemática, y a D. Víctor Manuel Pérez, de Legislación de seguros. Estos nombramientos en esta escuela se entienden hechos hasta tanto se cubran en propiedad las referidas vacantes.

Escuela de Comercio de Sevilla

Se anuncian a concurso, durante el plazo de veinte días, dos plazas vacantes de profesor auxiliar de Geografía económica y Cálculo comercial, para auxiliares supernumerarios gratuitos.

INSTITUTOS

Nombramientos

De conformidad con la propuesta del Tribunal correspondiente, el ministerio ha resuelto nombrar catedráticos numerarios de Geografía e Historia de los Institutos Cardenal Cisneros, de Madrid; Balmes, de Barcelona y Zafra, a don José María Igual, D. José Luis Asian y D. Jaime Vicéns.

Igualmente se ha dispuesto nombrar a D. Fernando Martínez Segura auxiliar numerario de Dibujo en el Instituto de Logroño.

Encargado de curso

Para este cargo, en la catedra de Fisiología e Higiene natural, se nombra a D. Antonio Fornelino Villarón.

Renuncia del cargo

Se admite la renuncia del cargo de secretario del Instituto de Lagasca, de esta capital, a D. Vicente Aleixandre, catedrático del citado Instituto.

Notas médicas

Curso de Psiquiatría clínica para médicos y legistas

Organizado por la Clínica Psiquiátrica del doctor G. R. Lafora en el Hospital Provincial, y con la colaboración de varios psiquiatras e histopatólogos, comenzara el lunes, día 11, un curso de Psiquiatría para médicos y legistas, que constará de 68 conferencias teóricas y 40 demostraciones de enfermos en la clínica.

En las conferencias se tratará de un modo sistemático el territorio total de la Psiquiatría y los problemas médicolegales con ella relacionados.

Las conferencias tendrán lugar los lunes, miércoles, viernes y sábados, a las nueve de la mañana, en el aula del Loboratorio Central del Hospital Provincial. Las inscripciones pueden hacerse en la Clínica todos los días, de once a una (50 pesetas, a beneficio de la Clínica).

El programa de la primera semana es el siguiente: Lunes 11: «La Psiquiatría clínica y sus tendencias actuales», doctor Lafora. Miércoles 13: «Etiología de las psicosis. Herencia y disposición. Causas adquiridas», doctor Lafora Viernes 16: «Temperamento y carácter. La tipología somática en las psicosis», doctor Llopis. Sábado 17: «Breve esquema de la psicopatología. Conceptos fundamentales», doctor Prados.

Administración de LA LIBERTAD,
teléfono núm. 27150

Los partidos republicanos

Una conferencia del Sr. Fernández Clerigo en la Agrupación de Izquierda Republicana de Chamartín de la Rosa

Con el local lleno de público dió su anunciada conferencia en el domicilio social de esta Agrupación el ilustre abogado y ex diputado de las Constituyentes don Luis Fernández Clérigo sobre el tema «Justicia».

La presentación del conferenciante la hizo el presidente de la Agrupación, D. Juan Iñigo, quien, después de explicar el objeto del acto, hizo un breve estudio de la personalidad del Sr Fernández Clérigo como consecuente republicano, siempre leal al servicio de la democracia.

Comenzó el Sr Fernández Clérigo su disertación haciendo un amplio análisis de lo que es y debe ser la justicia en el aspecto cultural, político, económico y social. Dice que en aquellos pueblos donde los destinos no están regidos por la representación legal de la mayoría de sus ciudadanos, no puede aplicarse la justicia en su justa medida Para ello citó varios casos de antaño y actualidad de diferentes países, entre ellos España. Dijo también que la negación de justicia suele ser en muchos casos la causa de que las masas apelen a la violencia, y esto se evitaría rigiéndose los pueblos en sentido esencialmente democrático.

Hizo una divisoria de los partidos, entre los cuales están, en un lado, los de izquierdas, que, aunque con ligeras discrepancias de táctica, contribuyen en cuanto les es posible al deseo y anhelo de las clases productoras, y al otro lado, los que se oponen y combaten estas justas aspiraciones. Entre los primeros está el partido de Izquierda Republicana.

En párrafos brillantes y llenos de entusiasmo abogó por una inteligencia entre los partidos izquierdistas que tengan probada su sinceridad republicana, pues las actuales circunstancias así lo aconsejan en defensa de la República, que tan en peligro se encuentra y tan acechada está por sus enemigos.

Durante la disertación y al final fué extensamente aplaudido el señor Fernández Clérigo y se dieron vivas a la República.

Unión Republicana Femenina

Hoy sábado, a las siete de la tarde, tendrá lugar la sexta conferencia del ciclo organizado sobre «La mujer moderna», a cargo de la señorita Clara Campoamor, y que versará sobre el tema «La mujer inglesa»

El acto se celebrará en el domicilio de Unión Republicana Femenina, plaza de las Cortes, número 4. La entrada es pública.

Se constituye el partido de Unión Republicana en Mugardos

En la asamblea magna celebrada el día 24 último en Mugardos (La Coruña) se constituyó oficialmente el partido de Unión Republicana, nombrándoe el siguiente Comité directivo:

Presidente, D. Ramón Ríos Sordó; vicepresidente, D. Domingo Picallo Roldós; secretario, D. Juan Rodríguez Díaz; tesorero, D. Angel Roldós Gelpi; vocales, D. Juan Fariña Mayobre, D. Abelardo Vidal Sanmartín y D. José Torres.

En la Izquierda Radical Socialista.--Conferencia de D. Manuel Cocho

En el salón de actos de esta entidad (San Bernardo, 58) dió su anunciada conferencia sobre el tema «Problemas fundamentales de España: Brazos en paro y tierras sin brazos», D. Manuel Cocho Gil.

Comenzó diciendo que la debilidad de los Gobiernos auténticamente republicanos para con la reacción y su falta de energía para llegar a las soluciones radicales que los problemas planteados por el movimiento de Abril de 1931 demandaban, habían llevado a la República al estado en que se encuentra.

Dijo se debe huir de programas detallistas, uniéndose todas las fuerzas de izquierda bajo una bandera con puntos concretos para reconquistar la República, orientándola hacia los campos de la justicia social.

Examinó el problema del paro en España, aduciendo datos estadísticos que relacionó con otros relativos a la propiedad de la tierra, para llegar a la consecuencia de que en España existe un millón de campesinos en situación de paro involuntario, mientras las tierras, acaparadas en manos enemigas de la República, se mantienen deliberadamente incultas o en deficiente cultivo.

Analizó el origen de propiedad de los latifundios y lo refutó leonino por deberse a bienes de señorío, de conquista o usurpados a los municipios.

Dijo que el paro en España no se resolvería con la realización de obras, toda vez que las cantidades que para ellas pudiesen destinarse serían insuficientes, ya que la necesaria no podría sufragarla el Estado en su actual composición, señalando como mejor solución la incautación sin indemnización de la gran propiedad rústica, dándole nueva forma social y nuevas orientaciones de cultivo.

Tras elocuentes párrafos para demostrar la lógica y la justicia de sus asertos, terminó diciendo «que en la nueva campaña que se avecina y en la bandera de combate que ha de ser unión de izquierdas debe figurar como primer airón esta afirmación: «La tierra para los campesinos.»

El orador, que fué interrumpido con aplausos en diversos puntos de su conferencia, escuchó al terminar ésta una entusiasta ovación.

Correo de espectáculos

LARA.—Tarde, «Madre Alegría»; noche, «Estudiantina». Tres pesetas butaca. Si quiere ocupar mañana domingo buenas localidades encárguelas hoy en contaduría. Día 15, estreno, «Para mal, el mío», de los Quintero. Reparto excelente, decorado de Burmann, muebles de la especial casa de Antonio Herráiz.

HAY QUE DECIDIRSE y elegir entre «La del manojo de rosas», por la tarde, o «Siete colores», por la noche. Dos éxitos auténticos en un mismo cartel, el de la Zarzuela Butaca, cuatro pesetas. Ultimas semanas Domingo, cuatro tarde, por única vez, «Siete colores». Seis cuarenta y cinco y diez treinta, «La del manojo de rosas».

«LOS MISERABLES».— RIALTO sigue proyectando con éxito clamoroso «Los miserables». Lunes, 11, estreno de la segunda y última jornada, la obra cumbre de la cinematografía europea.

Nota.—La segunda jornada sólo se proyectará durante una semana, por compromisos ineludibles contraídos por la Empresa para el estreno de «Chu-Chin-Chow».

LATINA. — «CUESTA ABAJO», formidable éxito de Carlos Gardel; hablada y cantada en castellano.

T. S. H.

PROGRAMAS

Para hoy

Unión Radio (E. A. J. 7, 274 metros).—A la una, campanadas de Gobernación; señales horarias; «El cock-tail del día», por Perico Chicote; música variada; a la una y media, sexteto de Unión Radio: «Paragraff III», Suppé; «La casita blanca», Serrano; «Mazurca rusa», Glinka; a las dos, cambios de moneda extranjera: música variada; a las dos y media sexteto de la estación: «Cantos regionales asturianos», R. Villa; a las tres, diario hablado; música variada; a las tres y media, sexteto de la estación: «Tres melodías», Brahms; «Al dorarse las espigas», Balaguer; «Marcha de los enanos», Grieg; a las cuatro, fin de la emisión. A las cinco, campanadas de Gobernación; música ligera; a las seis, «El gaucho argentino frente a la madre patria», por Luis López de Medrano, presentado por Luis Gómez Mesa; concierto coral; a las seis y media, cotizaciones de Bolsa; diario hablado; concierto sinfónico en discos con enlace automático, sistema exclusivo de Unión Radio; a las ocho y cuarto, diario hablado; Premios Unión Radio; concurso de canto; concierto por el sexteto de la estación A las nueve y media, transmisión desde el teatro Calderón de la ópera en cuatro actos, de Rossini, «Rigoletto» interpretada por Angeles Ottein (soprano), Hipólito Lázaro (tenor), Celestino Sarobe (barítono) y otros notables artistas; diario hablado; a las doce y media, cierre de la estación.

Para mañana

Unión Radio (E. A. J. 7, 274 metros).—A la una, campanadas de Gobernación; señales horarias; «El cock-tail del día», por Perico Chicote; música variada; a la una y media, sexteto de Unión Radio: «Sol y alegría», Vicente Navas Martín; «Canto cubano», René Izquierdo; «La posada del Caballito Blanco», Benatzky y Stolz; «Agradecimiento», Francisco Sanna; «Schubert-Album», Schubert-Zimmer; a las dos, música variada; a las dos y media, sexteto de la estación: «Escenas municipales», Tomasi; «Serenata», Leoncavallo; «Ave María», Schubert; a las tres, música variada; a las tres y media, sexteto de la estación: «El género ínfimo», Valverde (hijo) y Barrerra, «La rosa de Stambul», Leo Fall; a las cuatro, fin de la emisión. A las cinco, campanadas de Gobernación: música variada; a las seis, La semana artística y literaria: «Reseñas de arte», por Silvio Lago; «Revista de libros», por Isaac Pacheco; concierto por el sexteto de la estación; a las siete, música de baile; transmisión de las orquestas que actúan en el hotel Ritz; a las siete cuarenta y cinco, La semana cinematográfica: «Crónica», por Manuel Villegas López, y «Anecdotario», por Luis Gómez Mesa; continuación de la música de baile transmitida desde el Ritz. A las nueve, Premios Unión Radio; concurso de piano; a las diez, cante flamenco por Juan Barea, acompañado a la guitarra por Niño Pérez; intervención de Ramón Gómez de la Serna; a las once, música de baile; transmisión de las orquestas que actúan en Satán; a las doce, campanadas de Gobernación; cierre de la estación.

CONSULTA ECONOMICA
DE
Piel, venéreo, sífilis, pulmones, corazón, tuberculosis
CURACION RADICAL DE LAS HERNIAS por inyecciones
Análisis, rayos X
Horas, de 12 a 2 y de 4 a 9
CORREDERA BAJA, NUMERO 27
(frente a Puebla). Teléfono 23171

Espectáculos para hoy

ESPAÑOL.—6,30, segunda audición poética de Berta Singerman. —10,30 (Xirgu-Borrás), Yerma (de García Lorca.

CALDERON.— (Opera.)— Continuando indispuesto el tenor Hipólito Lázaro se suspende la representación de Rigoletto anunciada para el sábado, 9, trasladando esta tercera función del primer abono al martes, día 19.

COMEDIA.— 6,30 (popular, tres pesetas butaca), última representación de El rey negro.—10,30 (popular, tres pesetas butaca), Los Sandovales.

FONTALBA.—6,30 y 10,30, Oro y marfil. (Popular, tres pesetas butaca.)

LARA.—(Populares, tres pesetas butaca.)— 6,30, El rinconcito. — 10,30, Estudiantina.

COMICO.—(Carmen Díaz.)—6,30 10,30 (populares, tres pesetas butaca), La Dorotea.

VICTORIA.— (Teléfono 13.458.)— 6,30 y 10,30, La Papirusa (por L. Heredia-Asquerino). Mañana, 4, 6,30 y 10,30, La Papirusa.

MARIA ISABEL.— 6,30 y 10,30 (popular), ¡Soy un sinvergüenza! (130 representaciones). Domingo, 4 tarde (teatro de niños), Pipo y Pipa en la boda de Cucuruchito.

ESLAVA.— (Teléfono 10.029.) — (Díaz de Artigas-Collado.)—6,30 y 10,30, No juguéis con esas cosas (incomparable éxito).

CERVANTES.— (Empresa Vedrines. Compañía Aurora Redondo-Valeriano León.)—6,30 y 10,30, Así es la vida (éxito enorme).

TEATRO CHUECA.— (Compañía Loreto-Chicote.)—6,30, Que trabaje Rita.—10,30, La marimandona.

BENAVENTE.— (José Isbert-Milagros Leal.)—6,30 y 10,30, Tú y yo solos (de Luis Manzano; gran éxito).

ZARZUELA.—6,30, La del manojo de rosas.—10,15, Siete colores. (Butaca, cuatro pesetas, tarde y noche.)

MARTIN.—6,30 y 10,30, Las de los ojos en blanco (éxito cumbre).

MARAVILLAS. — (Revistas.) — 6,30 y 10,45, Las ansiosas (exitazo).

ROMEA.—6,30 y 10,30, el éxito del año, Las vampiresas.

IDEAL.— (Compañía Vedrines.) —6,30 y 10,30, La embriaguez de la gloria (por Angelillo; éxito clamoroso).

CIRCO DE PRICE.—10,45, Catch-as-catch-can. Chart-Clody. L. de la Hoz-Pironé. Georgieff-Buratti.

AVENIDA.—6,30 y 10,30, Desfile de primavera (Francisca Gaal; segunda semana).

PALACIO DE LA MUSICA. — 6,30 y 10,30, Su mayor éxito (Marta Eggerth).

CINE DE LA OPERA.—(Teléfono 14.836.)—6,30 y 10,30, La taquimeca se casa (por Mary Glory y Jean Murat; gran éxito).

CINE DE LA PRENSA.—(Teléfono 19.900.)—6,30 y 10,30, La sombra que mata y El hombre del Hispano (clamoroso éxito).

MONUMENTAL CINEMA.— (Teléfono 71.214.)—6,30 y 10,30, El pequeño rey.

RIALTO.— (Teléfono 21.370.) — 6,30 y 10,30, Los miserables (gran éxito).

COLISEVM.— (Teléfono 14.442.) —6,30 y 10,30, el formidable film Metro-Goldwyn El enemigo público número 1 (la película de éxito mundial; portentosa creación de Myrna Loy, Clark Gable y William Powell).

ROYALTY.— (Teléfono 34.458.)— 6,30 y 10,30, Idilio en El Cairo (una maravillosa y espectacular superproducción, por Renate Muller, Georges Rigaut, Henry Rousselt y Spinelly).

FIGARO.— (Teléfono 23.741.) — 6,30 y 10,30, El expreso de la seda (gran film policíaco).

SAN MIGUEL.— 6,30 y 10,30, El último vals de Chopin. (Dirección, Von Bolbary; música, Chopin.)

CINE VELUSSIA.—(Sesión continua.)— Viaje de ida (por Kay Francis y William Powell). (Butaca, una peseta.)

FUENCARRAL.—6,30 y 10,30, Noches moscovitas (dos maravillas en una película: la sonrisa de Annabella y el violín de Alfredo Rode). (Distribuída por Renacimiento Films.) Lunes, La hermana San Sulpicio (Imperio Argentina).

CINE GOYA.—(Sábado de moda.)— 7, Conferencia del conde de Keyserling, «El Estado y la vida íntima».—10,30, Amor y alegría.

CINEMA ARGUELLES.— 6,30 y 10,30, Te quiero y no sé quién eres.

CINE DOS DE MAYO.— 6,30 y 10,30 (programa doble), El fantasma de Creesword y ¿Por qué trabajar? (en español; Laurel-ardy).

CINE LATINA.—6,15 y 10,15 (formidables éxitos), El puñal malayo, Cuesta abajo (hablada y cantada en castellano, por Carlos Gardel) y otras.

Jueves, La hermana San Sulpicio (Imperio Argentina y Miguel Ligero).

PROYECCIONES.— (Fuencarral, 142. Teléfono 33.976.)—6,30 y 10,30, Una semana de felicidad (divertida creación nacional).

TIVOLI.—A las 6,30 y 10,30 (éxito apoteósico), Wonder bar (por Dolores del Río, Kay Francis, Al. Johnson, Ricardo Cortez y Luisa Fazenda; espectacular y maravilloso drama-revista).

BILBAO. — (T. 30.796.)— 6,30 y 10,30, Sor Angélica (novena semana).

PROGRESO.—6,30 y 10,30, Cargamento salvaje (la nueva gran película de Frank Buck, el célebre cazador de fieras vivas).

CINE PAVON.—A las 6,30 y 10,30, Tarzán de las Fieras (por Buster Crabbe), El fantama del oro (por Pamplinas) y dibujos.

CINE SAN CARLOS.—(Teléfono 72.827.)—6,30 y 10,30, Capricho imperial (por Marlene Dietrich; versión en español).

GRAN METROPOLITANO.—(Nueva Empresa.)—6,30 y 10,30, El negro que tenía el alma blanca.

EUROPA.—6,30 y 10,30, La traviesa molinera (española).

CINE DORE.— (El cine de los buenos programas.)—4,30 y 10 noche, «Estaré sola a media noche», «Audaz y galante» y «Pasto de tiburones».

CINE DE LA FLOR.—La noche del pecado (por Ernesto Vilches) y Salvad a las mujeres (por Stan Laurel y Oliver Hardy).

Hoy, último día.

CINE PADILLA.— (Padilla, 40. Teléfono 53.032.)—6,30 y 10,30, Paddy (lo mejor a falta de un chico). (Deliciosa comedia, por Janet Gaynor y Warner Baxter; hablada en español).

PARDIÑAS.— 6,30 y 10,30, Las fronteras del amor (despedida del cinematógrafo de José Mójica; hablada y cantada en español).

CINE DELICIAS.— 6,30 y 10,30 (magnífico programa doble extraordinario), Te quise ayer (Elisa Landi y Warner Baxter) y Pescada en la calle (Sylvia Sidney y George Raft).

CINE TETUAN.—6,45 y 10,30, El ídolo de las mujeres (Max Baer, Jack Dempsey y Primo Carnera; en español).

TRIANON.— (Magdalena, 30.) — Atracciones. Varietés. Souper.

BUHO ROJO (Costanilla San Pedro, 6).—Cabaret, varietés, souper.

FRONTON JAI ALAI. — (Alfonso XI, 6. Teléfono 16.606.)—Hoy sábado, a las 4 de la tarde (popular). Primero, a remonte, Izaguirre III y Santamaría cintra Mújica y San Martín.—Segundo, a pala, Gallarta IV y Aguirre contra Villaro y Arrigorriaga.

FRONTON MADRID.—A las 4,30, Lumi y Asun contra Angelines y Paquita; Edu y Elena contra Aurelia y Lolilla.—A las 10,15, Maruja y Vasquita contra Nati y Carmen; Asunción y Pili contra Alegría y Emili.

Imprenta de LA LIBERTAD
Madera, 8

EXPLORE EL MUNDO CON UN

Pídanos Catálogo y si no tenemos Agente en su localidad, le haremos condiciones especiales de propagandista.
Y no tendrá Vd. más dudas en su elección
American Tele Radio Corporation
Rambla Cataluña, 89 - BARCELONA

BLENORRAGIA
(PURGACIONES)
en todas sus manifestaciones: URETRITIS PROSTATITIS, ORQUITIS, CISTITIS, GOTA MILITAR, etc., en el hombre y VULVITIS, VAGINITIS, METRITIS, CISTITIS, ANEXITIS FLUJOS, etc., en la mujer, por crónicas y rebeldes que sean, se combaten de una manera cómoda, rápida y eficaz, con los
CACHETS del Dr. SOIVRE
que depuran la sangre y los humores, comunican a la orina sus maravillosas propiedades antisépticas y microbicidas, sus admirables resultados se experimentan a las primeras tomas, la mejoría prosigue hasta el completo y perfecto restablecimiento de todo el aparato génito-urinario, curándose el paciente por sí sólo sin inyecciones, lavados, aplicaciones de sondas, bujías, etc., tan peligroso siempre por las complicaciones a que exponen y nadie se entera de su enfermedad
Basta tomar una caja para convencerse de ello
Exigid siempre los legítimos CACHETS DEL DR. SOIVRÉ y no admitir sustituciones interesadas de escasos o nulos resultados.
Venta a 6'60 ptas caja en las farmacias de España, Portugal y América

UNA BIBLIOTECA EN CADA HOGAR

Nueva oferta de LA LIBERTAD a sus lectores

Venimos ofreciendo a nuestros lectores, merced al acuerdo que LA LIBERTAD ha establecido con la Editorial «España» los títulos más interesantes de esta Editorial en condiciones ventajosas, que harían interesante esta oferta, y mucho más en esta época del año, en la que existe la costumbre, cada día más extendida, de regalar libros

Hoy podemos hacer otra oferta que se refiere a los títulos de la mencionada Editorial de precio superior a siete pesetas. Son las siguientes.

Noel.—ESPAÑA VISTA OTRA VEZ; 10 pesetas.

Hackett.—EL REY BARBA AZUL (Enrique VIII y sus mujeres); 12 pesetas.

Tabouis.—LA VIDA PRIVADA DE TUTANKAMEN; 10 pesetas.

Belloc.—DANTON; 8 pesetas.

Strachey.—ISABEL Y ESSEX; 9 pesetas.

Westermack.—HISTORIA DEL MATRIMONIO; 8 pesetas.

Siegfried.—LA CRISIS BRITANICA EN EL SIGLO XX; 8 pesetas.

Henri Rollin.—LA REVOLUCION RUSA (dos volúmenes), SU GENESIS HISTORICA y DEL MARXISMO AL NACIONALISMO; 16,50 pesetas los dos tomos

Pokrovski.—LA REVOLUCION RUSA (Historia de sus causas económicas); 8 pesetas.

Polonski.—LA LITERATURA RUSA EN LA EPOCA REVOLUCIONARIA; 8 pesetas.

Pokroski.—HISTORIA DE LA CULTURA RUSA, 10 pesetas.

Jiménez de Asúa y otros.—CASTILBLANCO; 8 pesetas.

Strachey.—LA LUCHA POR EL PODER (¿Marxismo o Fascismo?); 8 pesetas.

Jeans.—EL MUNDO QUE NOS RODEA; 12 pesetas.

LA LIBERTAD se encarga de servir a sus lectores cualquiera de estos libros, sin recargo alguno de precio y enviándolos a reembolso de su importe. Para ello basta con remitirnos el cupón que publicamos al pie.

PERO AUN PODEMOS HACER UNA OFERTA MAS VENTAJOSA A NUESTROS LECTORES: Pueden elegir cinco volúmenes cualesquiera y se los remitiremos por la cantidad total de TREINTA Y CINCO PESETAS. El tomo de precio más reducido es de ocho pesetas. La elección de cinco de estos volúmenes por 35 pesetas supone una considerable economía, a la que se une la ausencia de cargo por los gastos de envío y cobro.

CUPON PARA PEDIDO

Señor administrador de LA LIBERTAD
Madera, núm. 8 MADRID

Sírvase enviarme a la dirección siguiente:

Nombre .....

Domicilio: calle ..... núm. .....

Localidad .....

Provincia .....

los siguientes títulos de la **oferta especial de libros** que LA LIBERTAD hace a sus lectores:

.....

.....

.....

.....

.....

.....

.....

con arreglo a las condiciones fijadas en la misma.

Remito el importe por..... (1).

Hágame el envío a reembolso postal de su importe (2).

(Firma).

(1) Indíquese en qué forma se remite el importe.
(2) Si se desea recibir el envío a reembolso, táchese la línea anterior.

HE AQUI EL AMIGO QUE USTED BUSCA. LE ENVIA SU HOROSCOPO COMPLEMENTE GRATIS
Si la fortuna no le es favorable, encargue usted su horóscopo al astrólogo célebre, el profesor
SAHIBOL LAKAJAT
Le contará sucesos de su pasado y de su porvenir. Le dirá quiénes son sus amigos, quiénes son sus enemigos, si tendrá buen porvenir y felicidad en el matrimonio y especulaciones; todo lo que sea de viajes, enfermedades, tiempos malos y buenos, sus números de fortuna en la lotería y otras muchas particularidades sumamente interesantes. Dice el profesor Kinzheimer: «Su conocimiento o ciencia parecen sin límites; si alguno no tuviese confianza en su talento de usted, que haga la prueba, y la experiencia se lo mostrará.» Si quiere aprovechar usted esta ciencia especial, sírvase mandar hoy mismo su nombre y sus señas, además de la fecha de su nacimiento, su sexo, su estado, e incluya un mechón de su pelo, para tentarlo. Recibirá un horóscopo absolutamente gratis. Una carta para Holanda necesita un sello de 50 céntimos (incluya 80 céntimos para los gastos de contestación). Sus señas son: El profesor, SAHIBOL LAKAJAT, Dep. 317, Postbox, 72, Prinsestraat, 2, Den Haag (Holanda).

A plazos MUEBLES, TEJIDOS, SASTRERIA, ZAPATERIA
Lázaro Carmona, Relatores, núm. 3. Teléfono 13.101.

MARAVILLOSO DESCUBRIMIENTO
(PARA HOMBRES)
SALVIANA es una científica combinación de plantas medicinales para prevenir y curar radicalmente la IMPOTENCIA sexual. SALVIANA no es un producto de efectos momentáneos ni perjudiciales. SALVIANA es una sabia composición de escogidas plantas tropicales, cuyo elemento aromático, de propiedades tónicas, vigoriza y fortalece el organismo en general y cura la impotencia genésica. SALVIANA es un formidable alimento del sistema nervioso y hace el milagro de devolver al hombre agotado la sana juventud. SALVIANA va directamente de la Naturaleza al cuerpo. Basta una caja para convencerse y hacer de SALVIANA la planta favorita. De venta en: Casa Segalá, Barcelona; Madrid: Gayoso, Arenal, 2; Zaragoza: Rived y Chóliz, D. Jaime I, 21; Valencia: Aurelio Gamir, Padre Jofré, 9; Sevilla: Angel Ferres, Encarnación, 34; Vigo: Centro Farmacéutico Gallego, Marqués Valladares, 29; Bilbao: Barandiarán y C.ª, Zamacola, 5. Pida folleto a LABORATORIOS UDA, Copons, 7, BARCELONA

CONSULTORIO MEDICO
Purgación, impotencia, venéreo, sífilis, piel Consulta, 10-2, 6-9, una peseta; especial, 5 ptas. Estudios, 2.

Ministerio de Educación, Cultura y Deporte 2012

CON LAPIZ PROPIO (caricaturas de Bluff)

PUNTOS DE VISTA
—Acércate a casa, niño, y cierra bien todas las puertas, no vaya a entrar alguna persona decente.

—Y ya que hablamos de sabios franceses..., ¿quién fué Pasteur?
—Pasteur... Pasteur... ¡Ah, sí! ¡Un torero! Vicente Pasteur.

LA NOCHE DEL SABADO
—¡Vaya! ¡Ya me han encolao la llave.

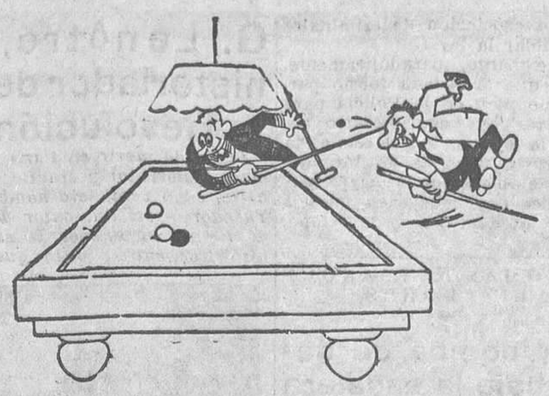

JUEGO VIOLENTO
La víctima.—No, si ya decía yo que esta partida me iba a costar un ojo de la cara.

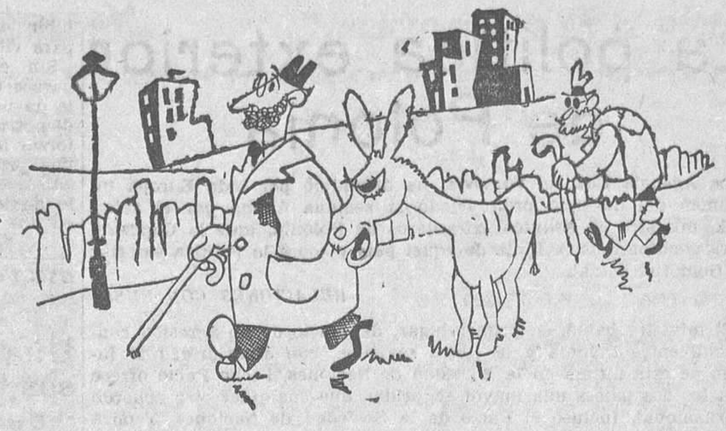

El transeúnte distraído.—Perdone, hermano.

ANUNCIOS POR SECCIONES

No se admiten anuncios inmorales

HASTA OCHO PALABRAS, CINCUENTA CENTIMOS; CADA PALABRA MAS, DIEZ CENTIMOS

Contrato por tres meses, a CINCO CENTIMOS palabra, sin limitación

ALMONEDAS

Camas bronce, queriendo calidad visite la exposición tienda Alcalá, 84. Depósito de la fábrica E. Guzmán. María Teresa, 6.

Por los del Rastro, liquidación ferretería completa, géneros variados, pocos días. — Esparteros, 22.

Visitad la enorme liquidación que por balance hace López este mes. Comedores completos, cubistas, 375; con lunas, 300. Regias alcobas completas, 750. Camas matrimonio doradas, 175.— Todo mitad precio. Luchana, 31, esquina Juan Austria.

Cama, colchón y almohada, 50 pesetas. Luna, 13.

Luna, 13, alcobas, comedores, camas doradas, plateadas, infinidad de muebles, precios baratísimos. Luna, 13.

Comedor, tresillo, alcoba, otros. Pardiñas, 12, entresuelo izquierda.

Si tiene usted algo que vender, anúncielo en nuestra sección de palabras.

ALQUILERES

Cuesta Perdices, Segovia, vende hoteles nuevos. Razón: ronda Atocha, 33. Teléfono 76.625. Alquilo locales en Apartadero.

Mudanzas, La Ideal. Galileo, 66. — Teléfono 44786.

Mudanzas, transportes económicos, camionetas guateadas, Madrid, provincias. — Teléfono 60.458.

Alquílase local para colegio, círculo, con enseres, precio módico. — Gonzalo Sandino, 1 (Tetuán de las Victorias). Junto plaza toros.

AUTOMOVILES

Carnet garantizo conducir automóviles, motocicletas, reglamento, mecánica taller, 100 pesetas. Marqués Zafra, 18.

Enseñamos conducir automóviles, motocicletas, carnet, documentos, todo 100 pesetas. Arenal, 23.

Escuela automovilista «Plus Ultra». Enseñamos conducir automóviles, 90 pesetas, carnet incluído. — Cuesta Santo Domingo, 12.

Academia Americana. — Conducción, mecánica, carnet, 100 pesetas. General Pardiñas, 89.

La mejor tienda en neumáticos de ocasión. Recauchutados Zas. Alberto Aguilera, 19.

Enseñanza conducción automóviles, reglamento, carnets, todo 90 pesetas. Escuela Automovilistas. Niceto Alcalá Zamora, 56.

Automóviles lujosísimos, bodas, abonos, viajes, 0,50 kilómetro. Sánchez Bustillo, 7. — Teléfono 74.000.

Los anuncios por palabras de LA LIBERTAD son económicos y eficaces. La oferta que usted tenga necesidad de hacer encontrará siempre demanda.

COLOCACIONES

OFERTAS

Ofrezco trabajo fácil, buena comisión. Apartado 51 (Coruña).

170 plazas guardas forestales. Ingreso Guardia civil. Destinos. Informes: Marte. — Hortaleza, 116.

Contestaciones formularios, guardas forestales, redactadas personal afecto servicio, 10 pesetas. Obtenemos documentación Guardia civil, forestales. Giros, consultas. Apartado 10.048, Madrid.

Destinos, 8.000 para licenciados Ejército, nueva ley, abierto ingreso Carabineros, repartidores Telégrafos, porteros ministerios, forestales, alguaciles instrucción, Asalto, Seguridad, Prisiones, Guardia civil. «La Patria», diario nacional, remite relaciones vacantes. Subscripción, 5 pesetas trimestre. Redacción: Santa Engracia, 24.

COMADRONAS

MANICURAS

Partos, Luisa Veira, consulta, hospedaje, últimos adelantos. — Plaza Progreso, 10.

Ex profesora Maternidad. Consultas reservadas. Plaza Lavapiés, 4. Teléfono 70.603.

Partos. Estefanía Raso, consulta reservada, económica. Mayor, 40.

Paz Yscar. Consulta reservada. — Hospedaje, médico especialista. Teléfono 25.181. — Glorieta Bilbao, 7.

Sisinia Martín, antigua comadrona. Hospedaje, consulta diaria gratis. Corredera Alta, 12.

Partos. Consulta reservada. Josefina. Pez, 19.

Narcisa. Consulta reservada, hospedaje embarazadas. Conde Duque, 44

Señora. La regla suspendida volverá con Píldoras Foredal. Pesetas, 10. Madrid, Gayoso. Por correo, Laboratorio Foredal (Gijón).

Matriz, reconocimiento embarazadas, menstruación, consulta, doctor Hernández Duque Alba, 10. Diez-una, tres-siete.

Embarazo, menstruación. Consulta médica gratuita. Provincias sello. Hortaleza, 61.

La sección de palabras de LA LIBERTAD se lee por muchos miles de españoles. Anuncie usted lo que necesite ofrecer o vender. Encontrará siempre a quien le interese su oferta.

COMPRAS

Alhajas, papeletas Monte, objetos oro, plata, antiguos y modernos. Pago todo su valor. Plaza Santa Cruz, 7, platería.

Compro cobre, tornillo, palastro. — Ramón la Cruz, 27.

Clínica acreditada. Tratamientos serios, venéreo, sífilis, análisis. Once una, cuatro nueve. Especial, cinco. Económica, dos. Fuencarral, 59. Entrada, Emilio Menéndez Pallarés (antes Santa Bárbara).

Antiguo consultorio doctor París, Romanones, 2. Piel, sífilis, impotencia, blenorragia, complicaciones de la misma. Tratamientos modernos hasta completa curación. Matriz, embarazo. — Correspondencia reservada.

La sección de palabras de LA LIBERTAD se lee por muchos miles de españoles. Anuncie usted lo que necesite ofrecer o vender. Encontrará siempre a quien le interese su oferta.

GUARDAMUEBLES

Muebles, cinco pesetas; recogida gratis. Paseo Marqués Zafra, 18.

HIGIENE

Preservativos «La Ideal», Jardines, 23. Madrid. Las mejores marcas extranjeras, garantizadas.

HUESPEDES

Casa seria, hermoso exterior, dos amigos, económica, confort. Carrera San Jerónimo, 36, segundo derecha.

Máquinas para coser, ocasión, desde 70 pesetas. Infinidad de modelos Singer, garantizadas cinco años. Casa Sagarruy. Velarde, 6.

MAQUINAS AUTOMATICAS

Véndese máquina marca Leonor, vendedora, automática, 1.000 pesetas. San Joaquín, 8 (Casa Central).

MUDANZAS

Mudanzas baratísimas, Madrid, provincias, camión guateado. Teléfono 60.912.

PATENTES

Patentes, marcas, Osuna. Compañía. Hortaleza, 38. Teléfono 24833.

SASTRERIAS

Sastrería Reguero. Hechura fina traje, gabán, 55 pesetas. Príncipe, 7, entresuelo.

Ocho mensualidades. — Trajes, abrigos, 100 pesetas. Reina, 6.

Sastrería Filgueiras. Hechura traje, gabán, 55 pesetas. Hortaleza, 7, segundo.

Si tiene usted algo que vender, anúncielo en nuestra sección de palabras.

TRASPASOS

Traspaso bonito local, renta 12 duros. Reyes, 8.

Se traspasa frutería mejor sitio calle Zurbano, económica. Razón, de cinco a ocho. Teléfono 59.278.

Peluquería. Hermanos Aguirre, 25 (Puente Vallecas). Tienda barata.

Los anuncios por palabras de LA LIBERTAD son económicos y eficaces. La oferta que usted tenga necesidad de hacer encontrará siempre demanda.

VARIOS

Evitar embarazo, libro ilustrado, reembolso 5 pesetas; sellos 4,75. — Apartado 3.090.

Evitar embarazo, libro ilustrado. Reembolso, 5,75. Apartado 283.

Libro «Evitar embarazo». Reembolso, sellos, 2,25. Apartado 9.061.

20.113. Flor de lis, no se le guardo ya; 1 Febrero.

VENTAS

Vendo trajes, gabanes, seminuevos, inmenso surtido. Núñez Balboa, 9, bajo izquierda.

Hácense instalaciones completas toda clase establecimientos. Precios económicos. Trust Cafetero. Santa María, 3.

Tubos cemento centrífugo. Piedra artificial. Cantó. Princesa, 34. Teléfono 34.466.

Sombreros, gorras, boinas, casi regalado. — Guinea. Bordadores, 12.

Importante liquidación muebles por balance. Inmenso surtido. — Ferraz, 33.

Zapatos descanso. Señora, 9,75; caballero, 12,50. Jardines, 13, fábrica.

Casa Jiménez. Venta, alquiler velos novia, mantones Manila. Preciados, 56.

Cafeteras contado, plazos. Instalaciones bares. Trust Cafetero. Santa María, 3.

Discos irrompibles, modernos, 1,75; otros baratísimos; gramófonos ocasión. San Bernardo, núm. 29.

Esteras, terciopelos, tapices, limpiabarros, pasos. Baratísimo. Santa Engracia, 61. Teléfono 40.976.

Fábrica camas doradas, baratísimas. — Valverde, 1.

Máquinas escribir, 100 pesetas; cintas, 1,50, 2,50. Composturas baratísimas. Calle Toledo, 4.

Conejos, gigante español, reproductores, selección esmerada. Miraflores (Madrid). Veterinario.

Solar, 3.850 pies, carretera Hortaleza, próximo tranvía. Baratísimo. Teléfono 54.944.

Ofrécese explotación de la patente de invención número 110.637, por «Un horno para desulfuración de hierro» y del modelo de utilidad 218, por «Un nuevo sistema de carretilla», de D. José de Soloaga y Anezaga y de D. Ramón Belbiuse Serrano, respectivamente. Dirigirse Casa Agustín Ungría, Villanueva, 12, Madrid.

Vendo canarias flautas superiores. Calle Delicias, 32.

Espléndida registradora National, dos totales, véndese barata. Razón: Ferrero. San Roque, 8.

Balanzas Avery y Nelsón, seminuevas, véndense baratas. Razón: Ferrero. San Roque, 8.

Si tiene usted algo que vender, anúncielo en nuestra sección de palabras.

¡UTILICENOS!

Las columnas de LA LIBERTAD son leídas diariamente por millares de lectores que necesitan comprar, vender, alquilar o que buscan u ofrecen trabajo

SI USTED QUIERE DECIR ALGO, DIGALO EN

LA LIBERTAD

¡Utilícenos y no se arrepentirá!

LLAMEN AL TELEFONO

27150

Compra alhajas antiguas, modernas, oro, plata, platino. Precios serios. Casa Orgaz. Ciudad Rodrigo, 13. Teléfono 11.625.

CONSULTAS MEDICAS

Embarazo, menstruación. Consulta gratuita. — Provincias sello. Hortaleza, 61.

Matriz, reconocimiento embarazadas, menstruación; consulta, doctor Hernández. Duque Alba, 10. Diez una, tres siete.

Curaciones prontas, alivio inmediato, venéreo, sífilis, purgaciones, debilidad, impotencia, espermatorrea. Clínica especializada. Duque Alba, 10. Diez-una, tres nueve. Provincias, correspondencia.

Rayos X. Reconocimiento, cinco pesetas. Enfermedades estómago, hígado, intestinos, pulmones Tratamiento sin operar. Corredera Baja, 5.

DENTISTAS

Dentista. Cristóbal. Calle Atocha, 39. Teléfono 20.603.

Alvarez, especialista dentaduras. Precios económicos. Consulta gratis. Magdalena, 26. Teléfono 11.264.

Daniel Martínez, Fernando VI, 19, primero. — Teléfono 41.380.

ENSEÑANZAS

Auxiliares Protectorado, auxiliares Dirección Seguridad, secretarios Ayuntamientos, comercio. Clases Blasco Montera, 9.

250 plazas Dirección Seguridad. Profesorado del Cuerpo. Grupos limitados. Kultur. Corredera Baja, 34. Teléfono 10.086

Taquigrafía, Mecanografía, Contabilidad, Aritmética, Ortografía, Gramática. Atocha, 37.

Para los anuncios de esta sección dirigirse a Valverde, 8. Cortés.

Para anunciar en periódicos con descuentos, hijos Valeriano Pérez.— Progreso, 9.

MADERAS

Adrián Piera, sucursal 7, teléfono 48.816, avenida Libertad, 48 (Tetuán). En esta sucursal, abierta al público recientemente, encuentra el comprador toda clase de maderas de carpintería y ebanistería. — Precios económicos.

MAQUINAS

1.000 máquinas para coser Singer de ocasión, todos modelos, desde 75 a 1.000 pesetas, para sastres, modistas y particulares. Ventas, plazos y contado. — Reparaciones, accesorios «Casa Central»; San Joaquín, 8, teléfono 24.403. Compramos y pagamos bien, aunque estén empeñadas

Máquinas escribir, alquileres, ventas plazos. Reparaciones perfectas. Morell. — Hortaleza, 17.

Mudanzas. Guardamuebles, traslados provincias combinados, baratísimos, «El Norte». Castelló, 33; 57.046.

La sección de palabras de LA LIBERTAD se lee por muchos miles de españoles. Anuncie usted lo que necesite ofrecer o vender. Encontrará siempre a quien le interese su oferta.

OPTICA Y OCULISTA

Graduación vista gratis, técnico especializado. San Bernardo, 2.

PLANTAS Y FLORES

La tienda mejor surtida en plantas y flores naturales en San Bernardo, 68, Madrid.

Los anuncios por palabras de LA LIBERTAD son económicos y eficaces. La oferta que usted tenga necesidad de hacer encontrará siempre demanda.

ESTOS ANUNCIOS SE ADMITEN

En nuestras oficinas, **MADERA, 8**

Teléfono 27150

En todas las AGENCIAS DE PUBLICIDAD

En nuestro quiosco de { Glorieta del 14 de Abril (CUATRO CAMINOS)

Y en los de venta de periódicos siguientes... { CALLE DE ALCALA (FRENTE AL RIO DE LA PLATA) — CASA ATIENZA, Avenida República, 14 (P. Vallecas) — R. MARTINEZ, Marqués de Urquijo (esquina Ferraz)

Ministerio de Educación, Cultura y Deporte 2012

AÑO XVII
Sábado 9 de Febrero de 1935

La Libertad

MADRID
Diario republicano independiente

La política exterior de Polonia

La Agencia Pat, de Varsovia, ha difundido por toda Europa un resumen del discurso pronunciado la semana última por el señor Beck, ministro de Asuntos extranjeros de Polonia, ante la Comisión correspondiente de la Dieta de aquel país y sobre la política exterior del Gobierno actual.

RELACIONES CON RUSIA

El ministro habló, en primer lugar, del Pacto de no agresión concertado entre Polonia y la Rusia soviética, con anterioridad al ingreso de esta última en la Sociedad de Naciones. Dicho Pacto ofrece para los dos países una mayor seguridad que cualquier otro acuerdo internacional, incluso el Pacto de la Sociedad de Naciones. Tendrá diez años de duración, y al producirse la entrada de la U. R. S. S. en dicha Sociedad han cuidado ambas naciones de ratificar los compromisos mutuos contraídos anteriormente. Con ello, Polonia no hace sino mantener su política de vivir en buenas relaciones con su vecina de la frontera oriental.

ACUERDOS CON ALEMANIA Y FRANCIA

Hablando de las relaciones germanopolacas, el doctor Beck hizo resaltar que el acuerdo firmado el 24 de Enero del año último ha dado ya resultados favorables en el camino de la solución de muchas cuestiones prácticas, sobre todo en lo que se refiere a la guerra aduanera. Todas las actividades industriales y comerciales empiezan a seguir el camino natural de los intercambios internacionales. Polonia y Alemania pueden ya trabajar juntas por el restablecimiento progresivo de la cooperación internacional en el terreno económico.

La actuación de Polonia se dirige, en primer término, a normalizar las relaciones con sus vecinos.

El ministro recordó la visita del Sr. Barthou, uno de los autores de la alianza francopolaca, verdadero amigo de Polonia. Aquel contacto con los directores de la política francesa, interrumpido por la trágica muerte del Sr. Barthou, fué reanudado con el mismo espíritu, en Ginebra, por su sucesor el Sr. Laval.

RELACIONES CON OTROS PAISES

El ministro polaco dedicó después varios párrafos de su discurso a hacer notar las excelentes relaciones que en la actualidad se mantienen con Rumania, Estonia, Letonia, Hungría, Dinamarca y Suecia, así como con la ciudad libre de Dantzig.

Después se lamentó del poco éxito que tuvo en la Sociedad de Naciones la proposición polaca relativa a la generalización de los Tratados minoritarios y afirmó los buenos propósitos que inspiraban dicha proposición.

EL PACTO DEL ESTE

Polonia, por su situación geográfica, se interesa principalmente por los ensayos de organización política del Este europeo.

El actual proyecto de Pacto del Este le interesa vivamente, por lo cual es preciso estudiar hasta el final de las negociaciones todos los detalles de este proyecto, cuidando, sobre todo, de que el resultado obtenido en el terreno de la colaboración entre vecinos y encaminado a la estabilización real de las relaciones en el nordeste de Europa no pueda ser infringido de ninguna manera.

LOS ACUERDOS FRANCOITALIANOS

El ministro manifestó su satisfacción a propósito de los acuerdos francoitalianos. Polonia mantiene con Italia relaciones amistosas, y cada día encuentran ambas naciones mayor número de puntos de vista que les son comunes en muchas cuestiones internacionales.

Polonia ha sido invitada a participar en la busca de la mejor forma de colaboración entre los Estados danubianos y sus vecinos inmediatos e indirectos. La idea de englobar a todos esos Estados en un acuerdo la ha acogido Polonia favorablemente, porque responde a las tendencias tradicionales de la política polaca. El Gobierno polaco seguirá con interés y simpatía estos progresos, examinando en primer lugar la opinión de los Estados danubianos directamente interesados.

POR LA CONSOLIDACION DE LA PAZ

El Sr. Beck terminó su informe ante la Comisión con estas palabras: «Recordando, no las palabras pronunciadas y las declaraciones teóricas, sino los actos encaminados a mejorar las relaciones entre vecinos y a eliminar las cuestiones que puedan ser litigiosas y que podrían transformarse en discordias o en conflictos, podemos definir valientemente nuestro puesto en la noble competición de esfuerzos conducentes a la consolidación de la paz. Sólo discutiremos con aquellos que, en la realidad y en la práctica, hayan hecho más que nosotros.»

Después del Pacto de Roma y del Acuerdo de Londres, las palabras del doctor Beck revisten, indudablemente, una singular importancia.

A LA AMERICANA

Una redada de quinientos maleantes

Nueva York, 8.—Han sido detenidos 500 hombres y nueve mujeres en una redada de la Policía que duró toda la noche para detener sospechosos. La Jefatura de Policía estaba completamente llena de sospechosos, y muchos tuvieron que quedarse en los camiones hasta que se pudiera encontrar sitio para alojarlos.

Después de bajados de los «autos» pasaron por entre dos filas de guardias. El objeto principal de la acción policíaca ha sido prohibir la asociación de criminales para violar la ley.

Sin embargo, paradójicamente, parece que la redada formó parte de un plan de la Policía para demostrar que es necesario reforzar la ley, por lo que esto sería una prueba concreta de fines ilegales. Se espera que la mayor parte de los detenidos sean puestos en libertad dentro de poco tiempo.

SINTOMAS INTRANQUILIZADORES

Una bomba de gases bajo la escalera de la Cancillería

Viena, 8.—Bajo la escalera principal de la Cancillería ha sido descubierta una bomba de gases asfixiantes.

La guardia militar alrededor del edificio ha sido aumentada considerablemente y está equipada con caretas protectoras.

TURQUIA MODERNA

¡Diecisiete mujeres diputadas!

Estambul, 8.—Diecisiete de las veinte mujeres que se presentaban a las elecciones para la Asamblea nacional han sido elegidas.

El resultado de la votación es 384 «kemalistas» y 16 independientes.

Ante el crecido número de diputados femeninos, en algunos medios se ha pensado en la posibilidad de limitar la duración de las discusiones.

G. Lenôtre, el historiador de la Revolución

Acaba de morir en París un famoso historiador y erudito, G. Lenôtre, cuyo verdadero nombre era Théodore Gosselin, autor de más de treinta volúmenes de estudios históricos, entre ellos los que constituían la interesantísima serie «Viejas casas, viejos papeles».

G. Lenôtre, miembro de la Academia Francesa, cultivaba la historia con tal amenidad que hacía de ella algo tan atractivo y ameno como una novela, sin que jamás sacrificara la verdad de los hechos por él relatados.

Además de historiador fué un excelente autor dramático.

De G. Lenôtre se dijo que era el historiador de la Revolución.

LA CARICATURA EXTRANJERA

El espíritu de 1914.—¡Caramba, parece que he rejuvenecido veinte años!

EN YUGOSLAVIA

El Gobierno militar ya tiene oposición

La dirige Vladimir Matchek

Belgrado, 8.—Se ha confirmado la noticia de que Vladimir Matchek, jefe del antiguo partido agrario-croata, ha aceptado figurar a la cabeza de una lista nacional de oposición al Gobierno.

BAJO EL MANDO DE HITLER

LA SITUACION EN ALEMANIA

El proceso por espionaje contra el barón de Sosnowski.--Dos penas de muerte

Berlín, 8.—Ha terminado la vista del proceso por espionaje contra el barón de Sosnowski, comandante polaco y rico propietario de caballos de carreras, acusado de haber revelado secretos militares en Alemania a potencias extranjeras, con la complicidad de la baronesa de Von Berg, de una bellísima mujer de nacionalidad alemana y de dos jóvenes mecanógrafas.

El proceso se ha visto ante el Tribunal del Pueblo, y aun cuando se guarda gran reserva acerca de las sentencias recaídas, se dice que hay dos penas de muerte y tres de cadena perpetua.

Las sentencias de pena capital han sido sometidas a Hitler, por si éste creyera oportuna la concesión de indulto.

Una conferencia del doctor Schacht sobre el comercio exterior alemán

Berlín, 8.—El doctor Schacht ha hablado en la Cámara de Comercio de Breslau sobre los problemas económicos actuales, tratando principalmente de la cuestión de las relaciones entre el suministro de trabajo y la compra de materias primas.

Ha declarado que una consecuencia lógica de las dificultades en el comercio exterior ha sido el nuevo plan de reorganización económica, que tiende, primero, a ajustar las compras en el Extranjero a la capacidad de pago, y segundo, a vender todo lo posible.

Ha añadido el orador que la depreciación de la moneda al ejemplo de otros países es imposible. **Hemos aprobado el mantenimiento sin reservas del patrón oro.**

El nuevo plan económico debe mostrar si el mercado alemán y el poder de absorción de un pueblo de 65 millones de habitantes, situado en el corazón de Europa, interesan al Mundo.

El comercio de cambio es frecuentemente mal comprendido en el Extranjero; obliga al extranjero que desee vender en Alemania a interesarse por la venta de productos alemanes en el mercado mundial. De ahí su importancia.

Una explosión en el depósito naval de Nardoust mata a un obrero y tres resultan heridos

Cherburgo, 8.—Según los primeros informes, ha desaparecido un obrero y tres se encuentran gravísimamente heridos, a consecuencia de una explosión en la fábrica de explosivos naval de Nardoust, situada aproximadamente a media milla de Cherburgo. Todas las casas situadas dentro de un radio de media milla resultaron perjudicadas. Se cree que la explosión se produjo por un incendio, cuyo origen se desconoce.

En el momento de producirse el accidente se encontraban trabajando en la fábrica 350 personas.

El proceso contra los comunistas del Gobierno de Bela-Kun

Budapest, 8.—Ha terminado la vista de la causa seguida contra el ex comisario del pueblo durante el Gobierno comunista de Bela-Kun en 1919, Sr. Rakosssi, y otros comunistas por propaganda comunista.

El ex comisario del pueblo ha sido condenado a la pena de trabajos forzados a perpetuidad.

Rakossi abandonó Hungría después de la caída del Gobierno de Bela-Kun, pero volvió en 1925. Fué detenido y procesado por delitos cometidos durante el régimen comunista, y condenado a ocho años y medio de prisión. Después de cumplir su sentencia fué detenido otra vez y acusado de incitar a la revolución y de complicidad en el asesinato de 27 personas durante la dictadura soviética.

En algunos círculos políticos se cree que Rakossi será canjeado por un súbdito húngaro encarcelado en el país soviético.

VARIAS NOTAS

En el Extremo Oriente

El Japón traslada su representante a Nankín

Tokío, 8.—Las oficinas del ministerio japonés en China van a ser trasladadas de Shanghai a Nankín.

En efecto, los asuntos que han de tratarse en Nankín son cada día más numerosos y requieren la presencia en esta capital del ministro japonés, por lo cual se ha decidido llevar a cabo este cambio.

Se habla entre Osaka y Berlín

Tokío, 8.—Durante la pasada noche se ha verificado el primer ensayo de comunicación telefónica entre Osaka y Berlín.

Una explosión en Shanghai produce cuatro muertos y seis heridos

Shanghai, 8.—Esta mañana se produjo en esta capital una violenta explosión que causó gran alarma entre el vecindario.

La explosión, que fué muy violenta, destruyó por completo la casa en que se produjo, sepultando entre los escombros del edificio a varios inquilinos. Cuatro de éstos han resultado muertos y otros seis gravemente heridos.

Hasta ahora se desconocen las causas que han motivado la explosión.

EL PACTO DE LONDRES

SI NO ACEPTA ALEMANIA...

El Pacto de Londres ha tenido acogida favorable en casi todos los países. En cuanto a Alemania, no cabe decir que haya recibido mal el acuerdo. En sectores tan refractarios a elogiar la gestión de la diplomacia actual, como el representado por «L'Humanité», ha producido satisfacción el Pacto. En Francia el sentimiento de confianza es compartido por todos los partidos, desde la izquierda a la derecha. Hasta los que dudaban del espíritu amistoso de Inglaterra se felicitan del resultado de las conversaciones de Londres.

La propuesta de Pacto del aire es, sin duda, la que ha satisfecho más. Es la mejor salvaguardia contra la perspectiva catastrófica del bombardeo aéreo. Ahora bien: ¿satisface los designios de Alemania, no ya el Pacto en sus líneas generales, sino en el aspecto citado? Alemania es el país que más fía en el poder destructor de la ciencia y el ingenio humano en una futura guerra. La aviación figura entre sus armas predilectas.

Pero si Alemania rehusa adherirse al Pacto—no se olvide que éste es provisional, en tanto no obtenga la adhesión de todas las naciones interesadas—, el Pacto será abandonado, y las conversaciones de Londres habrán fracasado.

Sin embargo, según quienes se consideran bien informados, por conocer íntimamente el pensamiento de Flandin y Laval, el Gobierno británico ha prometido a Francia que el Pacto pasará de provisional a definitivo, aun en el caso de que lo rechace Alemania. Y se comprende. El confiar la suerte del Pacto a los caprichos vesánicos de los nazis sería lamentable. Sería retroceder ante la voluntad guerrera de Alemania y cruzarse de brazos ante su preparación acelerada de un nuevo conflicto bélico.

Hasta ahora no hay motivos de desesperanza, a juzgar por las primeras impresiones. El jefe de Prensa del ministerio de Asuntos extranjeros alemán ha manifestado a los corresponsales que Alemania considera las proposiciones de Londres como bases de negociación. Esto no es mucho, pero no es poco. Quiere decir que el Gobierno alemán no acoge incondicionalmente, como haría otro país más entusiasta de la paz, el Convenio de Londres; pero tampoco lo rechaza.

La Prensa alemana no ha publicado las palabras del citado funcionario; pero un representante del Gobierno las ha repetido al corresponsal de la Agencia Reuter. Según esta versión, la actitud de Alemania se resume así: «Alemania no rechazará de plano los Pactos de Londres; pero los problemas planteados con este motivo deben discutirse minuciosamente en todas sus partes antes de llegar a un completo acuerdo.»

Alemania no ha dicho todavía su última palabra. Los comentarios de la Prensa alemana continúan siendo benévolos. Si bien no llegan a ser incondicionales, no son desfavorables. Esto abre camino a la esperanza.

Lo deseable es que Alemania subscriba el Pacto de Londres, se sienta solidaria de él y tome su parte de responsabilidad en el nuevo y supremo esfuerzo para construir sobre bases duraderas la paz de Europa. Si no acepta ese deber, su culpa será inmensa, pero ineficaz a los efectos satánicos de imponer un criterio demencial que desemboque en una guerra, si es cierto, como aseguran los más escépticos, que Inglaterra está resuelta, de acuerdo con Francia, a llevar a la práctica el Pacto de Londres, cuya generosidad y sincero anhelo pacifista está animado indudablemente por el espíritu ensoñador de Arístides Briand, el precursor de los Estados Unidos de Europa.

CONFLICTO SOLUCIONADO

El gobernador del Estado de Buenos Aires ha sido repuesto

La Plata (Argentina), 8.—A las once de la mañana el Sr. Martínez de Hoz se ha reintegrado a su puesto de gobernador de la provincia de Buenos Aires, después de haber sido obligado a dimitir el jueves ante la insistencia de un grupo compuesto de varios centenares de legisladores y ciudadanos que se congregaron ante el Gobierno civil.

Después de la dimisión del señor Martínez de Hoz, el Gobierno federal decidió intervenir y envió el general Pistaroni para reponer al Sr. Martínez de Hoz y mantenerle en su puesto.

Los legisladores le acusaban de ser el responsable de las irregularidades cometidas en las obras públicas llevadas a cabo en la provincia.

También es restituído a su cargo el jefe de Policía

Buenos Aires, 8.—Poco después de la restitución a su puesto del gobernador de la provincia se celebró una reunión de ministros, en la que se adoptaron diversas resoluciones, entre ellas una relativa a la restitución en su cargo del jefe de Policía, doctor Pumara, quien había sido detenido ayer por el subjefe, Sr. Podesta, cuando los legisladores se dirigían a pedir la renuncia del gobernador.

Vuelve a actuar Paderewsky

Ginebra, 8.—El conocido pianista polaco Paderewsky va a salir de su retiro para actuar otra vez en los conciertos.

Marchará a los Estados Unidos para hacer una «tournée» durante el próximo Octubre.

Recientemente estuvo residiendo en Morges, adonde fué después de la muerte de su mujer.

Se aplaza el fallo sobre la cláusula oro

Washington, 8.—Esta tarde el Tribunal Supremo ha aplazado hasta el lunes sus deliberaciones sobre la constitucionalidad de la abrogación de la cláusula oro, y por eso no hará público su fallo mañana, como se esperaba.

En París se ha celebrado el 6 de Febrero. El público rompe el cordón de guardias a la salida de los funerales

En la jornada del 6 de Febrero, el «camelot du roi» M. Barau, que había embadurnado de rojo algunos sitios del puente de la Concordia y una de las estatuas, fué detenido por la Policía (Fot. Ortiz-Keystone.)

Ministerio de Educación, Cultura y Deporte 2012