AÑO XVII MADRID NUM. 4.618

SUSCRIPCIONES

Madrid, un mes .... 2,50 ptas.
Provincias, trimestre 9,00 „

25 EJEMPLARES 1,75 PESETAS

LA LIBERTAD señala a sus lectores y anunciantes : : que es el periódico de más grandes tiradas : :

La Libertad

HEMEROTECA MUNICIPAL MADRID ENTRADA 19 ENE. 1935

VIERNES 18 DE ENERO DE 1935

Toda la correspondencia debe dirigirse al Director
Apartado de Correos 981

Casa de LA LIBERTAD { Redacción y Administración: Madera, 8

Número suelto, 10 céntimos

LA REORGANIZACION MINISTERIAL

Unirnos; lo demás son cuentos

Se admira un periódico de la ninguna expectación que produce el menudo pleito ministerial. Y no advertimos causa para la extrañeza. Lo merecedor de asombro resultaría, por el contrario, que con los muchos y graves problemas que absorben la preocupación de los republicanos pudiese interesar el previsto episodio. Porque, ¿qué pasa, en definitiva? Pues que la Ceda quiere tener otro ministro más, algunos otros altos cargos y, especialmente—¿no se habla de elecciones?—, tales y cuales Gobiernos civiles. En resumen: algo tan visto y revisto hace años, que su propia normalidad le había quitado en absoluto la importancia en tiempos de los Sres. Dato y García Prieto.

Pudiera, si acaso, atraer la atención de los republicanos como ello significara modificaciones en la política gobernante. Pero si tal política obedece a un pacto, y ese pacto descansa en el apoyo parlamentario de la Ceda, puntal del Gobierno, ¿puede haber mudanza de interés para cuantos viven por fuera de la comunidad gobernante? No está el quid en tener la Ceda ministro más o menos; débese buscarlo en la propia Ceda. En suma, lo que pase interesará, por conveniencia de partido, al que pierda puestos oficiales. El asunto no va más lejos.

La Conferencia de los Cuatro, como se llama con nombre campanudo a lo que no entrará en los dominios de la Historia sino en concepto de anécdota, no viene a transformar nada ni a producir las consecuencias que vislumbran escritores cándidos.

¿Qué nuevos frutos podría ocasionar? Los periódicos afirman, y con razón, que los Sres. Lerroux, Gil Robles, Melquiades Alvarez y Martínez de Velasco están de acuerdo en todo.

Pero ¿es que andaban en desacuerdo respecto a la obra de Gobierno en perspectiva? No recordamos que se haya dicho palabra reveladora de tal disensión. ¿Y en qué podría surgir? De ahí que el hecho subalterno a que ponen comentarios los antiguos aliados de la Ceda sólo a ellos interese de veras. Al republicanismo le importa ya muy poco que la Ceda logre mayor número de cargos oficiales.

Hay quien ahora se indigna y escribe recio contra el partido del Sr. Gil Robles. Ganas de malgastar tinta y tiempo. Porque si hay algo lógico y esperable, es que la Ceda siga ese camino. ¿No consta por anticipado en los discursos del Sr. Gil Robles? Nadie se puede llamar a engaño. Nadie. Y lo que debía decirse, ya se dijo cuando era oportuno. La Ceda continúa el rumbo que se trazó al romper con sus aliados electorales. ¿Por qué sentir hoy ira ni pasmo? Pasa lo que lógicamente había de pasar; lo anunciado, lo previsto.

Huelga señalar ahora, como si fuese lance nuevo, la infiltración continua de la Ceda en el Gobierno. Lo raro sería que no lo hiciese. Cuando se es sostén de un Gobierno, ¿para qué se hace sino para gobernar, para influir en las orientaciones de la «Gaceta», para conseguirle a las ideas propias el mayor desenvolvimiento posible? La Ceda es lógica consigo misma, y no hay para qué hacerse de nuevas. Por algo, no hace mucho, en una prédica de provincias, expresó don Alejandro Lerroux que sería el Sr. Gil Robles quien le sucediera. Si ello está dicho y corre impreso, ¿cómo admirarse de que sea cada vez más amplia la base ministerial de la Ceda?

Por eso, con un sentido claro de la realidad, pensamos que las preocupaciones actuales de los republicanos deben ceñirse a cosas de otra índole. Por ejemplo, a lo de la unión. Si los grupos que ejercen el Poder siguen unidos y firmes en su trayectoria, parece natural que las oposiciones republicanas den de lado a tiquis miquis y reconstituyan la fuerza irresistible que se llevó de calle a las derechas en las dos primeras elecciones de la República.

Esto es más seguro, más eficaz y bastante menos infructuoso que ponerse a sentir asombro porque la Ceda continúe su marcha ascensional dentro del régimen republicano. Como verdaderamente se le cerrará el paso a la Ceda es con la unión republicana. Porque, al fin y al cabo, España es izquierdista...

Hay que seguir el ejemplo de los adversarios. Unirnos, ya que los vemos unidos. Y pues la opinión está en nuestro campo, ir con la opinión al recobro de las posiciones perdidas. En toda España se percibe un vibrante renacer de las ideas propias del izquierdismo. Y si eso acontece hoy con divisiones, ¿qué no sucederá si el pueblo ve un cambio de conducta en los orientadores de muchedumbres? El triunfo sería decisivo, aplastante. Recuérdese nada más que en las elecciones de Noviembre superó de modo enorme el número de votos republicanos al de las derechas.

Unión, unión y unión. Y no nos preocupemos ya de lo que hagan o dejen de hacer en la acera de enfrente. Al fin y al cabo, lo hecho sólo ha servido en realidad para fortalecer las posiciones republicanas. Hace medio año parecía omnímodo el poder electoral de las derechas; hoy, las derechas han perdido aquel efímero arraigo, y en todas sus organizaciones crece el disgusto. Si los núcleos de oposición republicana atisban la realidad con ojos claros, ella tiene que decirles cómo el porvenir es suyo. Pero a condición de que, despreocupándose de si los adversario conferencian o no conferencian, sepan reconocer que la Ceda nada más tiene un obstáculo en su camino: la unión de los republicanos.

RINCONES ARTISTICOS DE MADRID Y SU PROVINCIA

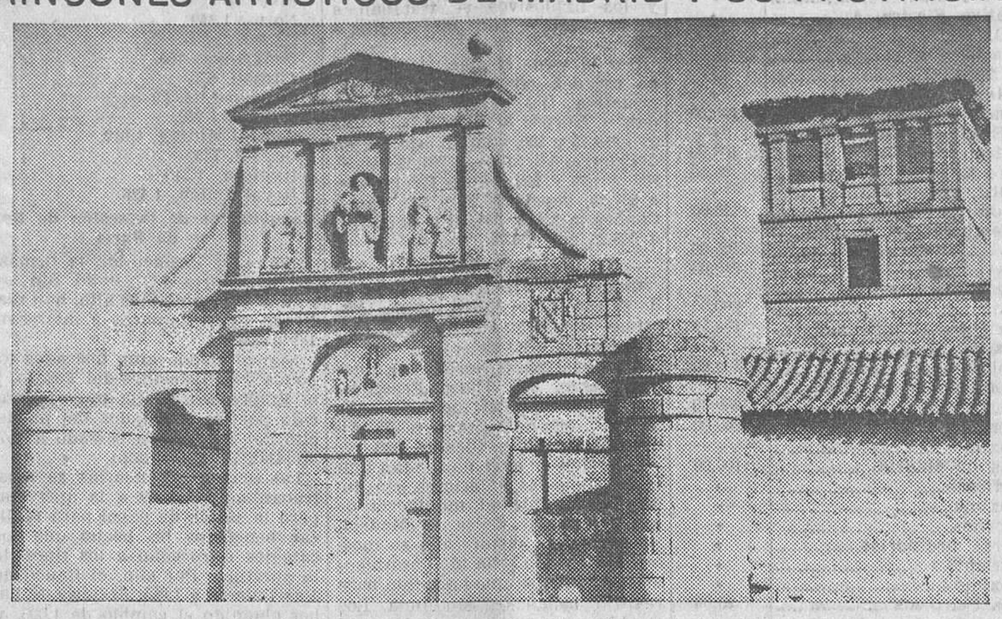

Portada del convento de Valdeiglesias

(Fot. Alfonso.)

EL PROBLEMA DEL PARO

PLANES Y DINERO

Por Julio Carabias

Observe el lector cómo de algún tiempo a esta parte, cada vez que en el horizonte de la política española se vislumbra un amago de cerrazón, surge providencialmente el problema del paro. Los conspicuos de los partidos pugnan por acogerse a él, cual si hubieren de utilizarlo como amortiguador o asidero de salvación. De esta suerte, el problema del paro, el más dramático y apremiante de la España de hoy, puede servir, entre nosotros, unas veces de parapeto y otras de bandera.

Ahora ha vuelto a plantearse; pero en términos que, al parecer, no admiten duda sobre la posibilidad de resolverlo con relativo acierto. Abramos el pecho a la esperanza. El Gobierno, decidido a abordar la cuestión, ha expuesto el plan que se propone desarrollar, y anuncia que para realizar la magna empresa emitirá un empréstito de mil millones.

Ciertamente, si existe algún país bien dotado para afrontar el conflicto del paro obrero, es España. No es que pueda aspirarse a eliminarlo del cuadro de las calamidades sociales que son tributo perdurable de la Humanidad. El paro forzoso es, en cierto modo, un mal endémico, que se recrudece y agrava al influjo de las depresiones económicas, y el Estado—a menos de substituirse, por una transformación convulsiva de su estructura, a los órganos del capitalismo y de la economía privada—sería impotente para reponer a las masas obreras en las actividades del trabajo, deprimidas por una crisis general de la producción. Pero si la actuación estatal no podría abarcar, al menos en España, un campo de experimentación tan vasto, resulta inexcusable en la labor de mitigar los dolores del mal, paliándolos entre tanto la economía se restituye a sus cauces normales. En tal sentido, las posibilidades que ofrece nuestro país hacen de él un pueblo privilegiado. Todo está por hacer en punto a obras públicas, y existen recursos más que suficientes para llevar a cabo un razonable plan constructivo, sin que la nación tenga que soportar nuevas gabelas ni que endeudarse. De ellos puede afirmarse que permanecen pletóricos e intactos bajo la enorme capacidad emisora del Banco nacional, en espera del hombre de gobierno que se decida a fecundarlos.

El plan gubernativo se sirve, al parecer, de algunas sugestiones del dictamen sobre política financiera emitido por el Consejo de la Economía Nacional. Una de ellas, concerniente a la repoblación forestal, fué ya recogida con anterioridad y se estudia por el organismo competente. La que ahora se trata de realizar consiste en la construcción de aquellos edificios que el Estado necesita para las funciones públicas, por el alquiler de los cuales el presupuesto nacional soporta ahora una carga que se evalúa en veinte millones de pesetas.

Para desarrollar tal proyecto en su integridad habría que invertir en el mismo la suma resultante de la capitalización de dichos alquileres, que a un tipo medio oscilaría entre cuatrocientos y quinientos millones. Pero aun sin llegar a esa cifra, el Gobierno debe acometer, en opinión de los firmantes de aquel dictamen, la construcción de tales edificios, con lo que podrá mitigarse el paro en el ramo de la construcción, que sigue a la agricultura en el contingente de obreros sin trabajo. Pero no es solamente la construcción de edificios públicos lo que puede contrarrestar los efectos del paro, sino también la de viviendas y poblados agrícolas que faciliten casa higiénica a los trabajadores de la tierra. La iniciativa no es de ahora, según se ha dicho ya en LA LIBERTAD, sino que data de más de dos lustros. Pero eso nada importa. Si en alguna ocasión pudo emplearse con fortuna el castizo proverbio es ahora, por lo que no debemos reparar en si la dicha llega con algunos años de retraso.

Para desarrollar ese plan constructivo se proyecta la emisión del empréstito de mil millones. En este aspecto del problema el Gobierno se desentiende de la opinión expuesta por los técnicos de quienes solicitó consejo. No es necesario, viene a decirse en el informe de éstos, aumentar la Deuda ni crear impuestos. Y corroborando el aserto, la Comisión propone movilizar,

(Continúa en la página 4.)

CONTESTANDO A DARIO PEREZ

LA REPUBLICA Y SUS PARTIDOS

Darío Pérez ha expuesto su opinión sobre la inteligencia entre republicanos. Hemos acogido con todo cariño los dos artículos que nuestro compañero ha dedicado a tan importante materia; en primer lugar, porque interpretaban indudablemente el modo de sentir y pensar de un sector de la opinión adicta al nuevo régimen; luego, porque siempre es interesante oír la voz de un antiguo republicano culto y consecuente e ilustre, y también porque no podemos ni queremos olvidar que el firmante de los artículos comparte con nosotros el trabajo de todos los días.

Ahora bien: quien haya seguido con alguna atención la labor de esta nueva etapa de LA LIBERTAD habrá comprendido perfectamente cuán distinto es nuestro concepto de la República y de los republicanos del que sostiene nuestro amigo. No estará de más, sin embargo, que fijemos nuevamente nuestros puntos de vista.

Nada tiene que ver—como lo reconoce nuestro propio compañero—la actuación de los partidos republicanos en pleno régimen monárquico con la que pueden y deben seguir una vez proclamada la República. Por otra parte, nos parece un tanto arriesgada la afirmación de que «después de cuarenta años se trata (ahora) de la aproximación de partidos de izquierda para fundirlos en un fuerte instrumento de gobierno». Partiendo de este supuesto, no es extraño que Darío Pérez no vea otra solución que el partido único y el programa único.

Más arriesgada nos parece todavía la aseveración de que «las coaliciones nan de tener como finalidad destruir y ser de breve duración». ¿Por qué no admitir, en efecto, el supuesto de una coalición o de una simple inteligencia para oponerse a la reforma constitucional, o para que esta reforma, en caso de llevarse a cabo, se efectúe en sentido progresivo, o para concentrar electoralmente los tiros contra un adversario predilecto, o, en fin, entre otros mil casos que podríamos citar, para dotar a España de un plan económico, o de un régimen bancario, o de una política exterior, o de una política colonial, por no hablar más que de cosas que están todas por hacer? Y al admitir cualquiera de estas hipótesis, o todas a la vez, ¿por qué crearse de antemano el obstáculo de poner al tiempo límites apremiantes?

Y si seguimos admitiendo estas u otras hipótesis perfectamente realizables, ¿por qué fijar por anticipado la existencia de tres grandes partidos—derecha, centro e izquierda—, en vez de dejar que las organizaciones y las concentraciones políticas se hagan y se deshagan, según las necesidades del país y las exigencias de la realidad, que en todo momento debe ser la soberana reconocida por todos y por todos acatada?

Para Darío Pérez, que comete el lamentable error de llamar centro a lo que es derecha con vista a la derecha extrema; para Darío Pérez, decimos, no parece haber más que dos soluciones en cuanto a la existencia y a la constitución de los partidos políticos: un jefe o un Directorio. Todo lo demás es... paisaje. Jefe o Directorio, omniscientes para fabricar un programa y omnipotentes para aplicar una disciplina. Y como no tiene confianza en el Directorio, se pronuncia por un jefe que reúna todas las aptitudes: «talento, energía, experiencia, temperamento político». Un jefe, además, «al que todos acaten o que tenga autoridad para imponerse». Es ésta, como se ve, una concepción puramente monárquica, de gobierno de uno solo, lo que en la práctica de todos los días equivale a convertir los jefes en «condottieri», y a los afiliados, en simples mercenarios.

Muy otro es nuestro concepto de las agrupaciones o partidos políticos. Como buenos demócratas, entendemos que se debe proceder de abajo arriba y no al revés. La democracia es, ante todo y sobre todo, un régimen de opinión. Y la primera de las preocupaciones de todo el que crea en la democracia es contribuir a forjar esa opinión, informándola, ilustrándola, proporcionándole la mayor cantidad de medios posibles para que pueda ver con claridad y decidir en justicia.

Los partidos políticos, actuando como laboratorios y como formaciones de combate—no como una colección de casinos y de arbitristas de café—, han de poner su principal empeño en servir a esta opinión y han de considerar como su mayor gloria el convertirse en voceros y órganos de aquélla. Así podrán actuar «por» el pueblo y no únicamente «para» el pueblo, porque éste no es un vasallo, ni siquiera algo distinto de los partidos político, sino la raíz, la base y el sustentáculo de éstos. Los partidos políticos, o no significan nada ni representan nada, o han de ser en todo momento los exponentes de movimientos de opinión perfectamente definidos. Y los dirigentes de estos partidos no significan tampoco nada ni representan nada si no han sido libremente escogidos por los afiliados y si no actúan constantemente bajo el control de los mismos.

Lo que más ha de importarle a un partido es saber lo que tiene que hacer. Lo de menos—con ser de sumo interés—es quién ha de llevarlo a cabo. Por eso la inteligencia o las coaliciones entre los partidos han de realizarse, no según las conveniencias, las simpatías o los humores de sus líderes eventuales, sino según la afinidad de los objetivos que aquellos partidos persigan y de los medios que adopten para conseguirlos. Y no es que sobren—al contrario, hacen mucha falta—los hombres de talento, energía, experiencia y temperamento político; pero siempre a condición de que pongan tales aptitudes al servicio de las ideas y del partido que las defiende. Y a condición también de someterse en todo momento a la disciplina del partido y a los organismos ejecutivos del mismo. Un verdadero demócrata aceptará estas condiciones, porque si sus designios son honrados, en vez de sentirse disminuído considerará multiplicada su fuerza y avalada su opinión por la opinión y la fuerza del partido a que pertenezca.

La democracia o gobierno del pueblo por y para el pueblo es incompatible con el caudillaje. Por eso nosotros, desde nuestro puesto de periodistas republicanos, defenderemos a aquélla y combatiremos a éstos, a los que consideramos como un verdadero peligro público. Y en cuanto a los partidos republicanos y a sus hombres, ni hipotecamos nuestra libertad de crítica ni estamos tampoco dispuestos a aprobar de antemano todo lo que hagan y lo que digan. Aspiramos al alto honor de servir a la opinión y de contribuir a forjarla. Y tenemos la completa seguridad de que, manteniéndonos firmemente en esta actitud, hemos de encontrar el apoyo de todos los españoles que quieran para nuestro país no una democracia de nombre, sino una democracia de hecho y de derecho.

Los partidos se hacen y se deshacen. Los hombres surgen y desaparecen. En cambio, España es inmortal, y la República debe pretender también serlo.

HA LLEGADO LA HORA DE PERDONAR

El padre del sargento Vázquez

Un padre pide a los que puedan otorgársela la vida de su hijo.

El éxodo angustioso de este padre de casa en casa, de ministerio en ministerio, de periódico en periódico, parte el alma. Anoche nos ha visitado, y con lágrimas en los ojos nos ha dicho: «¡Pidan perdón para mi hijo!»

Le acompañaba en su visita el alcalde de Ceuta, quien en nombre de la ciudad viene a pedir clemencia.

Nosotros nos hacemos eco emocionado de este ruego, y pedimos también a los Poderes públicos y a quien corresponda piedad para el sargento Vázquez.

Nosotros hacemos votos para que la generosidad llame a las conciencias.

PRORROGA DEL «STATU QUO»

Las negociaciones comerciales con Francia deberán terminar este mes

París, 17.—Contrariamente a las informaciones recientemente publicadas, el acuerdo comercial complementario francoespañol de 6 de Marzo del pasado año, que después de una primera prórroga de quince días expiró el 15 de Enero, no ha sido prorrogado más que por un nuevo período de dos semanas.

Seguirá, pues, en vigor hasta el 30 del actual.

En los círculos interesados franceses se espera que esta nueva prórroga permitirá terminar las negociaciones actualmente en curso en Madrid.

MARAVILLAS DE LA NATURALEZA, por Bluff

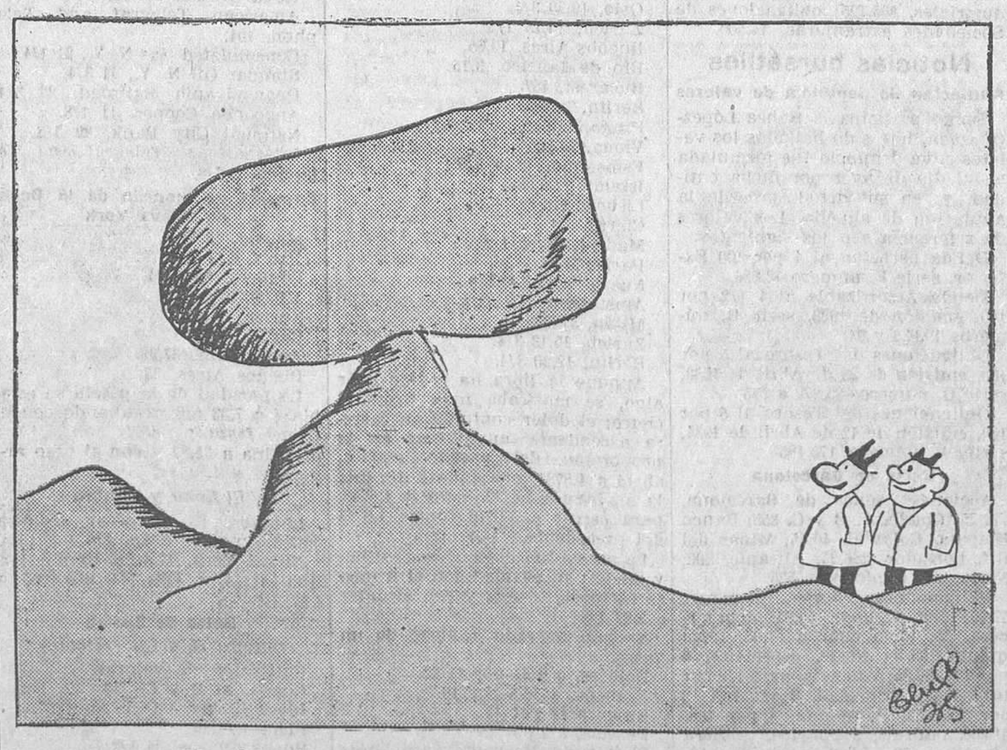

—Oye, Nicéforo, ¿no te recuerda nada este bloque?

Maniatan a un matrimonio y roban cinco mil pesetas

Burgos, 17.—Comunican del pueblo de Quintanilleja que cuando estaba descansando el matrimonio formado por Juan Melgosa y Angela Ortega, notaron que arrojaban unas piedras sobre una de las ventanas de la casa.

Bajaron a ver lo que ocurría, y al abrir el marido la puerta se le echaron encima cuatro desconocidos, que le maniataron, mientras otro le golpeaba con la culata de una escopeta para obligarle a decir dónde guardaba el dinero.

Los malhechores se apoderaron de 5.000 pesetas, dándose a la fuga.

VISADO POR LA CENSURA

Ministerio de Educación, Cultura y Deporte 2012

BOLSA Y FINANZAS

Bolsa de Madrid: Cotizaciones del día 17 de Enero

Precedentes		Día 17
	Interior 4 0/0	
71,05	F, 50.000 pesetas	70,90
71,05	A, 500	71,00
68,75	G H, 100 y 200	69,00
	Amortizable 4 0/0	
81,00	E, 25.000 pesetas	»
81,00	A, 500	81,00
	5 0/0 1900	
95,50	F, 50.000 pesetas	»
95,25	A, 500	95,00
	5 0/0 1917	
92,25	F, 50.000 pesetas	»
92,25	A, 500	92,25
	5 0/0 1926, sin impuestos	
101,25	F, 50.000 pesetas	»
101,75	A, 500	101,30
	5 0/0 1927, sin impuestos	
101,75	F, 50.000 pesetas	»
101,75	A, 500	101,50
	5 0/0 1927, con impuestos	
91,75	F, 50.000 pesetas	»
91,70	A, 500	91,40
	3 0/0 1928	
69,50	H, 250.000 pesetas	»
77,00	A, 500	77,30
	4 0/0 1928	
88,00	H, 200.000 pesetas	»
92,00	A, 400	92,00
	4,50 0/0 1928	
95,60	F, 50.000 pesetas	»
96,00	A, 500	95,75
	5 0/0 1929	
100,50	F, 50.000 pesetas	»
102,25	A, 500	102,50
	Bonos oro Tesorería, 6 0/0	
237,50	A	237,50
237,25	B	»
	Obligaciones del Tesoro	
101,85	5 por 100 1933, Abril	101,90
101,85	5 por 100 1933, Octubre	»
100,80	5 por 100 1934	100,85
	Deuda ferroviaria	
100,30	Deuda 5 por 100	100,30
92,25	Idem 4,50 por 100 1928	92,40
92,25	Idem 4,50 por 100 1929	92,25
	Ayuntamiento de Madrid	
115,00	1868 (Erlanger)	»
97,00	Expropiaciones 1909	»
84,00	Deudas y Obras	»
76,00	Empréstito 1914	»
76,25	Idem 1918	76,60
80,00	Mejoras urbanas	80,00
83,00	Idem en el subsuelo	»
73,00	Empréstito 1929	»
85,50	Idem 1931	85,50
	Garantía del Estado	
85,00	Caja de Emisiones	»
95,00	Hidrográfica Ebro, 6 por 100	96,00
89,50	Trasatlántica 1925, Mayo	90,00
89,50	Idem 1925, Noviembre	»
94,50	Idem 1926	»
84,00	Majzén	»
100,50	Tánger-Fez	100,50
98,75	Empréstito austríaco, A	»
	Banco Hipotecario	
86,75	Cédulas 4 por 100	86,75
96,50	Idem 5 por 100	96,75
106,00	Idem 6 por 100	106,00
101,00	Idem 5,50 por 100	101,25
	Banco Crédito Local	
91,25	Cédulas 6 por 100	91,35
83,25	Idem 5,50 por 100	83,50
90,00	Idem 5 por 100	89,85
100,10	Interprovinciales 6 por 100	101,00
102,00	Idem 6 por 100, 1932	»
110,00	Idem 5,50 por 100, lotes	109,00
	Efectos extranjeros	
»	Cédulas argentinas	»
95,75	Empréstito argentino	96,00
450,00	Costa Rica	320,00
85,00	Obligaciones Marruecos	85,00
	Acciones	
577,00	Banco de España	578,00
30,00	Idem Exterior	»
251,00	Idem Hipotecario	251,00
75,00	Idem Central	»
181,50	Idem Español de Crédito	»

Precedentes		Día 17
145,00	Banco Hispano Americano	»
85,00	Idem Internacional	»
205,00	Banca López Quesada	»
»	Previsores del Porvenir	»
77,00	Río de la Plata	»
132,00	Cooperativa Electra, A	»
132,00	Idem, B	132,00
156,00	Hidroeléctrica Española	156,00
353,50	Chade, A, B, C	»
311,00	Idem, D	»
120,00	Mengemor	120,00
103,50	Unión Eléctrica Madrileña	»
108,00	Telefónica, pref., 7 por 100	108,00
98,25	Idem ordinarias	98,50
287,00	Minas Rif, portador	»
220,00	Idem nominativas	220,00
40,00	Duro Felguera	»
124,00	Campsa	124,00
218,00	Tabacos	218,00
484,00	Unión y Fénix Español	»
201,25	M. Z. A	200,00
201,50	Fin corriente	199,50
»	Fin próximo	»
119,00	Metropolitano	120,00
250,00	Idem cédulas	»
257,50	Nortes	259,00
258,00	Fin corriente	260,00
»	Fin próximo	»
99,00	Tranvías de Madrid	100,00
»	Fin corriente	»
»	Fin próximo	»
70,00	Altos Hornos	»
38,00	Azucareras ordinarias	»
»	Fin corriente	»
»	Fin próximo	»
26,00	Española Petróleos	26,00
»	Fin corriente	»
»	Fin próximo	»
16,00	Idem partes fundador	»
536,00	Explosivos	534,00
540,00	Fin corriente	535,00
»	Fin próximo	»
	Obligaciones	
106,00	Gas Madrid, 6 por 100	»
87,00	H. Española, 5 por 100, B	»
102,00	Chade, 6 por 100	102,00
93,00	Eléctrica Madrileña, 5 por 100	»
104,25	Idem 6 por 100	104,50
103,00	Idem, 1934	103,00
94,25	Telefónica, 5,50 por 100	94,75
100,00	Minas del Rif, A	»
97,25	Idem B	»
97,75	Idem bonos, C	»
33,00	Fábrica de Mieres	»
65,00	Duro Felguera, 1904	»
53,50	Norte de España, 1.ª	57,25
51,75	Idem 2.ª	»
53,00	Idem 3.ª	»
52,00	Idem 4.ª	»
51,50	Idem 5.ª	»
85,75	Especiales Norte, 6 por 100	86,60
239,00	M. Z. A., 1.ª hipoteca	239,50
349,00	Idem 2.ª hipoteca	»
67,75	M. Z. A. (Arizas)	»
60,00	Idem, serie E	»
66,65	Idem, serie F 5 por 100	»
80,40	Idem, serie G, 6 por 100	80,75
73,00	Idem, serie H, 5,50 por 100	73,15
80,25	Idem, serie I, 6 por 100	80,25
77,75	Idem, serie J, 5 por 100	»
96,00	Metropolitano, 5 por 100, A	»
94,40	Idem, 5 por 100, B	94,40
95,25	Idem, 5,50 por 100	»
79,00	Peñarroya y Puertollano	»
104,50	Madrileña Tranvías, 6 por 100	»
84,50	Española Petróleos	85,00
91,00	Asturiana Minas, 1919	91,00
90,00	Idem 1920	»
85,75	Idem 1926	»
85,00	Idem 1929	»
78,00	Peñarroya, 6 por 100	76,00
Máximo	**Moneda extranjera**	Mínimo
48,45	Francos	48,35
36,10	Libras	36,00
7,41	Dólares	7,39
238,25	Francos suizos	238,00
172,25	Belgas	172,00
63,00	Liras	62,80
2,945	Marcos oro	2,935
4,975	Florines	4,965
»	Pesos argentinos	»
33,00	Escudos	32,60
30,80	Coronas checas	30,60
1,82	Noruegas	1,80
1,87	Suecas	1,85
1,62	Danesas	1,60

Comentarios de Bolsa

Afluye el dinero para las Deudas del Estado, y aunque algunas emisiones pierden terreno, el resto se mantiene firme y algunas en alza; Interior gana para sus series más pequeñas un cuartillo; Amortizable, 3 por 100, serie A, 30 céntimos, y Amortizable de 1929 y obligaciones del Tesoro, también mejoran sus cotizaciones.

Firmes los Bonos oro, que confirman el cambio del precedente, haciéndose a fin de mes a 237,25.

También acusan firmeza las Deudas ferroviarias y municipales, algunas en alza, como Villas de Madrid del 18, que cierra a 76,60.

Alza también para Hidrográficas del Ebro y Trasatlántico, Mayo, y sin novedad Empréstito del Majzén y Tánger a Fez.

El dinero continúa colocándose en cédulas, que mantienen posiciones; Crédito Local, 6 por 100 interprovincial, en alza, con buena tendencia, asegurando algunos conspicuos que pronto alcanzarán la cotización de las Hipotecarias; Amortizables a lotes desmerecen un entero al cerrar a 109.

Muy firme el Empréstito argentino, por las buenas noticias llegadas de aquel país, que pronto habrán de hacer resurgir a nuestro comercio de exportación; la nota más destacada de la sesión corre a cargo de las cédulas de Costa Rica, al operarse a 320 pesetas, y en baja de 130 enteros con respecto al precedente, y esto a pesar de la enorme firmeza del dólar.

Las acciones del Banco de España siguen siendo muy buscadas; han ganado otro duro; pero el papel no sale; Crédito Local e Hipotecario, sin novedad, a 75 y 251, respectivamente.

Muy firmes las Eléctricas, que repiten cambios; las Alberches pierden medio entero y las Sevillanas se publican a 81,50 contra 76, cambio anterior.

Monopolios, invariables; las Telefónicas, ordinarias, avanzan un cuartillo.

El grupo de valores de especulación, a la expectativa: los Explosivos, por las gestiones que se están llevando a cabo para establecer un acuerdo con Sociedades extranjeras similares para la venta de potasas, y los ferros están pendientes del arreglo entre las dos Compañías principales para suprimir la competición que pudiera existir en las nuevas líneas; sin embargo, los Nortes se operan en alza de una peseta; Minas del Rif, sin novedad, y Petrolillos, desanimados.

Tranvías y Metros, en alza de un duro, con dinero al cierre.

El corro de obligaciones, un poco más animado, acusando en general mejoras en sus cotizaciones; Hidro Española, 5 por 100, a 95 la serie A y la B a 94, contra 92 del día 15; las nuevas ganan un entero y cuarto; Saltos del Alberche, medio, y un cuartillo Madrileña de Tranvías y Telefónicas.

Las Ferroviarias recuperan terreno en todas las series publicadas; Metropolitano, serie B, sin variación, y Tranvía del Este gana un entero; Azucareras, igual al precedente y ligera mejoría para Petrolillos; Peñarroya y Asturiana de Minas, inalterables.

Se han negociado a fin de mes:
Bonos oro, a 237,25.
Minas del Rif, portador, a 284.
Alicantes, a 199,50.
Nortes, a 260.
Explosivos, a 535; en alza, a 540.

El total de los valores negociados alcanzó la cifra de 8.826.500 pesetas nominales contra 5.482.500 del día anterior, distribuídas como sigue:

Valores del Estado y Tesoro, 5.968.000; otros efectos públicos españoles, 149.000; valores emitidos con garantía del Estado español, 72.000; efectos públicos extranjeros, 419.000; efectos públicos extranjeros con garantía del Estado español, 37.000; cédulas del Banco Hipotecario de España, 232.000; cédulas del Banco de Crédito Local de España, 99.500; acciones de Sociedades industriales, 1.469.775; obligaciones y bonos de Sociedades industriales, 365.725; obligaciones de Sociedades extranjeras, 14.500.

Noticias bursátiles

Anulación de denuncia de valores

Según participa la Banca López-Quesada, han sido hallados los valores cuya denuncia fué formulada en el día de ayer por dicha entidad, y, en su virtud, procede la anulación de aquélla. Los valores de referencia son los siguientes:

Deuda perpetua al 4 por 100 Exterior, serie F, número 12.856.

Deuda Amortizable al 4 1/2 por 100, emisión de 1928, serie B, números 19.033 y 34.

Obligaciones del Tesoro al 5 por 100, emisión de 26 de Abril de 1933, serie B, números 23.272 a 275.

Obligaciones del Tesoro al 5 por 100, emisión de 12 de Abril de 1934, serie A, número 175.185.

Bolsa de Barcelona

Acciones: Aguas de Barcelona, 172,25; Chade, A, B y C, 355; Banco Hispano Colonial, 46,85; Minas del Rif, portador, 286,25; Alicante, 200; Norte, 260; Explosivos, 535.

Obligaciones: Norte, primera, 57,25; ídem segunda, 53,25; ídem tercera, 55; ídem cuarta, 51,65; ídem quinta, 55,75; Norte, especiales, 6 por 100, 86,35; Valencianas, 5 1/2 por 100, 82,85; Prioridad Barcelona, 3 por 100, 55; Pamplona, 3 por 100, 51,25; Asturias, 3 por 100, primera hipoteca, 52; ídem segunda, 52; ídem tercera, 52; Segovia, 3 por 100, 44,25; Córdoba-Sevilla, 3 por 100, 46,50; Ciudad Real a Badajoz, 5 por 100, 75,75; Alsasua, 4 1/2 por 100, 66,50; Huesca-Canfranc, 62; Alicante, 3 por 100, primera, 50; ídem segunda, 71,50; ídem tercera, 70; Arizas, 67; series E, 4 1/2 por 100, 57; ídem F, 5 por 100, 66,35; ídem G, 6 por 100, 80,75; ídem H, 5 1/2 por 100, 72,50; Almansa, 4 por 100, 57,55.

En el bolsín, a primera hora, y sin duda por las noticias políticas, algunos cambios se resintieron algo; se operaron Nortes a 260,50 y 261, quedando a 260; Alicante, de 200 a 201,25, con operaciones a 200, y los Explosivos se trataban a 537.50 y 538,75, con operaciones a 535.

Por la tarde el mercado denotaba pesadez, continuando a la expectativa. Después de Bolsa quedaban: Nortes, a 261, 260,75, 260,50, 260, 259,75 y 260, cambio este último del cierre; Alicantes, a 201,25, 200,50, 200, 200,75 y 200, papel; Explosivos, a 537,50, papel; 536,25 y 535, papel; Chades, a 356 y 355; Rif, portador, a 286,25 por 286,75.

Bolsa de Bilbao

Banco de Vizcaya, 1.000; ídem de Bilbao, 1.080; Hidro Ibérica, 620; Minas del Rif, nominativas, 222; Siderúrgica Mediterráneo, 19,50; Explosivos, 522,50; Nortes, 260; Electra Viesgo, 300; Hidro Española, 157; Minas del Rif, portador, 222; Nervión, 400; Sota y Aznar, 278; Altos Hornos, 70,50; Alicante, 200.

La sesión de ayer no fué tan animada como las anteriores, sin duda por la flojedad manifiesta de anteayer de la Bolsa de Madrid. Sin embargo, el mercado se mostraba entonado y ha ido absorbiendo todo el papel que ha salido para realizar beneficios, sin duda. Los cambios aparecen sostenidos al cierre.

Bolsa de Amsterdam

(Ultimos cambios recibidos.)

Nederl. Bank, 153; Holl. Kunstz., 59 1/4; Philips, ordinarias, 222; ídem privadas, 162 1/2; Unilever, 78; Holl. Marg., 95 1/4; Intern. Nickel, 14 3/4; Al. N. I. El. M., 166 3/4; Royal Dutch, 137; Amsterdam Rir, 95 1/2; H. V. Amsterdam, 153; Javasche Cult., 77 3/4; Deli-Batavia, 148; Malabar Assam, 231; Hollande, 1934, 102 1/4; Amsterdam, 1933, 103; Ba. Hyp. Nat., 100; Messag. Mar., 98 3/4; Wagons-Lits, 54; Port de Tánger, 103 3/4; pesetas, 20,20; francos, 9,75 3/4; dólares, 1,47 9/16; libras, 7,24 7/8

Bolsa de Londres

(Ultimos cambios recibidos.)

Cotizaciones de valores:
Consolidado, 2 1/2 por 100, 93 7/16.
Empréstito de Guerra, 3 1/2 por 100, 109 5/8.
Funding, 4 por 100, 121 1/4.
Idem 3 por 100, 105 5/8.
Victory, 4 por 100, 119 1/4.
Consolidado, 4 por 100, 118 1/4.
Tesoro, 3 por 100, 102 21/32.
Idem 2 1/2 por 100, 104 1/4.
Idem 2 por 100, 100 15/32.
Empréstito argentino, 4 por 100, 95.
Idem austríaco, 6 por 100, 102 1/2, ex dividendo.
Idem egipcio, unificado, 106 1/2.
Idem japonés, 5 por 100, 1907, 77.
Metropolitan, 88.
London Transport, C., 96 3/4.
Canadian Pacific, 13 1/8.
Antofagasta, ordinarias, 22.
Nitrato, ordinarias, 62/6.
Hambros Bank Ltd., A., 10 9/16.
Lloyd Bank Ltd., A., 62/6, ex dividendo.

Bolsa de metales de Londres

(Ultimos cambios recibidos.)

Cobre disponible, 27 7/8.
A tres meses, 28 1/4.
Estaño disponible, 230 3/8.
A tres meses, 228 7/8.
Plomo disponible, 10 3/16.
A tres meses, 10 7/16.
Cinc disponible, 11 7/8.
A tres meses, 12 3/16.
Oro, 141.
Plata disponible, 24 9/16.
A tres meses, 24 11/16.

Cambios de moneda de la Bolsa de Londres

Apertura:
Madrid, 35,84.
París, 74,30.
Nueva York, 4,8781.
Amsterdam, 7,24 1/2.
Bruselas, 20,98.
Milán, 57,31.
Copenhague, 22,40.
Oslo, 19,30 3/4.
Zurich, 15,13 1/2.
Buenos Aires, 19,65.
Río de Janeiro, 3,15.
Bucarest, 487.
Berlín, 12,20.
Praga, 117,12.
Viena, 26,12.
Estocolmo, 19,39 5/8.
Istambul, 6,08.
Lisboa, 110,12.
Cierre:
Madrid, 35 82 1/2.
París, 74,28.
Nueva York, 4,8819.
Amsterdam, 7,24 3/4.
Milán, 57,37.
Zurich, 15,13 3/4.
Berlín, 12,20 3/4.

Aunque la libra ha cedido ayer algo, se mostraba muy firme al cierre; el dólar continúa su carrera ascendente, aunque no en la proporción del pasado martes; abrió a 4,8781, operándose durante la mañana a 4,8812, 4,8762 y 4,8768, para cerrar a 4,8819 contra 4,8743 del precedente.

La peseta ha cedido ayer céntimo y medio; su paridad con el franco se establece a 48,23 y con el dólar a 7,33 7/8.

Se han operado a plazo de un mes:
Dólares, a 9/64 por 11/32.
Francos, a 18,5 por 18.
Liras, a 18 por 43.
Pesetas, a 9 por 26.

El tipo de descuento para letras a tres meses era ayer de 5/16 por 100.

Bolsa de París

(Ultimos cambios recibidos.)

Cotización de valores:
Renta 3 por 100, 84,60.
Idem 3 por 100 Amortizable, 86.
Idem 4 por 100 Amortizable, 1917, 90,25.
Caja Autónoma, 944,50.
Banco de Francia, 11.425.
Idem de Argelia, 8.250.
Idem de París, 1.075.
Canal de Suez, 17.380.
Este, 800.
Lyon, 1.024.
Midi, 780.
Norte, 1.349.
Orleáns, 900.
Peñarroya, 160.
Citroën, 67.
Wagons-Lits, 69.
Philips, 1.749.
Central Mining, 1.612.
Geduld, 725.
Ríotinto, 1.210.
Royal Dutch, 1.425.

Comentarios de la sesión de Bolsa de París

No se ha desmentido la firmeza de los valores del Estado. Sin terminar al cambio más alto, han realizado nuevos nuevos e interesantes avances.

Siguen siendo muy buscados los bonos y obligaciones del Tesoro, y el Empréstito Young muy favorecido por los resultados del plebiscito del Sarre; han cerrado a 457, en alza de 13 francos.

Las acciones bancarias se mostraban muy firmes a la apertura; pero la salida de papel para realizar beneficios ha hecho que los cambios retrocedan a los tipos de la apertura. Por ello, el Banco de París cierra a 1.065, después de haber obtenido el cambio de 1.095, y el Crédit Lyonnais cierra a 1.888 contra 1.916.

El Banco de Francia cierra al mejor cambio de la jornada, a 11.490, en alza de 95 francos.

El Canal de Suez continúa soportando el peso del papel echado al «parquet»; al cierre se hacen las acciones de capital a 17.400, y las de beneficios, a 16.000, en menos de 170 y 75, respectivamente.

Las acciones ferroviarias continúan su movimiento alcista, así como las eléctricas, sobre todo la General de Electricidad, que cierra a 1.365, en alza de 55 francos; Lionesa de Aguas, a 2.390.

En el grupo metalúrgico las diferencias son menos sensibles; Schneider se hace a 1.420, desmereciendo cinco francos, mientras que Forges du Nord y Este acentúan su progreso de 358 a 364. Carboníferas avanzan también, tanto al contado como a plazo.

Acciones químicas, muy buscadas; Péchiney, a 941, y Saint-Gobain, a 1.190.

Un poco más irregular la tendencia para los valores de arbitrajes: Ríotinto, en baja de nueve francos, sin duda por las noticias poco favorables acerca de la reorganización de la producción del cobre; Royal Dutch desmerece nueve francos, al cerrar a 1.431, así como Central Mining, a 1.609; Geduld, bien orientada; Canadian Pacific, en baja, y Philips mejora su cambio al cerrar a 1.745, contra 1.726 del precedente.

Cambios de moneda de la Bolsa de París

Apertura:
Milán, 129,50.
Bruselas, 354,40.
Nueva York, 15,23.
Madrid, 207,20.
Cierre:
Milán, 129,50.
Bruselas, 354.
Londres, 74,23.
Nueva Yor, 15,1215.
Madrid, 207,25.
Zurich, 490,625.
Amsterdam, 1.024,75.
Buenos Aires, 376,10.

La libra se mantuvo ayer muy firme, el dólar baja y la peseta, sin variación; su paridad con la libra se establece a 35,8 1/2, con el dólar a 7,29 5/8 y con el peso argentino a 1,84 1/2.

Bolsa de Nueva York

(Ultimos cambios recibidos.)

Cotización de valores:
General Motors, 31 7/8.
U. S. Steels, 37 1/2.
Radio Corporation, 5.
General Electric, 21 5/8.
Canadian Pacific, 12 5/8.
Allied Chemical, 138 1/4.
Royal Dutch, 29 1/2.
American Telegraf and Telephon, 104.
Consolidated Gas N. Y., 21 1/4.
Standar Oil N. Y., 41 3/4.
Pennsylvania Railroad, 23 3/4.
Anaconda Cooper, 11 1/8.
National City Bank, 22 3/8.
International Telegraf and Telephon, 8 7/8.

Cambios de moneda de la Bolsa de Nueva York

Madrid, 13,63.
París, 6,57 1/2.
Londres, 4,88 1/4.
Milán, 8,52.
Zurich, 32,27.
Berlín, 40.
Amsterdam, 67,38.
Buenos Aires, 25.

La paridad de la peseta se establece a 7,33 5/8, resultando con el franco francés a 48,24, con la libra esterlina a 35,82 y con el peso argentino a 1,83 1/2

El dólar y la libra

Londres, 17.—El dólar abrió a 4,87 3/4 y cerró a 4,87 7/8.

Nueva York, 17.—La libra esterlina abrió a 4,88 1/4 y cerró a 4,87 3/4.

Bolsa de Zurich

(Ultimos cambios recibidos.)

Cotización de valores:
Chade, A, B y C, 743.
Idem D, 144 papel.
Idem E, 144
Bonos nuevos 34 1/2.
Sevillana de Electricidad, 155, papel.
Donau Save Adria, 41 1/4.
Italo-Argentina, 77 1/2.
Elektrobank, 555.
Société de Banque Suisse, 474.
Nestlé, 771.

Cambio de moneda de la Bolsa de Zurich

París, 20,38.
Londres, 15,13 1/4.
Nueva York, 3,10 1/4.
Madrid, 42,22.
Berlín, 123,95.

La paridad de la peseta resulta a 236,85 y la de ésta con el franco se establece a 48,27, con la libra a 35,84 y con el dólar a 7,34 7/8.

BALANCE DEL BANCO DE ESPAÑA

Situación comparada en millones de pesetas

(Millones de pesetas)

	12 Enero	5 Enero
ACTIVO		
Oro en Caja:		
Del Tesoro	20.0	19.9
Del Banco	2.245.5	2.245.5
Cuentas corrientes	2.1	2.1
Extranjero:		
Del Tesoro	57.9	56.4
Del Banco	224.2	224.4
Plata	677.6	675.2
Bronce por cuenta de Hacienda	2.2	2.2
Efectos a cobrar en el día	27.3	12.5
Descuentos	1.054.8	1.084.5
Pagarés Tesoro	79.7	79.7
Pólizas de cuentas de créditos y créditos disponibles	280.4	281.7
Pólizas de cuentas de crédito con garantía y créditos disponibles	1.111.4	1.188.0
Pagarés de préstamos con garantía	20.2	20.1
Otros efectos en cartera	36.4	35.7
Corresponsales en España	10.2	10.1
Deuda amortizable 4 por 100	344.4	344.4
Acciones Compañía Arrendataria de Tabacos	10.5	10.5
Acciones Banco de Estado de Marruecos, oro	1.1	1.1
Acciones Banco Exterior de España	6.0	6.0
Anticipo al Tesoro público	150.0	150.0
Bienes inmuebles	71.8	71.7
Tesoro público	57.1	22.6
Total	6.491.8	6.545.3
PASIVO		
Capital del Banco	177.0	177.0
Fondo de reserva	33.0	33.0
Fondo de previsión	18.0	18.0
Reserva especial	21.7	21.7
Billetes en circulación	4.705.8	4.740.8
Cuentas corrientes	930.0	903.5
Cuentas corrientes en oro	2.1	2.1
Depósitos en efectivo	10.8	10.7
Dividendos, intereses y otras obligaciones a pagar	106.6	128.5
Ganancias y pérdidas	27.3	24.9
Diversas cuentas	459.0	484.6
Total	6.491.8	6.545.3

Fallecimiento de don Luis Ibáñez Posada

En la madrugada pasada ha dejado de existir el Sr. D. Luis Ibáñez, presidente del Consejo de Administración del Banco Hispano Americano.

El finado nació en Combes (Ribadedeva) en 1844. Tenía, pues, noventa años. Muy joven se trasladó a Cuba, en cuya isla dedicó sus actividades al giro de mayoristas y banqueros.

Hombre franco, de gran rectitud, laborioso y de gran precisión y seguridad para los negocios, pronto se granjeó el respeto y el afecto de cuantos le trataron. Su natural afable, llano, su claro entendimiento y su concepto real de la vida fueron sus principales aliados en cuantas labores comenzó.

Regresó de Cuba en 1892. Con otros amigos, entre ellos D. Florentino Rodríguez, que regresó de aquel país en unión del Sr. Ibáñez; con D. Bruno Zaldo y dirigidos por D. Antonio Basagoiti, fundaron el Banco Hispano Americano hace unos treinta y cinco años.

En esta importantísima entidad bancaria, y al final de su larga vida de trabajo, llegó a ocupar el cargo de presidente de su Consejo de Administración.

Pertenecía a los Consejos de la Unión Eléctrica Madrileña y La Equitativa (Fundación Rosillo).

En unión de su hermano, el conde de Ribadedeva, dotó a su pueblo natal de importantes servicios, escuelas, hospitales y practicó en todo momento el bien.

Ayer hizo vida normal: acudió al Banco desde primera hora, pues era hombre a quien gustaba dar ejemplo a sus empleados; presidió la Comisión y después estuvo charlando animadamente con sus amigos, haciendo gala de su memoria prodigiosa. Por la noche se sintió molesto y murió al poco tiempo con la serenidad del hombre que ha sabido cumplir con su deber.

Descanse en paz el ilustre financiero y reciban nuestro más sincero pésame su distinguida familia y la Dirección y el Consejo de Administración del Banco Hispano Americano.

Otra vez lo de Petróleos

Copiamos de la revista «Orientación»:

«Al cerrar la edición de este número llegan hasta nosotros los últimos rumores del tan manoseado asunto de la Campsa. Parece ser que las negociaciones llevadas a cabo con Rumania y comenzadas el otoño pasado por el Gobierno, gracias a los buenos oficios del Sr. Figueras Doti, de un grupo financiero catalán, han quedado en suspenso por ahora, pues su valedor, Sr. Buxeras, al presentar la oferta de este país ante el Consejo de la Campsa ha tropezado con la negativa de esta entidad, por considerarla inaceptable. Y a consecuencia de ello, el Sr. Buxeras, interesadísimo, sin duda, por la gestión que había realizado, ha presentado la dimisión de su cargo como delegado del Gobierno en la Compañía Arrendataria del Monopolio de Petróleos.

No sabemos si esta dimisión será aceptada; pero, de todas formas, continúen o no las negociaciones con Rumania, bueno es advertir que la pretendida compensación del 45 por 100 del valor de compra, que se ha dicho iba a quedar en España, no pasa de ser una feliz promesa, puesto que en el texto del contrato de suministro sólo figuraría el descuento, condiciones, etc., dejando la posibilidad de esa compensación de nuestra balanza para un futuro y quizá hipotético anexo comercial.»

*

Banco Hipotecario de España

Pago del cupón de las Cédulas del 6 por 100

Desde el día 1 de Febrero próximo se satisfará en las Cajas de este Banco, en Madrid y Barcelona y en todas las Sucursales del Banco de España, el cupón vencedero en dicho día de las Cédulas hipotecarias del 6 por 100 por un líquido de pesetas 12,977 cada uno.

También satisfarán las Cédulas del 6 por 100 amortizadas en el sorteo de 1 de Noviembre último.

ASIMISMO, DESDE EL 1 DE FEBRERO SE CANJEARAN POR OTRAS LAS CEDULAS ASEGURADAS QUE FUERON AMORTIZADAS EN EL MENCIONADO SORTEO.

Los partidos republicanos

Asociación Femenina de Educación Cívica

A las siete de la tarde de mañana sábado tendrá lugar en este Centro un magnífico festival artístico, cuyo programa será desarrollado por la notable mediosoprano señora Corona de Vilar, a quien acompañará al piano el maestro Campuno, y por el elocuente orador poético y reputado recitador Juan Chaves Rodríguez.

Partido republicano liberal demócrata

En las escuelas gratuitas que el partido republicano liberal demócrata tiene instaladas en su Casa de la República del barrio de las Ventas del Espíritu Santo, tuvo lugar el domingo pasado un reparto de juguetes, cedidos por el Ayuntamiento de Madrid, entre los alumnos que asisten a dichas clases.

El reparto fué efectuado por distinguidas señoras y señoritas de la Sección Femenina de Madrid, que al mismo tiempo hicieron un donativo en metálico y especies entre las correligionarias de la Sección Femenina obrera pertenecientes a dicha Casa de la República.

El acto resultó brillantísimo.

EL TEATRO

SOCIEDAD MUÑOZ SECA

Esta Sociedad celebrará su función correspondiente al mes actual el próximo domingo, en el teatro María Guerrero, a las cinco y media en punto de la tarde, poniendo en escena el sainete de los hermanos Alvarez Quintero titulado «La reina mora» y el sainete de Fernández Sevilla y Carreño «Los Claveles», música las dos del gran compositor D. José Serrano, dirigiendo la orquesta el maestro Rojas.

Al mismo tiempo esta Sociedad recuerda a todos los autores que sigue abierto su concurso para noveles, el cual se cerrará el 31 del corriente.

MOVIMIENTO OBRERO

Cajas de Previsión del Sindicato Provincial de Trabajadores del Comercio

Con objeto de no agotar la Caja de paro por el gran número de parados en la actualidad, se tomó el acuerdo en junta general de establecer una cuota mensual de una peseta mientras subsistan estas circunstancias.

Ministerio de Educación, Cultura y Deporte 2012

Paso a la verdad

Un informe del ex ministro D. Fernando de los Ríos sobre su reciente viaje a Asturias, aparecido en parte, según declaración de su autor, en el diario parisiense «Le Populaire», ha removido en mareas no siempre espontáneas ciertas aguas... Periódico hay—periódico monárquico, naturalmente — que pide ya el procesamiento del ilustre catedrático «por irse al Extranjero a desprestigiar a España».

Vayamos por partes y con serenidad... Quienes con ocasión de los tristes sucesos de Asturias primero llevaron al Extranjero ciertos relatos que dañaban a España, fueron, como siempre, esos papeles monárquicos. Relatos en su mayoría falsos, como aquél de que los revolucionarios habían sacado los ojos a un grupo de niños hijos de guardias civiles. ¿Qué se hizo entonces? Una investigación dispuesta por la Dirección de Sanidad, que comprobó la falsedad del informe. Nada más. Ni los inventores ni los propaladores fueron sancionados de otro modo que con la rectificación.

Ha hablado ahora el Sr. De los Ríos—de un modo involuntario, porque su informe no estaba destinado a la publicidad—, y la conducta a seguir ha de ser la misma. Idéntica. Calcada. Primero, ante todo, ha de averiguarse —la Comisión parlamentaria solicitada por LA LIBERTAD es el medio mejor—qué hay de cierto en lo dicho por el ex ministro socialista. Pero con serenidad, sin apasionarse. Evitando, sobre todo —medios existen actualmente para conseguirlo—, esas indignaciones ficticias y embusteras que empujan las aguas hacia sus molinos...

Abramos paso a la verdad, como ha ofrecido el presidente del Consejo. Cuanto antes. Sin consideraciones. Pero, ¡cuidado!, sin permitir que, a pretexto de defender a quienes no necesitan de defensa, porque nadie les ataca, tejan el confusionismo de costumbre estos monárquicos de Annual, que por servir sus intereses son capaces de crucificar a Cristo mucho antes de que llegue la Semana Santa...

ANNA MAY WONG

La estrella de las rutas atormentadas

Decía aquel ingenio sutil que se llamó Oscar Wilde que cuando algún famoso pintor hacía el retrato de alguien lo condenaba a perder para siempre su propia personalidad física y a la preocupación constante de parecerse al retrato. Algo de esto ocurre con las deliciosas estrellas del cinema, que sueñan en el expreso azul

La interesante artista cinematográfica Anna May Wong, que llegó ayer mañana a Madrid, dirigiéndose al Retiro, por la Puerta de Alcalá (Fot. Alfonso.)

del triunfo vertiginoso y acaban por ser como dulces fantasmas de ellas mismas.

Esta fina porcelana que ahora nos llega, con sus pies imposibles y sus pupilas asiáticas, tiene un amable gesto de felicidad bajo el sol de España, signo inconfundible de liberación, como un grito de esperanza después de la atormentada ruta de Shanghai.

Esta Butterfly, en cuya cintura se quiebran los juncos infinitos de los ríos miniados, llega a la tierra donde los claveles se riegan —como dijo Rubén—con la sangre de los toros, y nos trae en las manos, sabias en secretos de camarines ambulantes, un ramo de azucenas de California.

El mejor y exacto reportaje para estos fantasmas de sí mismos es la lejanía. Que ellas sigan siendo en nuestro corazón lo que eran en nuestro recuerdo. Que no turbe la memoria de la imagen entrevista la palidez morena y cansada de la realidad en el «hall» de un hotel de moda.

Para nosotros, Anna May Wong no será nunca la viajera famosa que duerme en el cuarto número tal de un Palace cualquiera. Ella será siempre la que sueña y hace soñar sobre el humo cuajado del celuloide en la hora emocionante de «una primera» con público de gala.

Anna: que el entreacto español te sea propicio, y cuando corras veloz al rincón caliente de los focos que queman las pupilas y el silbato impertinente y poco gentil del «metteur» te haga arrugar la frente verdiamarilla como un arrozal de ensueño, piensa y no olvides que los hombres del mediodía truecan las ceremoniosas genuflexiones por el homenaje encendido de las miradas directas como puntas de floretes y que tú habrás ya descubierto en las calles de Madrid.

JOSE OJEDA

Muerte de un popular chistulari

Bilbao, 17.—A consecuencia de un atropello de automóvil, que sufrió días pasados, ha muerto Martín Elola, popular y conocidísimo chistulari, que era en la villa una verdadera institución.

La desgracia ha impresionado mucho a las gentes.

Hiere a su mujer y mata al que la cortejaba

Málaga, 17.—En el cortijo San Jerónimo, situado en el barrio de Churriana, se ha registrado un sangriento suceso.

En dicho cortijo residía el matrimonio compuesto por Andrés Tocón Solís y Josefa Botello Herrero. El marido trabajaba en Málaga, y de madrugada se presentó en la finca inopinadamente.

A la puerta de su domicilio encontró a su convecino Joaquín Salazar, del que, por lo visto, venía sospechando cortejaba a su esposa. Andrés, sin mediar palabra, sacó una pistola, disparando contra su rival varios tiros, hasta dejarle muerto.

A las detonaciones acudió Josefa, contra la que también disparó su marido, hiriéndola de suma gravedad. La citada mujer fué trasladada a Málaga, ingresando en el Hospital Civil.

El Juzgado ordenó el levantamiento del cadáver de Joaquín Salazar y practicó las demás diligencias aclaratorias.

El criminal se dió a la fuga; pero después se presentó en la Comisaría de Vigilancia, confesando el crimen cometido y relatando la forma como fué llevado a cabo.

"DELEITE DE LA DISCRECION"

Consejo para casados, que llega tarde porque ya se descasaron...

¿Pero le seguirán otros?

La vieja cotorrona, «La Epoca», no ha dicho ni pío sobre lo del casamiento del Sr. Borbón y la señora Battenberg. Pero no puede más su cotorronería: se le escapan las palabras...

Y anoche copia, según dice, del libro «Deleite de la discreción», publicado en 1764 por D. Bernardino Fernández de Córdoba, este «consejo para casados»:

«Este tan discreto como christiano príncipe—se refería también a Carlos V—decía que la cuerda prudente unión de los casados constaba de que ella se fingiese a las veces «ciega» y él a las veces «sordo».»

El consejo, naturalmente, llega tarde, porque ya se descasaron... Pero no deja de ofrecer su filosofía. Es todo un tratado de moral... monárquica. No más estrecho que el que hubiera dictado a Terencio su filosofía de la vida. Ella, «ciega»; él, «sordo»... Así, para la ochentona periodística, se logra la felicidad conyugal. ¡Cuando su experiencia lo dice!...

Para el Sr. Borbón y la señora Battenberg el consejo llega tarde... Pero «La Epoca» sabe lo que persigue exhumándole. Para no arribar al mismo desenlace, otros casados suyos, recién casados — «reales» y plebeyos—, deben seguirle y les irá bien.

LA GUERRA EN EL CHACO

Fracasará la Conferencia de Buenos Aires

Washington, 17.—Las autoridades latinoamericanas de esta capital pronostican un total fracaso al intento de convocar una conferencia en Buenos Aires para solucionar el conflicto del Chaco, conferencia patrocinada por la Sociedad de Naciones.

En los medios latinoamericanos de Washington se dice que si la Asamblea de la Sociedad de Naciones, siguiendo la proposición del Comité consultivo levanta el embargo de armas a favor de Bolivia, dicha conferencia no podra tener el menor éxito.

Los diplomáticos se muestran sorprendidos y alarmados ante las posibilidades que pudieran originarse como consecuencia de levantar el embargo de armas a Bolivia, y opinan que la Argentina y Chile se encontrarían colocadas en una situación muy delicada si el embargo de armas se refuerza, por el contrario, contra Paraguay.

EN ZARAGOZA

Estalla una bomba en una fábrica de camas

Zaragoza, 17.—Esta noche hizo explosión una bomba colocada en la fábrica de camas de la viuda de Irisarri. El artefacto produjo pequeños desperfectos y no causo desgracias personales.

La Policía ha detenido a un sujeto que días pasados ejerció coacciones sobre los obreros de dicha fábrica para que se declararan en huelga con motivo de algunos despidos efectuados.

Parece ser que dicho individuo fué visto por los alrededores de la fábrica momentos antes de ocurrir la explosión.

Detención de los autores de un robo a mano armada

Córdoba, 17.—La Guardia civil del pueblo de Benamejí comunica que cuando transitaba por el sitio conocido por Cuesta de la Barca, en el término municipal de Encinas Reales, unos desconocidos atracaron a mano armada a Antonio Gómez Rodríguez y le quitaron unas caballerías y una cantidad en metálico.

La Guardia civil ha detenido a los autores del atraco, que se llaman Vicente Castro, Antonio Moreno y Domingo Jiménez. Los tres, en unión de lo rescatado, fueron puestos a disposición de la autoridad militar.

ESCLARECIMIENTO UTIL

¿Qué le parece a "El Debate" de lo que decimos?

«El Debate», en un acceso agudo de ministerialismo, parece dudar de que los españoles quieran conocer íntegramente la verdad de los sucesos revolucionarios de Octubre, causa, como nadie ignora, de que estemos aún en estado de guerra.

Y escribe: «¿No es posible, al menos, publicar un relato oficial, documentado, de la revolución? Se ha anunciado varias veces, se ha trabajado en él. ¿Por qué no sale?»

No entramos ni salimos en eso. Pero España tiene deseos de que la verdad se conozca. Tantos deseos, que, a fin de que la verdad resplandezca sin posibilidades de duda, varios periódicos hemos expresado la conveniencia de que una Comisión parlamentaria de todos los partidos, absolutamente de todos, vaya a Asturias y emita informe.

¿No cree «El Debate» oportuna esa labor? Pues diga las razones que tiene para ello. A nosotros nos parece lo más eficaz una información parlamentaria como las que no pocas veces se han llevado a cabo.

Precisamente por lo que dicen en el Extranjero, que es lo que mueve a «El Debate» en su petición, insistimos en pedir lo que ya pedimos sin fruto. En cosas como esa todos los esclarecimientos son pocos. Y mientras más garantías de imparcialidad se acumulen, mayor eficacia tendrá la obra.

ANALES DE UNA CONVULSION

El ministro de la Gobernación facilitó esta madrugada los datos oficiales de las armas y explosivos recogidos en Asturias

Informes de esta madrugada facilitador por el ministro de la Gobernación

El ministro de la Gobernación, al recibir esta madrugada a los periodistas, les facilitó un telegrama de Zaragoza dando cuenta de que en la fábrica de la viuda de Ilizarre estalló un petardo sin consecuencias.

En Orense, con ocasión de la captura de unos presos fugados de la cárcel de Barco de Valdeorras, se encontró a uno de ellos 9.000 pesetas en billetes y un documento, por el cual otro individuo le adeuda 2.000 pesetas.

De Córdoba dicen que unos salteadores, en la cuesta de Barca, del término de Encinas Reales, asaltaron a Antonio Gómez, robándole la caballería y 150 pesetas. La Guardia civil del puesto de Benamejí detuvo a los autores del robo, Vicente Castro y Antonio Moreno, recuperándose lo robado.

De Oviedo comunican que se han recogido 66 armas de fuego, 120 cartuchos de guerra y que se han practicado 26 detenciones.

Con referencia a la diaria recogida de armas, dijo que tiene encargado al gobernador general una documentada estadística sobre las armas que se llevaron los revolucionarios y las recogidas, y puede dar el siguiente avance:

En la Fábrica de Armas había 7.409 fusiles de 7 milímetros, y se han recogido 2.663 hasta el 4 de Enero; pero las necesidades del servicio han obligado a la fuerza que allí ha actuado a usar los fusiles recogidos hasta el número de 3.000, faltando, por lo tanto, por recoger de 1.000 a 1.500. También había en la Fábrica de Oviedo 198 ametralladoras pesadas, de las que se llevaron 29. Todas han sido recogidas. También han sido recogidos nueve cañones que se llevaron de la Fábrica de Trubia. También se ha recuperado un obús de 15,5 milímetros, 16 de 40 milímetros y uno de siete y medio.

Existían dos carros de combate sin motor, que se llevaron los revoltosos, y también se han recuperado igualmente tres ametralladoras pesadas y nueve ligeras; de 4.380 granadas de cañón se han recuperado 394. También había en la Fábrica 4.500 cascos cubrecabezas, y se han recuperado 134. De los restantes se ha hecho uso para los servicios urgentes por algunos Cuerpos de los que han operado en Asturias. Existían 340 cartuchos de granada y se supone que fueron gastados o abandonados.

De las armas recogidas hay las que cogieron los rebeldes como botín en los asaltos a los cuarteles de la Guardia civil, guardas jurados de las minas y fincas particulares, estando casi todo recuperado.

He hablado telefónicamente con el gobernador, que me ha dado estos datos y quien está haciendo la recopilación de todos los que posee para hacer una estadística completa.

Una detención

Por funcionarios de la oficina de Información y Enlace de la Dirección de Seguridad, ha sido detenido en Madrid Fermín Aldave Escagués, de veinticuatro años, natural de Pamplona. Está acusado de participar en los últimos sucesos revolucionarios y le tenía reclamado la autoridad militar de Pamplona.

Detenidos por fijar pasquines

Por fijar pasquines del Bloque Nacional en la calle de Alcalá, fueron detenidos Faustino Jiménez González, Cecilio Junqueta y Angel Ciruelo, a los que se les ocuparon 2.000 ejemplares más.

El alijo de armas.--Declara nuevamente el Sr. Azaña

Ha comparecido nuevamente ante el Juzgado especial que instruye el sumario por alijo de armas el ex presidente del Consejo de ministros D. Manuel Azaña. Su declaración duró aproximadamente unas dos horas, y dada la reserva que se guarda sobre este asunto, fué imposible averiguar nada relacionado con la misma.

Informes de provincias

En el pueblo de San Martín del Rey Aurelio se encuentran cerca de un millón de pesetas

Oviedo, 17.—En los montes de Campo de Caso fué detenido por el alférez de Asalto, Sr. Pañeda, un individuo llamado Manuel Rosada Lastra. En su poder se encontraron 1.200 pesetas.

Interrogado el detenido sobre el dinero del Banco de España, acabó por confesar que en el pueblo de Blimea, en el concejo de San Martín del Rey Aurelio, había guardada una importante cantidad de dinero en una casa.

Dicho oficial se trasladó allí, llevando al detenido, y en un gallinero descubrieron escondidas 901.000 pesetas.

A unos metros de este gallinero, enterrados en un prado, había unos botes o latas de café, en los cuales también estaba en billetes de 100 y de 50 pesetas la cantidad de 53.825 pesetas, que hacen en junto 954.825 pesetas. El dinero que encontraron en el gallinero citado estaba en billetes de 1.000 pesetas.

El detenido era lugarteniente de un tal Aquilino Lorenzo Calleja, que fué presidente del Comité revolucionario en Laviana. Se cree que sabe dónde se esconden más cantidades importantes de dinero, y se realizarán diligencias con él para ver si es posible hallarlo.

Se avisó al Banco de España, el cual se personó inmediatamente por medio del interventor y del cajero, para hacerse cargo del dinero e ingresarlo a disposición del juez que instruye la causa, en las arcas del referido Banco.

La procacidad de los señoritos

Ayer nos ocupamos de las declaraciones de D. Fernando de los Ríos, a propósito de un escrito publicado en «Le Populaire», de París.

Por causas ajenas a nuestra voluntad no pudimos decir sobre el caso todo lo que nos proponíamos.

En cambio, «A B C» se despachó a su gusto. Como que tuvo la avilantez de escribir estas palabras:

«Verdad es que D. Fernando de los Ríos, como todos los de su laya, no son de España, sino de anti-España.»

Nadie que tenga la menor noción de lo que es la responsabilidad política, los deberes de la Prensa y los imperativos de la convivencia social puede expresarse en esos términos.

El dividir al país en dos partes distintas e irreductibles, en España y anti-España, es una maniobra que sólo pueden concebir cerebros anormales o espíritus esencialmente depravados.

¡Y que hablen de la anti-España los defensores de un régimen que tiene en su haber Cavite, Santiago de Cuba, Monte Arruit, Annual, etc.!

¡Que se expresen en tal forma los partidarios de un rey que no supo ser ni hombre ni caballero!

Consejo de guerra contra un guardia municipal de Oviedo.--El fiscal pide doce años

Se ha verificado el Consejo de guerra contra el guardia municipal de Oviedo Adolfo Fernández y Fernández, al que acusan de haber prestado auxilio a la revolución. Fué visto con un mosquetón y un cargador hacia las inmediaciones de San Esteban de las Cruces, a cuatro kilómetros de Oviedo. El procesamiento se siguió por un escrito confidencial de la Policía, en el que se decía que Adolfo había sido revolucionario.

El fiscal solicitó para el procesado doce años y un día por auxilio a la revolución.

El defensor pidió la absolución, por entender que no había ninguna prueba, más que indicios de una confidencia de la Policía de que el tal Adolfo Fernández y Fernández había actuado en la revolución.

Señaló que su patrocinado fue a casa de su suegro, en Tudela de Veguín, donde fué hecho prisionero por los revolucionarios, los cuales, como a otros cuantos, le pusieron un fusil en la mano y le obligaron a andar por la carretera, sin que se sepa que haya actuado en ningún robo, atraco ni combate.

La sentencia, aunque se desconoce, se cree que es condenatoria.

Multados por propalar noticias falsas.--El gobernador desmiente que se haya quemado la biblioteca de una Casa del Pueblo

Oviedo, 17.—El gobernador ha impuesto multas a doce personas, acusadas de propalar noticias falsas.

Desmintió el gobernador que las fuerzas del Ejército hayan quemado una biblioteca de una Casa del Pueblo, según afirmó un periódico de Gijón.

Lo ocurrido fué que el jefe de las fuerzas quemó unos libros extremistas para evitar que fueran leídos por los soldados.

El supuesto ultraje y asesinato de unas muchachas.--«La Libertaria» murió en un encuentro

Oviedo, 17.—La hermana de «La Libertaria», una de las muchachas que se ha dicho que mataron unos maleantes después de ultrajarlas, ha recorrido las Redacciones de los periódicos, manifestando que todas sus hermanas se encuentran en su casa.

Dice que únicamente falta la referida «Libertaria» que, como ya se sabe, encontró la muerte en un combate sostenido con las tropas que entraban en Oviedo.

Van a exhumarse los cadáveres de la fosa común de Oviedo

Las autoridades han dado orden de que sean exhumados los cadáveres enterrados en la fosa común del cementerio de Oviedo, para ver si entre ellos se encuentran los de las tres muchachas citadas.

Han sido detenidos cuatro supuestos complicados en la muerte de unos guardias de Seguridad

Oviedo, 17.—Fuerzas de Asalto han practicado la detención de cuatro supuestos autores de un hecho cometido durante los pasados sucesos revolucionarios.

Parece ser que en sus declaraciones manifestaron que el día 6 de Octubre, cuando regresaban de prestar servicio cuatro guardias de Seguridad, les acometieron a tiros en la calle del Marqués de Santa Cruz.

A consecuencia de esta agresión, tres de los guardias resultaron muertos, y el otro, llamado Joaquín García, tuvo que refugiarse en una casa de la misma calle.

Ante las dificultades que encontraron para apoderarse de él, los revolucionarios llamaron en su auxilio a otros compañeros para buscarle y apresarle, como lo hicie-

LA FIESTA DE SAN ANTON.—Unos castizos paseando, caballeros en sus adornadas cabalgaduras, por la calle de Hortaleza (Fot. Alfonso.)

LA FIESTA DE SAN ANTON.—Un animado aspecto de la calle de Hortaleza en las primeras horas de la tarde (Fot. Alfonso.)

Ministerio de Educación, Cultura y Deporte 2012

ron, llevándole después al campo de San Francisco, donde le rociaron de alcohol, prendiéndole fuego.

Uno de los detenidos niega en absoluto todo lo que se le imputa.

Faltan por detener dos individuos más que participaron en el hecho, y de quienes se sigue la pista.

Recogida de armas y explosivos y detenciones

Oviedo, 17.—En las últimas veinticuatro horas las fuerzas móviles han recogido 56 armas de fuego, 120 cartuchos de guerra y algunas municiones.

Las mismas fuerzas han practicado 14 detenciones en la zona minera.

Se condena a veintitrés años a los autores de la colocación de una bomba.--Seis años de pena por fabricación de explosivos

Badajoz, 16.—Se ha visto la causa instruída contra Manuel Rodríguez Luján, Enrique Martillo y Cándido Calero por la explosión de una bomba en el domicilio de Miguel Girón, en el pueblo de Granja de Torrehermosa.

El explosivo hirió a un hombre y causó daños materiales.

Los tres procesados han sido condenados a veintitrés años, cuatro meses y un día de reclusión.

También han sido juzgados Julián Romero, Andrés Castillo, José Bello y Francisco Chamorro, procesados por el depósito de bombas que se descubrió como consecuencia de la explosión de artefactos.

Por el delito de fabricación de explosivos han sido condenados a seis años de presidio menor, y conjuntamente con los anteriores al pago de 2.360 pesetas por los daños causados al edificio, y 3.000 de indemnización al herido.

Ha sido designado el Tribunal que juzgará a los «rabassaires»

Barcelona, 17.—En presencia de los defensores se ha efectuado la designación de los señores que formarán el Tribunal del Consejo de guerra de la causa que se sigue contra los «rabassaires», y que comenzará el próximo lunes. Han estado conformes todos los defensores en la designación recaída.

Actuarán, defendiendo a los 215 procesados, 15 abogados, de ellos cuatro militares.

HACIA EL ESCLARECIMIENTO

El crimen del Camino de los Molinos

El guardia civil del puesto de Carabanchel Bajo encargado de practicar diligencias para el descubrimiento del crimen del Camino de los Molinos, del que fué víctima el sereno de comercio de esta barriada, Bonifacio Ayuso, ha dado con el hilo que puede llegar al esclarecimiento.

Supo este guardia que Pablo Dorado, en la actualidad detenido y que, como se recordará, fué el primero en quien recayeron sospechas, había intentado preparar una coartada en sus declaraciones.

Dicho guardia ha averiguado que la noche del crimen salió a medianoche Pablo Dorado del domicilio de un industrial de la carretera de Toledo con un carro, en compañía de otro individuo, y que se encaminaron a robar a la estación de Villaverde, de donde regresaron sobre las cuatro y veinte de la madrugada del día siguiente; es decir, en el mismo en que apareció asesinado Bonifacio. Que dejaron el carro con lo robado en casa del citado industrial y ambos después se marcharon a sus respectivos domicilios.

Ayer por la tarde, el sargento, cabo y el referido guardia, que tan activamente actúan en este asunto, fueron al domicilio del industrial, que prestó su carro para el robo. Se llama Ricardo García Alonso y está domiciliado en la carretera de Toledo, 22, tienda de comestibles. Al ser interrogado en su domicilio, en principio negó cuantos cargos se le hacían; pero no pudo ocultar la emoción, hasta el extremo de que la Guardia civil tuvo que suspender el interrogatorio por unos momentos. Luego insistió para que afirmara o negara que tanto Dorado como su acompañante habían salido de su casa con un carro para robar.

Terminó Ricardo por confesar que, efectivamente, era cierto cuanto le decía la Guardia civil, añadiendo que el que acompañaba a Pablo era un amigo de aquél, llamado Pedro Pérez Currieres (a) «el Laña», de diecinueve años, que vive en la calle del Estaño, próximo a Pablo Dorado y cerca también del lugar del suceso.

Asimismo fué interrogado Ricardo para que dijera si sabía si eran los autores del asesinato Pablo y «el Laña». Este extremo, hasta ahora, lo niega, aun cuando hay la creencia de que sabe quiénes mataron a Bonifacio.

Ricardo ha sido conducido por la Guardia civil al puesto de Carabanchel Bajo, donde ha quedado rigurosamente incomunicado hasta aclarar algunos puntos importantes.

«El Laña», detenido

La Guardia civil, siguiendo las diligencias para conseguir el esclarecimiento del crimen, detuvo ayer a última hora de la tarde a Pedro Pérez (a) «el Laña», a quien acusa el industrial Ricardo García de ir, en unión de Pablo Dorado, a robar con un carro de su propiedad a Villaverde en la noche del 24 del pasado mes de Diciembre, volviendo al Camino de Los Molinos a las cuatro y veinte de la madrugada, en que fué asesinado el sereno Bonifacio Ayuso.

Detenciones importantes

La Guardia civil siguió ayer, durante toda la noche, practicando investigaciones para aclarar el suceso del Camino de los Molinos.

Interrogó extensamente al detenido Pedro Pérez, alias «el Laña», quien negó en principio su participación en el hecho, así como ser autor de otros cargos que se le imputaban. Por fin confieso que en unión de Pablo Dorado García pidió al industrial Ricardo García Alonso un carro para transportar unas mercancías que iban a robar en las estaciones de Villaverde y Pinto. Después de que cometieron el robo, regresaron a Carabanchel con las mercancías, las que llevaron al domicilio de un cuñado de Pablo Dorado, llamado Bernabé García, alias «el Cano», y que vive próximo al lugar donde apareció el cadáver del sereno Bonifacio Ayuso.

La Guardia civil, siguiendo las investigaciones, practicó un registro en el domicilio de Bernabé García, alias «el Cano», encontrando un saco lleno de garbanzos, gran cantidad de bacalao y varios paquetes de achicoria.

Bernabé fué sometido a un hábil interrogatorio, declarando que la noche que se debió cometer el crimen llegaron muy excitados a su domicilio Pablo Dorado y Pedro Pérez, alias «el Laña», entregándole unas mercancías que habían de recoger al día siguiente, cosa que no hicieron.

De las diligencias practicadas por la Guardia civil, se desprende, aunque siguen negando, que los detenidos son los autores del asesinato del sereno, para que éste no les denunciara, al sorprenderles con las mercancías robadas.

Si como se tiene por cierto la pista iniciada llega a buen término, será de justicia aplaudir y resaltar la acertada gestión del capitán de la Guardia civil señor Ramos, teniente Sr. Herrera, sargento Sr. Marín, cabo Sr. Jiménez y los guardias Ginés Gómez e Hipólito Gómez.

Los detenidos quedaron incomunicados en uno de los calabozos del Juzgado de Carabanchel.

El Consejo ejecutivo de Izquierda Republicana

Asiste el Sr. Azaña

Desde las ocho y media hasta las diez de la noche estuvo ayer reunido el Consejo ejecutivo del partido de Izquierda Republicana.

A la reunión asistió por primera vez después de los sucesos el Sr. Azaña.

Sabedores los afiliados al partido que iba a acudir el Sr. Azaña se reunieron en gran número para saludarle.

Los Sdes. Azaña, Casares Quiroga y Giral negaron que la reunión hubiera pasado de ser la acostumbrada de todas las semanas para resolver cuestiones de índole administrativa, y aseguraron, especialmente el Sr. Azaña, que no se habían ocupado de política.

Según nuestras noticias, se siguió tratando de la cuestión planteada por el Sr. Albornoz relativa a la unión de los republicanos, aunque no se entró en el fondo del asunto. Esto se hará en la reunión que celebrarán en breve.

El juicio por la muerte de un guarda

Sentencia absolutoria

Zaragoza, 17.—Se ha visto ant. el Tribunal de urgencia la vista de la causa instruída contra Domingo Garrote Chicote, que en la dehesa Balcamín dió muerte al guarda jurado Julián Samaniego.

El fiscal solicitaba que se le impusieran dieciocho años de prisión.

El Tribunal dictó sentencia absolutoria.

UN RUEGO DE «LA LIBERTAD» ATENDIDO

Las aceras de la calle de San Bernardo

Hace algún tiempo LA LIBERTAD solicitó del señor delegado de Vías y Obras que se realizasen las obras de reparación de las aceras de la calle de San Bernardo—trozo de San Bernardo a Quevedo—, las cuales se encontraban en un estado deplorable.

El Sr. Baixeras nos respondió atentamente, afirmando que las obras se realizarían lo antes posible. En efecto, las obras han empezado con toda actividad.

LA LIBERTAD se complace en hacer público su agradecimiento al señor delegado de Vías y Obras.

Un aspecto de la sala de selección de basuras en la Estación de fermentación
(Fot. Alfonso.)

Subscripción de LA LIBERTAD en favor de los niños que han quedado huérfanos con motivo de los sucesos de Asturias

El caracter de esta subscripción —iniciada por LA LIBERTAD con 1.000 pesetas — queda claramente determinado. Su producto será para los niños de Asturias que han quedado huérfanos con motivo de los recientes sucesos, para aquellos niños a quienes no alcancen los beneficios de la subscripción organizada por otros elementos, a los que también nos dirigimos en demanda de una prueba de la integridad y pureza de sus sentimientos.

	Pesetas
Suma anterior	48.275,05
I. P.	25,00
E. G. C.	1,00
X.	3,00
E. P. y varios:	
E. P.	2,00
J. T.	1,00
A. G.	1,00
José Alonso	1,00
Angel Soldado	1,00
J. J. P.	1,00
Un socialista	1,00
Un socialista	1,00
Un socialista	2,00
I. D.	1,00
A. Rodríguez	1,00
Casas	1,00
Un socialista	1,00
G. Jáuregui	1,00
P. D.	1,00
I. Martín	1,00
Elías Alonso	1,00
Francisco Lledó	1,00
Pedro Valdivia	1,00
Aurelio Ruiz	1,00
Miguel Savera	2,00
Ramiro Pereda	1,00
E. Carrillo	1,00
A. Q.	1,50
A. Amador	1,00
Teresa Martín	1,00
Vicente Méndez	1,00
Manuel Rodríguez	1,00
A. Rodríguez	1,00
J. J.	1,00
R. Martín	1,00
Antonio Jus	1,00
Bernardo Sánchez	1,00
Manuel Más	1,00
Manuel Jiménez	0,50
Miguel Sobrino	1,00
Alejandro Viana	50,00
Bibiano F. Osorio Tafall	25,00
Partido Republicano de Izquierda Federal de Valencia:	
Carmencita Pérez	1,00
Luisito Pérez	0,50
Federico Pérez	0,50
Amparito Chiva	1,00
Enriquito Chiva	0,50
Fernandito Chiva	0,50
Teresita García	0,50
Delfinita García	0,50
Amparito García	0,50
Bruno García	0,50
Vuestros tres hermanos	1,00
Miguelín G.	0,50
Agustín G.	0,50
Conchita Carreres	0,50
Paquito Carreres	0,50
Alfredito Gálvez	0,25
Vicentito Gálvez	0,25
Tomasa Escuder	0,25
Vicente Escuder	0,25
Maruja Surroca	0,50
V. y C.	0,50
J. C.	0,50
José Tomás	0,50
Salvadorín Ferrer	0,25
Inesita Ferrer	0,25
Paquito Ferrer	0,25
Recolecta hecha en la imprenta de Hijo de Vives Mora:	
Zenon Calvo	1,00
José Morelló	0,30
Vicente Bauret	0,15
Salvador Chiribella	0,50
Juan Bautista Cabanes	1,00
José Ramos	1,00
Cristóbal Vento	0,50
Enrique Benet	1,00
Juan Monasterio	0,50
Francisco Coll	0,50
Jaime Pascual	0,50
Rafael Giner	1,00
Emilio Martínez	0,60
Remigio Villanueva	0,50
Antonio Valentín	0,50
Salvador Montesinos	0,50
Manuel Cebriá	0,50
Otros donativos:	
José Ventura	0,50
Vicente Puchol	1,00
Vicente Sabater	0,50
M. A.	1,00
Alfredo Aycart	1,00
A. C. P.	1,00
C. de Gracia	1,00
Una alavesa	0,50
Elena Capuz	0,50
Amparo Pallardo	0,50
Un sorianista	2,00
Carmen Soler	2,00
Dolores March	1,00
Antonio Sánchez	2,00
Francisco Sánchez	1,00
Mercedes Sánchez	1,00
Enrique Macario	1,00
José Sánchez	1,00
Joaquín Flor	1,00
José Marcos	1,00
Francisco Ramos	1,00
Jenaro Beltrán	2,00
Enrique Palanca	1,00
Fernando Calatayud	1,00
Enrique Barchino	1,00
Francisco Navarro	1,00
José Martínez	0,50
Vicente Barchino	1,00
Conchita Parrado	0,25
Don M. G.	1,00
Vicentita Muñoz	0,25
Don L. García	1,00
Ramón Díaz	1,00
Un republicano	2,00
José Cifre	1,00
Luisita Botella	0,50
Manolita Botella	0,50
A. P.	2,00
J. L.	1,00
José Marqués	0,60
F. B.	0,60
V. C.	0,50
Julián Ibáñez	1,00
Rafael Máñez	1,00
Manfredo Cortés	1,00
R. R.	2,00
J. L. L.	2,00
Vicente Viguer	2,00
B. P.	5,00
Un vendedor de periódicos	5,00
Sánchez	0,50
Joaquín García Atienza	10,00
Ramón García	2,00
Juan García	2,00
Carmencín Domínguez	5,00
Pepito Palán	5,00
Alfonsito Varón	5,00
Carmencita y Juanito García	5,00
Adelaidita Benet	0,50
Pepito Benet	0,50
Miguelín Flores	1,00
Pepita Flores	1,00
Luis Pérez	1,00
José Benavente	1,00
Juan Chiva	2,00
Un federal	1,00
Una federala	1,00
Juan García	3,00
Josefa Hernández	2,00
Marisalva	5,00
Una valencianista republicana	5,00
Gisvert	0,50
M. S. Alemany	2,00
Celedonio Lloréns	1,00
V. M.	2,00
Antonio Tasquer	0,25
Vicente Escudero	0,25
Domingo García	0,50
Amadeo Fernández	0,50
Vicente Vicente	0,50
Agustín Máiquez	0,20
Alejandro Roig	1,00
Julián Ferrer	2,00
José María Alfageme	2,00
Jaime Burguete	0,25
María Herrero	5,00
Dionisio Jiménez	1,00
E. T.	5,00
J. O.	5,00
R. Marcos	2,00
Enrique Botella	5,00
Trini Pitarch	0,50
Salvadorín Pitarch	0,50
Pepito Pitarch	0,50
Amparito Pitarch	0,50
Manolito Pascual	1,00
Vicentín Pascual	1,00
Encarna Romero	0,50
Amparín Estrella	0,50
Vicentita Estrella	0,50
Amparín Ballester	2,00
Pilarín Ballester	2,00
Pepito Almenar	1,00
Pepito Blasco	1,00
Ramoncín Sáiz	1,00
Vicentín Abella	0,50
Pepito Abella	0,50
Rafaelito Marzal	0,50
Ramoncín Paredes	0,50
Amparín Paredes	0,50
Vicente Romero	1,00
Un obrero intelectual	10,00
Un republicano de izquierda	15,00
Vicente Zaragoza	0,50
Bautista Carsí	1,00
Ramón Alós	1,00
Francisco Lledó	1,00
Vicente Abella	1,00
Manuel Mer	1,00
Enrique Gasent	1,00
Vicente Lliso	1,00
José Lluch	0,25
Jesús Ibáñez	1,00
Ramón Paredes	1,00
De la cristalería Derenci:	
Pepita Puchades	2,50
Miguelín Puchades	2,50
Vicente V. Quesada	0,50
Pepito Navarro	5,00
Maruja Navarro	5,00
Cinco compañeros	15,00
Remedios Tomás	2,00
S. R.	3,00
Enrique Mata	1,00
Lenin Pintor	1,00
Francisco Bueno	1,00
María Montesinos	0,50
Amparito Bueno	0,50
Alejandro López	2,00
X. X.	5,00
R. M.	1,00
D. F. de F.	1,00
Eduardito Tormo	1,00
Paquita Tormo	0,50
Luisito Tormo	0,50
Amparín Izquierdo	2,50
Un padre con cuatro hijos	5,00
Pepica Ruiz Sandrés	1,00
Lolita Madrid Lillo	2,50
Vicente Madrid Lillo	2,50
Tonín González Gantes	2,00
Pepita Ortiz	0,50
Pepita Alvarez	1,00
Otros donantes:	
Salvador Segarra	1,00
Juan González	1,00
Francisco Vila	1,00
Ricardo Moncholí	0,50
Vicente Moncholí	0,50
Concepción Catalán	1,00
Antonia Pérez	1,00
Encarnación Formenti	1,00
Concha Lliso	1,00
M. V.	5,00
J. B. C.	5,00
J. S. O.	3,00
Un matrimonio republicano	5,00
Luis Lurroca	1,00
E. I. C.	2,00
Waldo Fuentes Riosca	10,00
Pepín Venturini	25,00
Luis Saura	0,50
Juan Cebriá	0,25
Un federal	1,00
Alejandro Serra	0,25
Juan Fernández	0,25
María Segrelles	0,25
Luis Sánchez	5,00
Isidro Queralt	2,00
Una niña	0,15
Lolita Martínez	0,50
Joaquinito Soria	0,50
Eduardo Vizcaíno	0,50
Juan Pardo	0,10
Marujín March Navarro	0,50
Pepita Alós Navarro	0,50
Manolita Agulló	1,00
Hermanos Bueso	1,00
Angeles Pérez	2,00
Una vieja rebelde	0,25
Miguel Marcos	1,00
Carmen Marcos	0,50
Pepita Carot	0,25
Amparito Carot	0,25
Francisco Real	2,00
Entregado por los operarios del taller de Jaime Badía:	
Juan Vidal	1,00
Antonio Serrador	1,00
Vicente Patiño	1,00
Antonio Muñoz	0,60
Carlos Sabater	0,50
Vicente Sanchiz	0,40
Francisco Caballer	0,30
Miguel Peris	0,25
Emilio Salcedo	0,30
Carmelo Ferrer	0,40
Amadeo Albiach	0,20
Vicente Carrión	0,30
Juan Guasch	0,25
Simón Navarro	0,50
Serafín Sanjosé	0,20
Antonio Montesa	0,50
Emilio Salcedo	0,25
Juan Alarren	0,30
Vicente Domínguez	0,20
Juan Quilis	0,30
Eugenio Ramis	0,15
Josefina Bargues	2,00
Teresa Navarro	0,30
Dolores Albors	0,25
Dolores Planell	0,50
Asunción Ballester	0,50
Amparo Bardrino	0,50
Josefa Chornet	0,25
Rosa Guasch	0,25
Pepita Toledo	0,25
Amparo Chardí	0,20
Concepción Rodríguez	0,20
Carmen Quilis	0,20
José García	0,20
Dolores Sánchez	2,00
Rafael Forés	1,00
Carmen Forés	1,00
José Forés	1,00
Manuel Rijal	2,00
Concha Tortajada	1,00
E. R.	2,00
Vicenta Ferrando	2,00
Leonor Arente	1,00
Emilio Verdú	0,50
José Luis Solana	2,00
Conchita Solana	2,00
Isidro Vela	0,50
Rosario Marín	0,50
Luis de Madrid	5,00
Vicente Zomeño	2,00
Purificación Zomeño	2,00
Julián Fernández	7,85
Paquita Ferrer	0,10
Josefina Ferrer	0,10
Pilar Ferrer	0,10
Consuelito Ferrer	0,10
Pepito Ferrer	0,10
Andresito Ponce	0,10
Tomasín Ponce	0,10
Ricardito Ponce	0,10
Aurorita Hernández	0,10
Antoñito Hernández	0,10
Fernandito Domingo	0,10
Rosita Domingo	0,10
Robertito Perera	0,10
Vicentito Perera	0,10
Enriquito Perera	0,10
Manuel Sánchez	0,50
Manolo Sánchez	0,25
Merceditas Sánchez	0,25
Sociedad de Albañiles La Salud, de Mislata	75,00
Total	48.926,10

*

La suma total de esta subscripción está depositada en la cuenta especial abierta en el Banco Hispano Americano, de esta capital, y a diario se hace entrega en dicho Banco de los donativos que se reciben en la Administración de este diario.

¿DOS EN UNO?

Se dice que van a fusionarse "La Epoca" y "La Nación"

«La Ciutat», de Barcelona, publica la noticia, que le envían desde Madrid, de que dos diarios monárquicos—«La Epoca» y «La Nación»—van a fusionarse.

Desconocemos si la noticia es cierta. Pero no nos sorprendería... El monarquismo se reduce de día en día. Cada vez en número son menos y cada vez su descrédito es mayor. Es, pues, natural que los que pagan la propaganda, disminuídos por los que se han ido con la Ceda, reduzcan sus óbolos y la suma de éstos no dé ya para todos...

PLANES Y DINERO

(Viene de la página 1.ª)

aparte otros subsidios, una suma que se aproxime a cien millones, procedente del «contravalor» del oro depositado en el Banco de Francia, que pertenece al Tesoro público, y cuya equivalencia en pesetas no ha sido utilizado aún por el mismo.

Confieso que al conocer esta propuesta del Consejo de la Economía Nacional experimenté cierta satisfacción, algo pueril, sin duda. Coincidía con el sentido de mis predicaciones en este aspecto de la capacidad económica del Estado español, no bien conocida aún, y que yo he de hacer que se propague y divulgue hasta infiltrarla en la conciencia de mi país. Hay, en efecto, en el Banco de Francia una suma de oro propiedad del Tesoro público que procede de la recaudación de derechos arancelarios, cuyo producto en pesetas no ha sido utilizado por el Erario. Puede movilizarse ese producto, como afirma la Comisión informadora, *sin daño de nadie*. Debería dictarse la pertinente disposición, según dicho organismo declara, *sin esperas ni dilaciones*. Digamos ahora que la suma en cuestión no es de cincuenta y tres millones de pesetas oro, como apuntan los informantes, concretándose a los envíos de oro decretados por el Sr. Wais en Octubre de 1930. La República hubo de realizar también su plan de defensa del cambio, tan enérgico como correspondía a la violencia del ataque, y en virtud de esa acción defensiva que logró la nacionalización completa de las dobles, iniciada por aquel ex ministro, el oro perteneciente al Tesoro público y en poder del Banco de Francia asciende hoy a una suma que permitiría elevar a más del duplo la que el Consejo de la Economía Nacional entiende que se podría movilizar *sin daño de nadie*. Adviértase que no nos referimos a las aportaciones de oro pertenecientes al Banco de emisión. Todo esto requiere una mejor aclaración que será objeto de otro artículo. Lo que importa señalar hoy es este hecho inminente: Al optarse por la emisión del empréstito, la Hacienda pública pagará un interés por la utilización de un dinero que es suyo. ¿Cómo puede ser esto?, preguntará el lector.

El señor ministro de Hacienda podría explicarlo, si quisiera. Pero además no está en nuestro propósito censurar un proyecto encaminado a aplacar el hambre en miles de hogares. No sería yo quien tratase de estorbar con reparos la realización de esa gran obra nacional, si de veras se estudia y acomete con voluntad de hacer. Sobre esa y otras cuestiones vitales de nuestro país se ha hablado bastante, y ante la exuberancia dialéctica el propio país podría reprochar a sus gobernantes como aquel famoso enfermo a sus verbosos médicos en desacuerdo: «Mientras vosotros discutís, yo me muero.»

No olvidemos aquello de que lo mejor es enemigo de lo bueno. Muchas veces la causa de que las cosas queden sin hacer está en el empeño de hacerlas perfectas. Lléguese pronto a concretar las bases del proyecto y desarróllese éste, con empréstito, sin empréstito o como sea.

UNA PROTESTA

En Jaén se suspenden las clases en las escuelas para festejar a un obispo

Jaén, 17.—El partido de Izquierda Republicana ha dirigido un telegrama al ministro de Instrucción pública protestando contra el hecho de que hayan sido suspendidas las clases en esta capital para festejar el día en que cumplió las bodas de plata de su designación el obispo de Jaén.

Los timadores se llevan los ahorros de una modelo

Sevilla, 17.—Ha sido víctima de un timo, por valor de 3.090 pesetas, una agraciada joven llamada Mercedes Rivera Gálvez, de veintidós años, que sirve como modelo en la Sección de Bellas Artes del Ateneo.

Dicha joven, que vive en el inmediato pueblo de Brenes, vino a Sevilla ayer para hacer efectivo en aquel Centro cultural la anualidad correspondiente al curso de 1934.

Al salir la estaban esperando tres sujetos, que le propusieron un negocio.

Mercedes entregó el dinero a cambio de un paquete de recortes de periódico, y poco después formuló la oportusa denuncia al advertir que había sido víctima de un timo.

Robo en un Juzgado municipal

Murcia, 17.—En la Secretaría de los Juzgados municipales de San Juan y de la Catedral, los ladrones violentaron puertas y cajones y se llevaron 3.000 pesetas destinadas a los honorarios de los empleados.

Los ladrones respetaron pólizas y sellos de Correos por valor de 5.000 pesetas.

EL PARO CAMPESINO EN BADAJOZ

Ciento sesenta alcaldes de la provincia, en Madrid

Han llegado a Madrid 160 alcaldes de la provincia de Badajoz para pedir al Gobierno urgentes medidas para combatir el paro en la provincia, que se agudiza en estos momentos por la falta de tierras en que emplear a los campesinos, los cuales no han vuelto a trabajar desde la última recolección. Traen las conclusiones adoptadas en la Asamblea que celebraron en Mérida.

Piden que se prohiban los grandes arrendamientos cuando haya campesinos que soliciten la explotación de los mismos y que sean reintegrados a sus parcelas los campesinos que, estando al corriente en el pago de la renta, fueron expulsados del predio.

Asimismo acordaron solicitar una nueva revisión catastral, y con el aumento en la tributación, contribuir a remediar el paro agrícola.

Ministerio de Educación, Cultura y Deporte 2012

UNAS MANIFESTACIONES

El señor Martínez Barrio, de viaje

Albacete, 17.—Durante varias horas ha estado en esta capital el ex presidente del Consejo D. Diego Martínez Barrio. Sus amigos le obsequiaron con una comida íntima.

Interrogado el Sr. Martínez Barrio sobre el momento político, contestó que se están cubriendo las tres etapas por él anunciadas, y que son: primera, apoyo a Lerroux; segunda, colaboración con Lerroux, y tercera, substitución de Lerroux.

También dijo que se veía confirmada la creencia que ya había expuesto de que la reorganización ministerial se logrará.

*

Alicante, 17. — Acompañado de sus familiares llegó esta noche el ex presidente Sr. Martínez Barrio. Sus correligionarios le obsequiaron con una cena en un hotel.

Mañana por la tarde irá a Elda, donde asistirá a la inauguración del partido de Unión Republicana, y dará una conferencia política en el teatro Castelar, de aquella localidad.

PROBLEMA CONJURADO

Los despidos en la Constructora Naval

Cartagena, 17.—A mediodía se reunió el Ayuntamiento para conocer las gestiones realizadas por el alcalde en Madrid para resolver el conflicto de despido de 600 obreros el día 15 en la Constructora Naval.

Asistieron las fuerzas vivas y representaciones y Comisiones de entidades obreras y mucho público.

El alcalde relató la labor llevada a cabo durante dos días.

Expresó la creencia de haber resuelto el conflicto que amenazaba a Cartagena, pues el Consejo de ministros ha autorizado al de Marina la realización de obras que resolverán, aunque sea transitoriamete, el conflicto hasta que se estudie un nuevo plan de construcciones.

Una conferencia del doctor Luis N. de Castro

Anoche dió una conferencia interesantísima ante el micrófono de la Transradio, para América, nuestro compañero el doctor Luis N. de Castro.

Era el tema de su disertación «La emoción, el dolor y el deseo de amar a través de la tuberculosis.»

Doctor Luis N. de Castro

El doctor Luis N. de Castro, que es ya una autoridad en tisiología y que realiza una interesante labor de publicista médico, trató el tema con gran competencia científica y con verdadera galanura literaria.

Precedieron a la conferencia unas cuartillas elogiosísimas de los doctores Núñez Grimaldos y Fernández Cuesta, presidente y secretario de la Asociación de Escritores Médicos, encomiando la personalidad y trabajos de nuestro querido compañero el doctor Luis N. de Castro.

Los pesqueros apresados por un cañonero portugués

Para quedar en libertad han tenido que depositar fianzas

Huelva, 17.—Han llegado a Huelva los barcos pesqueros de esta matrícula que fueron apresados por el cañonero portugués «Raul de Cascaes» cuando pescaban en aguas libres.

Los tripulantes no disimulan su indignación por lo ocurrido, puesto que estaban a más de 15 millas de la costa portuguesa.

De nada valieron los razonamientos y protestas que hicieron ante sus aprehensores, los cuales llevaron las embarcaciones detenidas hasta Faro, y poco faltó para que los condujeran hasta Lisboa. El rigor llegó a extremarse, incluso con alguno de los dueños de las embarcaciones que acudió a Faro, no dejándole pasar al interior de su barco, por cuyo motivo parece que se levantó la consiguiente acta notarial.

Para que los pesqueros onubenses fueran libertados ha habido necesidad de establecer una fianza de 8.000 pesetas por cada barco.

LA RAZA

Cuarto centenario de la fundación de Lima

LIMA, CAPITAL DEL PERU

Don Francisco Pizarro, conquistador del imperio incaico y fundador de Lima

Hoy dan comienzo en Lima las fiestas organizadas para celebrar el cuarto centenario de su fundación. Con este motivo, por la solemnidad de la celebración y por el lazo espiritual e inquebrantable que une a España con el Perú, nos parece interesante el recordar algunos trazos de su historia.

Consolidada la conquista con la muerte de Atahuelpa (29 de Agosto de 1533), Francisco Pizarro siguió en la empresa de la fundación española de diversas ciudades. Ya se había dado ese paso con las poblaciones de Tumbes y de San Miguel de Piura (1531), con ocasión de la entrada al Perú. Quedaban asimismo en calidad de poblaciones españolas las de Cajamarca (1532), Jauja (1533) y Cuzco (1534), esta última capital del destruído imperio del Tahuantisuyo.

No pareciendo bien la ciudad de Jauja para capital del dominio, Francisco Pizarro trasladó la población a la costa. Al efecto, los capitanes Ruy Díaz, Alonso Martín de Don Benito y Cristóbal de Peralta fueron enviados a elegir la comarca en acuerdo con tal designio. Estos capitanes se detuvieron en el valle del Rimac, un riachuelo que en lengua quechua quiere decir decir murmurador, el día 6 de Enero de 1535, día de los Reyes, nombre que se dió a la nueva población, la que se fundaba el 18 del mismo bajo los auspicios de los reyes de Castilla Carlos y Juana.

Este último día se realizó la ceremonia de la fundación al uso de España y delante de una picota, símbolo de la justicia. Al efecto se nombraron dos alcaldes y ocho regidores, los cuales juraron solemnemente las fundaciones que se les encomendaba y se hizo el reparto de la tierra, así a la clerecía como a los particulares. A cada uno de los vecinos correspondía un solar en la ciudad y otras tierras en los alrededores.

El primer Concejo municipal se reunió el 30 de Enero de ese año. La situación de la nueva capital era muy ventajosa por la facilidad de los medios de comunicación con las otras poblaciones, su proximidad al mar, la bondad del clima y la fertilidad de la tierra.

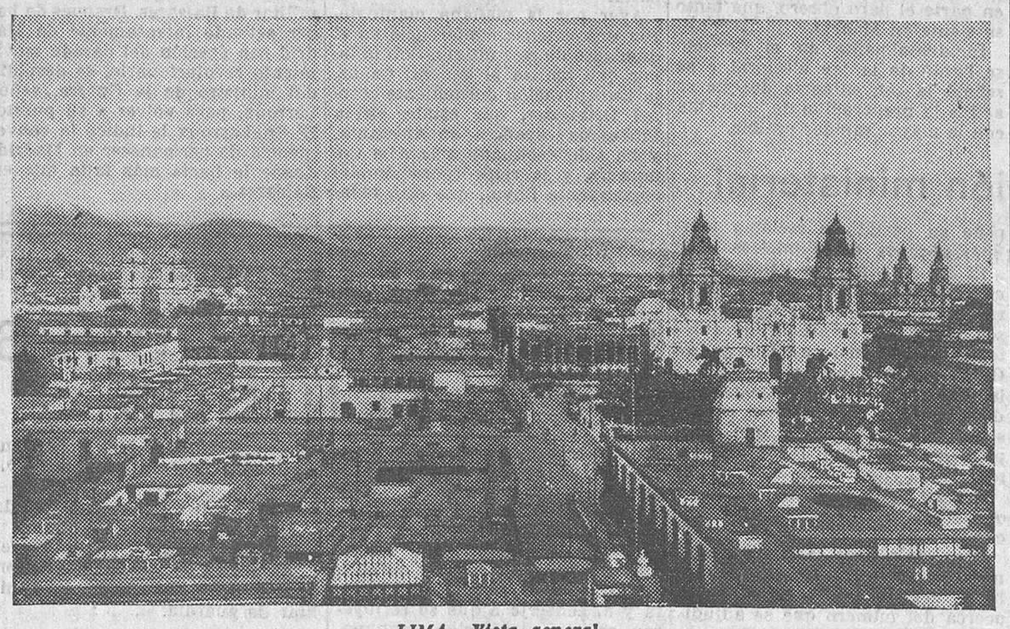

LIMA.—Vista general

La forma de la nueva población era triangular, teniendo por base el Rimac y extendiéndose a la orilla derecha de éste en un barrio que se llamó del arrabal de San Lázaro, hoy de Abajo el Puente.

Francisco Pizarro, el primer gobernador del Perú después de los Incas que señorearon la tierra (1023-1532), se aplicó con todo interés a la construcción de la nueva ciudad, la que seguía a la de Trujillo, en la costa también.

Tras diversas contingencias que suscitaron la guerra civil entre Pizarro y su socio Diego de Almagro, el gobernador caía asesinado en la casa que se designó a sí mismo y a manos de los compañeros de su socio (26 de Junio de 1541).

Por la casa de Pizarro, hoy palacio de Gobierno, han pasado 43 virreyes, siendo el último La Serna (1824), y desde 1821, año de la proclamación de la independencia, se nombró el primer presidente con el título de protector. Lo fué el general D. José de San Martín. En la actualidad lo es el general de división D. Oscar R. Benavides.

El virreynato en el Perú (1544-1824) dió un gran impulso al progreso de la capital. Con él se instituyó la imprenta a fines del siglo XVI y aparecieron las primeras publicaciones periódicas: «El Diario Erudito» (1 de Octubre de 1792) y el «Mercurio Peruano»; un año después se publicaba la «Guía de Forasteros», dirigida por Hipólito Unanue. Amparaba estas manifestaciones del pensamiento el trigésimoquinto virrey, fray Francisco Gil de Taboada, conde de Lemos. En el convento de la Recoleta el padre Diego de Hojeda escribía el famoso poema místico «La cristiada», uno de los más inspirados en su género. En 1750 se creaba el Protomedicato, el que después se llamó Colegio de San Fernando (1810) y en 1856 se convirtió en Facultad de Medicina. El Seminario Conciliatorio de Santo Toribio se fundó en 1591, gracias al esfuerzo del arzobispo de Lima, Toribio de Mogrovejo. El cementerio general se estableció en 1807.

Entre los otros monumentos principales se cuentan el palacio de Torre-Tagle (1735), en el que funcionan las oficinas del ministerio de Relaciones Exteriores, edificio que es un curioso ejemplar de la arquitectura colonial. Posee balcones encajonados, según la usanza de la época, con curiosas celosías de madera, el frontispicio de piedra con el escudo de la familia Tagle, patios mudéjares con columnillas que sostienen en sus capiteles arcos polilobulares, notables por su originalidad; las vigas de la techumbre terminan en cabezas de geniecillos y monstruosos animales. En su ornamentación alternan los elementos barrocos con los árabes.

La casa del virrey Amat, edificio también de gran sabor colonial; la quinta de la Perricholi, la Penitenciaría (1856), construída bajo el Gobierno del mariscal Ramón Castilla, lo mismo que el monumento al libertador Simón Bolívar; el monumento a Cristóbal Colón y el del Dos de Mayo; los monumentos a Francisco Bolognesi, José de San Martín, en la plaza de su nombre, una de las mejores de la capital, etc.

Las obras públicas que se destacan durante la administración de la República son: el ferrocarril a la Oroya y Huancayo, construído bajo el Gobierno de D. José Balta; el paseo Nueve de Diciembre, la actual Casa de Correos y Telégrafos y la Cámara de Senadores, las que se deben a la administración de D. Nicolás de Piérola; el Colegio nacional de Nuestra Señora de Guadalupe, uno de los primeros de América; el Arsenal de Guerra, la Escuela Normal de Varones y la de Artes y Oficios, obras del presidente D. José Pardo, quien dió además brillante impulso a la instrucción pública del país.

Los ministerios se hallan instalados en suntuosos edificios.

El incremento de la ciudad ha duplicado su perímetro con las urbanizaciones de las antiguas chácaras, huertas y jardines, en donde se han edificado nuevas y modernas moradas, avenidas de 25 metros de ancho y de gran extensión, todas ellas asfaltadas, y con la creación de nuevos barrios.

LIMA.—Pórtico del Palacio de Gobierno

Las actividades de toda índole han cobrado lisonjero realce. El comercio local ha creado numerosos edificios modernos, entre los que se destacan los de los Bancos Central de Reserva, Italiano, Alemán Trasatlántico, Internacional, Popular, National City Bank, Anglo Sud Americano, Royal Bank of Canadá, etc.

Se han instalado diversas fábricas de sombreros, tejidos de lana, hilo y seda, calzado, manteca, aceite y jabón, chocolate, fideos y otros artículos alimenticios, cigarros, cigarrillos y fósforos, papel, vinos y licores, vidrios, aguas gaseosas y cerveza, etc.

Su población es de 350.000 habitantes. Se halla a 13 kilómetros del puerto del Callao, el primero de la República, al que se encuentra unido por los ferrocarriles a vapor y eléctrico, estándolo también por esta última vía con los alrededores de Miraflores, Barranco, Chorrillos, Magdalena y San Miguel. La red de carreteras une también la capital con los distintos centros del país, lo mismo que las líneas de aeronavegación.

Esta capital está compuesta de 8 comisarías, 196 jirones, 46 avenidas, 58 plazas, 11 barrios y 528 calles.

Latitud, 12º 2' 1'' Norte y 70º 50' 51'' longitud Oeste.

Al Norte y al Este se halla protegida por montañas, y al Oeste tiene el océano Pacífico.

En su clima, siempre benévolo, no se cuentan más que dos estaciones marcadas: el invierno y el estío. Los vientos caniculares comienzan el 23 de Enero. Sus lluvias no son abundantes.

La Prensa diaria consta de «El Comercio», que data de 1839; «La Prensa», «La Crónica» y otras diversas publicaciones.

Sus teatros y cinemas son numerosos, destacándose entre los primeros el Municipal y el Segura.

El número de automóviles, ómnibus y tranvías excede de 19.000.

La ciudad hizo vida fastuosa durante la colonia. Sus saraos despertaron la admiración por el lujo y la riqueza que se desplegaban en ellos. Su vida religiosa ha sido muy intensa en todos los tiempos.

Entre sus costumbres ha sido muy célebre la de la tapada, quien sólo dejaba asomar un ojo a través del manto que lucía su arrogante figura limeña en los paseos de Amancaes y los Descalzos.

Hoy la ciudad se ha modernizado hasta adquirir el relieve de una capital europea.

Programa de fiestas para el cuarto centenario de la fundación de Lima

El programa formulado se desarrollará entre los días 18 y 31 de Enero de 1935.

Se celebrará sesión solemne en el Concejo provincial de Lima.

En esta sesión serán declarados huéspedes de honor de la ciudad las personas invitadas especialmente por el Concejo para visitar Lima en los días del cuarto centenario, se recibirá la llave de plata de la ciudad, obsequiada por la familia Lavalle, y se dará lectura al acta de la fundación de la ciudad.

Se inaugurarán museos, plazas y avenidas, monumentos a Francisco Pizarro y Daniel Carrión y se colocarán placas conmemorativas. Se celebrarán Congresos y conferencias, Exposiciones industriales y artísticas, concursos históricos y espectáculos deportivos, campeonatos, desfiles, diversiones populares, etc.

El Gobierno de la República española ha enviado su representación, al frente de la cual figura la ilustre escritora Concha Espina.

En memoria de Pizarro

Esta tarde, a las seis y media, en el local de la Sociedad Económica Matritense de Amigos del País se celebrará un acto conmemorativo del cuarto centenario de la fundación de Lima, organizado por el Hogar Americano.

En este acto tomarán parte representantes de la Federación de Sociedades Económicas de España y Ultramar, de la Matritense, de la Sociedad Geográfica, el cónsul del Perú y del Hobar.

LIMA.—Cancillería. Casa Torre Tagle

Plaza Dos de Mayo

EN LA CALLE DE HORTALEZA

Se celebra la fiesta de San Antón

En la calle de Hortaleza se celebró ayer la clásica fiesta de San Antón.

El lugar donde está enclavado el antiguo convento de los antonianos se vió muy concurrido por personas de distintas clases sociales que acudieron a comprar los «panecillos» del santo.

Sin embargo, la afluencia de caballos, mulos, etc., ha decrecido considerablemente. ¡El automóvil los ha desterrado!

Uno de los frailes proponía modernizar la fiesta y efectuar en la calle de Hortaleza una bendición de automóviles, colocando junto a la imagen de San Antón, en la capilla del santo, otra de San Cristóbal.

Lo interesante es conservar la tradición, ya sea con un «auto» o con un mulo. Lo mismo da.

Mientras hacemos esta modesta reflexión, unos caballistas se aproximan a la capilla y reciben las bendiciones...

LA VISTA DE UN RECURSO

El comandante Gil Cabrera, acusado de negligencia

Ayer, por la mañana, ante la Sala sexta del Tribunal Supremo se celebró la vista de un recurso interpuesto por el auditor de la cuarta división orgánica (Barcelona) contra la sentencia de un Consejo de guerra de oficiales generales que juzgó al comandante de Seguridad D. Humberto Gil Cabrera.

Según el fiscal, Sr. Antolín, el procesado estuvo en principio de acuerdo con el teniente coronel Ricart, condenado a muerte e indultado después a consecuencia de los sucesos de la Generalidad rebelde ocurridos en Barcelona en el pasado mes de Octubre.

Primeramente se pedía para el Sr. Gil Cabrera en el Consejo de guerra la pena de reclusión perpetua a muerte; luego se solicitaron ante el citado Tribunal seis años y un día, y, por último, fué condenado, como autor de un delito de negligencia, a seis meses y un día.

El auditor disintió de esta sentencia, solicitando en su recurso la pena de ocho años.

El fiscal pidió la confirmación de la sentencia, y el defensor, señor Pereda, la absolución.

El recurso quedó visto para sentencia.

Robo en un convento de monjas

Vigo, 18 (tres madrugada).—Durante la noche los ladrones penetraron en el convento de las Salesas Reales, situado en el barrio de Teis, en el inmediato Ayuntamiento de Lavadores.

Los ladrones descerrajaron algunas celdas y muebles y se llevaron 500 pesetas.

Las religiosas, al darse cuenta de la presencia de los ladrones, avisaron telefónicamente a la Policía; pero cuando acudieron los agentes ya habían desaparecido.

REUNION CLANDESTINA

Sesenta obreros detenidos

Zaragoza, 17.—La Policía se presentó en el bar Zurita y sorprendió una reunión clandestina. En ella se encontraban unos sesenta obreros, que fueron detenidos.

EN VALENCIA

Se elaborará suero contra la parálisis infantil

Valencia, 17.—Terminado el viaje de estudios, han regresado de Francia varios alumnos de la Facultad de Medicina.

Los estudiantes, con el decano de la Facultad, han visitado al alcalde para darle cuenta de que en el Instituto Pasteur se relacionaron con el doctor André Petit, especializado en el suero para combatir la parálisis infantil, que les encargó saludaran al alcalde de Valencia y, además, hizo el ofrecimiento de que si el Ayuntamiento valenciano envía al Instituto Pasteur un profesor de su Laboratorio municipal, se le facilitará todo lo necesario para que pueda ponerse al corriente en la complicada técnica de la preparación de dicho suero, asunto que viene preocupando hondamente a los técnicos municipales, ya que durante el verano último se dieron en Valencia algunos casos de muerte por parálisis infantil.

Como para la preparación de este suero se necesita disponer de monos, y para la adquisición de los mismos, que ya estaba iniciada, han surgido algunas dificultades, el propio doctor André Petit ha hecho asimismo el ofrecimiento de enviar rápidamente todos los monos que puedan ser necesarios.

El alcalde manifestó su propósito de aceptar el ofrecimiento a fin de que el próximo verano estén dispuestas todas las cosas precisas para combatir la mencionada enfermedad.

Ministerio de Educación, Cultura y Deporte 2012

LA SITUACION POLITICA

Hoy comenzará el jefe del Gobierno los trabajos para la reorganización del Gabinete

El Consejo de ministros de ayer en Palacio

Otro voto de confianza al señor Lerroux

A las diez de la mañana de ayer llegó el jefe del Gobierno al Palacio Nacional.

Despachó, como había anunciado, durante veinte minutos con el presidente de la República. Sometió a su firma los decretos aprobados en los últimos Consejos de ministros.

A las diez y media se reunió el Consejillo, que duró hasta las doce, hora en que pasaron los ministros a reunirse con el jefe del Estado.

Terminó la reunión a la una y media de la tarde, y al salir, el presidente del Consejo hizo las siguientes manifestaciones:

—Dí cuenta al Gobierno del resultado de mis gestiones con los jefes de los grupos políticos que integran el Gobierno, y recibí de mis compañeros todo género de facilidades para proceder a la reorganización ministerial, procediendo siempre de acuerdo con los representantes del bloque gubernamental.

—¿Tardará usted mucho en darnos cuenta del resultado de la reorganización ministerial?

—Fecha tope es la reapertura de la Cámara. Pero supongo que no estará ultimada hasta el próximo lunes o martes.

Luego el ministro de Comunicaciones dió la siguiente referencia verbal:

—Hemos dado un voto de confianza al Sr. Lerroux para que haga la reorganización ministerial, a reserva, naturalmente, de la intervención del jefe del Estado, que es lo definitivo.

Acerca del informe de D. Fernando de los Ríos

Se encargó al ministro de Justicia para que, por medio del fiscal general de la República, averigüe lo que haya de cierto en lo dicho por D. Fernando de los Ríos en un periódico francés.

El levantamiento del estado de guerra

Anunció el presidente del Consejo que a la próxima reunión ministerial traería un decreto levantando el estado de guerra en varias capitales de España.

Y para que ustedes tengan una orientación acerca del criterio del Gobierno sobre este asunto—añadió el ministro—, les diré que pensamos mantener el estado de guerra en Asturias, León, Santander, Palencia, Cataluña, Madrid, Zaragoza, Teruel, Navarra, Guipúzcoa, Vizcaya, Huelva y en las plazas de soberanía del norte de Africa.

El paro obrero metalúrgico

El ministro de Trabajo nos dijo que adquiere proporciones considerables el paro obrero metalúrgico, y lo achaca en gran parte a la resistencia de las Compañías de ferrocarriles a adquirir material nuevo para renovar el antiguo. Dichas Compañías debieran tener materiales para atender debidamente sus servicios y lograr así que se reintegrasen al trabajo los obreros despedidos. Con objeto de conseguir esto, se ha comisionado a los señores Cid y Anguera de Sojo para que arbitren una fórmula satisfactoria.

La reorganización de la defensa nacional y la Junta permanente de Estado

El ministro de Estado hizo su acostumbrado informe semanal de política internacional, sin que se pusiera de relieve ningún incidente agudo.

Contestando a preguntas de un informador, dijo el ministro de Comunicaciones que no se había tratado especialmente del problema del Sarre.

Otro periodista le preguntó si se había hablado del plan de la reorganización de la defensa nacional.

—El presidente del Consejo—contestó—, al hacer el informe ante su excelencia de la política interior, le dió cuenta de la preocupación que ante este problema siente el Gobierno.

Otro periodista preguntó al ministro si se reuniría la Junta permanente de Estado, y contestó:

—Esa reunión se ha aplazado indefinidamente, porque, como todos los asuntos que tenemos a la vista caen dentro de la esfera de acción del Gobierno, no tenemos necesidad por ahora de esos asesoramientos.

La nota oficiosa

Los Canales del Lozoya.—Veinte millones para ferrocarriles

La nota oficiosa entregada al terminar el Consejo dice así:

«*Obras públicas.*—Expediente referente a la adjudicación de obras a realizar para mejora y ampliación del abastecimiento de aguas por los Canales del Lozoya.

Idem distribuyendo veinte millones de pesetas para construcción de ferrocarriles durante el primer trimestre del año 1935.

Autorizando a la Compañía de Ferrocarriles de Mallorca para emitir obligaciones hipotecarias hasta 9.500.000 pesetas.

Comunicaciones.—Decreto sobre cumplimiento de una sentencia del Supremo para que ascienda a jefe de Administración de tercera el funcionario de Telégrafos D. Manuel Vighi y se coloque en la escala inferior inmediata a D. Humberto Valverde.

Agricultura.—Decreto aprobando la demarcación de la zona forestal protectora en los términos municipales de la provincia de Madrid denominados El Otazar, Canencia, Mirafiores de la Sierra, Patones, Puebla de la Mujer Muerta y Rascafría.

Idem nombrando presidente de Sección, inspector general del Cuerpo de Agrónomos, a D. José de Pruna; consejero inspector general de dicho Cuerpo, a D. Julián Freisinet; ingeniero de primera clase, a D. Ernesto Mestre, y de segunda, a D. José Arizpún.

Idem autorizando al ministro de este departamento para adquirir, por concurso, una finca en Granada con destino a campo de experimentación.»

Notas de ampliación

El Gobierno se enteró con satisfacción de un comunicado del embajador de España en el Vaticano dando cuenta de la actitud adoptada por el Papa con motivo de una petición de audiencia de un grupo de españoles que asistieron a la boda de doña Beatriz de Borbón y que pretendieron ser recibidos por el Pontífice haciendo alarde de banderitas y otras insignias monárquicas. En los centros vaticanistas, estimando que este acto podría interpretarse como político, por respeto al Gobierno republicano de España, denegó la solicitud de audiencia.

El Consejo acordó que el ex ministro socialista D. Fernando de los Ríos comparezca ante el juez para que rectifique o ratifique la información aparecida en un periódico francés. Los ministros se mostraron decididos a imponer una sanción al ex ministro socialista si ha falseado la verdad.

Aprobado el expediente sobre adjudicación de obras a realizar para mejora y ampliación de los Canales del Lozoya, inmediatamente se procederá a realizar las obras, esperando el Gobierno que, dado el número de obreros que se emplearán en ellas se aminorará en parte el paro obrero, que tanto se siente en Madrid.

Incidentalmente en el Consejo se habló de la ley electoral y se señaló la conveniencia de que se active la preparación de la misma con la mayor rapidez posible.

Se le preguntó si celebraría alguna nueva conferencia, y dijo que estaba bastante fatigado del ajetreo de estos días y tenía derecho a descansar.

La prisión atenuada para el diputado socialista Sr. Aguillaume

Dijo también el Sr. Lerroux que el secretario de la minoría socialista se había dirigido al presidente de la Cámara solicitando ciertas ateciones con el diputado socialista procesado Sr. Aguillaume. A este señor se le había permitido salir de la prisión por tener a su esposa enferma, y el Gobierno ha interesado del auditor que, si es posible, le conceda la prisión atenuada con objeto de que pueda continuar al lado de la paciente.

Dijo, por último, a preguntas de los periodistas, que hasta el lunes o el martes no habrá Consejo de ministros.

«El momento político se resuelve con una cuartilla y un lápiz», dice el presidente

A las ocho menos diez de la noche abandonó la Presidencia del Consejo el Sr. Lerroux.

Dirigiéndose hacia los periodistas, dijo:

—Quisiera tener arriba una fragua de noticias; pero nada tengo que decir a ustedes. He recibido solamente la visita de cuatro amigos, que han venido para saludarme, y para nada hemos hablado de política, y después he pasado el resto de la tarde despachando con el subsecretario, tomando algunas notas y cumplimentando algunos acuerdos del Consejo de ministros de esta mañana.

Un periodista le preguntó cuándo convocaría de nuevo a la anunciada reunión a los Sres. Gil Robles, Martínez de Velasco y don Melquiades Alvarez, y respondió el jefe del Gobierno:

—Mañana haré mi plan y lo desarrollaré como estime oportuno, y a medida que lo vaya realizando, le daré a ustedes cuenta en la forma que me convenga.

Otro periodista preguntó al señor Lerroux si marchaba a Barcelona para asistir al homenaje que se tributará al Ejército, y dijo que en representación del Gobierno acudiría al acto el señor Rocha.

Volvió nuevamente a hablar el Sr. Lerroux acerca del momento político:

—Para resolverlo, sólamente preciso—añadió—una cuartilla y un lápiz, y alguna que otra llamada telefónica, porque el arreglo puede ser mover sólo un hueco o removerlo todo.

Como los periodistas supieran que el Sr. Abad Conde había estado breves momentos en la Presidencia, preguntaron al jefe del Gobierno el alcance de esta visita, contestando el Sr. Lerroux que no había visto al presidente del Consejo de Estdo, porque en el momento que éste llegó se encontraba él despachando con el subsecretario de la Presidencia.

La reorganización ministerial

La reorganización ministerial se caracteriza por su lentitud, cosa que no es de extrañar.

El Sr. Lerroux sigue sus trabajos para llegar al acoplamiento definitivo del Gobierno y celebra conferencias y entrevistas que no salen a la luz pública; pero que indudablemente están relacionadas con el deseo del presidente de tener reajustado el Gabinete para antes de la reanudación de las Cortes.

El Sr. Lerroux algo habló de ello a los ministros en el Consejillo celebrado ayer, previo del presidido por su excelencia, y todos ellos pusieron a su disposición sus carteras como muestra de confianza al presidente del Consejo para que éste pueda con desembarazo realizar la reorganización, trasladando o prescindiendo de los ministros que considere necesarios para el mejor logro de sus propósitos.

Según los informes que hemos podido obtener en diferentes círculos políticos, D. Melquiades Alvarez mantiene su deseo de que la cartera de Instrucción la desempeñe su partido y reclama también algunos otros puestos.

El Sr. Martínez de Velasco, por el contrario, sin duda por aspirar a mayores empresas, no desea puestos y mantiene el carácter apolítico del ministerio de Obras públicas, con el fin de que la orientación y la responsabilidad política recaiga por entero sobre los otros grupos que complementan el actual bloque gubernamental.

Por su parte la Ceda, como ya es sabido, reclama mayor participación en el Gobierno.

Respecto a altos cargos y gobernadores, es posible que incluso se haya llegado ya a un acuerdo acerca del número que se adjudicará cada partido; pero sobrevendrá la discusión en relación con el derecho de elección, pues no hay que olvidar que el mando en determinadas provincias tiene mucha importancia a la vista de las anunciadas elecciones municipales.

Todo hace suponer que la reorganización ministerial, que ya no tardará en salir, se extenderá a alguna cartera más de las que anteriormente se dijeron.

El señor Lerroux, en la Presidencia

Comida en la Embajada francesa

Cerca de las seis de la tarde llegó ayer a la Presidencia el señor Lerroux y dijo a los periodistas que había asistido a un almuerzo íntimo en la Embajada de Francia, al que también asistieron los ministros de Estado y Gobernación con sus respectivas esposas; el ministro de Justicia, Sr. Aizpún; doctor Marañón, subsecretario de Guerra, general Capaz y el alto comisario, Sr. Rico Avello.

La acción de España en Marruecos

Los planes del alto comisario

El alto comisario en Marruecos permanecerá todavía unos días en Madrid para resolver diversos asuntos relacionados con su gestión en la zona.

El presidente del Consejo ha aprobado todos los planes y propuestas del Sr. Rico Avello; pero éste quiere esperar a que se firmen las disposiciones que han de poner en marcha aquellas iniciativas.

Sus conferencias de estos días con el subsecretario de la Presidencia son para ultimar detalles.

El general Capaz ha llegado a Madrid llamado por el alto comisario.

Ayer por la mañana mantuvieron una extensa conferencia en el domicilio de este último. Con la labor que realiza el general Capaz, la incorporación del teniente coronel Beigbeder, que estaba en la Embajada española en Alemania, y ha sido destinado a la Alta Comisaría, y la reincorporación del comandante Doval, que está todavía en Madrid, pero saldrá uno de estos días para Africa, considera el alto comisario perfectamente conjuntada y dirigida la acción militar en la zona.

Sólo falta el nombramiento del general de división que ha de substituir al general Gómez Morato en su cargo de jefe militar del territorio.

Espera el Sr. Rico Avello que este nombramiento no se retarde mucho. Si no se ha hecho ya es porque ha de ir incluído en la combinación de mandos militares que prepara el Sr. Lerroux, y que alcanza a seis puestos importantes.

El general Franco no se incorporará a su cargo de comandante militar de Baleares. Después de haber actuado intensamente en Madrid con ocasión del pasado movimiento revolucionario, se despidió del ministro de la Guerra, señor Lerroux, para volver a su puesto. El Sr. Lerroux le indicó la conveniencia de permanecer en Madrid, donde le hacía más falta que en Baleares.

BUEN SERVICIO

DOS ATRACADORES DETENIDOS

Como recordarán nuestros lectores, el día 6 de Diciembre pasado, cinco individuos se presentaron en las oficinas de la Sociedad Constructora Beneficiaria de Casas Baratas, sitas en la calle de Miguel Bordoa, 2, y después de obligar al gerente, a la mecanógrafa y al conserje a que se recluyeran en una habitación contigua, se apoderaron de 4.000 pesetas que encontraron en una caja.

La Policía comenzó la práctica de las corrientes investigaciones, que dieron por resultado saber que en un taller de ebanistería de la ronda de Atocha trabajaba un individuo, llamado José Díaz Martín, de significación extremista, y sospecharon que éste era uno de los autores del hecho.

Agentes de la Brigada de Investigación y Enlace lograron enterarse, en justificación de la sospecha, de que José Díaz, el día del atraco, aunque le tocaba velar para terminar un trabajo extraordinario, había pedido permiso en el taller. Supieron los agentes que José vivía en la plaza del Mundo Nuevo, número 1, y establecieron una vigilancia, que dió buen resultado, puesv ieron cómo al domicilio de Díaz acudió un conocido atracador, llamado Luis Villarroel Jerez, domiciliado en la calle de Buenavista, 25, que es hermano de otro pistolero que recientemente ha sido juzgado por un Tribunal militar por haber tomadop arte en el asalto de un estanco de la calle de Torrijos.

Detenido Luis, aunque en un principio negó su participación en el hecho que se persigue, ante el hábil interrogatorio que le fué hecho, terminó por confesar que días antes había conocido a José Díaz en una reunión que determinados extremistas celebraron en la ronda de Atocha, y en la que le propusieron el asalto a las oficinas al principio citadas. Aclaró que el asalto lo habían realizado cinco individuos: el José Díaz, él y tres más, cuyos domicilios desconoce, y añadió que a él, por su participación, le entregaron 225 pesetas.

Media hora después fué detenido José Díaz Martín, quien, aunque en principio también negó, al ser careado con Villarroel, terminó por confesar su intervención en el atraco.

Aclarado esto, fueron llamados a la Dirección de Seguridad el gerente, la mecanógrafa y el conserje de las oficinas asaltadas, quienes sin titubear reconocieron a Villarroel y a Díaz como dos de los participantes en el atraco de que fueron víctimas.

La Policía practicó un registro en el domicilio de José Díaz, donde fueron encontrados un revólver, una pistola y 45 cápsulas, además de distintos manifiestos de carácter extremista.

Los dos detenidos, en unión del correspondiente atestado, fueron puestos a disposición del juez militar de guardia.

UNA AGRESION

Golpean al patrón de una embarcación y a un carabinero

Vigo, 17.—Cuando se dirigía a su domicilio Arturo Rodríguez, patrón de una embarcación pesquera, acompañado del carabinero Vicente Aldaguer, unos individuos les atacaron, golpeándoles con palos y piedras, causando algunas heridas al carabinero.

Parece que la agresión iba contra el patrón, que ha despedido al personal de su embarcación, substituyéndolo con otro.

Resultados provisionales del presupuesto de 1934

El ministro de Hacienda facilitó ayer mañana la siguiente nota:

«El resumen de los datos provisionales recibidos en la Intervención general de la Administración del Estado sobre ingresos y pagos verificados en 1934 hasta 31 de Diciembre arroja los siguientes resultados:

	Millones
Pagos por todos conceptos verificados en 1934	4.475,15
Ingresos realizados por todos conceptos en 1934	4.449,76
Exceso de los pagos sobre los ingresos	25,39
Pero como de los expresados ingresos corresponden a Deuda	566,59
El exceso de los pagos sobre los recursos ordinarios es de	591,98

Comparando estos resultados con los datos de la previsión, resulta lo siguiente:

	Millones
Ingresos presupuestos	4.653,89
Ingresos realizados	4.449,76
Con una diferencia en menos en la realización de	204,13
Pagos presupuestos	4.680,60
Pagos realizados	4.475,15
Con una diferencia en menos en la realización de	205,45

En cuanto a la recaudación de 1934, comparada con la del año anterior, resulta:

	Millones
Ingresos por todos conceptos en 1934	4.449,76
De los que correspondieron a Deuda	566,59
Por lo que la recaudación por recursos ordinarios fué de	3.883,17
Ingresos por todos conceptos en 1933	4.561,65
De los que correspondieron a Deuda	566,59
Por lo que la recaudación por recursos ordinarios fué	3.941,37
Con baja en 1934 de	58,20

Ha de tenerse en cuenta que en 1934 no luce en la cifra consignada lo recaudado por la Generalidad de Cataluña por las contribuciones que le han sido cedidas.

Los recursos que ofrecen baja superior a un millón de pesetas son: Territorial, 28,83 millones (no aparece en la recaudación lo correspondiente a tres trimestres cedidos a Cataluña); industrial, 4,52 millones; beneficios del Banco de España, 11,03; Aduanas, 1,56; alcoholes, 13,73; transportes, 3,27; Timbre, 9,73; Explosivos, 1,01; Tabacos, 13,80; Petróleos, 7,68; reintegro Compañías de ferrocarriles, 4,82; cuotas militares, 1,29 millones.

Los conceptos de ingresos que acusan aumento superior a un millón de pesetas en 1934 son: Contribución de Utilidades, 4,97 millones; impuesto sobre la renta, 1,16; derechos reales, 26,20; patente de automóviles, 1,88; gasolina, 2,55; Loterías, 3,50; recursos del Tesoro, 3,61 millones.»

EL PLENO DEL TRIBUNAL DE GARANTIAS

Se acuerda pedir la extradición de Dencás

Ayer se reunió el Pleno del Tribunal de Garantías, bajo la presidencia del Sr. Gasset.

En la sesión de la mañana se acordó por mayoría de votos confirmar la multa de 10.000 pesetas impuesta a «La Voz» por el director de Seguridad por la publicación de un artículo titulado «Un supuesto complot».

*

A las seis de la tarde volvió a reunirse en sesión plenaria el Tribunal de Garantías.

Se examinó el recurso interpuesto por el Sr. Cabanyes contra la multa que le impuso la Dirección general de Seguridad por haber colocado en su balcón una bandera monárquica. Se estimó el recurso, por haber alegado dicho señor que él no colocó una bandera monárquica, sino que se limitó a colocar sobre un color otro que luego fué arrebatado por el aire.

Luego el Tribunal examinó el asunto referente a la extradición o no del Sr. Dencás, a quien, como se sabe, se le acusa del delito de malversación de fondos de la consejería de Gobernación de la Generalidad de Cataluña y que está declarado en rebeldía. Por mayoría, el Tribunal acordó solicitar del Gobierno francés la extradición.

Se desestimó el recurso interpuesto por el Sr. Casanova, presidente del Parlamento catalán, que solicitaba que el Tribunal se declarara competente para juzgarle. El Pleno del alto organismo estima que el cargo del Sr. Casanova no entra en sus atribuciones, y, por lo tanto, se declara incompetente para juzgarle.

Se estudió una petición del consejero de la Generalidad señor Lluhí, detenido en la Cárcel Modelo, que ha solicitado su ingreso en un sanatorio para someterse a una intervención quirúrgica. El Tribunal acordó que dictaminen los forenses acerca de si es necesario el traslado del Sr. Lluhí a un sanatorio.

Por falta de tiempo, el Tribunal no examinó el recurso de amparo interpuesto por el presidente de la Juventud Socialista de Madrid, Sr. Puente, multado por la Dirección de Seguridad con motivo de la organización de ciertas jiras y desfiles de los elementos socialistas en las afueras de Madrid. Este recurso se verá en el próximo pleno del Tribunal.

Vista exterior de la Estación de fermentación de basuras, que ha sido entregada al Ayuntamiento

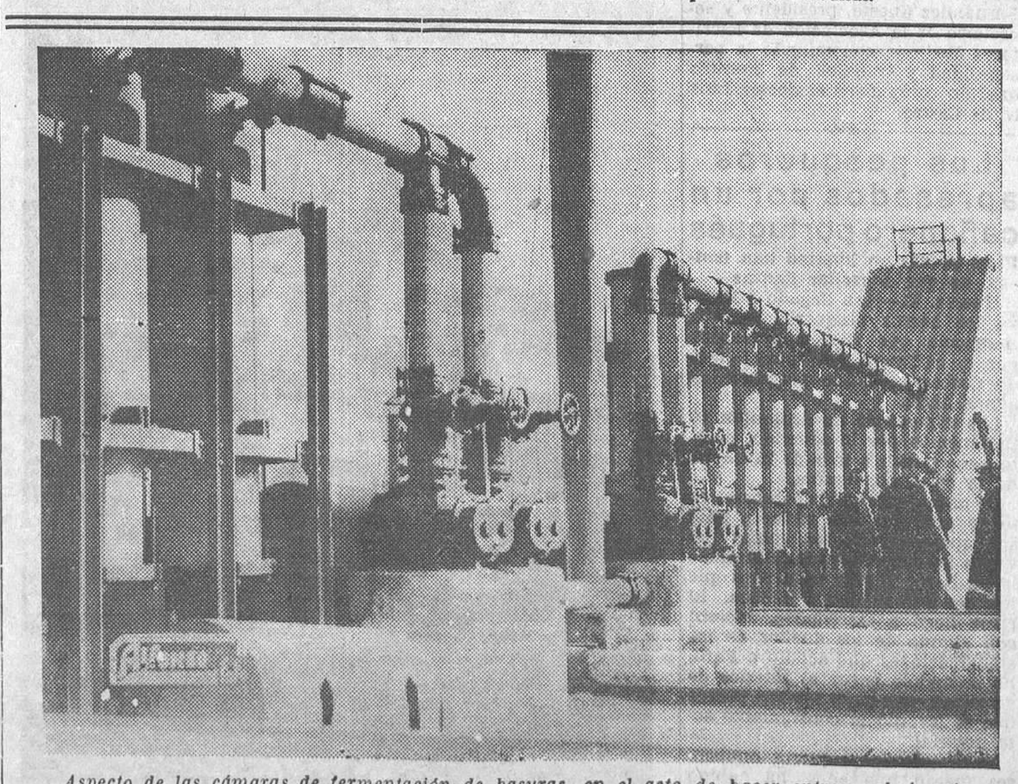

Aspecto de las cámaras de fermentación de basuras, en el acto de hacer entrega al Ayuntamiento de la Estación de fermentación de basuras

(Fot. Alfonso.)

Ministerio de Educación, Cultura y Deporte 2012

UNA NOTA OFICIOSA

Los teatros y la Inspección del Trabajo

El pleito del teatro Maravillas

Recibimos la siguiente nota:

«El delegado provincial de Trabajo no ha recogido nunca, ni recogerá, las críticas a su gestión, porque de ellas da cuenta a sus superiores jerárquicos y porque una autoridad no puede entablar polémica; pero se considera obligado a defender a sus subordinados cuando son injustamente atacados, y en el momento actual a los inspectores de Trabajo que han realizado una visita de inspección en el teatro Maravillas.

Esos inspectores, como todos los de la plantilla de la Delegación de Madrid, no merecen sino alabanzas por su comportamiento correctísimo y de gran tolerancia con los patronos, alabanzas que precisamente estos días ha tenido ocasión de oír el delegado provincial de labios de patronos y de representantes del Bloque Patronal que habían sido sancionados por infracción de las leyes sociales.

En la visita que realizaron los inspectores al teatro Maravillas hubo incorrecciones y frases soeces que no pueden reproducirse por respeto al público y por propia estimación; pero no fueron de los inspectores, sino del empresario del teatro, y de tal naturaleza que por primera vez el delegado provincial de Trabajo ha tenido que poner los hechos en conocimiento del Juzgado de guardia y ha dado cuenta también a la superioridad.

En cuanto al fondo del asunto, conviene que la opinión no se extravíe con informaciones tendenciosas que colocan a los inspectores como perseguidores de la vida del teatro, y especialmente del género de revistas.

Durante toda la temporada actual no se había girado ni una sola visita al teatro Maravillas, a pesar de que ni tiene horario de trabajo de la mayor parte de sus trabajadores ni ha cumplido otros muchos de los requisitos que impone la legislación social, y por lo que respecta a actuaciones anteriores, solamente ha sido impuesta por la Delegación provincial de Trabajo en el plazo de dos años una multa de 50 pesetas a propuesta de la Inspección y otra de 150 a propuesta del Jurado mixto, que por cierto no han sido hechas efectivas, como tampoco ha hecho efectivas tres sentencias dictadas por el Jurado mixto a consecuencia de reclamación de diversos trabajadores, los cuales no han percibido las cantidades a que tenían derecho.

La visita al teatro Maravillas era obligada porque durante el estreno de la última obra que ha venido representándose una señorita vicetiple, en plena representación, cayo desvanecida en el escenario, hecho que se repitió por los mismos días y en iguales circunstancias en el teatro Martín durante el estreno de otra obra, y ambos accidentes seguramente fueron producidos por el agotamiento físico y moral de las artistas a consecuencia del excesivo trabajo de los ensayos, puesto que éstos terminaban, según las referencias periodísticas, al hacerse de día.

La visita, por consiguiente, tenía por objeto impedir ese trabajo agotador que se realiza durante los ensayos, prolongando la jornada hasta catorce y dieciséis horas, solamente por la imprevisión de las Empresas que esperan siempre a los últimos días para comenzar los ensayos.

No se trata, pues, ni siquiera de exigir rigurosamente el cumplimiento de la legislación social, que obligaría a terminar los ensayos y las funciones a la una de la madrugada; los inspectores han tenido y tienen una gran tolerancia, y ni aun hubieran señalado la infracción porque el trabajo, tratándose de unas circunstancias extraordinarias, se diese por terminado media o una hora después; pero no pueden tolerar que ese trabajo se prolongue hasta las cinco o las seis de la mañana, con detrimento de los artistas, que no se encuentran debidamente defendidos.

Además, en estas circunstancias es necesario que se refuerce el servicio de inspección y que se vigile con más cuidado el cumplimiento de la legislación social y las bases y los acuerdos del Jurado mixto, porque suspendida la inspección que venían realizando los Jurados y encomendada a la Delegación provincial, ésta tiene especial interés en que los obreros no se sientan defraudados por la falta del apoyo que les prestaba la inspección realizada por los Jurados mixtos y se consideren suficientemente amparados en sus derechos.»

El empresario de Maravillas, procesado

Esta madrugada compareció ante el Juzgado de guardia el empresario del teatro de Maravillas, D. Manuel Carballeda, a quien se le notificó el auto de procesamiento y prisión atenuada por desacato a los delegados del ministerio de Trabajo.

Después de notificado, el señor Carballeda pasó a su domicilio, donde cumplirá el auto de prisión atenuada.

EN LA CARCEL MODELO

Consejo de guerra por excitación a la rebelión

Hoy, a las cuatro y cuarto de la tarde, en el salón de actos de la Cárcel Modelo, se celebrará un Consejo de guerra contra Víctor Guito Ruiz y Angel Parra González, por delito de excitación a la rebelión.

EN EL PUENTE DE VALLECAS

Un niño muerto por un automóvil

Ayer por la tarde, en la avenida de la República, en el Alto del Arenal, el coche de la matrícula de Toledo 2.349, conducido por su propietario, Dámaso Ruiz Moraba, de veinticuatro años, juez de instrucción de Colmenar, arrolló a un niño.

En el mismo coche fué conducido el niño a la Casa de socorro del Puente de Vallecas, donde los médicos de guardia no pudieron hacer otra cosa que certificar la defunción.

La Policía realizó investigaciones para averiguar el nombre y domicilio del niño. Se llamaba Bernardo Galán Latorre, de cinco años, con domicilio en el Alto del Arenal. Parece que estaba jugando con unos niños en aquel lugar, y al salir de la acera huyendo de otros fué alcanzado por el coche. El dueño del automóvil ha quedado detenido.

CASA DESTRUIDA POR EL FUEGO

Dos heridos

El Ferrol, 17.—En el pueblo de Ferreira se declaró un violentísimo incendio en una casa propiedad de Ramiro Gómez Aranda.

El edificio quedó completamente destruído. En los trabajos de extinción sufrieron quemaduras dos vecinos.

EN LA CALLE DE FUCAR

Robo importante

En el domicilio de Rosa Seijas Pelayo, de treinta y seis años, calle de Fúcar, 15, penetraron ladrones y se llevaron ropas y alhajas por valor de 2.400 pesetas y 1.600 en metálico.

La perjudicada presentó en la Comisaría del distrito del Congreso la correspondiente denuncia.

DESPUES DEL PLEBISCITO

El Consejo de la Sociedad de Naciones aprobó en la sesión de anoche la unión del territorio del Sarre a Alemania el día 1 de Marzo

UNA SESION HISTORICA

Antes de la sesión

Los recelos de la Prensa alemana de ayer

Berlín, 17. — De la Agencia D. N. B.: «La Prensa comenta la actitud de Francia en el asunto del plebiscito del Sarre, diciendo que es una maniobra francesa encaminada a retrasar la reincorporación del territorio a Alemania mediante infinitas exigencias, calificándola de maniobra mezquina que obstaculiza las buenas relaciones después del plebiscito.

La Prensa añade: «Debemos reclamar que el plazo de la reintegración se fije inmediatamente. La economía del Sarre no puede adoptar disposiciones sin que el porvenir del territorio haya sido definitivamente aclarado, pues, caso contrario, persistiría la posibilidad de minar las empresas.»

La «Correspondencia Diplomática» observa que Francia plantea de repente una cuestión de que nunca hizo mención. El Sarre forma parte integral del Reich, y, por lo tanto, la cuestión de la desmilitarización queda fuera de discusión. Alemania aceptó en Roma determinadas obligaciones complementarias del Sarre.

Al hacer alusión a la evacuación de las provincias del Rhin, dice que los estadistas de hoy debieran tener mejor en cuenta las enseñanzas de aquel momento histórico.

El periódico termina expresando la esperanza de que desaparezcan de la misma manera veloz que surgieron las dificultades que impiden un arreglo.»

Las negociaciones entre Francia y Alemania

Ginebra, 17.—El ministro de Negocios extranjeros de Francia, señor Laval, se ha entrevistado sucesivamente con sus compañeros Sres. De Kanya, Benes, Balitoff, y con el barón de Aloisi.

Después de celebrar estas entrevistas, el Sr Laval asistió a un almuerzo dado por el ministro de Negocios extranjeros de Turquía, y al cual asistieron otros delegados.

Todas estas conferencias y otras que se celebraron hasta las seis de la tarde tuvieron por objeto llegar a un acuerdo previo entre Francia y Alemania para poder redactar la resolución que por la noche debía aprobar el Consejo de la Sociedad de Naciones.

Se sabe que, aunque conforme Alemania con la desmilitarización del territorio, no se ha logrado llegar a un acuerdo en cuanto a la manera de interpretar el alcance de la desmilitarización.

Francia pide que no se permita el establecimiento de ninguna tropa de asalto en el territorio del Sarre, y Alemania, aunque está dispuesta a destruir ciertos enlaces ferroviarios estratégicos, se niega obstinadamente a admitir la prohibición de entrada dn tropas de asalto en el Sarre, alegando que en Finlandia, que es también zona desmilitarizada, están autorizadas las referidas fuerzas de asalto.

Nunca—dice el Reich—pidió Francia que se prohibiesen las tropas de asalto en aquella zona, y no hay razón para que se haga una excepción en el Sarre.

Como estos extremos serán objeto de acuerdos ulteriores, los esfuerzos de la Sociedad de Naciones han ido encaminados a soslayar estos problemas, limitándose el Comité de los Tres a la redacción del acuerdo inmediato de entregar el Sarre a Alemania.

Así en el curso de la tarde el cónsul general de Alemania en Ginebra, después de haberse puesto en comunicación con el Gobierno del Reich, ha comunicado al barón de Aloisi que el Reich se encuentra en condiciones de dar su beneplácito a la resolución establecida recientemente por el Comité de los Tres.

¡Ya hay acuerdo!

Ginebra, 17.—Esta tarde, a las siete, se ha llegado a un acuerdo definitivo entre los Gobiernos de Berlín y París en relación con los términos de la resolución por la cual el Consejo de la Sociedad de Naciones pronunciará la unión del Sarre al Reich y fijará la fecha de la incorporación.

La sesión histórica

Un discurso del barón de Aloisi

Ginebra, 17.—Después de varios aplazamientos, por fin se ha celebrado, a las ocho de la noche, la sesión solemne en la que se ha proclamado el retorno del territorio del Sarre al Reich alemán.

Ha asistido a la sesión el miembro del Comité de los Tres señor López Oliván.

Abierta la sesión por el Sr. Rusto Arias, el Sr. Rhode presentó a sus oyentes, en su calidad de presidente de la Comisión del Plebiscito, el informe sobre la votación, y agradeció al Consejo la confianza que había depositado en la Comisión.

El ponente, barón de Aloisi, dió las gracias, en nombre del Consejo, al presidente de la Comisión del Plebiscito, Sr. Rhode, y al presidente de la Comisión de Gobierno del Sarre, Sr. Knox. Inmediatamente después leyó el proyecto de resolución recomendando la reincorporación del Sarre a Alemania.

Habla Pierre Laval

En medio de un silencio impresionante, el ministro de Negocios extranjeros francés, Sr. Laval, se adhirió a las palabras elogiosas dirigidas a los Sres. Rhode y Knox.

Reconoce que el resultado del plebiscito ha sido categórico y claro y que «el Consejo debe decidir el retorno del Sarre a Alemania», y que «al aceptar de antemano Francia el resultado del plebiscito, como lo había hecho, demuestra su voluntad de respetar los Tratados». Hace constar que la Sociedad de Naciones ha defendido una vez más la causa de la paz.

«Sin embargo—indica el Sr. Laval—, el trabajo del Consejo no ha terminado. Quedan por resolver cuestiones de importancia a cargo del Comité de los Tres. Tendrá que preparar, con los Gobiernos interesados, las condiciones del traslado de gobierno y decretar las formas de liquidación.»

Se refiere a los quince años anteriores al plebiscito, que han transcurrido dentro del mayor orden, al igual que la celebración del plebiscito, lo que es honra de la Liga y de la población del Sarre.

Refiriéndose a las declaraciones del Sr. Hitler, el Sr. Laval interpreta estas frases en el sentido de que no debe haber represalias de ninguna clase, de acuerdo con los compromisos contraídos anteriormente por Alemania.

«Francia abrirá las fronteras a los refugiados procedentes del Sarre; pero este problema de los refugiados tiene un carácter internacional, cuya solución corresponde a la Sociedad de Naciones.

Al saludar el retorno del Sarre a Alemania—agregó—, el jefe del Gobierno alemán ha dicho que este hecho representaba un paso decisivo hacia la paz.»

El Sr. Laval toma nota de esta promesa solemne de colaboración entre los dos países; pero Francia quiere vivir dentro de la seguridad, y ningún Gobierno debería dudar en aceptar los pactos de garantía recíproca, como el pacto oriental y los compromisos de Roma.

La paz es una obra de paciencia, de audacia y de voluntad. Si no se implanta la paz, la miseria mundial aumentará cada día más. Por esto, Francia está decidida más que nunca a proseguir esta obra de pacificación dentro del marco de la Sociedad de Naciones.

Adhesión de las demás naciones

El capitán Eden (Inglaterra) se adhirió luego, en nombre de Gran Bretaña, a la ponencia del Comité de los Tres y felicitó efusivamente al barón de Aloisi y a los señores Cantilo y López Oliván por el éxito de sus esfuerzos.

El Sr. Litvinoff felicitó, a su vez, al pueblo alemán por el desenlace del plebiscito e hizo votos por que se organice la paz de una manera colectiva y no mediante esfuerzos aislados y, por lo tanto, estériles.

Los delegados de Polonia, Dinamarca y Checoslovaquia se adhirieron a la ponencia de los representantes de Italia, Argentina y España.

Se aprueba la resolución de los Tres

Luego, el presidente sometió párrafo por párrafo a la aprobación del Consejo el texto de la resolución, que fué adoptado por unanimidad.

Finalmente, a propuesta del señor Knox, el Consejo autorizó al Gobierno del Sarre a que tome las medidas de amnistía que estime oportunas por los delitos relativos al plebiscito.

El texto de la resolución entregando el Sarre a Alemania

He aquí el texto de la resolución histórica aprobada hoy por el Consejo de la Sociedad de Naciones, y en la que se consagra, a propuesta de los representantes de Italia, España y Argentina, la reintegración del Sarre a Alemania:

«Considerando los artículos 49 y 50 del Tratado de Versalles y el capítulo 3.º del anejo a dichos artículos;

Considerando la decisión del Consejo de 4 de Junio de 1934;

Considerando el reglamento para el plebiscito en el territorio de la cuenca del Sarre de 7 de Julio de 1934;

Considerando el informe de 15 de Enero de 1935, en virtud del cual la Comisión del Plebiscito ha comunicado al Consejo el resultado de la consulta popular que se ha celebrado en 13 de Enero de 1935;

Considerando los compromisos contraídos por Alemania y Francia,

Primero. Acuerda la unión a Alemania de la totalidad del territorio de la cuenca del Sarre, tal y como se halla definido en el artículo 48 del Tratado de Versalles, en las condiciones que emanan de este Tratado y de los compromisos especiales contraídos a raíz del plebiscito.

Segundo. Fija para el 1 de Marzo de 1935 la fecha de la reinstalación de Alemania en el gobierno del territorio de la cuenca del Sarre.

Tercero. Encarga a su Comité que determine, después de consultar a los Gobiernos alemán y francés y a la Comisión de Gobierno del Sarre, las disposiciones requeridas con vistas al cambio de régimen del territorio y las modalidades de ejecución de los compromisos mencionados anteriormente.

Caso de que estas disposiciones no hayan sido tomadas el 15 de Febrero de 1935, el Comité someterá sus proposiciones al Consejo, el cual decidirá las disposiciones necesarias, de acuerdo con los apartados 35 *c)* y 39 del anejo al artículo 50, y de los compromisos especiales tomados por los dos Gobiernos con motivo del plebiscito.»

Las negociaciones posteriores

París, 17. — Las negociaciones francoalemanas resultantes del plebiscito del Sarre se inaugurarán el día 21 del actual en Berlín.

Algunos incidentes en el territorio del Sarre

Sarrebruck, 17.—Se señalan algunos incidentes en provincias. En Suzbalch, 30 personas tuvieron que refugiarse en un café, sede del partido comunista, ante el temor de ser objeto de una agresión por parte de los elementos pertenecientes al Frente Alemán.

En Futtlingen han sido apedreadas algunas casas de partidarios del «statu quo», habiendo sido rotos los cristales de las mismas.

Durante la pasada noche, en Kankirchen un negociante fué detenido en la calle por tres individuos. Después de insultarle, uno de los individuos en cuestión le hizo un disparo, hiriéndole en un brazo.

La Policía abrió una información y detuvo a dos individuos como supuestos autores del hecho; pero el agredido no los ha reconocido como los autores de la agresión.

Rectificación oficiosa a unas declaraciones de Hitler

Berlín, 17.—De origen oficioso se desmiente la exactitud del párrafo publicado por un diario de París, según el cual el Sr. Hitler había declarado en una interviú concedida a un representante de una Agencia americana lo siguiente:

«Desde el momento en que Francia nos haya concedido la igualdad de derechos entre las grandes naciones, estoy dispuesto a abandonar con respecto a ella toda otra reivindicación territorial.»

Se precisa en los círculos oficiosos que en esta conversación con el periodista americano el canciller no hizo ninguna declaración que pueda dar lugar a semejante interpretación.

Por otra parte, se hace resaltar que el párrafo citado y comentado esta mañana por algún diario de París no figura en el texto de la intervención publicado por la Agencia oficiosa alemana de información, texto revisado con gran cuidado y que es el único que puede dar fe.

Se hace observar, además, que este párrafo estaría en contradicción terminante con la solemne declaración hecha por el Sr. Hitler en su declaración radiada de 15 de Enero, párrafo que decía lo siguiente:

«He afirmado frecuentemente que después de la reintegración del Sarre a la patria alemana no habría entre Francia y nosotros ningún litigio territorial. Ante el Mundo entero, y después de haber meditado detenidamente, repito esta declaración y lo hago no solamente en mi nombre, sino en nombre del pueblo alemán. Por esto le atribuyo un valor histórico.»

Más fugitivos del Sarre

Sarrebruck, 17.—Ante el temor de ser objeto de malos tratos por parte de los nazis, 170 personas de Sulebach y 70 de otra localidad cercana se han dirigido a las oficinas de las minas dominiales para refugiarse.

Una oficina francesa para el visado de pasaportes

Estrasburgo, 17.—A partir de mañana funcionará en Forbach, en el Consulado de Francia, una oficina para los visados de los pasaportes de los habitantes del Sarre emigrados.

Esta medida ha tenido por objeto evitar el control del Frente Alemán, que esta mañana examinaba las cartas de identidad de todas las personas que se congregaban en la calle frente al Consulado de Francia en el Sarre.

Se sabe también que varios miembros del Frente Alemán han detenido a algunos partidarios del «statu quo», sometiéndolos a estrecho interrogatorio.

Anoche se adoptaron extraordinarias precauciones en Berlín

Berlín, 17.—Esta noche, en las principales arterias del centro de Berlín, patrullas de tres hombres del Cuerpo de la Gendarmería nacionalsocialista ocupaban los sitios estratégicos, deteniendo a los transeúntes para pedirles la presentación de sus documentos.

Se ignora hasta ahora las razones de esta acción de Policía que ha causado bastante extrañeza.

Un crédito de socorro para los necesitados del nuevo territorio alemán

Berlín, 17.—El ministro de Interior del Reich, Sr. Frick, ha puesto a disposición del Sr. Burckel, representante del partido nacionalsocialista en el Sarre, 100.000 marcos para los necesitados del territorio y para los que han perdido familiares en la lucha por la patria.

EL «NEW DEAL»

Lloyd George inició anoche su campaña

Bangor (País de Gales), 17.—El ex jefe del partido liberal inglés Mr. Lloyd George ha inaugurado esta noche su campaña de «New Deal», que inicia al cumplir setenta y dos años, prometiendo la terminación absoluta del paro forzoso en Gran Bretaña para 1936, si se adopta inmediatamente su plan.

El veterano hombre de Estado británico ha expuesto sus proyectos, entre los cuales figura la organización de un Consejo semejante al de la Nira norteamericana, que consagra todos sus esfuerzos a la reconstrucción económica y financiera de la nación.

Propone Lloyd George que el Gobierno emita un enorme empréstito de prosperidad y establezca dos presupuestos anuales. El primero de ellos sería el de ingresos y gastos corrientes durante el año y el segundo comprendería los gastos excepcionales.

De acuerdo con su plan, trabajarían en la tierra un millón de personas, y se muestra el Sr. Lloyd George partidario de dar trabajo en vez del subsidio al paro.

Lloyd George hizo uno de los más mordaces ataques al Banco de Inglaterra que jamás han sido hechos por un hombre de Estado de responsabilidad, después de lo cual pidió que el Banco de Inglaterra sea independiente del control particular.

SENSIBLE SUCESO

Arrollado y muerto por un tren

En el kilómetro 1 de la línea férrea de M. Z. A. un tren de los que hacen el transporte de obreros de la Compañía desde los almacenes generales de la estación de Villaverde arrolló a Pedro Guzmán López, de cuarenta y cinco años, casado, con domicilio en la calle de la Concepción, número 4, de la barriada del Puente de Vallecas, que se hallaba dedicado a la recogida de carbonilla y no se dió cuenta de que avanzaba el tren.

Recogido por varias personas que se dieron cuenta del accidente, fué trasladado al Gabinete del Servicio Sanitario de la Compañía, establecido en la estación del Mediodía, donde los facultativos de guardia hubieron de limitarse a certificar su defunción.

Del suceso se dió cuenta al Juzgado de guardia, que se trasladó a la estación para instruir las diligencias de rigor y ordenó que el cadáver fuera trasladado al Depósito judicial.

DETENCION DE UN ESTAFADOR

Málaga, 17.—Ha sido detenido por la Guardia civil Juan Moreno Almendro, administrador de la señora de Flaquet, a la que había estafado 3.500 pesetas.

Moreno había estafado esa cantidad en varias veces, con ayuda de unos documentos falsificados.

Para poder estafar una de las veces, dijo que había sido atracado.

Simulan una compra para cometer un robo

Cuenca, 17.—En el pueblo de Villar de Domingo García unos sujetos se presentaron con una camioneta a comprar salvados en la fábrica de harinas propiedad de Máximo Parrilla.

Efectuada la compra, desaparecieron dichos sujetos con la camioneta cargada. El importe de los géneros robados asciende a 4.500 pesetas.

Parece ser que la Guardia civil ha detenido en Almodóvar del Pinar a dicha camioneta, que iba con dirección a Valencia.

---

†

EL SEÑOR

DON LUIS IBAÑEZ POSADA

FALLECIO EL DIA 16 DE ENERO DE 1935

HABIENDO RECIBIDO LOS AUXILIOS ESPIRITUALES Y LA BENDICION APOSTOLICA DE SU SANTIDAD

R. I. P.

Sus hijos políticos, María Pico Rivas, María Noriega Ruiz y Celedonio Noriega Ruiz, marqués de Torre Hoyos; nietos, María Teresa, Francisco, Manuel María, José Luis y María del Carmen; nietos políticos, primos, sobrinos, demás parientes y albaceas testamentarios,

RUEGAN a sus amigos encomienden su alma a Dios Nuestro Señor.

El funeral de «corpore insepulto» tendrá lugar, en la parroquia de San Jerónimo, hoy, día 18 de los corrientes, a las doce de la mañana, y la conducción del cadáver a la estación del Norte, para su traslado al panteón de familia, en Colombres (Asturias), a las cuatro de la tarde.

(No se reparten esquelas.) **(No se admiten coronas.)**

---

†

EL SEÑOR

DON LUIS IBAÑEZ POSADA

PRESIDENTE DEL CONSEJO DE ADMINISTRACION DEL BANCO HISPANO AMERICANO

Ha fallecido cristianamente el día 16 de Enero de 1935

R. I. P.

El Consejo de Administración y la Dirección del Banco Hispano Americano participan tan sensible pérdida.

El funeral de «corpore insepulto» tendrá lugar hoy, día 18 de los corrientes, a las doce de la mañana, en la parroquia de San Jerónimo, y la conducción del cadáver a la estación del Norte, para su traslado al panteón de familia, en Colombres (Asturias), a las cuatro de la tarde.

Ministerio de Educación, Cultura y Deporte 2012

LA VIDA DEPORTIVA

El campeón alemán de patín, Beyer, con miss Buttler (inglesa) y mademoiselle Delain (belga), entrenándose en Saint Moritz (Suiza)

(Fot. Ortiz-Keystone.)

FUTBOL

Ante el partido España-Francia

La Federación Española ha llegado a un acuerdo con la D. F. A. Durante el primer tiempo se podrán cambiar por lesión hasta dos jugadores, y el portero podrá ser substituído en cualquier momento.

Aunque ésta sea la costumbre establecida para los partidos internacionales, no deja de tener interés el hecho de que hayan sido precisamente los franceses quienes más hincapié hayan hecho en el aspecto de las substituciones.

A una semana de este partido internacional es ya importante la expectación que se manifiesta. Esta puede controlarse en la Federación Española, donde el pedido de localidades es ya muy numeroso. Se anuncia la llegada de un crecido contingente de aficionados de las diferentes poblaciones españolas.

Los organizadores han señalado las tres y cuarto para hora del comienzo del partido.

También se ha hecho público que el árbitro designado para dirigir la contienda es el inglés Mr. Lewington.

Pequeñas noticias

El Barcelona ha fichado como profesional al jugador Prat, de Molíns del Rey, medio ala, al que se considera como jugador de gran porvenir.

—El encuentro Italia-Francia se jugará en Roma el 17 de Febrero próximo.

—El partido Suiza-Francia se celebrará en Berna el 27 de Octubre.

Declaraciones del seleccionador español

Vitoria, 17.—Esta tarde hemos conversado con el seleccionador único del equipo español, D. Amadeo García Salazar, interrogándole sobre sus propósitos sobre el equipo nacional que el próximo día 24 jugará contra la selección francesa en Madrid.

El Sr. Salazar nos ha dicho que la designación del once español no la hará hasta el próximo domingo por la noche, después de que tenga impresiones de la jornada de dicho día.

—Hasta este momento—nos ha manifestado después—lo único firme es la línea media; pienso sacar la misma que probé en el último partido de entrenamiento: la formada por Cilaurren, Muguerza y Marculeta.

La delantera posiblemente será ésta: Lafuente, Luis Regueiro, Lángara, Hilario y Gorostiza.

Puede decirse que lo más inseguro hasta ahora es la defensa; es lo que está aún dudoso. Se debe ello a que ninguno de los dos favoritos se encuentran, al parecer, en condiciones de jugar. Si juega Quincoces el próximo domingo, yo tengo pensado ir a Santander para verle y comprobar su forma; de análoga forma, un amigo que acudirá a presenciar el partido de Sevilla me dará cuenta del estado de Zabalo.

En el caso de que no pueda actuar Quincoces le substituiré, probablemente, con Aedo, y si tampoco pudiese formar el zaguero barcelonés escogeré para reemplazarle a Ceballos.

El lunes—nos ha manifestado por último el seleccionador nacional—todo el equipo español se recluirá en El Escorial, y allí permanecerá descansando hasta el 24, día del partido.

Discusión económica entre el Alavés y el Athlétic bilbaíno

Vitoria, 17.—Ha sido muy comentado un suelto que aparece en la Prensa, en el que se protesta contra el hecho de que el Athlétic de Bilbao no haya abonado al Deportivo Alavés las 300 pesetas que le correspondían por su partido de campeonato interregional, alegando que el Alavés le debía 1.200 pesetas por traspaso de un jugador. Han intervenido la Federación Vizcaína y el Comité de competición de la copa Vasca, sin resultado favorable hasta ahora para el Alavés.

La protesta del Murcia por su partido con el Levante

Valencia, 17.—Nos hemos informado en la Federación Valenciana de cuanto concierne al «caso» presentado con motivo de la protesta del Murcia, formulada en el acta del partido jugado en el Grao el domingo pasado. Se funda la protesta en la alineación de los jugadores Aparicio y Saló. La formación del primero, expulsado del terreno de juego en ocasión del partido Gimnástico-Levante en Vallejo, fué perfectamente legal y autorizada por la Federación Valenciana, ya que el citado jugador recibió una sola amonestación por juego duro. En cuanto a Saló se nos ha informado que el Levante desplazó a Madrid a un delegado para saber exactamente si podía alinearse el ex barcelonista, alineación que la Federación Española autorizó. Además, después de la protesta del Gimnástico la Federación Valenciana consultó a la Española, a lo que ésta contestó que trataría el asunto en la póxima reunión de su Comité, lo que de hecho implica una autorización, y, por lo tanto, no sería justo que lo que después acuerde el supremo organismo afecte a resultados anteriores ni tampoco a los futuros.

Adquisiciones y cambios en el Irún

Irún, 17.—El Unión Club ha decidido dar descanso a sus jugadores Linazasoro, Estomba y Emery, que serán substituídos por Arana, Chipia y Eguía.

También ha firmado por el Irún el jugador que fué del Donostia Emparanza.

El Barcelona, a Sevilla

Barcelona, 17.—El Barcelona desplazará el domingo a Sevilla, para jugar contra el titular, el siguiente equipo:

Nogués; Zabalo, Arana; Salas, Soler, Lecuona; Ventolrá, Raich, Morera, Padrón, Pagés.

Los buenos modos... en Francia

Toulouse, 17.—Durante un partido correspondiente a la Liga del Mediodía, varios centenares de espectadores invadieron el campo y apalearon al árbitro, así como a los jugadores que originaban la airada protesta. Tres de éstos resultaron heridos de gravedad.

Olimpic de Lille, eliminado

París, 17.—Esta tarde en el Stade francés se ha celebrado el último partido de dieciseisavo de final que quedaba pendiente de la copa de Francia.

A pesar de que el Olimpic era el favorito ha resultado derrotado por tres tantos a uno.

En el primer tiempo el juego estuvo igualado, y ninguno de los equipos consiguió marcar. En la segunda parte, el Lille obtuvo su tanto, y a continuación el Montpellier empató de penalty, consiguiendo después dos tantos más.

ALPINISMO

Profesor austriaco en Zaragoza

Zaragoza, 17.—Ha llegado a ésta el profesor austriaco de esquís Elgart Tithart, que ha venido a hacer varias demostraciones en los refugios de Cadanchu y Formigal.

Noruego que bate un record alemán

Garmisch, 17. — El trampolín olímpico de esquí se ha inaugurado con una prueba en la que el noruego Soerensen ha batido el record alemán, saltando 84 metros. Los resultados obtenidos son estos:

1, Handersen, noruego, 343,95 puntos (77, 81, 83 metros); 2, Ruud, noruego, 331,2 puntos (76, 81, 68 metros); 3, Soerensen, noruego, 323,3 puntos (71, 78, 84 metros).

CICLISMO

Sexta Vuelta a Santander

Santander, 17..— En el Centro Hispano Cubano de esta localidad se ha celebrado una reunión, a la que acudieron delegados de la Unión Velocipédica Española y de la Unión Ciclista Montañesa. Se acordó con gran entusiasmo celebrar este año la sexta Vuelta a Santander, sobre un itinerario de 250 kilómetros, a recorrer en una sola etapa, y con un total de premios equivalente a 4.000 pesetas. También se acordó pedir fecha a la U. V. E. para la celebración de esta prueba.

CARRERAS DE GALGOS

Reaparición de «Leo's Fancy»

La reaparición del galgo inglés «Leo's Fancy» constituye la principal atracción del programa de mañana de carreras de galgos.

Contra él, propietarios y entrenadores han procurado seleccionar a los mejores nacionales e ingleses, que son «Double Declare», «Sonnie Moya», «Ballinbriting Queen», «Lum Lee», «Kola» y «Caifás». Solamente esta carrera, en 500 yardas, vale por toda la reunión. Se cree que el vencedor establecerá el record de la pista sobre dicha distancia.

Después de esta prueba, siguen en interés dos de fondo, ambas en 675 yardas, una para los de tercera y la otra para los de cuarta categoría.

Todas las demás pruebas se disputarán sobre 500 yardas, una de ellas con obstáculos.

La reunión comenzará a las tres y cuarto.

Impuestos rebajados

Viena, 17.—El Ayuntamiento de esta capital ha decidido rebajar los impuestos sobre las entradas de los partidos, confiando en que así se aumentarán los ingresos por entradas.

Pelota vasca

Campeonatos de Castilla

Partidos que se celebrarán en el frontón Jai-Alai el próximo domingo, día 20:

A las diez de la mañana. A pala, segunda categoría. — Ermua-Vázquez (Hogar Vasco) contra Gazcue-Gargollo (Hogar Vasco).

A mano.—García-Sacristán «Maloney» (Madrid F. C.) contra Cincunegui-Reyzabal (Hogar de la Pelota).

A mano.—López-González (Hogar de la Pelota) contra Villagrá-Igualador (Frontón Segovia).

A pala, segunda categoría.—Letamendia - Hurtado de Mendoza (Hogar Vasco) contra Calvet-Muruzabal (Hogar Vasco).

NATACION

Jueces para la jornada del domingo

En el festival que el día 20, en la piscina de La Isla, organiza la Federación Castellana, se intentarán batir los siguientes records:

200 metros espalda, hombres; 200 metros libres, infantil; 100 metros espalda, señoritas, y 3 por 100 relevos, estilos (espalda, braza y crowl).

Para este objeto, el Colegio de Arbitros de la Federación ha designado para formar el Jurado a los siguientes colegiados:

Arbitros generales, Masses y Roses.

Jueces de salida y llegada, Cabanillas y Alvarez Buylla.

Jueces de virajes, Alonso, Zárraga y Pérez de Pablo-Blanco.

Cronometradores, Manella, Del Río, Pascual, Caballero, Rieiro, Hernando, Calisalvo, Pérez Arias y Lafín.

PUGILATO

Copa Gimnástica 1934-35

Mañana sábado, día 19, se celebrará la sexta velada de la copa Gimnástica, organizada por la Sociedad Gimnástica Española, en su local-gimnasio.

La reunión dará comienzo a las diez y media de la noche, siendo los combates a celebrar siete, a cinco rounds de dos minutos.

Pesos moscas. — Jesús Gómez Blanco contra Carlos Cuervo García. Domingo Sánchez Blanquet contra Gabriel Salineas Rodríguez.

Pesos gallos. — Pablo Sánchez Rubio contra Severino Maza Fernández.

Pesos plumas.—Gregorio Duque Villarta contra Antonio Ruiz Gómez. Victoriano Alonso Pedrosa contra Julio Lallave Fernández.

Pesos ligeros.—Santiago Huerta Truchero contra Evaristo Gómez Blanco.

Pesos welters.—León Pérez Alvarez contra Celedonio Bargueño Lázaro.

Un brasileño en Madrid

Desde hace varios días se encuentra en Madrid el campeón brasileño del peso medio, Rubéns Soares, que dentro de unos días debutará en Madrid frente al castellano Nistal.

Tenemos las mejores referencias de Rubéns Soares, hombre, según parece, de pegada excepcional.

Isidoro Gaztañaga, a América

París, 17. — El español Isidoro Gaztañaga, en vista de que no encuentra facilidades para celebrar combates en Europa, se propone embarcar la próxima semana, acompañado de su manager, monsieur Dupre, con dirección a Nueva York.

Combate del español José Micó

París, 17. — Deckmyn, cuya reaparición ha causado sensación, combatirá el día 23 en París-Ring con el español José Micó.

Campeonato francés de los gallos

París, 17.—El 28 de Enero, en el Palacio de los Deportes, el campeón de Francia de los gallos, Milou Pladner, defenderá su título frente a Eugene Huat. En la misma velada, el campeón checoslovaco Vilda Jaks se enfrentará con el cubano Kid Tunero.

Barney Ross, desposeído, pero...

Nueva York, 17. — La Comisión del Estado ha decidido desposeer a Barney Ross de su título de campeón mundial de los pesos ligeros. No obstante, declara que se lo devolverá en el caso de que Barney acepte pelear con el challenger Ambers antes de un mes.

La pelea la montará el Madison Square Garden, que garantiza al vencedor una ganancia de 30.000 dólares.

Victoria de Julián Echevarría

La Habana, 17.—El español Julián Echevarría ha vencido por puntos a Gilberto Castillo. El resultado fué justo; pero parte del público protestó la decisión arbitral.

A este púgil, Castillo, le venció también por puntos hace un mes el vallisoletano Arilla.

MOTOR

Varias noticias

Mañana sábado, día 19, a las diez de la noche, en primera convocatoria, o a las diez y media, en segunda, celebrará el Moto Club de España su anual junta general ordinaria.

—Dicho día, y a la hora primeramente citada, se procederá al reparto de premios correspondientes a la reciente prueba titulada Copa de Navidad.

Propósitos del Moto Club de Vizcaya

Bilbao, 17.—El Moto Club de Vizcaya se propone organizar para fecha próxima dos pruebas. Una será la carrera en cuesta de Pagasarri, y otra, el medio kilómetro lanzado, en punto que todavía no se ha designado.

Record homologado

París, 17.—La Unión Internacional de Yachting Automóvil acaba de homologar el record para 1934 de fondo en canoa automóvil, conseguido por Jacques Schoeller, que cubrió 24 millas en 33 m. 15 s. El record que ahora se lo anota Francia lo poseía antes Inglaterra.

Buena excursión

París, 17.—Tres esforzados automovilistas han salido de la plaza de la Concordia con el propósito de atravesar de Norte a Sur todo el continente africano. Entrarán por Argel y proyectan llegar a Cabo de Buena Esperanza.

RUGBY

Cuatro millones de francos para divulgar en Londres el rugby a trece

París, 17.—Telegrafían de Londres que ha producido gran sensación en los centros deportivos londinenses la oferta de un destacado financiero a los dirigentes de la Liga de rugby. Dicho señor ofrece 50.000 libras esterlinas, que equivalen a cuatro millones de francos, con el fin de difundir en Londres y en el sur de Inglaterra el juego profesional.

Propone también la construcción en un barrio apartado de Londres de un estadio adecuado.

Se desconoce todavía la suerte que correrá tan desinteresado ofrecimiento.

ATLETISMO

Los vizcaínos, al cross internacional

Bilbao, 17.—La Agrupación Atlética Vizcaína ha designado el siguiente equipo para que participe en representación de la región en el cross internacional de San Sebastián: Eladio García, José Delgado, Gregorio Eguiluz, Juan Arruzazabala, Luis Medina y R. Alvarez.

Campeonato guipuzcoano y de España

San Sebastián, 17.—El domingo se celebrará en esta ciudad el campeonato guipuzcoano de cross ciclopedestre, en el mismo itinerario en que una semana después se celebrarán los campeonatos de España.

Para la primera de estas pruebas se tiene ya la inscripción de 35 corredores, entre los que figura lo más florido de los especialistas regionales. Se han inscripto Bastida, Iturri, Urdangarín, Dermit, Sosa, Elola, etc., y se espera la inscripción de Luciano Montero.

Cross internacional del Donostia

San Sebastián, 17.—El domingo se disputará el tercer cross internacional organizado por la Federación Guipuzcoana, bajo el patronato del Centro de Atracción y Turismo.

Han anunciado su participación corredores de Burdeos, Bayona, Biarritz, Vizcaya y Guipúzcoa.

También se disputará una carrera ciclopedestre, organizada por la Sociedad Umore Oria, para cuya prueba ha donado una copa el gobernador civil de la provincia.

Campeonato luxemburgués

París, 17.—En Belaux se ha corrido el campeonato de cross ciclopedestre de Luxemburgo, siendo el vencedor José Mersch, que cubrió los 20 kilómetros en 53 m. 33 segundos.

Prueba de marcha

París, 17.—Se celebró la tercera edición del premio Pontoise, de marcha, sobre 20 kilómetros, que fué ganada por Verdiere, que cubrió la distancia en 2 h. 2 m.

Record del Mundo batido

París, 17.—En Freysir, el campeón mundial olímpico de levantamiento de peso, Ismayr, ha batido el record del Mundo de levantamiento con dos brazos. Ha levantado 145 kilogramos.

Otro también superado

París, 17.—En Kulhbach, el peso pesado alemán Jaegle ha arrojado con la derecha 105 kilogramos, superando por dos la marca que poseía Paul Wahl.

Los italianos tendrán preparador americano

Milán, 17.—La Federación Italiana ha decidido encargar la preparación del equipo que concurrirá a los Juegos Olímpicos de Berlín, y en especial la de los corredores de velocidad, al entrenador americano Boye Comstock. Boye es esperado en Italia dentro de un mes.

TENIS

Susana Lenglen se va a dedicar a la exploración

París, 17.—La afamada jugadora Susana Lenglen, cuya reaparición en los courts se anuncia como inmediata, abriga un gran proyecto, ajeno por completo a sus actividades, tanto de la raqueta como de la alta fantasía modisterial. Susana, que ha permanecido en los últimos días en Saint Moritz practicando el esquí y siendo espectadora de los concursos, ha anunciado a un periodista su propósito. «Próximamente—ha dicho—voy a partir en un viaje de exploración con una Misión americana, dirigida por el comandante Prorock. Durante dos meses haremos exploraciones arqueológicas en Arabia. Esta atención me impedirá, por tanto, hacer la exhibición que había anunciado en la primavera.»

Parece que Susana proyecta de nuevo establecer una escuela de tenis en Inglaterra.

Nuevos triunfos ingleses en Australia

Adelaida, 17.—Ha dado comienzo un torneo en esta ciudad. Los primeros resultados registrados han sido:

El inglés Heghes vence al francés Brougnon por 6-3 y 6-4, y el también británico Perry al australiano Quist por 6-3 y 6-3.

Record de duración

Boston, 17.—Ha dado comienzo un torneo entre profesionales. En su curso, la pareja Tilden-Vinez venció a los nuevos press Lott y Stoeffen por 29-31, 6-3 y 6-4.

Este combate ha constituído un record de duración por la de su primer set, que dió lugar a sesenta juegos.

Australia contenderá en la zona europea para la copa Davis

París, 17.—Telegrafían de Melbourne que la Federación Australiana ha decidido participar en la zona europea, en el torneo de la copa Davis. Y a este efecto ha designado ya el siguiente equipo: Crawford, Quist, Mac Grath y Turnbull.

Sorteo para la copa Davis

Londres, 17.—El sorteo para la copa Davis se verificará el día primero de Febrero, a las tres y media de la tarde, en el Withe Hall, de esta ciudad.

AJEDREZ

Alekhine hará dos exhibiciones en Palma

Palma de Mallorca, 17.—Patrocinada por el Club de Mallorca, se anuncia la venida del campeón del Mundo, Alekhine, quien hará dos exhibiciones de juego.

BASKET-BALL

Campeonato de Castilla

A continuación damos los resultados de los encuentros correspondientes al campeonato de Castilla:

Primera categoría.—En el terreno del Madrid.—Madrid, 33; regimiento número 31, 10.

En el campo de Olympic.—América, 34; Standard, 19; Olympic, 19; Gimnástica, 13.

Campeonato de Valencia

Valencia, 17.—Dieron comienzo los partidos para la disputa del título de campeón valenciano.

Los encuentros disputados finalizaron con el siguiente tanteo:

Agrupación Sportiva de Ruzafa, 11; Valencia, 10. Regimiento de Infantería número 13, 17; F. U. E., 14. Agrupación Valenciana, 14; Huracán, 10.

BILLAR

Próximas competiciones

Los aficionados de la región Centro están de enhorabuena con motivo de su próximo traslado a los billares del Callao. La Dirección de este importante salón ha dado toda clase de facilidades a la Federación Castellana, Madrid Billar Club, para que seguidamente puedan dar principio a su calendario deportivo. Dentro de breves días comenzará éste con el campeonato a tres bandas, siguiéndole libre y cuadros 45 y 71 dos golpes, en donde, de seguro, se inscribirán la flor y nata de nuestros jugadores, ya que es la única entidad oficial que puede organizar estas pruebas deportivas.

Teléfonos de LA LIBERTAD

Redacción	27154
Dirección y Secretaría	27153
Talleres	27152
Gerencia	27151
Administración	27150

NUEVAS FACULTADES

Las obras en la Ciudad Universitaria

Medicina, Farmacia, Odontología y Arquitectura comenzarán a funcionar en Octubre de este año

Según leemos en una curiosa información, en el próximo Octubre, o sea al comenzar el curso 1935-36, se inaugurarán en la Ciudad Universitaria las nuevas Facultades de Medicina, Farmacia, Odontología y la Escuela de Arquitectura.

En esa fecha empezarán sus clases en la nueva Universidad todos los alumnos de estas disciplinas, a excepción de los tres últimos años de Medicina, que continuarán todavía unos meses en San Carlos.

En Enero del año venidero, al reanudarse el curso después de las vacaciones de Navidad, se podrá utilizar ya el Hospital Clínico, en el que se instalarán 1.500 camas, y las dos secciones de Física y Química, de la Facultad de Ciencias, cuyas obras están más atrasadas.

Con esto, los alumnos de Medicina de los tres últimos cursos y los de Ciencias, pasarán a los nuevos edificios.

Como Filosofía y Letras viene funcionando ya desde Enero del año 33, al llegar este momento podrá decirse que la vida universitaria madrileña se ha desplazado a la Moncloa.

Claro es que aun faltarán los universitarios de Derecho, cuya Facultad no se ha comenzado a construir, y las otras dos secciones de Ciencias Exactas y Naturales, que prolongarán su estancia en San Bernardo.

En Octubre también se inaugurará una nueva residencia de estudiantes, situada entre el Parque del Oeste y la zona de Deportes. Tendrá capacidad para cien escolares, y el precio de pensión será más económico que en la Fundación Del Amo.

Trabajan actualmente en las construcciones unos cinco mil obreros, y para terminar aquéllas serán empleados los cien millones de pesetas del empréstito autorizado por las Cortes.

En 260 millones de pesetas están calculados los gastos de construcción de edificios, instalación, mobiliario, parque, etc., de la Ciudad Universitaria.

A continuación va un resumen de las partidas más importantes:

Facultad de Medicina, 33 millones.

Hospital Clínico, 26.

Facultad de Farmacia, 12.

Paraninfo y Biblioteca central, 12.

Facultad de Odontología, 8.

Facultad de Derecho, 8.

Facultad de Filosofía y Letras, 7 y medio.

Movimiento total de tierras, 7.

Central térmica y red, 4.

Stadium, 3.

Residencia de Alcalá, 2.

Redes de evacuación y alcantarilla, 2.

Red de agua y gas, 2.

Piscina y frontones, 1.

Viaducto «de los 15 ojos», 1.

Zona actual de deportes, medio.

Nuevos cónsules

Se ha concedido el «Exequátur» a los siguientes señores:

Don Rodolfo Valero Almudever, vicecónsul honorario del Brasil en Valencia.

Don Guillermo Bon Breyman Shend, cónsul honorario de Costa Rica en Barcelona.

Don Antonio Ros y Fernández de Castro, cónsul de Cuba en Sevilla.

Don Neftalí Ricardo Reyes, cónsul de Chile en Barcelona.

Don Eduardo Rodón y Blasa, cónsul honorario de Polonia en Barcelona.

En Buxton han caído grandes nevadas. Una escena pintoresca en los campos de Buxton

(Fot. Ortiz-Keystone.)

Ministerio de Educación, Cultura y Deporte 2012

INFORMACION MUNICIPAL

CLISE DEL DIA

El presidente de la Comisión gestora ha anunciado su propósito de trasladar a una moción el estudio que el Sr. Espinós ha hecho sobre la creación de una Masa coral folklórica.

No conocemos, ni en su menor detalle, ese estudio; pero conocemos a su autor, el Sr. Espinós, y sabemos que es persona versadísima en la materia, con una gran experiencia musical, de magníficas dotes críticas, y, por consiguiente, creemos a ojos cerrados que su trabajo será meritísimo.

Ya el intento merece elogio, pues dotar a la Municipalidad madrileña de una institución cultural más es aumentar su prestigio.

Una Corporación que cuenta con un acervo didáctico y artístico en el que se contienen una magnífica Banda de música, una Biblioteca como pocas, una Hemeroteca que está de non, una Escuela de Cerámica y Artes Industriales que no hay quien la aventaje y varias especialidades docentes de importancia, ha de recibir con complacencia esa Masa coral que se trata de crear.

Si la actual Comisión gestora la organiza y la pone en movimiento habrá aportado un elemento de desagravio para su origen, tan antipático como ilegal. Mas ha de cuidar de que no sea algo inconsistente. Aquí sí que el Sr. Salazar Alonso debe huir de toda sensación de interinidad.

La idea ya brujuleaba en el seno de Concejos anteriores. El director de la Escuela de Cerámica, D. Jacinto Alcántara, de acuerdo con el maestro Benedito, quisieron dar al Ayuntamiento una modesta constitución de Masa coral, y los alumnos de esa Escuela empezaron a actuar; pero la tacañería municipal en estas cuestiones de arte dió en tierra con el noble intento.

Nosotros hemos tenido ocasión de oír al pequeño coro de los cerámicos canciones regionales que aprendieron en sus correrías por España con motivo de los cursos de verano, alternando con el pequeño descanso de sus labores escolares la captación de canciones locales. Al papel y al barro llevaban los tipos, las costumbres y los paisajes, y en el cerebro retenían las melodías y la música.

Si se hubiese fomentado todo eso, ahora se contaría con un núcleo estimable que podría servir de germen a mayores empresas.

Mas nunca es tarde si la dicha llega, y si ahora la Comisión gestora patrocina la idea de crear una Masa coral habrá que alegrarse de ello.

Es aventurado emitir juicio sobre lo que se pretende, puesto que no se conoce; sin embargo, bueno será que advirtamos a los gestores la conveniencia de que se inspiren en objetividades que excluyan todo matiz partidista. La Masa coral ha de ser popular e instructiva, vivero de cantantes al mismo tiempo que saneador elemento moral, forjador de espíritus selectos, de ciudadanos que, inspirados por el arte y halagados por una pasión artística, huyan de las miserias morales que enrarecen el ambiente social.

Y conviene también que la protección que se le dispense sea eficaz. Para hacer una cosa raquítica, sin vida, con pujos de quiero y no puedo, es preferible no hacer nada.

Hay ya en Madrid una Masa coral. Quizás resultase de una gran utilidad dirigir la mirada hacia ella antes de proceder por cuenta propia a nuevas creaciones.

Notas informativas

La nueva estación de fermentación de basuras

Ayer mañana se verificó la recepción definitiva de la nueva estación de transformación y destrucción de basuras que por el procedimiento de la fermentación ha comenzado a actuar en Madrid en las inmediaciones de la plaza de Legazpi, y en el lugar denominado La China.

Ocupa una extensión de 500.000 pies, y a su entrada hay un horno de cremación para los residuos de los hospitales y clínicas, que son trasladados a él por un camión especial.

Siguen dos fosos capaces para 800 toneladas de basura cada uno. Una vez depositada en ellos la basura, unos tubos aspiradores absorben el polvo, y una enorme cuchara la distribuye en tolvas monumentales, de donde, por una correa sinfín, pasa a la sala de selección.

En esta sala trabaja un grupo de mujeres que selecciona los residuos y un electroimán se encarga de aglomerar todos los metálicos.

El personal obrero, entre hombres y mujeres, es de 123 individuos, y el gasto total del establecimiento se aproxima a siete millones de pesetas.

La estación está capacitada para tratar diariamente 200 toneladas de basura, que es la mitad de la que produce Madrid aproximadamente.

Se cuenta con que los traperos de la calle y los vertederos absorban la cantidad de basura que no llega a la estación.

Cuando la selección de materias se ha hecho, los botes de conservas en buen uso los adquieren las fábricas de juguetes; con los estropeados y con la porcelana se hacen a intensísimas presiones bloques de metal que adquieren los Altos Hornos; las alpargatas, cuerdas y trapos van a parar a las fábricas de papel y de cartón; cuando la selección de materia industrial directa ha terminado, los residuos pasan a una instalación de cámara de fermentación —más de cuatrocientas cámaras, que tienen una capacidad de veinticinco metros cúbicos cada una—, donde en un plazo de treinta a treinta y cinco días se descomponen, fermentan y se esterilizan (labor en la que la Naturaleza tardaría un par de años) hasta quedar convertidas en el más higiénico de los abonos químicos, sin la menor semilla, sin un solo microbio.

El abono obtenido por este procedimiento será vendido a razón de 15 pesetas tonelada. Sobre cada tonelada corresponde un tanto por ciento de participación al Ayuntamiento, el cual a su vez abona un canon para amortización de capital y pago de intereses, que se eleva a la cifra total de 695.000 pesetas por año. Todo ello para que la instalación quede de su propiedad, perfectamente liberada, al cabo de veinte años

El campo de deportes municipal

Ha quedado totalmente constituída la Comisión especial para el estudio de la construcción de un estadio y escuela de deportes municipales. A los señores que ya se habían designado se han agregado el maestro Afrodisio y el presidente de la Federación Castellana de Fútbol, Sr. Cotorruelo.

El Sr. Salazar Alonso expuso su pensamiento sobre lo que debe ser este campo de deportes, en el que los niños de las escuelas asistirán y darán fiestas deportivas y artísticas, tales como los conciertos de las masas corales que se han de crear en los colegios madrileños.

A propuesta del presidente se acordó nombrar tres Ponencias para el estudio de los diferentes aspectos del proyecto. Para la que ha de fijar el alcance del proyecto se nombró a los Sres. Ríos, Sánchez Arias, Zamora, Parages, Afrodisio y Díez de las Heras; para la de emplazamiento, a los Sres. Lórite, Muntán, Baixeras y Sánchez Arias, y para la de financiación, a los Sres. Uriarte, Garrido, Parages y Cotorruelo.

Tabernero herido por un borracho

Murcia, 17.—En una taberna situada en la calle de las Fuentes penetró un individuo llamado Juan Cárceles Belando. Como se encontraba en completo estado de embriaguez, el dueño de la taberna le expulsó del local. Belando se revolvió y con un cuchillo le asestó un golpe, hiriéndole gravísimamente.

Dos vendedores arrollados por una camioneta

Un muerto y un herido gravísimo

Granada, 18 (dos madrugada).—Esta noche, en la carretera nueva del Parque, una camioneta que venía para Granada, procedente de un pueblo de Málaga, trayendo una vaca que se había despeñado para sacrificarla en el Matadero, atropelló a Juan Vilches y a José Tirado, ambos vendedores.

Los dos resultaron gravísimamente heridos. El chofer los recogió, trasladándoles al hospital, donde José Tirado falleció momentos después de su ingreso.

El estado de Vilches es de tal gravedad que se teme que también fallezca.

Vida cultural

Conferencia de la escritora Alice Larde de Venturino

Mañana sábado, a las once y media, en el aula número 17 de la Facultad de Filosofía y Letras (Ciudad Universitaria), la reputada escritora doña Alice Lardé de Venturino, delegada oficial del Gobierno de El Salvador, dará una conferencia acerca de «La cultura rítmica en la enseñanza».

Conferencia sobre la Bretaña francesa, por monsieur y madame Georges Fraysse

El Círculo de Bellas Artes, inaurando un intercambio artístico con la vecina República en estas manifestaciones de las costumbres y cantos populares regionales, celebrará hoy viernes, a las seis y media de la tarde, una velada, en la que el Sr. Fraysse, inspector de Turismo de los Chemins de L'Etat franceses, pronunciará una conferencia sobre temas costumbristas y folklóricos de la Bretaña francesa.

La conferencia estará ilustrada con canciones populares de dicha región, interpretadas por la esposa del conferenciante, madame Fraysse, mezzosoprano de la Opera Cómica de París, y con proyecciones en cine sonoro de la propiedad del conferenciante de unas películas sobre el mismo tema.

La tercera conferencia del señor Levillier

La tercera de las conferencias de D. Roberto Levillier tendrá lugar el lunes, 21 del corriente, a las seis y media de la tarde, en la Sociedad Geográfica Nacional, calle del León, número 21, en lugar de celebrarse, como en un principio se dijo, en el Centro de Estudios Históricos, donde pronunciará, como estaba anunciado, la cuarta el día 24.

Centro Cultural del Cuerpo Auxiliar Subalterno del Ejército

Hoy viernes, a las siete y media de la tarde, en el salón de actos de dicho Centro, Espoz y Mina, número 1, segundo, dará una conferencia el ilustre doctor D. Felipe Pérez Feito sobre el tema «Demostraciones gráficas sobre guerra química» (con proyecciones).

Riñe con su marido y quema la casa

Murcia, 17.—En el barrio Los Lisones, la vecina Dolores Manzano Costa tuvo un disgusto con su marido, Juan Hellín, produciéndola el altercado gran contrariedad.

Dolores, para vengarse de lo ocurrido, prendió fuego a la casa. Las llamas se propagaron a la cuadra, y ésta y parte del edificio quedaron destruídos.

La incendiaria fué detenida por la Guardia civil y confesó su delito.

CONFLICTO TERMINADO

Los ferroviarios chilenos se reintegran al trabajo

Santiago de Chile, 17.—Los empleados de los ferrocarriles, que estaban en huelga desde hace dos días, se han reintegrado al trabajo esta mañana.

Chocan un camión militar y un automóvil

Seis heridos

Gijón, 17.—En la avenida de Rufo Rendueles chocaron un camión militar y un automóvil particular.

Resultaron heridos de poca importancia tres ocupantes del vehículo particular y tres militares, que son el cabo de Zapadores Pedro Cortés Martínez, el soldado del Parque Central Jaime Villena y el de Zapadores Florentino Morullo.

Los aficionados

Centro Riojano

Este Centro celebrará mañana sábado, a las diez de la noche, una velada teatral en su domicilio social, Arenal, 26. Se pondrá en escena la preciosa comedia dramática titulada «Más allá del amor», interpretada por elementos del Cuadro artístico del Centro.

Terminada la representación teatral, habrá un concierto de laúd y guitarra a cargo de las hermanas señoritas Tita y Lolita Pariente.

Se advierte a los señores socios que la velada empezará a la hora en punto anunciada.

El domingo, a las cinco y media de la tarde, celebrará este Centro, también en sus salones, un baile familiar.

Centro de Instrucción Comercial

Organizada por este Centro se celebrará en el teatro Español una «matinée» infantil el día 20 del corriente, a las diez y cuarto, en la que los niños que asisten a sus clases representarán «El médico a palos», de Molière; «El dragoncillo», de D. Pedro Calderón de la Barca, y «La alegría de la huerta», de Enrique García Alvarez y Antonio Paso, música de F. Chueca.

EL TIEMPO

En toda España se ha estabilizado el buen tiempo. Incluso en las comarcas del Cantábrico se observa en general poca nubosidad. En las regiones del centro el cielo está muy despejado y solamente hay algunas nieblas, que van desapareciendo a medida que avanza el día. El temporal de estos días en las proximidades del archipiélago balear ha amainado, pues la fuerza del viento ha disminuído mucho y con ella la agitación del mar.

En las últimas veinticuatro horas la temperatura ha disminuído en la cuenca del Duero y la del Ebro, en parte de la región central y también en el litoral cantábrico. Ha experimentado un ligero aumento en Levante y en la región Este de Andalucía.

Hasta mañana el cielo continuará muy despejado en todo el centro de España y con pocas nubes en el litoral. Se observarán algunas nieblas, especialmente en las primeras horas de la mañana. En las proximidades del estrecho de Gibraltar soplará flojo o moderado el levante.

Tiempo probable.—Toda España: Buen tiempo, nuboso por la costa Norte y nieblas por el interior.

Las temperaturas extremas se han registrado en Sevilla y Huelva, 17 grados, y cinco grados bajo cero, en Zamora y Valladolid.

En Madrid, la máxima, de 10,6 grados, y la mínima, de 0,4 grados bajo cero.

Banquete al embajador de Irlanda en París

Por las entidades productoras y exportadoras de naranja ha sido obsequiado con un banquete en el Club Náutico de Valencia míster Leopoldo Herney, representante diplomático del Estado libre de Irlanda en París, quien ha venido, en nombre de su país, a entablar las primeras conversaciones con respecto a la exportación de la naranja.

El banquete en honor de dicho ministro fué iniciado inesperadamente durante tales entrevistas.

Se espera que en el transcurso de las mismas, y dada la cordialidad existente, se establezcan nuevas corrientes comerciales en favor de los agrios españoles.

Nuestro corresponsal en Valencia asistió al banquete ofrecido al ministro de Irlanda, a quien ofreció un cordial saludo en nombre de LA LIBERTAD, de Madrid.

El ministro, Mr. Herney, agradeció en términos encomiásticos el homenaje que nuestro compañero le tributaba en representación del periódico.

Entrega del buque-tanque "Campilo"

Valencia, 17.—En los astilleros de la Unión Naval de Levante se ha celebrado la ceremonia de entregar a la Marina de guerra el buque-tanque «Campilo».

Después del acto referido el buque se hizo a la mar en pruebas, llevando a bordo a diversas personalidades. El «Campilo» permaneció en alta mar hasta las seis de la tarde.

Informes de Cataluña

El gobernador general conferencia con las autoridades policíacas

Barcelona, 17.— El gobernador general conferenció con el nuevo jefe superior de Policía y con los jefes del servicio de Orden público.

Se cambiaron impresiones sobre la orientación de algunos servicios.

La extradición del empleado de un Banco

Las autoridades francesas han concedido la extradición de un empleado de la Banca Arnús, llamado Joaquín Borbones, que desapareció de Barcelona en 23 de Noviembre pasado, llevándose 170.000 pesetas de dicha entidad bancaria.

Fué detenido en Argel.

Denuncia contra un contratista

La esposa de D. Emiliano Iglesias ha presentado una denuncia contra el contratista de obras don Primitivo Espinas, diciendo que le ha entregado en distintas ocasiones cantidades que ascienden a 400.000 pesetas para atender a obras de la Generalidad, de las que era contratista en virtud de subasta, y que a pesar del tiempo transcurrido no ha recibido cantidad alguna.

El denunciado fué detenido y declaró que no entregó ninguna cantidad porque los negocios le fueron mal, y que las cantidades recibidas sólo ascienden a 200.000 pesetas, y de ellas 180.000 las tuvo que dejar como depósito en la Generalidad, depósito que le ha sido embargado por sus acreedores.

Después de prestar declaración quedó en los calabozos.

Causa por robo con violencia

Se ha visto la causa contra Juan Frau, que en el pueblo de San Mateo de Bagés discutió con el pastor Juan Simón sobre el precio de unas ovejas que aseguró que deseaba comprar.

El procesado se abalanzó sobre el pastor, lo derribó y, una vez en el suelo, lo golpeó con una piedra en la cabeza, causándole lesiones graves. Finalmente, lo dejó abandonado en el campo, después de substraerle 25 pesetas que llevaba.

El fiscal calificó el hecho de robo con violencia y tentativa de homicidio, y solicitó la pena de doce años y un día de prisión mayor.

Detención de la Directiva de Lavacoches

Han sido detenidos los siete miembros de la Directiva del Sindicato de Lavacoches, que estaban reclamados por la Auditoría militar.

El Sr. Ventosa habla de cómo se debe encauzar la vida política catalana

El Sr. Ventosa ha hecho unas manifestaciones relacionadas con la actitud que observará la Lliga en la provisión de los cargos.

Con relación al Ayuntamiento, permanecerán alejados de la Corporación mientras no se modifiquen los procedimientos para la designación de cargos.

En cuanto al Consejo de la Generalidad, depende del camino que se siga, pues la Lliga estima que el encauzamiento de la vida política de la región sólo puede corregirse en el camino de la ley, y mientras éste no se siga, el partido se mantendrá a la expectativa.

Ha sido operado felizmente el ex consejero de Trabajo D. Martín Barrera

A última hora de la tarde ha sido operado de una hernia el ex consejero de Trabajo de la Generalidad D. Martín Barrera.

El médico que le ha operado ha dicho que la operación ha dado un resultado satisfactorio; pero que el Sr. Barrera habrá de continuar hospitalizado por unos días.

Seguramente, cuando esté restablecido, se le trasladará a Madrid para que se una a sus compañeros de Consejo, que se encuentran en la cárcel.

Cuando llega a su domicilio le hieren unos ladrones que operaban en el piso

En un dispensario fué asistido de diversas heridas en la cabeza Juan Mestres, de veinticinco años, ferroviario.

Al dirigirse a su casa, en la calle Ancha, encontró a un individuo que salía del portal con un bulto de ropa, y ya en el piso vió también cómo salía de su casa un desconocido, que, con un instrumento contundente, le causó las heridas de que ha sido asistido.

El agresor emprendió la fuga, perseguido por Mestres, y logró desaparecer. Hecho un reconocimiento en la vivienda, se ha advertido la falta de ropas y metálico por valor de 3.600 pesetas.

Vista de la causa por una riña entre gitanos

Gerona, 17.—Ante el Tribunal de urgencia se ha visto la causa por la riña campal entre dos caravanas de gitanos, en la que resultaron una mujer muerta y tres hombres heridos.

El Tribunal condenó a siete años de prisión a los procesados Vicente Fernández Latorre y Narciso Raimundo.

Un limpiabotas encuentra veinte onzas de oro en un zapato

Tortosa, 17.—Un limpiabotas llamado José Lares recibió del chofer del autobús de Perelló un par de botas que uno de los vecinos de dicho pueblo le entregó para que las limpiara.

El limpiabotas notó que uno de los zapatos pesaba demasiado, encontrando en su interior una media que contenía veinte onzas de oro antiguas. El limpiabotas las devolvió inmediatamente al chofer, y éste, a su vez, al dueño.

SESION INAUGURAL

La Asamblea nacional de profesores de orquesta

Valencia, 17.—En el salón de actos del Ayuntamiento se ha celebrado la solemne inauguración de la Asamblea nacional de profesores de orquesta.

Al acto asistió el gobernador civil en representación del ministro de la Gobernación. El de Instrucción pública envió su adhesión.

Ocuparon la presidencia del acto con el gobernador el presidente de la Audiencia, el decano del Colegio de Abogados, D. Ernesto Ibáñez Rico; el capitán general de la región, el alcalde de Valencia, el presidente de la Diputación y los diputados a Cortes D. Francisco Bosch, D. Angel Puig y el señor Martínez Salas.

El gobernador civil pronunció un elocuente discurso, en el que dijo que se honraba con la presidencia de honor de la Asamblea, la que ostentaba en nombre del ministro de la Gobernación.

Aludió a las palabras que pronunció en su despacho cuando le visitaron los diputados a Cortes para anunciarle la Asamblea y se ofreció a ésta y a todos los asambleístas, tanto en nombre del ministro como en el suyo propio.

El decano del Colegio de Abogados, D. Ernesto Ibáñez, hizo historia de la música y de las aspiraciones de los músicos. Ensalzó los nombres de numerosos maestros españoles que dieron gloria y fama al arte lírico. También historió la legislación social sobre espectáculos, y especialmente cuanto a la música se refiere.

El alcalde de la ciudad, en nombre del pueblo valenciano, se ofreció a los asambleístas, haciendo votos por que vean cumplidas sus aspiraciones, que serán también en beneficio de la música.

Los oradores fueron muy aplaudidos, y terminados los discursos se dió por inaugurada la Asamblea y las autoridades y asambleístas fueron obsequiados con un «lunch».

A la Asamblea asisten representaciones de Madrid, Barcelona, Tarragona, Lérida, Gerona, Sabadell, Tarrasa, Valls, Granollers, Vich, Martorell, Villanueva del Panadés, Villanueva y Geltrú, Vendrell, Mataró, Alicante, Sevilla, Murcia, Palma de Mallorca, San Sebastián, La Coruña, Vigo, Zaragoza, Málaga, Huelva, Valencia, Castellón, Almería, Puentedeume, Jaén, Córdoba, El Ferrol, Jerez de la Frontera, Melilla, Granada, Guadalajara, Cartagena y Santander. Han enviado adhesión otras numerosas entidades musicales y artísticas, como asimismo celebrados autores musicales.

Durante la sesión de apertura la Sinfónica Valenciana interpretó escogidas piezas valencianas.

A las diez de la noche los asambleístas se reunieron en sesión ordinaria, comenzando la discusión de las ponencias.

NOTICIAS DE VALENCIA

LOS NIÑOS DE ASTURIAS Y LA IZQUIERDA FEDERAL

Continúa abierta en el partido republicano de Izquierda Federal la subscripción popular en pro de los niños huérfanos de Asturias.

La cantidad recaudada hasta la fecha asciende a 2.347 pesetas.

IZQUIERDA REPUBLICANA DE BURJASOT

Por esta organización política le ha sido remitido a D. Manuel Azaña el siguiente telegrama:

«Reunida asamblea de Izquierda Republicana Burjasot, ratifica por aclamación adhesión inquebrantable a su doctrina política.»

ASOCIACION DE LA PRENSA VALENCIANA

En la junta general que celebró ayer la Asociación de la Prensa se acordó renovar la Junta directiva, siendo tratados asuntos de interés para los asociados.

La Directiva quedó constituída en la forma siguiente:

Presidente, Sr. Jiménez; vicepresidente, Sr. López; secretario, señor Bohorques; vicesecretario, señor Ezcurra; tesorero, Sr. Dasi; vocales, Sres. Puig, Meseguer, Fernández y Aragó.

LAS FALLAS

Se ha celebrado una importante reunión de las fuerzas vivas en el Ateneo Mercantil para tomar las disposiciones encaminadas al objeto de que la semana fallera adquiera en el presente año un éxito y esplendidez nunca superados.

Se acordó celebrar una nueva reunión el próximo sábado, a la que han sido invitadas las autoridades.

El alcalde ha manifestado que la brillantez de la fiesta constituirá un éxito artístico y económico para la ciudad del Turia.

LA POLICIA DETIENE A UN INDIVIDUO ACUSADO DE FABRICAR EXPLOSIVOS EN GRAN ESCALA

Por el jefe de la Brigada de Investigación criminal, Sr. Escudero, ha sido detenido un individuo cuya captura fué interesada hace tiempo por la Dirección de Seguridad. Se llama Antonio Guillén, de treinta y nueve años, natural de Barcelona, elemento de acción, a quien se buscaba insistentemente desde hace dos años.

Nuestros lectores recordarán que el 15 de Enero de 1933 fué descubierta en Igualada una fábrica de explosivos, incautándose la Policía de 1.200 bombas cargadas. La fábrica era propiedad del detenido y los artefactos fabricados se mandaban en cajas a toda España.

La detención se llevó a cabo en un céntrico café de esta capital, declarando el detenido que efectivamente era él a quien se buscaba.

DEL SUCESO DE MASAMAGRELL

Han sido detenidos por la Guardia civil dos individuos, de los que se sospecha con gran fundamento tomaron parte en el suceso ocurrido el sábado último, del que resultaron un guardia civil muerto y otro herido.

Los detenidos fueron conducidos a esta capital, pasando seguidamente a declarar ante el juez militar de la plaza.

Se espera de dichas detenciones la pista del resto de los encartados.

MERCADO FRUTERO

Londres, 14.—Ofrecidas 7.000 medias cajas de naranja.

Caja de 240, de 12 a 14 chelines.
Idem de 300, de 8/6 a 9/6 ídem.
Idem de 360, de 6/6 a 7 ídem.
Idem de 504, de 6 a 6/6 ídem.

Hull, 15.—Ofrecidas 14.000 medias cajas de naranja.

Caja de 240, de 7 a 10 chelines.
Idem de 300, de 6 a 9/3 idem.
Idem de 390, de 5/6 a 7 ídem.
Idem de 504, de 5/6 a 7 ídem.

Cardiff, 15.—Ofrecidas 7.200 medias cajas de naranja.

Caja de 240, de 9/6 a 10 chelines.
Idem de 300, de 6/9 a 7/6 idem.
Idem de 390, de 6/9 a 7 ídem.
Idem de 504, de 7 a 7/6 idem.

Hamburgo, 15.—Caja de 240, de 7,50 a 12 marcos.

Idem de 300, de 5 a 6,50 ídem.
Idem de 390, de 4,25 a 5 ídem.
Idem de 504, de 4,25 a 4,75 idem.

Transbordo naranja Hendaya el día 14.—A París, 113 vagones; a Burdeos, 19; a otros departamentos, 91; a Bélgica, 10; a Alemania, 8.

Gaceta de Tribunales

Agente de negocios absuelto

La Sala tercera de la Audiencia ha dictado sentencia absolutoria en un proceso seguido por estafa contra un conocido agente de negocios de esta capital. El fiscal, Sr. Ochoa, en un brillante informe, había interesado una condena de cinco meses de arresto, ya que, según tesis del ministerio que representaba, se había apropiado de determinada cantidad perteneciente a un cliente.

El conocido criminalista señor García Cuervo, en informe elocuente, llegó a convencer al Tribunal que el cliente de que se trataba era meramente circunstancial, ya que su propósito, según la conducta que observó, fué la de perturbar y desacreditar el libre ejercicio de la honrada profesión a que su patrocinado se dedica.

Diario de un curial

Vistas que se celebrarán en el día de hoy

Tribunal Supremo

Sala primera.—Sr. Campo. Pontevedra (revisión). Graña con Fuentes Divorcio. Letrado, señor Salgado.—Sr. Amat. Madrid (revisión). Caballero con Meléndez. Divorcio. Letrados, Sres. M. Rivero y Díaz Sama.—Sr. Salazar. Tarragona (revisión). Cinta con Valls. Divorcio. Letrado, Sr. Rosell y fiscal.

Sala segunda.—Sr. Echegaray. Toledo. Martín López. Lesiones.—Palencia. Juan Valle Bosch. Homicidio y daños.—Murcia. Juan Tomás Noguera. Armas.

Sala tercera.—Sr. Jerez. Canalización y Fuerza del Guadalquivir. Aduanas. — Sr. Barros. Doña Josefa González. Haber pasivo. Letrado, Sr. Guadalajara.

Sala cuarta.—Sr. Pró. Valencia. La Administración. Acuerdo del Ayuntamiento.

Sala quinta. — Resoluciones sin vista.

Sala sexta.—Sr. Merino. Auditoría de la sexta división (revisión). Don José Losada Dicenta. Recurso.—Auditoría de la primera división. Recurso de apelación interpuesto por D. Manuel Jorje.

Audiencia territorial

Sala primera de lo Civil.—Señor Corujo. Don José Velázquez con doña María del Carmen Villapadierna. Prórroga de emplazamiento. — Don Aurelio Fontarbel con la Compañía Telefónica Nacional de España. Apelación. — Don Juan de Cortes con doña María Luisa Gamir y otros. Testamentaría.

Sala segunda de lo Civil.—Señor Montoya. Don Tomás González con doña Manuela González Gómez. Divorcio.—Don Juan José Moreno y otro con D. Eutiquiano Aparicio y otro. Pago de pesetas.

Audiencia provincial

Sección primera.—Sr. Garrigues. Juan Albizu Arrizabala. Injurias y calumnia. — José Aponte. Apelación.

Sección segunda.—Sr. García Valdés. Emilio Izquierdo y otro. Hurto y falsedades.—Avelina Menéndez. Hurto. — Carlos Francisco Amores. Estafa.—Arturo Rodríguez. Atentado.

Sección tercera.—Sr. Caro. Miguel Fuster Alonso. Hurto.—Valentín García Pardo y otro. Estafa.—Raúl López Alvarez y otro. Estafa.

Sección cuarta.—Sr. Corujo. José Sangro Torres. Estafa.—Aquilina de Bordallo Blanco. Estafa. Letrado, Sr. García Cuervo.—Manuel González Alvarez y otros. Hurto.—Antonio Gómez. Robo. — Carmen Bulgas Sánchez. Atentado.

EN VIENA

Falleció la princesa Teresa de Braganza

Viena, 17.—Ha fallecido la princesa Teresa de Braganza, viuda del duque Miguel de Braganza y madre del duque Duarte de Braganza, pretendiente a la corona de Portugal.

Tenía sesenta y cinco años y ha fallecido a consecuencia de un ataque cardíaco durante una visita que hacía a la archiduquesa María Teresa en su palacio.

La finada era tía de la ex emperatriz Zita.

Han sido detenidos los autores de un robo cometido en Villarreal

La Guardia civil hiere a uno de los ladrones por intentar huir

Castellón, 17.—La Guardia civil montó un servicio en la estación de Almazora para detener a los autores de un robo cometido en Villarreal, que se disponían a vender las alhajas robadas.

Momentos antes de llegar el tren, la Guardia civil detuvo a tres individuos que esperaban a sus compañeros para repartirse el producto del robo.

Al parar el tren se apercibieron los que venían de Valencia de la presencia de la Guardia civil, emprendiendo la fuga.

Los guardias les persiguieron, haciendo algunos disparos al aire para intimidarlos, juntamente con unos agentes motoristas que pasaban por aquel lugar.

Uno de los disparos alcanzó a uno de los atracadores, llamado Juan Funes Castro, atravesándole el proyectil un muslo.

Al caer éste herido, los demás compañeros se entregaron, siendo puestos a disposición de la autoridad militar.

Ministerio de Educación, Cultura y Deporte 2012

Contra todos los dolores
BAYER
Cafiaspirina

Notas médicas

Academia Médico-Quirúrgica Española

Se recuerda a los señores médicos que el día 31 de este mes termina el plazo para solicitar tomar parte en el concurso aspirando a la pensión de estudios anunciada por la Academia para este año. En la Secretaría, calle de Esparteros, 11, se facilitan programas a quien lo solicite.

NOTICIAS

Té literario en Lyceum Club.—Mañana sábado, a las seis y media, se celebrará un té literario, en el que se leerán poesías de don Luis Cernuda por la señorita Marisa Picazo.

Casa de Palencia.—Organizado por esta Sociedad regional, tendrá lugar mañana sábado, a las diez y media de la noche, en la sala de fiestas del Metropolitano, un animado baile.

Sociedad Fotográfica de Madrid.—Para el concurso de fin de año entre socios, se ha prorrogado hasta el día 31 del corriente el plazo de admisión de fotografías.

Centro Burgalés.—El Elemento Joven de este Centro celebrará mañana sábado, de diez y media de la noche a la madrugada, un baile familiar extraordinario en la sala de fiestas del cine Colisevm.

Tiro Nacional.—La representación en Madrid del Tiro Nacional de España celebrará en primera citación, el próximo lunes, día 21, a las cuatro de la tarde, en su domicilio social, avenida de Pi y Margall, 5, primero A., la asamblea de señores socios que determina el artículo 60 de su reglamento. En el caso de que el número de asistentes no sea suficiente para su celebración, se convoca en segunda citación para las siete de la tarde del mismo día, cuyo acto tendrá lugar después de la elección de cargos de su Junta directiva, que dará principio a las dieciséis horas del mismo día, y una vez verificado el escrutinio.

La Peña Pekín.—Mañana, a las diez y media de la noche, en los salones del Ansonia Club, Alcalá, 24, se celebrará una gran fiesta organizada por la Peña Pekín para conmemorar el primer año de su fundación.

Se celebrará un gran baile y se elegirá «Miss Peña Pekín 1935».

Bibliografía

ACABA DE APARECER

LIBRO SENSACIONAL DE ACTUALIDAD

CUATRO AÑOS DE EXPERIENCIA REPUBLICANA

JUAN CASTRILLO

Ex diputado

El proceso de la República estudiado desde la oposición republicana y proyectado sobre el presente y el porvenir de España en la próxima revisión constitucional. **Librería Bergua, Mariana Pineda, 9; 315 páginas, 5 pesetas. Y en las principales librerías.**

Correo de espectáculos

COMICO.—Ultimos días de «La risa». Precios populares. Miércoles próximo, estreno, «La Dorotea», de Marquina. Contaduría.

LATINA.—«CANCION DE CUNA». Soberbia, magnífica, incomparable superproducción de la obra de Martínez Sierra, genial creación de Dorothea Wieck; hablada en castellano. Formidable éxito.

T. S. H.

PROGRAMAS

Para hoy

Unión Radio (E. A. J. 7, 274 metros).—A la una, campanadas de Gobernación; señales horarias; «El cock-tail del día», por Perico Chicote; música variada; a la una y media, sexteto de Unión Radio: «En un mercado persa», Ketelbey; «Suite», Juan Frígola; «Aida», Verdi; a las dos, cambios de moneda extranjera; música variada; a las dos y media, sexteto de la estación: «Sansón y Dalila», Saint-Saëns; «Los fantoches», Alvarez Alonso; «La boda de Luis Alonso», Giménez; a las tres, diario hablado; música variada; a las tres y media, sexteto de la estación: «Maruxa», Vives; a las cuatro, fin de la emisión. A las cinco, campanadas de Gobernación; música ligera; a las seis, canciones; a las seis y media, cotizaciones de Bolsa; diario hablado; emisión fémina dedicada al público radioyente femenino; «Actualidad femenina»; lectura por la primera actriz Carmen Muñoz de la «Crónica de Londres», de Dolly Reynolds, y la «Información de modas y recetarios prácticos», de María Dolores; «Mujeres universitarias», reportajes, por Matilde Muñoz; intermedios de música de baile transmitida desde Negresco; gran sorteo semanal de regalos a las señoras y señoritas radioyentes; a las ocho y cuarto, diario hablado; concierto por el sexteto de la estación. A las nueve, Efemérides; «En el aniversario de Calderón de la Barca», por Diego San José, con recitados por la primera actriz Carmen Muñoz; continuación del concierto por el sexteto de la estación; a las diez, campanadas de Gobernación; a les diez y cinco, diario hablado; «El secreto de Susana», ópera de cámara en un acto, de Wolf Ferrari, interpretada por Angeles Ottein (soprano), Celestino Aguirre-Sarobe (barítono) y la orquesta de la estación; música de baile; transmisión de las orquestas que actúan en Satán; a las once cuarenta y cinco, diario hablado; a las doce, campanadas de Gobernación; cierre de la estación.

Para mañana

Unión Radio (E. A. J. 7, 274 metros).—A la una, campanadas de Gobernación; señales horarias; «El cock-tail del día», por Perico Chicote; música variada; a la una y media, sexteto de Unión Radio: «La picarona», Alonso; «Castilla», Albéniz; «Fidelio», Beethoven; a las dos, cambios de moneda extranjera; música variada; a las dos y media, sexteto de la estación: «Escenas napolitanas», Massenet; «Serenata florentina», Godard; a las tres, diario hablado; música variada; a las tres y media, sexteto de la estación: «El solo de trompa», Serrano; «Los maestros cantores», Wagner; a las cuatro, fin de la emisión. A las cinco, campanadas de Gobernación; música ligera; a las seis, fragmentos de zarzuelas; a las seis y media, cotizaciones de Bolsa; diario hablado; concierto sinfónico (en discos con enlace automático, sistema exclusivo de Unión Radio); a las ocho y cuarto, diario hablado; Las estrellas del arte frívolo ante el micrófono, presentadas por Carlos Primelles. A las nueve, transmisión desde Barcelona de la ópera de Wagner «La Walkyria», que se representará en el Gran Teatro del Liceo; a las diez, campanadas de Gobernación; a las diez y cinco, diario hablado; continuación de la transmisión del Liceo, de Barcelona; a las once cuarenta y cinco, diario hablado; a las doce, campanadas de Gobernación; cierre de la estación.

CONSULTA ECONOMICA
DE
piel, venéreo, sífilis, pulmones, corazón tuberculosis
CURACION RADICAL DE LAS HERNIAS por inyecciones
Análisis, rayos X
Horas, de 12 a 2 y de 4 a 9
CORREDERA BAJA, NUMERO 27
(frente a Puebla). Teléfono 23171

Espectáculos para hoy

ESPAÑOL.— (Xirgu-Borrás.) — 6,30, El gran galeoto. (Butaca, tres pesetas.)—10,30, Yerma. (Butaca, cinco pesetas. Exito definitivo.)

CALDERON.—6,30 y 10,30 (cuatro pesetas), La del manojo de rosas (el sainete de los sainetes). El domingo, infantil, a las 4,30.

COMEDIA.— 6,30 (popular, tres pesetas butaca), El rey negro.—10,30, Los Sandovales (estreno).

FONTALBA.—6,30 y 10,30, Oro y marfil. (Butaca, cinco pesetas.)

LARA.—6,30 y 10,30, Estudiantina (gran éxito). (Butaca, cinco pesetas.)

COMICO.—(Carmen Díaz.) —(Populares, tres pesetas butaca.)—6,30 y 10,30, La risa.

VICTORIA.— (Teléfono 13.458.)—(Compañía Heredia-Asquerino.) — 6,30 y 10,30, El río dormido. Mañana, 10,30 (estreno), La Papirusa (de Torrado y Navarro).

MARIA ISABEL.— 6,30 y 10,30, ¡Soy un sinvergüenza! (¡¡Risa!! ¡¡Risa!! ¡¡Risa!!) Domingo, 4 tarde, teatro de niños, Pipo y Pipa en la boda de Cucuruchito (estreno).

ESLAVA.—(Díaz de Artigas-Collado.)— A las 10,30, No juguéis con esas cosas (estreno).

TEATRO CHUECA.—(Compañía Loreto-Chicote.)— (Viernes Fémina; localidades señora, a mitad de precio.)—6,30 y 10,30, La chica de Buenos Aires.

BENAVENTE.— (José Isbert-Milagros Leal.)—6,30 y 10,30, La chica de la pensión (de Pilar Millán Astray; gran éxito).

CERVANTES.—A las 6,30 y 10,30, La embriaguez de la gloria (por Angelillo). (Exito clamoroso. Butaca, dos pesetas.)

ZARZUELA.—6,15 y 10,30, Siete colores (clamoroso éxito).

MARTIN.— 6,30, Las noches de Montecarlo (gran éxito de risa).—10,30, Las de los ojos en blanco (la revista de las maravillas).

MARAVILLAS. — (Revistas.) — Tarde, no hay función.—10,45 (estreno), Las ansiosas.

ROMEA.—Todos los días, a las 6,30 y 10,45, el exitazo Las vampiresas.

IDEAL.—6,30 y 10,30, reaparición de Luisita Esteso, con Pfarry Sisters, Carmen Sancha, Lolita Vargas y otras atracciones. (Butaca, desde 1,50.)

CIRCO DE PRICE.—Hoy viernes, 6,30 tarde y 10,30 noche, grandes festivales de baile. Exhibiciones de las parejas del marathón. Emocionantes sprints de vals. Despedida de los bailarines. Tres únicos días.

CAPITOL.— A las 6,30 y 10,30, Noticiario Fox, Me gusta la música y La espía núm. 13. (Teléfono 22.229.)

AVENIDA.—6,30 y 10,30, Cargamento salvaje (la nueva gran película de Frank Buck).

PALACIO DE LA MUSICA. — 6,30 y 10,30, Hombres en blanco (Clark Gable y Myrna Loy).

SAN MIGUEL.—6,30 y 10,30, La Dolorosa (Rosita Díaz Gimeno; música del maestro Serrano; una película reciamente española).

CINE DE LA OPERA.—(Teléfono 14.836.)—6,30 y 10,30, La princesa de la Zarda (por Marta Eggerth; éxito grandioso).

Coñac Caballero

JARDIN FLORITA
LUIS RODRIGUEZ BORO
Establecimiento de Arboricultura y Floricultura
EL MAS IMPORTANTE DE MADRID
Millares de árboles frutales y de sombra, coníferas, arbustos de todas clases, rosales en excelentes variedades y trepadoras. Cultivos hechos en mis Viveros de Madrid, adaptables a todos los climas de España
Visite la Casa Central: Lista, 58. Sucursal: San Bernardo, 68. Pida catálogo

CINE DE LA PRENSA.—(Teléfono 19.900.)—6,30 y 10,30, Identidad desconocida. (Es un film Paramount.)

MONUMENTAL CINEMA.— (Teléfono 71.214.)—6,30 y 10,30, Compañeros de juerga (por Stan Laurel y Oliver Hardy; en español).

CINE VELUSSIA.—(Sesión continua.) Sueño dorado (por Lilian Harvey y Henry Garat) y El león envejecido. (Butaca, una peseta.)

RIALTO.— (Teléfono 21.370.) — 6,30 y 10,30, gran éxito de El mundo cambia (por Paul Muni).

COLISEVM.— (Teléfono 14.442.) 6,30 y 10,30, La Pequeña Dorrit (el magno film de Anny Ondra). (¡La inmortal obra de Dickens!)

FUENCARRAL. — 6,30 y 10,30, clamoroso éxito de la superproducción de superproducciones Cleopatra (film Paramount de Cecil B de Mille, por Claudette Colbert). Equipo sonoro Klangfilm, nuevo modelo. Tarde, versión original; noche, versión española. Lunes, El fantasma del convento.

CINE GOYA.— 6,30 y 10,30, Tú eres mío.

CINEMA ARGUELLES.— 6,30 y 10,30, Vivamos hoy.

CINE DOS DE MAYO.—(Viernes Fémina; localidades señora, a mitad de precio.)—6,30 y 10,30, El ídolo de las mujeres.

CINE MADRID.—Continua. Chucho el Roto y Mancebo de botica.

CINE LATINA.—6,15 y 10,15, Canción de cuna (soberbia, magnífica, incomparable superproducción de Martínez Sierra; hablada en castellano) y otras.

PROYECCIONES.— (Fuencarral, 142. Teléfono 33.976.)—6,30 y 10,30, Mascarada (un film de Willy Forst).

TIVOLI.—A las 6,30 y 10,30 (éxito delirante), Más difícil todavía (por Pamplinas), El ratón volador (preciosos dibujos en colores) y La hermana San Sulpicio (la mejor producción nacional, por Imperio Argentina y Miguel Ligero).

FIGARO.— (Teléfono 23.741.) — (Viernes de moda.)—6,30 y 10,30, La hija del regimiento (Anny Ondra).

BILBAO. — (T. 30.796.)— 6,30 y 10,30, Sor Angélica (sexta semana).

CINE DE LA FLOR.—El relicario (hablada y cantada en español, por Rafael Arcos, Nieves Aliaga y Guerrita, el as del cante jondo). Mañana, el mismo programa.

CINE PAVON.—A las 6,30 y 10,30, A toda hélice (gran película deportiva) y Lo que los dioses destruyen (drama de intenso realismo).

PROGRESO.—6,30 y 10,30, El burlador de Florencia (Constance Bennett y Fredrich March).

CINE SAN CARLOS.—(Teléfono 72.827.)—6,30 y 10,30, Dos veces dos (por Stan Laurel y Oliver Hardy) y Ana la del remolcador.

EUROPA.—6,30 y 10,30, Cercas y balas y El noveno huésped (en español).

CINE PADILLA.— (Padilla, 40. Teléfono 53.032.)—6,30 y 10,30, la producción Fox La ciudad de cartón (con Catalina Bárcena y Antonio Moreno; hablada en español).

PARDIÑAS.—(Fémina, mitad de precio para señoras; butaca, 0,50.)—6,30 y 10,30, segunda semana de la colosal película El negro que tenía el alma blanca (éxito de Perojo, Antoñita Colomé y el famoso cantador Angelillo, con el mejor aparato sonoro).

CINE DELICIAS.— 6,30 y 10,30 (programa extraordinario doble), Conducta desordenada (por Spencer Tracy) y La nave del terror (hablada en español, Nail Hamilton).

CINE TETUAN. — 6,45 y 10,30, El resucitado (por Boris Karloff).

CINEMA LUMINOSO (Raimundo F. Villaverde, 8).—6,30 y 10,30, Doña Francisquita (en español).

CABARET BARBIERI (Primavera, 13).—Sábado, a las 10,30, inauguración. Grandes y nuevas atracciones.

BUHO ROJO (Costanilla San Pedro, 6).—Cabaret, Varietés. Souper.

FRONTON MADRID.—A las 4,30, Aurelia y Asun contra Mendi y Vasquita; Angelines y Elena contra Alegría y Carmen.—A las 10,15 (extraordinaria), Lucila y Pili contra Asunción y Lolilla; Quinita y Angelita contra Maruja y Carmencita.

FRONTON JAI ALAI. — (Alfonso XI, núm. 6. Teléfono 16.606.)—Hoy viernes, a las 4 de la tarde (popular). Primero, a remonte, Larramendi y Santamaría contra Eizaguirre III y Marich.—Segundo, a pala, Villaro y Orrantia contra Chacón y Tomás.

Imprenta de LA LIBERTAD
Madera, 8

TODAS MARCAS
A precios de mayoristas
pida catálogo de los últimos modelos

DEPOSITO EN MADRID
MONTE ESQUINZA 16
TODAS ONDAS

Cocinas Diezma
Las mejores y más baratas, CAVA BAJA, 4.

FOSFORATOL
EL MEJOR DIGESTIVO

Publicidad Domínguez
PLAZA MATUTE 10

FOLLETON DE LA LIBERTAD (224)

Los mohicanos de París

POR

ALEJANDRO DUMAS

Se le propuso dar lecciones; corrió a casa del editor y le consultó; le parecía que pidiendo tres francos por tarjeta manifestaba pretensiones exorbitantes. Pero el editor le hizo comprender que las personos que pueden dar tres francos pueden dar diez; que todo dependía de los principios, y que se hundía completamente si se estimaba en menos de diez francos por hora.

—Pero tío—dijo Petrus, que había escuchado con mucha atención y que estaba admirado de la semejanza—, ¿sabéis que esa historia se parece mucho a la mía?

—¿Te parece así?—dijo el conde con una sonrisa burlona—. Espera y lo juzgarás mejor dentro de un momento.

Y continuó:

—Al mismo tiempo que nuestro joven hacía sus ensayos en la composición adquiría cierta fuerza en la ejecución. Un día su editor le propuso dar un concierto; el joven miró al audaz comerciante de música casi con espanto. ¿Cómo atreverse a semejante especulación? Si el concierto tenía mal éxito, estaba arruinado, no sólo él, sino su padre. En aquella época nuestro joven temía todavía arruinar a su padre.

Petrus miró al general.

—¿Qué tonto, no es verdad?—continuó éste.

Petrus bajó los ojos.

—Bueno, me has interrumpido y ya no sé en qué estaba—continuó el general.

—Estábamos en el concierto, tío; el joven músico temía no sacar los gastos.

—Es verdad. El editor de música ofreció generosamente encargarse de todo, corriendo las eventualidades. Esto fué, sin duda, lo que exaltó a nuestro debutante, porque hizo maravillas. Su éxito fué brillante; el empresario gastó mil doscientos cincuenta francos y sacó seis mil. «Me parece, dijo tímidamente nuestro joven a su comerciante de música, que había bastante gente en el concierto.» «Mucho convidado», respondió el editor.

—¡Bueno!—dijo Petrus riendo—. ¡Parece que en la música sucede lo mismo que en la pintura! ¿Os acordáis de mi triunfo en la Exposición de 1824?

—¡Pardiez!

—Pues bien: un pícaro mercader me compró un cuadro en mil doscientas libras y lo vendió en seil mil francos.

—Pero todavía—dijo el general—tomasteis mil doscientos francos.

—Algunos luises menos de lo que había gastado en el lienzo, modelos y marco.

—Pues bien—dijo el conde con una expresión cada vez más burlona—: ésa es una nueva semejanza, mi querido Petrus, entre tú y nuestro pobre músico.

Y el general, como si se hubiera alegrado de aquella interrupción, sacó la caja de su chaleco, tomó un polvo y le aspiró, dando un suspiro de placer.

LXXIV

Un personaje más

—Desde aquel momento—continuó el conde—nuestro joven se lanzó. Pues bien: el primer pensamiento que se le ocurrió al joven, porque tenía muy buen corazón, fué volver a su padre lo que había gastado con él. Había vivido mucho tiempo con mil setecientos francos al año y podía vivir grandemente con tres mil; podía, pues, dar a su padre tres mil francos al año. Su padre, que se había privado de todo por él, no carecería en adelante de nada. ¿Qué dices de este plan, Petrus?

—Nada—dijo el joven algo turbado, porque advertía que la situación del músico se parecía cada vez más a la suya—; lo encuentro muy natural, tío.

—¿Y hubieras hecho tú en el lugar del músico lo que él pensaba hacer?

—Tío, yo hubiera tratado de manifestar mi reconocimiento a mi padre.

—Hermoso sueño, amigo mío, es el reconocimiento de los hijos.

—¡Tío!

—Por lo que a mí toca, no creo en él—dijo el general—, y la prueba es que no me he casado.

Petrus no respondió; el general fijó en él una mirada profunda, y después de un instante de silencio:

—Pues bien, aquel sueño—dijo—una mujer lo desvaneció.

—¡Una mujer!—murmuró Petrus.

—¡Oh Dios mío, sí!—continuó el general—. Nuestro músico encontró por el mundo una hermosa dama muy rica y de gran tren. Era muy hermosa y tenía un gran talento, siendo además artista, en cuanto puede serlo una dama de elevada clase. El joven puso, como suele decirse, en términos de novela su amor a sus pies; ella se dignó recoger aquel amor, y desde aquel instante se acabó todo.

Petrus alzó vivamente la cabeza.

—Sí—dijo el general—, se acabó todo. Nuestro músico abandonó sus lecciones. Los editores formaban cola a su puerta; contrajo compromisos con ellos, a condición de hacerle adelantos. Se sabía que era hombre honrado, esclavo de su palabra; se hizo todo lo que deseaba; así contrajo deudas. No sé cómo hizo su padre para ayudarle; ciertamente no le dió dinero, porque no lo tenía; pero probablemente le dió su firma; la firma de un hombre honrado que no debe un sueldo es dinero, con pérdida, por supuesto; pero es dinero. Unicamente el día del pago el padre, a pesar de su buena voluntad, no podía pagar; de manera que un día, al volver del bosque, nuestro criado con librea entregará al joven en una bandeja de plata una carta que le anunciará que su padre está en la calle de la Llave, y cuando uno está allí, ya lo sabes, Petrus, está por cinco años.

—¡Tío, tío!—exclamó Petrus.

—¿Qué tienes?—preguntó el general.

—¡Oh, perdón! Yo os lo suplico.

—¿Perdón? ¡Ah, ah, querido! ¿Comprendéis, pues, que os he referido vuestra historia poco más o menos?

—Tío—dijo Petrus—; tenéis razón; soy un loco, un orgulloso, un insensato.

—¿No sois algo peor que eso?—dijo el general con una severidad mezclada, sin embargo, de tristeza—. Porque vuestro padre ha poseído en otro tiempo a precio de su sangre una fortuna que os hubiera permitido vivir como un caballero, si esta vida no fuera, en una época en que el trabajo es un deber para todo ciudadano, un sinónimo de ociosidad, y, por consiguiente, de vergüenza.

—¡Tío, tío, por favor!—dijo Petrus—. Perdonadme.

—Sí, le perdonaré, porque te he visto avergonzarte hace un momento de tu propia falta, disfrazada bajo el nombre de otro.

—Tío—dijo Petrus tendiendo la mano al general—, os prometo.

—¡Oh!—dijo el general—. Yo no doy así la mano que he retirado una vez. «Tú prometes»; está bien, Petrus; pero cuando me digas: «He cumplido», entonces te diré: «Bravo, hijo; eres verdaderamente un hombre de bien.»

Y el general, para hacer un poco menos dura su negativa, ocupó sus dos manos, una en tener su caja y otra en sacar de ella un polvo.

Petrus, ruborizándose y palideciendo alternativamente, dejó caer inerte la mano que tendía al general.

En aquel momento se oyó un gran ruido en la escalera, ruido a un mismo tiempo de voces y de pasos.

Las voces decían:

—Os digo que tengo órdenes terminantes.

—¿Y qué órdenes son ésas, bribón?

—De no dejar subir a nadie hasta haber presentado la tarjeta.

—¿A quién?

—Al señor barón.

—¿A quién llamas tú señor barón?

—El señor barón de Courtenay.

—¿Vengo acaso a ver al señor barón de Courtenay? Yo vengo a casa de monsieur Petrus Herbel.

—Entonces, no subiréis.

—¿Cómo que no subiré?

—No.

—¡Ah! ¡Me cierras el paso! ¡Espera!

Sin duda, el que fué invitado a esperar no esperó mucho tiempo, porque el tío y el sobrino oyeron casi inmediatamente un ruido como el que haría un cuerpo pesado cayendo del piso principal al piso bajo.

Petrus dió algunos pasos hacia la puerta; pero antes de que llegara se abrió ésta con violencia y dió paso a un hombre que entró como una bomba.

—¡Padre mío!—exclamó Petrus arrojándose en los brazos de aquel hombre.

—¡Hijo mío!—dijo el viejo marino, recibiéndolo en sus brazos.

—Y, en efecto, es el pirata de mi hermano—dijo el general.

—¡Calla, tú también!—exclamó el marino—. ¡Ah! A fe mía que ese canalla hacía dos veces mal en cerrarme el paso, Petrus.

—Presumo que hablas del ayuda de cámara de mi señor sobrino.

—Hablo de un perillán que quería impedirme subir.

—Sí, y que me parece que tú has hecho bajar.

—Mucho me lo temo... Oye, Patrus.

—¡Padre mío!

—Podrías ir a ver si ese imbécil se ha roto algo.

—¡Sí, padre mío!—dijo Petrus bajando rápidamente la escalera.

—¡Y bien, viejo lobo marino! Parece que no has cambiado—dijo el general—, y te encuentro tan rabioso como te he dejado.

—¡Y se puede apostar cualquiera cosa a que ya no cambiaré—dijo Pedro Herbel—, porque soy demasiado viejo!

—¡Ah! No digáis que sois viejo, señor hermano, que tengo tres años más que vos—dijo el general.

En aquel momento volvió Petrus anunciando que su criado no se había roto nada, sino únicamente magullado el pie derecho.

—¡Vamos!—dijo el viejo marino—. En ese caso, era menos bestia que lo que parecía.

LXXV

Un corsario

Como se ha visto, el padre de Petrus acaba de forzar la puerta del estudio de su hijo y de aparecer en nuestro libro. Cristián Pedro Herbel, vizconde de Courtenay, hermano menor del general, había nacido, como él, en la patria de Dugnay-Trouin y de Surcouf.

Nació en 1770, en Saint-Malo, el nido de todas esas águilas de mar que se designan con el nombre genérico de corsarios, y que han sido, si no el espanto, a lo menos el azote de los ingleses durante seis siglos, es decir, desde Felipe Augusto hasta la Restauración.

Para darle a conocer nos bastará iluminar con un rayo de luz algunos de los primeros días de su juventud. Desde el año 1786, es decir, desde la edad de dieciséis años, apenas Pedro Herbel formaba parte de la tripulación de un corsario en que dos años antes se había alistado como voluntario. Después de haber capturado seis buques ingleses en una sola campaña, aquel corsario, armado en Saint-Malo, fué a su vez cogido y conducido a la rada de Portsmouth y la tripulación repartida en los pontones. El joven Herbel fué enviado con uno de sus compañeros al pontón «Rey Jacobo», donde permanecieron un año; se había practicado en el entrepuente una especie de camarote infecto que servía de prisión a los presos. Aquel calabozo recibía el aire y la luz a un mismo tiempo por una abertura de un pie de ancha y seis pulgadas de alta; por aquella abertura veían el cielo aquellos infelices. Una noche dijo Herbel a sus compañeros bajando la voz:

Ministerio de Educación, Cultura y Deporte 2012

CON LAPIZ PROPIO (caricaturas de Bluff)

—¿Te acuerdas, Arturo? ¿No te dice nada esta palmera? Aquí fué donde te dí, siendo novios, aquel bofetón que te partió los lentes...

—Anda, regálame ese collar.
—Debe ser muy caro, chavala. Seguramente pedirán por él seis o siete años.

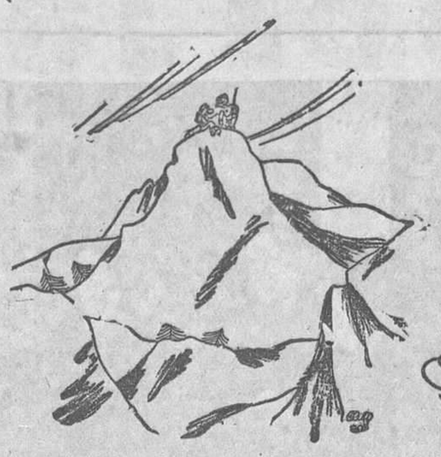

—¿Ha visto usted en su vida un pico mayor que éste?
—El de mi mujer. ¡No calla en todo el día!

—Le prevengo a usted que el bañarse aquí le va a costar cinco pesetas.
—Perfectamente. Entonces coja cinco duros de mi americana, porque me estoy suicidando.

—¡Arrea! Las seis y media. ¡Me la he «ganao» también hoy!...

ANUNCIOS POR SECCIONES

No se admiten anuncios inmorales

HASTA OCHO PALABRAS, CINCUENTA CENTIMOS; CADA PALABRA MAS, DIEZ CENTIMOS

Contrato por tres meses, a CINCO CENTIMOS palabra, sin limitación

ACCESORIOS

Neumáticos. Descuentos incomprensibles. Exportación provincias. Lubricantes Silkoil. Paseo Prado, 40.

ALMONEDAS

Novios. Formidable liquidación de muebles. Atocha, 14.

Armario luna, 50; cama dorada, 35. Estrella, 10.

Despacho español, 300; buró, 100. Estrella, 10. Matesanz.

Alcoba completa, cama plateada, cubista, 375. Estrella, 10.

Comedor modernísimo, gran lujo, 400. Estrella, 10. Matesanz.

Matesanz. Muebles ocasión, todas clases, estilos. Estrella, 10.

Cama, colchón, almohada, 50; turca, 18. Estrella, 10.

Camas bronce, queriendo calidad visite la exposición tienda Alcala, 84. Depósito de la fábrica E. Guzmán. María Teresa, 6.

Cama, colchón y almohada, 50 pesetas. Luna, 13.

Luna, 13, alcobas, comedores, camas doradas, plateadas, infinidad de muebles, precios baratísimos. Luna, 13.

Visitad la enorme liquidación que por balance hace López este mes. Comedores completos, cubistas, 375; con lunas, 300. Regias alcobas completas, 750. Camas matrimonio doradas, 175. — Todo mitad precio. Luchana, 31, esquina Juan Austria.

Comedor, tresillo, alcoba, otros. Pardiñas, 12, entresuelo izquierda.

Si tiene usted algo que vender, anúncielo en nuestra sección de palabras.

ALQUILERES

Mudanzas, transportes, camionetas guateadas, desde 10 pesetas. Madrid, provincias. Teléfono 60.458.

Cuarto 22 duros. Paseo Florida, 43.

Cuartos, 70 y 60 pesetas. Jaén, 27 (Metro Alvarado).

AUTOMOVILES

Academia Americana. — Conducción, mecánica, carnet, 100 pesetas. General Pardiñas, 89.

Carnet garantizado conducir automóviles, motocicletas, reglamento, mecánica taller, 100 pesetas. — Marqués Zafra, 18.

La mejor tienda en neumáticos de ocasión. Recauchutados Zas. Alberto Aguilera, 19.

Enseñanza conducción automóviles, reglamento, carnets, todo 90 pesetas. Escuela Automovilistas. Niceto Alcalá Zamora, 56.

Enseñamos conducir automóviles, motocicletas, carnet, documentos, todo 100 pesetas. Arenal, 23.

Quiere usted comprar un automóvil de ocasión? Núñez Balboa, 23.

En el Palacio del Automóvil ocasión encontrará usted su automóvil y su precio. Núñez Balboa, 23.

Palacio del Automóvil ocasión. Compra-venta-cambios. Grandes facilidades. Núñez Balboa, 23.

Quiere usted vender su automóvil? — Núñez Balboa, 23.

Quiere usted cambiar su automóvil? — Núñez Balboa, 23.

Taxistas, todas marcas, precios y matrículas de ocasión. Trema. Villanueva, 38.

Taxistas. Coches ocasión Plymouth, Ford, Citroën Pato, Citroën C 4, Renault, todos con muchas facilidades. Trema. Villanueva, 38.

Taxistas, ver el nuevo Pulman familiar Peugeot 1935. Trema. Villanueva, 38.

Automóviles lujosísimos, bodas, abonos viajes, 0,50 kilómetro. Sánchez Bustillo, 7. — Teléfono 74.000.

La sección de palabras de LA LIBERTAD se lee por muchos miles de españoles. Anuncie usted lo que necesite ofrecer o vender. Encontrará siempre a quien le interese su oferta.

COLOCACIONES

OFERTAS

170 plazas, guardas forestales. Miles Asalto, Guardia civil. Destinos públicos. Para informes dirigirse Marte. Hortaleza, 116.

Agentes comerciales. — Ofrecémosles representación nuevo invento, véndese ya gran évito cuantas poblaciones estamos representados. — Importantísimas utilidades. Apartado 335 (Barcelona).

Agentes seguros interesa conozcáis mayores beneficios. León, 27, Madrid.

COMADRONAS

MANICURAS

Paz Yscar. Consulta reservada. — Hospedaje, médico especialista. Teléfono 25.181. Glorieta Bilbao, 7.

Ex profesora Maternidad. Consultas reservadas. Plaza Lavapiés, 4. Teléfono 70.603.

Narcisa. Consulta reservada, hospedaje embarazadas. Conde Duque, 44.

Embarazadas. Los vómitos, ascos y náuseas desaparecen con Gotas Vira. Unico remedio contra estos trastornos. En farmacias.

Sisinia Martín, antigua comadrona. Hospedaje, consulta diaria gratis. Corredera Alta, 12.

Partos. Consulta reservada. Josefina. Pez, 19.

Acreditada profesora partos. Consultas reservadas. Hospedaje. General Pardiñas, 12, primero derecha. — Teléfono 60.936.

Partos. Estefanía Raso, consulta reservada, económica. Mayor, 40.

Matriz, reconocimiento embarazadas, menstruación, consulta, doctor Hernández. Duque Alba, 10. Diez una, tres siete.

Embarazo, menstruación. Consulta médica gratuita. Provincias sello. Hortaleza, 61.

Partos. Luisa Veira, profesora. Consulta. Plaza Progreso, 10.

Los anuncios por palabras de LA LIBERTAD son económicos y eficaces. La oferta que usted tenga necesidad de hacer encontrará siempre demanda.

COMPRAS

Alhajas, papeletas Monte, objetos oro, plata, antiguos y modernos. Pago todo su valor. Plaza Santa Cruz, 7, platería.

Compra alhajas antiguas, modernas, oro, plata, platino. Precios serios. Casa Orgaz. Ciudad Rodrigo, 13. Teléfono 11.625.

Oro, 5,70 gramo. Pagamos todo su valor alhajas. — Plata, platino, dentaduras. — Plaza Mayor, 23 (esquina Ciudad Rodrigo). Teléfono 15.657.

La sección de palabras de LA LIBERTAD se lee por muchos miles de españoles. Anuncie usted lo que necesite ofrecer o vender. Encontrará siempre a quien le interese su oferta.

CONSULTAS

MEDICAS

Curaciones prontas, alivio inmediato, venéreo, sífilis, purgaciones, debilidad, impotencia espermatorrea. Clínica especializada. Duque Alba, 10. Diez-una, tres nueve. Provincias, correspondencia.

Matriz, reconocimiento embarazadas, menstruación, consulta, doctor Hernández. Duque Alba, 10. Diez una, tres siete.

Médico loco, desahuciados. Ribera Manzanares, 67, principal. Nueve a doce.

Embarazo, menstruación. Consulta gratuita. — Provincias sello. Hortaleza, 61.

Consultorio médico. Enfermedades venéreas, vías urinarias. Consulta general, una peseta. Especial, cinco pesetas. — Calle Estudios, 2.

La sección de palabras de LA LIBERTAD se lee por muchos miles de españoles. Anuncie usted lo que necesite ofrecer o vender. Encontrará siempre a quien le interese su oferta.

CONQUISTÓ A UN MILLONARIO

Una Vendedora cuenta Su Asombrosa Novela

La señora de X..., que se casó hace poco con un financiero inmensamente rico, declaró en una entrevista: «Yo estaba empleada en el salón de recepción en casa de un fotógrafo. No podía gastar mucho en vestidos, atavíos u otros medios de hacerme atractiva; pero me cuidé siempre mucho de la tez. Estoy segura de que eso fué lo primero que atrajo a mi marido. Empleo siempre los Polvos Tokalon. Es verdaderamente sorprendente la belleza que proporcionan. Aunque ya no necesito hacer economías, no emplearé nunca otros polvos, pues encuentro que los Polvos Tokalon son mejores que los que se venden mucho más caros.»

Los Polvos Tokalon, los famosos polvos parisienses, no resecan la piel, por delicada que sea, pues están científicamente mexclados con la Espuma de Crema. Esta hace, asimismo, que los polvos permanezcan adheridos cuatro veces más tiempo. Incluso durante una larga noche de baile en el salón más caldeado mantienen la piel completamente exenta de brillo.

Los Polvos Tokalon proporcionan esa tez de maravillosa belleza que tanto gusta a los hombres y que tanto envidian las mujeres.

GRATIS: Por convenio especial formalizado con los preparadores, todas las lectoras de este periódico pueden ahora recibir un nuevo Estuche de Belleza de Lujo conteniendo una cajita de Polvos Tokalon con espuma de crema (indiquen el matiz que desean), muestras de cuatro matices de polvos en boga, para probarlos sobre la cara, como también un tubo de Crema Tokalon, Biocel, Alimento del cutis, de color rosa, para la noche antes de acostarse, y un tubo de Crema Tokalon blanca (sin grasa) para la mañana. Se debe mandar 0,90 pesetas en sellos de 0,30 para los gastos de porte, embalaje y otros a Productos T. K., Sección (16-F.), Vía Diagonal, 388, Barcelona.

DENTISTAS

Alvarez, Magdalena, 26. Especialista dentaduras. Precios económicos. Consulta gratis. Teléfono 11.264.

Dentista. Cristóbal. Calle Atocha, 39. Teléfono 20.603.

ENSEÑANZAS

Auxiliares Protectorado, auxiliares Dirección Seguridad, secretarios Ayuntamientos, comercio. Clases Blasco. Montera, 9.

Guardias Asalto, contestaciones redactadas por oficiales Cuerpo. — Unicas completas. A reembolso 5,75. Instancias hasta fin Enero. Pedidos Emilio Muñoz. Fomento, 24, Madrid.

GUARDAMUEBLES

Muebles, cinco pesetas; recogida gratis. Paseo Marqués Zafra, 18.

HIGIENE

Preservativos «La Ideal», Jardines, 23, Madrid. Las mejores marcas extranjeras, garantizadas.

Protección verdadera con preservativos La Discreta. Salud, 6.

HUESPEDES

Señora ofrece habitación confort, único, persona respetable; 58.412.

Los anuncios por palabras de LA LIBERTAD son económicos y eficaces. La oferta que usted tenga necesidad de hacer encontrará siempre demanda.

HIPOTECAS

Colocaría 100.000 pesetas hipoteca segunda; teléfono capitalista 96.660.

MADERAS

Adrián Piera, sucursal, 6, Don Pedro, número 11, teléfono 77.291. Inaugurada recientemente. — Tableros contrachapeados, chapas corrientes y de alta fantasía, trepas, asientos, molduras de pino, molduras talladas, rizadas, cromadas, doradas.

Si tiene usted algo que vender, anúncielo en nuestra sección de palabras.

MAQUINAS

Máquinas para coser, ocasión, desde 70 pesetas. Infinidad de modelos Singer, garantizadas cinco años. Casa Sagarruy. Velarde, 6.

PLANTAS Y FLORES

La tienda mejor surtida en plantas y flores naturales en San Bernardo, 68, Madrid.

PRESTAMOS

Compramos créditos, tramitamos cobros, anticipamos gastos. Centro Comercial. Príncipe, 18.

SASTRERIAS

Sastrería Reguero. Hechura fina traje, gabán, 55 pesetas. Príncipe, 7, entresuelo.

Ocho mensualidades. — Trajes, abrigos, 100 pesetas. Reina, 5.

Para los anuncios de esta sección dirigirse a Valverde, 8. Cortés.

TRASPASOS

Traspaso sastrería acreditada, buena instalación, lo más céntrico de Valladolid, local amplio, con o sin existencias. Dirigirse L. Rincón. Libertad, 4 (Valladolid).

Traspaso peluquería, cuatro americanos, nueva instalación, no entender negocio, 2.500. Calvario, 14, principal derecha.

Los anuncios por palabras de LA LIBERTAD son económicos y eficaces. La oferta que usted tenga necesidad de hacer encontrará siempre demanda.

Bonito hueco, todo comercio, Metro Goya, traspaso mil pesetas. — Narváez, 7.

VARIOS

Evitar embarazo. Libro ilustrado. Reembolso, cinco pesetas. Apartado 870. Admito sellos.

Sombreros. Valverde, 3. Reformo, limpio, tiño.

Casa Olmos. Reparación, restauración camas doradas. Teléfono 77.048.

Evitar embarazo», libro ilustrado. Reembolso, 5,75. Apartado 283.

Libro «Evitar embarazo». Reembolso, sellos, 2,25. Apartado 9.061.

Sífilis en todos sus grados, curación radical sin molestias, mercurio u otro veneno, por tabletas Neocrom. Resultados seguros y duraderos, particularmente cuando inyecciones no logran efectos o son inaplicables.— Específico asombroso. — Farmacia, 6,30 pesetas. Contra reembolso por el farmacéutico elaborador, 6,80 pesetas. Apartado 227. Sevilla.

Cajas fuertes de alquiler sin impuestos. Facilidades de transmisión. — Tarifas reducidas. Seguridad absoluta. Banco Español de Crédito. Alcalá, 14, Madrid.

Gran taller peletería, arregla abrigos, toda clase pieles, precios baratísimos. La Magdalena. Mayor, 26. Consulten precios.

Adivina presente, porvenir. Leonor. Bolsa, 5, principal derecha.

VENTAS

Hácense instalaciones completas toda clase establecimientos. Precios económicos. Trust Cafetero. Santa María, 3.

Garbanzos finísimos desde peseta kilo Casa de los Garbanzos. Gravina, 12. Teléfono 14.142.

Para anunciar en periódicos con descuentos, hijos Valeriano Pérez.— Progreso, 9.

Tubos cemento centrífugo. Piedra artificial. Cantó. Princesa, 34. Teléfono 34.466.

Cafés. Plaza Santa Ana, 12.

Casa Jiménez. Venta, alquiler velos novia, mantones Manila. Preciados, 56.

Mesas mármol, sillas bar, veladores. Trust Cafetero. Santa María, 3.

Piano baratísimo urge. San Marcos, 10, segundo izquierda.

Limpieza de cocinas, estufas, baratísimas; arreglo y colocación de termosifones, cocinas económicas, al alcance de todas las fortunas, tubos, arandelas, planchas. — Fumistería de la viuda de Eladio de Pedro. Jesús del Valle, 25. Teléfono 17.079.

Si tiene usted algo que vender, anúncielo en nuestra sección de palabras.

¡UTILICENOS!

Las columnas de LA LIBERTAD son leídas diariamente por millares de lectores que necesitan comprar, vender, alquilar o que buscan u ofrecen trabajo

SI USTED QUIERE DECIR ALGO, DIGALO EN

LA LIBERTAD

¡Utilícenos y no se arrepentirá!

LLAMEN AL TELEFONO

27150

ESTOS ANUNCIOS SE ADMITEN

En nuestras oficinas, **MADERA, 8**

Teléfono 27150

En todas las AGENCIAS DE PUBLICIDAD

En nuestro quiosco de { Glorieta del 14 de Abril (CUATRO CAMINOS)

Y en los de venta de periódicos siguientes... { CALLE DE ALCALA (FRENTE AL RIO DE LA PLATA) — CASA ATIENZA, Avenida República, 14 (P Vallecas) — R. MARTINEZ, Marqués de Urquijo (esquina Ferraz)

Ministerio de Educación, Cultura y Deporte 2012

AÑO XVII
Viernes 18 de Enero de 1935

La Libertad

MADRID
Diario republicano independiente

RESULTADOS DEL "NEW DEAL"

Los grandes beneficios reportados a la agricultura

Por medio de Memorias breves se han resumido en los Estados Unidos los resultados del «New Deal» hasta fines de 1934. El director del Consejo ejecutivo, Donald R. Richber, ha entregado a Roosevelt dichos trabajos, en extremo interesantísimos por lo que se refiere a la eficacia del plan Roosevelt. Vamos a dar hoy una referencia sobre sus efectos en la solución de la crisis agrícola. De este modo pagamos la promesa contraída con nuestros lectores, a través de esta serie de artículos, de dedicar algunos especialmente a la agricultura.

La Memoria que trata de la parte agrícola atañe a la actividad del Farm Credit Administration (Administración del Crédico Agrícola). la Commodity Credit Corporation (Oficina de créditos sobre mercancías) y otros organismos.

AUMENTO DEL PODER DE COMPRA, CREDITO Y AYUDA

Como sabe el lector habitual de esta sección, el remedio Roosevelt para resolver la crisis agrícola consiste en tres apoyos fundamentales: elevación del poder de compra, ayuda financiera y crédito. La Memoria en cuestión dice: «Restaurar un equilibrio equitativo entre los precios de los productos vendidos por los agricultores y los productos comprados por éstos, para ajustar los productos agrícolas básicos a la demanda efectiva.»

Para lograrlo se han reducido las superficies cultivadas, las existencias almacenadas, concertando acuerdos de ventas y se ha indemnizado a los agricultores a quienes han afectado las reducciones. En cuanto a los «stocks», se han limitado en estas proporciones: en cuanto al algodón, de 13 millones de balas a 11 millones; en cuanto al trigo, de 400 millones de busheles (medida menor que la fanega española) a 290 millones; en cuanto al maíz, de 527 millones a 470 millones de busheles; en cuanto al tabaco, de 2.400 millones de libras a 2.200. La produción del algodón se piensa reducirla a 6.000 ó 7.000 millones de balas. Importantes reducciones se prevén para el trigo y el maíz.

GANANCIAS Y BENEFICIOS

Desde Agosto de 1933 a Junio de 1934 se han distribuído dividendos y primas por valor de 311 millones de dólares a los agricultores que han reducido sus cultivos. Los beneficios agrícolas durante ese período representan un aumento en las ganancias de 38 millones de dólares.

La ganancia total de las Empresas agrícolas por la venta de granos, algodón, ganado, aves, leche, legumbres, frutas fué de 5.083 millones de dólares, por 3.881 millones en el período comprendido entre 1932-1933. El aumento es de monta. Se calcula que en 1934 excede en un 19 por 100 la ganancia a la del período anterior.

UN MILLON DE GRANJAS SALVADAS

En la primavera de 1933, cuando comenzó a ponerse en práctica el «New Deal», el crédito agrícola estaba agotado. Los granjeros se hallaban arruinados y no podían cumplir sus obligaciones financieras. Las tierras, hipotecadas. Los granjeros, ante la imposibilidad de hacer frente a la apurada situación, perdían sus propiedades. La ayuda financiera del Estado, prevista en el «New Deal», evita la incautación de un millón aproximadamente de granjas o fincas y cosechas.

Para establecer un sistema orgánico de crédito agrícola, el Gobierno ha creado Bancos de crédito, oficinas de préstamos sobre mercancías y otras instituciones. La Administración del Crédito Agrícola, entre ellas, «ha salvado—como dice la Memoria—a muchos agricultores de la ruina y ha hecho posible que resuelvan sus dificultades financieras, que ordenen sus deudas por medio de la venta de los préstamos hipotecarios agrícolas y establecido un sistema permanente de crédito a corto plazo para los granjeros». En un período de catorce meses, o sea hasta el 31 de Julio de 1934, dicha institución anticipó la cantidad de 1.626.466.000 dólares a los agricultores y las entidades agrícolas. Los Bancos agrarios asumen más de la cuarta parte de la deuda de las granjas en Norteamérica.

MAS DINERO COSTO UN SOLO AÑO DE GUERRA

Como decimos más arriba, aún se proyectan nuevas y considerables reducciones en las superficies cultivadas y en otros órdenes de la producción, con el fin de llegar a un reajuste de las relaciones entre producción y consumo. La Memoria concreta esto así: «Para restaurar completamente las relaciones existentes antes de la guerra entre los precios y producir un desarrollo de la producción industrial y un aumento mayor de trabajo o empleo. La mitad de la ganancia total de la agricultura depende del nivel que alcanza el poder de compra interno», y añade Donald Richber: «El país ha sorteado el abismo de la depresión mayor que nunca conoció y avanza con seguridad hacia el restablecimiento económico definitivo y, al propio tiempo, hacia la construcción de nuevas defensas contra la vuelta de los males económicos que sufrió.»

Respecto a las sumas de dinero gastadas, y en respuesta a la crítica fácil, asevera la Memoria que más costó un solo año de participación en la guerra mundial, en la guerra dedicada a la destrucción de vidas y propiedades, que el esfuerzo ciclópeo, constructivo, representado por el «New Deal».

La señora Mac Swiney, la viuda del heroico alcalde de Cork, vive en París, en una modesta pensión de familia del Barrio Latino, hundida en el dolor de haberla arrebatado su hija y en el de la hostilidad que todo Dublin guarda contra ella, y que el propio De Valera no ha conseguido vencer. ¿Qué absurda razón de Estado—del Estado de Irlanda—es ésa que destruye todos los derechos maternales?

El vicealmirante Sankichi Takahashi, comandante de la flota japonesa, fotografiado en su casa de Tokio, rodeado de su familia
(Fot. Ortiz-Keystone.)

LA MUERTE DE KIROV

Zinovief, condenado a diez años de cárcel, y Kamenef, a cinco

Los restantes procesados sufrirán penas de prisión o de destierro

LA VISTA DEL PROCESO

Leningrado, 17.—Esta noche se ha celebrado la vista del sensacional proceso abierto contra los jefes revolucionarios Zinovief y Kamenef y otras cien personas, acusados todos de haber preparado un complot contra los Soviets.

La expectación era enorme, dada la popularidad de los dos líderes comunistas.

Leído el sumario, habló el comisario del primer Consejo especial para pronunciar un extenso informe acusatorio contra los procesados.

Después de hacer historia de los supuestos manejos que, según el acusador, se habían realizado en diferentes localidades para producir una perturbación en la Unión de Repúblicas Soviéticas, y de aludir a la intensa campaña que los revolucionarios rusos realizan en Yugoslavia y otras naciones vecinas, predicando hasta el atentado personal contra Stalin y sus compañeros los comisarios del Pueblo, cita el hecho del asesinato de Kirov como una consecuencia de tal campaña, y añade:

—El Centro de Moscú ha intentado organizar la contrarrevolución y los procesados han reconocido y aceptado la responsabilidad de tales propósitos, base de la acusación que contra ellos se formula.

A la vista del proceso asistieron los dos jefes comunistas, que permanecieron serenos ante la acusación, sin pretender rectificarla.

Después, el Tribunal especial se retiró a deliberar.

LA SENTENCIA

Media hora después se ha hecho pública la sentencia.

Zinovief ha sido condenado a diez años de prisión.

Kamenef fué condenado a cinco años, por tenerse en cuenta que siguió las inspiraciones y dirección de Zinovief.

De los restantes procesados, 17 fueron condenados a penas que oscilan entre diez y cinco años de presidio, acusados también de estar asociados al Centro de Moscú para hacer la contrarrevolución.

A todos estos sentenciados se les han confiscado los bienes.

Cuarenta y nueve procesados, de ellos cuatro mujeres, sufrirán la pena de destierro en campos de concentración, y los 29 restantes, incluídas tres mujeres, han sido condenados a destierro del Estado, es decir, que deberán abandonar el país.

PROYECTO DE ROOSEVELT

Fué leído en las Cámaras el plan de seguridad social

Se invertirán cien millones de dólares

Washington, 17.—En ambas Cámaras se ha leído hoy un proyecto de ley incluyendo el plan de seguridad social del presidente Roosevelt.

El plan de seguridad social presentado por el presidente Roosevelt a las Cámaras se calcula que supondrá la inversión de cien millones de dólares.

En el mensaje del presidente se dice que se ha estudiado un plan para salvaguardar el crédito nacional y también se ha estudiado cuidadosamente la capacidad de la industria para asumir los gastos financieros que suponen las cláusulas incluídas en dicho plan.

Con la presentación de este programa de seguridad social, el «New Deal» ha entrado en una segunda fase dirigida a proteger al ciudadano medio de los Estados Unidos de los azares y vicisitudes de la vida.

Señala también en su mensaje el presidente que otras grandes naciones han encontrado el medio de organizar programas de seguridad social. Destaca el presidente que son tres los principios generales por los que se guía la nación. En primer lugar, un sistema de sostenimieno propio en vez de hacer recaer toda la carga sobre los impuestos generales. En segundo lugar, a excepción del seguro a la vejez, el funcionamiento del resto del plan debería ser realizado por los diversos Estados, sometidos a la inspección federal, asegurando un tipo de vida adecuado, y, por último, todos los fondos deberían ser controlados por las autoridades federales.

Simultáneamente a la presentación de este plan, el Comité de Seguridad económica ha publicado un informe por el que se pide una acción inmediata sobre compensación al paro, pensiones a la vejez, protección a la infancia y maternidad. El Comité expresa que no se manifiesta todavía dispuesto a recomendar el seguro de enfermedad, si bien está examinando actualmente el problema.

En este plan se incluyen pensiones a la vejez, seguro de paro obrero, protección a la infancia y beneficios de maternidad.

En el proyecto de ley se proveen pensiones de 30 dólares al mes para las personas necesitadas de más de sesenta y cinco años. Otros beneficiados recibirán hasta 100 dólares al mes.

El seguro de paro se fija en un máximo de 15 dólares a la semana, que por el momento será financiado pagando una parte los patronos y otra los obreros.

El Gobierno de los Estados Unidos pide, entre otras, una consignación de 50 millones de dólares el próximo año para iniciar un fondo de seguro de paro, al que contribuirán también los diversos Estados.

El presidente Roosevelt pide que el plan de seguridad social sea examinado lo más rápidamente posible, confiando en que el programa podrá estar en vigor en Enero de 1936.

«El establecimiento de medios seguros que tiendan a una mayor seguridad económica del pueblo americano—añade el mensaje—está dictado por la prudente consideración de los azares de nuestra vida nacional. Nadie puede garantizar al país contra los peligros de depresiones futuras; pero podemos reducir estos peligros. Podemos eliminar muchos factores que son la causa de depresiones económicas y proveer los medios de mitigar los resultados. Pagamos ahora las consecuencias de la inseguridad económica.»

A BEBER Y APURAR...

La cerveza barata en los Estados Unidos

Washington, 17. — Los Estados Unidos tendran la cerveza más barata desde ahora en adelante, por haber decretado el presidente Roosevelt una reducción del 50 por 100 de las tarifas de importación.

Esta disposición entrará en vigor en el plazo de treinta días.

LA SESION DE AYER

El proceso por la muerte del niño de Lindbergh

Un dramático incidente

Flemington, 17.—Hoy se ha dado en el sensacional proceso contra Bruno Richard Hauptmann el incidente más dramático de todos los ocurridos desde que se inició la vista del proceso.

El procesado, que hasta ahora ha permanecido silencioso y aparentemente tranquilo durante las declaraciones, se ha levantado hoy de su asiento y ha dicho en alta voz: «¡Miente usted!», cuando uno de los testigos, llamado Tomás Sisk, agente especial del departamento de Justicia, declaró que Hauptmann le había dicho que había sacado del garaje una parte del dinero del rescate.

Al levantarse en actitud airada el procesado, dos guardias del Estado sujetaron a Hauptmann fuertemente por las muñecas, obligándole a sentarse de nuevo.

Antes de que sucediese este incidente, la defensa había hecho esfuerzos desesperados para demostrar que el cadáver del niño encontrado no era el del hijo del coronel Lindbergh, sino posiblemente el de un niño de un asilo de las inmediaciones.

Sin embargo, varios testigos reconocieron mechones de cabello y la ropa que llevaba el cadáver del niño como muy semejantes a los del niño Lindbergh.

El coronel Lindbergh, durante las pruebas, mostró síntomas de emoción.

EN PORTUGAL

Se presentará un candidato frente al dictador Carmona

Lisboa, 17.—Los partidos políticos republicanos portugueses trabajan para presentar una candidatura de oposición en las próximas elecciones de jefe de Estado, que se celebrarán en el mes de Febrero.

El candidato probable es Duarte Leite, antiguo embajador de Portugal en Río de Janeiro, que se presentará frente al candidato oficial del Gobierno, general Carmona.

Inglaterra quiere que Alemania vuelva a la Sociedad de Naciones

Se atribuye con fundamento a Inglaterra el designio de que Alemania vuelva a la Sociedad de Naciones. Ultimamente, el Gobierno británico se ha ocupado en Consejo de ministros del asunto. Pero nada se hará hasta la llegada de Pierre Laval a Londres. Entonces será cuando la intención inglesa sobre este asunto se concretará.

El resultado del plebiscito del Sarre ha decidido a Inglaterra a llevar a la práctica el plan supradicho de reingreso de Alemania en la Sociedad de Naciones. Inglaterra considera este hecho indispensable para la paz de Europa y complemento del acuerdo francoitaliano.

El ministro de Negocios extranjeros inglés opina, consecuentemente, que los países vencedores deben entregar a la Sociedad de Naciones las ventajas militares que obtuvieron por el Tratado de Versalles. Esto permitiría a los países vencidos pedir a Ginebra ventajas a cuenta de dicha renuncia. Pero ello habría de ser a condición de que los reclamantes formen parte de la Sociedad de Naciones. De ahí la oportunidad del reingreso de Alemania.

Tiene Inglaterra gran interés en esta solución, porque si Alemania vuelve a la Sociedad de Naciones podrá plantearse, a la primer oportunidad, la discusión de un proyecto de Convenio sobre la limitación de armamentos. En este caso, se propondría la limitación del empleo de aviones para bombardeo y se daría una interpretación en ese sentido al Tratado aéreo.

Desde luego, estos problemas serán examinados con motivo del viaje de Laval a Londres y de sus negociaciones con sir John Simon, con sinceros deseos de hallar una solución pacifista, que complete los acuerdos de Roma y devuelva a Alemania a la Sociedad de Naciones.

GRAVE DENUNCIA

Los que negocian con las guerras

Washington, 17.—El senador señor Avey Long, llamado el dictador de la Luisiana, en la sesión de esta tarde del Senado ha hecho uso de la palabra, denunciando, en términos de gran violencia, la decisión de la Sociedad de Naciones de levantar el embargo de armas destinadas a Bolivia, diciendo que tal acción está destinada a proteger la Standard Oil Co y obtener el control de la cuenca petrolífera del Chaco por mediación de Bolivia. En apoyo de sus afirmaciones, ha manifestado que la familia Rockefeller proporcionó los fondos necesarios para la propaganda de la Sociedad de Naciones en los Estados Unidos.

Añadió que la notificación al Paraguay de la denuncia del embargo debería estar firmada por el Sr. Rockefeller, en lugar de por la Sociedad de Naciones.

Chile reanuda el pago de su deuda exterior

Santiago de Chile, 17.—Por 64 votos contra 43 y dos abstenciones, la Cámara ha aprobado el proyecto gubernamental reanudando el servicio de la deuda exterior.

LA PAZ Y LA GUERRA

El zagalón veía pasar los días de su juventud perfumada de égloga, sin más preocupaciones que cuidar de los rebaños y leer en las estrellas del amanecer, como el pastor analfabeto de la novela de Balzac... Paz en el campo y paz en el corazón, lleno del dulce tormento del querer. Pero un día...

... se lo llevó la organización militar, que se aprestaba a la guerra. Dejó sus campos y sus rebaños y su querer... Y en un campo murió... Le atravesó el corazón una bala, quién sabe si disparada por otro mozo que también fué pastor en la tierra «enemiga»... Quedó deshecho el zagalón en la trinchera, y cerca de él la guitarra que en los momentos de tregua le sirvió para conseguir toda una dulce evocación lejana...

Ministerio de Educación, Cultura y Deporte 2012