AÑO XIV MADRID NUM. 3.931

SUSCRIPCIONES

Madrid, un mes .... 2,50 ptas.
Provincias, trimestre 9,00 „

25 EJEMPLARES 1,75 PESETAS

LA LIBERTAD señala a sus lectores y anunciantes : : que es el periódico de más grandes tiradas : :

La Libertad

MARTES 25 DE OCTUBRE DE 1932

Toda la correspondencia debe dirigirse al Director
Apartado de Correos 951

Casa de LA LIBERTAD { Redacción: MADERA, 8 / Administración: SAN ROQUE, 7

Número suelto, 10 céntimos

HEMEROTECA MUNICIPAL MADRID

MODAS RELIGIOSAS

El príncipe mendigo

Ricos y pobres

Inglaterra, único país del Mundo que empareja el método y la extravagancia, ofrece en estos días, junto a la exacerbación callejera de los sin trabajo, la suave meditación de los budistas europeos.

Hombres, mujeres, viejos, niños, congregados en Hyde Park, escuchan religiosamente, bajo los árboles, las lecturas y comentarios del Evangelio de Gotama, el príncipe mendigo. La moda cunde en términos que algún obispo anglicano ha lanzado el grito de alarma. Y los periódicos le difunden como altavoces.

Por ventura, la religión ¿es cosa de moda, como el vestido? ¿El alma tiene, como el cuerpo, una estética? Sea de ello lo que fuere, lo cierto es que el budismo, religión genuinamente oriental, gana terreno en Occidente. Y que no sólo los ingleses, sino los holandeses, los alemanes, los eslavos, aportan al budismo de Londres contingentes considerables.

Contra lo que pudiera presumirse, el espectáculo de Hyde Park no se nutre de masas populares, sino de gentes distinguidas. Los fieles son en su mayoría personas de gran posición social. Es decir, que la religión de los pobres es la religión de los ricos. Porque Gotama, como se sabe, pasa de príncipe a mendigo. Y esos grandes industriales, esos «baronets», esos «junkers», esos «kulaks» que aprenden budismo bajo los árboles londinenses, ¿renunciarán, por Buda, sus riquezas, como Buda?

La gallina y la grulla

El budismo de Londres tiene un carácter reformista. Se apoya en la interpretación del capítulo XLII del Evangelio de Buda, cuyo párrafo segundo dice:

«Bueno es reformar y bueno exhortar al pueblo a la Reforma. Todas las cosas de este mundo desaparecerán barridas. Que otros se deshagan y sepulten en sus cuidados; mi alma estará libre de preocupaciones.»

Y aclarando el concepto con la parábola, que es tan frecuente en el budismo como en el cristianismo, aducen este párrafo del mismo capítulo:

«El frívolo busca los placeres y cae en ellos, como la gallina en el corral. Pero el santo budista levanta su vuelo hacia el sol como la grulla salvaje. La gallina en el corral tiene su comida segura; mas bien pronto hervirá en la olla. En cambio, la grulla salvaje no tiene seguro el alimento; pero la tierra y aun los cielos son suyos...»

Del palacio al arroyo

El budismo es la renunciación. En el año 595 antes de Cristo, el príncipe Gotama deja palacios y riquezas y se lanza al apostolado de paz y fraternidad entre los hombres.

«No es el nacimiento—decía—el que hace al brahmán ni al paria. Al paria y al brahmán los hacen sus obras.»

Semejante doctrina atrajo hacia Gotama a todos los parias y le concitó el odio de todos los brahmanes. Rodeado de las turbas, como Jesús, predicó las Bienaventuranzas en esta forma:

«Bienaventurado el que ha comprendido la verdad (Dharma).

Bienaventurado el que no hace mal a los demás seres, sus hermanos.

Bienaventurado el que vence al pecado y está libre de pasiones.

Bienaventurado el que ha vencido el egoísmo y la vanidad. Porque se ha hecho Buda, santo, perfecto.»

Entre parias profesó Gotama, el ex príncipe, orando, ayunando, predicando, acreciendo prosélitos en número fabuloso. Años y años, durante más de ochenta, erró por los caminos, con la escudilla de mendigo en las manos.

«Pero la majestad de su espíritu—leemos en su Evangelio, capítulo VIII—no podía ocultarse enteramente bajo la pobreza de su aspecto. Su noble continente delataba la regia estirpe y sus ojos irradiaban el celo fervoroso por la verdad. Viejos y jóvenes decían, emocionados: «He aquí un noble muní. Su llegada es la bendición.»

Noticioso el rey Rembisara de la popularidad del mendigo apóstol y de su origen regio, exhortóle a que torne a su palacio y se reintegre en sus funciones. A lo que Gotama responde: «¡Oh, rey prudente y liberal! Una liebre, escapada de la boca de un tigre, ¿volverá a él para que la devore? Un hombre que se haya quemado la mano con una antorcha, ¿la recogerá después de haberla arrojado al suelo? Un ciego que haya recobrado la vista, ¿querrá perder de nuevo los ojos?»

Filosofía del dolor

Buda estudia el dolor, como camino del Nirvana, que es liberación del dolor, en estas cuatro nobles verdades:

Primera verdad: la existencia del dolor. Se sufre al nacer, al crecer, en la enfermedad y en la salud. Se sufre estando unido a lo que no se ama y separado de lo que se ama.

Segunda verdad: la causa del dolor. Esta causa es la concupiscencia. El Mundo despierta nuestros apetitos y exige su inmediata satisfacción. El placer es un cebo del dolor.

Tercera verdad: la extinción del dolor. Todo el que domina su «yo» se libra de la concupiscencia. No sintiendo concupiscencia, la llama del deseo no encuentra leña para arder.

Cuarta verdad: los senderos que llevan a la extinción del dolor. Estos senderos son la buena manera de comprender, las buenas resoluciones, la buena manera de hablar, la buena manera de obrar, la buena manera de ganarse la vida, los buenos esfuerzos, los buenos pensamientos y la saludable paz del alma.

El Nirvana o la paz perpetua

«Eso es el Dharma. Esa es la verdad. Esa es la religión—exclama Buda—. He roto el yugo del pecado. He partido el timón de la concupiscencia. He llegado a la extinción del deseo. Mi espíritu entró en el Nirvana. Dominé mi yo. Porque donde está el yo no está la verdad, y donde la verdad, no está el yo. El yo es el insensato arder por los placeres. La verdad es la justa comprensión de las cosas. El yo es la obscuridad, y la verdad, la luz.»

Todo el budismo, pues, estriba en conseguir el Nirvana. Según el famoso Pablo Carus («Evangelio del Buda»), el Nirvana es la muerte de los deseos, pasiones y apegos humanos. No se trata de un paraíso, de un lugar, sino de un estado anímico de paz perpetua al que puede llegar el hombre, «aun sin abandonar este mundo».

El cielo en la Tierra

En esta distinción de los reformadores budistas reside, probablemente, su formidable éxito. Ya no es necesario «otro mundo» para ser feliz. El cielo cristiano o el Paraíso de Mahoma están en el planeta que habitamos, al alcance de cada hombre. El reposo no estriba en el enigma de los cielos, sino en la realidad de la Tierra. La felicidad, no en morir, sino en vivir...

Pero una vida sin deseos, sin ilusiones, ¿no es peor que la misma muerte?

CRISTOBAL DE CASTRO

CRONICA

¡Qué buena cara tienen estas sardinas!

He aquí una gacetilla vulgar, cliché roído de viejo en todos los periódicos. Un desconocido se ha arrojado al Duero. Antes de suicidarse estuvo merendando en un ventorro.

Ignoramos la edad del suicida que ha querido hacer la digestión de su merienda en el fondo del Duero. Por la edad podríamos deducir las causas de su fatal determinación—respetemos este venerable tópico, que es como un crespón dramático adornando el furgón del suicida desconocido—. A los veinte años, un hombre se mata por amor; a los cuarenta, por dinero, y a los sesenta, por una enfermedad crónica. Nos es más simpático el primer pretexto.

Sólo nos proponemos dar relieve al apetito del suicida, un momento antes de entrar en ese estado en que hay tiempo para hacer la digestión, con toda calma, de lo que se ha engullido durante toda la vida. El hombre iba preocupado con la idea de suprimirse—una idea, claro, en medio de los sesos—. Falta de dinero, arteriosclerosis o la atracción de una mujer... La vida no tenía ya sugestiones para él. Pero de pronto, desde el escaparate de un ventorro, sintió que le daban un tirón; una llamada de la vida dirigida directamente a su estómago. Unas sardinas rebozadas o con gabardina, como se las denomina en la germanía figonesca, interrumpieron un segundo el trágico derrotero de sus pensamientos.

—¡Qué buena cara tienen estas sardinas!

Y colándose en el ventorro devoró el mayor número de peces que le toleró la tregua de su dolor. Pudo darse el caso de que el condumio y algún trago de más le hubiesen hecho rectificar su determinación funesta. Pero las sardinas no tuvieron la virtud de reconciliarle con la existencia, y se arrojó al Duero, bajo las murallas zamoranas, poema medieval, campos del Cid, mirador de doña Urraca. Pero el pobre hombre no tenía el espíritu para deleitarse con la poesía del «Romancero», y se ahogó como se había prometido a sí mismo.

¿Qué necesidad tiene de alimentarse un sujeto que se va a morir unos minutos después? Se trata, sin duda, de un automatismo de la parte animal del suicida, disociada de la parte psíquica, que es la que se proponía dar el auténtico salto mortal sobre las linfas magníficas del río.

Recuerdo un caso parecido de otro suicida a quien tuve el honor de conocer personalmente: Antonio Teruel, el autor más destacado del crimen del expreso de Andalucía. Domínguez Rodiño, que era director de «Los lunes de El Imparcial», y yo jugábamos al billar con Teruel y con Piqueras, que fué agarrotado por el mismo suceso. Era aquél un billar diabólico, donde Teruel y Piqueras, al tirar un «massé», se ensayaban para dar el golpe sobre la coronilla de sus víctimas.

Teruel parecía un hombre débil y desgraciado; un sér inofensivo que se dedicaba a fabricar jaulas para grillos, oficio en el que no logró hacerse rico. Se quejaba constantemente de un ojo de gallo que le torturaba el pie derecho.

Cuando se descubrió el horrendo asesinato, Teruel estuvo huído varios días, sin descansar un momento, perseguido por la justicia, acaso roído por los remordimientos y seguramente mortificado por los escozores de su ojo de gallo. Su esposa le había delatado inconscientemente; sus compinches ya estaban encerrados, y todo el celoso y activo Cuerpo de Policía andaba pisándole los talones de sus botas nuevas, que le estaban un poco estrechas. Decidió suicidarse, para ahorrarse los discursos del juicio oral y la decoración macabra e impresionante de la horca que le aguardaba, tan fatal, tan ineludible como una amante que se ha hecho vieja y no tiene dinero. Se coló en su casa, amartilló su pistola y se sentó en una silla. Sólo le quedaban unos segundos de vida. Pero de pronto, Teruel se levantó y fué en busca de sus zapatillas caseras. Se quitó las botas, las arrojó con rencor contra la puerta donde ya aporreaba la Policía, y hundió sus pies doloridos en la comoda blandura de sus pantuflas. El ojo de gallo dejó de atormentarle, y Teruel exhaló un hondo bufido de satisfacción. Inmediatamente funcionó el terrible y exacto mecanismo de su pistola, tras de lo que sus pies defectuosos dejaron de dolerle definitivamente.

Las sardinas del suicida de Zamora y las pantuflas de Teruel, minúsculos accidentes en medio de lo trágico, que se anteponen con un egoísmo ridículo de tiranía de lo cotidiano. Demostración de un automatismo animal, independiente de las tormentas del espíritu. Y he aquí cómo unas sardinas rebozadas y un repugnante ojo de gallo pueden proyectarse en el primer plano de unas conciencias que ya están sacando billete para ese mundo de tejas arriba, donde, según un filósofo ateo, no hay más que metafísica y gatos.

EMILIO CARRERE

La Redacción de LA LIBERTAD está formada por Joaquín Aznar, director; Antonio de Lezama, subdirector; Ricardo Hernández del Pozo, redactor-jefe; Augusto Barcia, Carlos Bonet, Rafael Carbonell, Manuel de Castro Tiedra, Antonio Dubois, Teresa de Escoriaza, Heliodoro Fernández Evangelista, José Manuel Fernández Gómez, Antonio García Romero, Francisco Hernández Mir, Rafael Hernández Ramírez de Alda, Angel Lázaro, Manuel Machado, Antonio de Miguel, Antonio Nicas, Manuel Ortiz de Pinedo, Darío Pérez, Arturo Pérez Camarero, Carlos Pérez Ortiz, Sidonio Pintado, Alardo Prats y Beltrán, Pedro de Répide, Alfonso R. Kuntz, Francisco Rivero Gil, Alfonso Sánchez, Luis de Sirval, Lázaro Somoza Silva, Luis de Tapia, Alejandro de la Villa, Antonio de la Villa y Antonio Zozaya

COPLAS DEL DIA

De aquí y de allí

¡En el cargo que le dan
queda Besteiro (Julián)!

¡En cambio, se va ligero
Paco Largo Caballero!...

¡Aunque algunos ciudadanos
se frotaban ya las manos
diciendo: «Aquí hay división»,
fueron sus anhelos vanos!...
¡Qué esperanza!... ¡Qué ilusión!

—

¡Mussolini fué a Turín!...
¡Chin, chin, chin; requetechin!

¡Y muy pronto irá a Milán!...
¡Plan, plan, plan; racataplán!

¡Claro que tanta altivez
se debe a que lleva ya
en el sitio donde está
diez años!... (¡Me... caso en diez!)
¡Pero ya se cansará!

—

¡En Asturias, Albornoz
ha levantado su voz!...

¡Y dicen que estuvo el tal
francamente radical!...

¡Yo a este asturiano en funciones
sólo le pido una cosa,
y es que, en próximas sesiones,
no sea «sidra espumosa»
la ley de Congregaciones!

—

¡Debido a un injusto fallo
sobre el triunfo de un caballo,

en el Hipódromo ayer
gritó el público a placer!...

¡A seguir tales maneras
en la pista de los giros
y las potrancas ligeras,
no va a haber sólo carreras,
sino carreras *y tiros!*

—

¡Buena paliza, ¡caray!,
la que ha dado el Paraguay!...

¡En verdad que ha sido tibia
la derrota de Bolivia!...

¡Aunque la más derrotada,
después de estas colisiones,
ha sido, lectora amada,
la Sociedad de Naciones,
que no sirve para nada!

LUIS DE TAPIA

Pérez de Ayala volverá a Londres

Londres, 24.—Se anuncia que el embajador de España en Londres, D. Ramón Pérez de Ayala, volverá a ocupar su puesto a fin del corriente mes.

Por otra parte, se desmienten los rumores según los cuales el Sr. Pérez de Ayala iba a ser nombrado embajador en otra capital.

EN VIENA

Agitación política

Viena, 24.—Con motivo de un concierto, en el curso del cual el tenor Ricardo Tauber pronunció una alocución, se produjo un tumulto entre hitlerianos antisemitas y sus adversarios políticos.

Resultaron varios heridos y la Policía practicó numerosas detenciones.

La Policía ha comunicado al príncipe Loewenstein Wertheim que debe abandonar el territorio austríaco.

Esta medida ha sido adoptada contra el príncipe, que es miembro del centro alemán, por haber criticado las escenas tumultuarias registradas en el Parlamento austríaco durante una reunión socialista.

LOS RUMORES DE SEVILLA

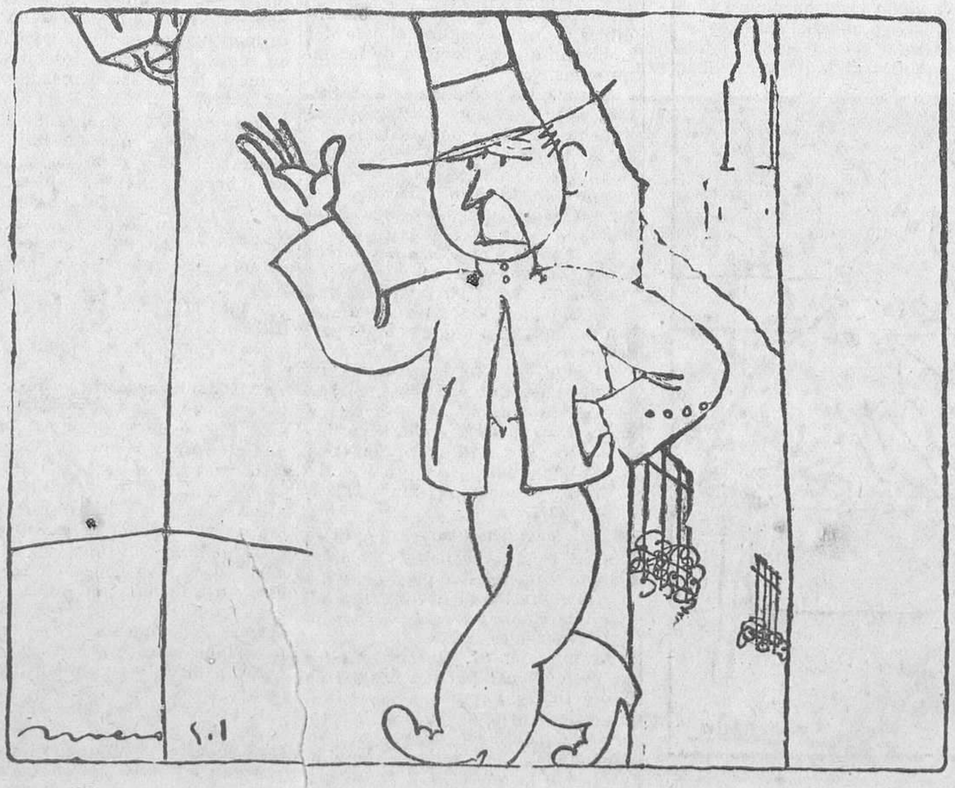

—¡Mardita sea la má, home! Y a lo mejón tó ha sío por haser grasia...

NOTAS ACTUALES

PUNTUALICEMOS

LA LIBERTAD ha defendido siempre la libertad, aun en momentos como los actuales en que ello suponía defender la libertad de los adversarios. En cambio, ha habido periódicos que se dicen liberales que no sólo no se han creído obligados a protestar contra la suspensión de periódicos, sino que hasta la han justificado y aplaudido. ¡Allá ellos! Nosotros creemos que lo peor que le puede pasar a uno es estar en contradicción consigo mismo, no ser lo que es. El que niega su propia personalidad y naturaleza, mal puede aspirar a que la afirmen y respeten los demás.

Mas conviene que nos fijemos, si queremos ser justos e imparciales, en que no son sólo estos periódicos los que han incurrido en contradicción y contrasentido. Es, desde luego, inadmisible que un periódico, para defender la propia libertad, invocase ayer los principios liberales, los sagrados fueros de la inteligencia, y que los desdeñe hoy cuando se trata de la libertad del adversario; pero resultará igualmente inadmisible si invertimos el orden de los términos; es decir, para aherrotérminos; es decir, si primero, para aherrojar al adversario, se desdeñan los principios liberales, los sagrados fueros de la inteligencia, y luego se invocan en defensa propia.

Tal es el caso de «La Nación». Acabamos de leer el número con que reanuda su contacto con el público.

Celebramos muy de veras, con toda sinceridad, sin la menor sombra de reserva mental, la reaparición del órgano de la antigua dictadura. Nos satisface ver otra vez en la palestra al combatiente que durante seis años estuvo lidiando contra adversarios maniatados. No queremos en momento alguno ver vueltos los términos, sino que pedimos para él absoluta libertad de movimientos, y estamos dispuestos , y lo estaremos siempre, a esgrimir nuestra modesta pluma y a poner todo cuando podamos en defensa de esa libertad. Y lo que lamentamos muy de veras es que no hayan pensado y sentido lo mismo todos los escritores y periodistas que invocaban antaño, cuando estaban en la oposición, los principios liberales.

Subscribimos gustosos todo cuanto «La Nación» dice en protesta contra la suspensión de los periódicos. Pero creemos que el órgano de la dictadura de Primo de Rivera, para proceder con un poco de sindéresis y de lógica, debería haber comenzado por decir algo de lo siguiente:

«Nosotros, que fuimos el órgano oficial y oficioso de la Dictadura que tuvo durante seis años amordazada a toda la Prensa española, comprendemos hoy el enorme error en que estábamos y el gran daño que hicimos. Reconocemos que la libertad de conciencia y, por lo tanto, el respeto a la libre emisión del pensamiento, es la condición prima e indispensable de toda convivencia humana, de toda sociedad verdaderamente civilizada y progresiva. Es lamentable que para llegar a semejante conclusión hayamos necesitado sentir sobre nuestra propia carne el hierro de la opresión; pero bien puede disculpársenos este egoísmo y esta debilidad tan humanos y tan a la orden del día.

Nos viene ahora a la memoria aquellas notas del general Primo de Rivera en las que llamaba chusma, hampa y canalla a los que no pensaban como él y que estaban entonces amordazados, y nos sube un gran rubor a las mejillas el recordar que defendimos aquel oprobio. El dolor y la indignación que hoy hemos experimentado al vernos privados de la defensa de nuestras ideas y de la de nuestra dignidad personal, nos hace pensar en cuál sería el dolor y la indignación de los que estuvieron seis años, sin poder protestar ni defenderse, bajo el cotidiano insulto de aquella dictadura de la que nosotros éramos el órgano oficial.

Queremos que estas cosas terminen de una vez para siempre, que no puedan volver a repetirse, ni de un lado ni de otro. Y por eso salimos dispuestos a combatir con todas nuestras fuerzas al actual Gobierno, porque anhelamos un régimen de verdadera libertad, que en nada, absolutamente en nada, recuerde a aquella dictadura que nosotros, por lamentable error, defendimos...»

Con mejor estilo y con más garbo literario, pero algo de esto tendría que haber dicho «La Nación», en forma más o menos explícita, para poder exhibir con cierta congruencia ese gran fervor liberal y democrático que le ha entrado.

Y si en realidad no se ha convertido al liberalismo y la democracia; si no combate los procedimientos antiliberales y antidemocráticos por tales, sino únicamente por emplearlos este Gobierno, podría haber hablado con toda lealtad y claridad, diciendo algo de lo siguiente:

«Nosotros, que defendimos la dictadura de Primo de Rivera y que nos pareció muy bien que no dejara manifestarse ninguna opinión contraria, no admitimos hoy en modo alguno que pretenda hacer algo de lo mismo el Sr. Azaña. Mas no por esto tenemos que rectificar nuestras opiniones antiliberales y antidemocráticas. Seguimos siendo tan partidarios como antes de la dictadura; pero, entiéndase bien, no ejercida por el Sr. Azaña, sino por nosotros. Si algún día triunfásemos estableceríamos la previa censura, no permitiríamos ninguna opinión contraria a la nuestra, no consultaríamos nunca la voluntad nacional, nada de sufragio universal, nada de Constitución, nada de libertades y de garantías...; pero, mientras, estamos dispuestos a defender nuestra libre actuación por todos los medios, aun invocando esos principios liberales y democráticos que tanto odiamos.»

Y al situarse en esta posición franca y leal, podría «La Nación» haber añadido algo que, sin duda, habría de pesar en todos los ánimos, y es lo siguiente:

«Cuando hemos defendido los procedimientos dictatoriales lo hemos hecho declarándonos, sin rebozo, partidarios de la dictadura; lo que nunca haremos será defender dichos procedimientos en nombre de un régimen liberal y democrático.»

.....

Diremos, en resumen y en consecuencia de todo lo expuesto, que si «La Nación» quiere protestar contra la suspensión de los periódicos y contra otros procedimientos dictatoriales, en nombre del respeto debido a la libre emisión del pensamiento y a los demás principios liberales y democráticos, tiene forzosamente que renegar de cuanto defendió durante la dictadura de Primo de Rivera. Y si no se aviene a esto último y no quiere romper del todo con la lógica y el buen sentido y que su lenguaje sea completamente ininteligible, tendrá que dejar a un lado las invocaciones a la libertad de opinión, a los derechos de los disconformes y demás postulados liberales y democráticos, y reducirse a la franca posición del que combate la dictadura de Fulano porque quiere la de Mengano.

Y conste, para terminar, que con nada de lo dicho tratamos de justificar y ni siquiera de disculpar en lo más mínimo la suspensión que ha sufrido «La Nación». La medida dictatorial que ha adoptado contra unos periódicos el Gobierno de una República liberal y democrática no tiene la menor disculpa, sea cual sea la posición defendida por esos periódicos.

Aunque «La Nación» haya sido el órgano oficial del dictador que tuvo seis años amordazada toda la Prensa española, que condenó a silencio a todo el país, y aunque diga francamente que volvería a servir a otra dictadura semejante, no creemos que se le pueda impedir la libre emisión de su pensamiento.

MARIANO BENLLIURE Y TUERO

Un descarrilamiento en Tierra Santa

Jerusalén, 23.—Ayer, a última hora de la tarde, ha descarrilado un tren de viajeros cerca de Caifa. Resultaron gravemente heridos cuatro viajeros y otros doce menos graves.

Parece que el accidente se debe a un acto de sabotaje.

Ministerio de Educación, Cultura y Deporte 2012

BOLSA Y FINANZAS

LA JORNADA BURSATIL DE AYER

Mala racha

Ignoramos cuál será el santo Patrón de los bolsistas; pero, sea el que fuere, no cabe duda que está de espaldas y que no tiene trazas de echar una mano a sus feligreses, que las están pasando más que moradas. La jornada de ayer no puede ser más desalentadora. Apenas hay dinero para ningún valor, y, en cambio, la oferta cunde y sale papel de contado hasta por las entretelas. ¿Qué se espera? Lo ignoramos, porque no podemos prestar eco a rumores más o menos absurdos. Por el contrario, quizá algunos factores políticos recientes pudieran cotizarse de modo favorable; pero la avalancha de vendedores impide que nadie se pare a pensar en estas circunstancias. A nuestro modo de ver, no hay más que dejar pasar la racha y ver si cambia de cuadrante el viento bursátil.

Los menos malo, los fondos del Estado

Con todas las amenazas que se ciernen sobre la Bolsa, y que acusan de modo evidente los demás corros, el de fondos del Estado se mantiene con cierta serenidad, lo cual no quiere decir que no abunda el papel; pero la absorción es más fácil y desde luego no hay el atascamiento que en los grupos especulativos. Renquean un poco los Amortizables 1927, con y sin impuesto; Interior, Exterior y las Deudas de 1926, 1929 y alguna serie del 3 y 4 por 100 de 1928. También los bonos oro, con la baja de la moneda extranjera, se resienten un poco y pierden medio entero. En cambio, están más firmes los Amortizables antiguos, precisamente los que hace unos días tenían mayor agobio de papel.

Escarbar para echarse

En el Bolsín particular del Banco del sábado los Explosivos tuvieron un fulgor momentáneo, que hizo concebir esperanzas para el día de ayer. Llegaron hasta 591; pero después se ha visto que no era sino la necesidad en que se vieron algunos bajistas de comprar para reponer garantía. Pasado este «pequeño trámite», han vuelto a caer, llegando a hacerse hasta a 560 en Barcelona, que en esto de tirar por la tremenda no tiene tope. Oficialmente se hacen ayer a 570, al contado, con 16 pesetas de baja. Menos mal que a última hora parecía haber algún dinero a este cambio.

La catástrofe de la Chade

El ser valor internacional tiene sus ventajas, pero tiene también sus inconvenientes. Uno de ellos es el que ayer tocó la Chade, sin comerlo ni beberlo, en su cotización en Berlín y Zurich. El mal efecto causado por la improbabilidad de que se prorrogue la moratoria de los Estados Unidos a Europa hace que Berlín y Zurich se lancen a vender valores internacionales a todo evento. Y a la Chade le toca la china y con ella un chichón más que regular, puesto que la paridad venía a 350, en baja de 40 duros con relación al cambio anterior. Las descalabraduras hacerlas bien o no hacerlas, y ciertamente que la Chade queda ayer bien descalabrada.

Una «marca» que se supera

Otro de los valores desgraciados es el Norte. Ayer Barcelona llega a hacer a 189, cotización que alguno de los concurrentes a la Bolsa desde hace más de cuarenta años no había conocido nunca, ya que la cotización mas baja registrada ha sido de 196. Madrid no tiene arte ni parte en este derrumbamiento, que viene hecho de las «ramblas». Si acaso contiene la avalancha, aunque oficialmente no aparece nada cotizado.

Bajas a granel

Hacen coro a los valores anteriores, aunque en tono menor y más modestas proporciones, los Alicantes, Minas del Rif y Guindos, que pierden dos enteros por cabeza; las ordinarias de la Azucarera, que pierden cerca de dos enteros, y «Petrolillos», que abandonan 25 céntimos, así como el Banco de España, que cede un duro.

Si no surge pronto el comprador desconocido, imaginamos que la liquidación de este mes va a dejar memoria poco grata en los anales de la Bolsa.

La baja de la libra

Sigue siendo el tema obligado de todos los comentarios internacionales la baja de la libra. Ayer pierde 45 céntimos más, según nuestro Centro Oficial de Contratación; pero la cosa pasa a mayores en los mercados extranjeros. La pregunta que todo el mundo se hace queda sin responder: ¿Qué le pasa a la libra? Acaso la explicación más satisfactoria sea la de que constituye su baja un movimiento iniciado por la propia Inglaterra, que ha de hacer frente a los reembolsos en libras que no han ido a la conversión del War Loan, reembolsos que están casi todos en manos de extranjeros, y trata, sin duda, de que las libras que entregue valgan el menor dinero posible, ya que sabe han de ser cambiadas por divisas extranjeras.

Los suizos pierden 20 céntimos, los belgas y las liras 10 y diversas fracciones menos importantes el resto de las divisas.

*

Se han cotizado a más de un cambio: Bonos oro, serie A, a 203,50-204,00; acciones preferentes de la Telefónica, a 100,65-100,70; Azucareras, ordinarias, a 44,00-43,00-43,25; a fin de mes, a 44,00-43,50; Explosivos, a 564,00-562-570,00; a fin del corriente, a 561,00-62-69-68-67-570,00, y al que viene, a 570,00-71-73 y 572,00.

El Bolsín del Banco

En la reunión matutina de ayer se negociaron los Explosivos, a fin de mes, a 586,00-85-84 y 583,00, y al próximo, a 587,00-90-89-87 y 585,00. Alicantes se operaron, a la liquidación, a 160,50 los Nortes, al que viene, a 203,00-202,00, y las Azucareras estaban pedidas a 44,50, al próximo.

Bolsín de última hora

Los Explosivos se negociaron a 568,00, quedando al final alrededor de 567,00, a la liquidación. Los Alicantes ultimaron, con dinero, a 158,50, al que viene; los Nortes, a 197,00 por 196,00, papel y dinero respectivamente, y las Azucareras, al próximo, a 43.75 por 44,00.

COTIZACIONES DEL 24 DE OCTUBRE DE 1932

4 por 100 Interior.—Series F, E y D, 64,00; C, 64,40; B, 64,50; A, 64,40; G y H, 62,50.

4 por 100 Exterior.—Series D y C, 79,25; A, 80,00.

4 por 100 Amortizable.—Con impuesto, series C, B y A, 72,25.

5 por 100 Amortizable 1900.—Con impuesto, series F y D, 89,75; C, B y A, 90,00.

5 por 100 Amortizable 1917.—Con impuesto, series C, B y A, 84,25.

5 por 100 Amortizable 1926.—Sin impuesto, series C y B, 93,75; A, 94,25.

5 por 100 Amortizable 1927.—Sin impuesto, series E y D, 94,00; C y B, 94,10; A, 94,75. Idem con impuesto, series D, C, B y A, 81,50.

3 por 100 Amortizable 1928.—Sin impuesto, series E, D, C y A, 69,10; A, 69,50.

4 por 100 Amortizable 1928.—Sin impuesto, series G, 77,80; F, B y A, 78,00.

5 por 100 Amortizable 1929.—Sin impuesto, series E, C y B, 93,50; A, 94,00.

Bonos Tesoro 6 por 100, oro.—Series A y B, 204,00.

5 por 100 Deuda ferroviaria.—Serie A, 90,75.

Ayuntamientos. — Villa de Madrid, 1914, 70,00; ídem 1918, 67,00.

Garantía del Estado.—H. Ebro, 88,25.

Cédulas hipotecarias. — Banco Hipotecario. 5 por 100, 83,25; 6 por 100, 95,50; 5 1/2 por 100, 90,75; ídem Crédito Local, 6 por 100, 76,25; 6 por 100, 1932, 89,50; Cédulas argentinas, 2,50.

Acciones.—Banco España, 512,00; ídem Exterior, 00,00; ídem Español Río de la Plata, C., 75,00; Mengemor, 149,00; C. Telefónica, preferentes, 100,70; Minas del Rif, portador, C., 230,00; Guindos, 288,00; C. A. Petróleos, 105,00; Alicantes, C., 157,00; F. C., 157,00; Metro, 121,00; Madrileña de Tranvías, C., 99,00; Azucarera de España, ordinarias, C., 43,25; F. C., 43,50; F. P., 43,50; Española de Petróleos, C., 28,75; Explosivos, C., 570.00; F. C., 570,00; F. P., 572,00.

Obligaciones. — Gas Madrid, 6 por 100, 102.00; Chorro, serie D, 96,00; Chade, 6 por 100, 104,25; U. Eléctrica Madrileña, 6 por 100, 1930, 100,00; Telefónica, 5 1/2 por 100, 89,50; Norte, primera, 52,00; ídem quinta, 50,00; Norte-Asturias, primera, 45,00; ídem segunda, 45,00; ídem tercera, 47,00; Valencianas, 80,00; Alicante, primera, 221,00; Española de Petróleos, 90,00; Córdoba-Sevilla, 208,00; Azucareras, sin estampillar, 75,00; C. Asturiana de Minas, 1919, 86,00.

Moneda extranjera. — Francos, 48,05; ídem suizos, 236,20; belgas, 170,00; liras, 62,55; libras, 40,90; dólares, 12,23; marcos oro, 2,91; escudos portugueses, 0,371; pesos argentinos, 3,15; coronas danesas, 2,15; ídem noruegas, 2,09; ídem suecas, 2,14; ídem checas, 36,30; florines, 4,92.

OTRAS BOLSAS

Bolsa de Barcelona. — Norte, 194,50; Alicante, 158,25; Explosivos, 567,50; Chade, 377,00; Rif, 228,75; Azucareras, ordinarias, 43,00.

Bolsa de Bilbao.—Altos Hornos, 80,00; Explosivos, 575,00; Resineras, 15,00; Ferroc. Norte, 199,00; ídem Alicante, 158,00; Sota, 460,00; Nervión, 490,00; Setolázar, portador, 75,00; ídem nominativas, 75,00; H. Ibérica, 530,00; H. Española, 134,00.

Bolsa de Londres. — Pesetas, 40,72; francos, 84,96, ídem suizos, 17,30; belgas, 24,10; dólares, 3,3412; libras, 65,31; florines, 8,2925; coronas suecas, 19,28; ídem noruegas, 19,75; ídem danesas, 19,23; marcos, 14,02; pesos argentinos, 34,87.

Bolsa de Zurich.—Chade, A, B y C, 755,00 (paridad, 356.95); ídem D, 152,00 (paridad, 359,35); ídem E, 138,00 (paridad, 326,25); ídem bonos nuevos, 36,00 (paridad, 85,10); A. Sevillanas, 150,00, d. (paridad, 70,90); Cédulas argentinas, 48,50 (paridad, 2,52); Donau Save Adria, 39,00; Italo-Argentina, 75,00; pesetas, 42,45; libras, 17,52; dólares, 5,1687; marcos, 123,06; francos, 20,3575.

INFORMACION FINANCIERA

Liquidación provisional

La Junta Sindical ha dispuesto la de Explosivos, a fin de mes, al cambio de 561,00.

Volumen de negocios

En la jornada de ayer los fondos públicos se negociaron por valor de 1.814.000 pesetas nominales, cifra que comparada con la que alcanzaron el día precedente da una diferencia en menos de pesetas 852.000.

De aquella cifra corresponden 308.000 al Amortizable 3 por 100, 290.000 al 4 por 100 de 1928, 281.000 a las obligaciones del Tesoro 5 1/2 por 100 y 209.000 al Amortizable 1927, libre.

En el grupo industrial se negociaron 28.000 pesetas nominales de Banco de España, 20.500 de Tranvías, 20.000 de «Metro», 92.500 de Azucareras, ordinarias; 64.500 de Explosivos, 85 acciones de Alicantes y 25 de «Petrolillos».

La rebaja del descuento comenzará mañana

Dispuesta por el ministro de Hacienda la rebaja en un 1/2 por 100 del tipo de descuento para el papel comercial, no comenzará a aplicarse hasta mañana día 26, por haber tenido necesidad el Banco de España de circular las órdenes oportunas a todas las sucursales.

Don Manuel Monjardín

Ha fallecido en Madrid el conocido agente de Bolsa D. Manuel Monjardín. Pertenecía al Colegio de Agentes desde 1897 y había sabido granjearse la general estimación de cuantos le trataron, por sus condiciones de caballerosidad e inteligencia unidas a una intachable honorabilidad.

Expresamos a su familia, y en particular a sus hijos D. Manuel y D. Juan, nuestro sincero pésame.

*

SOCIEDAD MADRILEÑA DE TRANVIAS

Pago de cupones

Esta Sociedad ha tomado el acuerdo de distribuir a las acciones de la misma un dividendo de 22,50 pesetas por título como final del ejercicio 1931-32.

El pago se efectuará a partir del día 31 del corriente mes de Octubre, y previa deducción de los impuestos correspondientes, en los Bancos Urquijo, de Madrid; Bilbao, de Madrid; Español de Crédito, de Madrid, y Banco Urquijo Catalán, de Barcelona, contra entrega del cupón núm. 24 de las acciones.

Madrid, 22 de Octubre de 1932.—El presidente del Consejo de Administración, **Valentín Ruiz Senén.**

APUNTES MADRILEÑOS

Compañero fiel

EN VALENCIA

Tres desconocidos matan a un guardia civil

Valencia, 25 (tres madrugada).—Cuando el guardia civil Pedro Santos, de veintitrés años de edad, se dirigía esta noche al cuartel de la Alameda, en los terrenos de la antigua Exposición, en la avenida de la Gran Vía, en el cruce con la de Benavente, vió a tres sujetos ocultos por unas plantas. Les dió el alto, y por toda contestación uno de los individuos le hizo un disparo, matándole.

Los tres sujetos huyeron, internándose por Monte Oliveti.

La Guardia civil dió una batida, sin resultado.

Incendio en un cine

Bilbao, 24.—Ayer a última hora de la tarde, cuando había terminado la proyección de una película en el cine instalado en el barrio de Zorrozar, se declaró un incendio en la cabina, que adquirió grandes proporciones. Acudieron los bomberos, que lograron sofocar el fuego después de activos trabajos. Las pérdidas son de importancia.

Si el incendio hubiera ocurrido quince minutos antes, habría revestido caracteres de catástrofe, pues el local había estado lleno por completo, en su mayoría por niños.

ACTOS POLITICOS

Miguel Maura, en Palencia

Palencia, 24.—En el teatro Principal se celebró hoy un banquete en honor de D. Miguel Maura.

Al final del banquete pronunciaron brindis los Sres. Gusano, Arranz y García Lozano y varios miembros del Comité del partido.

Después se levantó a hablar don Miguel Maura.

El Sr. Maura dijo que el partido conservador aspira a gobernar cuando la voluntad de España lo quiera, y entretanto nos dedicaremos a engrosar nuestras filas.

Asegura que él no fué responsable de la quema de los conventos.

Declaró que jamás colaborará con aquellos que no piensan ni sienten como el partido republicano que acaudilla. «Yo proclamo —añadió—sin claudicaciones, con toda lealtad, que la obligación del partido conservador estriba principalmente en servir de cauce a las fuerzas que sirvieron lealmente a la monarquía y que ahora se aprestan a servir a la República con la misma lealtad. Las clases conservadoras que no piensan así irán al suicidio.»

Excitó a las fuerzas conservadoras a que hagan profesión de fe republicana y a luchar en las urnas noblemente frente a los elementos de la izquierda.

«Yo no puedo tolerar que vuelva el país a unos momentos que representaron la máxima calamidad de la historia política española.»

Dice que en España la masa conservadora se volcó el 14 de Abril en las urnas y que esto dió el triunfo republicano, y llega a suponer que estas masas significan el 90 por 100 del Censo electoral.

«Esa gran masa de opinión fué al partido radical y proporcionó el triunfo de 90 diputados lerrouxistas, alarmando ahora que se titulen fuerza de izquierda.»

Insta a las derechas conservadoras para unirse ante las elecciones para no ser arrolladas por las izquierdas.

«Las Cortes venideras durarán cinco años, que es un ejercicio legal, y las izquierdas entonces podrían hacer todas las atrocidades que quisieran.

Tengo el compromiso ante las clases conservadoras de ponerlas en pie e incluso de llevarlas a la violencia, siempre que a la violencia se las lleve.»

Dice que el significado del discurso de Azaña en Santander supone una división de los republicanos en dos bandos inconfundibles, porque asegura el jefe del Gobierno que es la hora de las izquierdas.

Analiza las incidencias y resultado del Congreso socialista, para, ante la situación actual de la política, insistir en hacer un llamamiento a las clases conservadoras en pro de la formación de una gran falange republicana derechista.

Se extiende en consideraciones sobre lo que significa partido de orden, que es, a su juicio, el que gobierna para todos los españoles sin preguntarles a qué partido pertenecen.

El Sr. Maura termina su discurso diciendo que cuando gobierne el partido conservador lo hará poniendo las manos en la «Gaceta» para hacer cumplir las leyes a todos por igual.

El Sr. Maura fué muy aplaudido.

El Sr. Martínez Barrios, en Ecija

Sevilla, 24.—En Ecija fué obsequiado con un banquete por sus correligionarios el ex ministro señor Martínez Barrios. Asistieron 200 comensales.

Al final, el Sr. Barrios explicó la posición del partido radical en las actuales circunstancias políticas. Se refirió después a la pretendida federación de grupos parlamentarios de izquierda republicana con la que constituir un instrumento de gobierno para, en su día, suplir la colaboración socialista. «No basta lograrla—dijo—. Es necesario exponer ante el país un programa en el que se detalle la labor a realizar y la forma en que se realizará.» El Sr. Martínez Barrios fué muy aplaudido.

En el pueblo de Fuentes de Andalucía el ex ministro fué obsequiado con un «lunch». A su terminación pronunció un breve discurso de términos análogos al anterior.

Estos dos actos constituyen la iniciación de la campaña que realizará el partido radical para estimular el espíritu regionalista. Su objeto es llegar oportunamente a la obtención del Estatuto andaluz.

Basilio Alvarez, en La Carolina

La Carolina, 24.—En la plaza de toros pronunció una interesantísima conferencia el elocuente diputado radical D. Basilio Alvarez.

Dijo que la revolución es un ariete que tiene por misión derribar todo lo viejo, lo injusto, egoísta y tiránico. La República ordena, dirige y encauza la revolución.

Se refirió a la labor desarrollada por el régimen republicano y terminó diciendo que ahora que la reedificaciiónn de un nuevo Estado se impone, lo fundamental es la fraternidad entre la gran familia republicana. Nada de resquemores, y que se borre para siempre el recuerdo de los agravios.

«Los republicanos tenemos delante los soberbios cimientos de un régimen que será eterno; pero es menester que el edificio muestre la gallardía de sus proporciones. Hemos heredado los escombros de una patria y tenemos que resucitarla con la magnificencia de nuestro entusiasmo y con el fuego de nuestros corazones.

La Monarquía fué un huracán devastador. Nosotros, republicanos, asombraremos al mundo, reedificando un Estado honesto y glorioso sobre la desolación de tantas ruinas.»

Basilio Alvarez, que fué aplaudidísimo durante su conferencia, oyó una gran ovación al final.

De enseñanza

Los maestros cursillistas del 28

Nos ruegan la publicación del siguiente escrito:

«Opositores en expectación de destino por quinto turno, colocados todos ellos en escuelas nacionales interinamente, se sorprenden ante la disposición publicada en la «Gaceta» del 19 del actual.

Dispone la citada disposición «que los maestros comprendidos en las listas publicadas soliciten las escuelas que puedan convenirles de las anunciadas en 29 de Septiembre último, expresando en primer lugar las de la provincia en que hayan hecho los cursillos y luego las de las demás provincias».

Como se ve, se da el caso de que hay provincias que no hay ninguna vacante y otras en las cuales sobran y faltan opositores.

Ahora preguntamos: Los que no tenemos vacantes en nuestra provincia, ¿perderemos los derechos si no solicitamos? No es cosa de solicitar sin ser obligatorio para ir a otra provincia a la vacante de último término teniendo el número 1 en la provincia donde no hay vacante.

La consulta a la Dirección general en este caso concreto es: Parece desprenderse de dicha orden que se formará una lista única. Esa lista única. ¿se va a formar exclusivamente con aquellos a quienes alcancen las vacantes (como parece indicar dicha disposición) o con todos los opositores aprobados? Si es lo primero, se coloca en situación de inferioridad a parte de los opositores; si es lo segundo, huelga la lista única, pues bien claro está que se colocarán a medida que pidan las vacantes.

Y, por último, se dice en el artículo 5.º de dicha disposición: «Los maestros así nombrados serán alta en el escalafón con arreglo a las fechas en que tomen posesión de sus destinos.» Se coloca con ello también en inferioridad a algunos opositores, pues, por ejemplo, el que tenga que trasladarse de una provincia a otra no podrá tomar posesión con la misma rapidez que el que se encuentre próximo al lugar de la vacante, y esta diferencia de fecha, completamente ajena a la voluntad del interesado, dará ocasión a que ocupe lugar anterior en el escalafón un opositor que en la lista apareciera con número posterior, y, además, la lista única sería nula en este caso, pues el número 3 de una provincia con acaso menos méritos que el 1 de otra (éste sin vacante) fuese aquel delante del 1 en el escalafón, por tener la suerte aquella provincia de haber tenido vacantes.

Sin querer enmendar por nuestra parte la disposición, lo más conveniente sería también que nos diesen validez a las hojas de servicios para evitarnos tener que sacar partida de nacimiento, certificación de penales, etc., estando como estamos en servicio activo y constando, como consta en el expediente, edad, etc., etc., todo ello en la hoja de servicios, que todos «hemos presentado ete año para unir al expediente, todo esto por la premura de tiempo que marca la disposición.»

Traslado de matrícula

El ministerio ha dispuesto que se acceda a lo solicitado por la Universidad de Zaragoza prohibiendo todo traslado de matrícula desde fin de Abril a fin de Septiembre de cada curso, salvo en los casos excepcionales que se indican en el dictamen; y que se haga extensiva dicha prohibición a las demás Universidades, y quedando, por tanto, derogada la real orden de 26 de Agosto de 1903.

Nombramiento de director del Instituto de Castellón

Se nombra director del Instituto nacional de Segunda enseñanza de Castellón, con la indemnización anual de 400 pesetas, a don Francisco Sánchez Faba, catedrático del mismo.

Facultad de Filosofía y Letras

Esta Facultad hace saber a todos los alumnos matriculados con matrícula de alumno, que puede otorgar 16 becas, de las cuales 15 serán de 1.800 pesetas abonables por mensualidades de 200 y una será de 1.125 pesetas abonables por mensualidades de 125.

Los alumnos que se consideren merecedores y necesitados de este auxilio se servirán presentar instancia en papel común, sin sello ni póliza alguna, al señor decano, en un plazo que terminará el 30 del actual. En la instancia harán constar todas cuantas circunstancias personales, familiares, etc., se consideren convenientes para ilustración de la Facultad.

SUCESOS

Accidente del trabajo.—Cuando trabajaba en la construcción de un arco de una alcantarilla en la calle de Escosura, 12, el obrero Anselmo Camino Giraldo, de treinta y un años, con domicilio en Bastero, 24, sufrió lesiones graves por el hundimiento repentino del arco.

Después de asistido en la Casa de socorro del distrito pasó al Hospital de la Beneficencia en grave estado.

Comen y no pagan.—El domingo penetraron en una taberna de la calle de Bravo Murillo Miguel Gallego Romero y Manuel Fernández Méndez, quienes comieron hasta hartarse; pero cuando el dueño les presentó la cuenta, de un salto ganaron la calle y salieron como gamos.

El tabernero y algunos clientes los persiguieron, y luego de darles alcance y repartirles algunos golpes los entregaron en la Comisaría, desde la que pasaron al Juzgado de guardia.

Atropello. — La niña de cinco años Rosario Peralta Rodríguez fué atropellada en el Parque de Madrid por la bicicleta que montaba Carlos Bencorra Ramírez, y resultó con una herida incisa en la frente, calificada en la Casa de socorro de pronóstico reservado.

Alarma en un cine.—El domingo, en el cine Gimeno, del Puente de Vallecas, un desconocido dió la voz de «¡fuego!», con lo que se produjo una gran confusión en el público, que pretendió huir atropelladamente.

Resultaron varias personas contusas, y recibieron asistencia en la Casa de socorro Gabina González García e Isabel Hernández Gallego.

Inundación.— Frente al Campo del Moro, en la Cuesta de la Vega, a primera hora de la mañana de ayer, se produjo la rotura de un codo de enchufe de la tubería grande de aguas del Canal, que tiene una sección de 350 milímetros.

Las aguas corrieron en torrente hacia la parte baja de los jardines e inundaron la calzada de la calle de Segovia, quedando interrumpida la circulación en el trayecto comprendido desde el Viaducto hasta el puente de Segovia.

Se dió aviso a las oficinas de la Compañía y acudieron obreros que repararon la avería.

Ninguna otra ciudad posee la espléndida e inagotable serie de monumentos arquitectónicos de casi todas las edades, que convierten a TOLEDO entero en un Museo.—M. B. Cossío.

Los partidos republicanos

Mitin de la Juventud de Acción republicana en la barriada de Goya

En el salón El Paraíso, de la barriada de Goya, se celebró el anunciado acto de la Juventud de Acción republicana, que continúa su campaña por los barrios extremos de Madrid.

En este acto pronunció un discurso Agustín González Ruiz, que examinó la actuación desarrollada por la República en lo que respecta a los problemas que la monarquía dejó planteados. Habla del sentimiento de laicismo que inspira al régimen republicano y esboza el programa del partido de Acción republicana.

El Sr. Ruiz Rey, en párrafos brillantes, aludió a la campaña eminentemente democrática del partido. Se refiere después a la revolución española, y afirma que ésta no ha concluído aún; pero que es preciso y justo reconocer que la República ha llevado a cabo una labor positiva que se depurará e incrementará con el fervor de la juventud.

Manuel Pastoriza, brevemente, estableció una comparación de todos los partidos con el de Acción republicana. Estima que a éste le ha sido reservada la misión de orientar al régimen por un derrotero francamente izquierdista.

Alfredo Mantilla, con gran elocuencia, en un minucioso estudio relata la obra del Sr. Azaña como ministro de la Guerra, que ha conseguido hacer un Ejército eficiente que sea brazo ejecutivo de los designios nacionales; pero apartado de toda lucha política.

El presidente de la Juventud, Alfonso Ayensa, formuló los puntos esenciales de la propaganda de la Juventud de Acción republicana y resumió los discursos.

Todos fueron muy aplaudidos.

Partido republicano federal

Se pone en conocimiento de todos los afiliados al partido republicano federal del distrito del Hospital que mañana miércoles, día 26 del corriente, se efectuará una asamblea del distrito en el local del partido, Echegaray, número 22, a las diez de la noche.

Se ruega la asistencia puntual de todos los afiliados por la importancia de los asuntos a tratar.

Partido radical de Buenavista

Después de las elecciones habidas el día 22 de los corrientes en el partido republicano radical, distrito de Buenavista, la Junta directiva ha quedado constituída por los señores siguientes:

Presidente, D. Francisco Rubio Fernández; vicepresidente primero, D. Aurelio Matilla; ídem segundo, D. Alberto A. Insúa; secretario general, D. Luis Espinosa Rivas; vicesecretario, D. Fernando Suárez de Figueroa; secretario de actas, D. Juan Martínez Pena; tesorero, D. Miguel Pérez Avellano; contador, D. Agustín Balboa; bibliotecario, D. Carlos de Sierra; vocales, D. Manuel Asensi Maestre, D. Carlos Araujo, D. Francisco Quixal, D. Antonio Moreno y don Antonio González.

Un banquete

Organizado por el Consejo local de Madrid del partido Izquierda republicana españolista a su Ejecutiva nacional, integrada por don José Majó, D. Julián Ortega, don Félix González Asensio, D. Diego Martínez Sesé y D. Francisco Tedó, se celebrará un banquete el día 29 del corriente, a las nueve de la noche, en la calle de Luisa Fernanda, número 21.

Las tarjetas, al precio de 10 pesetas, pueden recogerse en la sala de togas del Colegio de Abogados y en el domicilio social, Magdalena, número 30, principal.

Izquierda republicana españolista

El día 27 del corriente, a las diez y media de la noche, se inaugurará oficialmente el domicilio social de este partido político, en la calle de la Magdalena, número 30, principal.

Tomarán parte en el acto los oradores siguientes:

Eduardo Ordóñez, abogado; Arturo Torregrosa, médico; Félix González Asensio, abogado; José María de Granada, escritor, y Manuel de Figueroa y Rojas, abogado.

Presidirá el secretario general del Consejo nacional, José Majó, abogado, quien presentará a los oradores y hará el resumen.

Asamblea provincial del partido radical socialista de Toledo

Toledo, 22.—Con gran entusiasmo y gran concurrencia de delegados se ha celebrado en esta capital la Asamblea provincial del partido radical socialista.

Se recibieron telegramas de adhesión de los ministros de Justicia y Agricultura, Sres. Albornoz y Domingo.

Se aprobó el reglamento por que ha de regirse la Asamblea provincial y se trazaron normas para una futura y eficaz actuación.

El diputado por la provincia señor Ballester Gonzalvo pronunció al final de la Asamblea un discurso en el que señaló el momento por que atraviesa el partido en medio de la dinámica política que ha creado la República y la necesidad de que los grupos locales y provinciales se dispongan a actuar intensamente para lograr conseguir para el partido radical socialista la máxima importancia en la política española.

Todas las sesiones se deslizaron con el mayor entusiasmo por parte de los representantes de todas las Agrupaciones.

Ministerio de Educación, Cultura y Deporte 2012

COMUNICACIONES MARITIMAS

PRETERICION INCOMPRENSIBLE

Al decir del ministro de Marina, en el Consejo anunciado para hoy se resolverá acerca del proyecto de Comunicaciones marítimas, del cual más de una vez se ha tratado en estas columnas.

Tal proyecto no se refiere a construcciones ni a otros aspectos, de que, al parecer, se tratará más adelante. Se concreta modestamente a cubrir las necesidades de las líneas transoceánicas, que es lo que tiene mayor apremio.

En efecto, es lo más apremiante, vencidas las dificultades de trazado de líneas y organización de tráfico. Pero el proyecto del ministro, ¿atiende a esa apremiante necesidad con la amplitud necesaria? No, desde el momento en que se excluye la línea de Filipinas. ¿Por qué se la excluye? Al decir de la referencia ministerial, porque da un resultado ruinoso por deficiencia de tráfico, agravada por la competencia extranjera.

Bien se ve que el ministro de Marina o sus colaboradores no han estudiado a fondo el problema. En otro caso habrían otorgado al establecimiento de la línea a Filipinas toda la trascendencia que significa para nuestras exportaciones y nuestro prestigio político en una trayectoria que abarca las tres cuartas partes de la población del globo, y de la que España está amenazada de quedar ausente.

Pero ¿en qué se funda la afirmación de escaso tráfico? ¿En las estadísticas? Por fiarse de estadísticas deficientes padecemos las consecuencias comerciales. Y si fuesen ciertas, el mal resultado obedecería a haber arrancado la línea de puerto español; por la falta de carga a la ida y devolverla con fletes acomodaticios; por material insuficiente o deteriorado; por causas extrañas, en fin, a lo que la línea debiera ser para el provecho español.

Precisamente en el actual momento las potasas de Cardona (dado el consumo de abonos minerales y artificiales en Extremo Oriente, por valor de centenares de millones) asegurarían carga de ida a una flota de cuatro o cinco buques con servicio mensual. Como este ejemplo citaríamos otros; pero basta señalar el daño inmenso e irreparable que representa la preterición de la línea a Filipinas para la independencia económica de nuestro país en lo que concierne a las exportaciones, financiación del negocio exportador a través de nuestra Banca, organización de seguros, etc.

Todo el problema en sus diferentes fases ha sido tratado en estas columnas, y más de una vez hemos llamado la atención del Gobierno sobre la riqueza que pierde España, con beneficio de otros países, al interrumpir su relación directa y continua con Filipinas y el Extremo Oriente.

Nuestras patrióticas reclamaciones y desinteresadas sugerencias no fueron escuchadas. Trazas advertimos de que tampoco se escuchen ahora. Si el Consejo de ministros acordase la aprobación de un proyecto de Comunicaciones tan limitadas como el que se le somete se habrá incurrido en un error difícilmente subsanable, pues es de suponer que la acción parlamentaria en ningún caso lograría la modificación, en esa medida, de un proyecto con sanción ministerial.

EL VIAJE DE HERRIOT A MADRID

UNA INTELIGENCIA FRANCOESPAÑOLA DE SEGURIDAD

Tropa francesa y ferrocarriles españoles

La información procede de Francia, de París. Según ella, el próximo viaje del Sr. Herriot a Madrid no es sólo de cortesía al Gobierno español, sino que está también motivado por razones trascendentales de política exterior.

Parece ser que Francia tiene el propósito de complicar a España en su política de seguridad, y al mismo tiempo arreglar cuestión tan importante para la defensa del territorio francés como es la movilidad de sus tropas del norte de Africa a través de España.

Según los informes — insistimos que de origen francés—a que venimos refiriéndonos, en el dominio de Río de Oro, que pertenece a España, se piensa iniciar una colaboración entre los dos países, no como se suponía para la pacificación marroquí, sino para que sirva de resguardo del flanco de la costa atlántica al gran «depósito» y «criadero» de tropa que es para Francia el norte de Africa. Este flanco, por lo visto, según la opinión francesa, no está hoy bastante resguardado, por las escasas posibilidades españolas de defensa.

Pero ante todo, tratará Herriot en Madrid de hacer un arreglo para la utilización de las líneas ferroviarias españolas, cuyas finanzas, como se sabe, son en gran parte controladas por el capital francés. Este arreglo haría posible, en caso de urgencia, el transporte rápido de sus tropas norteafricanas a Francia por dichas líneas, sin que estuviese supeditada sólo al transporte marítimo.

Estos planes no son nuevos y forman uno de los aspectos antiguos de la política francesa del Mediterráneo, si bien hasta ahora no han llegado al punto de negociaciones oficiales por haberse demostrado retraídos en este respecto los anteriores Gobiernos españoles. Pero, por lo visto, Herriot considera el actual momento adecuado para la dilucidación concreta de este asunto.

No es, por supuesto, la intención de Herriot hacer una alianza con España y de esa manera atar la libertad de acción española. Su idea es que España sea interpolada en el plan francés de seguridad y que desempeñe en Ginebra un papel más importante.

Herriot desea proceder lealmente con la Sociedad de Naciones y los convenios internacionales hechos hasta ahora, y dar al mismo tiempo a España un papel más activo que el desempeñado hasta hoy. En una palabra: España será definitivamente incorporada a aquel mundo donde ya no existe la neutralidad ni puede existir.

No hay indicios—terminan los informes franceses aquí recogidos—sobre lo que piensa España respecto a estos planes; ni la voz de Italia, que en este asunto tiene suma importancia, se ha dejado oír.

Un comentario de Albert Julien en «Petit Parisien» acerca del viaje a Madrid del jefe del Gobierno francés

París, 24.—Albert Julien, en el «Petit Parisien», edición departamental, publica un artículo diciendo que la visita de Herriot a España el día 31 de Octubre es una visita de vecinos a vecinos, de amigos a amigos; una visita sin ceremonia, y, por ello mismo, mucho más cordial. Es la primera visita oficial que el jefe de un Gobierno extranjero hace a la República española en la persona de su presidente.

«¿De quién podía, pues, venir —dice—la iniciativa de esta primera visita de cortesía y amistad, sino del hombre de Estado que dirige los asuntos de la nación limítrofe de España, de la República hermana, que ha testimoniado siempre a los demócratas españoles la simpatía más ardiente y más activa?

¿Qué cálculos ni segundas intenciones pueden ocultarse detrás de un gesto tan natural? ¿Qué diferencias, por otra parte, sin olvidarse las divergencias económicas, que se resolverán poco a poco en un ambiente de comprensión mutua y de sincera conciliación, separan actualmente a los dos países y pudieran necesitar entre ellos importantes negociaciones políticas susceptibles de inquietar a un tercero?

Es suficiente ver el programa del rápido viaje que va a efectuar el Sr. Herriot para convencerse no solamente de que esas negociaciones no tienen sitio en este viaje, sino también que solamente las relaciones de amistad han elaborado los detalles.»

El Sr. Albert concluye diciendo: «Nosotros nos declaramos, por nuestra parte, plenamente satisfechos de esta visita, en la que se encontrarán dos pueblos que no han dejado jamás de mantener las relaciones más amistosas, que se profesan el uno al otro el afecto más sincero, que llevan su buena fe uno y otro hasta el punto de abstenerse en su frontera común de la más pequeña precaución militar, y que alimentan el mismo ideal de paz, de libertad y de solidaridad.

No creemos que los círculos españoles y franceses esperen otra cosa por el momento que un estrechamiento de la amistad tradicional y de la fecunda colaboración de los dos países que es ya inapreciable. La inmensa popularidad de que goza en España el Sr. Herriot y el cariño con que toda la Prensa madrileña se ha hecho eco del viaje del Gobierno francés, permite afirmar que el objetivo perseguido será alcanzado con exceso.»

CONFERENCIA DEL DESARME

Plan constructivo francés de desarme

París, 24.—Se ha reunido esta mañana, bajo la presidencia del Sr. Herriot, la Comisión de estudios y preparación del Consejo Superior de la Defensa nacional.

Los reunidos continuaron la elaboración del plan constructivo francés de desarme y seguridad que debe ser presentado a la Conferencia del desarme.

PARIS

No me hable usted de la propina

Los últimos días del verano son en París los más desapacibles. Es cuando los parisienses empiezan a sentir la soledad. Quienes veranean, no han vuelto aún, y quienes no veranean, están cejijuntos. En los cines van deslizándose unas películas tan rancias, que hacen amarillear la atmósfera. Los transeúntes de los bulevares han perdido mucha velocidad. Los cafés no encienden sino algunas lámparas. Y los periódicos de la noche se nos aparecen o demasiado pronto o demasiado tarde.

Como pasó la hora del gran crimen de todos los veranos y como ya no cree nadie en la gran serpiente de mar, precisa la invención de un nuevo tema para las conversaciones absurdas. Y ese tema no es otro que el de la necesidad de suprimir la propina. Este año es el segundo en que aparece por la misma época. Dentro de una semana ya no hablará nadie de ello, hasta después de que transcurra el verano próximo. Realmente, no es desagradable hablar de suprimir la propina. Para quienes no la reciben, que son los más, constituye la expresión de una esperanza sonriente.

*

Un francés, seguramente desocupado, cree haber descubierto la fórmula definitiva para solucionar este problema. Consiste en poner en circulación unas medallas que tienen el mismo aspecto de monedas. En uno de los lados de estas medallas dice así: «Que le pague a usted quien le dió su empleo.» Y en el otro así: «La propina es una mendicidad. No acepte usted propinas.»

Una vez en posesión de estas monedas, no se trata más que de poner el cascabel al gato. Es decir, de entregarlas al camarero que nos sirve en el restaurante, al chofer que nos conduce, a la acomodadora que nos ha acompañado hasta nuestra butaca o al «oficial» de la barbería que acaba de afeitarnos. El alegre inventor de la medalla recomienda como el mejor modo de hacer uso de ella que se mezcle con el dinero que importe el servicio, salvo en los cafés o en los restaurantes, donde es aún más simple dejarlo todo encima de la mesa.

Realmente, la práctica de esta agresión contra la propina tiene sus riesgos. Trátase de una costumbre que, como todas las existentes, ha llegado a convertirse en ley, y en París de modo principal. Yo ignoro hasta qué punto tenemos derecho a la individualización de esta clase de determinaciones perturbadoras. Lo mejor es aguardar a que sean otros quienes pongan en circulación la nueva propina falsa.

*

En el fondo, tal solución significa el planteamiento de un ingreso inesperado, que sirve para centralizar en un solo bolsillo todas las propinas disgregadas por París. Porque, naturalmente, las medallas a que aquí se alude cuestan dinero. La acción de los enemigos de la propina sería ejemplar si regalasen apostólicamente los silenciosos proyectiles inventados por ello. Pero no los regalan. Y no sólo no los regalan, sino que ni siquiera los venden baratos. Es decir, que, en resolución, es menos costoso dar unas propinas que adquirir los medios para burlarlas.

Además, lo que importa en primer término es circunscribir la definición de lo que realmente es la propina. En su calidad de porcentaje sobre el valor verdadero de lo que se recibe, no es sino una equivalencia de cualquier otro beneficio. Es decir, una forma o figura de la clásica plusvalía. Con lo que se da a entender que, al fin y al cabo, no es su exigencia más arbitraria que el caprichoso beneficio del más respetable de los tenderos.

CEFERINO R. AVECILLA

París, 1932.

ESTAMPAS ASTURIANAS

Vida y muerte del gaitero de Libardón

Cuando murió Xuanón de Cabañaquinta no dejó sucesor en la caza del oso. Le daba vuelta y raya al marqués de Pidal. Se iba, además, una estampa asturiana, sin fácil reproducción. Parecía ser el último señor de calzón corto y montera picona. Pero no le pasó por alto esta figura al gaitero de Libardón en su mocedad airosa.

El gaitero de Libardón (×) con sus huestes asturianas
(Fot. García. Gijón.)

Por ello, el último aldeano de estampa rijosa y rizosa que vivió de tratar con señores, uniendo la altivez de su persona a la sabia cazurrería aldeana, ha sido este gaitero de Libardón, que acaba de morir en su heredad de Inflesto, rico, viejo, feliz, todo logrado a son de gaita y fachenda.

Un día lo encontré en Inflesto con la gaita enfundada al brazo como si fuera una lira. Tomaba un vinillo blanco con sus merengues caseros. Todo afeitado y la cabeza blanca, pero cuidadas las canas como si fueran de seda, tenía cierto aspecto de marquesón disfrazado de aldeano para ganar las simpatías de los «probes».

—Voy a la Pola de Allande a tocar una misa en Cereceda. Me llaman los Cadierno. ¿Conóceslos?

Quien les conocía bien era el gaitero de Libardón. No perdía baza.

Los Cadierno son unas buenas personas que han estado en Puerto Rico. Asturianos de buena ley, llamaban al gaitero famoso. Las monedas de oro vendrían atadas en un pañuelo como si fueran mazorcas. Porque el gaitero de Libardón sabía lo suyo. No jugaba a la brisca si no pintaban oros. Es en lo que se diferenciaba de la otra estampa clásica asturiana, de Xuanón de Cabañaquinta, amigo de Prim, de Pidal y de la infanta Isabel; pero que trataba a estas gentes de tú, de «potencia» a «potencia». Cuentan que por no clamarles llantos ni suspirarles mercedes, en Madrid a poco más le fusilan a un hijo soldado que tampoco buscaba piedad en el nombre de su padre, el señor de los montes de Cabañaquinta. ¡No fueran a creer que la casta de Xuanón temblaba ante los fusiles! En esto no se parecían el de Libardón y el de Aller. Bien es verdad que no es lo mismo tocar la gaita asturiana que matar osos pecho a pecho con el cuchillo de monte. Pero dentro del fuerte tapiz asturiano, lleno de colorido y de neblina, de pecho fuerte y de vuelo de águilas, cada cual responde a un ambiente. Xuanón era un hidalgo salvaje, y el de Libardón un salvaje especulativo. Durante estos últimos cincuenta años, que duró su reinado, nadie ha tocado la gaita asturiana con la gracia de este Ramón García Tuero, gaitero de Libardón. Solía cantar como una calandria, al mismo tiempo que él mismo tocaba la gaita—una voz suave, muy señora—, cosa que no ha hecho bien ningún otro gaitero. Porque el tríptico clásico lo forman el tamborilero, el gaitero y el tercer hombre engallado, que canta al son de la gaita, siguiendo el resuello de la misma como si llevara voz y oídos posados sobre el pecho de una novia feliz y emocionada. Pero tampoco el arte de la gaita, del tambor y de la tonada degeneraron a la taquilla, no descendieron a la especulación zarzuelera, hasta que lo hacen el de Libardón, en la gaita; el del «Tambor de la Abadía», en el parche de vaca «tuerta», y en la tonada, «el Botones», con su voz falsa de tronera marina, y «el Cuchichi», con su flautín agudo de capador de puercos, para emocionar a los neños cuando piden chorizo y no hay más que pan y sardina.

Antes era la gaita como un rito. La voz generosa de las fiestas aldeanas. Tambor y gaita formaban pareja braña abajo y cumbre arriba. Hasta se encelaban como los palomos buchones de amplias y temblorosas pechugas apasionadas.

«Bajo el claro sol de Julio,
cuando baja ya el tambor
repicando por las cuestas,
dando al aire pecho y voz,
como un mozo con montera
que desgrana una canción;
cuando ya la gaita airosa,
con sus dengues de color,
va mostrando su fachenda
como moza con varón,
en la cruz de los caminos
—moras, rama, campo y sol—,
bien trenzadas de las manos
o en el aire mano y flor,
mozas y mozos
bailan al son:
«Tú eres la cadena,
yo soy el reloj.
Tú eres el mi amante.
Yo soy el tu amor.
Cuando vienen de Porceyo
fuertes mozos a bailar,
y te miran de soslayo
cómo mueves el percal,
y se beben el perfume
que despides al pasar,
y mis celos giran, giran,
como al sol el gavilán,
tercio el palo de avellano,
que es famoso en el lugar,
y despiden las navajas
luz de luna y de alquitrán,
y te pones en mis brazos
como un pájaro a temblar,
y los hombres ya maduros
piden paso a la razón,
se termina danza y baile,
y ahora causa más terror
el silencio de la noche
que aquel drama que pasó,
en el campo desierto
se oye una voz:
—¡Ay, amor, amor!
Si la nieve resbala,
¿qué haré yo?»

La gaita tiene fuera de Asturias un acento de novia deshecha en llanto. El de Libardón, que sabía esto, se plantó en La Habana. No hay que olvidar que La Habana es una ciudad formada por negros y por asturianos. Lo demás es consecuencia de lo uno y de lo otro. Tiene que gustar la música primitiva y caliente. De ahí el triunfo del «bongó» ñáñigo y de la gaita asturiana en las tierras criollas.

En La Habana descubrió el de Libardón su filón económico. Los paisanos soltaron la espita sidrera. La gaita les llegó más adentro que los libros de los poetas. El pie triunfaba sobre el corazón. Empero, era la voz del monte que les llevaba las nieblas de los caminos natales; el aire que sacudía los robles y los castaños; el orbayo que emperlaba las maderas en los amaneceres brañeros; la fuente que suspiraba por el noviazgo del retozón regato entre juncales; el idilio de las noches de palo y cortejo; la voz de las canciones vaqueras de aquellos mismos hombres que antes habían sido vaqueros; la fragancia de la hierba madura y de los verdes helechos; el olor a campo y a maíz barbado en la «llosa».

El gaitero de Libardón, además de gaitero, era un lince. Llevó de Asturias una gran faltriquera puesta sobre el caldo del corazón en calidad de sinapismo brañero. El «Bachiller Atanasio» escribió muchas de sus «Comidillas» famosas en honor del gaitero no menos famoso. Y los centenes indianos llegaron a formar una puesta de sol habanero entre las manos del señor de la gaita. Alguien, un poco irónico, juró que también los guardaba en un pañolón listado y que aún les ponía doble nudo, por si el gato olía el tocino.

Eso sí, exceptuando la coronación de Salvador Rueda y la llegada de la «Nautilus», ningún intelectual español—y mucho menos asturiano—recibió un tan grande homenaje de los españoles de Cuba como el gaitero de Libardón. Si dejó un mal ambiente fué porque no supo ocultar la codicia. Pero él tornó a España con un saco tan hinchado de centenes calientes, que algunos creyeron que eran de azúcar recién molida. En fin, que hizo su zafra, dió la espalda a los paisanos y levantó su hacienda en el pueblo. El gaitero hizo en dos meses lo que otros indianos en veinte años de lucha. Los cantadores de tonadas y recopiladores de música folklóricas en seguida imitaron al gaitero de Libardón. «El Botones» y su compinche arribaron a La Habana y a otros lugares de América. Nos hablaron en bable y nos «convencieron». Las campanas de la Prensa, donde siempre hay manos asturianas, tocaron a fiesta. Pero desde entonces la gaita y la tonada se mancillaron un poco. Tanto, que llegó el organillo a hacerles la competencia rabiosa por las veredas asturianas. Es cuando la gaita, que siempre estuvo en primer término con su galán el tambor, pasa a segunda línea. Las canciones asturianas degeneran en cuplés con Martínez Abades. Las tonadas dejan de ser agua de molino. Las voces ya no son puras como agua de fuente o torrentera entre peñascos y plata de lunas mozas. Y comienza a morir una Asturias llena de colorido y de fuer-

UNA LECTURA

Don Miguel y su drama "El otro"

Va a leer D. Miguel de Unamuno su drama «El otro» a la compañía Xirgu-Borrás. Son las tres de la tarde. En el escenario, toda la compañía y un extraordinario número de invitados, entre periodistas, fotógrafos, caricaturistas, novelistas, autores, poetas...

Don Miguel ya está en la mesa del autor. La mesa del autor, que es una especie de banquillo del cual puede salirse sentenciado antes de pasar por el veredicto del público. Pero D. Miguel está ya por encima de todas las sentencias; quien sentencia es él; quien acuña la frase sentenciosa que luego rueda de mano en mano—no es un «lapsus»—es D. Miguel de Unamuno.

Este gran D. Miguel, que en «Nada menos que todo un hombre» ha gozado la popularidad del teatro, vuelve ahora al tablado. Ya está en la mesilla del autor. Va a empezar la lectura. La luz, el vaso de agua, el cuaderno de la comedia, todo parece envuelto en la blancura que irradia la barba de D. Miguel recortada sobre la negra pechera.

Silencio. Acto primero. Borrás deja su cigarro puro y se dispone a oír. Margarita, envuelta en pieles, alarga el rostro. Y penetramos en el misterio, en ese misterio que es toda obra dramática; merced a la palabra va surgiendo un ambiente, van corporeizándose unos seres, y en hora y media de lectura habrá pasado ante nosotros todo un pequeño universo. Milagro de palabra.

Don Miguel lee bien. Los actos son rápidos—tres actos y un epílogo integran el drama—, y el autor no se detiene apenas de un acto a otro. Los va prendiendo sucesivamente como el fumador el cigarrillo con el fuego del ya consumido.

Se advierte en los actores esa especial actitud que produce la presencia del autor poco frecuente. Y esto no es calificar la obra. Todos los días se estrenan obras de teatro; a menudo, notables; de cuando en cuando, excelentes; pero sólo muy de tarde en tarde se estrena una obra de Unamuno. Esto es lo que se advierte en el actor: la falta de frecuentación con el escritor D. Miguel. No es ni Benavente, ni los Quintero, ni Arniches, ni Marquina... Con cada uno de éstos ya el actor tiene una especie de familiaridad, y el contacto cordial se establece en seguida. Cuando Unamuno se dispone a leer «El otro» es seguro que la mayoría de los actores se pregunta: «¿Qué será esto del otro?»

Sin embargo, el auditorio—todo el auditorio—ha entrado en el misterio, en el pequeño mundo del autor, desde el primer acto. Y en el segundo, cuando se dice cómo Abel—en aquel atardecer memorable, bajo la mirada imparcial de Dios—pudo ser Caín si en lugar de ser víctima hubiese quedado vencedor de su hermano, el estremecimiento de la emoción se hace visible y se oye el comentario que aprueba en voz alta.

Don Miguel, como en la cátedra, como en el escaño—siempre será cátedra donde él esté—, sigue diciendo su obra. Y la lectura concluye bajo una gran impresión: el ramalazo de los grandes motivos dramáticos. Don Miguel ha escarbado con sus uñas de místico, con de pensador y de poeta en lo más ese frenesí que tiene toda su vida hondo del sér humano. «El otro»—el «yo» y el otro yo—en pugna formidable unamunesca.

—Vendré por aquí—promete don Miguel.

—Sí, venga usted a los ensayos—le dicen Margarita Xirgu y Enriqee Borrás.

—Sí, vendré—asegura Unamuno—. Y además vendré a ver el «Tenorio». Hace años que no lo veo. Me inquieta el personaje del Comendador, sobre todo cuando está de piedra. Porque eso de hacer de estatua, de estar uno de piedra...

—¡Ah! Pues usted no escapa, don Miguel—dice la Xirgu—. Usted tendrá su estatua. Usted se mojará, como decía Pitarra.

La estatua. El otro. Siempre el otro. El tema de la comedia viene a la realidad cuando ya la realidad del drama parecía haberse disipado al terminar la lectura.

Don Miguel de Unamuno leyendo su obra «El otro» a la compañía del Español
(Fot. Alfonso.)

Ministerio de Educación, Cultura y Deporte 2012

za, que, si bien es verdad que no dió grandes joyas al arte musical y literario, aumentaba el romancero popular y mantenía las costumbres puras, no viendo que el exotismo actual, el ansia de parecerse a todos, presten más emoción ni más arte a la Asturias presente, cargada de rastacuerismos cosmopolitas, que más le llevan hacia la caricatura que hacia el retrato.

Como ello sea, la muerte del gaitero de Libardón significa el funeral de la gaita asturiana. Sobre su ataúd, de roble o de castaño de Inflesto, debe ir el instrumento, melancólicos los flecos multicoles, como una puesta de sol que va manchando la tierra en el entierro de la tarde por la vereda del río.

Era el último galán a quien se entregó la gaita, cara a cara y sin reservas, como una buena moza de labios gruesos, toda olorosa a tomillo, fresco pechugón de fuente, fina cincura de boj y dengue de danza prima.

ALFONSO CAMIN

Caída de un autocar al Mississipí

Dieciocho ahogados

Matchez (Mississipí), 24.—Un autocar que iba sobre un «ferry-boat» ha caído al río Mississipí.

Han perecido ahogadas 18 personas.

MUSICA Y MUSICOS

Orquesta Sinfónica.—Zinno Francescatti

Dos conciertos ha dado la Orquesta Sinfónica inaugurando su temporada otoñal: uno, para los socios de la Asociación de Cultura Musical, en el teatro de la Comedia; el otro, en la serie de conciertos matinales habitual para esta Orquesta en el Monumental Cinema.

«Fuentes de Roma», de Respighi, ha sido común en ambos programas. Ampliamente gustada esta obra jugosa, considerable y hermosísima, en la versión actual de la Sinfónica dió satisfecha plenitud la gran Orquesta a nuestra delectación anticipada. Mejor oída, y quizás mejor escuchada en el Monumental, mereció largas y justísimas ovaciones al director y a los ejecutantes. Contra lo que pudiera sospecharse, la sonoridad alcanzada por la orquesta en la gran sala del Monumental es más justa y grata que en la sala de la Comedia. No es la intensidad; más bien la proporción entre el volumen sonoro y el volumen de la sala lo que da resultados más apropiados. La sala de la Comedia está mejor para música de cámara o para pequeña orquesta que para esta enorme orquesta que necesita la música moderna

La «Pequeña suite», de Strawinsky, tuvo la virtud de malhumorar a un grupo de auditores de la Asociación de Cultura Musical. No parece compaginarse bien este título con la limitación que supone el pateo concedido a esta obra de Strawinsky. La cultura musical no se cultiva limitando la audición a lo ya trillado, ni a las aficiones de un cierto sector, aunque éste guste de las obras maestras indiscutibles. En cuanto a esta obra, compuesta de cuatro fragmentos: marcha, vals, polca y galop, escritas para piano a cuatro manos y transcriptas por el propio Strawinsky para orquesta, están llenas de humorismo simpático, característico del autor en sus primeros tiempos de fama mundial; humorismo que no se ha enmohecido, a nuestro parecer. Se repitieron dos do estos fragmentos entre la protesta ruidosa del sector antes citado.

Un «Concierto», de Vivaldi, tocado con el fuego habitual a la Sinfónica, despertó entusiasmos en el público de la Asociación. Lo mismo ocurrió con la «Catalonia», de Albéniz. Dos bocetos sinfónicos del compositor mejicano Ponce, «Nocturno» y «Primavera», música de bellas y suaves sonoridades, vagorosa, invertebrada. Si esto es lo que pretende el autor, está conseguido.

Las sinfonías de Schumann, bellas como son, no llegan a atraer suficientemente al público. La complicada mentalidad del autor, la escasa energía de su temperamento, dan aire de incertidumbre, tanto a la idea como al sonido, y dejan en duda sobre si en realidad hay poco en ellas, o si las orquestas tienen menor consideración a estas sinfonías y prescinden un poco del entusiasmo que ponen en los grandes sinfonistas y distancian voluntariamente las audiciones de Schumann. De todas suertes, el público de la Asociación de Cultura Musical aplaudió entusiásticamente esta «Sinfonía».

En el Monumental ejecutó la Sinfónica la «Séptima sinfonía», de Beethoven, con la energía vibrante usual en ella y el entusiasmo delirante en el público. «El sueño de Eros», de Oscar Esplá, ejecutado por vez primera en los conciertos matinales, tocado con cuidadoso esmero, alcanzó un éxito enorme; la ovación a la orquesta, interminable, y el autor, que asistía al concierto, recibió cálido homenaje del público.

Los «Valses del Caballero de la Rosa», de Strauss, y la obertura de «Guillermo Tell» fueron otros dos motivos de entusiasmo del público, que lo había mostrado con la «Séptima», con «Las fuentes de Roma», de Respighi, y con «El sueño de Eros». ¿Eclectismo? ¿Inconsciencia? El crítico bondadoso diría lo primero; el maligno, lo segundo.

Yo creo que el público tiene siempre razón.

*

Zinno Francescatti se ha presentado por segunda vez ante el público de la Asociación de Cultura Musical en un concierto celebrado ayer tarde en el teatro de la Comedia.

Dentro de los límites del virtuosismo, el programa desarrollado fué de lo más completo: clásicos en la primera, romanticismo en la segunda (creo que César Franck cabe bien en esta denominación) y acrobacias en la tercera. Este gran violinista, descendiente en línea artística de Paganini, según las notas del programa, consiguió ayer un triunfo tan clamoroso como el de su primera presentación en la anterior temporada. Una «Suite» de Haendel, para piano y violín, y la «Suite en «si menor», de Bach, para violín solo, dicha con máxima limpia maestría; la «Sonata», de César Franck, bien interpretada, y las «Variaciones sobre un tema de Corelli», de Tartini-Kreisler, y los «Aires bohemios», de Sarasate, fueron seguidas de ovaciones entusiastas y corroboraron la excelente impresión recibida en el concierto primero que dió en Madrid para esta misma Asociación de Cultura Musical.

M. H. BARROSO

El maestro Ribera, plagiado

El eminente musicólogo y maestro D. Antonio Ribera nos comunica en atenta carta que en una revista de Barcelona se ha publicado recientemente un trabajo en el que se reproducen como originales de otro señor los comentarios musicales a una sonata de Beethoven, labor que forma parte de la serie de trabajos de que es autor exclusivo nuestro ilustre comunicante, y que asimismo se han radiado por una emisora de dicha ciudad otros trabajos desfigurados que son también originales del maestro Ribera.

Gustosamente lo hacemos constar así para que los fueros de derecho de autor sean respetados, y al mismo tiempo para que de ello tengan noticia todas las entidades musicales de España, cuya buena fe e interés artístico pudieran quedar de otro modo sorprendidos al admitir como originales ciertos trabajos de esfuerzo ajeno.

Sangrientos encuentros en La Habana

Tres muertos y siete heridos graves

La Habana, 23.—Se han registrado encuentros en varios lugares de la capital entre miembros de diferentes partidos políticos, resultando tres personas muertas y siete gravemente heridas.

Mata a su suegro a cuchilladas

Tarancón, 24.—Ayer tarde, Juan Ortíz esperaba en la carretera de Valencia, a dos kilómetros de esta ciudad, el regreso de su cuñado Celestino Martí, que conduciendo un carro cargado de trigo debía llegar a ésta. Sobre las tres de la tarde llegaba Celestino al lugar donde esperaba el cuñado, y éste, tras breves palabras, disparó tres tiros de revólver contra Celestino, sin hacer blanco. Como no pudiera seguir disparando por habérsele inutilizado el arma, sacó un cuchillo de grandes dimensiones, con el que lo hirió de consideración en un brazo. Celestino, repuesto de la primera impresión, cogió para defenderse una piedra de la carretera y la arrojó contra su agresor, a quien hirió en la cara, haciéndole caer al suelo, momento que aprovechó Celestino para clavarle varias veces en la garganta una navaja, con la que lo degolló. Los dos protagonistas del suceso estaban enemistados por cuestión de intereses. El muerto tenía malos antecedentes. El Juzgado se personó en el lugar del suceso y ordenó el levantamiento del cadáver y su conducción al depósito del cementerio.

Celestino se presentó en el cuartel de la Guardia civil y luego fué conducido al hospital, donde fué curado antes de ingresar en la cárcel.

Fascistas y antifascistas

Promueven una colisión en Chambery

Chambery, 23.—Anoche, cuando salía un tren ocupado por fascistas que marchaban a asistir a la ceremonia de Turín, en la que Mussolini había de pronunciar un discurso, se hicieron varios disparos contra un grupo de antifascistas que se hallaba cercano a la vía. No ocurrieron desgracias.

*

París, 24.—La Prensa dice que los sucesos de Chambery fueron provocados por los antifascistas, que insultaron y golpearon a los fascistas que se preparaban a tomar el tren para asistir en Turín al discurso de Mussolini. Se cambiaron disparos de pistola.

La Policía francesa practicó cacheos y recogió una pistola al jefe de los fascistas de la región, que es coronel del Ejército italiano.

Por la noche, la bandera francesa del puesto de gendarmería de Montseny fué arrancada y robada.

LA FIESTA DE LOS TOROS

Las corridas del domingo

En Madrid

El debut de una ganadería

El domingo debutó en Madrid como ganadero el conde del Casal. Para presentarse en la capital de la República eligió el ganadero castellano una novillada terciada, limpia y bien armada. Como para la fiesta que se dedicaba—novillada modesta y sin grandes pretensiones—, los novillos del conde del Casal fueron, no buenos, sino superiores a toda ponderación. Los cinco que se lidiaron acusaron bravura templada, nobleza sin límites y extremada docilidad. Diría yo para resumir que la novillada del domingo, de puro buena, fué inofensiva. Ni un solo novillo quiso coger, ni menos aun trató de defenderse. Fué lo que se dice una novillada fácil, que, de haber sido bien lidiada, hubiera quedado un imborrable recuerdo.

Claro está que la bonanza del ganado facilitó mucho la actuación de los novilleros, que, faltos de entrenamiento y débiles aun de conocimientos taurinos, sólo podían brindarnos la excelencia de una buena voluntad.

La corrida, por lo tanto, sin grandes acontecimientos, fué entretenida, porque los modestos muchachos de una manera fragmentaria dieron su nota, y la fiesta ante todo y sobre todo fué breve.

Clásico, el ayer matador de toros y hoy novillero por causas altamente sensibles, no pudiendo ofrecer otra cosa más que su gran decisión, se volcó, lo que se dice, materialmente sobre el morrillo de sus dos enemigos en la suerte final. Fué su nota.

Este gran derroche de vergüenza torera estuvo justificado, y es altamente elogiable, porque el torero alcoyano no gozó de la suerte ni del favor del público al torear con la capa y la muleta. En el chico se advirtió deseos, valor y buena voluntad; pero le faltó una cosa indispensable para el toreo: el entrenamiento. De esto nació que siempre comenzase a torear en el tercio y acabara encerrado en las tablas; de que sus verónicas, algunas templadas y de buen estilo, no tuvieran relieve, y de que sus dos faenas de muleta, hechas con sentido y entendimiento, tuvieran por adorno el valor y la movilidad. En una palabra: le faltó sitio y le sobró toro. Pero mató bien, lo repito; tan bien, que las dos veces se entregó sin reservas, hecho un verdadero coloso. Fué aplaudido y obligado, en los dos toros, como premio a su arrojo, a dar la vuelta al redondel.

*

El torero bilbaíno Rey Conde, que era el primer debutante, nos dejó sumidos en un mar de confusiones. Estuvo tolerable nada más en un toro bravo y boyante, y, en cambio, se peleó con valor temerario en un toro pregonado, cual el quinto de la tarde, que era de la ganadería de D. Pacomio Marín.

Yo saqué la impresión de que a Rey Conde le ocurrió lo que con mucha frecuencia les ocurre a los chicos cuando van a examinarse por primera vez: que, conociendo la asignatura al dedillo, tan pronto como se sientan ante el Tribunal, la emoción que les embarga es tan fuerte que, queriendo decirlo todo, no llegan a poder articular una sola palabra.

Esto le pasó, a mi ver, el domingo a Rey Conde en la plaza de Madrid: que la emoción del debut y el peso del público no le dejaron demostrarnos qué es en el toreo.

Ahora bien: porque a un toro bravo no le sacase más partido que el clavar tres estupendos pares de banderillas, y en un toro poderoso y difícil se superara en valor, ¿lo vamos a suspender? No, eso no; devolvámosle la papeleta, y ya que el chico está valiente, le debemos exigir que en otra tarde, más tranquilo y más dominador de sus nervios, se nos ofrezca tal y como él es. Entonces será ocasión propicia de juzgarle.

*

Manolete se apoda el segundo debutante. Es valenciano, y, a juzgar por su toreo del domingo, está influenciado por el toreo de brazos caídos que hoy en día priva.

Lleno de entusiasmo y como buen debutante, lo intentó todo con extraordinario valor y no carente de arte.

Las cinco o seis verónicas con que saludó a su primer toro armaron la escandalera. Ni que decir tiene que se premió más la buena voluntad y el valor del chico que la bondad de los lances. Estos adolecieron de falta de temple y dominio; pero gustaron y se aplaudieron. Gustó también la decisión que el torero valenciano mostró en querer torear con la muleta en la zurda y el ver que el toro continuamente dibujaba la silueta del artista con los pitones y éste no lo daba mayor importancia.

Con ayudados por bajo igualó su primer toro, al que mató con su buen estilo. El público premió sus buenos deseos con aplausos entusiastas y cariñosos.

En el sexto también estuvo valiente, aunque no a la misma altura.

*

Tres puyazos de Lobatón en el quinto y la buena manera de bregar de Andaluz y del Chino fueron la nota saliente de la gente subalterna.

ALE

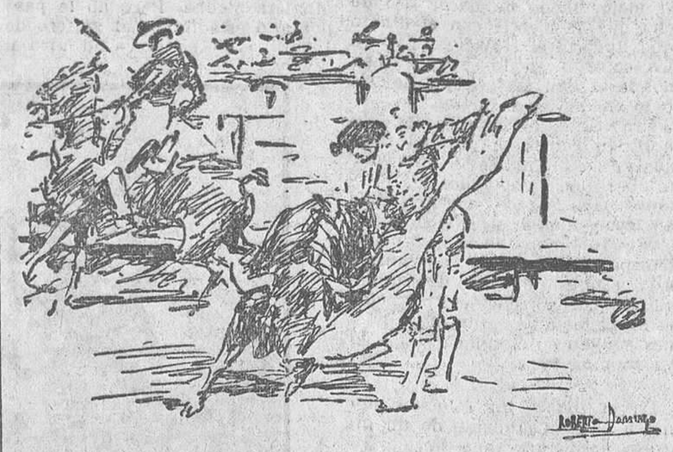

EL DOMINGO, EN MADRID.—Manolete en un emocionante lance de capa en el tercer toro

EL DOMINGO, EN MADRID.—Un molinete de Rey Conde en el segundo toro

EL DOMINGO, EN MADRID.—Clásico, suspendido al matar el cuarto toro

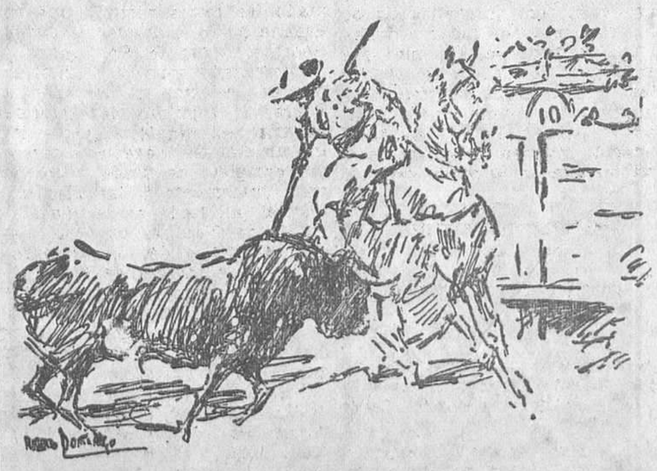

EL DOMINGO, EN MADRID.—Lobatón picando en el quinto toro, tercio en el que fué justamente aplaudido (Apuntes del natural por Roberto Domingo)

Otras corridas

EN CARACAS.—Heriberto García, Torón y José Amorós

Caracas, 23.—Se celebró la tercera corrida de la temporada, lidiándose ganado de Santaella, que fué bueno.

Heriberto García, Torón y Pepe Amorós tuvieron una gran tarde y cortaron orejas y rabos y fueron sacados en hombros.

Asistió el presidente de la República, al cual brindaron su primer toro cada uno de los matadores.

EN CORDOBA.—Novillos de Natera.—Machaquito, Fernandi y Columpio

Córdoba, 23.—Buena entrada. El ganado de Natera fué bravo.

Primero.—Machaquito lo fija con unas verónicas que se aplauden. El novillo es muy bravo. Machaquito es empitonado y volteado y en brazos de las asistencias es conducido a la enfermería.

Cuando Fernando Saco (Fernandi) se dispone a matar el novillo, sale de la enfermería Machaquito, que muletea brevemente y mata de media en lo alto.

Segundo.—Le para los pies Fernandi con unos lances buenos. Llegando muy bien, cuelga tres pares superiores.

Muletea valiente y mata de una estocada. (Ovación y oreja.)

Tercero.—Columpio da unos capotazos vulgares. En quites, nada.

Con la muleta se muestra valiente, pero ignorante. Entrando con decisión, mete una estocada entera.

Cuarto.—Machaquito veroniquea con lucimiento

Hace una faena confiada y mata de media estocada.

Quinto.—Fernandi le para los pies con unos lances eficaces. Torea bien con la muleta y da un pinchazo y media estocada buena.

Sexto.—Columpio torea por verónicas bien.

Hace una faena vistosa y tumba a su enemigo con media estocada y un descabello.

EN ZARAGOZA.—Novillos de Tabernero, Villarroel, Díaz y Villa.—Pinturas, Céster y Moreno y el rejoneador Marcet

Zaragoza, 24.—Con buena entrada se celebró una novillada para liquidar los sobreros de la feria del Pilar.

El ganado fué de Alipio Pérez Tabernero, Villarroel, Cándido Díaz y Nicanor Villa. Un saldo.

El rejoneador Marcet estuvo bien como rejoneador y como torero. Fué ovacionado.

Pinturas fué volteado al hacer un quite y pasó a la enfermería.

Rafael Moreno muleteó cerca y despachó al novillo de tres estocadas. En el segundo, tras una faena mala y desconfiada, dió un pinchazo, media estocada y un bajonazo. (Pitos.)

En su tercero fué enganchado y volteado al dar un pase. Ingresó en la enfermería.

Paco Céster remató al bicho de media estocada.

Céster, en sus dos novillos, cumplió.

El diestro Pinturas sufrió una herida en el escroto, de pronóstico reservado.

Moreno sufrió varetazos.

EN JEREZ DE LA FRONTERA. Novillos de Pallarés.—Blanco, Reyes y Láinez

Jerez de la Frontera, 24.—Buena entrada. El ganado cumplió.

Primero.—Leopoldo Blanco instrumenta unas aceptables verónicas. Luego muletea confiado y vistoso y tumba a su enemigo de media estocada y un descabello. (Ovación y oreja.)

Segundo.—Reyes se estrecha y estira en unas verónicas que se jalean.

Con la muleta hace una faena valentona, y entrando bien mete media estocada y descabella.

Tercero.—Sale corretón y le para los pies Láinez con unas verónicas muy buenas que se aplauden.

Tras una faena más eficaz que lucida da dos pinchazos hondos y descabella.

Cuarto.—Nada saliente en los primeros tercios.

Blanco muletea cerca, y después de un pinchazo en hueso cobra media estocada en lo alto. (Palmas.)

Quinto.—Toma bien los capotes, y Reyes torea con quietud y arte por verónicas.

Luego muletea bien y da dos pinchazos y descabella. (Palmas.)

Sexto.—Láinez torea bien por verónicas. Muletea inteligente y cerca y da fin del bravo animal con media estocada lagartijera. (Ovación y oreja.)

OTRAS NOVILLADAS

En Cádiz. Con un lleno completo se celebró un festival cómico-taurino, en el que se lidiaron reses de Daniel Salas, de Jerez. Paito, Macaído, Solidario y Gaditanito hicieron lo posible por aburrir a los espectadores. El primero mató de mala manera a su becerrete, al que había rejoneado Macanudo, que resultó lesionado, y Solidario no pudo despachar al becerrillo, que fué devuelto a los corrales luego de sonar los avisos reglamentarios. También quiso despachar el de Gaditanito. Y como el novillo era grande fué devuelto a los corrales en medio de un formidable escándalo. Fué preciso suspender la corrida.

—En Melilla. El ganado de Gallardo, bueno.

Torerito de Málaga, bien con el capote y en banderillas en sus dos toros, a los que hizo inteligentes faenas con la muleta. Mató muy bien. Le concedieron orejas y un rabo.

Pérez Soto fué ovacionado al torear y con el estoque.

Joselito Ramírez, superior. También escuchó ovaciones.

—En Barcelona, debido al mal tiempo, fué suspendida la novillada que debía celebrarse esta tarde en la Monumental, en la que los diestros Niño del Matadero, Fernando Domínguez y Antonio Pazos debían estoquear seis novillos de D. Celso Cruz del Castillo.

EN COLLADO VILLALBA

Se coloca la primera piedra de las obras de traída de agua

El domingo, a las doce de la mañana, en el lugar conocido por el cerro de Cantal Altos, se celebró, como estaba anunciado, el acto de colocar la primera piedra de las obras de traída y distribución de aguas para surtir al pueblo de Collado Villalba y a la barriada de la estación.

Una hora antes de la señalada para el acto se colocó en el cerro la bandera bicolor del Ayuntamiento. Acudió al citado lugar gran cantidad de vecinos y una representación de la Unión Republicana femenina, con la bandera de su partido, dando al espectáculo mayor realce y esplendor.

Acudieron de Madrid los diputados Clara Campoamor, D. Luis Fernández Clérigo, D. José Luis Martín de Antonio y el Sr. Torres Campañá.

En representación del Ayuntamiento de Madrid asistió el delegado del tráfico, Sr. Talanquer. Entre otras personalidades políticas se hallaban D. Francisco Martín de Antonio, el Sr. Gómez Mora y el significado socialista de la localidad D. Alberto González del Barrio.

A las doce de la mañana se constituyó en el cerro de Cantos Altos el Ayuntamiento, compuesto por el alcalde, D. Agustín del Oso; los tenientes de alcalde, don Antonio Martín y D. Blas Cirosta, y los concejales D. Manuel de Torres, D. Rafael Asín, D. Nicolás Farias, D. Bernardino Serrano, D. Angel Rodríguez y D. Pelayo López. También asistieron cinco representantes de otras tantas organizaciones obreras. Representaba a los canteros, D. Máximo Ayuso; a Oficios varios, D. Jesús Rodríguez; a los albañiles, D. Estanislao Sánchez; a la Federación de la madera, D. Paulino Torres, y a la Junta administrativa de la Casa del Pueblo, don Teófilo González.

A la una de la mañana, el secretario dió lectura al acta y después de firmar el alcalde, la señorita Clara Campoamor colocó la primera piedra, símbolo del comienzo de unas obras de gran beneficio para el pueblo.

El acto revistió caracteres de gran solemnidad. La Banda tocó el Himno de Riego y el público, dentro del mayor entusiasmo, dió constantes vivas a la República.

Un banquete

Los invitados fueron obsequiados con un banquete en Royalty.

Al final de la comida, la señorita Clara Campoamor, en nombre del alcalde, dirigió la palabra a los comensales. Recuerda la señorita Campoamor un mitin de propaganda en Villalba, en el cual se fijó un programa, cuyo punto principal era la traída de aguas y la construcción de grupos escolares. Los días—dice la oradora—nos han parecido siglos; pero hoy ha comenzado a tener realidad la primera parte de nuestro programa. Las escuelas nos prometemos solemnemente que hemos de construírlas para el pueblo y la barriada, y tendremos la satisfacción de cumplir lo que hemos prometido; pero para esto unamos el trabajo y la inteligencia.

Hoy, al poner la primera piedra, percibí la alegría de sentirme, por un momento, obrera manual. La promesa está en pie. A sumar dos fechas: República y agua y escuelas, y a obligarnos a esta labor.

Dedicó frases de elogio para el Ayuntamiento y terminó con un viva a la República, que fué contestado con gran entusiasmo.

El Sr. Fernández Clérigo, a instancia de los concurrentes, manifestó que el acto celebrado no se podía sólo atribuir a un fenómeno local y sí a un régimen de justicia y libertad, a la República.

Muestra el paralelo de los Gobiernos en España, para poner de manifiesto la gran diferencia entre un estado de dictadura y de República. Es, pues, una obra de régimen republicano la que nos reúne hoy. Los anhelos de los gobernantes, sin distinción de partidos, es regenerar a España bajo la bandera y el lema de la República.

Se suma al acto y dice que espera ver en breve colocar la última piedra de las obras de traída de aguas y la primera en la construción de escuelas, y con esto—termina diciendo el orador—habremos satisfecho un punto esencial de nuestra labor; pero hemos de continuar hasta terminar la obra que se ha impuesto la República.

A continuación hicieron uso de la palabra dos oradores más.

La comida terminó con muchos aplausos para todos los oradores y vivas a la República.

UN BANQUETE

Los empleados del Monte de Piedad

El domingo se reunieron en fraternal banquete los empleados del Monte de Piedad y Caja de Ahorros de Madrid para rendir homenaje a la Junta directiva de la Unión de Empleados (afecta a la U. G. T.) de dicha entidad benéfica, por la intensa labor que desde la creación de aquélla viene realizando. Asistieron los nuevos consejeros del establecimiento D. Julio Fernández L. de Guevara y D. Enrique Cubillo, los cuales fueron recibidos con grandes muestras de simpatía.

Al final, la Comisión organizadora ofreció el homenaje, y a continuación, los Sres. Fernández Ladrón de Guevara y Cubillo dirigieron la palabra, haciendo resaltar la necesidad de una reorganización general del establecimiento que dé por resultado el mayor rendimiento con el mínimo esfuerzo en beneficio de la clase proletaria que a él acude y del personal que con su trabajo ha de cooperar a dicho fin. Ambos señores fueron muy aplaudidos y felicitados.

Varios comensales hicieron también uso de la palabra, siendo igualmente aplaudidos.

Terminó el acto con vivas a la U. G. T., a la Junta directiva de la Unión de Empleados y a los nuevos consejeros.

Dos accidentes de aviación

Un capitán muerto

Ayer ingresó en el Hospital Militar de Carabanchel, procedente de Getafe, el piloto aviador del Ejército portugués D. Manuel d'Acosta Vázquez, de treinta y un años, natural de Lisboa, casado. Fué asistido por el teniente coronel médico D. Mariano Gómez de la fractura conminuta de la tibia derecha, herida contusa en el lóbulo de la nariz y en la región mentoniana y conmoción visceral. Su estado fué calificado de grave.

Dichas lesiones se las produjo al entrar en barrena el aparato de la Escuela Civil de Mecánicos que piloteaba en unión de un alumno, que resultó ileso.

El capitán Bellod Keller, muerto en un accidente de aviación

El viernes de la semana anterior se desarrolló en San Clodio (Lugo) un dramático accidente de aviación, que ha costado la vida al capitán D. Ricardo Bedod Keller, hijo del general del mismo apellido.

El viernes salieron de Madrid dicho piloto y el observador señor Pardo tripulando un avión militar, y se dirigieron a Galicia.

En San Clodio (Lugo), al aterrizar, el aparato chocó contra un muro de cerramiento de un prado. A consecuencia del golpe se incendió el motor. Los aviadores pudieron abandonar el aparato rápidamente; pero ya había sufrido graves quemaduras el capitán señor Bellod Keller, a consecuencias de las cuales falleció el domingo en San Clodio.

El capitán Pardo sufrió lesiones menos graves, de las que se encuentra mejorado, por fortuna.

GRANADA y el Albaicín son la evocación más pura y viva de nuestra historia árabe.

Ministerio de Educación, Cultura y Deporte 2012

SESION DE APERTURA

EL CONSEJO DE ADMINISTRACION DE LA OFICINA INTERNACIONAL DEL TRABAJO

Ayer tarde, en el patio central del ministerio de Trabajo, se celebró la sesión de apertura del Consejo de Administración de la Oficina Internacional del Trabajo.

Presidió el acto el Sr. Mahaim, presidente del Consejo administrativo del organismo internacional del Trabajo. A su derecha tomaron asiento D. Julián Besteiro, presidente de las Cortes; M. Atul Chaterjée, vicepresidente de las representaciones gubernamentales y del Consejo; Sr. Gómez Ocerín, subsecretario de Estado, y M. Oersted, vicepresidente de las representaciones patronales.

A la izquierda de M. Mahaim se sentaron el Sr. Fabra Ribas, subsecretario de Trabajo, en representación del Gobierno español; M. Butler, director de la Oficina; M. Phelan, jefe de la División diplomática del organismo internacional, y M. Mertens, vicepresidente, en representación de los obreros.

Discurso del Sr. Fabra Ribas

El Sr. Mahaim declaró abierta la sesión y concedió la palabra al subsecretario de Trabajo.

El Sr. Fabra Ribas pronunció el siguiente discurso:

«El Sr. Largo Caballero, vuestro amigo y colega, es quien debiera ocupar hoy este lugar; por hallarse enfermo me ha encargado que os diera la bienvenida en nombre del excelentísimo señor presidente de la República, de todo el Gobierno y en el suyo propio.

Grande es mi alegría al recibiros aquí y por volver a ver a tantas personas a las que llegaron a unirme lazos de respeto y de afecto.

Estamos todos aquí para continuar la obra a la que consagró Largo Caballero lo mejor de su vida. Siguiendo la alta inspiración del Consejo de Administración y con la guía del nuevo director, señor Harold Butler—cuya gran competencia y firmeza de carácter son para todos una sólida garantía—, con la adhesión entusiasta de los miembros de la organización internacional del Trabajo y la devoción de los funcionarios de la Oficina, ha de continuar la marcha hacia la justicia y el progreso social.

Para esto podéis contar con España. Desde el momento en que fué creada la organización internacional del Trabajo nuestro país supo apreciar todo su valor y toda la importancia de la nueva institución, y de ello dió pruebas repetidas. Nuestro ferviente deseo es perseverar en esta conducta y adoptar las disposiciones necesarias para que la colaboración de España alcance el máximo de rendimiento.

Ved nuestra nueva Constitución. En su artículo 65 establece que «todos los Convenios internacionales ratificados por España y registrados en la Sociedad de Naciones que tengan carácter de ley internacional serán considerados como parte integrante de la legislación española».

Cualquiera que sea la composición del Parlamento, queda asegurada la ratificación de los proyectos de Convenio adoptados por la Conferencia de una manera que consideramos fiel al espíritu y a la letra del artículo 405 del Tratado de paz.

En lo que se refiere a la obra del ministerio de Trabajo y a la organización de los servicios de este departamento, están compenetradas con el espíritu que anima a la parte XIII del Tratado.

No creo necesario decir cuál ha sido el esfuerzo realizado, en medio de los grandes problemas que nos absorben, para llegar a este resultado, pues sé que me dirijo a hombres experimentados que saben bien cuán larga y laboriosa es la obra de adaptar la legislación social nacional a los deberes que imponen los compromisos internacionales.

Señor presidente, señoras y señores: Quiero aprovechar esta solemne ocasión de la reunión del Consejo de Administración de la Oficina Internacional del Trabajo en Madrid para mostraros cuán firme es nuestra adhesión a las instituciones de Ginebra y cuán sincero es nuestro deseo de colaborar con todas nuestras fuerzas y con el mayor entusiasmo a esta obra de legislación y de progreso social.

Termino, no ofreciéndoos nuestra hospitalidad, la hospitalidad del ministerio de Trabajo y de Previsión social, pues estáis en vuestra casa en la Sección española de la Oficina Internacional del Trabajo. Nuestro deseo más ferviente es que nos consideréis dignos de vosotros y que guardéis de vuestra estancia aquí el recuerdo de una amistad sincera y cordial.»

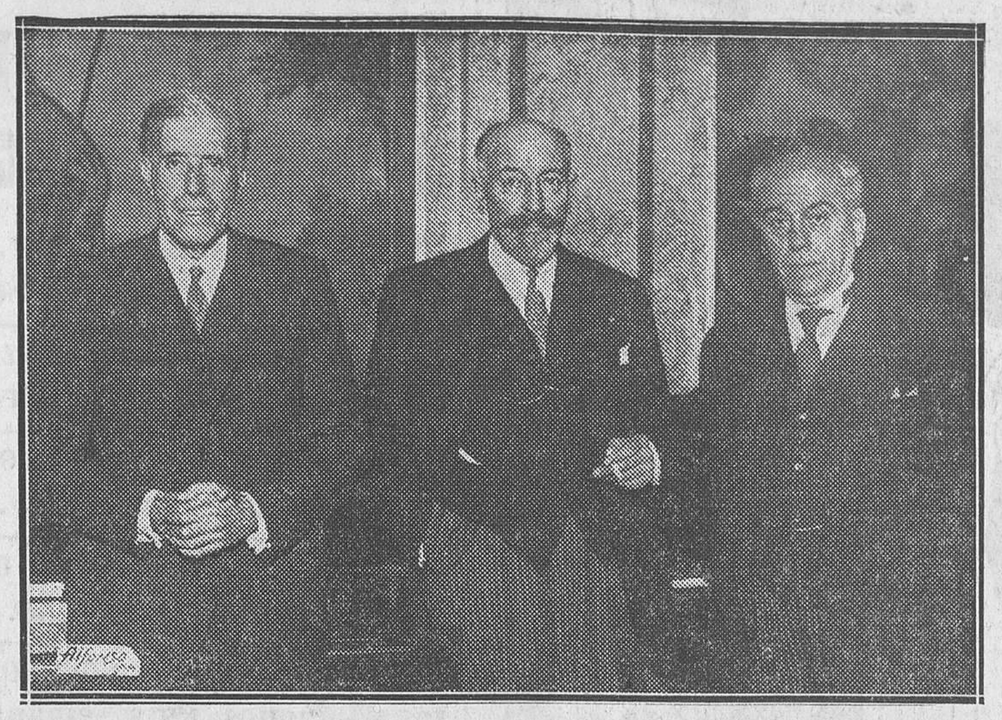

El ministro de Trabajo de Francia, Sr. Dalimier, que ayer llegó a Madrid, acompañado del presidente de las Cortes Constituyentes, D. Julián Besteiro, y del subsecretario, Sr. Fabra Ribas (Fot. Alfonso.)

Discurso del Sr. Mahaim

Habló a continuación el presidente del Consejo de Administración de la Oficina Internacional del Trabajo, Sr. Mahaim.

Inició su discurso agradeciendo la bienvenida dada por el Sr. Fabra Ribas a los delegados y expresó el hondo sentimiento que todos sus colegas experimentan por la enfermdad del Sr. Largo Caballero. Todos los miembros del Consejo hacen los más fervientes votos por su pronto restablecimiento.

El Sr. Mahaim pone de relieve la importancia de la ratificación de los catorce Convenios internacionales dada por la República española desde el mes de Abril último, así como el texto del artículo de la nueva Constitución que incorpora al Derecho público español una disposición esencial de la parte XIII del Tratado de paz, Estatuto fundamental de la organización internacional del Trabajo. El presidente dijo finalmente que la organización internacional del Trabajo continúa desarrollándose, a pesar de todas las dificultades que encuentran las instituciones internacionales.

«Si hay una crisis mundial económica—añadió—, no hay crisis de la organización internacional del Trabajo.»

Intervención de los delegados patronal y obrero

Intervinieron después sir Atul Chatterjee, en nombre del grupo gubernamental, y el Sr. Oersted, en nombre del grupo patronal, y se asociaron a las palabras pronunciadas por el presidente para agradecer la acogida que el Gobierno de España ha dado al Consejo de Administración de la Oficina Internacional del Trabajo y al juicio que le ha merecido la obra de la República.

Monsieur Mertens, belga, delegado obrero, elogió la legislación social de la República española y dedicó un cariñoso recuerdo al ministro de Trabajo, Sr. Largo Caballero, que en unión de Fabra Ribas, y durante muchos años, fué colaborador eficacísimo de la Oficina.

Habla el ministro de Trabajo francés

Seguidamente habló el Sr. Dalimier, ministro de Trabajo francés.

Pronunció un elocuente discurso. Comenzó declarando que se ha creído en el deber de asistir personalmente a la apertura de esta reunión con objeto de mostrar el deseo del Gobierno francés de prestar su más decidido apoyo a la obra de la organización internacional del Trabajo.

Se complace en saludar al Gobierno de la República española, el que, de conformidad con una disposición constitucional particularmente acertada, acaba de ratificar todos los Convenios internacionales del trabajo.

«Mañana—dice—, pase lo que pase, cualesquiera que sean las circunstancias, será preciso restablecer la economía mundial. La próxima Conferencia económica de Londres no tendrá otro objeto. La Oficina Internacional del Trabajo desempeñará en ella un papel especial. Su misión consiste en uniformizar la protección legal de los trabajadores en todos los países. Al asegurar en todas partes a los obreros condiciones de trabajo equitativas y humanas contribuirá a ordenar y armonizar la vida industrial. Pero deberá, además, participar del modo más estrecho y directo en la obra de reconstrucción, porque cada vez es menos posible separar los problemas económicos de los problemas sociales. Mañana, menos aún que hoy, la organización internacional del Trabajo no podrá cumplir su misión social si ignora la situación general.

Discurso del Sr. Butler

Por último, habló el director de la Oficina Internacional del Trabajo, Sr. Butler.

«La reunión del Consejo en Madrid—comenzó diciendo—se debe al Sr. Largo Caballero, que, desde la primera Conferencia de Washington, ha sido uno de los más fervientes campeones de la Oficina Internacional del Trabajo. Mi tristeza es igual—añade—a mi esperanza de que en corto tiempo su salud se halle completamente restablecida.

Nuestra deuda de gratitud—dice—se extiende también a España, cuya hospitalidad tradicional se ha comprobado en estos pocos días que llevamos de convivencia con su pueblo. En tercer lugar, nuestro agradecimiento va también al Gobierno español, que tuvo a bien invitarnos para que celebráramos nuestra reunión en su capital. Estamos viviendo un momento de crisis económica general. Esta crisis ha producido dos tendencias; ambas son reacciones contrarias a la idea fundamental en que se basa la organización internacional del Trabajo. De una parte, la ansiedad y las dificultades que se manifiestan en todos los países ha provocado, en mayor o menor grado, una regresión hacia un nacionalismo económico y una tendencia que en lugar de estimular el libre comercio entre las naciones se vuelve contra los remedios internacionales, a pesar de que la crisis con su continuo progreso muestre la inexorable y fatal evidencia de que solamente con medidas internacionales y de una acción común puede restablecerse la prosperidad en las naciones. La decisión de convocar en Londres una Conferencia económica bajo los auspicios de la Sociedad de Naciones muestra la necesidad de una tal acción internacional.

El Gobierno español—añade—fué siempre partidario de una política de cooperación internacional y ha insistido siempre en la suprema necesidad de desarrollar los instrumentos de paz, tanto en la esfera económica como en la política. Su decisión de invitar al Consejo de Administración para que se reúna en Madrid es una nueva prueba de su firme propósito de contribuir a establecer una base racional y pacífica de nueva organización del Mundo, lo que fué el más sólido resultado de los Tratados de paz. Pero si interpreto bien esta invitación, creo que tiene otra significación más alta: el Gobierno español está inspirado por la necesidad de crear un orden social mejor. Desde el principio fué uno de los más firmes sostenes de la organización internacional del Trabajo.»

Refiriéndose a las palabras del presidente, dice que es cierto que no hay signos de crisis en la organización internacional del Trabajo.

«Sin embargo—añade—, es urgente e indispensable trabajar para consolidar los progresos hechos en la protección de los trabajadores. Es una afirmación paradójica la de que la depresión no puede combatirse sino rebajando las condiciones de vida de los trabajadores, lo que implica que debe ser limitada la intervención del trabajo en la organización. Aunque algunos acepten esta conclusión, nosotros estamos agradecidos al Gobierno español de que disienta de esta doctrina, invitando al Consejo de Administración a reunirse bajo sus auspicios. A esta demostración no podemos quedar insensibles, y yo desearía que mi gran antecesor Albert Thomas pudiera estar hoy aquí. El, mejor que nadie, podría comprender la significación moral. Nosotros lo comprendemos también y estamos profunda y sinceramente agradecidos al Gobierno español por su acción contándonos hoy entre sus huéspedes.»

A la memoria de Albert Thomas

Terminados los discursos se guardaron dos minutos de silencio en memoria de Albert Thomas, director tantos años de la Oficina Internacional del Trabajo.

Para terminar la sesión, el presidente leyó el orden del día de la reunión de mañana, en la que principalmente se discutirá la cuestión de la jornada de trabajo de cuarenta horas.

Recepción en el Ayuntamiento

A las seis y media de la tarde los miembros del Consejo de Administración de la Oficina Internacional del Trabajo fueron recibidos por el alcalde y obsequiados con un «lunch».

La Banda Municipal dió en el patio de cristales un concierto.

Al acto asistieron los concejales y altos funcionarios municipales.

Sesión inaugural del Consejo Internacional del Trabajo, celebrada ayer en el ministerio de Trabajo (Fot. Alfonso.)

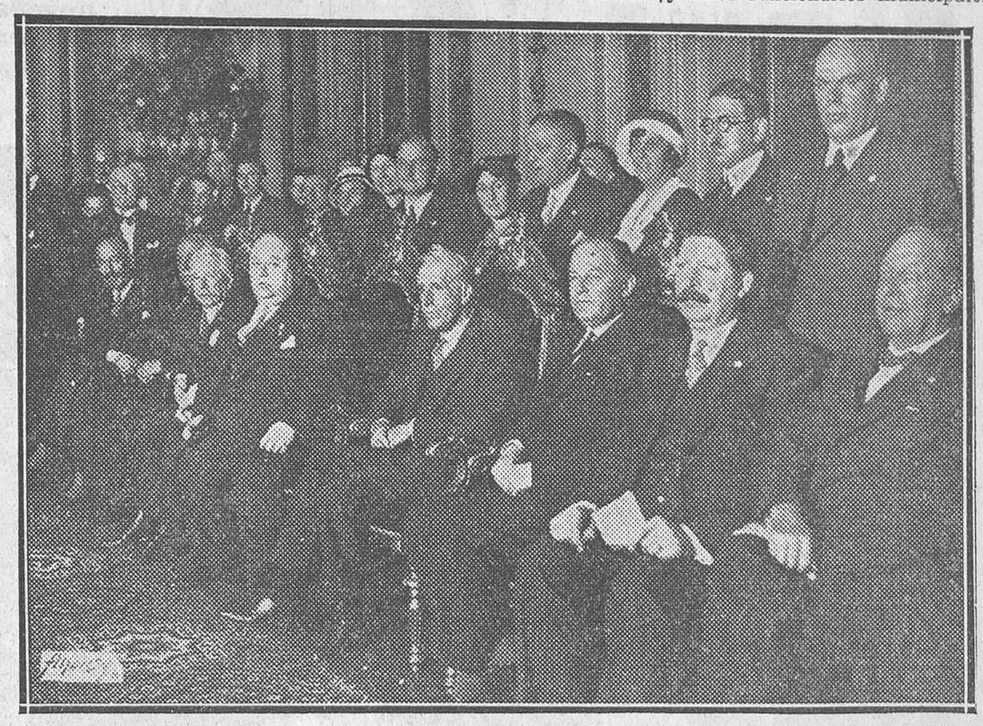

Recepción celebrada ayer en el Ayuntamiento en honor de las personalidades extranjeras que asisten al Consejo Internacional del Trabajo (Fot. Alfonso.)

REUNION CLANDESTINA

La Policía detiene a veintitrés comunistas

En la madrugada de ayer, la brigada social, enterada de que en un local de la calle de Andrés Borrego se estaba celebrando una reunión clandestina de elementos comunistas, procedió a la detención de 23 de éstos. En el momento de ser conducidos en el automóvil hacia la Dirección de Seguridad prorrumpieron en gritos subversivos y entonaron la Internacional. Los agentes les obligaron a guardar silencio.

Quedaron en la Dirección a disposición del Juzgado correspondiente.

LA REACCION EN ALEMANIA

Von Papen expone su plan

Berlín, 24.—Hablando hoy ante los representantes de las clases artesanas, el canciller von Papen ha hecho una exposición de su programa de Gobierno a favor de la clase media, denunciando el hecho de la propaganda realizada que pretende que el Gobierno tiene la intención de mermar los derechos del pueblo.

Von Papen añadió que se desconocían hasta ahora el número de los verdaderos derechos populares, especialmente los derechos que garanticen al ciudadano leal el trabajo, el pan y la libertad, la protección de la familia y el carácter nacional y cristiano de su educación, consagrando el establecimiento de organismos profesionales en la vida pública.

La voluntad popular debe expresarse no solamente por el Reichstag, sino también por estos organismos autónomos que representan las diferentes ramas de la vida económica.

La consolidación de la situación política va íntimamente ligada al resurgimiento económico.

Refiriéndose después a los rumores que circularon estos días relativos a una inminente restauración de la monarquía en Alemania, el canciller dijo que estos rumores forman parte de los métodos de que una parte de la Prensa alemana cree necesario servirse para las necesidades de su campaña electoral.

Algunos periódicos extranjeros se hicieron eco con objeto de demostrar la probabilidad de nuevas aventuras políticas, y, por consiguiente, la necesidad de apretar, en lugar de aflojar, las cadenas del Tratado de Versalles.

No quisiera dejar subsistir—agregó—la menor duda de que nosotros no reconocemos a nadie en el Extranjero el derecho de juzgar cuál sería el mejor régimen para Alemania.

Sólo al pueblo alemán le incumbe la misión de decidir sobre este particular; pero quiero repetir de manera que no dé lugar a dudas lo que he dicho ya. Tenemos que resolver tal cantidad de problemas, que estamos satisfechos y contentos de no tener que preocuparnos para nada de las cuestiones de régimen, pues esta cuestión no está en el orden del día.

MUERTE REPENTINA

El moro que disparó desde el Gurugú

Melilla, 24.—En la mañana de ayer falleció repentinamente en la calle un moro apodado «Cabeza Gorda».

El público se negó a asistirle por ser el indígena que disparaba un cañón desde el Gurugú contra la ciudad de Melilla en la última agresión de los rebeldes a esta plaza.

Las propiedades rústicas de la extinguida grandeza

El caso del duque de Wellington

Hace unos días la Prensa inglesa publicó la noticia de que el Gobierno español, en virtud de la ley de Reforma agraria, había expropiado las fincas rústicas que en España posee el duque de Ciudad Rodrigo, duque de Wellington.

Interrogado sobre el particular por un redactor de la Agencia Fabra, el Instituto de Reforma Agraria ha manifestado que tal información es inexacta y carece por completo de fundamento. Se trata únicamente de la orden ministrial publicada en la «Gaceta» del 16 de Octubre con una relación alfabética de los miembros de la extinguida grandeza, con objeto de investigar el origen de las propiedades rústicas pertenecientes a estas personas para realizar los trabajos preparatorios exigidos por la ley de Reforma agraria.

Por lo que se refiere al duque de Wellington, el ministro de Agricultura ha recibido ayer, por mediación de la Embajada de Inglaterra, una carta de dicho señor, en la cual éste declara que ante la actual situación, y no queriendo ser obstáculo para desarrollo de la República española, a la que ama, está dispuesto a vender al Gobierno sus propiedades rústicas, si éste lo cree necesario.

Sobre este particular, el Gobierno declara que se toma nota de tan amable proposición; pero que no entra en manera alguna en sus cálculos obtener la cesión de las propiedades del duque de Wellington, de quien, por otra parte, los actuales colonos se declaran satisfechísimos del titular. El Instituto de Reforma Agraria declara que todas las cuestiones que puedan suscitarse en la aplicación de la ley de Reforma agraria se solucionarán en momento oportuno con absoluta correción y gran espíritu de concordia.

EN SEVILLA

Alarma infundada

Sevilla, 24.—Hasta muy avanzada la madrugada de ayer circularon por las calles más céntricas numerosos grupos de republicanos, socialistas y otros elementos de distintas Sociedades obreras. El hecho obedeció a los rumores que corrían por la ciudad.

Las autoridades organizaron un servicio de orden con fuerzas de asalto para evitar que se produjeran incidentes.

No se comprende esta alarma, porque los diarios locales y las autoridades sevillanas aseguraban que no ocurría nada en toda España.

La Policía recogió unas hojas subversivas dirigidas a los soldados; pero no se practicaron detenciones.

No hubo incidentes, excepto en la Cruz Verde, donde la fuerza de asalto tuvo que hacer unos disparos al aire por no oír sin duda las voces de «¡alto!» dadas por los guardias a algunos individuos.

Grupos de mozalbetes dispersados por la fuerza pública.--Cacheos y detenciones

Sevilla, 24.—A última hora de la tarde, un grupo de mozalbetes, capitaneados por dos hombres, han recorrido el barrio de la Feria cantando himnos revolucionarios y dando vivas al comunismo.

Los guardias de asalto disolvieron el grupo y llevaron detenidos a la Comisaría a José Sánchez y Manuel Pino Rodríguez, que los dirigían.

Al obscurecer, la fuerza pública practicó cacheos en las barriadas populares. Detuvo a Rafael Miranda Prieto y a Luis Ramos Suárez, que llevaban armas de fuego sin licencia.

La Policía ha detenido a Pedro Valle Cerezo, obrero metalúrgico que pegaba en las paredes pasquines aconsejando a los soldados la insubordinaijón. Estos pasquines son idénticos a los recogidos en la madrugada del sábado.

AMENAZADA POR SU MARIDO

Con su hijo en brazos se arroja por un balcón

Valencia, 24.—En el domicilio de María Montoro Basauri, de cuarenta y cinco años, camino de Benimaclet, se presentó anoche, a las once, su marido, Bautista Cucarella Almiñana, del que vive separada hace unos dos meses. Bautista pidió a su mujer las ropas de su propiedad que había dejado en el domicilio conyugal, y una vez que la esposa le entregó lo que le pedía, el marido, como despedida, le dijo:

—Vive prevenida, que esta noche será la última de tu vida.

Seguidamente, el marido se retiró; pero minutos más tarde reapareció en la casa de María, provisto de una enorme piedra, y comenzó a destrozar puertas y muebles. La pobre mujer, atemorizada por la actitud del esposo y por las amenazas que le había dirigido en su primera visita, cogió al menor de sus hijos, que son siete, y con él en brazos se arrojó por el balcón a la calle, produciéndose la fractura de ambas piernas y otras lesiones de gravedad.

Ministerio de Educación, Cultura y Deporte 2012

SEMANA FIN DE MES

RETALES BARATISIMOS
¡REBAJAS DE SENSACION!

Miles de ocasiones para NUESTRA GRAN SEMANA FIN DE MES

PIRINEO de lana en finos colores y blanco o negro, ancho 90 cm. Esta Semana. El mt. Ptas. **3,90**

LANAS finas, colores mezclados, para vestidos. Esta Semana. El metro..... Ptas. **2,90**

LANA DIAGONAL todos los colores y negra. Esta Semana. El metro..... Ptas. **4,50**

PAÑO ABRIGOS colores novedad, ancho 140 centímetros. Esta Semana. El metro.. Ptas. **7,80**

VELOUTINE algodón dibujos novedad para batas y kimonos. Esta Semana. El metro. Ptas, **1,65**

PANAS COTELE colores suaves. Esta Semana. El metro..... Ptas. **1,95**

TOILE de seda, fina calidad, colores finos y blanco o negro. Esta Semana. El metro. Ptas. **2,90**

DAMASCOS seda gran calidad. Esta Semana. El metro..... Ptas. **3,50**

CONFECCIONES PARA SEÑORAS Y NIÑAS

ABRIGOS de piel rasé negra gran calidad, gran cuello de la misma, forros de finas sedas. Esta Semana..... Ptas. **150**

ABRIGOS de felpas negras de lana, forros de seda. Esta Semana..... Ptas. **65**

ABRIGOS en paño amazona, modelos de gran moda, cuello y carteras de pie, forros de seda. Esta Semana..... Ptas. **95**

ABRIGO en paños de lana, colores a un tono, forma muy nueva, cuello de piel, para niñas, de

Largo cm	60	65	70	75	80	85	90
Pesetas..	29	30	31	32	33	34	35

ABRIGUITO en paños espigados inglesados, de lana, solapas sastre y botones de metal, forros de seda, para niños

Largos..	40	45	50	55	60
Pesetas..	21	23	25	27	29

ABRIGUITO en felpa blanca canalé, forros finos, para niños

Largos..	40	45	50	55
Pesetas..	18,50	20	22,50	24,50

CAMISA de punto suizo para señoras, colores rosa, salmón, blanco y malva. Esta Semana..... Ptas. **1,90**

CAMISETA punto suizo manga corta, colores suaves y blanca, para señora. Esta Semana..... Ptas. **2,40**

La misma, manga larga..... Ptas. **2,65**

ALMACENES SAN MATEO
FUENCARRAL - 72 Y SAN MATEO - 2

PUBLICIDAD DOMINGUEZ

Ministerio de Educación, Cultura y Deporte 2012

CUESTIONES SOCIALES

Continúa en Zaragoza la huelga del ramo de construcción

Zaragoza, 24.—Continúa la huelga del ramo de construcción, habiéndose registrado algunas agresiones que han ocasionado un herido.

El llamamiento que han hecho los patronos para que los obreros vuelvan al trabajo no ha tenido eficacia alguna.

A las ocho y media de la noche estallaron dos petardos en una casa en construcción sita en el paseo de Sagasta y contigua al convento de las Siervas de María. La detonación causó alarma en el vecindario; pero no ocurrieron desgracias.

El conflicto de los pescadores en San Sebastián

San Sebastián, 24.—Hoy han continuado produciéndose algunos incidentes con motivo del conflicto de los pescadores. En la calle del Puerto riñeron Cecilio y Pedro Vaqueriza, resultando ambos lesionados.

En el muelle, otro individuo fué agredido por dos pescadores, que también le hirieron.

La fuerza pública ha recibido órdenes de impedir a toda costa estas manifestaciones violentas a que los huelguistas se entregan.

Los teatros

MUÑOZ SECA

«La casa de la bruja», comedia popular melodramática, de Pilar Millán Astray

Del talento y la habilidad de comediógrafo de Pilar Millán Astray no cabe dudar. Ella urde tres actos en un periquete, los dialoga con gracia y con soltura y los impregna por lo general de un madrileñismo sabroso muy ajustado a la realidad y a los más clásicos modelos del género.

Por esta vez la comedia asainetada, o sainete diluído de marras, se ha convertido en melodrama popular picado de sainete. Dos golfillos madrileños, de excelente corazón, ella y él, sufren la persecución de una especie de arpía, echadora de cartas, celestina, pitonisa de baja estofa, y de un prestamista judío en combinación con otros tipos indeseables. La inocencia de los chicos triunfa, empero, de aquellas asechanzas. Y una gran señora—que no debe faltar nunca en el melodrama clásico—los ampara y reivindica.

Todo esto pasa entre Arniches y la cabecera del Rastro, y tiene el sabor propio de este linaje de composiciones.

Y, en suma, divierte al público como un folletón graciosamente dramático, o dramáticamente cómico, según el espíritu y el humor de cada uno.

Y se aplaude y se hace salir a escena a la autora muchas veces al fin de cada acto.

Sobre todo, cuando la interpretación es tan buena como la que anoche dió a «La casa de la bruja» la excelente compañía del Muñoz Seca.

Pilar González Torres—actriz de verdadera gracia expresiva—hizo una chiquilla madrileña toda viveza y simpatía. Dió al personaje vida exuberante y garbosa realidad.

Pascuala Mesa —la gran actriz de tan flexible talento—caracterizó y representó a maravilla la graciosa bruja que da nombre a la comedia.

Conchita Fernández hizo un golfillo delicioso. Irene Guerrero de Luna estuvo todo lo inteligente y todo lo guapa que tenía que ser. Y Mercedes Muñoz Sampedro, admirablemente caracterizada y graciosísima en el tipo que le tocó en suerte.

De ellos—todos bien—, Alberto Romea, en primer término, en el judío melodramático; Manolo Dicenta en el noble galán violinista, y Figueras en el «chulangano» indeseable, se mostraron excelentísimos actores.

M. M.

CALDERON

Unas palabras más acerca de «Curro Vargas».-Reposición de «El tambor de Granaderos» y «La verbena de la Paloma»

Unas palabras más acerca de la reposición de «Curro Vargas». No tienen la prevención de un crítico, ni mucho menos la pedantería de pretender señalar rumbos para el desenvolvimiento de la temporada que con carácter oficial se inicia en el Calderón.

Unas palabras más, porque la alcurnia del maestro Chapí lo merece. Y de ahí no pasamos.

De la misma manera que se honró a Bretón con «La Dolores», se ha querido rendir tributo a Chapí con «Curro Vargas».

¿Pero era ésta la obra de Chapí? Por el volumen musical, es posible. Por el juego escénico, no hay duda, también. Por el reparto y ponderación de los cantantes, seguramente.

«Curro Vargas» tiene para todas las cuerdas: de la tiple ligera a la contralto, del tenor al barítono. Hasta al bajo, que tiene mucho que hablar, no le faltan felices motivos de intervención cantada.

Pero es que, además, el libro de zarzuela, libro del año 98, quizás demasiado recargado, ofrece ambiente para la exhibición de tipos, costumbres y paisajes. Cada acto tiene su registro y da un pretexto para que sea el coro quien juegue su papel.

«Curro Vargas» es, por sí, un alarde de cómo se puede realizar un empeño teatral de mucha monta.

Pero «Curro Vargas», la partitura de «Curro Vargas», no es, ni con mucho, Ruperto Chapí.

Puede ser un modelo de técnica, campo ancho para lucir sus medios una orquesta de los vuelos de la de Calderón; pero sin el garbo, ni la espontaneidad, ni la picardía, que eran las mejores condiciones del llorado maestro.

Chapí necesitaba encariñarse con los libros a que ponía música para ser Chapí. En «Curro Vargas» no hizo otra cosa que dar pruebas de su pasmosa habilidad para hacer música y en cantidad desbordante.

Cualquier partitura de Chapí, en todos los aspectos, supera la de «Curro Vargas». No hay sino citar «La tempestad» y «La bruja» y esa singular opereta bufa que se llama «El rey que rabió».

Y descendiendo más todavía, en el género chico está la vena insuperable del compositor levantino con «La revoltosa», o aquella «Czarina», o la del cuarteto «Vía libre», o «La chavala», que en una romanza pone al que la escribe en la primera línea.

Es Chapí, como todos los genios, más escrupuloso en lo pequeño que en lo grande. Asusta su magna producción. Son ciento treinta obras escritas por un hombre que no llega a los sesenta años de vida. Y admira mucho más ver cómo se recrea en dúos como el de «La revoltosa», en coros como el de los doctores de «El rey que rabió»—asombro de comicidad y precisión—, en empeños, en fin, como el de aquella «Venta de Don Quijote», que nadie que no fuera Chapí podría plasmar en escenas musicales.

Vena inagotable de un compositor que escribía con una pasmosa celeridad.

De ese vértigo adolece «Curro Vargas», poniendo en grave aprieto a los cantantes, sin motivos de lucimiento ni defensa.

En la reposición que registramos, de no haber estado en la escena Hipólito Lázaro, el homenaje a Chapí hubiera sufrido más de un descalabro.

Todos los cantantes, a la defensiva siempre, lucharon heroicamente por salvar el intento.

Y gracias al prodigio de la orquesta, llevada magistralmente por Acevedo, se pudo llegar con toda dignidad a puerto de salvación.

Debe consignarse sin reservas un aplauso muy largo para Eugenio Casals, el más enterado, hoy por hoy, de lo que debe ser este género, bien repleto de dificultades.

La obra fué vestida con propiedad, sabiéndose buscar muchos efectos en el movimiento escénico.

En cambio, la estilización del decorado no convenció al público, y el público creemos que estaba dentro de la razón.

Después de «Curro Vargas», y con todo el honor de la gran orquesta de Calderón, se han representado dos zarzuelas del que hace treinta años llamábamos «teatro por horas», o mejor dicho, «género chico».

Cada una en su plano merecían de esta consideración.

Gustó mucho «El tambor de Granaderos», con algún lunar fácilmente subsanable—lo que no va en lágrimas va en suspiros, y si la señorita Erbeya anduvo remisa en el canto, en cambio se creció muy dignamente en la interpretación—, y se desbordó el entusiasmo en «La verbena de la Paloma», que con un libro que tiene mucho que hablar y en largas parrafadas—¡ve usted, amado Teótimo, como cuando estamos en situación nada pesa!—, se ofrece una música que hoy mismo estrenada sería el mayor alboroto.

«La verbena de la Paloma» es una página genial en todo, sin medio de contrastar con ninguna otra producción del género.

Y para darla todo el color, como si quisiera superarse al estreno, se la vistió y se la movió con un rico detalle de la época.

Fué el reparto magnífico, con José Luis Lloret, galán apasionado que canta y dice como la obra pide; con la Morante, muy entonada y digna; con Aníbal Vela, Lino Rodríguez, la Moreu, la Erbeya y el coro, que, volviendo por sus fueros, cantó el pasacalle como nunca lo habíamos oído.

Para todos hubo grandes aplausos, y muy especialmente para el maestro Palos, que al frente de la orquesta mostró su personalidad y el buen sentido de su misión.

Y para terminar: en las filas de Calderón advertimos la presencia de Antonio Riquelme. Fuimos nosotros precisamente los que le aconsejamos, al margen de una reseña teatral, el buen papel que haría cultivando el género que dió fama a su padre. Nos parecía Antonio Riquelme el mejor continuador de aquellas glorias.

Y ahora celebramos no habernos equivocado.

ANTONIO DE LA VILLA

Madariaga sale hoy de París

París, 24.—Mañana, a las once de la mañana, marchará a Madrid en el sudexpreso el embajador de España, Sr. Madariaga.

Comunistas y fascistas alemanes

Bochum, 24.—Unos ochenta comunistas han atacado a un grupo de nacionales socialistas cuyo número no llegaba a la mitad.

Cuatro hitlerianos han resultado con graves heridas de arma blanca.

JORNADAS ROMANTICAS

En la cumbre de la Morcuera se pone el nombre de Cossío a una fuente de agua clara

Itinerario de turismo

Madrid tiene varios caminos para ir a la Sierra, de cumbres nevadas, alivio de hombres fatigados por los trabajos intelectuales, de enfermos del pecho, de amantes del silencio, del aire puro, del sol. La musa de aquel poeta de la serranía, Enrique de Mesa, nos acompañó el domingo a las cumbres de la Morcuera.

Itinerario de una formidable belleza. Corre el coche por la recta de la llanura de Colmenar Viejo. Sigue hasta las puertas de Miraflores, pórtico de la Sierra e iniciación de un paisaje ante el cual el espíritu se emociona y los labios musitan versos de juventud.

Un arco de triunfo en el pueblo serrano y un letrero en el que saludan al Gobierno, a la Diputación y a la Prensa. Gentío con trajes domingueros. Caras de hombres que trabajan la tierra, de ademanes sobrios, sencillos; de palabras breves. Muchachas de tez morena, ingenuas, reidoras, con una lucecita de curiosidad en la mirada. Espectáculo el de esta luminosa mañana del otoño poco frecuente y que altera la vida normal del pueblo. Ministros, directores generales, diputados, fila de personajes que han llegado en potentes automóviles con choferes galoneados.

La figura evangélica de D. Fernando de los Ríos, siempre sonriente; la de D. Pedro Rico, voluminoso, con el ritmo de un marino que pasea por cubierta en día de mar agitada; la de Salazar Alonso, con aire distraído, pero cordial, efusivo; la de Teodomiro Menéndez, democrático, sin darle importancia a nada, sin «pose» de «alto cargo». Diputados provinciales, Mouriz, Ovejero, Cantos, Almiñaque, Fernández Quer. Periodistas, comentadores incansables de todo cuanto ven.

Banquete sin discursos. Subida al puerto de la Morcuera. Guardias civiles, guardas jurados, que se cuadran y saludan al paso de los personajes.

No calienta el sol. La cuesta pina, con curvas inverosímiles, abraza a la montaña. Comienza el espectáculo maravilloso de la Naturaleza bravía. Fatiga en los motores, que carburan mal.

La brisa serrana acaricia el rostro. Un oficinista tirita de frío.

No ha salido nunca de la ciudad ni se ha asomado a las cumbres...

Panorama

El viajero, el que ama la Sierra y la conoce, el que siente un placer espiritual escalándola, el que se embriaga de bellas perspectivas y sabe de las alegrías y peligros de su grandeza, tiene desde el domingo una ruta de honda emoción.

La subida al puerto de la Morcuera deja un vivo recuerdo en el alma. Paisaje en gris. Sin vegetación, sin pinos copudos, como en Navacerrada. Al fondo, el valle del Lozoya. Montañas, riscos, peñascales dominados por la cinta blanca de la carretera, piedra ingente, sólo escalable por hombres audaces y experimentados.

Lograda la altura del puerto, la mirada se extiende a lo lejos. Se imagina uno toda esa inmensidad vestida con el albo manto de la nieve. Allá abajo apenas se distingue Miraflores, con sus hotelitos de varia arquitectura. Es una mancha blanca al final de la falda montañosa; más lejos se otea Colmenar Viejo, más compacto, pero borroso.

Nos da la sensación de que la ventana del automóvil, al mirar al fondo, es la ventana de un aeroplano. Sobre todo, cuando el coche dobla una curva. Observación esta que hacemos que da una idea del paisaje.

La perspectiva cambia cada vez que se gana altura. Vista de pájaro.

De pronto atravesamos la garganta de dos montañas, y al llegar a la curva, un llano. A 30 metros del camino, la fuente de agua clara que lleva el nombre del ilustre maestro D. Manuel Bartolomé Cossío.

¡Sencillo homenaje al insigne pedagogo que tantas espiritualidades ha formado para la nueva España democrática!

En la serenidad de las cumbres, palabras breves y canciones bonitas

Ya estamos ante la fuente Cossío. Sin complicaciones arquitectónicas. Un poco mayor que la de los Geólogos, del puerto de Navacerrada. Para construirla se ha empleado la piedra colmenareña. Unas letras negras, grabadas, con el nombre del maestro, que han de resistir todos los vientos, el azote de la nieve, de la lluvia, la caricia del sol... Sale el agua, que recorrió los riscos, fría, pura, clara como la aurora. La brisa nos trae perfumes de romero, cantueso, ajedrea, tomillo y mejorana.

Serenidad en la tarde. Más de doscientas personas nos hallamos alrededor de la fuente. Ha poco llegó la figura alta y magra de D. Julián Besteiro, tan enamorado siempre de las cumbres serranas. Sonríe a todos, para todos tiene una palabra amable. Hombre de lucha, sus mejores horas las pasa fuera de la vorágine de la ciudad, en la quietud y en la paz de la Naturaleza bravía.

Palabras breves de Salazar Alonso. Se advierte en su voz, de tono agudo, un trémolo de emoción al descorrer la bandera tricolor. La Diputación dedica a Cossío la fuente en honor de la España liberal. Evoca sobriamente la figura augusta de Giner de los Ríos y elogia con los adjetivos justos la obra de la Institución Libre de Enseñanza, antorcha de luz en las obscuridades reaccionarias del poder monárquico.

Todos oimos descubiertos y en silencio. Ahora van a leer una carta del glosador del arte del Greco. Sólo se percibe el «gluglu» del agua de la fuente...

He aquí unos párrafos de la carta:

«Temo que mi silencio ante la fuente de la Morcuera, que por amable designio de esa ilustre Corporación ha de llevar mi nombre, pudiera parecer movimiento afectado de fingida modestia, cuando no aspiro sino a que mi conducta sea muestra de sencillez, de sinceridad y de obligada reserva.

La Diputación me ha otorgado inmerecidamente un alto honor —claro que como humildísima representación de una idea y de una larga obra colectiva, obra de muchos y queridos maestros y de muchos y queridos alumnos—, honor de aquellos que no debieran concederse, a mi juicio, sino cuando el ensalzado no tiene ya posibilidad de dar las gracias.

Por fortuna o por desdicha, no estando yo en ese caso, he de resignarme, y ante tal homenaje siento que no sería bien nacido si no manifestase mi deseo de que conste ahora y para siempre a esa Diputación que usted dignamente preside mi más profundo agradecimiento y el de todos aquellos también a quienes antes aludo, y de quienes creo fundadamente llevar la voz y la representación en estas palabras.»

Acabada la lectura estalla una ovación. El eco repite el tableteo de los aplausos hasta la lejanía agreste.

Y surge una emoción nueva, servada a los que hemos hecho esta jornada romántica.

Una veintena de jóvenes forman corro alrededor del maestro Tornell. Son los coros de las Misiones Pedagógicas. Las muchachas son muy guapas. Ellos cantan con la vista fija en las manos del director. Suena la canción en la paz de la tarde. Armonía perfecta, entonación admirable. Joyas del folklore español. «Baile zamorano» es la primera. Los barítonos atacan las notas altas; las tiples, contraltos y sopranos, coadyuvan al conjunto musical.

En el horizonte, con dirección a Rascafría, la nieve corona las alturas. La canción dice su motivo:

«Tienes el olor
de la hierbabuena.»

Luego cantan el «Romance del conde Olinos». Historia de amor ingenuo. Hay un ritornelo que las tiples cantan con la sonrisa en los labios...

«Quien tiene amor; no dormirá, quien no lo tiene, descansará.»

Los coros han de repetir muchas canciones. El auditorio quiere prolongar el momento emocional del acto. Se les ovaciona con entusiasmo. Les debemos media hora de arte y de belleza.

Suenan los motores de los automóviles. Suben los invitados, el elemento oficial. Ha terminado el acto de la inauguración de la fuente Cossío.

Seguramente el maestro, allá en Collado Mediano, sentado en amplio sillón, frente a las vidrieras de un balcón y contemplando el paisaje, habrá sentido en su alma el latido espiritual de los que alrededor de «su fuente» hemos rendido un homenaje sencillo, sincero y de lealtad devota a sus grandes méritos de pedagogo. Sólo en las cumbres el hombre es menos egoísta y más comprensivo...

Regreso

Cuando ya nos retiramos, llega D. Andrés Ovejero acompañado de numerosas niñas. Se dirige a la fuente, y ya en ella, con palabras fervorosas pronuncia una bella oración cívica en honor del maestro agasajado.

Y un poco más tarde, un potente autocar conduce a más de cuarenta estudiantes, muchachas y muchachos, de Ciencias, que vienen desde Peñalara a traer un ramo de flores para la fuente.

Un fotógrafo tira una placa. Un estudiante les dice a las compañeras:

—¡Poner cara científica!

*

Vuelta a Madrid. A la ciudad. Todavía conservamos el perfume serrano y está nuestra alma saturada de emociones puras.

Las cumbres tienen la virtud de hacernos mejores, de cultivar nuestra propia estimación, en jornadas románticas como ésta, que nos dejan un recuerdo imperecedero...

LAZARO SOMOZA SILVA

El ministro de Instrucción públic, el presidente de las Cortes, el alcalde de Madrid y otras personalidades en el momento de inaugurar la fuente Cossío, en el puerto de la Morcuera (Fot. Alfonso.)

DESPUES DE LOS SUCESOS

Una nota del Supremo

De la presidencia del Tribunal Supremo se nos remite para su publicación la siguiente nota:

«En las informaciones de Prensa periódica relativas al curso de las actuaciones judiciales que en Madrid y Sevilla se instruyen con motivo de los sucesos del 10 de Agosto último, se advierte alguna desorientación que conviene evitar, pues mientras se afirma unas veces que las causas han de verse dentro del próximo mes en juicio oral y público, otras se sostiene la posibilidad de que transcurran dos años antes que llegue aquel momento procesal.

Conviene que en asunto de tal importancia, en interés del prestigio de la justicia, se conozca la realidad en la parte posible para desechar informaciones poco afortunadas.

La realidad es que aun no llegaron los sumarios sobre aquellos delitos de naturaleza militar al momento procesal que se llama de conclusión del sumario, y seguramente cuando proceda acordar la resolución consiguiente a dicha terminación, la Sala sexta del Tribunal Supremo, actuando con el celo bien acreditado, habrá de estudiar las numerosas piezas procesales para criticar el resultado de las actuaciones en relación con los procesados, que pasan muchos de ciento, adoptará los acuerdos que estime procedentes y activará el curso ulterior dentro de las normas procesales de aplicación en garantía de acusadores y de defensas para lograr que el juicio se celebre ni una hora antes ni un minuto después de lo que exijan las leyes adjetivas interpretadas con rectitud, pero inspiradas en criterio resuelto a evitar toda clase de injustificadas dilaciones.»

Detención de un propietario

Sevilla, 24.—La Policía ha detenida al propietario Francisco Rincón, del pueblo de Zufre.

Este individuo el 10 de Agosto excitó a las fuerzas de asalto para que se unieran al movimiento y ordenó después desde el Gobierno civil la incautación de varios Ayuntamientos por los respectivos puestos de la Guardia civil.

COLOMBIA Y EL PERU

EL CONFLICTO DE LETICIA

Santiago de Chile, 24.—Comunican de Lima que la cancillería peruana ha contestado a la nota del Gobierno de Colombia rechazando el procedimiento de conciliación propuesto por el Gobierno peruano para zanjar el conflicto de Leticia.

En dicho documento, el Gobierno de Lima estima que el conflicto cae en el campo del Tratado de Santiago de 1923 y del Tratado de Washington.

La nota termina invitando nuevamente a Colombia a someter el conflicto al arbitraje.

El ex presidente Alexandri

Londres, 24.—Comunican de Santiago de Chile al «Times»:

«En el curso de una gran manifestación organizada en su honor, el ex presidente Alexandri ha declarado que los militares no deben en modo alguno intervenir en política y ha condenado el régimen dictatorial que padece el país desde hace ocho años.

El orador ha preconizado la necesidad de una reforma de la Constitución.

Hablando de la Cosack, el señor Alexandri ha dicho que ésta debe devolver al Estado los yacimientos de nitratos y concederse la explotación a nuevas Compañías controladas por el Estado.»

Los paraguayos aniquilan cuatro regimientos bolivianos

Asunción, 23.—Un comunicado de las autoridades militares anuncia que los paraguayos han aniquilado casi a cuatro regimientos bolivianos en las cercanías de Arce.

Los supervivientes se refugiaron en un fortín, que fué sitiado seguidamente.

Los paraguayos se han apoderado de numerosos prisioneros y material de guerra.

LAS ELECCIONES CATALANAS

Marcelino Domingo, en Tortosa

Tortosa, 24.—Ayer mañana llegó en automóvil el ministro de Agricultura. Acompañado del alcalde se dirigió a Amposta, donde tomó parte en un gran acto de propaganda política. El local se hallaba totalmente ocupado y mucho público quedó en la calle, escuchando los discursos por medio de altavoces.

Por la tarde, el Sr. Domingo asistió a dos actos más en Perelló y Ampolla. En todos fué muy aplaudido.

Parece que D. Marcelino Domingo, con los señores Berenguer y Nogués, éste director general de Comercio, tiene intención de emprender una activa campaña política ante las próximas elecciones de diputados para el Parlamento catalán.

Se sabe, con carácter extraoficial, que la Esquerra catalana luchará en esta circunscripción de Tarragona por la mayoría, figurando como candidatos D. Ventura Gassol, Andreu, Gales y Rouret. Estos tres últimos son ya diputados de la Generalidad. Además se presenta Rovira y Virgill, y se dice que ha pasado a la Esquerra el alcalde de Montblanch, Simó Bofarull. Estos elementos, con los Sres. Macía, Companys y demás figuras de la Esquerra, se proponen celebrar un acto público en ésta próximamente.

En los círculos políticos se da por descontado el triunfo rotundo del ministro de Agricultura.

Hoy el Sr. Domingo marchó a Barcelona.

MINISTROS DE VIAJE

El Sr. Azaña, en Toledo

Toledo, 24.—A mediodía de ayer llegó de incógnito el Sr. Azaña, dirigiéndose al cigarral de Marañón, donde se halla convaleciendo el Sr. Pérez de Ayala. Anochecido regresó a Madrid.

El Sr. Albornoz, en Pravia

Pravia, 24.—Procedente de Oviedo llegó el ministro de Justicia, a quien se tributó un cariñoso recibimiento.

Visitó el Círculo Radical Socialista, y luego se trasladó al teatro, donde se celebró un acto de propaganda. En él hablaron los diputados asturianos José Díaz Frenández, Carlos Martínez y Leopoldo Alas. Por último habló el Sr. Albornoz, quien alabó la obra realizada por el partido, y agregó:

«Ahora va a deliberar el Parlamento sobre la ley de Confesiones y Congregaciones, y de nuevo se hablará de los ataques del Poder de la República a la Iglesia. Digo una vez más que no hubo, hay ni habrá, en tanto la República sea lo que es, ataques al Poder ni a la Iglesia. Lo que hace el Estado laico es defender la República. Ahora, cuando se discuta este proyecto, no faltarán hombres, algunos eminentes, que digan que la República es enemiga de la libertad de enseñanza. No hay tal cosa. La República prohibe y prohibirá la enseñanza en Congregaciones religiosas; pero no por eso la República es enemiga de la libertad de enseñanza.»

Terminó su discurso atacando duramente el falso republicanismo del partido republicano liberal demócrata y exhortando a los asturianos a extirpar el caciquismo que aun existe en la provincia por parte del antiguo reformismo, incapacitado para incorporarse a la República.

Albornoz fué ovacionado al terminar su discurso. Después se le obsequió con un banquete.

A las cuatro de la tarde, en el Ayuntamiento de Pravia, el ministro recibió a las Comisiones, entidades y correligionarios, así como a numerosas Comisiones de los pueblos limítrofes, que le hicieron peticiones de interés local.

El Sr. Giral, en Palencia

Palencia, 24. — Acompañado de D. Miguel de Unamuno llegó el domingo por la mañana el señor Giral. Visitó los monumentos arquitectónicos. Cuando se disponía a hacer una excursión se sintió indispuesto y suspendió el viaje. A media mañana, bastante mejorado, marchó a Santa Cruz de Ribas y Monte el Viejo, donde sintió que empeoraba y volvió a la capital. A las tres de la tarde regresó a Madrid en compañía del Sr. Unamuno.

Un pinche de cocina muerto de dos puñaladas

Ayer, en las cocinas del café de San Bernardo, sito en la calle del mismo nombre, esquina a la de Antonio Grilo, se desarrolló un sangriento suceso, a consecuencia del cual resultó muerto un hombre, sin que nada hiciera prever tan trágico desenlace.

Han sido protagonistas del suceso José Rodríguez Villares, de veintiún años, soltero, pinche, natural de Lugo, domiciliado en la calle de San Bernardino, 15, y un compañero suyo llamado Jesús López Santiso, de veintidós años, también natural de la provincia de Lugo, que habitta en la calle de Martín de los Heros, número 43.

Ambos se encontraban en la cocina del establecimiento citado y durante la comida comenzaron a gastarse bromas entre sí. Tales bromas fueron amistosas al principio, pero poco a poco llegaron a hacerse más serias, hasta el extremo de que Jesús, molestado por José, alcanzó una botella, que estrelló contra éste.

El que recibió el botellazo cogió para contestar la agresión un cuchillo de los que usa el cocinero del establecimiento y con él asestó dos puñaladas a Jesús, una en el vientre, con salida por el costado, y otra en un hombro.

En auxilio del herido acudió el personal del establecimiento y le trasladó a la Casa de Socorro del distrito del Centro, donde a los pocos momentos de ingresar fallecía.

El agresor, una vez detenido, pasó a la presencia judicial, y de allí, después de prestar declaración, a la cárcel.

Una organización monárquica en Libau

Riga, 23.—Se anuncia que la Policía letona ha descubierto en Libau una organización monárquica. Los agentes se han incautado de numerosos documentos y de correspondencia cambiada con una organización monárquica extranjera.

Se ha comprobado que entre los miembros de dicha organización figuran varios alemanes bálticos.

Un velero a pique

El Ferrol, 24.—Comunican al departamento de Marina que a la altura de la Estaca de Vares el vapor «Juan Mary», de la matrícula de Bilbao, abordó al velero «Revoltoso», de la de Vigo, que se fué a pique. La tripulación fué salvada.

Ministerio de Educación, Cultura y Deporte 2012

LA POLITICA

INTERESANTES MANIFESTACIONES DEL SEÑOR BESTEIRO

En los Centros oficiales

ESTADO

El Sr. Zulueta, en la Embajado argentina

El ministro no acudió ayer a su despacho oficial. Por la noche asistió a una comida en la Embajada argentina.

Nuestro embajador en París

Dentro de unos días llegará a Madrid nuestro embajador en París, Sr. Madariaga, quien se propone permanecer en España todo el tiempo que dure la estancia de M. Herriot en Madrid.

Delegado español en la Sociedad de Naciones

Ayer llegó, procedente de Ginebra, el miembro de la representación española en la Sociedad de Naciones Sr. Pedroso, que estuvo luego en el ministerio de Estado saludando al subsecretario.

OBRAS PUBLICAS

Electrificación de las líneas de Madrid a Avila y Segovia

El ministro de Obras públicas estudia actualmente las soluciones que pueden adoptarse para resolver el problema del acercamiento a Madrid de la Sierra de Guadarrama.

Cree el Sr. Prieto que electrificando las líneas de los Caminos de Hierro del Norte de Madrid a Avila y a Segovia, estableciendo en esta última la doble vía y utilizando los automotores, podría establecerse un servicio continuo de trenes-tranvías, que permitiría la extensión de Madrid hacia la Sierra de Guadarrama y la edificación de grandes barriadas para empleados y obreros, a semejanza de las que existen en torno a Londres y París.

El ministro de Obras públicas procurará acometer esta mejora de líneas ferroviarias, incluyéndola en el plan de obras del Consejo Superior de Ferrocarriles para el año próximo.

GUERRA

Visitas al ministro.-Sin noticias de interés

El Sr. Azaña recibió al alto comisario de España en Marruecos, Sr. López Ferrer; al embajador de Méjico, D. Julio Alvarez del Vayo; a los generales Riquelme y Romerales; al consejero de Estado Sr. Carande; al alcalde de Madrid con una representación de la Compañía Telefónica Nacional; al presidente del Fomento de la Cría Caballar, al secretario del Consejo de Cámaras de Comercio, Industria y Navegación y a una Comisión de auxiliares de Intendencia y Artillería.

Después recibió a los periodistas, a los que dijo que no había ninguna novedad ni noticias de interés que facilitarles.

TRABAJO

El Sr. Largo Caballero, mejorado

El ministro de Trabajo, Sr. Largo Caballero, muy mejorado de la enfermedad que padece, ha abandonado el lecho por prescripción facultativa.

En el Parlamento

Se reúne la Junta Central del Censo

A las cuatro de la tarde de ayer se reunió en el Congreso la Junta Central del Censo, bajo la presidencia del presidente del Supremo, D. Mariano Gómez. Han asistido a ella los Sres. Sánchez de Toca, Serrano Jover y D. Honorato de Castro.

La reunión duró una hora aproximadamente, y tenía por objeto, según manifestó uno de los concurrentes, evacuar una consulta formulada por la Junta provincial de León acerca de la fecha a partir de la cual habían de contarse los plazos relativos a designación de locales para colegios electorales y de las personas que han de constituir las Mesas.

El acuerdo de la Junta ha sido contestar en el sentido de que la fecha inicial para las mencionadas designaciones es la del 16 de Diciembre último, en que quedó terminada la confección del Censo electoral.

El Comité del partido radical

Mañana, a las tres de la tarde, celebrará su primera reunión en el Congreso el Comité nacional del partido radical que fué elegido en reciente asamblea.

Otras notas políticas

Los radicales socialistas ante la federación de izquierdas

Hoy, a las cuatro de la tarde, se reunirá en su domicilio de la calle de Fernanflor el Comité nacional del partido radical socialista para determinar la posición que ha de adoptar ante la proyectada federación de izquierdas.

El Comité nacional está presidido por D. José Salmerón, y lo constituyen, además de los ministros de Agricultura y Justicia, los señores Gordón Ordás, Valera, Moreno Galvache y Valle.

Se supone que la reunión será de breve duración, y facilitarán una nota, en la que el partido radical socialista fije su posición.

El Sr. Besteiro habla de la U. G. T. y del partido socialista

El periódico de los lunes ha publicado unas extensas declaraciones del Sr. Besteiro acerca de las incidencias que se produjeron al ser elegida la Ejecutiva de la U. G. T.

—Entendimos—dice—que no debíamos seguir la actitud de los que dimitieron, pues hubiéramos colocado al Congreso en una posición difícil.

En la situación actual no hay triunfo de una tendencia sobre otra. Se trata, ciertamente, y hay que reconocerlo, de divergencias de criterio; pero no de disidencias ni de grupos de camaradas que enarbolan una bandera enfrente de otros camaradas y de otros criterios.

Conviene definir bien esta disparidad de apreciaciones. Consiste en que algunos entendemos que por aquel acuerdo de colaboración del partido socialista se ha creado un estado de cosas por el cual el partido y la Unión General de Trabajadores ven mermadas su autonomía y la independencia de sus movimientos.

Considera un bien que haya diversidad de tendencias.

El socialismo y el movimiento sindical en España han tenido siempre algunas características que lo han dotado de singular fortaleza. Si nuestra significación ideológica sufriera algún quebranto, el contingente de afiliados más importante por su número podría suponer una peligrosa carga que nos amenazaría con grave riesgo. Una de esas cualidades favorables de nuestra organización ha sido la relación recíproca y el estrecho contacto que se ha mantenido siempre entre el movimiento socialista y el movimiento sindical, es decir, entre el partido socialista obrero español y la Unión General de Trabajadores.

La unión no puede romperse, y nosotros estamos decididos por nuestra parte a aunar todos los esfuerzos y todos los sacrificios para su mantenimiento.

Hay que reconocer que hoy esa unidad de acción entre el partido socialista y la Unión General de Trabajadores no es tan fácil de mantener como en otros tiempos. La dificultad es más honda y depende del propio desarrollo de nuestras organizaciones y de la creciente complejidad de los problemas a que tenemos que hacer frente. La unidad sindical, el partido socialista y la Unión General de Trabajadores se han mantenido hasta ahora por su sistema, que yo varias veces me he atrevido a considerar como patriarcal.

Los problemas que tiene que resolver el partido socialista, como organismo político de la clase trabajadora, son cada vez más numerosos y difíciles, y la participación que tiene que tomar el movimiento sindical en la vida política es cada vez más grande y tiene que ejercerse cada vez de una manera más continua.

El Congreso que acaba de celebrarse tuvo una visión muy acertada de este problema cuando ha estimulado por uno de sus acuerdos la celebración de reuniones conjuntas de los elementos directivos de nuestra organización política y de nuestra organización sindical.

Yo me he permitido señalar el ejemplo del partido laborista inglés, que ha sabido unir en su seno el movimiento sindical y el movimiento político con gran diversidad de matices, y, sobre todo, el gran partido obrero belga, cuya estructura es quizá más fácilmente asimilable por nosotros. Estoy persuadido de que por ese o por otros caminos hemos de conseguir un perfeccionamiento y una fortaleza de nuestras organizaciones que nos permita cumplir los deberes que tenemos con nuestro país y con el movimiento internacional, dentro del ambiente favorable que ha de ofrecernos la República española.

El Sr. Carabias habla de la baja del descuento

El gobernador del Banco de España, Sr. Carabias, ha hecho unas manifestaciones sobre la significación y alcance de la disposición del ministro de Hacienda acerca de la reducción del tipo del descuento.

—La resolución del ministro —ha dicho el Sr. Carabias—se ajusta perfectamente al pensamiento que expuso sobre el particular en su reciente discurso de presentación de los presupuestos. En realidad, desde que se inició esta cuestión, en todo momento se mostró propicio a esa prudente reducción en el precio oficial del dinero, y en tales términos se mantuvieron siempre nuestras conversaciones sobre el particular. No contradice esa determinación el sentido del dictamen del Banco de España, que, como es sabido, sosteniendo firmemente su criterio contrario a toda reducción en los tipos vigentes para las operaciones pignoraticias, dejaba entrever la conveniencia, y aun la oportunidad, de disminuir el tipo de interés en las operaciones del descuento comercial.

Siguió diciendo el Sr. Carabias que la distinción entre descuentos comerciales o puede ser sencilla o bastante complicada, pues depende del rigor con que se haga la apreciación. Para los Bancos una interpretación rígida podría dar lugar a situaciones enojosas. Cree que se impondrá un criterio ecléctico de contemporización que conviene al actual momento económico.

Asamblea de Acción Popular

Durante el domingo continuaron las sesiones de la Asamblea nacional de Acción Popular.

Por la mañana, a las diez y media, se discutió la ponencia presentada por la Sección de propaganda, siendo aprobada. A las cuatro de la tarde la ponencia relativa a organización también se aprobó.

Por la noche, a las ocho, se celebró la sesión de clausura, pronunciando el Sr. Gil Robles un extenso discurso, fijando el programa del partido por él presidido.

Automóvil despeñado

Un muerto y dos heridos

Las Palmas, 24.—En el kilómetro 6 de la carretera de Maya cayó por el barranco de Rosales una camioneta ocupada por Juana Santana, Wenceslao Padrón y Andrés Guerra Díaz, rodando el vehículo hasta una profundidad de 50 metros.

La camioneta se incendió, resultando muerto a consecuencia del accidente Juan Santana y heridos gravísimos Wenceslao Padrón y Andrés Guerra.

EN EL CONDADO DE LANCASTER

Huelga de la industria textil

Londres, 23.—Ha terminado la huelga de la industria textil por un acuerdo entre los patronos y obreros del condado de Lancaster, sobre la base de una cierta reducción de salarios.

Los huelguistas reanudarán el trabajo mañana, por la mañana, y las nuevas bases comenzarán a regir el día 31 del corriente mes.

EN VILLANUEVA DE CORDOBA

Cuatro enmascarados hieren gravemente al presidente de la Juventud radical

Córdoba, 24.—A primera hora de la noche, cuando regresaba de una huerta de su propiedad a Villanueva de Córdoba el presidente de la Juventud radical de este pueblo, D. José Buentado, de veintitrés años de edad, le salieron al encuentro cuatro enmascarados armados de escopetas, que hicieron una descarga, resultando el Sr. Buentado gravísimamente herido en el vientre.

Se sospecha que el crimen ha sido cometido por elementos extremistas, a los que denunció hace días cuando robaban unos lechones.

EN DEFENSA DE LA MADRE

Hiere a su padre gravísimamente

Plasencia, 24.—Después de una violentísima discusión entre el matrimonio formado por José González Fernández y Aniceta Ubeda, el esposo dió a su cónyuge una bofetada.

En este momento, el hijo de ambos, Antonio González, disparó una pistola contra su padre, causándole una herida gravísima en la columna vertebral. Cometida la agresión, Antonio se dió a la fuga.

Servicios hidráulicos de la cuenca del Duero

Adjudicación de obras para abastecimiento

La Dirección general de Obras Hidráulicas ha comunicado a la Delegación de dichos Servicios en la Cuenca del Duero, la adjudicación definitiva de las obras de conducción de aguas para abastecimiento que seguidamente se consignan:

Cantalejo (Segovia), a D. Lorenzo Sanz Sebastián por la cantidad de 139.803 pesetas.

Villabrágima (Valladolid), a don Pablo Gutiérrez Churruca por la cantidad de 55.394 pesetas.

Esguevillas de Esgueva (Valladolid), a D. Pablo Gutiérrez Churruca por la cantidad de 57.471 pesetas.

EN BULGARIA

Conferencia de la Unión agraria

Sofía, 24.—Esta mañana ha comenzado sus tareas la Conferencia de la Unión agraria.

Kalu Maleff ha sido elegido presidente.

Virgilio Dimoff ha pronunciado un importante discurso, en el que ha aconsejado unión y disciplina para evitar el espectáculo anárquico de las luchas entre izquierdas y derechas.

El Gobierno brasileño libertará a 6.000 paulistas

Nueva York, 24.—El Gobierno del Brasil se propone poner en libertad a 6.000 soldados paulistas que fueron hechos prisioneros durante la revolución.

Se añade que los oficiales continuarán encarcelados.

Por otra parte, el Gobierno brasileño anuncia que únicamente castigará a los instigadores del movimiento.

Informes de Cataluña

El escándalo de las agencias de destinos

Barcelona, 24.—Esta mañana la Policía se personó en el despacho de Francisco Massana para practicar un detenido registro e incautarse de los documentos que en poder de este sujeto obrasen relacionados con la gestión realizada por las Agencias de destinos municipales. El individuo en cuestión está en la cárcel a disposición del Juzgado.

La Policía hizo diversas preguntas a algunas personas que en grupos comentaban el proceder de Massana y les recomendó que si tenían que formular alguna queja concreta debían hacerlo ante el jefe superior, que era quien llevaba el asunto hasta que empezara su actuación definitiva el juez.

Uno de los que protestaba, Francisco Sangola Arenas, dijo que Massana ofrecía los empleos; pero que los interesados quedaban obligados a imponer en el Banco de Valores y Créditos cantidades para premio de gestión, que ascendían a 50.000 pesetas algunas de ellas.

Massana ha estafado por este medio a los incautos clientes de la agencia que él regentaba la bonita suma de 334.000 pesetas. Parece ser que a muchos de los denunciantes les ofrecía cargos y empleos en fábricas y almacenes; pero siempre que previamente se le entregara una suma como garantía y precio de su gestión. Rara vez, según los denunciantes, Massana conseguía los destinos.

Nombramiento de juez especial

La Sala de gobierno de la Audiencia ha nombrado juez especial para que instruya el sumario abierto con motivo del tráfico de empleos municipales a D. José Fernández Higueras, juez del distrito once, y fiscal inspector del mismo al abogado fiscal Sr. Carballo.

Fallecimiento de un supuesto atracador

En el Hospital Clínico falleció Francisco Bayones, a quien los guardias encontraron gravemente herido cerca de la fábrica de la viuda e hijos de Frías, de Hospitalet.

La viuda de Bayones ha dicho que éste, el día de autos, salió de su casa a las cinco de la mañana.

Esta circunstancia hace creer que Bayones fué uno de los que asaltaron la fábrica.

Qué amigos tienes...

En la madrugada última fué encontrado en la avenida del Catorce de Abril, cerca de la calle de Urgel, Víctor Gutiérrez, natural de Cádiz, que se hallaba totalmente desnudo y además presentaba lesiones de consideración en diversas partes del cuerpo.

Trasladado al Hospital Clínico, manifestó que había salido a dar un paseo con dos amigos, los cuales lo desnudaron y le produjeron las lesiones que sufre.

Un hombre muerto en riña

En la calle de Taulet, esquina a la de Llacuna, fué hallado el cadáver de un hombre, conocido por «el Drapaire». Presentaba una herida, producida por arma blanca, en el costado izquierdo, que le interesaba el corazón. El sereno de la demarcación declaró que un individuo llamado José Pérez Guillén le había manifestado que se hallaba herido en una mano y en un brazo a consecuencia de una riña que con el muerto habían sostenido varios individuos, y al intentar separarlos sufrió las heridas que padecía. Ante el juez, el citado Pérez Guillén declaró que los que habían reñido con la víctima eran unos trabajadores del muelle y que cuestionaban sobre la estancia de los castellanos en Cataluña. Afirmó que intervino para separarlos. El tabernero, Vicente Chiva, compareció ante el juez, que dispuso su ingreso en la cárcel, así como el de Pérez Guillén.

Reunión del Consejo de la Generalidad.-Creación del Cuerpo de enfermeras de la Generalidad.-Nombramiento de una Comisión asesora jurídica

A las ocho menos cuarto se reunieron los consejeros de la Generalidad juntamente con los comisarios, bajo la presidencia del Sr. Maciá.

A las diez y cuarto de la noche se ha dado por terminado el Consejo, manifestando el presidente a la salida que se había aprobado el decreto de convocatoria a las elecciones, el que se facilitaría íntegro mañana.

El Sr. Gassol manifestó que se había aprobado un decreto creando una escuela de enfermeras en la Generalidad de Cataluña.

El consejero de Justicia y Derecho, Sr. Comas, reunió a los periodistas en su despacho y les dió cuenta de lo tratado. Les dijo que se había nombrado una Comisión asesora jurídica que tendrá por objeto el estudio de los anteproyectos de leyes que el Gobierno de Cataluña vaya a someter a las Cortes.

Esta Comisión la integran 21 jurisconsultos de fama de Cataluña: los Sres. Maluquer, Hurtado, Anguera de Sojo, Roig y Bergadá, Xirau, Raventós, Emperados y otros.

También se ha nombrado una Comisión encargada de preparar los anteproyectos de la constitución interna de Cataluña, la ley Municipal, la ley reguladora del Tribunal Superior de Cataluña y la ley Electoral, que regulará las elecciones sucesivas al Parlamento de Cataluña. Para esta Comisión se ha nombrado a los Sres. Maluquer, Roig y Bergadá, Hurtado, Gobern, Mías, Xirau y Pi y Suñer.

Manifestó también el Sr. Comas que se había empezado a hablar de presupuestos, como asimismo de la ley complementaria Electoral, la cual fijará las normas de las elecciones que se han de celebrar el día 20 de Noviembre.

Según manifestó a la salida del Consejo el Sr. Maciá, mañana podrán ya hacerse públicas las listas de candidatos de la izquierda republicana de Cataluña para las próximas elecciones.

Muerte de un ex alcalde republicano de Barcelona

Ha fallecido D. Manuel Morales Pareja, que desde hace unos días, y a su regreso de Madrid, sufría un ataque de uremia.

El Sr. Morales fué consuegro de D. Hermenegildo Giner de los Ríos y elegido alcalde de Barcelona por votación de los republicanos cuando tuvieron mayoría en el Ayuntamiento. En la actualidad seguía militando en el partido radical y desempeñaba el cargo de delegado del Gobierno en el Consorcio del puerto franco de Barcelona.

Los celos y la falta de trabajo determinan un crimen

Esta noche se presentó en la Jefatura de Policía José Trumers, de treinta y seis años, manifestando que acababa de dar muerte a su esposa en su domicilio. Varios agentes acudieron a la casa y hallaron a Victoria Fernández Pantoja, que sufría heridas gravísimas producidas con un cuchillo.

Parece que el crimen obedece a los celos, agravada la situación matrimonial por las condiciones económicas motivadas por el prolongado paro del marido en el trabajo.

La herida en grave estado pasó al hospital, y el agresor a los calabozos del Palacio de Justicia.

El hijo y heredero del Aga Khan

Sufre un accidente de automóvil

Londres, 23.—El hijo y heredero del Aga Khan ha sufrido un accidente de automóvil, a consecuencia del cual sufre lesiones en la cara y en varias partes del cuerpo.

LA MAFFIA EN LA ARGENTINA

Buenos Aires, 24.—Cinco bandidos armados han detenido en la carretera de Córdoba un automóvil, en el que viajaban el rico hacendado D. Abel Ayerza y el señor Hueyo, hijo del ministro de Hacienda, y se han apoderado de ambos.

Se cree que estos bandidos están afiliados a la Maffia y que pedirán una fuerte cantidad por la liberación de sus prisioneros.

Detención de una banda de ladronzuelos

Bilbao, 24. — Desde hace algún tiempo funcionaba una banda de raterillos, formada por muchachos de diez a catorce años, que fracturaban los candados de los establecimientos y violentaban las cerraduras con palanquetas, apoderándose de diversos objetos y atacando con preferencia los comestibles.

La Guardia municipal dió una batida, deteniendo a ocho de la banda, los cuales facilitaron los nombres de los restantes.

Londres, a obscuras

Londres, 24.—La ciudad de Londres se halla sumida en la más absoluta obscuridad. El día es más negro que la noche.

Según referencias oficiales la obscuridad es debida a la formación de una espesa nube de humo situado dentro del cielo nublado.

La ausencia absoluta de viento ha permitido que la nube de humo se estacione sobre esta capital.

CARTUCHOS INCENDIADOS

Varios soldados heridos

Palma de Mallorca, 24.—En el almacén de efectos militares situado al pie de la Catedral, unos soldados manipulaban esta tarde en unos cartuchos. Al dar un golpe estalló uno, provocando el incendio de una gran cantidad de ellos, pudiendo sofocarse rápidamente el fuego.

Varios soldados resultaron con quemaduras de distintos grados.

LA REELECCION DE HOOVER

París, 24.—Comunican de Nueva York al «Matin» que D. Federico Sackett, embajador de los Estados Unidos en Berlín, y actualmente en uso de licencia en Nueva York, ha pronunciado, con motivo de un banquete ofrecido al cónsul general de Alemania en esta ciudad, un discurso en el que ha pedido a todos los germanoamericanos que voten en masa en favor de la reelección del señor Hoover a la presidencia, teniendo en cuenta que fué él quien con su apoyo personal contribuyó a la concesión de la moratoria a Alemania.

Añadió que quien tanto ha hecho hasta ahora en favor de Alemania, no dejará de continuar su obra hasta el fin.

Varios incendios intencionados

La capilla del Sagrario, destruída

Sevilla, 24.—En Marchena, en la parroquia de San Sebastián, se inició un incendio la noche del domingo, ardiendo la capilla del Sagrario.

Acudieron los vecinos, que al frente del cura y el sacristán trataron de extinguirlo con cubos de agua; pero no lo consiguieron. Ardió totalmente la capilla del Sagrario, quemándose la imagen de la Virgen de los Desamparados, varios retablos y un Niño Jesús.

La Virgen de los Desamparados y el Niño Jesús tenían puestas alhajas de valor. También se quemaron dos cálices.

En un convento de Ecija

En Ecija, en el convento de las Carmelitas descalzas, se encontró una mecha ardiendo impregnada de gasolina que iba a parar a una botella que contenía el mismo líquido.

El incendio hubiera sido catastrófico, porque al lado está el asilo de los ancianos.

Simultáneamente fué encontrada otra mecha encendida en la iglesia de San Gil, donde se venera el Cristo de la Salud, escultura de gran mérito.

Una iglesia y ex convento pasto de las llamas

Nieves de Castro, 24.—En altas horas de la noche fueron destruídos por el fuego la iglesia y ex convento de Castro de Rey. El hecho supónese intencionado, y circula el rumor de que fué debido a divergencias existentes entre el cura y los feligreses.

Entre objetos de plata y artísticos, amén del inmueble, las pérdidas son de consideración.

Fuego en la parroquia de Pereda

Oviedo, 24.—La Guardia civil de Grado comunica que durante la noche del domingo varios individuos entraron en la iglesia parroquial de La Pereda y prendieron fuego al altar. Se carece de más detalles acerca del hecho.

Las lesiones que sufre Tom Mix

Hollywood, 24.—El famoso actor Tom Mix, que el otro día sufrió un accidente cuando estaba impresionando una película, tiene dos costillas rotas y varios cortes y erosiones de menor importancia.

El estado del popular «cow-boy» es satisfactorio, dentro de la gravedad.

Información municipal

El expediente al Sr. Sacristán Fuentes

Hablando con los periodistas el Sr. Palomo se refirió a lo ocurrido el viernes en el salón de sesiones del Ayuntamiento, y manifestó que no había impuesto ni tiene por qué imponer sanción alguna a los concejales que por haber adoptado el acuerdo de considerarse incompatibles con el Sr. Sacristán Fuentes abandonaron la sesión.

Estima el gobernador que debe tratarse de una mala interpretación. Dijo, sí, que el alcalde tiene facultades bastantes para multar a los concejales en aquellos casos en que lo crea justo; pero que ni de cerca ni de lejos ha intentado él adoptar resoluciones con referencia a lo ocurrido el viernes en el Ayuntamiento.

Tenía el Sr. Palomo sobre la mesa el expediente que el Municipio ha incoado contra el señor Sacristán Fuentes, y nos dijo que presta al estudio de aquel legajo todo el tiempo de que dispone y el mejor deseo de acertar en su dictamen. Sin embargo, sabemos que el gobernador tropieza con un dilema: la ley Municipal le concede atribuciones para decidir en casos como éste; pero el Estatuto se las niega, delegándolas en el propio alcalde. Duda el gobernador en decidirse por la aplicación de uno u otro texto, y no sería extraño que requiriese el consejo de la superioridad antes de dictaminar. En cualquier caso el gobernador habrá decidido definitivamente antes del miércoles.

En relación con el asunto Sacristán Fuentes, el concejal delegado de Vías y Obras, Sr. Muiño, ha rogado a la Prensa que haga saber que si es cierto que una ligera indisposición gripal le impidió asistir el viernes a la sesión del Concejo, lo es también que se halla totalmente identificado con los acuerdos que la Corporación adoptó de incompatibilidad con el Sr. Sacristán Fuentes. El Sr. Muiño ruega que se haga constar también que la Delegación de Vías y Obras no tiene función alguna fiscalizadora en las obras denunciadas por el Sr. Sacristán Fuentes, y que, por tanto, no le alcanzan las inculpaciones que formuló en el Juzgado el concejal declarado incompatible.

ELECCIONES EN IRLANDA

Londres, 24.—El «Sunday Chronicle» anuncia que las elecciones generales en el Estado libre de Irlanda se celebrarán en el mes de Febrero próximo.

El mismo periódico dice saber que De Valera está dispuesto a pedir al país la proclamación de la República si en dichas elecciones triunfan sus partidarios.

Los videntes de Ezquioga

Examen fisiológico de una muchacha recluída en el manicomio

San Sebastián, 24.—El gobernador civil, hablando esta noche con los periodistas, ha dicho que tiene ya en su poder el informe emitido por los médicos acerca de los videntes de Ezquioga, que han sido recluídos en el manicomio de Santa Agueda.

Acerca de la muchacha Marcelina Eraso, los médicos dicen que han hecho un examen fisiológico muy detallado de ella. Parece que la muchacha no sabe los días que tiene el año ni los minutos que cuenta la hora; pero sí sabe, de modo perfecto, el sitio donde se encuentra recluída, y permanece todo el día en un rincón, mirando constantemente al suelo y sin hablar con nadie.

Según los médicos, esta muchacha no tiene voluntad.

Refería Marcelina que veía a la Virgen, acompañada de cuatro ángeles, y que cada quince días iba a la campa de Ezquioga para rezar por las familias de algunas personas que le pagaban el viaje. Luego, al regresar a su pueblo, daba a estas familias encargos que decía le había confiado la Virgen.

El resumen que formulan los médicos es que esta muchacha es una enferma olizofrénica, con caracteres de imbecilidad, debilidad de la memoria, insuficiencia de juicio y sugestionabilidad manifiesta.

La consideran incurable; pero como no es peligrosa su enfermedad creen que puede ser llevada a su casa.

El gobernador civil ha enviado el informe al juez, el cual verá lo que ha de hacerse con los que enviaban a la muchacha a que rezara en Ezquioga.

GACETA DE TRIBUNALES

Un triunfo forense de Basilio Alvarez

La Sala segunda de la Audiencia territorial de Madrid ha dictado sentencia en el recurso de apelación mantenido por el ilustre letrado D. Basilio Alvarez en nombre de Sucesores de J. Fernández contra la Empresa del cine Callao, sobre pago de pesetas por adquisición de un aparato de cine sonoro.

La sentencia de primera instancia absolvió del pago, con imposición de costas a los demandantes, y la Sala de lo civil, recogiendo la doctrina que en su informe expuso D. Basilio Alvarez, y haciéndola suya en todas sus partes, ha revocado el fallo del Tribunal inferior, por la que condena a la Empresa del cine del Callao al abono de las cantidades reclamadas, admitiendo la novación de contrato y la prescripción de la acción redhibitoria alegadas por el Sr. Alvarez.

EL ESTATUTO DE ANDALUCIA

La bandera andaluza

Sevilla, 24.—Ayer domingo ondeó por vez primera la bandera andaluza en el edificio de un centro oficial.

Fué iniciativa de la Diputación provincial, que tiene a su cargo todo lo relacionado con la redacción del proyecto de Estatuto y la organización de la Asamblea que para su aprobación se ha de celebrar en breve en Córdoba.

La enseña andaluza—dos franjas verdes y una blanca en el centro—fué izada en el balcón central de la casa-palacio de la Diputación, en la plaza del Triunfo, juntamente con la bandera nacional.

PARA LA ARMADA MEJICANA

Los astilleros españoles construirán veinte navíos

El Ferrol, 24.—La noticia de que por encargo de la República mejicana se construirán en España veinte buques para la Marina de guerra de aquel país ha producido gran júbilo en esta población.

De dichas unidades, varios destructores y dos transportes se construirán en estos astilleros.

La ley de Congregaciones religiosas y la Asociación Libre de Doctores y Licenciados

La Asociación Libre de Doctores y Licenciados está realizando varias gestiones cerca del Gobierno y los diputados, a fin de que se ponga en vigor a la promulgación de la ley de Congregaciones religiosas la prohibición de la enseñanza por éstos Institutos, decretada por el artículo 26 de la Constitución.

La Junta directiva ha solicitado audiencia del presidente del Consejo y ministros de Instrucción pública, Justicia y Agricultura para exponerles sus aspiraciones.

HUELVA, la ciudad chica, que encierra en su provincia incomparables bellezas. La célebre e histórica RABIDA, en Palos; la maravillosa Peña de ARIAS-MONTANO, en Alájar, y la famosa GRUTA DE LAS MARAVILLAS, en Aracena, que ofrecen los mejorables atractivos y son el deleite del turista.

Ministerio de Educación, Cultura y Deporte 2012

LA VIDA DEPORTIVA

EL MADRID F. C. VENCE AL SEVILLA F. C.

FUTBOL

Sigue la buena racha emprendida por el Madrid

Madrid F. C., 6; Sevilla F. C., 2

El gran equipo del Madrid F. C. que hemos admirado en jornadas anteriores, se nos presenta en cada nueva actuación con destacados progresos. De esta forma es como consigue realizar meritorias exhibiciones que denota la enorme superioridad que tiene sobre los rivales que se le oponen.

Al parecer, esta temporada el equipo campeón de Liga cuenta con un conjunto sazonado, pletórico de juego, en el que todas sus líneas responden a la perfección.

El domingo, en Chamartín, presenciamos un excelente partido. Y es que el Madrid F. C., para desquitarse de la pérdida de los puntos en Sevilla, hizo gala del mejor fútbol que se ha visto en lo que va de temporada.

Momentos hubo en la lucha en que las combinaciones se ligaban de tal forma que nos deleitamos presenciando un juego preciosista del más depurado gusto. Ahora, que bueno es que digamos que a ningún equipo se le puede exigir que se desenvuelva en esta forma los noventa minutos del partido, por muy buenos que sean sus componentes.

*

El Sevilla, que también reúne esta temporada un buen plantel de jugadores, tuvo en jaque durante un buen rato del primer tiempo a sus rivales, y sus arrancadas creaban en todo momento situaciones de peligro en la puerta enemiga. La sensación que nos produjo, pese al copioso tanteo, es que este año cuentan con un buen equipo. Y, sobre todo, demostraron que ante el resultado adverso no pierden la moral.

El trabajo de sus líneas fué ejecutado con acierto a través de todo el encuentro. Unicamente en la segunda mitad, cuando resultaron lesionados algunos de sus componentes, el equipo no dió el mismo rendimiento.

Volvimos a ver al Eizaguirre de su mejor época. Pese a la media docena de tantos que encajó, fué sin duda alguna el mejor elemento de su once. Valiente, decidido, ágil, detuvo remates en que parecía eminente el tanto. Tampoco hay que olvidar a Bracero, que estuvo toda la tarde inmejorable. Y siguiendo el orden de méritos, citaremos a Deva, Campanal y Ventolrá.

*

Los comienzos del primer tiempo fueron inmejorables. El equipo madrileño presionó con tal insistencia, que a los nueve minutos obtuvieron el primer tanto. La forma de obtenerlo fué: centro de León que Olivares cede a Eugenio, y éste, sobre la marcha, mandó un tiro que traspasó la puerta enemiga.

No habían transcurrido nada más que dos minutos cuando Regueiro llevó hacia adelante la pelota, y desde la línea centró retrasado, y León, bien situado, remató de cabeza, logrando el segundo.

El Madrid F. C. pasó por unos momentos de desfallecimiento. Realmente el gran tren desarrollado hasta entonces bien merecía un descanso. Pero el dominio del Sevilla fué siendo cada vez mayor. Con ello lo que hicieron es que se forzasen los saques de esquina.

En dos de ellos, y con un intervalo de cuatro minutos, los andaluces igualaron la pelea. El primero fué hecho por Torrontegui, y el otro, por Campanal, de cabeza. Zamora no pudo intervenir con eficacia por las molestias del sol.

Antes de llegar al final del primer tiempo, L. Regueiro avanza hacia los dominios contrarios y tira sesgado, batiendo a Eizaguirre.

*

La segunda mitad comienza floja. Transcurren pocos minutos y Campanal, por estar lesionado, tiene que pasar al extremo. El Madrid F. C. vuelve otra vez a las andadas y empuja sin cesar. Empiezan a llover los tantos. Olivares aprovecha un remate de Hilario, devuelto, y logra el cuarto. Al minuto, el mismo jugador hace el quinto, de un remate de cabeza al recibir el balón de los dominios de Eugenio.

Antes de finalizar el encuentro, Regueiro se cruza hacia la izquierda, pasa a Eugenio, que se la devuelve, y de un cañonazo cruzado marca el sexto.

Los forasteros quedan aplanados, maltrechos, y mientras tanto el Madrid F. C. sigue ejecutando un juego vistoso hasta finalizar el encuentro.

Iglesias cumplió su cometido como árbitro.

Los equipos fueron:

Madrid F. C.—Zamora; Ciriaco, Quincoces; P. Regueiro, Valle, Gurruchaga; Eugenio, L. Regueiro, Olivares, Hilario, León.

Sevilla F. C.—Eizaguirre; Iglesias, Deva; Silvosa, Abad, Fede; Ventolrá, Torrontegui, Campanal, Padrón, Bracero.

ARTAJX

*

Este partido ha sido jugado con balones de la CASA MELILLA, Barquillo, número 6 duplicado.

Resultados de los partidos de campeonato

Betis, 5; Valladolid, 2.

Grupo B.—Racing de Córdoba, 2; Málaga, 1.

	J.	G.	E.	P.	F.	C.	P.
Madrid.	6	5	0	1	25	5	10
Athlétic.	6	2	3	1	12	13	7
Sevilla.	6	3	1	2	9	10	7
Betis.	6	1	4	1	10	14	6
Valladolid.	6	1	2	3	7	15	4
Deportivo.	6	0	2	4	6	12	2

*

	J.	G.	E.	P.	F.	C.	P.
Racing C.	4	3	0	1	8	5	6
Malagueño.	4	2	1	1	7	4	5
Ferroviaria.	3	1	1	1	7	5	3
Castilla.	3	1	0	2	4	8	2
Málaga.	4	1	0	3	5	9	2

Asturias

Club Gijón, 1; Sporting, 6.
Stadium, 0; Oviedo, 3.

	J.	G.	E.	P.	F.	C.	P.
Oviedo.	4	3	1	0	15	4	7
Sporting.	4	3	1	0	13	5	7
Gijón.	4	1	0	3	9	12	2
Avilés.	4	0	0	4	1	17	0

Baleares

España, 4; Baleares, 2.
Constancia, 4; Athlétic, 0.

	J.	G.	E.	P.	F.	C.	P.
Constancia.	2	2	0	0	8	2	4
Mallorca.	1	1	0	0	4	1	2
España.	2	1	0	1	6	6	2
Athlétic.	2	1	0	1	2	4	2
Manacor.	1	0	0	1	0	2	0
Baleares.	2	0	0	2	3	8	0

Cantabria

Racing, 13; Tetuán, 1.
Palencia, 1; Eclipse, 1.

	J.	G.	E.	P.	F.	C.	P.
Racing.	6	5	0	1	36	7	10
Torrelavega.	5	4	0	1	16	7	8
Eclipse.	6	2	1	3	7	11	5
Palencia.	6	1	1	4	8	16	3
Tetuán.	5	1	0	4	5	31	2

Cataluña

Español, 4; Martinenc, 0.
Júpiter, 0; Barcelona, 3.
Palafrugell, 2; Sans, 1.
Sabadell, 3; Badalona, 1.

	J.	G.	E.	P.	F.	C.	P.
Barcelona.	10	9	0	1	38	11	18
Español.	10	9	0	1	31	10	18
Palafrugell.	10	5	1	4	21	19	11
Sabadell.	10	5	1	4	16	18	11
Júpiter.	10	3	2	5	15	21	8
Sans.	10	2	2	6	11	21	6
Martinenc.	10	1	3	6	10	28	5
Badalona.	10	0	3	7	10	24	3

Galicia

Orense, 4; Celta, 1.
Unión de Vigo, 1; Racing de El Ferrol, 3.
Eiriña, 0; Deportivo, 1.

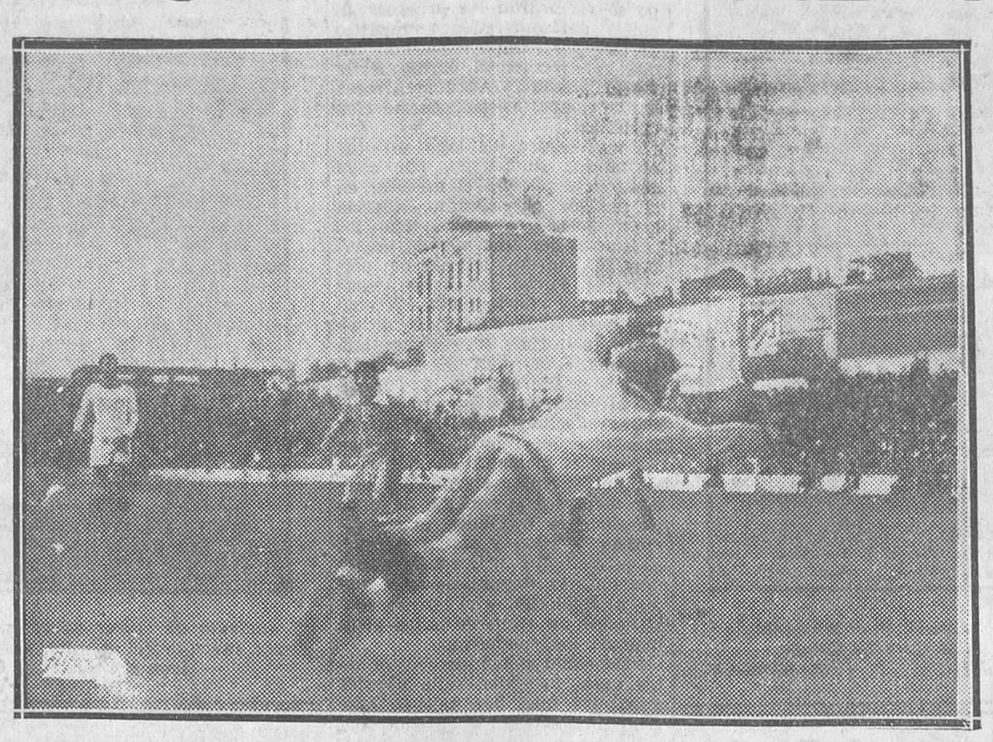

Eizaguirre parando un remate de Hilario en el partido jugado el domingo en el campo de Chamartín entre el Sevilla y el Madrid (Fot. Alfonso.)

	J.	G.	E.	P.	F.	C.	P.
Racing.	6	4	1	1	21	4	9
Celta.	6	4	1	1	13	10	9
Deportivo.	6	3	2	1	16	16	8
Orense.	6	2	0	4	14	17	4
Unión.	6	1	1	4	5	16	3
Eiriña.	6	1	1	4	5	11	3

Guipúzcoa-Navarra

Tolosa, 0; Zaragoza, 3.
Unión de Irún, 2; Osasuna, 2.
Logroño, 4; Donostia, 2.

	J.	G.	E.	P.	F.	C.	P.
Logroño.	6	4	1	1	15	7	9
Donostia.	6	4	1	1	12	9	9
Osasuna.	6	1	4	1	8	10	6
Zaragoza.	6	2	1	3	10	10	5
Tolosa.	6	1	2	3	7	13	4
Irún.	6	1	1	4	11	14	3

Murcia

Imperial, 0; Murcia, 5.
Hércules, 5; Cartagena, 2.

*

	J.	G.	E.	P.	F.	C.	P.
Hércules.	5	5	0	0	16	7	10
Murcia.	6	4	0	2	21	6	8
Cartagena.	5	2	1	2	9	12	5
Elche.	5	2	0	3	14	16	4
Gimnástica.	5	1	1	3	12	16	3
Imperial.	6	1	0	5	12	27	2

Valencia

Castellón, 6; Saguntino, 1.
Sporting, 2; Levante, 4.
Gimnástico, 2; Valencia, 8.

	J.	G.	E.	P.	F.	C.	P.
Castellón.	6	5	1	0	27	9	11
Valencia.	6	5	0	1	34	6	10
Levante.	6	3	1	2	17	11	7
Gimnástico.	6	2	2	2	15	19	6
Saguntino.	6	1	0	5	9	23	2
Sporting.	6	0	0	6	6	40	0

Vizcaya

Baracaldo, 1; Alavés, 0.
Arenas, 1; Erandio, 0.

	J.	G.	E.	P.	F.	C.	P.
Arenas.	5	3	2	0	19	5	8
Athlétic	4	3	1	0	18	6	7
Baracaldo.	5	2	2	1	6	8	6
Erandio.	5	0	2	3	2	13	2
Alavés.	5	0	1	4	5	18	1

AL MARGEN

Un campeón contra el reloj

A distancia, los comentarios que se hagan sobre e campeonato ciclista de España forzosamente han de pecar por su objetividad excesiva, faltos del control directo y de la apreciación exacta que sólo inspira las cosas vividas, en este caso el campeonato presenciado. Pero dejaríamos de reflejar lo más destacado de la jornada y faltaríamos al deber elemental que a todo comentarista impone la actualidad.

Coinciden los informes en el éxito sobresaliente de la prueba. La organización fué impecable y el tiempo ayudó lo que pudo, abriendo un paréntesis en el régimen de lluvias que padecían en Guipúzcoa. En el «campo» escaso, es decir, en la reducida inscripción, estaban, sin disputa, los mejores. Faltaron corredores madrileños; pero su presencia no hubiera añadido ningún aliciente a los que ya reunía el campeonato de este año. Que eran muchos, pese a la época tardía en que se corre esta prueba y a los doce participantes, entre los que la lucha para el primer puesto quedaba limitada, virtualmente, a menos de la mitad, y apurando mucho, a sólo tres corredores.

Un poco sorprenderá el triunfo de Luciano Montero. Parecía haberse olvidado lo que vale y sus especiales condiciones para la carrera del domingo. En las apreciaciones que hemos leído, rara vez ha sonado su nombre. Había dos grandes favoritos: Ricardo Montero y Mariano Cañardó. Entre éstos se barajaban las probabilidades, recordando su actuación de todo el año, más completa la de Ricardo; pero sin dejar de ser impresionante la del navarro-catalán.

En dichas evaluaciones no se dió la debida importancia al recorrido, al trazado de la prueba. Los 150 kilómetros por carreteras cuidadas y sin desniveles de importancia parecían propicios a un hombres más científico y rápido que incansable, duro y trepador. Pesaban más los triunfos y la fama ya conseguidos que la forma actual y las circunstancias propias, exclusivas, del campeonato y de su fórmula. Porque contra el reloj, el orden de salida tiene una importancia excepcional. Le tocó la china de la primera salida a Ricardo Montero, y en esto la suerte hubo de jugarle una mala pasada. El precedente de Telmo García, que en aquel memorable campeonato supo emplearse con tal energía que salió y llegó en primer lugar, no sirve, porque es la excepción. Ricardo Montero, pedaleando solo, sin nadie que le inquietase y sin alturas que escalar a ese tren suyo irresistible, estaba perdido. Cardona, cinco minutos después, y Luciano Montero, a los diez de la alineación de Ricardo, tenían por delante el impulso magnífico de alcanzarle y también una guía segura para dosificar su esfuerzo, a la par que precisas indicaciones respecto al éxito que les aguardaba.

Antoñito González, uno de los más pequeños corredores de la prueba ciclista infantil celebrada el domingo en el Retiro (Fot. Alfonso.)

De todas formas, el campeón ha hecho una carrera espléndida y su marca es de consideración casi excepcional. Tal vez sería el único que habría resistido con éxito la salida en primer término. Esa salida que coloca a Ricardo el quinto en la clasificación, descorazonado al ver cómo le desbordaban los que salieron después, sin un mal repecho por delante donde pudiera darles la batalla. Cañardó, regularidad y tesón admirables, es un digno segundo puesto, y Cardona, el levantino, arrojado y valiente, sacó todo el partido posible a sus facultades, y el empeñadísimo codo a codo con Luciano, al demostrar sus condiciones, también sirvió para acrecentar la velocidad del campeón.

De las suspicacias sobre el sorteo y acerca del acompañamiento de Cardona, que favoreció a Luciano Montero, no queremos hacernos eco. Bastante se habló en 1928, cuando el triunfo espléndido de Telmo García, al que los ases de entonces no querían reconocer su indiscutible victoria. Como entonces, a Luciano le ha favorecido el trazado de la prueba y el que durante casi todo el año vivió pendiente del campeonato, sin que se hubiera gastado prodigándose por esas carreteras. Estamos en un todo conformes con lo dicho hace días por Manuel Serdán, de probada competencia en ciclismo, acerca de que la época actual no es la más propia para que el campeonato se desenvuelva normalmente. Pero el fino espíritu crítico de Serdán, al reconocer y destacar a Luciano Montero como uno de los probables vencedores, se anticipó a estas limitaciones que se ponen a su victoria.

Y ahora, como todos los años, vuelta a la eterna disputa de las fórmulas. Como si los campeonatos contra el reloj no tuvieran acreditada su deportividad indudable.

FRIKI

CICLISMO

Luciano Montero, campeón de España en carretera

El campeonato infantil

El domingo se celebró en el paseo de coches del Retiro la jornada final del segundo campeonato ciclista infantil de Madrid. El éxito fué aún mayor que el anterior domingo.

Empezó la jornada disputándose seis semifinales de las tres últimas categorías de niños, en las que participaron 60 corredores, clasificándose los cinco primeros de cada semifinal.

Los resultados de las semifinales fueron:

Primera categoría (niños de cinco años); recorrido, un kilómetro:

1, Antonio González, 2 m. 15 segundos 3/5; 2, Felipe Viejo; 3, J. E. Miñana; 4, J. Nieva; 5, Angel Carmona; hasta 11.

Segunda categoría (niños de seis años); recorrido, un kilómetro:

1, Carlitos Coppel Martínez, 1 minuto 58 s. 2/5; 2, E. Pimoulier; 3, L. Soria; 4, A. de Agustín; 5, F. Pérez Martín; hasta 10.

Novena categoría (niñas de cinco a siete años); recorrido, un kilómetro.

1, Lilí Sánchez, 1 m. 56 s. 4/5; 2, Isabelita Serrano; 3, Carmencita Ruiz; 4, Angelita Cano; 5, María Rosa Miñana; etcétera, hasta 10. La clasificación no es definitiva mientras no lo determine el Jurado, por existir una reclamación contra una de las presuntas clasificadas.

Tercera categoría (niños de siete años); recorrido, dos kilómetros:

1, Agustín García Gadea, 4 minutos 0 s. 3/5; 2, Pablo M. Sobrado; 3, Fabián Fernández; 4, Cayetano Carmona; 5, M. de Lázaro; etc., hasta 10.

Cuarta categoría (niños de ocho años); recorrido, dos kilómetros:

1, Andrés Gutiérrez, 4 m.; 2, Jorge Coppel; 3, C. Ruilópez; 4, Paquito González; 5, Enrique Palmero; etc., hasta 10.

Décima categoría (niñas de ocho a diez años); dos kilómetros de recorrido:

1, Martita González, 3 m. 53 s.; 2, Asunción Esteban; 3, Concepción Arroyo; 4, Concepción Navarrete; 5, Luisa Martín; etc., hasta 11.

Quinta categoría (niños de nueve años); recorrido, cuatro kilómetros:

1, Julio Antonio Aragón, 7 m. 21 s.; 2, Antonio Nieva; 3, Félix Martín; 4, José Lajara; 5, Juan Méndez; etc., hasta 10.

Sexta categoría (niños de diez años); recorrido, cuatro kilómetros:

1, Pepe Luis Maestre, 7 m. 27 segundos 3/5; 2, Juan Alfaro; 3, Manuel Carmona; 4, N. Vázquez; 5, C. Herrero; etc., hasta 10.

Undécima categoría (niñas de once a doce años); recorrido, cuatro kilómetros:

1, María Cruz Gutiérrez, 8 m. 6 s. 2/5; 2, Consuelo Fernández; 3, Amparo Fernández; 4, Amelia Abascal; 5, Carmen Moreno; etcetera, hasta 11.

Séptima categoría (niños de once años); recorrido, seis kilómetros:

1, Vicente Rodrigo, 11 m. 8 s., 2, Pedro Nieva; 3, Luisito Coppel; 4, Fernando Rubio; 5, V. Carmona; etc., hasta 10.

Octava categoría (niños de doce años); recorrido, seis kilómetros:

1, Alberto Rubio, 10 m. 39 s.; 2, José A. Ramírez; 3, José A. Blanco; 4, F. Alcantarilla; 5, A. Jiménez; etc., hasta 10.

Final absoluta: Campeón, Alberto Rubio Matey; 2, J. A. Aragón; 3, A. García; 4, Marta González; 5, Carlitos Coppel; 6, J. L. Maestre; 7, María Cruz Gutiérrez; 8, Lilí Sánchez; 9, Andrés Gutiérrez; 10, Antonio González, y 11, Vicente Rodríguez.

El campeonato de España

San Sebastián, 24.—Con buen tiempo se ha celebrado el campeonato de España de fondo en carretera. La expectación que esta prueba había despertado era enorme.

El número de inscriptos era de doce, que tomaron la salida cada cinco minutos, a partir de las siete de la mañana, por el orden siguiente, adjudicado en el sorteo previo: Ricardo Montero, Salvador Cardona, Luciano Montero, Mariano Cañardó José Urdagarín, Jesús Dermit, Federico Ezquerra, Vicente Trueba, Eusebio Bastida, Antonio Escuriet, Bartolomé Flaquer e Isidoro Figueras.

A poco de iniciarse la prueba se percibió que Luciano Montero y Cañardó fueron ganando tiempo a los que les precedían. El irunés, desde la salida, se aprovechó de las magníficas condiciones en que se encontraba la carretera y se lanzó a fuerte tren. Antes de llegar al viraje había logrado pasar a Cardona y a su hermano Ricardo. Estos no se resignaron con la ventaja que les sacaba Luciano, y mantuvieron con él un fuerte codo a codo, el cual tuvieron que resignarse a abandonar por serles insostenible mantener la velocidad que adquiría Luciano Montero.

Ya en cabeza, Luciano mantuvo el fuerte pedaleo que le había hecho llegar a aquel puesto con ánimo de batir el record de la prueba. Este esfuerzo se vió justamente correspondido por el éxito al establecer la nueva marca para los 150 kilómetros, contra reloj, fondo, en carretera, en 4 h. 12 m. 21 s. 2/5, a una media horaria de 35,600 kilómetros.

La llegada a la meta de Luciano Montero constituyó una apoteosis de entusiasmo.

Sin embargo, se presentó una denuncia contra él acusándole de haberse auxiliado en plena marcha al aceptar alimento. El Jurado clasificador, ateniéndose al reglamento de la prueba, impuso al irunés una multa de 200 pesetas y le hizo objeto de una amonestación. Pero al mismo tiempo hizo notar que no podía desplazar de su primer puesto al castigado, ya que por todos se había visto su superioridad y la legalidad de la victoria. Se demostró igualmente que no había intención de soslayar la falta por el corredor, sino que se debió a una imprudencia, por haber aceptado el alimento al llegar al viraje, lugar más concurrido de público y oficiales.

Mariano Cañardó realizó también una carrera superior. A pesar de su esfuerzo, no consiguió superar la clase de Luciano.

Los demás corredores respondieron a lo que de ellos se esperaba.

La clasificación general fué:

1, Luciano Montero, 4 h. 12 m. 21 s. 2/5 (35,600 kilómetros por hora).

2, Mariano Cañardó, 4 h. 15 m. 6 s. 2/5.

3, Salvador Cardona, 4 h. 17 m. 3 s.

4, Jesús Dermit, 4 h. 19 m. 41 s.

5, Ricardo Montero, 4 h. 22 m. 3 s. 1/5.

6, Vicente Trueba, 4 h. 24m. 18 s.

7, Antonio Escuriet, 4 h. 33 m.

8, Bartolomé Flaquer, 4 h. 33 m. 32 s.

9, Isidoro Figueras, 4 h. 34 m. 55 s.

10, Federico Ezquerra, 4 h. 36 m. 56 s.

11, Eusebio Bastida, 4 h. 39 m. 18 s.

12, José Urdagarín, 4 h. 50 m. 23 s.

Campeonato de Pueblo Nuevo

Barcelona, 24.—Ayer se corrió el campeonato ciclista de Pueblo Nuevo sobre una distancia de 50 kilómetros.

Venció Eduardo Martínez, en 1 h. 37 s.

Náutica

Campeonatos madrileños de otoño

En el lago grande de la Casa de Campo se celebró el domingo la final del campeonato madrile-

Momento de lanzarse al agua los nadadores que tomaron parte el domingo en la primera travesía del lago de la Casa de Campo (Fot. Alfonso.)

Regatas de piraguas (campeonato castellano), celebradas el domingo en el lago grande de la Casa de Campo (Fot. Alfonso.)

Ministerio de Educación, Cultura y Deporte 2012

ño de traineras entre los dos equipos de la Soicedad Gimnástica Española y el del Canoe Club, prueba que fué ganada por el equipo A de la Sociedad Gimnástica Española, integrado por Luis González (patrón), Luis Benito (marca), Cándido Serén (segundo), Antonio Vázquez (tercero) y Joaquín Rodríguez (proel), que hizo el recorrido de 1.000 metros en 5 m. 13 s. 4/5, clasificándose a continuación el del Canoe Club, en 5 m. 17 s., y tercero, Gimnástica B, a un segundo del Canoe.

Interin se efectuaba la sumersión para la prueba del generador de aire automático por tiempo indefinido, invento del obrero español Adrián Alvarez, la Sociedad Gimnástica Española efectuó (reservada para sus socios) la travesía a nado del lago grande, que fué ganada por Rafael Perera, en 7 m. 22 s., seguido de Delgado, Basanta, Alicia Rohl y Rafael Cores.

También para sus socios celebró una regata de piraguas, que fué ganada por el equipo integrado por Antonio Vázquez y Antonio del Val, entrando en segundo lugar Fernando Trapiella y Angel Canales.

Finalmente se corrió la regata de auot-bours Gran Premio de Otoño sobre un circuito triangular y 25 vueltas. Fué ganada por Ricardo Urgoiti, que hizo una magnífica carrera, invirtiendo 16 minutos 33 s. 2/5, sobre «Ondas II»; en segundo lugar se clasificó Antonio Tapia, sobre «Skotofia», en 16 m. 37 s. 1/5, y en tercer puesto, la señorita María Isabel Pizarro, sobre «Ketti-Kay OE 61». No finalizaron la regata por averías en los motores Walter Meade y José Luis Gadiz.

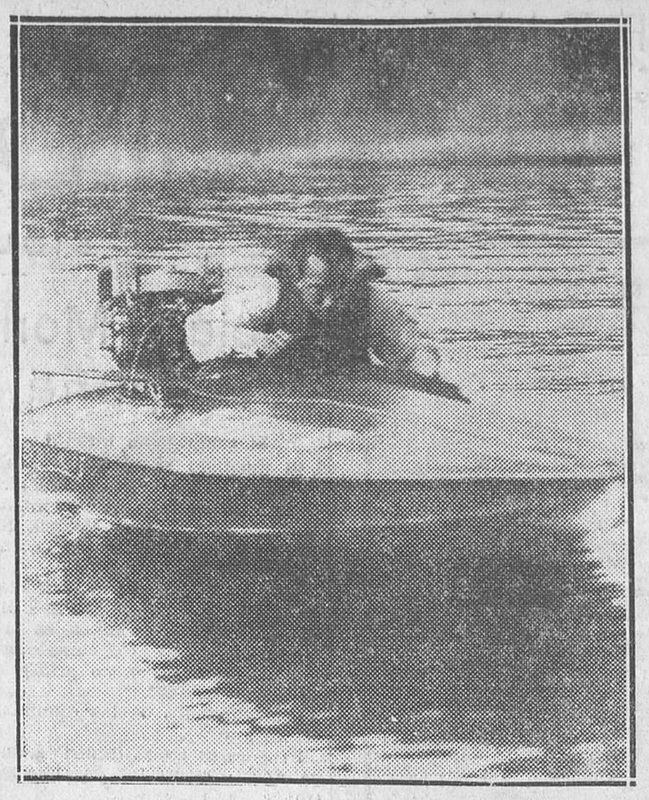

Don Ricardo Urgoiti en su bólido marino, en el momento de tomar una vuelta en el lago de la Casa de Campo (Fot. Alfonso.)

SAMI Parches rápidos contra el calor

Atletismo

Pruebas de preparación

El domingo por la mañana, en Chamartín, los pequeñuelos de las clases que dirige Heliodoro Ruiz celebraron unas pruebas atléticas de preparación para un próximo concurso social. Se registraron buenos resultados, probatorios de la excelente dirección de Heliodoro y de la buena clase de sus alumnos.

Una prueba en Chamartín

En el intermedio del partido Madrid-Sevilla se celebró una carrera pedestre sobre una distancia de 2.500 metros. Venció Carlos Blanco, del Madrid F. C. La clasificación fué la siguiente:

1, Carlos Blanco, en 8 m. 33 segundos 4/5.

2, Rafael Calle, en 8 m. 40 segundos 1/5.

3, José Hernández, en 8 m. 46 segundos.

4, Venancio Sevillano.

5, Víctor Blanco.

Se retiró en el transcurso de la prueba Alejandro Carrasco.

La organización, a cargo de Heliodoro Ruiz, perfecta.

Vuelta a Pueblo Seco

La Vuelta a Pueblo Seco (6.300 metros) fué ganada por Vicente Navarro en 29 m. 27 s. Por equipos ganó el Júpiter.

Pugilato

Las reuniones populares

En el local del cine Embajadores se celebró una reunión, a la que asistió numeroso público, obteniéndose los siguientes resultados:

Castellanos (54,500) vence por abandono en el segundo asalto a Navarro I (59).

J. Panadero (57,500) gana por puntos a C. García (56,800) en tres rounds.

López Moreno (56,500) pierde por puntos en seis asaltos ante Diosdado Izquierdo (60).

Calvo Espada (66) gana a los puntos en seis rounds a Consuegra (63).

Calleja (62), tras una lucida pelea, obliga a abandonar en el tercer asalto a Kid Moreno (63,500) en un combate concertado a ocho rounds.

Alf. Brown vence a Petit Biquet

Bruselas, 24.—El panameño Alf. Brown ha vencido por puntos al belga Petit Biquet en un combate a diez asaltos.

Pedro Ruiz hace combate nulo con Kid Oliva

Marsella, 24. — Han contendido Pedro Ruiz y el francés Kid Oliva, ambos dentro de la categoría de los moscas. El encuentro fué muy duro, sobresaliendo la contra de Ruiz, que se impuso a su adversario. El encuentro fué de resultado nulo.

Carreras de caballos

En el Hipódromo de la Castellana

Los resultados del domingo fueron:

Premio Courcy (vallas). 3.000 pesetas, 3.000 metros:

1, «Blue Eyes», de Valero Pueyo (Chavarrías); 2, «Sporran», de Alfredo Bueno (García); 3, «Le Vaal», de Valero Pueyo (Sánchez).

Tiempo: 3 m. 37 s.

Distancia: Tres cuerpos, tres cuerpos, medio cuerpo.

Premio L'Enco, 3.800 pesetas, 1.100 metros:

1, «Gaffino», de Ruiz-Magaz (Sánchez); 2, «Cándida», de la yeguada Figueroa (Perelli); 3, «Choix de Rosita», de Carlos Figueroa (Leforestier).

Tiempo: 1 m. 10 s. 4/5.

Distancias: Dos cuerpos, medio cuerpo, cuatro cuerpos.

Premio Legamarejo (venta). 2.500 pesetas, 900 metros:

1, «Tzuica», de Lachambre (Belmonte); 2, «Albana», de José A. Bohorques (P. Gómez); 3, «Selgaval», de Carlos Figueroa (Leforestier).

Tiempo: 58 s. 4/5.

Distancias: Dos y medio cuerpos, cabeza, cuatro cuerpos.

Premio handicap de Octubre, 5.000 pesetas, 1.600 metros.

1, «Pinocho II», de Cecilio Agudo (C. Díez); 2, «Blonde de Ceca» (Belmonte); 3, «Rique», de Esteban Fernández (Leforestier).

Tiempo: 1 m. 45 s. 2/5.

Distancias: Dos cuerpos, medio cuerpo, medio cuerpo.

Premio Centaure, 3.800 pesetas, 1.800 metros:

1, «Panamá», de la yeguada Nacional (Sánchez); 2, «Silillos», de Elías Palacios (M. Ponce de León); 3, «Cordon Rouge», de Fernando Montezuma (Perelli).

Tiempo: 1 m. 58 s. 2/5.

Asociación Turró de Estudiantes de Veterinaria

En junta general para la renovación de la Directiva han sido elegidos los siguientes socios:

Presidente, Francisco Aguilar León; vicepresidente, Antonio García de Viquesa; secretario, Albino Carrión Torrijos; vicesecretario, Leopoldo Gros Ortego; tesorero, Jesús Alberdi González; bibliotecario, Casáreo Sáinz Nueva.

Esta Directiva se propone organizar un ciclo de cursillos y conferencias, con el cual se dispone a suplir la deficiencia obligada de conocimientos que nuestras disciplinas presentan en razón de su evolución continua y rápida. Estas conferencias y cursillos serán oportunamente anunciados.

Notas médicas

Colegio de Médicos de Madrid

Completo el número de alumnos que podían asistir al curso de alemán inaugurado a primeros del mes actual en este Colegio de Médicos, se ha organizado un nuevo cursillo de alemán y otro de inglés para médicos, que comenzarán, respectivamente, en los días 2 y 4 de Noviembre próximo.

Las lecciones tendrán lugar, las de inglés, los martes y viernes, y las de alemán, los miércoles y sábados, de seis y media a siete y media. Las inscripciones, que son limitadas, pueden hacerse en la secretaría del Colegio, de seis a nueve, en la que les informarán debidamente.

Asociación Española de Urología

La Asociación Española de Urología celebrará sesión científica pública mañana miércoles, a las siete de la tarde, en su local del Colegio de Médicos, con el siguiente orden del día:

Doctor Pascual, «Papilomas de pelvis renal».

Doctor Covisa (Isidro), «Elefantiasis de prepucio».

Doctor González Ralero, «Perinefritis traumática y estrechez inflamatoria total de uretra». (Presentación del enfermo.)

Doctor Alcina: «Casuística urológica.»

Sueño agradabilísimo

Guarde los **BILLETES DEL TRANVIA CON ANUNCIOS** y podrá obtener una magnífica cama dorada de la acreditada casa **NAVARRO, Valverde, 5.** Pida detalles en las casas anunciadas.

EN EL LAGO DE LA CASA DE CAMPO

El inventor Adrián Alvarez realiza una segunda prueba

En el lago de la Casa de Campo se verificaron las pruebas oficiales del generador automático de aire por tiempo indefinido, del que es inventor el obrero ferroviario español Adrián Alvarez Ruiz. Al acto asistió enorme concurrencia.

En el centro del lago se situó el tanque submarino, por cuya compuerta penetró el inventor en el interior del aparato. Abatida la tapadera, se obstruyeron los resquicios con una masilla impermeable. Adrián habría de permanecer dentro del tanque desde las once y cuarto hasta las cuatro de la tarde. El tanque, de aspecto fusiforme, se sumerge lentamente. Por falta de lastre el tanque reaparece en la superficie al poco tiempo de sumergirse. Para remediarlo se le cargan dos toneladas de lingotes de plomo.

Desde el momento de la inmersión el inventor comenzó a lanzar mensajes por medio de unas esferitas de celuloide, que encerraban escritos y salían a flote. El primero fué dedicado al Presidente de la República; el segundo, al Gobierno, y el tercero consistió en un recuerdo a las víctimas de los submarinos.

Remolcado el tanque con un cable hasta la orilla, salió Alvarez y explicó que, por haberse aflojado una tuerca, el aparato hacía agua, y aunque había tratado de expelerla con la bomba que llevaba, en vista de que se le iban agotando las fuerzas había maniobrado para elevarse a la superficie. Manifestó que estos defectos estarán corregidos para la prueba que piensa realizar el próximo domingo.

El inventor, no obstante el contratiempo sufrido, se mostraba satisfecho, por cuanto había logrado permanecer noventa y cinco minutos bajo el agua gracias a su dispositivo generador de oxígeno y expulsor de ácido carbónico.

Sociedad Geográfica Nacional

Anoche celebró sesión ordinaria esta Sociedad, bajo la presidencia de D. Gregorio Marañón.

Después del nombramiento de socios corresponsales de algunos geógrafos extranjeros, se dió cuenta del proyecto de reforma del calendario estudiado por don Sabas de Alfaro, nombrándose para informarlo, a petición del autor, a los Sres. Díaz Valdepares y Merino.

El vocal de la Directiva D. Pedro de Novo recordó el antiguo proyecto de refundición del Diccionario Geográfico, Histórico y Estadístico de España, de Madoz, el cual puede acometer la Geográfica ajustándose en 1 oposible a la tercera edición del año 1848-50, que sumaba 16 volúmenes y se ajustaba al orden toponomástico mucho más práctico que el de provincias, no sólo para el hallago de cualquier nombre que el lector busque, sino para la rápida publicación de la obra.

Recordó también el triple carácter a que se refiere el título del Diccionario, manifestando que la mayor dificultad estribará en el aspecto estadístico, por ser materia hoy tan especializada, y que tantos y tan diversos datos requiere. La parte histórica se facilita gracias a la enorme cantidad de datos que hoy existen y que faltaban casi en absoluto a mediados del siglo pasado. En la parte histórica habrá que considerar todo lo referente a toponimia por su gran utilidad para los estudios geográficos, geológicos, etc., y las etimologías de cada nombre y los nombres patronímicos de los habitantes, que tienen interesante aplicación en los estudios históricos.

Después de un amplio debate, en el que varios señores socios hicieron observaciones sobre el modo de realizar el proyecto del Sr. Novo, quedó éste encargado de la redacción de una ponencia que pueda servir de base a las futuras discusiones.

El capitán aviador Sr. Iglesias habló brevemente sobre el estado del proyecto de expedición que se propone realizar al Amazonas y para la cual espera contar, en término preferente, con el concurso de la Sociedad Geográfica.

Una joven herida de varias puñaladas por su ex novio

La joven Martinna Díaz Pascual, que presta sus servicios como doméstica en la calle de Jesús, número 3, se encontró con Angel Pascual Belinchón, de veintitrés años, antiguo novio suyo, el cual pretendió que la chica abandonara a Madrid y se trasladara a Ciempozuelos, pueblo del que son naturales ambos. Martina se negó a ello, y Angel, con una navaja, le asestó varios golpes.

Trasladada al Hospital Provincial, los médicos le apreciaroon dos heridas en la espalda, una en el cuello y otra en la región mentoniana, graves las dos primeras.

El juez de guardia se personó en el hospital con el propósito de tomar declaración a la muchacha, pero no pudo hacerlo, a causa del estado de gravedad en que se encontraba.

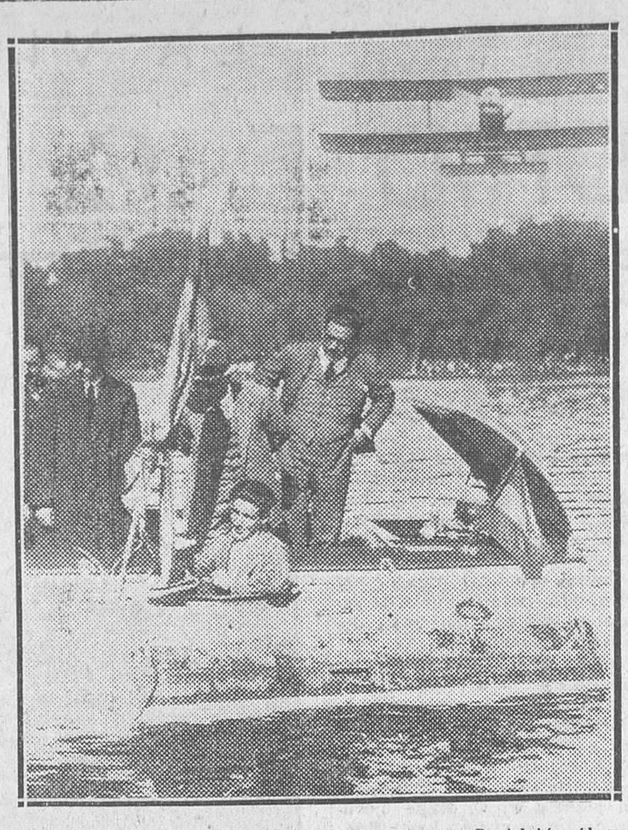

Momento de entrar en el tanque submarino D. Adrián Alvarez, inventor del aparato, para efectuar unas pruebas en el lago grande de la Casa de Campo (Fot. Alfonso.)

La huelga de alumnos de las Escuelas Industriales

Los estudiantes en huelga nos remiten la siguiente nota:

«El sábado, por la tarde, se celebró junta general extrordinaria de los alumnos de la Escuela Industrial de Madrid, reinando un entusiasmo enorme y asistiendo delegados de Valencia. Se leyó un telegrama de los estudiantes de Córdoba solidarizándose.

En la actualidad, las Escuelas Industriales de España que están en huelga, unidas en defensa de las siete bases presentadas por la de Madrid, son las siguientes: Valencia, Sevilla, Linares, Alcoy, Tarrasa, Villanueva y Gelrú, Valladolid, Vigo, Santander, Cádiz, Córdoba y Cartagena.

Por las manifestaciones de don Fernando de los Ríos después del Consejo de ministros celebrado el viernes, en que se expuso nuestra apurada situación y la justicia de nuestras aspiraciones, esperamos inminentemente la solución de nuestras bases.»

Exposición de pintura al fresco

La Exposición de los trabajos recibidos para el Concurso nacional de pintura al fresco se inaugurará el próximo miércoles, 26 del actual, a las doce, en el salón de exposiciones del ministerio de Instrucción pública y Bellas Artes, pudiendo ser visitada libremente por quien lo desee todos los días laborables, de diez a dos y de tres y media a cinco.

La Unión Nacional de Dependientes Municipales de España

Con ocasión de encontrarsen en Madrid para asistir a las asambleas del Congreso de la U. G. T., visitaron al director general de Administración local los delegados regionales Zacarías Garay, Manuel Maestro, Jesús de Miguel y Fulgencio Romero y los representantes de las Secciones de San Sebastián, de Castellón de la Plana y de otras varias provincias.

Entre los asuntos que se le plantearon merecen destacarse los siguientes:

Primero. Que se dicte una disposición por la que se obligue a los Ayuntamientos a cumplir lo que determinan las leyes vigentes respecto a la jornada máxima legal, descanso semanal, retiro obrero, etc., etc.

Segundo. Readmisión de los dependientes municipales destituídos ilegalmente por los Ayuntamientos de Burriana y Bermeo, y recordando que por los gobernadores se dicte una orden, al objeto de que sea cumplida sin pretexto alguno por los Ayuntamientos, que para la destitución de cualquier funcionario municipal será previa la formación de expediente, como determina la ley, y que con todos los que hayan sido cesantes y no haya sido cumplido tal requisito se les readmita en sus puestos, como también a los que por sentencia de los respectivos Tribunales se haya declarado la improcedencia de sus destituciones.

Tercero. Que en vista de las amenazas y coacción que por parte de las autoridades municipales se viene ejerciendo con la Guardia municipal, confundiendo o equivocando el significado de lo que determina la Constitución respecto a la asociación de esta clase de dependientes municipales, se dicte una disposición aclaratoria por la que se deje en libertad a estos ciudadanos para que puedan pertenecer a la Asociación profesional de su clase, y, por tanto, a nuestra Federación nacional, por no implicar injerencia en el desenvolvimiento del servicio que les está encomendado.

Cuarto. Que a ningún empleado u obrero del Ayuntamiento se les descuente de sus haberes o jornales cantidades que ellos no hayan autorizado u obedezcan a retenciones determinadas en la ley, a fin de evitar de que a esta clase de trabajadores se les afilie, en contra de su voluntad, a organizaciones o partidos políticos determinados.

Quinto. Que se les abonen los sueldos y jornales a los dependientes municipales con la puntualidad que exige un buen orden administrativo, y no se ponga a la clase municipal en situación desesperante, como sucede en Guadix, Cuenca y otras localidades, e igualmente que se abone por los Ayuntamientos de Maella y Blascoeles las candidades que se le adeudan a un inspector de carnes e higiene pecuaria y otras cantidades también devengadas a distintos dependientes municipales por también distintos Ayuntamientos.

MAS DE MIL DUROS EN REGALOS

para los que guarden **LOS BILLETES DEL TRANVIA CON ANUNCIO,** 200 premios para el mes de Octubre. Pida detalles en las casas anunciadas.

Una conferencia en Alcalá de Henares

Alcalá, 23.—Procedente de Madrid llegó a esta población, acompañado de varios amigos y correligionarios, el culto penitenciario D. Fernando García Fernández-Yáñez, que fué recibido por destacadas personalidades del partido radical.

Dió su anunciada conferencia en el Círculo del partido sobre «La política radical en relación con el momento político nacional».

Empezó tributando un homenaje al presidente del Consejo, hijo ilustre de Alcalá, señalando que ello no implicaba las diferencias políticas que les separan, ya que éstas sólo son de procedimiento.

A continuación examinó la política local en sus últimos tiempos y la forma en que advino la República, que fué traída por todos los españoles, sin que se deba, a ningún sector político determinado.

Hizo historia del partido radical, razonando la cuestión parlamentaria, que cree, en bien de España y del partido, será otra a partir de la Asamblea.

Atacó duramente la gestión ministerial, considerándola perniciosa para los intereses del país.

Examinó el actual proyecto presupuestario, demostrando que por su distribución caprichosa, injustificada razón de sus cifras y exagerado déficit, de seguir así constituye un serio peligro para el crédito de la nación.

Comentó la Asamblea del partido, haciendo grandes elogios de ella. Invitó a los asistentes a que desplegaran una gran actividad en los momentos actuales, en beneficio de España y del partido radical, en colaboración con los demás partidos republicanos, sin claudicaciones deshonrosas.

Terminó afirmando que el partido radical será el eje de la política nacional futura y que el futuro Gobierno republicano está próximo y lo presidirá el señor Lerroux.

El orador, que fué aplaudidísimo durante su conferencia, oyó una gran ovación al final.

Los exámenes extraordinarios

La «Gaceta» publica la siguiente orden del ministerio de Instrucción pública:

«Con motivo de la aplicación de la regla cuarta de la orden de 2 de Mayo del corriente año, inserta en la «Gaceta» del día 5 del mismo mes, han surgido dudas respecto a sí en los exámenes que han de verificarse próximamente en el actual curso académico podrán o no actuar los alumnos no aprobados en las convocatorias ordinarias de exámenes del curso de 1931-32, y para resolver las mismas, de conformidad con lo propuesto por la Facultad de Derecho de la Universidad Central.

Este ministerio ha tenido a bien disponer que podrá admitirse la matrícula y el examen a todos aquellos alumnos que tengan pendientes de aprobación asignaturas desde la convocatoria de Junio del presente año, aunque no haya transcurido el plazo de seis meses a que se refiere la citada norma cuarta de la orden de 2 de Mayo.

Los alumnos no aprobados en la convocatoria de exámenes de Septiembre no podrán gozar de los derechos que concede la citada orden hasta transcurridos seis meses, a contar desde Septiembre del corriente año.»

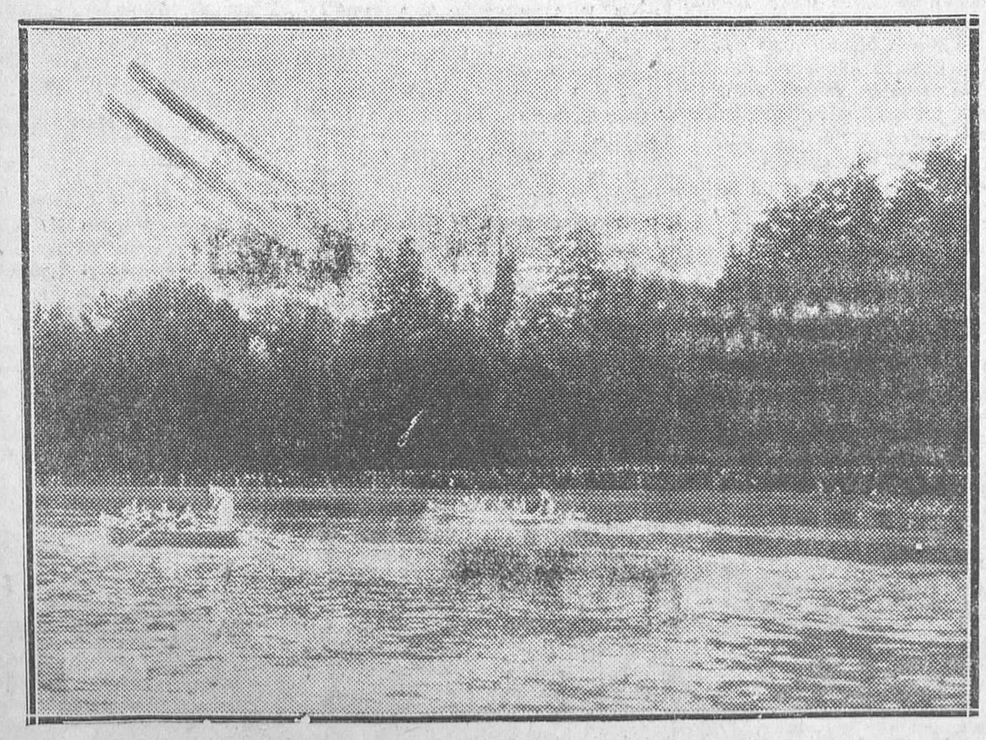

Una avioneta del Aero Popular siguiendo a las traineras durante las regatas del domingo en el lago de la Casa de Campo, en que se disputaban el campeonato la Gimnástica y el Canoe (Fot. Alfonso.)

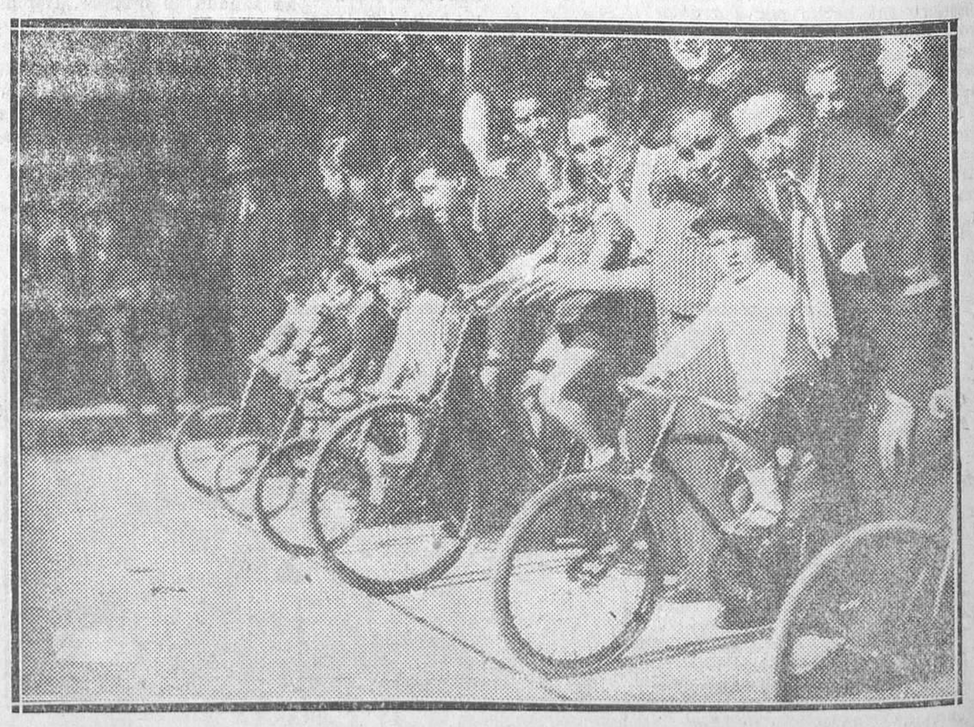

Momento de dar la salida a los pequeños ases de cinco años en el segundo campeonato infantil ciclista, celebrado el domingo en el Retiro (Fot. Alfonso.)

Ministerio de Educación, Cultura y Deporte 2012

MOVIMIENTO OBRERO

Sociedad del Personal al Servicio de Hospitales y análogos de Madrid y sus limítrofes (U. G. T.)

Esta Sociedad celebrará junta general ordinaria mañana miércoles, a las siete de la tarde, en el Círculo Socialista del Norte, Jerónimo de la Quintana, núm. 2.

Sociedad de Obreros Joyeros y Similares

Se hace saber a los compañeros que teniendo el contrato de trabajo en vigor desde el día 14 del corriente, en los talleres donde no se cumpla con la seriedad debida y cuantas dudas o consultas ocurran, deben acudir inmediatamente a secretaría, donde serán debidamente atendidos, los lunes y sábados, de siete a nueve de la noche, y los martes y jueves, de diez a doce de la noche.

Obreros Tallistas

Esta Sociedad celebrará junta general ordinaria el día 28, a las seis y media de la tarde, en su domicilio social, Piamonte, 2 (Casa del Pueblo).

Círculo Socialista Instructivo de Cuatro Caminos y Bellas Vistas

Este Círculo celebrará junta genelal ordinaria mañana miércoles, a las diez de la noche.

Sociedad de Aserradores, Afiladores, Tupistas y Labradores Mecánicos de Madrid

Esta Sociedad celebrará junta general ordinaria hoy martes, a las siete de la tarde, en el salón grande de su domicilio social, Piamonte, 2 (Casa del Pueblo).

Reuiones para hoy en la Casa del Pueblo

Salón terraza, a las ocho de la noche, Biseladores de lunas.

Salón grande, a las siete y media, Aserradores.

Radiotelefonía

Programa para hoy

Unión Radio (E. A. J. 7, 424 metros).—A las once cuarenta y cinco, nota de sintonía; a las doce, campanadas de Gobernación; programas del día; a las doce y cuarto, señales horarias; fin de la emisión. A las dos, campanadas de Gobernación; señales horarias; concierto: «Fravenfresser», E. Eysler; «Dulcinea», Alvarez Alonso; «Pericón del caño», Eliseo Boix; «La guachita», Rodríguez; «El trust de los tenorios», Serrano; revista cinematográfica; «A Little love song», Nicholls; «We Two», Connelly; «Giralda mía», Arom; a las tres veinte, noticias de última hora; a las tres y media, fin de la emisión. A las siete, campanadas de Gobernación; cotizaciones de Bolsa; programa del oyente; a las siete y media, información de caza; continuación del programa del oyente; a las ocho y cuarto, noticias; información de la sesión del Congreso de los Diputados; a las ocho y media, fin de la emisión. A las nueve y media, campanadas de Gobernación; señales horarias; información de la sesión del Congreso de los Diputados; paseo radiofónico por Europa; a las diez, transmisión del Teatro Lírico Nacional (Calderón), «Curro Vargas»; a las once cuarenta y cinco, noticias de última hora; a las doce, campanadas de Gobernación; cierre de la estación.

Programa para mañana

Unión Radio (E. A. J. 7, 424 metros).—A las once cuarenta y cinco, nota de sintonía; a las doce, campanadas de Gobernación; programas del día; a las doce y cuarto, señales horarias; fin de la emisión. A las dos, campanadas de Gobernación; señales horarias; concierto: «Mari, Mari», E. di Capua; «Marcha militar», Schubert; «I Wonder Why», Marcelle Mayne; «Ciriaco», Martín Domingo; «Fausto», Gounod; «Papá, búscame una novia», Garcerán López; «Ladrón de millones», Krender; «El anillo de hierro», Marqués; a las tres veinte, noticias de última hora; a las tres y media, fin de la emisión. A las siete, campanadas de Gobernación; programa del oyente; a las ocho y cuarto, noticias; información de la sesión del Congreso de los Diputados. A las nueve y media, campanadas de Gobernación; señales horarias; información de la sesión del Congreso de los Diputados; charla lírica, por Federico García Sanchiz; a las once cuarenta y cinco, noticias; a las doce, campanadas de Gobernación; cierre de la estación.

EL TIEMPO

Avanzan sobre España las altas presiones de las Azores y se refuenzan formando un centro anticiclónico bien definido.

Abundan las nubes por las costas occidentales de la Península y por el Cantábrico, con producción de nieblas y lloviznas, que alcanzan a la cuenca alta del Ebro.

Desciende la temperatura en las comarcas de Levante. Las cifras máximas oscilan entre 8 grados (Segovia) y 27 (Alicante). Las mínimas más bajas son las de 0 grados, que es la observada en Teruel; 2 grados en Salamanca y 3 en Avila y Segovia.

En Madrid señaló el termómetro 5 grados en mayor descenso, y la máxima fué de 19.

Tiempo probable según el Servicio Meteorológico Nacional

Cantabria y Galicia: Vientos del oeste, lluvias y marejada.

Cataluña y Baleares: Aguaceros y marejada.

Resto de España: Buen tiempo, de cielo nuboso. Nieblas matinales.

¿LE INTERESA A USTED LA MUSICA CUBANA?
¿HA VISTO USTED BAILAR LA RUMBA A LUPE VELEZ?
Pues acuda al estreno de
Bajo el cielo de Cuba
que se verificará muy pronto en el
CINE SAN CARLOS
(FILM M. G. M.)

URODONAL
específico del reuma
se expende en frascos de triple cabida para una cura completa

FAJAS Nagasta, 12 **BEM** a 25 pesetas

LA HERNIA
desaparece con el mundial
vendaje super neo-Barrere
SIN PALAS NI ACEROS
Eficaz como ningún braguero
FAJAS MEDICAS E HIGIENICAS
CASA SOBRINO, ROSALIA DE CASTRO, 7 (antes Infantas), y PRINCIPE, 17, FARMACIA.

Pensamientos y coronas
Flérida, Cruz, 14

En Carabanchel Bajo

Un soldado gravemente herido

Ayer, a las diez de la mañana, ingresó en el Hospital Militar de Carabanchel el soldado del grupo de Información de Artillería Felipe Bulé Bravo, de veintidós años, al que el médico de guardia apreció fractura de la tibia derecha, de pronóstico grave.

Según manifestó dicho soldado, la expresada lesión se la produjo al caer al suelo cuando efectuaba ejercicios gimnásticos en el Campamento de Carabanchel.

Quedó hospitalizado en la Clínica de Reeducación.

Le explota un petardo y resulta herido grave

A la una de la tarde de ayer, y procedente de Aranjuez, ingresó en el Hospital Militar el niño de diez años de edad Vidal Marcos Nieto, natural de dicha población, que había resultado gravemente herido.

El expresado niño encontró una espoleta de cañón, con la que empezó a jugar, y al golpearla con un clavo y una piedra hizo explosión, causándole diferentes heridas.

El capitán médico de guardia, D. José Sánchez Galindo, con el cabo de Sanidad Jesús Valero, le hizo una detenida cura, apreciándole la mutilación del dedo pulgar; segundo dedo, hasta la falange bosal; tercer dedo, hasta la segunda falange, y cuarto dedo, por igual sitio. Sufre también heridas en la región palmar de ambas manos y otras de menos importancia en las piernas.

Su estado es de pronóstico grave.

Robo en un hotel por valor de 1.000 pesetas

El vecino de Madrid D. Joaquín Arnal Fernández, de profesión abogado, ha denunciado a la Guardia civil que de un hotel que posee en la Colonia de la Prensa, sita en el término de Carabanchel Bajo, le habían substraído un aparato de radio valorado en 700 pesetas, un abrigo, una gabardina, cuatro mantas de lana, seis servilletas y un tapete de mesa, cuya cuantía asciende a unas 350 pesetas.

Los ladrones, para llevar a cabo su hazaña, utilizaron una escalera de tijera, por la que subieron al tejado. Levantaron unas tejas, y rompiendo la cubierta del techo pasaron al interior del edificio.

El valor de todo lo robado y los daños causados pasan de 1.200 pesetas.

La Guardia civil practica gestiones para detener a los autores del hecho, del que ya tiene conocimiento el Juzgado municipal de esta localidad.

Tesorería de Hacienda de la provincia de Madrid

El día primero de Noviembre dará comienzo en esta capital y pueblos de la provincia la cobranza voluntaria de las contribuciones del Estado correspondiente al cuarto trimestre del actual ejercicio, y terminará el día 10 de Diciembre siguiente, incurriéndose en el procedimiento ejecutivo de apremio por aquellos contribuyentes que no satisfagan sus recibos en el indicado plazo, con los recargos de apremio reglamentarios.

El edicto de apertura de cobranza, con las instrucciones reglamentarias, se encuentra expuesto en los cuadros de anuncio de la Delegación de Hacienda de esta provincia, Ayuntamiento y ha sido publicado en el «Boletín Oficial» de la misma.

NOTICIAS

Sociedad General Benéfica del Cuerpo de Porteros de los Ministerios Civiles.—En junta general extraordinaria celebrada el 21 del corriente, con una concurrencia de más de 400 asociados, se ha procedido a la votación para elegir nueva Junta directiva, quedando elegida por inmensa mayoría la siguiente:

Presidente, D. Valentín Sanz Martínez; vicepresidente, D. César Abad Alava; secretario, D. Antonio Ortiz Lozano; vicesecretario, D. José María Salvador; contador, D. José Cárdenas Garrido; vicecontador, D. Ventura Pardos Prieto; tesorero, D. Ramón Galán Domínguez; vicetesorero, D. Angel Ballesteros Pedrazuela.

Esta Directiva se complace en manifestar sus más expresivas gracias a todos los compañeros de Madrid y provincias, como asimismo a sus representantes por su actuación y apoyo al elegirnos.

*

Balaguer. Vacuna, 4-6. Preciados, 25

*

Centro Espiritista Platón.— En este Centro, calle del Barco, número 32, hoy martes, a las siete y media de la tarde, continuará el curso de Filosofía espiritista, desarrollándose el tema «Génesis orgánico».

La entrada es pública.

Instituto Rubio.—El próximo jueves, día 27, a las once de la mañana, dará una conferencia en este Instituto el doctor D. Pío del Río Hortega, sobre el tema «Los tumores del sistema nervioso central y periférico».

Centro Instructivo del Obrero.—Hasta el día 31 del actual continuará abierta la matrícula ordinaria de esta antigua Sociedad de enseñanza, cuya seriedad en la misma no es preciso detallar, ya que de sobra es conocida por el pueblo de Madrid, siendo su mejor propaganda el gran número de alumnos que hoy día se encuentran desempeñando cargos importantes en dependencias oficiales, talleres, fábricas y oficinas particulares.

Sus numerosas clases de cultura general, y las de Geografía mercantil, Arte decorativo y publicitario y Orientación profesional de carpintería-ebanistería, de nueva creación, son la mejor garantía de la labor que ha emprendido su Junta diretiva en pro de las clases populares.

En la secretaría de la Sociedad, Carrera de San Francisco, número 11, serán facilitados cuantos detalles relacionados con las mismas se deseen conocer.

Partidos de pelota

En el Jai-Alai

Con extraordinaria animación se celebraron ayer tarde en este frontón los siguientes partidos:

Primeramente jugaron, a remonte, Mugueta y Fitero (rojos) contra Múgica y Abarisqueta (azules).

En las tres primeras decenas dominaron los rojos, y en el resto del partido se hizo una labor competida, con dominio alterno. Ganaron los rojos por dos tantos.

A continuación se enfrentaron Arrechea y Bengoechea (rojos) contra Salsamendi II y Chacón III (azules).

Dominaron los azules hasta el tanto 17. En el 22 igualan, y desde aquí, una arrancada de los rojos hace que éstos tomen la delantera y ganen por 15 tantos.

BIBLIOGRAFIA

DOS MAGNIFICOS VOLUMENES

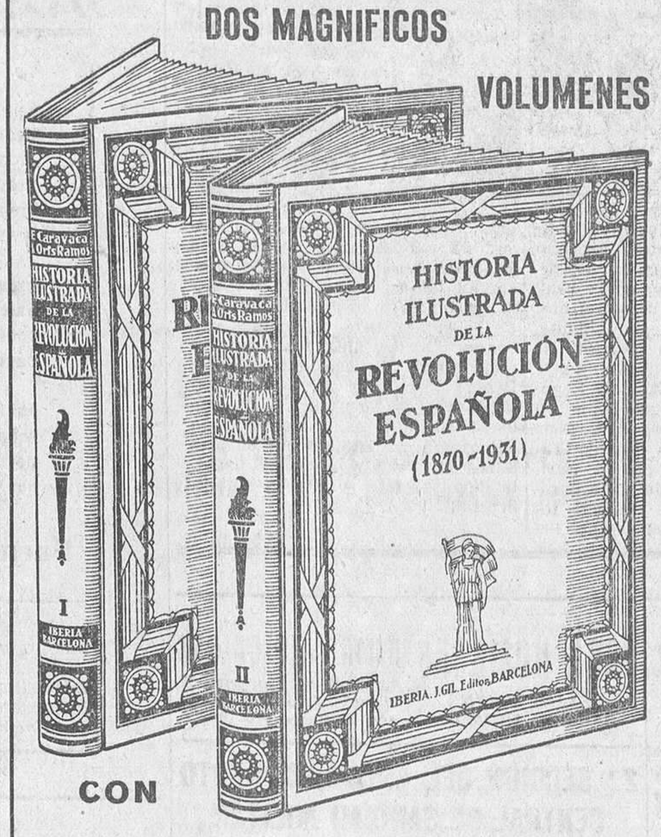

CON

800 páginas de nutrido texto, en las que desfilan los hechos más salientes de los últimos sesenta años, hasta llegar a la proclamación de la segunda Rtpública.

900 ilustraciones de gran valor documental, tales como grabados de época, fotografías, caricaturas, etc., avaloran esta obra, única en la bibliografía española.

Tamaño de los volúmenes, 230 × 295 m/m.; encuadernados en tela, con artísticos relieves e inscripciones en plata y cantos dorados.

Aproveche las facilidades de pago que ofrecemos para adquirir estos dos magníficos volúmenes, que enviaremos inmediatamente, franco de portes y embalaje, una vez en nuestro poder y conforme el adjunto boletín firmado.

6 PTAS. AL MES

BOLETIN DE COMPRA A PLAZOS (01-Lib.-1)

Yo, el abajo firmado, declaro comprar a IBERIA (Joaquín Gil.—Editor) un ejemplar de la obra HISTORIA ILUSTRADA DE LA REVOLUCION ESPAÑOLA, en dos tomos encuadernados, por el precio de pesetas 68, que me comprometo a pagar en plazos mensuales de 6 pesetas; el primero, de 3 pesetas, a la recepción de la obra, y los otros, cada mes, hasta completa liquidación. Mientras no haya satisfecho el importe total de la obra la consideraré en calidad de depósito en mi poder. Al contado, 60 ptas.

Firma,

D......
Edad..... *Profesión*.....
Dirección del empleo.....
Calle.....
Localidad.....
Provincia.....

Bórrese la forma de pago que no interese.

Llene este boletín y envíelo a IBERIA, avenida Pi y Margall, 9, Madrid

Correo de espectáculos

COMEDIA.—A precios populares, esta tarde y todas las noches, «Anacleto se divorcia», el inmenso éxito de risa de Muñoz Seca y Pérez Fernández. (Butaca, tres pesetas.)

FONTALBA.— Martes, miércoles y jueves, tarde, Carmen Díaz en las últimas representaciones de «Señora ama». Viernes, noche, estreno de «La duquesa gitana», del insigne Benavente. Agotadas las localidades del estreno, despáchase para sucesivas representaciones.

COMICO. — (Loreto-Chicote). — Hoy, noche, estreno de «¡Yo soy la Greta Garbo!», de Antonio Paso.

MARTIN.— Todas las noches, «¡Toma del frasco!». Exito verdad.

LATINA.—(Cine sonoro).—Hoy y mañana, últimas proyecciones del formidable éxito cómico «Tiembla y titubea», hablada en castellano, por los inmensos Stan Laurel y Oliver Hardy, y «La última aventura de la señora Chaney» (Norma Shearer).

Jueves, «Mi último amor», hablada y cantada en castellano, por José Mójica.

Sección religiosa

Santos de hoy.—Santos Crisanto, Gabino, Teodosio, Lucio, Marcos, Pedro, Crispín, Crispiniano, Proto, Jenaro y Marciano, mártires; Bonifacio I, Papa; Gaudencio, Hilario y Frutos, confesores, y Santa Daría, mártir.

Espectáculos para hoy

CALDERON.—(Teatro Lírico Nacional).—A las 6 (seis pesetas butaca), El tambor de Granaderos y La verbena de la Paloma.—A las 10, Curro Vargas (Matilde Vázquez e Hipólito Lázaro).

ESPAÑOL.— (Xirgu-Borrás). — 6,30 (segunda popular de tarde, 2,50 butaca), La loca de la casa.—10,30, Alfilerazos (de Benavente).

COMEDIA.—A las 6,30 (popular, tres pesetas butaca), Anacleto se divorcia.— A las 10,30 (popular, tres pesetas butaca), Anacleto se divorcia.

LARA.—6,30 y 10,30, Lo que hablan las mujeres. (Gran éxito.)

FONTALBA.— (Carmen Díaz).— A las 6,30, Señora ama.

AVENIDA.—(Díaz de Artigas-Collado).—A las 6,30 y 10,30, Cuentan de una mujer....

MARIA ISABEL.—(Compañía de Juan Bonafé).—6,45 y 10,45, ¡Engáñala, Constante! (ya no es delito). (Risa, risa, risa.)

VICTORIA.—6,30 y 10,30, El abuelo Curro (por Aurora Redondo y Valeriano León).

MUÑOZ SECA.—6,30 y 10,30, La casa de la bruja (de Pilar Millán Astray).

COMICO. — (Loreto-Chicote.) — 6,30 (2,50 butaca), La locatis (últimas representaciones).—10,30, ¡Yo soy la Greta Garbo! (estreno), de Antonio Paso.

ZARZUELA.—6,30, La torre de la cristiana (cuadro flamenco, debut de la Niña de la Puebla).—10,30, Sol y sombra.

CERVANTES.—(Compañía de espectáculos modernos Caralt).—6,30 y 10,30, El extraordinario caso del fiscal Freeman (reposición). (Butaca, 2,50).

TEATRO CHUECA. — 6,30, Los chatos.—10,30, Don Juan Tenorio. (Butaca, 1,50.)

IDEAL.—6,30, La Revoltosa y La patria chica.—10,30, Sole la peletera. (Exito de llenos. Precios corrientes.)

MARAVILLAS.— (Compañía de revistas).—6,45, ¡Me acuesto a las ocho!—10,30, Mi costilla es un hueso (éxito inmenso).

ESLAVA.—(Compañía titular de revistas).—6,30, Las mimosas (por Blanca Negri).— 10,30, Las Leandras. (Grandioso éxito.)

MARTIN.—A las 6,45 (popular; butaca, 1,75), Puerta cerrada y Pelé y Melé.—A las 10,45, Puerta cerrada y ¡Toma del frasco!

PAVON. — (Revistas Celia Gámez).—6,30 y 10,45, Las Leandras. (¡Interpretación insuperable!)

CIRCO DE PRICE.— 6 y 10,30, grandiosas funciones de circo, y por cuatro únicos días Aquilino y Estrellas Negras, Louis Douglas-Claudia Yonescu. El mejor espectáculo de Madrid. Algo asombroso.

ASTORIA.— (Teléfono 12.880).— A las 4,30, 6,30 y 10,30, El expreso de Shanghai.

PALACIO DE LA MUSICA. — 6,30 y 10,30, París-Mediterráneo.

CINEMA GOYA.— 6,30 y 10,30, Nacida para amar.

CINEMA ARGUELLES.— 6,30 y 10,30, Una mujer de experiencia.

CINE DOS DE MAYO.— 6,30 y 10,30, El teniente seductor.

CALLAO.—6,30 y 10,30, La reina Draga (Pola Negri).

SAN MIGUEL.—6,30 y 10,30, La Wally.

CINEMA ESPAÑA.— A las 5 y 10,15, El último desfile.

CINE GENOVA (teléfono 34.373; antes Príncipe Alfonso).— (Grandes reformas. Nueva Empresa).— 6,30 y 10,30, grandioso éxito de La dama del 13 (creación de Elisa Landi y Gilbert Rolland).

CINE SAN CARLOS.—(Teléfono 72.827).—6,30 y 10,30 (gran éxito), Soborno (por Sue Carol).

LATINA.—(Cine sonoro).— 6 y 10,15, Una extraña aventura de la señora Chaney (Norma Shearer), Tiembla y titubea (hablada en castellano, por Stan Laurel y Oliver Hardy) y otras. Jueves, Mi último amor (hablada y cantada en castellano, por José Mójica).

CINEMA EUROPA.—A las 6,45 y 10,30, Embajador sin cartera.

METROPOLITANO. — 6,30, 10,30, La trata de blancas (escenas de máxima emoción por su realismo sobre tema tan escabroso, dentro de una gran pureza artística).

BARCELO.—6,30 y 10,30, Greifer, el as policíaco (por Charlotte Susa).

PARDIÑAS.— 6,30, 10,30, El teniente del amor (graciosísima y picaresca opereta de grandioso, colosal éxito).

CINE DELICIAS (Tortosa, 8). — (Teléfono 74.052). — 6,15 y 10,15 (martes fémina), Dulzuras del hogar y último día de la grandiosa obra, hablada en español, Trader Horn.

TIVOLI.—A las 6,30 y 10,30, Su majestad el amor (fantástica superproducción musical, por Kathe Tnagy).

CINE DE LA FLOR.—(Cine sonoro).— Hoy, gran acontecimiento, María Alba en Camino del infierno, y otras.

TETUAN.—(Ultimo día).—Du Barry (Mujer de pasión).

PLAYA DE MADRID.—Fuentelarreyna (carretera de El Pardo). Abierta desde las ocho de la mañana. Piraguas, bar, restaurante, aperitivos y meriendas. Entrada, 50 céntimos.

FRONTON JAI ALAI (Alfonso XI; teléfono 16.606).—A las 4,30 tarde (moda). Primero, a remonte, Arano y Abarisqueta contra Izaguirre y Bengoechea.—Segundo, a remonte, Arrechea y San Martín contra Salsamendi y Chacón.

Imprenta de LA LIBERTAD
Madera, 8

Nunca ahorrará dinero en luz

OSRAM

comprando lámparas «baratas». La lámpara mas barata es para usted aquella que más luz le dé por la corriente eléctrica que usted paga. La llamada lámpara «barata» le resultará casi siempre mucho más cara, puesto que a igual consumo da menos luz. Una lámpara de calidad como la Osram, con hilo estirado de especial rigidez, le proporciona el máximo de luz. La vida moderna exige mucha luz. Al igual que millones de consumidores, también usted debe emplear precisamente lámparas Osram.

OSRAM

Ministerio de Educación, Cultura y Deporte 2012

SINDICOS

GREMIO de fiambres por mayor, tarifa 1.ª, clase 3.ª, 14. Las listas del reparto están expuestas del 25 actual al 8 Noviembre en Barquillo, 12. Las reclamaciones se harán ante la Administración de Rentas, Montalbán, 6.

EL síndico del gremio de sastres con géneros finos del país y extranjeros, tarifa 4.ª, clase 2.ª, epígrafe 4, notifica a sus agremiados que las listas del reparto de la contribución para el año 1933 estarán expuestas en la Cámara de Industria (Conde de Peñalver, 20), de cuatro a siete, durante quince días, a contar de la fecha de este anuncio.

EL síndico del gremio de huéspedes, tarifa 1.ª, clase 12, epígrafe C/E, participa a sus agremiados que las listas del reparto para 1933 estarán expuestas durante quince días, a partir del 26 del actual, en el domicilio social (Echegaray, 21), y las reclamaciones para el mismo podrán formularse ante la segunda Junta gremial, Montalbán, 6, Administración de Rentas.

EL síndico del gremio de vendedores de relojes de todas clases, tarifa 1.ª, clase 7.ª, número 8 (casco), notifica a sus agremiados que desde el día de hoy, y por plazo de quince días, se halla expuesto el reparto de cuotas en la Defensa Patronal, Echegaray, 21, pudiendo hacer reclamación en el plazo de quince días el que se crea perjudicado.

EL reparto de contribución del gremio de marmolistas (extrarradio) para 1933 está de manifiesto en la glorieta de la Necrópolis durante quince días.—Síndico A. G. Sánchez.

EL síndico del gremio de muebles usados, tarifa 1.ª, clase 11, epígrafe 12, pone en conocimiento de sus agremiados que las listas para el reparto del año 1933 estarán expuestas durante quince días en la calle de las Huertas, 64, y las reclamaciones pueden presentarlas en la Administración de Rentas Públicas.

CUOTAS

ACADEMIAS
INSTRUCTORES
RECLUTAS

Conviene a todos dirigirse a la

Casa Benítez

SASTRERIA MILITAR
EQUIPOS DE CUOTA
Rosalía de Castro, 42
(INFANTAS)
MADRID

Material fotográfico
Trabajos de laboratorio.
ELIAS SANGIL, Cádiz, 7
Teléfono 11.454

PRESERVATIVOS
Catálogo ilustrado gratis.
Casa Neverrip. Tetuán, 42

No hay nada que cautive tanto a un hombre como una tez hermosa. Y no hay nada que deteste tanto como una nariz reluciente y grasienta y una piel obscura y aceitosa. Recientemente, para los polvos de tocador, se ha descubierto un nuevo ingrediente, asombroso, llamado Espuma de Crema, que, gracias a un procedimiento secreto, está mezclado ahora con los Polvos Tokalon, los famosos polvos parisienses. Dicho procedimiento mantiene fijos los polvos durante todo el día, aunque se hagan los más violentos ejercicios, y a pesar de exponerse al viento y a la lluvia Los Polvos Tokalon conservan la tez fresca y encantadora, aunque se esté bailando una noche entera en el salón más caldeado La tez más fea adquiere una nueva belleza maravillosa. Pruebe usted hoy mismo una caja de Polvos Tokalon. Si no está usted sorprendida y maravillada del asombroso cambio que se produzca en los atractivos de usted, le devolveremos el dinero sin dificultad.

BATERIAS A 35
pesetas, todo para cocina, completo, barato; cafeteras, menaje de casa. MARIN, 10, plaza de Herradores, 10.

PARA HOMBRES
FAJAS JUSTO CARMEN, NUM. 10.

GOMAS HIGIENICAS
La Inglesa, Montera, 35 (Pasaje, 6). Pidan catálogo. Envío a provincias.

2.ª SECCION DEL ESTABLECIMIENTO CENTRAL DE SANIDAD MILITAR

EMBAJADORES, 95.

Necesitando este Centro adquirir MIL DOSCIENTOS KILOS de vino blanco generoso al precio límite de DOS pesetas kilo, y QUINIENTOS kilos de vino de Málaga al precio límite de DOS pesetas CINCUENTA céntimos kilo, se anuncia para general conocimiento de los que deseen presentar proposiciones, las que se admitirán bajo sobre cerrado hasta las once horas del día CINCO de NOVIEMBRE próximo, hasta cuyo día y hora se hallarán de manifiesto las condiciones a que ha de ajustarse la adquisición. Madrid, 24 de Octubre de 1932.—El director, **Joaquín Mas.**

¿Es Vd. enfermo?

Entonces no puede usted hacer otra cosa mejor que pedir inmediatamente el célebre «Libro de los medicamentos del Cura Heuman». Quedará usted asombrado de cuantos conocimientos valiosos le proporciona a usted esta pequeña obrita en pocas palabras y fáciles de entender. Encontrará en el libro una descripción del cuerpo humano y de todos sus órganos. Indica además los síntomas de las principales enfermedades y le da muchos consejos para conservar su salud. Usted recibe este libro, de 140 páginas, con más de 150 grabados, de sumo interés, absolutamente gratis, enviándonos el bono adjunto con indicación de sus señas. El envío gratuito no le obliga a nada; hasta portes y demás gastos de expedición corren de nuestra cuenta. Escriba usted hoy mismo, solicitando dicho libro, a la

Farmacia Torres-Acero, Madrid
Trafalgar, 14 — Apartado 10008

BONO núm. 66
Nombre y apellido.....
..... *Profesión*.....
Domicilio.....
Población.....
Provincia.....

CAMAS DORADAS
LAS MEJORES, EN LA FÁBRICA
34 CALLE DE LA CABEZA 34

PUBLICIDAD DOMINGUEZ :: Plaza del Matute, 8

¡¡¡CALVOS!!!
Seguiréis siéndolo no usando el Famoso Suero Capilar TITAN. Como propaganda, y para que todo el mundo compruebe su eficacia, los frascos de 15 pesetas se ceden a 3 pesetas en Grandes Almacenes Sevilla, 4, y Avenida Eduardo Dato, 23

LAS PERSONAS
ELEGANTES SE VISTEN EN LA SASTRERIA «EXPOSICION DE PARIS», PRECIADOS, 7, PRAL. Esta casa no tiene sucursales. Teléfono 11.603.
GRANDES FACILIDADES DE PAGO

Bragueros y fajas
Hortaleza, 71 (esquina San Lorenzo). Teléfono 94.823

SIEMPRE NUEVOS
TENDRA SUS PISOS Y MUEBLES LUSTRADOS CON BRILLO «EL RAYO», PREPARADO EN LIQUIDO Y PASTA, A 5 Y 6 PESETAS BOTE. EL MAS RAPIDO Y EL DE MENOS TRABAJO. DROGUERIAS Y HORTALEZA, 24. TEL. 13.084.

103 pesetas TRAJE O GABAN
a medida, que vale 175 verdad, a toda garantía, por dar a conocer confección y corte especializado. (Muestras sin compromiso.) ECHEGARAY, 17. Teléfono 95.681. Sección especial para provincias, sin prueba.

ANTIGÜEDADES
Liquídanse todas las existencias de la tienda de la calle del Prado, 10, con un descuento de 30 por 100. TRASPASASE EL LOCAL, QUE TIENE 440 METROS CUADRADOS

Cocinas Diezma
Las mejores y más baratas. CAVA BAJA, 4

Consultorio médico
Purgación, impotencia, venéreo, sífilis, piel. Consulta, 10-2, 6-9, una pta.; especial, 5 ptas. Estudios, 2.

LLOR
MEDICO-DENTISTA
Consulta, de nueve a una y de tres a ocho.
PLAZA PROGRESO, 9, segundo.

FABRICA CAMAS DORADAS
VALVERDE, 1; BRAVO MURILLO, 112.
VALVERDE, 1 CUADRUPLICADO; RIEGO, 13

A plazos TEJIDOS, SASTRERIA, ZAPATERIA, MUEBLES
Lázaro Carmona, Relatores, número 3. Tl° 13.101.

Anuncios clasificados por secciones. Cada palabra, VEINTE CENTIMOS

ALMONEDAS

Muebles todas clases baratísimos, camas doradas. Valverde, 28.

Quiere ahorrar dinero? Compre sus muebles Luna, 22 (portada naranja), camas doradas, plateadas, factura garantía.

Muebles baratísimos; muchísimos mitad precio. — Matesanz, Estrella, 10.

Liquido los muebles de lujo a mitad precio. Armario luna, 70; dos lunas, 125; mesas óvalo, 60; lavabos desde 14; mesillas, 17; camas hierro, 20; comedores, lunas, bronces, 385; jacobinos, 675; camas doradas, 90; matrimonio, 105; despachos, 300; tresillos, 150; sillería, 225. Unicamente en Luchana, 33.

Comedor, costó 3.000, en 1.000. Despacho, costó 1.000, en 600; muchos más muebles; solo hoy. Alonso Cano, 1, bajo.

Para mayor facilidad del público, tenemos establecidos quioscos, donde se admiten estos anuncios: glorieta de Ruiz Jiménez (Cuatro Caminos), plaza de Pontejos, Alcalá (frente a Apolo) y Alcalá (frente al Banco Español del Río de la Plata).

ALQUILERES

Alquílase tienda, dos huecos, espaciosa vivienda, propia bar-restaurante. Alcalá, 162.

Soleados exteriores, siete piezas, 15 duros; interiores, diez-doce duros. Hernani, 39.

Tienda, cueva amplia, propio pescadería, barrio populoso, junto estación Delicias, barata.—Bustamante, 9.

Exteriores, seis piezas, baño, junto estación Delicias, rentas rebajadas. Bustamante, 7.

En familia cedo habitación exterior. Avila, 5, principal derecha.

AUTOMOVILES

Se alquila garaje capaz dos coches, en 51,50 pesetas. Moreno Nieto, 18. Próximo a calle Segovia.

Carnet, conducción, mecánica taller, reglamento, 100 pesetas. Paseo Marqués Zafra, 18.

Neumáticos ocasión. Cubiertas desde 30 pesetas; cámaras desde 7. Malasaña, 24.

Enseñanza conducción automóviles, mecánica, cincuenta pesetas. — Escuela Automovilistas. Alfonso XII, 56.

Escuela Automovilista, Arenal, 27. Conducción, mecánica, carnet, todo 100 pesetas.

Neumáticos usados baratos, grandes existencias. Olivares. Almansa, 20. Teléfono 31.002.

LA LIBERTAD se lee por todas las clases sociales, y, por tanto, la propaganda que de cualquier producto en ella se hace es la más eficaz.

CASAS Y SOLARES

Se vende solar cercado de fábrica, con agua. Razón: avenida de la Libertad, 100 (Chamartín de la Rosa).

COLOCACIONES

Demandas y Ofertas
Diez cts. palabra

DEMANDAS

Perito mercantil ofrécese para contable-cajero o correspondencia. — Bonísimas referencias. Escribid: Perito. Carmen, 16, Prensa.

A domicilio lecciones primera enseñanza, muy económicas y prácticas. López Jiménez. Narváez, 72, piso cuarto, número 24.

Asistenta ofrécese o servir dos, tres señores, completamente sola; guisa, cose bien. Topete, 2. Carmen Hernández.

Ofrécese chofer sin pretensiones. — Teléfono 33.910.

OFERTAS

Enseñanza conducción automóviles, mecánica, cincuenta pesetas. — Escuela Automovilistas. Alfonso XII, 56.

Sueldos fijos 300-500 pesetas trabajando mi cuenta horas libres residentes pueblos, provincias. Apartado 10.080, Madrid.

Grabadores se necesitan Casa Redondo. Montera, 21, tercero.

Sastre. Faltan ayudantas, aprendizas adelantadas Esperanza, 10, tienda.

Falta ayudante tapicero y aprendiz adelantado sillero. Amparo, 29.

Faltan aprendizas sepan oficio cajas cartón. Calle de la Villa, 4.

Falta buena ayudanta modista. Santa María, 20, principal.

Falta chico de catorce a dieciséis años. Bolsa, 10, principal.

COMADRONAS MANICURAS

Ex profesora Maternidad. Consultas reservadas. Plaza Lavapiés, 4. Teléfono 70.603.

Partos. Estefanía Raso, consulta reservada. — Mayor, 42.

Partos. Luisa Veira, profesora. Consulta. Plaza Progreso, 10.

Partos, Celestina, consulta, hospedaje. — Fuencarral, 138.

COMPRAS

Tahona u horno de pan, situación céntrica, compraría o arrendaría. Escribid detalles: Rex 222. Pi Margall, 7.

Entre un número de lectores tan considerable como el nuestro, los anuncios de esta sección son de verdadera eficacia.

Piel, venéreo, sífilis, procedimientos electroterápicos; gratis, siete a ocho. Méndez Alvaro, 4.

Curaciones prontas, alivio inmediato venéreo, sífilis, purgaciones, debilidad, impotencia, espermatorrea. Clínica Duque Alba, 10. Diezuna, tres-nueve. Provincias, correspondencia.

Enfermedades secretas, purgaciones, estrecheces, prostatitis, orquitis, sífilis, piel, sangre, impotencia, insectos, cúranse rápida, radicalmente (por sí sólo) con infalibles específicos Zecnas. Remítelos correo reembolso. Prospectos gratis. Farmacia Rey. Infantas, 7, Madrid.

Médico, secretas, consulta mañana, tarde. — Fuencarral, 75.

DENTISTAS

Dentista. Cristóbal. Plaza Progreso, 16.

ENSEÑANZAS

Aritmética, gramática, taquigrafía, dibujo.—Academia España. Montera, 36.

Los anuncios por palabras en

LA LIBERTAD

son los más leídos y económicos. Sólo 20 céntimos cada una, en cualquier sección y sin limitación alguna. Se admiten durante todo el día en nuestras oficinas y quioscos y en todas las Agencias de publicidad

¡¡Anuncie usted en nuestra sección económica y quedará satisfecho de sus resultados!!

CONSULTAS MEDICAS

Matriz, reconocimiento embarazadas, menstruación. Consulta doctor Hernández. Duque Alba, 10. Once-una, tres-siete.

Especialista venéreo, sífilis. Once una, cuatro nueve. Obreros, económica. Fuencarral, 59, entrada Emilio Menéndez Pallarés, 2 (antes Santa Bárbara).

Rayos X. Reconocimientos, cinco pesetas; especialista enfermedades estómago, hígado, intestinos, estreñimiento. Curación sin operar. Corredera Baja, 5.

El obrero, el modesto empleado, etc., que no puede satisfacer una cantidad crecida por una consulta médica se orientan por este consultorio económico nuestro, que si usted utiliza le proporcionará una gran clientela.

CORRESPONDENCIA

Vida. Escribí 25. No te olvida. Te querrá siempre, tu Sol.

Las noticias llegarán a la persona interesada por medio de esta sección. LA LIBERTAD es el periódico más difundido.

Contabilidad, taquimecanografía, idiomas, dibujos. Atocha, 41.

Los anuncios de esta sección son eficacísimos, pues llegan al público que a usted le interesa: a la juventud que estudia y se instruye, que lee nuestro periódico por las firmas que en él colaboran

Para los anuncios de esta sección dirigirse a Valverde, 8. Cortés.

FINCAS

Casa céntrica, próxima teatro Opera, propia reforma; superficie, 3.100 pies; seis plantas. Renta, 18.000 pesetas. Precio, 38.000 duros. Sr. Villafranca. Génova, 4.

Sobre finca de recreo inmediata Madrid preciso 15.000 pesetas. Tiene Banco 60.000. Valor, 50.000 duros. Sin intermediarios. Apartado 841.

Casa vendo urgente, ocasión, sitio inmejorable; tranvía. Renta 100.000 pesetas; cuartos baratos. Puede adquirirse 325.000 pesetas. Apartado 841.

HIPOTECAS

Hipotecas, hago primeras y segundas. Señor Brito. Alcalá, 94.

HUESPEDES

Cedo hermosa habitación exterior en casa todo confort, sitio inmejorable. Alberto Aguilera, 5, seguno bis, derecha.

Tanto para ofrecer alojamiento como para solicitarlo, debe usted utilizar esta sección, rápidamente y por un precio muy económico le proporcionará lo que desea.

LIBROS

Acaba de ponerse a la venta una nueva edición, con lujosas cubiertas a todo color, de la obra del inmortal autor Vicente Blasco Ibáñez «¡Viva la República!»—Cuatro tomos, 4 pesetas. Pedidos quioscos y puestos de periódicos.

OPTICA Y OCULISTAS

Graduación vista gratis, técnico especializado. San Bernardo, 2.

PERDIDAS

Pérdida perra galga negra, cuello blanco y negro, atiende «Gitana». Gratificaré. Carnero, 12.

SASTRERIAS

Sastrería especializada. Hechuras, forros seda, traje o gabán, 55 pesetas. Fundada en 1883. Príncipe, 9, entresuelo.

Sastrería fina. Cortador Manuel Matamoros.—Plazos y contado. Ocho mensualidades. Reina, 5.

SASTRES

Hechura, forros seda, 50 pesetas. Casa Bajo.—Magdalena, 1.

TRASPASOS

Cedo tienda aceites, jabones, legumbres y patatas en mercado. Razón: Prensa, Carmen, 16.

Traspaso tienda dos huecos, panadería, cualquier industria. Teléfono 72.069.

Cedo sótano tres huecos, con puerta a calle. — Luna 28.

En buenas condiciones traspaso taberna setenta y dos años establecida. Frente Depósito judicial.

Cualquier negocio será fácilmente traspasado si lo da a conocer por esta sección.

VARIOS

Sastra, arregla y vuelve en buenas condiciones trajes y gabanes. Se responde del trabajo. Buenavista, 38. Emilia.

6 pesetas permanente garantizada ocho meses. Ondulación al agua, 2. Santa Isabel, 20, primero. Teléfono 74.841.

En el acto, 100 tarjetas, 2 pesetas; 50, 1,50. Atocha, 6. Crespo. Mayor, 47.

Caramelos superiores desde 3 pesetas kilo. Los mejores, estupendos, 4,75. Venta desde 100 gramos. Fábrica La Oriental. Fuencarral, 29 moderno. Entrada portal.

Reparaciones, accesorios para toda clase de máquina de escribir, calculadora, copias, clases de mecanografía, abonos de limpieza. Otto Herzog, Andrés Mellado, 32. Teléfono 35.643.

Sombreros. Valverde, 3. Reformo, limpio, tiño.

Plaza del Carmen, 1. — Academia bailes. Orquesta Novelty.

Tornero madera necesito socio disponga pesetas 1.000, fabricar yoyos. Valverde, 10. De diez a una.

VENTAS

Piano vendo muy barato. Moreno. Cid, 3.

Aceite, 1,60 litro; arroba, 20 pesetas; azúcar, 1,40 kilo. Relatores, 9.—Teléfono 14.459.

Pianos alquiler, precios moderados. — Fuencarral, 43. Hazen.

Piano Ronisch, magnífico, verdadera ganga. Fuencarral, 43. Hazen.

Autopiano magnífico, ocasión verdad. Fuencarral, 43. Hazen.

Sombreros Guinea. Bordadores, 12.

Pianos de las mejores marcas, facilidades pago, desde 50 pesetas mensuales. Hazen. Fuencarral, 43.

Vendo trajes, gabanes caballero, seminuevos, Núñez Balboa, 9, bajo izquierda.

Vendo piano. Sebastián Elcano, 9, principal, 7.

Vendo solar 3.000 pies, frente a mercado central. Razón: paseo Delicias, 156. La Princesita.

Ministerio de Educación, Cultura y Deporte 2012