AÑO XIII MADRID NUM. 3.520

SUSCRIPCIONES

Madrid, un mes .... 2,50 ptas.
Provincias, trimestre 9,00 »

25 EJEMPLARES 1,75 PESETAS

LA LIBERTAD señala a sus lectores y anunciantes : : que es el periódico de más grandes tiradas : :

La Libertad

MUNICIPAL MADRID

JUEVES 2 DE JULIO DE 1931

Toda la correspondencia debe dirigirse al Director
Apartado de Correos 981

Casa de LA LIBERTAD { Redacción: MADERA, 8 / Administración: SAN ROQUE, 7

Número suelto, 10 céntimos

DE LA HORA POLITICA

HAY QUE CUMPLIR EL DEBER

«La vida es idea de las ideas, unidad suprema en que se concilian todas ellas, y en ese monoideísmo, en esa impotencia para abrazar la totalidad, se nutre la tragedia histórica de nuestra diferenciación.»

E. F. de la Pumariega: «Convulsiones occidentales». Cap. XVI. Primitivismo rousseauniano.

He dicho y repito que no pertenezco a partido político alguno. Soy republicano, socialista, radical; acepto no pocas afirmaciones comunistas y sindicalistas, aunque parezcan contradictorias, y llego hasta reconocer en los sistemas autoritarios cierta verdad parcial en determinados puntos de controversia; pero he excusado afiliarme a una agrupación determinada. ¿Por huir del peligro? Ningún peligro mayor que el aislamiento. ¿Por miedo a la lucha? No hay lucha más penosa ni que haya menester de más alto desinterés que aquella en que se sabe de antemano que la derrota nos puede alcanzar, pero en ningún caso la recompensa de la victoria. ¿Por qué entonces este apartamiento de los grupos y de las banderías? Porque entiendo que quien escribe a diario para el público necesita una independencia absoluta y que, como dice muy bien el Sr. F. de la Pumariega en su admirable libro de ensayos publicado bajo el título de «Convulsiones occidentales», todo monoideísmo es trágico. Conviene que se eleve sobre él quien informa a las gentes y procura infundir a sus escritos un soplo de humanidad y aun de vida del espíritu, y no ser, como afirma el autor citado, recordando a Adler, «un alma raquídea», un organismo en que lo subconsciente domine a la razón por completo y en que la medula sea dueña y señora de las ideas y de las voliciones.

Sería, pues, bueno que se me oyese alguna vez por los gestores de los negocios públicos, no a título de iluminado ni siquiera de guía intelectual, pero sí de hombre absolutamente imparcial, que procura situarse muy alto en el universo de las ideas para contemplar las luchas y las pequeñeces humanas como algo ajeno y minúsculo, que en nada puede alterar el movimiento de los astros ni siquiera cambiar en nuestro planeta el ritmo progresivo y evolucionador de los siglos.

Descendamos por un momento a lo contingente y pequeño, pero que puede ser trascendental para el avance o retroceso de España en la marcha de la civilización y en la consolidación de la República. Unas palabras un tanto ligeras, aunque estoy seguro de que no las ha dictado rivalidad ni pasión alguna inferior, han conmovido hondamente a las gentes, que esperan de todos en estos momentos entusiasmo, abnegación y sacrificio para consolidar el nuevo régimen. En ellas se ha creído ver el anuncio de un cercano rompimiento de republicanos y socialistas. Pues bien: después de unas elecciones cuyo resultado no concede mayoría suficiente para gobernar a ninguna de las dos agrupaciones, ese rompimiento pudiera dar al traste con todas las garantías de orden y de progreso e inauguraría un período de desórdenes, de torpezas y de egoísmos suicidas, como aquellos que mataron a la primera República española.

Los españoles todos, aun los más reaccionarios, han tenido que reconocer el acierto del Gobierno provisional de la conjunción. La gestión de unos ministros habrá podido ser más afortunada que la de otros, y no hay necesidad de poner ejemplos ni de citar nombres, que están en los labios de todos, como modelos de energía o de vacilación, de saber o deconocimiento, pero siempre en todos de buena fe. Los temores de desquiciamiento se han ido alejando ante el obsequio razonable y mutuo de la transigencia. Tal vez el deseo de muchos republicanos y de otros tantos que no lo son, pero que sienten el patriotismo, ha sido y es que sigan gobernando quienes dignamente lo hicieron hasta ahora. En estos momentos, quien provocase una ruptura entre socialistas y republicanos perdería en un día todo su prestigio y se daría a conocer de un modo tan transparente, que es seguro que se inutilizaría para volver a representar otras voluntades que la de los impulsivos y la de quienes ignoran que de nada puede servir una idea cuando no es hija de su tiempo, y aun pudiera añadirse que cuando en su aplicación carece de la oportunidad del momento histórico.

Es absolutamente necesario en estos momentos que republicanos y socialistas permanezcan unidos para resolver los gravísimos problemas que han de ser planteados en las Cortes y para hacer valer las resoluciones que sean dictadas por todos los medios y con decisiva y pronta energía. Si en vez de esto los republicanos y los socialistas caen en los vicios de los viejos políticos y acuden a las bajas maniobras y a las «zancadillas», serán culpables de delito de lesa patria. Por algo conviene que los gobernantes de la República sean, como lo son hasta ahora, ciudadanos austeros, comenzando por serlo en sus vidas privadas, tan lejanas de la ostentación como del «cabaret». Los pueblos, para evitar las ambiciones, deben siempre elegir sus representantes en hombres pobres, que no quieran dejar de serlo, que cifren su orgullo en los agujeros de su túnica. No quieren nuevos ricos, sean los que fueren, pero menos ambiciosos de popularidad, que suele ser no más que vulgaridad y populachería. Por algo eligió a los hombres del Gobierno provisional y no a otros.

Hay que seguir unidos, trabajar juntos, marchar de acuerdo frente a tanto poderoso adversario. Lo contrario sería suicida. Se ha demostrado que las diferencias entre unos y otros no son esenciales. Todos queremos la efectividad de la soberanía nacional, la descentralización y autonomía de las regiones, en tanto que no lesionen la unidad de la patria; la administración honrada de la Hacienda pública, la transformación de la propiedad, sobre todo la de la tierra, para que todo hombre pueda trabajar y percibir el fruto de su trabajo; la satisfacción de las necesidades y aspiraciones obreras, la separación de la Iglesia y del Estado y la supremacía del Poder civil; el Ejército servidor de la patria, la secularización de la Enseñanza, caminando rápidamente a la escuela única; la unificación de los impuestos, haciéndolos progresivos, y el fomento de las obras públicas. Todo lo demás será muy interesante; pero si para conseguir lo apuntado marchasen republicanos y socialistas juntos, ¡cuántas cosas se les darían a ellos y a comunistas y sindicalistas por añadidura! Todos los que alborotan, se alzan en violencia y siembran disturbios conspiran contra el Pueblo, y el Pueblo, que lo sabe, ha de ser inexorable con quien tenga la culpa de la desunión, y nuestro deber será decírselo a tirios y a troyanos; pero de un modo tan claro y terminante, que si no fuera justo pudiera llegar a ser cruel.

Unión y avance. Si lo olvidan los jefes, no podrán olvidarlo los partidos. Pasó el tiempo de la sumisión ciega y borreguil. Si los caudillos llegaran a ser un obstáculo, como en el año 73 del pasado siglo, los pueblos prescindirían de ellos y también las agrupaciones, dejándolos fuera del estadio, con sus vanidades enfermizas y sus perspectivas limitadas.

Pensemos en las probables consecuencias de una ruptura. Ni republicanos ni socialistas tendrían mayoría segura en las Cortes. Primera votación, primera derrota. A los tres meses nuevo Gobierno; a los cuatro, otro; a los dos, otro. Luego Pavía.

Pero ese Pavía pudiera ser un campesino con un azadón dictatorial, o un minero con un pico en la mano.

ANTONIO ZOZAYA

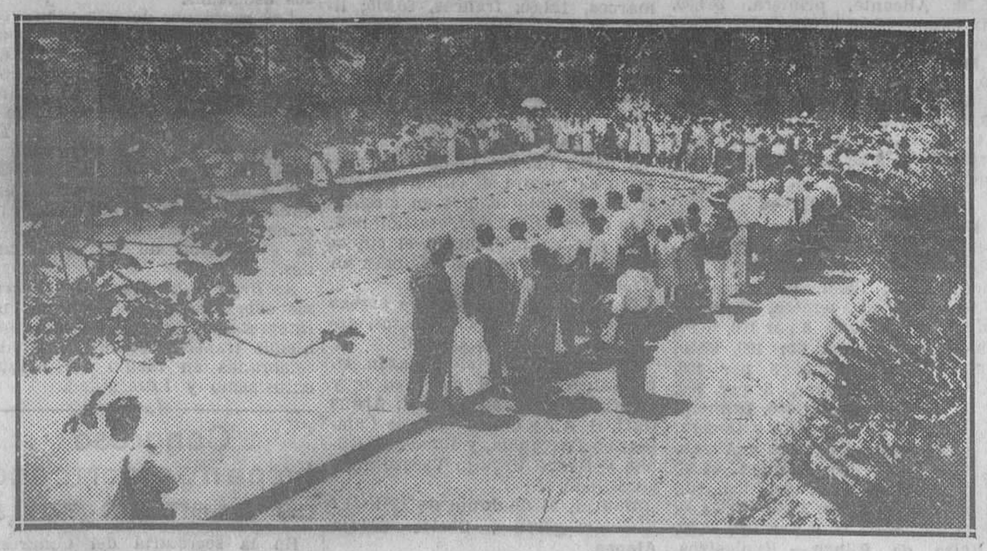

Magnífica piscina inaugurada en la Colonia Oller, de San Martín de Centellas (Barcelona). Publicamos esta fotografía por si el ejemplo cunde en Madrid

(Fot. Baguñá.)

Los comunistas en Berlín

Berlín, 1.—Los documentos que han caído en manos de la Policía a consecuencia de los incidentes de ayer en el barrio Este de la capital, demuestran que la manifestación había sido proyectada, y el prefecto de Policía ha ordenado la disolución del Comité del grupo Spartaco.

El Comité central comunista alemán rechaza toda responsabilidad por los incidentes de ayer y se declara resuelto a proseguir su lucha contra el plan Young y decretos-leyes.

Se declara ilegal el partido

Berlín, 1.—En los círculos políticos se afirma que a consecuencia de los disturbios ocurridos ayer en Berlín, durante los cuales los comunistas hicieron numerosos disparos y sembraron la alarma en diferentes barrios, el ministro prusiano del Interior trata de declarar ilegal al partido comunista y prohibirle toda actividad.

Precauciones policíacas

Berlín, 1.—La Policía berlinesa, que dispone normalmente de 16.000 hombres, ha adoptado todas las medidas necesarias para hacer frente a las tentativas de desorden de los comunistas.

Actualmente hay en Berlín gran número de comunistas de distintos puntos de Alemania que se proponen asistir a la «spartacada», manifestación comunista llamada así y que debe celebrarse el domingo.

Como esta manifestación ha sido prohibida, se espera una reacción violenta de los elementos comunistas.

La manifestación comunista celebrada ante el Consulado general de los Estados Unidos tenía por objeto protestar contra la condena a muerte de ocho negros en dicho país.

TRANQUILIDAD EN SALONICA

Salónica, 1.—La noche última transcurrió tranquila. Las autoridades habían adoptado medidas para evitar un encuentro entre nacionalistas e israelitas. Se ha decidido, por fin, no declarar la ley marcial.

COPLAS DEL DIA

Gratitud

¡Yo sería un hombre ingrato,
y un mal nacido, y un necio,
si en este glorioso instante,
y en este alegre momento
en que el pueblo me ha votado,
no dedicase un recuerdo
a esta LIBERTAD querida,
a este rojo papel nuestro!...

¡LA LIBERTAD fué tribuna
en que pude hablar al pueblo,
y me dió diario asilo
para propagar mis versos!...
¡LA LIBERTAD fué bandera,
y fué pasquín, y letrero,
y fué la voz descarada
que dió mis «coplas» al viento!...

¡En ella, todos los días,
canté al diario suceso
con la flor de la sonrisa
o la lágrima del duelo!...
Allí, en la primera plana,
vibró, indignado, mi acento
contra cualquier injusticia,
contra cualquier atropello!...

¡En LA LIBERTAD mis «coplas»
más de mil veces salieron
con las rojas cicatrices
que el censor causó en su nervio;
pero fueron, poco a poco,
creando un poso en el pueblo
de indignación, burla y asco,
que es un conjunto muy serio!...

¡Sin LA LIBERTAD, mi musa
hubiese muerto en silencio,
y estéril hubiese sido
la plenitud de mi esfuerzo!...
¡Sin LA LIBERTAD, yo hubiese
predicado en el desierto,
y no se hicieron mis «coplas»
para solaz de camellos!...

¡Calculad, pues, mis lectores,
cuánto es mi agradecimiento
a este papel, a sus letras,
y a todos mis compañeros!...
¡Tú, Joaquín, que lo diriges,
sabes bien el bien que has hecho
defendiendo mis estrofas,
y sabes bien que te quiero!

¡LA LIBERTAD ha tenido
entera parte en el éxito,
y si yo soy diputado
a la Libertad lo debo!

LUIS DE TAPIA

Rebelión militar en el Perú

Lima, 1.—La revuelta militar que empezó el sábado en Cuzco y Puno adquirió ayer carácter grave.

Las tropas gubernamentales han sido derrotadas en Juliaca y se baten en retirada con dirección a Arequipa. Los regimientos de esta última población simpatizan con los rebeldes y avanzan a fin de oponerse a las tropas leales.

El crucero «Almirante Grau» es esperado en Mollendo con siete regimientos de Infantería a bordo. Las tropas tienen orden de desembarcar lo más rápidamente posible y penetrar en Arequipa.

El comercio franco-español

Las negociaciones se celebrarán en Madrid

París, 1.—Según se afirma en los círculos autorizados las negociaciones comerciales francoespañolas se celebrarán en Madrid en lugar de París.

La naranja española

París, 1.—Merced a gestiones de la representación diplomática española, ha quedado descartada la eventualidad de que el Ayuntamiento de París estableciera un impuesto de consumo sobre la naranja española.

Hoy será ejecutado el vampiro de Dusseldorf

Berlín, 1. — Kuerten, el vampiro de Dusseldorf, será ejecutado hoy a primera hora.

Se deniega el indulto

Berlín, 1.—El Gobierno prusiano ha rechazado la solicitud de indulto formulado a favor del vampiro de Dusseldorf, Kuerten.

La ejecución ha sido fijada para hoy en la prisión de Colonia, porque en la de Dusseldorf no existe guillotina.

Desde hace algunos días, Kuerten está aterrorizado ante la idea de morir y completamente agotado, tanto moral como físicamente.

CRONICA

RAMIREZ ANGEL O LA SIMPATÍA

¿Por qué he pensado ahora en Ramírez Angel? ¡Han pasado tantas cosas desde su muerte! ¡Hay tanta distancia ideal desde estos momentos de apasionado fervor político y aquellos alejados días de estatismo, de modorra civil, cuando la idea de la República parecía una quimera!

En la medida del tiempo se opera un fenómeno por el cual parece que su longitud creciera en función de su densidad, en proporción al caudal de hechos que han enriquecido las horas de ese tiempo. ¡Qué distante ya un 13 de Septiembre! ¿Ha ocurrido realmente en nuestros días la muerte de Dato? ¿Y aquel movimiento oscilatorio de los partidos, por el cual se alzaba el platillo de Sánchez Guerra mientras caía el de Alhucemas, o al revés? Parece cosa de fábula—y es de ayer—la súbita aparición de «las Juntas», terror de Gobiernos, inquietud y zozobra del país... Azaña, entonces, en el silencio del Ateneo, afilaba, como Sylok, la cuchilla en la suela de su zapato.

¡Todo ya tan lejos, tan del siglo pasado! Ha cobrado el país en meses un color de modernidad, de verdadera vanguardia..., y con tal fuerza que todos los acaecimientos que caen por debajo del 12 de Abril quedan como enterrados en la sepultura de la Historia.

¡Ah, Ramírez Angel y la República! ¡Cómo hubiera él saludado con su acento tan personal, con su madrileñísima frase, este soberbio gesto de España!

*

Ramírez Angel era la simpatía. Hasta cuando estaba próximo a traspasar los umbrales de ese jardín misterioso de donde no se vuelve, en las varias veces que presintió su liberación, la palidez del rostro y la tristeza de la mirada subrayaban siempre esa sugestiva irradiación espiritual que le ganaba amigos.

—Nadie sabe—me dijo un día que pasábamos frente a uno de esos blancos sanatorios que dan escalofrío y que a él, como presintiendo acabar en ellos, le atraían con disimulado terror—, nadie sabe lo que es pasar ahí dentro, sobre una camilla, en esa postura de abandono definitivo, sin otro asidero que un interrogante; pasar al sanatorio y mirar, como por última vez, por la grieta de la cortinilla, las gentes de la calle, los árboles, el cielo... ¿Saldré? ¿No saldré?

Me decía esto delante de uno de esos callados edificios ante los cuales es imposible reírse. Una zona de suelo arenoso y arbolitos verdes separaba de la escalinata la calle.

Me miraba él, como presintiendo que allí, desde la ventana de uno de aquellos establecimientos, vería por última vez la luz.

¿Por qué he pensado ahora en Ramírez Angel? Me han conmovido los versos de Angel Lázaro en recuerdo del gran cronista desaparecido.

«Tú estabas—dice—en el esmaltado carricoche del blanco sanatorio, envuelto, acurrucado en una sábana y con el rostro tapado, igual que un chico que tiritase de frío... Pasé con un andar apresurado y quedo, sin volver la cabeza, ¡porque te tuve miedo!»

Hay emoción en los versos de este gran lírico que es Angel Lázaro. Nada de palabrería gárrula, ni sosa musiquilla, ni esas contorsiones de frase a caza de la imagen arbitraria y obscura... Claridad, belleza, sencillez y emoción definen a este poeta. En su «Molino que no muele» hay composiciones definitivas, como la mentada ofrenda a Emiliano, como «Transeúnte», que es un soneto en el cual la idea sensual—sedimentado el poso turbio—se aclara e ilumina las estrofas; «Consagración»... y tantas otras.

Los «Diálogos del silencio» recogen el espíritu y lo sitúan frente al misterio.

«Ellos creen que tú estás con tus huesos—le dice a un muerto—, y estás aquí conmigo. Vamos a hablar...»

Eso mismo he querido hacer yo: hablar con Emiliano—tan admirablemente evocado en los versos de Angel Lázaro—, dedicar un recuerdo al gran costumbrista y cronista de Madrid («Bombilla-Sol-Ventas»), al amigo ausente, gran viajero, enamorado de todos los horizontes, que zarpó rumbo a lo desconocido, y con el cual esperamos reanudar algún día el diálogo.

ROBERTO MOLINA

NOTAS DE ACTUALIDAD

Puntualicemos

Me felicito de que los Sres. Terol y Anadón, en nombre del Comité de delegados del partido radical socialista de Madrid, hayan contestado a mi último artículo, pues ello me da motivo para insistir sobre el tema e intentar precisar y reforzar mis argumentos.

«No es cierto—dicen dichos señores—que el Congreso obligara al partido a la alianza electoral con la derecha; su acuerdo fué otorgar plena autoridad a las regiones para practicar en sus respectivas circunscripciones alianzas electorales...»

Nada tengo que oponer a la veracidad y exactitud de lo relatado en el párrafo transcripto; pero sí quiero hacer constar que ello no rectifica lo más mínimo, como se pretende, sino que ratifica la exposición del hecho que yo aducía en mi anterior artículo. En el Congreso no se planteó el problema de si al partido de tal o cual región le convenía o no tácticamente pactar con la Derecha liberal republicana, pues ya se comprende que ése era un punto sobre el que sólo podía entender y fallar cada región; lo que se planteó fué si en principio podía aceptarse la posibilidad del pacto con la Derecha republicana sin traicionar el programa ideario del partido, y el Congreso votó que sí. Vean, pues, los Sres. Terol y Anadón cómo al afirmar yo en mi artículo anterior que el Congreso había votado, a pesar del pacto con la Derecha republicana, no me aparté ni un ápice de la verdad de los hechos.

¿Que ese acuerdo no obligaba al pacto, sino que únicamente lo autorizaba? Es lo mismo; ello no altera en lo más mínimo la cuestión. Además, ya se supone que por muy inclinados que estuviesen al pacto sus partidarios, no podían pretender que el Congreso lo declarase obligatorio para todas las regiones, puesto que lo recomendaban en nombre de realidades y ventajas tácticas que, naturalmente, habían de variar por completo en cada circunscripción. Lo único que podía hacer el Congreso era decir si autorizaba o no el pacto, si lo declaraba o no compatible con el ideario programa del partido, y no podrán negarme los Sres. Terol y Anadón, por mucho que agucen su ingenio y su dialéctica, que la respuesta del Congreso fué afirmativa sobre este punto claro, concreto y terminante. «Y la disidencia surgió—repito con las mismas palabras lo que los señores del Comité de delegados han querido desmentirme—porque una parte de los afiliados entendimos que la conjunción electoral, es decir, la alianza con la derecha, así votada por el Congreso, iba contra el ideario, el programa y el espíritu del partido, y puestos en el trance de optar entre la pureza de los principios y el acuerdo de un Congreso, no dudamos en decidirnos por lo primero.»

No importaba que el partido de Madrid, usando de su autonomía, no fuese en la conjunción; ni aun así podíamos nosotros, según nuestras convicciones, continuar en un

RING POLITICO

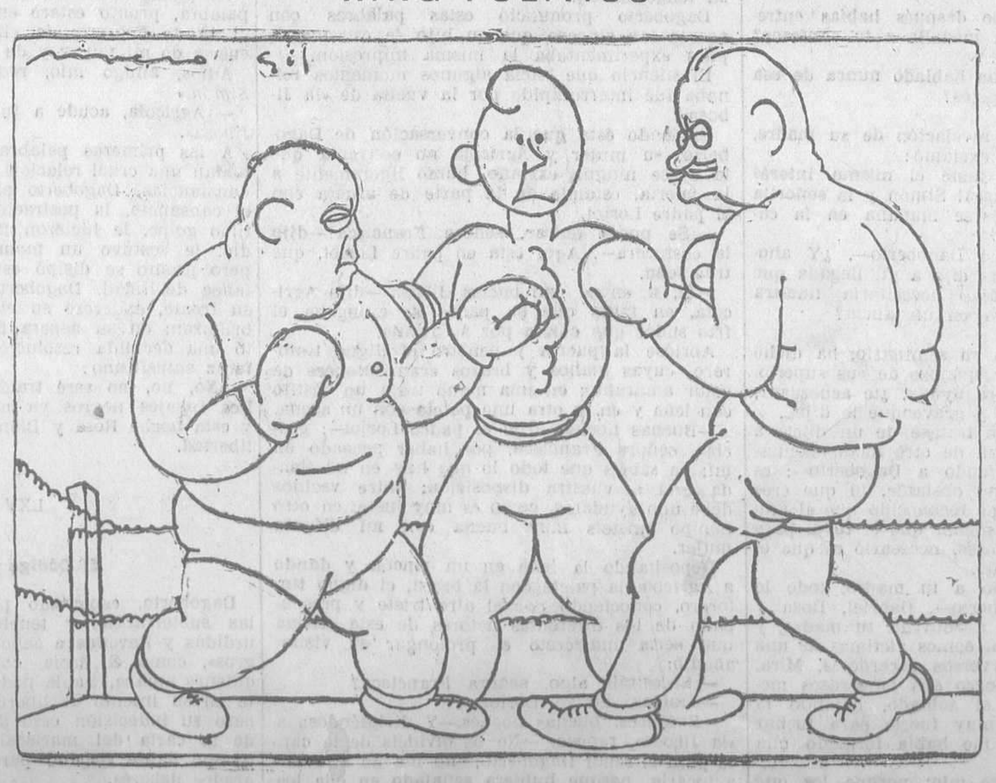

PRIMER COMBATE

Ministerio de Educación, Cultura y Deporte 2012

partido que había autorizado un pacto que, a nuestro juicio, contradecía su ideario.

Si el Congreso hubiera autorizado el pacto electoral con los monárquicos, no creo que los señores Terol y Anadón se hubiesen parado a pensar para marcharse del partido si en Madrid se iba o no se iba a hacer uso de dicha autorización. Pues bien, para nosotros, la autorización del pacto con la derecha planteaba un caso de conciencia semejante.

Esta es nuestra posición, tal como yo la veo y la interpreto, la cual he procurado explicar con la mayor claridad posible. Quizás esté equivocado—no he aspirado nunca a la infalibilidad—; es muy posible que los Sres. Terol y Anadón tengan en defensa de su tesis poderosísimos argumentos que destruyan los míos; pero lo que no podrán nunca—como con manifiesta injusticia han pretendido en su nota—es demostrar que yo, para justificar nuestra posición, he falseado en el relato la verdad de los hechos.

Concluyen dichos señores su nota atribuyéndonos segundas y veladas intenciones, y aconsejándonos que hablemos clara y sinceramente. Por mi parte he de decirles que nunca he necesitado de estímulos y consejos para hablar con toda claridad y sinceridad; que entre mis muchos defectos no creo que se me pueda imputar el de ser demasiado aficionado a veladuras, rodeos y ambigüedades, pues si algo me ha perjudicado en la vida ha sido más que nada el exponer siempre con demasiada claridad mi leal saber y entender.

Nuestra posición está bien clara, se podrá compartir o no; pero resulta pueril y ocioso pretender combatirla atribuyéndole causas inconfesadas, ocultos propósitos y segundas intenciones. ¡No se incurra en ese vicio tan español de querer ser muy pillín, de pasarse de listo!

Nosotros hemos adoptado la actitud que corresponde a una íntima convicción, noble, leal y claramente expuesta, y no tardará el tiempo en decirnos si estamos o no equivocados.

Bien entendido que lo mismo en este artículo que en el anterior, hablo por cuenta propia y no en nombre de nadie, aunque aspire a merecer el asentimiento de los queridos correligionarios del partido radical socialista revolucionario.

MARIANO BENLLIURE Y TUERO

CONFERENCIAS DE OVEJERO

A petición de la Casa de la República (San Bernardo, 68, teléfono 95953), el diputado a Cortes y eminente orador socialista D. Andrés Ovejero va a dar un ciclo de conferencias acerca de «El derecho constitucional escrito y consuetudinario en España».

Las lecciones se darán con preferencia a los ciudadanos menores de cuarenta años.

BOLSA Y FINANZAS

LA SESION DE BOLSA DE AYER

Conforme a nuestras previsiones bien fáciles de hacer, por cierto, puesto que se basan en la lógica, la sesión de Bolsa de ayer, primera que se celebra por la mañana, refleja una menor consistencia y fortaleza que el día anterior, a causa de la interpretación dada a las declaraciones del Sr. Prieto en el sentido de una ruptura de relaciones entre los socialista y una parte importante de los republicanos de la conjunción. El mal efecto estaba causado, y la Bolsa lo acusa señalando la contradicción de ideas que supone el no quererse encargar del Poder, por un lado, y el no prestar tampoco apoyo a un grupo parlamentario que pudiera ser gubernamental.

Hay que convencerse de que estos juegos políticos contribuyen a desmoralizar la parte apolítica de las actividades económicas y financieras.

Los fondos del Estado están mas flojos en conjunto, cobrando cupón bastantes de ellos.

La negociación en Bancos es nula, y de los valores eléctricos, la Chade gana cuatro enteros y el Alberche otros cuatro. Están flojas la H. Española y la Unión Eléctrica Madrileña. La Felguera descuenta el dividendo, y los Guindos suben 10 pesetas. En el grupo ferroviario hay pocas actividades y animación, perdiendo 10 pesetas los Alicantes. Los Tranvías ganan medio entero, y las Azucareras ordinarias ceden cotización. La Española de Petróleos pierde una peseta, y los Explosivos, 14.

*

Aunque el Centro de Contratación de moneda repite el cambio de las divisas, en Londres hay una mayor tensión para la libra, que se hace a 49,50-75-50,50-40-30-25-05-30 y 50,50.

COTIZACIONES DEL 1 DE JULIO DE 1931

4 por 100 Interior.—Series F, 61,75, s. c.; D, 61,75; C, B, A y G y H, 62,25.

5 por 100 Amortizable 1900.—Con impuesto, series F, 80,00; C, B y A, 81,50.

5 por 100 Amortizable 1926.—Serie C, 88,75, s. c.

5 por 100 Amortizable 1927.—Sin impuesto, series E, D, C, B y A, 89,00; todas s. c. Idem con impuesto, series F, E, D, C, B y A, 73,00.

3 por 100 Amortizable 1928.—Sin impuesto, series C y B, 61,50, s. c.; A, 63,50, s. c.

4 por 100 Amortizable 1928.—Sin impuesto, serie A, 73,50, s. c.

4 1/2 por 100 Amortizable.—Sin impuesto, serie A, 80,50.

5 por 100 Amortizable 1929.—Sin impuesto, series F, E, D y C, 89,00; todas s. c.

Bonos Tesoro 6 por 100, oro.—Series A y B, 159,00; todas s. c.

Garantía del Estado.—H. Ebro, 6 por 100, 89,50.

Cédulas hipotecarias. — Banco Hipotecario, 4 por 100, 85,00; 5 por 100, 93,00; 6 por 100, 101,60; 5 1/2 por 100, 97,00.

Efectos públicos extranjeros.—Emp. argentino, 98,50.

Acciones. — Coop. Electra, B, 130,00; H. Española, 175,50; Chade, A, B y C, C., 642,00; Alberche, ordinarias, 79,00; U. Eléctrica Madrileña, 150,00, s. d.; C. Telefónica Nacional, preferentes, 101,50; Duro-Felguera, C., 76,00, s. d.; F. C., 76,00, s. d.; Guindos, 510,00; Compañía A. Petróleos, 108,00, s. d.; C. A. Tabacos, 196,00; C. Española de Petróleos, 32,00; Madrid a Zaragoza y a Alicante, C., 260,00; F. C., 263,00; Metro, 154,00; C. Madrileña de Tranvías, C., 90,00; F. C., 90,00; Azucarera de España, ordinarias, C., 56,50; F. C., 56,75; Explosivos, C., 653,00; F. C., 655,00.

Obligaciones.—U. Eléctrica Madrileña, 6 por 100, 101,50; Norte, primera, 59,50; Asturias, primera, 55,50; Alicante, primera, 269,00, sin cupón; ídem bonos, interés preferente, 86,00.

Moneda extranjera. — Francos, 40,15; ídem suizos, 198,60; ídem belgas, 42,95; liras, 53,70; libras, 49,90; dólares, 10,255; marcos oro, 1,435; escudos, 0,4535; danesas, 30,40; argentinos, 3,25; suecas, 2,7525; noruegas, 27,50.

OTRAS BOLSAS

Bolsa de Barcelona.—(Servicio del Banco Int. de Ind. y Com.).—Obligaciones Norte, 3 por 100, primera, 59,50; ídem, íd., segunda, 57,00; ídem, íd., tercera, cuarta y quinta, 59,00; Norte, 6 por 100, 93,00; Valencianas, 5 1/2 por 100, 90,50; Prioridad Barcelona, 3 por 100, 64,50; Esp. Pamplona, 3 por 100, 61,25; Asturias, 3 por 100, primera, 56,50; ídem, íd., segunda y tercera, 55,50; Madrid a Zaragoza y Alicante, 3 1/2 por 100, primera, 56,50; ídem, íd., segunda, 91,00; ídem, íd., tercera, 90,00; Ariza, 5 por 100, 78,00; ídem, íd., serie G, 6 por 100, 88,00.

Bolsa de Bilbao.— Explosivos, 660,00; Banco de Bilbao, 1.500,00; Ferrocarriles Norte, 350,00; Alicante, 265,00; Chade, 640,00; H. Ibérica, 710,00; H. Española, 176,00.

Bolsa de París. Marruecos, 5 por 100 1918, 521,00; Madrileña de Gas, 64,00; Tab. Filipinas, 3.425,00; Alicante, primera, 615,00; Banco de Francia, 16.980,00; ídem de París y Pays Bas, 2.390,00; ídem de la U. Parisienne, 1.255,00; Crédit Lyonnais, 2.580,00; Crédit Com. de Francia, 1.140,00; Soc. Générale, 1.375,00; Midi, 1.230,00; Orleáns, 1.340,00; Nord, 2.230,00; Wagons-Lits, 233,00; Soc. Gén. d'Electricité, 2.865,00; Peñarroya, 404,00; Ríotinto, 2.830,00; Asturiana de Minas, 234,00; Unión y Fénix, 1.760,00; De Beers, ordinarias, 518,00; Royal Dutch, 25.000,00; The Lautaro Nitrate Co, 299,00; Kuhlman, 512,00; Suez, nuevas, 16.490,00; Caoutchoucs Financ., 103,00; Viscose Française, 8.075,00; Soie de Tubice, ords., 315,00; Portuguesa de Tabacos, 239,00; pesetas, 251,00; libras, 124,275; dólares, 25,5475; belgas, 356,00; francos suizos, 449,75; liras, 133,75; florines, 1.027,75.

Orientación final: más firme.

Bolsa de Londres.—Chade, 12,00; Hidro Electric, 23,75; Snia Viscosa, 7,37; Empréstito guerra, 103,00; Consolidado inglés 2 1/2 por 100, 60,18; Argentina Rescis, 86,50; Céds. argentinas, 32,00; pesetas, 50,30; francos, 124,255; dólares, 4,8634; francos suizos, 25,1125; belgas, 34,91; liras, 92,92; florines, 12,09; coronas suecas, 18,14; ídem noruegas, 18,1650; ídem danesas, 18,16; marcos, 20,49; pesos argentinos, 35,93.

Bolsa de Bruselas.—B. Belge pour l'Etr., 1.010,00; ídem de Bruselas, 825,00; Sofina, ords., 17.600,00; Asturiana de Minas, 315,00; Chade, A, B y C, 11.300,00; ídem, D, 2.175,00; ídem, E, 2.135,00; Barcelona Traction, 610,00; Brazilian, 807,50; Sevillana de Elect., 1.905,00; Madrid a Zaragoza y Alicante, 800,00; Norte de España, 1.090,00.

Orientación: bien sostenida.

Bolsa de Milán.—Renta Ital. 3 1/2 por 100, 73,15; Consol. Italiano 5 por 100, 84,00; Banco de Italia, 1.600,00; Banca Com. Italiana, 1.308,00; Banco di Roma, 103,00; Navigazione Gen. Ital., 307,00; Montecatini, 164,00; F. I. A. T., 220,00; Adriática, 188,00; Soc. Ital. Pirelli, 654,00.

Bolsa de Zurich.—Chade, A, B y C, 1.600,00; D, 313,00; E, 302,00; ídem bonos, 75,00; Sevillana, 282,00; Cédulas argentinas, 74,00; pesetas, 50,50; libras, 25,11; dólares, 5,1630; marcos, 122,60; francos, 20,215; liras, 27,04.

*

Sociedad Hidráulica Santillana

A partir del día 1.º de Julio próximo se pagará el cupón número 51 de las obligaciones en circulación de esta Sociedad, emisión 1906.

Se pagará igualmente el cupón número 29 de las obligaciones en circulación, emisión 1917.

El importe por cupón de ambas emisiones es de 11,275 pesetas, deducidos ya los impuestos.

Dichos cupones se pagarán en el Banco Español de Crédito y Banco Urquijo, en Madrid; Arnús Garí, S. A., y Banco Urquijo Catalán, en Barcelona, y Banco de Bilbao y Banco Urquijo Vascongado, en Bilbao.

Madrid, 24 de Junio de 1931.—El director gerente, **Carlos García Alonso.**

*

Sociedad Hidráulica Santillana

En virtud del sorteo celebrado el día 22 del corriente para la amortización de las obligaciones de esta Sociedad, emisión 1906, según anuncio publicado en la «Gaceta de Madrid» el día 15 del actual, han sido amortizadas las siguientes:

321 a 330, 471 a 480, 691 a 700, 781 a 790, 921 a 930, 941 a 950, 1.351 a 1.360, 1.741 a 1.750, 2.571 a 2.580, 2.771 a 2.780, 3.231 a 3.240, 3.451 a 3.460, 3.731 a 3.740, 4.071 a 4.080, 4.291 a 4.300, 4.831 a 4.840, 5.261 a 5.270, 5.321 a 5.330, 5.441 a 5.450, 5.561 a 5.570, 5.991 a 6.000, 6.411 a 6.420, 6.701 a 6.710, 6.791 a 6.800, 7.471 a 7.480, 8.471 a 8.480, 9.991 a 10.000.

Dichas obligaciones se pagarán a partir del día 1.º de Julio próximo, contra entrega del título, llevando adheridos cupones desde 1.º de Enero de 1932, en el Banco Español de Crédito y Banco Urquijo, en Madrid; Arnús Garí, S. A., y Banco Urquijo Catalán, en Barcelona, y Banco de Bilbao y Banco Urquijo Vascongado, en Bilbao.

El valor de cada obligación será de 493,43 pesetas, deducidos ya impuestos y derechos reales.

Madrid, 24 de Junio de 1931.—El director gerente, **Carlos García Alonso.**

Federación de Empleados de Banca

En su domicilio social, y con asistencia de 32 delegados consejeros de todas las regiones de España, celebró esta Federación su asamblea general reglamentaria.

Entre los numerosos asuntos a tratar merece ser resaltado, por la trascendencia que encierra para el futuro social de este importante organismo, el relativo a la discusión sobre la conveniencia de la adhesión del mismo a la Unión General de Trabajadores, extremo por demás interesante que suscitó intervenciones de distintas tendencias y que condujo a la conclusión de que la Federación no podía tomar en el acto un acuerdo definitivo sin antes pulsar, mediante un plebiscito, la opinión personal de cada uno de los asociados.

Las reuniones de esta asamblea, que han durado dos días, han desarrollado una intensa labor, estudiando con el mayor detenimiento la creación de un Montepío nacional y de una Mutualidad automática para caso de fallecimiento, habiéndose llegado a dejar establecida ésta con carácter voluntario. La creación del Montepío queda en estudio para someter el proyecto definitivo a la aprobación de las Asociaciones.

Se llegó a conclusiones concretas sobre los demás asuntos que integraban el orden del día, habiendo transcurrido las reuniones celebradas en medio del mayor entusiasmo y fraternidad.

Congreso hispanoamericano de cinematografía

En la secretaría del Congreso se han recibido las siguientes adhesiones:

Del Gobierno de Colombia, nombrando delegado del mismo a don Jorge Zalamea Borda, agregado comercial en la Legación de Madrid.

Del Gobierno de Bolivia, nombrando delegado del mismo a don Rafael Suárez, cónsul de dicha República en Madrid.

El Comité de Cataluña, delegado de la Comisión organizadora del Congreso, ha comunicado a ésta que la representación de dicho Comité estará en Madrid los días 6 y 7 del actual para dar cuenta de los trabajos realizados hasta la fecha en la ciudad condal.

Los empleados del Monte de Piedad

En el salón grande de la Casa del Pueblo se reunió anoche el personal del Monte de Piedad.

Se aprobó el reglamento y quedó constituída la Sociedad.

Por último se nombró la Junta directiva, siendo elegidos:

Presidente, Juan Fernández Martín; vicepresidente, Daniel Gonzalo Plaza; secretario primero, Pedro Antonio Ozores Francés; secretario segundo, Angel López Rodríguez; contador, José Silva del Pozo, tesorero, Ezequiel García Alcón; vocales Dionisio Rodríguez y Rodríguez, Manuel Aguilar de la Mano, Juan Valles García, Isidro Trapero Ballesteros y Pablo Martínez Carrera.

Mesa de discusión.—Presidente, Emilio García de Frutos; vicepresidente, Juan Andrés de la Fuente; secretarios, Rafael Fernández Romero y Eugenio Morón Izquierdo.

Comisión revisora de cuentas.—Enrique Vidal Gundián, Antonio Galán Carabias y Enrique García Arroyo.

MOVIMIENTO OBRERO

Federación Nacional de Obreros y Empleados de Petróleos

Esta Sociedad celebrará junta general mañana viernes, a las ocho y media de la noche, en su domicilio social, calle de Embajadores, 24, primero.

Sindicato único de la Enseñanza

Se convoca a todos los afiliados y simpatizantes con este Sindicato para hoy, a las siete de la tarde, en el domicilio social, Marqués de Cubas, 23, para proceder a su constitución y elección de cargos.

Reuniones para hoy en la Casa del Pueblo

Salón terraza, a las nueve de la noche, Gas y Electricidad.

Salón grande, a las nueve de la noche, Mozos de Comercio y Transporte.

Salón teatro, a las nueve de la noche, Agrupación Socialista.

Fundación del Cerro

Sorteo de 26 plazas de alumno

El próximo domingo, día 5 de Julio, a las once de la mañana, se verificará en el salón grande de la Casa del Pueblo el sorteo de las 26 plazas (13 de niños y 13 de niñas) de la escuela de la Fundación Cesáreo del Cerro, entre los aspirantes que han sido admitidos por el médico inspector.

Al acto del sorteo quedan invitados los representantes de todas las Sociedades de la Casa del Pueblo, los padres de los niños y niñas aspirantes a plaza y cuantos trabajadores están afiliados a dicha organización obrera.

Empleados de Banca despedidos

La Comisión gremial de Banca afecta a la Unión General de Trabajadores ha recibido a una Comisión de empleados despedidos del Banco Central.

Esta Comisión se hace eco de la justa protesta por el proceder de esta entidad y se propone someter este problema al ministro de Trabajo.

Este despido se ha efectuado sin someterle a ningún procedimiento jurídico, y, por tanto, arbitrario.

Nos acogemos a las recientes manifestaciones hechas por el ministro de Trabajo con respecto a este asunto, y esperamos hará lo necesario, en evitación que se consumen el atropello presente y futuros que puedan surgir de la patronal.

Los compañeros despedidos visitarán al ministro para informarle personalmente.

SUCESOS

Del balcón a la calle.—Ayer, en un hotel de la Puerta de Atocha se festejaba una boda en el comedor situado en el entresuelo del edificio.

Una niña que asistía al almuerzo cometió la imprudencia de salir por una ventana a la marquesina de cristales que protege la entrada al hotel.

Los vidrios no resistieron su peso, rompiéndose, y la niña, llamada Dolores Pozo Aguado, de once años, con domicilio en la calle de la Palma, número 22, segundo derecha, dió con su cuerpecito en la acera.

Sufre lesiones de pronóstico reservado.

Los ladrones.—A D. Jorge Bravo Henche le han robado de su domicilio, calle de San Andrés, número 3, 40 pesetas en plata y joyas por valor de 2.000 pesetas.

Los ladrones violentaron la puerta del piso en ausencia del inquilino.

La recaudación de derechos reales en Junio

Según los datos facilitados en Hacienda, la recaudación por derechos reales durante el mes de Junio ha sido de 20.990.910 pesetas, contra 19.155.945 en igual mes del año anterior, habiendo aumentado, por consiguiente, la recaudación en 1.834.965 pesetas de un año a otro. Faltan datos de Cádiz, La Coruña y Lugo, calculándose éstos ingresos en 600.000 pesetas.

El Banco de España, por su parte, condiciona la concesión del crédito a ciertas garantías que exige, entre las que pudieran estar la firma de algunos banqueros de Barcelona.

NOTICIAS

Legación de Rumania.—La Legación de Rumania ha quedado instalada en su nuevo local, calle de Quintana, número 5, teléfono 34860.

Asociación Oficial de Inquilinos.—Esta entidad continuará celebrando la junta general empezada el día 30 de Junio pasado hoy jueves, a las diez en punto de la noche, en su domicilio social, Hernán Cortés, 11.

Dada la índole de los asuntos a tratar se suplica la puntual asistencia.

Centro Cultural Republicano de Buenavista.—Deseando este Centro abrir un cursillo de verano completamente gratuito a base de cultura general, contabilidad y lenguas, se ruega a sus asociados o simpatizantes de uno y otro sexo que deseen matricularse a dicho cursillo se pasen por secretaría, de siete a nueve de la noche, en Hermosilla, 81.

Homenaje al trabajo.—Para celebrar el reconocimiento oficial al concederle la medalla del Trabajo a D. Jesús María Plaza por sus sesenta años de servicios en una misma casa, y los cincuenta y nueve prestados en iguales circunstancias por D. Jesús María Fernández, el gremio de librería les obsequiará con una cena el próximo día 4, en el restaurante de Angulo. Las tarjetas, al precio de siete pesetas, pueden ser adquiridas en Pueyo, Hernando, Madrid, Reus, Fe, Romo, Renacimiento, Suárez, Calpe, etc.

Asociación de Practicantes de Sociedades Benéfico-Sanitarias.—Esta Asociación celebrará junta general hoy jueves, a las diez y media de la noche, en su domicilio social (Infantas, 36, primero), para tratar del orden del día anunciado en la convocatoria.

Se ruega a los señores asociados la puntual asistencia.

FOLLETON DE LA LIBERTAD (97)

EL JUDIO ERRANTE

POR

EUGENIO SUE

—No obstante, como Gabriel tiene el mejor corazón del mundo, poco a poco adquirió vocación. Es muy natural; consolar a los que padecen, sacrificarse por los desdichados..., para esto había nacido; de modo que nunca me hubiera hablado de lo pasado, a no ser por nuestra conversación de esta mañana. Pero entonces, tan suave y tímido como es, le he visto exaltarse y exasperarse, particularmente contra Rodin y otra persona a quien acusa. Me ha dicho que tenía contra ellos graves motivos de queja; pero que estos descubrimientos colmaban la medida.

A estas palabras de Francisca, Dagoberto pasóse la mano por la frente como para asociar sus ideas.

Hacía ya algunos momentos que escuchaba admirado y casi con temor la relación de estos manejos subterráneos dirigidos con malicia.

Francisca continuó:

—En fin, cuando confesé a Gabriel que por consejo del abate Dubois, mi confesor, había entregado a una persona extraña las niñas confiadas a mi marido, las hijas del mariscal Simón, el niño querido, ¡ay!, bien a su pesar, me culpó, no de haberlas querido iniciar en las dulzuras de nuestra santa religión, sino de no haber consultado a mi marido, único culpable ante Dios y los hombres del depósito de que se había hecho cargo. Gabriel ha censurado amargamente la conducta del señor abate Dubois, por haberme dado consejos tan malos y pérfidos; luego, aquel niño querido me ha consolado con su dulzura angelical y aconsejado que viniese a comunicártelo todo. ¡Pobre marido! Bien hubiera querido acompañarme; pero, desgraciadamente, Gabriel se halla detenido en su seminario por las severas órdenes de sus supediores y no ha podido venir conmigo, y...

Dagoberto interrumpió bruscamente a su mujer, pues hallábase muy agitado.

—Dime una cosa, Francisca, porque en verdad, en medio de tantos cuidados, de tantas tramas, la memoria se ofusca y se pierde la cabeza. ¿Me dijiste, el día en que desaparecieron las niñas, que al recoger a Gabriel le habías hallado una medalla de bronce colgada al cuello y en el bolsillo una cartera con papeles escritos en idioma extranjero?

—Sí, amigo mío.

—¿Que algún tiempo después habías entregado los papeles y la medalla a tu confesor?

—Sí, amigo querido.

—¿Y Gabriel no te ha hablado nunca de esa medalla y de esos papeles?

—No.

Oyendo Agrícola la revelación de su madre, la miraba pasmado y exclamó:

—¿Entonces Gabriel tiene el mismo interés que las hijas del mariscal Simón y la señorita de Cardoville de hallarse mañana en la calle de San Francisco?

—Sin duda—respondió Dagoberto—. ¿Y ahora te acuerdas que nos dijo a mi llegada que dentro de algunos días necesitaría nuestra ayuda para una grave circunstancia?

—Sí, padre mío.

—Le tienen preso en su seminario; ha dicho a tu madre que estaba quejoso de sus superiores y nos pidió nuestra ayuda, ¿te acuerdas?, con un tono tan triste y grave que le dije...

—Que aun cuando se tratase de un duelo a muerte no se expresaría de otro modo—contestó Agrícola interrumpiendo a Dagoberto—; es cierto, padre mío; y no obstante, tú, que eres inteligente en valor, has reconocido que el ánimo de Gabriel no era menor que el tuyo; para que tema a sus superiores, necesario es que el peligro sea muy grande.

—Ahora que he oído a tu madre, todo lo comprendo—dijo Dagoberto—. Gabriel, Rosa y Blanca, la señorita de Cardoville, tu madre, y quizá nosotros también, somos víctimas de una trama infernal de perversos sacerdotes. Mira, en este momento conozco sus tenebrosos medios, lo veo—añadió el soldado, bajando la voz—; es preciso ser muy fuerte para luchar con ellos. No; nunca me había formado una idea de su poder.

—Tienes razón, padre mío; porque los que son hipócritas y malvados pueden hacer tanto daño como los que son caritativos, cual Gabriel, hacer bien. Y no hay enemigo más implacable que un mal sacerdote.

—Te creo, y eso me espanta, porque al fin mis pobres niñas están en sus manos. ¿Será preciso abandonarlas sin procurar arrancárselas? ¿Está todo perdido? ¡Oh! No, no; fuera flaqueza, y no obstante, desde que tu madre nos ha manifestado esas maquinaciones, no sé, pero me siento con menos ánimo, con menos resolución. Todo lo que pasa en derredor nuestro es terrible. El rapto de esas niñas ya no es un hecho aislado, sino la ramificación de un vasto complot que nos rodea y amenaza. Me parece que yo y los míos caminamos en medio de las tinieblas, por entre serpientes y enemigos. ¿Qué quieres que te diga? Nunca he temido a la muerte, y con todo, lo confieso; sí, lo confieso; esos ropajes negros me intimidan; sí, tengo miedo.

Dagoberto pronunció estas palabras con acento tan sincero que su hijo se estremeció, pues experimentaba la misma impresión.

El silencio que hacía algunos momentos reinaba fué interrumpido por la vuelta de «la Jibosa».

Sabiendo ésta que la conversación de Dagoberto, su mujer y Agrícola no convenía que la oyese ningún extraño, llamó ligeramente a la puerta, estando de la parte de afuera con el padre Loriot.

—¿Se puede entrar, señora Francisca?—dijo la costurera—. Aquí está en padre Loriot, que trae leña.

—Sí, sí, entra mi buena «Jibosa»—dijo Agrícola, en tanto que su padre se enjugaba el frío sudor que corría por su frente.

Abrióse la puerta y penetró el digno tintorero, cuyas manos y brazos eran entonces de color amaranto; en una mano traía un cestito con leña y en la otra una paleta con un ascua.

—Buenas noches—dijo el padre Loriot—; gracias, señora Francisca, por haber pensado en mí; ya sabéis que todo lo que hay en mi tienda está a vuestra disposición; entre vecinos debe uno ayudarse, como es muy justo; en otro tiempo fuisteis muy buena con mi difunta mujer.

Depositando la leña en un rincón y dando a Agrícola la paleta con la brasa, el digno tintorero, conociendo por el aire triste y preocupado de los diferentes actores de esta escena que sería indiscreto el prolongar su visita, añadió:

—¿Necesitáis algo, señora Francisca?

—Gracias, amigo Loriot.

—Entonces, buenas noches.—Y dirigiéndose a «la Jibosa», repuso: —No os olvidéis de la carta para el señor Dagoberto; no me he atrevido a tocarla, porque hubiera señalado en ella los cinco dedos de color amaranto. Buenas noches.—Y el podre Loriot se marchó.

—Señor Dagoberto, aquí tenéis una carta—dijo «la Jibosa», tratando de encender la estufa, en tanto que Agrícola aproximaba al hogar la vieja poltrona de su madre.

—Mira lo que dice, hijo mío, porque tengo la cabeza tan cansada que apenas veo.

Agrícola tomó la carta, que sólo contenía algunas líneas, y la leyó sin mirar antes la firma.

«En la mar, el 25 de Diciembre de 1831.

Aprovecho el encuentro y comunicación de algunos momentos con un buque que va directamente a Europa, mi antiguo camarada, para escribirte de prisa estas líneas, que confío recibirás por el Havre, y probablemente antes que mis últimas cartas de la India. Debes hallarte ya en París con mi mujer y mi hijo. Diles...

No puedo terminar, la lancha parte; en una palabra, pronto estaré en Francia. No olvides el 13 de Febrero; de ello depende la futura suerte de mi mujer y de mi hijo.

Adiós, amigo mío; reconocimiento eterno.—*Simón.*»

—¡Agrícola, acude a tu padre!—exclamó «la Jibosa».

A las primeras palabras de esta carta, que tenían una cruel relación con las presentes circunstancias, Dagoberto palideció. La emoción, el cansancio, la postración, unidos a este último golpe, le hicieron flaquear. Su hijo acudió, le sostuvo un momento en sus brazos; pero pronto se disipó este acceso de momentánea debilidad. Dagoberto pasó la mano por su frente, enderezó su elevada talla, sus ojos brillaron; en su áspera fisonomía se manifestó una decidida resolución y prorrumpió con feroz entusiasmo:

—No, no, no seré traidor; no seré cobarde. Los ropajes negros ya no me causan miedo, y esta noche Rosa y Blanca Simón estarán en libertad.

LXV

El Código penal

Dagoberto, espantado por un momento de las subterráneas y tenebrosas maquinaciones urdidas y llevadas a cabo por los «ropajes negros», como él decía, contra las personas a quienes amaba, había podido dudar un instante en su intento de libertar a Rosa y Blanca; pero su indecisión cesó después de la lectura de la carta del mariscal Simón, que tan a tiempo había llegado para recordarle sus sagrados deberes.

El pasajero abatimiento del soldado se había trocado en una resolución enérgica, tranquila.

—Agrícola, ¿qué hora es?—preguntó a su hijo.

—Acaban de dar las nueve, padre mío.

—Es preciso que fabriques al momento un gancho de hierro bastante fuerte para sostener mi peso y abierto lo suficiente para que se adapte a la aldabilla de una pared. Esa estufa puede servirte de fragua y de yunque; en la casa ha de haber quien te preste un martillo, y en cuanto a hierro—dijo el soldado titubeando y mirando en derredor—, en cuanto a hierro..., toma, aquí tienes.—Y diciendo esto el soldado, cogió del hogar unas tenazas y se las presentó a su hijo, añadiendo: —Vamos, hijo mío, por todos los diablos, atiza el fuego, enrojece y fórjame ese hierro.

A estas palabras, Francisca y Agrícola se miraron con sorpresa; el herrero permaneció mudo y sobrecogido, ignorando la determinación de su padre y los preparativos que éste había hecho ayudado de «la Jibosa».

—¿No me comprendes, Agrícola? Es preciso que al momento me hagas con esto un gancho.

—¡Un gancho! Padre mío, ¿y para qué?

—Para ponerlo al cabo de una cuerda que tengo ahí. Conviene que termine con un ojo bastante grande para que pueda sujetarse sólidamente.

—Pero esa cuerda y ese gancho, ¿para qué aprovecharán?

—Para escalar las paredes del convento si no puedo introducirme por la puerta.

—¿Qué convento?—preguntó Francisca a su hijo.

—¿Cómo, padre mío?—exclamó éste levantándose—. ¿Aun piensas en eso?

—¿Pues en qué he de pensar?

—Pero, padre mío; es imposible. No intentarás empresa semejante.

—Hijo mío, dime—preguntó Francisca con ansiedad—, ¿adónde quiere ir tu padre?

—Quiere introducirse esta noche en el convento que están las hijas del mariscal Simón y arrebatarlas.

—¡Santo Dios! ¡Mi pobre marido! ¡Un sacrilegio!—exclamó Francisca, ateniéndose a sus piadosas tradiciones, y juntando las manos hizo un movimiento para levantarse y acercarse a Dagoberto.

Conociendo el soldado las observaciones y ruegos que iba a tener que oír, y resuelto a no ceder, quiso evitar estas súplicas inútiles que le harían perder un tiempo precioso, y contestó con aire grave, severo y casi solemne, que manifestaba la inflexibilidad de su determinación:

Ministerio de Educación, Cultura y Deporte 2012

OTRO TRIUNFO DE LA REPUBLICA

Las elecciones para la Cámara constituyente

Los órganos de la oposición al naciente régimen, con tanta destreza—lo reconocemos—como insidia, tratan de poner en tela de juicio y discutir a su modo la grandeza del acto electoral del pasado domingo.

Para que se vea que no nos duelen prendas, vamos nosotros a poner por delante las máculas que empañan el esplendor de esa manifestación bella y solemnísima del Cuerpo electoral, donde la emoción civil de un pueblo redimido escribe la segunda página deslumbradora de esta epopeya política.

Es cierto que en algunos lugares hubo desbordamientos demagógicos y las autoridades no supieron imitar la admirable conducta de abstención y neutralidad del Gobierno y se convirtieron imprudente y torpemente en beligerantes.

Exacto, a la vez, que las autoridades locales, allí donde carecían de prestigio y arraigo, con la arbitrariedad y el terror deformaron el sentimiento y la conciencia de la masa electoral, falseando su voluntad y contrariando sus convicciones.

De esto y de otras cosas hemos de hablar con toda claridad, aunque con ello tengamos que llegar hasta el sacrificio de contrariar afectos y herir amistades. Pero a todo, hoy y siempre, anteponemos la necesidad de buscar tratamiento eficaz para estos males aislados, herencia de un régimen monárquico que vivía de la falacia política y de la arbitrariedad «legal».

¿Pero qué es esto, todo esto? Insignificantes macas en el espléndido tejido que urdió en sus grandes telares la conciencia ciudadana de España, que hoy ofrece al Mundo una prueba inequívoca de su vocación democrática y de sus arraigados sentimientos jurídicos.

¿Hay quien, discutiendo de buena fe, pueda regatear al Gobierno los aplausos más calurosos por la abstención plena que mostró en el período preelectoral y durante la contienda? Pues recuérdese lo que en este punto representaba la política de los ministros de la Gobernación durante la monarquía, y se verá que desde la sima de los amaños oficiales el Gobierno de la República ascendió a la cúspide de la imparcialidad.

¿Habrá alguien que pueda señalar un caso de compra de votos? Pues la lacra más repugnante en los tiempos borbónicos era la simonía electoral, aquel tráfico con lo más respetable en la hora de la votación.

¿No se desmoronó plenamente la organización oligárquica, sin que de ella haya aparecido el menor rastro en la contienda? La caída de los caciques es por sí sola una conquista democrática de primera magnitud.

No desconocemos el hecho de que algunos pequeños muñidores, auxiliares eficaces del caciquismo rural, se emboscaron en las Comisiones gestoras y que en algunos pueblos fueron auxiliares de los candidatos victoriosos. Pero ello no es nada. Las últimas costras, aún adheridas a la piel nacional, que al robustecerse el nuevo régimen desaparecerán, quedando limpia y tersa la epidermis del cuerpo democrático.

Es inútil todo distingo y carece de razón todo reparo. Las elecciones para las Constituyentes fueron dignas de las del 12 de Abril, y por ello la autoridad del pueblo español es reconocida universalmente.

¿Se quiere una prueba? Ahí está, decisiva e irrebatible, la forma como los mercados internacionales acogieron el decisivo acto de la elección de las Constituyentes.

PARA LA HISTORIA DE UN REINADO

Don Alfonso quiso que gobernara el cardenal Segura

A D. Alfonso le salieron las cuentas rematadamente mal. Creyó que la Dictadura le iba a permitir ejercer libremente el mando, y que luego habría olvido para todo lo realizado.

Confiaba demasiado en la amnesia nacional y en el ejemplo del pasado. Aquí nadie había respondido de nada.

Los primeros disgustos que produjo la Dictadura estallaron dentro de Palacio. El príncipe de Asturias no sabía una palabra de la gestación de aquel movimiento. Enfermo, no intervenía para nada en las cosas de gobierno. Don Alfonso había intentado hacerle iniciarte algo en ellas; pero el príncipe rechazaba las enseñanzas, seguro acaso de que no habría de necesitarlas nunca.

Pocos días después del advenimiento de Primo de Rivera, el príncipe de Asturias, en conversación particular de la familia de D. Alfonso, dijo a éste:

—Primo de Rivera habla demasiado. Has debido oponerte a su dictadura.

—Pero si le he traído yo.

—¿Tú?

—Claro, hombre. Es el dictador al dictado.

En vez de reír el príncipe, se puso serio y le replicó:

—Has hecho un disparate.

El príncipe de Asturias, a causa de su enfermedad, sin duda alguna, tiene un carácter agrio. La familia, compadecida, le tolera las esquinas de ese carácter. Pero—la referencia que tenemos de esta escena es de personalidad palatina que asistía a ella—las palabras que había dicho a su padre hicieron palidecer a éste y replicar vivamente.

Más vivamente aún replicó el ex príncipe, y el momento fué de tan gran violencia, que doña Victoria asomó unas lágrimas a los ojos.

En el curso de la Dictadura, a la actitud del príncipe de Asturias se unió la de doña María Cristina, que nunca quiso a Primo de Rivera. Pero D. Alfonso resistió a todas las sugestiones, pues gracias a la Dictadura podía hacer cuanto le viniera en gana, y sus negocios prosperaban que era una bendición.

El clamor nacional, sin embargo, iba haciéndose cada vez más denso. Primo de Rivera no podía desprenderse de Martínez Anido, y el ministro de la Gobernación iba sumando desafectos.

Mientras el rey maniobraba turbiamente a la sombra de la Dictadura, haciendo ver que no era culpable de su instauración, Primo de Rivera no se descuidaba tampoco. Iba creando raíces de intereses que le sujetaran, temeroso, en el fondo, de la responsabilidad a que habían de someterle sus conciudadanos.

El infante D. Carlos, más en contacto con la realidad nacional, advirtió reiteradamente el peligro y lo señaló a D. Alfonso:

—Va a ser tarde cada día que pase. Debes ir pensando en la manera de prescindir de Miguel.

—Cuando quiera. Hoy si lo deseo. Mañana... El echar a Miguel no creas que tiene dificultad alguna...

De esto blasonaba D. Alfonso. Y, como se vió luego, tenía razón. Lo que ocurría era que la Dictadura, hechura suya, él tenía interés en sostenerla.

Cuando llegó el momento de destruirla encontró cerrados los caminos. Los viejos partidos políticos habían sido desacreditados desde el Poder. Se habían lanzado anatemas sobre los hombres públicos, arrojándolos al ludibrio popular.

Carecían de autoridad para volver. Y al rey le daba un poco de vergüenza acudir a los hombres a quien él, personalmente, había injuriado y calumniado.

No se hacía otra cosa que pensar en la solución. Y así, los rumores que circulaban clandestinamente, a falta de información, secuestrada por la tiranía, lanzaban a diario los nombres más absurdos. Una vez era el duque de Alba quien presidiría un Gobierno. Otras, un general. Hasta llegó a asegurarse que iba a formarse un Gobierno presidido por un cardenal.

El rey quería a Berenguer. Era el jefe de su Cuarto militar y se hallaba tan identificado con él, que darle el Poder era seguir disfrutando del absolutismo. Pero sobre Berenguer pesaba el problema de las responsabilidades de Marruecos, donde él era alto comisario cuando la gran catástrofe nacional.

Así se lo advirtieron a D. Alfonso. Pero éste, impulsado ahora por la precipitación de los acontecimientos, no renunció al proyecto.

La guarnición de Andalucía estaba harta de primorriverismo. El general Goded decidió acabar con él. Y se había señalado ya la fecha para la insurrección y para restaurar la Constitución.

Don Alfonso lo supo a tiempo. Inmediatamente consultó con Toledo... Y aquel día Primo de Rivera salió de Palacio desposeído de la jefatura del Gobierno.

De éste se encargaba el general Berenguer.

Ha sido en la restauración la crisis más trascendental que resolviera D. Alfonso. Antes, a cada cambio de Gobierno, la consulta se hacía a los hombres de gobierno. Para solucionar el cambio de un simple ministro de Gracia y Justicia hubo en España consultas que duraron dos días.

En esta gran crisis histórica, D. Alfonso juzgó que tenía bastantes asesoramientos con uno solo: con el del cardenal D. Pedro Segura.

Era prisionero D. Alfonso de la sugestión de este prelado, que de la diócesis modesta donde las Hurdes reclaman piedad y afecto había ascendido a la silla primada.

Es caso curioso el del cardenal. De humilde linaje, dicen que es tal su fuerza de sugestión, que domina a los más altos.

Recuérdese el gesto de Guadalajara al ser detenido en su incursión de hace poco. A los gritos de quienes le increpaban tildándole de perturbador, respondía con una mirada oblicua, en la que sabe Dios cuántos odios no irían concentrados. Pero seguidamente, absorbiendo aquella mirada de ira, su mano se alza y bendice, como perdonando.

Este prelado español, recio, a pesar de su quebranto físico; duro de carácter, ha ejercido una influencia decisiva en los últimos años de la monarquía.

Fué él quien dió su placet para que gobernara el general Berenguer y quien aconsejó a D. Alfonso otras muchas medidas de gobierno.

Durante el mando de Berenguer surgieron las incidencias naturales de la descomposición política del régimen. Cada día aparecía una dificultad insoluble. No era figura el general Berenguer para gobernar. Era una nueva dictadura, no tan aparatosamente dictatorial, pero más dictadura que la de Primo de Rivera. A cada dificultad, un consejo. Y el consejo del cardenal era apretar.

Don Alfonso estaba desesperado. No se contentaban las izquierdas con nada. Creía que Berenguer satisfacía un anhelo. Había que substituirle. El horizonte estaba cerrado y grandes nubes amenazaban.

Don Alfonso, en aquellos momentos de dificultad política, cuando las consecuencias de la Dictadura comenzaban a pesar sobre él, marchó a Toledo.

Hablaron extensamente el cardenal Segura y el monarca. Don Alfonso, recordando que cuando la Dictadura tuvo sometido indignamente al país, halló una solución y la propuso:

—Eminencia: Quisiera que os encargarais del Poder.

—¿Yo?—exclamó sorprendido el cardenal.

—Nadie mejor. Os voy a nombrar presidente del Consejo... Seréis el dictador a vuestro gusto.

Entonces es cuando surgió el rumor de que iba a presidir el Gobierno un cardenal, y cuando LA LIBERTAD publicó una información oportunísima.

No era un rumor absurdo. Ni renunció voluntariamente al cardenal.

Afortunadamente hubo un nuncio inteligente en España...

EL CRIMEN DE LA RIBERA DE CURTIDORES.—Antonia Jiménez, gravemente herida por Ramón López (Fotos Alfonso)

OTRA HAZAÑA

La vuelta al Mundo en nueve días

La han efectuado Post y Gatty

Nueva York, 1.—A las ocho y cuarenta y siete minutos de la noche han tomado tierra en el aeródromo de Roosevelt los aviadores Post y Gatty, que a bordo de su aparato salieron de Nueva York el día 23 con objeto de dar la vuelta al Mundo en el menor espacio de tiempo posible.

La hazaña, que se seguía en toda América con extraordinario interés, se ha desarrollado con una regularidad admirable, sin que los dos pilotos tuviesen necesidad de cambiar el aparato, que ha resistido en inmejorables condiciones esta durísima prueba.

En el aeródromo esperaban a los aviadores representantes de las autoridades de Nueva York, numerosos pilotos americanos y un gentío enorme que aguardaba impaciente el término de este vuelo sensacional.

Los viajeros aéreos tuvieron una recepción enorme y fueron llevados a hombros hasta los pabellones del campo.

Se les ha entregado en el mismo campo el premio de 20.000 dólares ofrecido por el rey del petróleo para el que lograse realizar la vuelta al Mundo en primer lugar.

LA CIRCULACION

Un hombre gravemente herido por atropello

Al cruzar la avenida de la República, del Puente de Vallecas, Darío Sánchez Moreno, de cincuenta y nueve años de edad, fué arrollado por un automóvil.

El conductor se dió a la fuga inmediatamente.

Un transeúnte que presenció el atropello, con un bastón rompió el parabrisas y uno de los faros. Conducido a la Casa de socorro el atropellado, se le apreciaron diversas heridas de carácter grave.

Con objeto de averiguar el paradero del automóvil causante del atropello, la Guardia civil del puesto de Nueva Numancia practicó pesquisas y logró saber por los conductores de uno de los camiones que venían de Arganda que a un kilómetro de Vallecas había sido encontrado un coche abandonado.

La Guardia civil se trasladó a aquel lugar y comprobó la certeza de la noticia.

No se ha podido averiguar quiénes son los dueños ni los ocupantes del coche, aunque se supone, por la forma en que se produjo el atropello, que iban embriagados o que quien lo conducía desconoce en absoluto su manejo.

*

Ramón Alonso Ibáñez, de ochenta y un años de edad, con domicilio en la calle del Arenal, número 26, fué atropellado frente a su casa por la camioneta que conducía Eulogio Díez.

El anciano resultó con heridas de pronóstico reservado.

EN MEJICO

Una aldea saqueada por los bandidos

Morella (Méjico), 1.—Una partida de bandidos ha asaltado la aldea de Penjamillo y ha saqueado las casas de sus habitantes.

En la lucha de los moradores del pueblo con los bandidos resultaron 18 personas muertas.

Entre los muertos se encuentran varios niños de pocos años.

Inmediatamente de conocerse lo sucedido en Penjamillo salió un destacamento de tropas federales para perseguir a los asaltantes, sin que hayan logrado darles alcance.

Con la presencia de las tropas ha renacido la tranquilidad en el pueblo asaltado.

La bella actriz Josita Hernán, que hace su «début» en el cinema interpretando un importante papel en la nueva producción de Fermín Galán (Fot. Cig.)

Respuesta de una brillante representación de la intelectualidad española a los perseguidos de Cuba

En respuesta a vuestro justísimo fraternal requerimiento os tenemos que decir que:

La última de las naciones que en América libró España, y en parto dolorosísimo, fué Cuba, libramiento que fué el principio de la revolución española que se ha encumbrado a nuestra República. Podemos decir que nos la traído Cuba, la Cuba de José Martí y de Máximo Gómez, que al sacudirse el yugo borbónico —habsburgiano en 1898, ¡nuestra fecha!—empezó a libertarnos de él. Aquel libramiento fué el origen de nuestra liberación.

La dictadura pretoriana y monárquica española se gestó en los campos de Cuba; españoles nacidos y criados ahí han sido algunos de sus agentes de más viso, y hoy, al sentirnos libres de esa dictadura, nos llega el grito de dolor de los que en Cuba sufren la grosera tiranía pretorianesca de los herederos de aquellos soldados de fortuna e infortunio a sueldo del hoy derrumbado trono. El general Machado se nos aparece como un continuador, empeorado aún y exacerbado de los que ahí, en Cuba—y en Filipinas también—, aprendieron en fratricidas guerras civiles coloniales a oprimir y escarnecer a la civilidad democrática hispánica y a la intelectualidad que respira por el verbo de Pi y Margall y de José Martí. Os debemos, pues, esta protesta como una deuda sagrada.

No queremos saber si el general Machado es lo que los indignos españoles del viejo régimen, los mercachifles de la patriotería dictatorial, llamarían españolista; nos basta con saber, que al azotar las entrañas de vuestra alma cubana hiere tanto como a Cuba libre a esta su España republicana que se siente su madre y a la vez su hija en libertad civil.

Tuvo Cuba para poder libertarse de la monarquía borbónico-habsburgiana que entregarse a la plutocracia yanqui; no pudo libertarse por sí sola, y hoy un soldado de fortuna, un hombre a sueldo, traiciona esa libertad y entrega vuestra patria a los furores del apetito plutocrático, y para hacerlo se revuelve contra la libertad de la conciencia hispánica de Cuba, que es nuestra misma conciencia hispánica de España libertada. Y como es común el dolor, son también comunes la queja y el rechazo.

En nombre, pues, del alma de la españolidad libertada os enviamos, con un abrazo de duelo, un grito de maldición contra la bárbara tiranía de la dictadura de ese general degenerado y traidor al espíritu de nuestra raza.

Miguel de Unamuno, José Ortega y Gasset, Luis Jiménez de Asúa, Luis de Zulueta, G. Marañón, Azorín, Corpus Barga, Félix Lorenzo, B. Cabrera, Valle-Inclán, José Díaz Fernández, Antonio Espina, Pittaluga, Victorio Macho, Roberto Castrovido, Luis de Tapia, R. Menéndz Pidal, Gonzalo R. Lafora, P. del Río Hortega, R. Nóvoa Santos, M. Varela Radío, T. Hernando.

¿Una suspensión de pagos?

Ayer circuló el rumor en los centros financieros de haberse declarado en suspensión de pagos una casa de Banca, representante en España de una firma bancaria extranjera de gran renombre y que últimamente se había asociado a un negocio editorial.

El pasivo se eleva, según noticias, a tres millones de pesetas.

A BORDO DEL TORPEDERO 16

Tres fogoneros heridos

San Fernando, 1.—Al efectuar la operación de atraque en el muelle de carbón del arsenal de La Carraca el torpedero número 16, al mando del teniente de navío don Javier Biondi, por mal ajuste de la caldera se produjeron importantes quemaduras los fogoneros Juan Antonio Pérez Pérez, Antonio Sirviente Parazuelos, José Portillo Guzmán y José Guerrero. De primera intención fueron asistidos en la enfermería de la factoría de La Carraca, y luego se les trasladó en una ambulancia al Hospital de la Marina de guerra.

ANTE LAS CONSTITUYENTES

DEBERES INELUDIBLES

Conviene que todos, sin excepción de ninguna clase, nos demos cuenta de que España ha entrado ya en horas de normalidad, de plena vida ordenada.

La conciencia nacional, en plena y hermosa función de soberanía, consolidó el día 28, con una fuerza constructiva invencible, el régimen nacido de aquel histórico plebiscito del día 12 de Abril, que fué asombro del Mundo y queda inscripto en la historia como un acontecimiento de proporciones únicas en los fastos políticos del Mundo moderno.

Ahora, para ordenar y construir las normas legales del Estatuto constitucional, base imprescindible del naciente régimen, hay que reservar todas las energías, todos los entusiasmos, todas las voluntades para que la obra colme las esperanzas que todos los buenos españoles hemos puesto en las Constituyentes.

Y es tanto más obligada esta reserva de energías y de actividades selectas, cuanto que sobre ser la obra de un rango y de una dificultad grandes, no van al Parlamento algunos hombres de experiencia excepcional y de probada emoción democrática, que contribuyeron con sus esfuerzos generosos al cambio de régimen.

No figuran tampoco en la lista de los diputados otros hombres en plena madurez, de historia limpia, magnífica, que año tras año fueron esforzados paladines de la educación democrática del país, y cuyos nombres están en el pensamiento de todos.

Como también quedó excluída una falange de jóvenes que por sus merecimientos, por su fervor liberal, por su cultura, por su preparación, debían ser obreros calificados en la construcción del Código político fundamental del país.

Estas ausencias, dolorosas, irreemplazables, obligan más y más a los que tienen sobre sí la responsabilidad de cimentar el nuevo régimen sobre bases sólidas y definitivas, que nada ni nadie pueda no ya destruir, sino ni siquiera conmover.

Por esto nosotros, que hemos ido desde el año 1923, desde la fecha en que la Dictadura abrió las compuertas revolucionarias, en la vanguardia, sin reparar en los riesgos, dando siempre la cara al enemigo; que hemos luchado con fe y entusiasmo por el advenimiento de la República, nos creemos asistidos de autoridad para decir cuanto dejamos dicho.

Unidos los españoles en el gran ideal de situar a España en el camino firme y recto de la libertad para realizar las grandes transformaciones sociales, podremos llegar, unos en el Parlamento y otros fuera de él, pero unos y otros compenetrados, al término ayer soñado y hoy en vías de realización.

Pero es indispensable para ello mirar muy alto y sentir muy hondo, poniendo el alma en tensión, limpia la conciencia, vibrante el corazón, fijos los ojos en los ideales de democracia y justicia social, que son las aspiraciones supremas del país.

TOPICOS PAPALES

El amor y la justicia

Recientemente, en una encíclica, el romano Pontífice, ese viejo mago vestido de blanco que se dice inspirado por el Santo Espíritu, acaba de confirmar la intangibilidad del matrimonio indisoluble, condenando todas esas fórmulas más suaves de unión conyugal—matrimonio de prueba, matrimonio de compañía—, por cuya implantación abogan en Europa y América las conciencias más puras y los corazones más delicados. Y también en otra encíclica acaba de condenar el mismo romano Pontífice, último vestigio del César romano, la doctrina socialista, pretendiendo resolver las luchas sociales por la fórmula mágica del amor. Una y otra encíclica guardan entre sí relación innegable, pues tienden a mantener el mito del amor topoderoso, que siempre tuvo su sede en Roma, la ciudad cuyo nombre es el anagrama de la deidad erótica, adorada por el mundo pagano y aceptada por el cristianismo hasta el extremo que acredita su mística.

En nombre del amor se opone el Papa—hoy casi exclusivamente acatado por razas de origen griego y latino, que siempre reaccionaran bien a ese conjuro—a toda innovación del estatuto conyugal y de las relaciones feudales entre el capital y el trabajo. El amor debe hacer de compensación universal para todas las deficiencias de la vida. Todopoderoso, como un dios, debe dotar de una fuerza y de una alegría mágicas a las criaturas, haciéndolas capaces de toda generosidad y todo sacrificio. ¿Quién no reconoce aquí la teoría clásica del amor según la enunciaron los filósofos y la cantaron los poetas del paganismo? El Pontífice nos vuelve a entonar este himno erótico en latín, su lenguaje apropiado.

Pero hay que recordar que ya el amor, en su aspecto legal y en su social misión, había fracasado en el mundo pagano al advenimiento del cristianismo—ese comunismo judaico—, abandonado por unas masas que aspiraban a la justicia. El cristianismo, en su evolución hacia las formas clásicas, vivificó el viejo ideal pagano vinculándolo en la figura radiante de Jesús, ese Eros adulto. Cristo fué el amador universal, el pagador de todas las deudas de amor del Mundo y en moneda de amor de todas las deudas de justicia de los hombres. No sólo prometía la dicha eterna a los desheredados, sino que iluminaba en la tierra sus vidas. La esencia de fuego de su amor inflamaba a todas las criaturas, las hacía generosas y las anestesiaba para el dolor de la injusticia. Por Cristo se podía sufrir todo.

Pero tales estados de fervor no pueden durar mucho, y hace siglos que el amor ha vuelto a fracasar en su mito cristiano. Las masas—lo mismo que los individuos—reclaman de nuevo la justicia y abandonan las aras del antiguo dios, que no supo hacerlos felices. Y es que Eros, contra lo que pueda creerse, es un dios aristocrático, cuyo culto impone sacrificios onerosos. Es cruel y despótico para el individuo y opresor despiadado para las multitudes. Al exaltarlo a la categoría divina, se le ha dotado de un poder peligroso. Se le ha querido hacer único, eterno e inmutable, y se le ha impuesto soberano a seres que evolucionan y cambian. Se ha querido, a costa de dolores tremendos, mantener a lo largo de toda una vida el fuego de un momento inicial.

Así, en el caso de los individuos, se ha elevado a sacramento indisoluble la unión de dos seres que en un instante de su vida se amaron, y se les ha condenado a calentarse ya siempre con la llama de una estrella errante de una noche de Junio. Ya esos seres no podrán separarse nunca, presas sus manos en el cepo de un instante fugaz. En nombre del amor se les obliga a vivir juntos sin amarse, y se les niega el derecho a jugar de nuevo su felicidad a otra estrella, a oír el ruiseñor en otra compañía. Tal es el horror y el error del matrimonio católico. Mientras en otras religiones espíritus delicados aspiran a ofrecer al amor del hombre, que puede ser único, eterno e inmutable, pero que no lo es siempre, una fórmula de consagración legal más adecuada a su naturaleza en esos matrimonios de prueba y de compañía que en Norteamérica propugna el ex juez Lindsey, la Iglesia católica permanece fiel al viejo mito erótico y no les permite a los casados sino una separación de cuerpos, que es casi una mutilación, pues los incapacita para nuevas uniones.

Horror y error. Pues al obrar así no defiende la Iglesia católica el amor verdadero, sino la sombra del amor, cuando no su parodia grosera. Víctima de su formalismo clásico, se empeña en ver el amor donde sólo hay una ausencia, y obliga a las criaturas a velar sepulcros donde no hay a veces ni unas rosas. El amor

EL CRIMEN DE LA RIBERA DE CURTIDORES.—Luis Pe[illegible] muerto por Ramón L[illegible] cuando acompañaba a [illegible]via, Antonia Jim[illegible]

Ministerio de Educación, Cultura y Deporte 2012

eterno y único es tan falso como todos los mitos. Y la Iglesia, al imponer ese velatorio eterno de un despojo, no sólo mantiene una ficción, sino que priva a las criaturas de la realidad consoladora de otros amores menos imponentes, y que no se asustan de morir ufanos de haber embellecido y alegrado unos días o unos años de la vida del hombre.

¡Que Cristo lo dispuso así! Pero Cristo era la verdad y la vida encarnadas hasta un punto nietzscheano, y jamás habría honrado un despojo. Para él el amor era una cosa viva, y por eso buscaba las almas encendidas de las mujeres y de los jóvenes y se alejaba por instinto de las almas tibias. Cristo era un grito y una llama. «¡Y, además, aunque lo hubiese mandado Cristo!», clama indignado el ex juez Lindsey. En el fondo del concepto católico se esconde la idea mística de que los casados se desposan con Cristo mismo é imitan las nupcias de Cristo con su iglesia; pero ¿es que podemos vivir hoy de esas ideas, interesantes sólo para el psicoanalisis?

En el aspecto social llámase caridad el amor, y también en este aspecto fracasa. Porque la magia del amor podrá crear un paraíso entre dos criaturas; pero no puede extender el milagro a las masas, como no sea en la forma de esas colonias comunistas integrales por el estilo de la que nuestro Trigo nos pintó con tan encandecidos colores en «Las Evas del Paraíso», y en las que el coeficiente sexual es común a todos. O en esas otras colonias comunistas católicas, en que se presupone castidad absoluta, y Jesús o María, con sus corazones en llamas, suplen el nexo sexual. Entre los individuos numerosos no puede existir el amor sino en las formas indicadas, o en la de una feudalidad opresora impuesta por el César o el patrono, que no ama a nadie y exige ser amado y servido de todos. Porque el amor es servicial, y en este sentido lo exaltan los poderes. Cruel resulta oirle al Papa romano, que no sabe nada de las luchas de la vida, proponer una vez más a las multitudes modernas que trabajan y sufren cual remedio a sus males esa cosa delicada y terrible, de lujo y de poesía: el amor. Y pretender acallar con ese canto de fauno antiguo los gritos que la Humanidad nueva lanza en demanda de un régimen de sinceridad y de justicia.

R. CANSINOS ASSENS

El gobernador de Guipúzcoa, a Madrid

San Sebastián, 1.—Sin haberlo anunciado ha salido esta noche para Madrid el gobernador civil.

El Ayuntamiento, en la sesión de esta tarde, acordó que la enseñanza de la religión sea voluntaria en las escuelas municipales. Votaron en contra de esta resolución los concejales de la derecha.

EN PARIS

Mañana presentará sus credenciales el señor Danvila

París, 1.—Ha sido fijada definitivamente para el viernes próximo, a las tres y media de la tarde, la ceremonia de presentación de cartas credenciales del nuevo embajador de España, Sr. Danvila, al presidente de la República.

El general Sanjurjo, enfermo

Sevilla, 2 (dos madrugada).—El general Sanjurjo se ha visto obligado hoy a guardar cama a consecuencia de habérsele reproducido la inflamación que padeció en la pierna lesionada por haber abandonado prematuramente el lecho.

Permanecerá en cama hasta que dispongan los médicos que le asisten.

Ha recibido telegramas del Gobierno interesándose por su estado.

Juventud belicosa

Catorce heridos

Gijón, 1.—En Arenas de Bancio (Infiesto), a causa de antiguos resentimientos entre los jóvenes de uno y otro pueblo se desarrolló una verdadera batalla campal entre los vecinos de Ques y Arenas, resultando siete heridos graves y otros siete leves, de palos y puñaladas.

La Guardia civil, a la que costó gran trabajo restablecer el orden, detuvo a cinco contendientes.

BOLIVIA Y PARAGUAY

Ruptura de relaciones

La Asunción, 2.—A consecuencia de discrepancias surgidas entre Bolivia y Paraguay respecto a la posesión de la región forestal del Gran Chaco, el Gobierno de Bolivia ha retirado su representante diplomático cerca del Gobierno de Paraguay, lo que significa una inminente rúptura de las relaciones diplomáticas entre ambos países.

EL HURACAN

Tres niños muertos

Alicante, 1.—En Pedregúer se desencadenó un violento huracán que derrumbó la pared de un al[illegible] en construcción, cogiendo [illegible] a los niños Francisco y Vi[illegible]to y a José Ballester, ma

DIPUTACION PROVINCIAL

Los gestores no quieren acalorarse y huyen de las discusiones

Pequeñeces de aquellos y de estos tiempos

Ayer se reunió la Comisión gestora en sesión pública, bajo la presidencia del Sr. Salazar Alonso.

Se designó al Sr. Cantos para que asista en representación de la Diputación al segundo Congreso Nacional de la Madera.

Apruébase la autorización para que una hermana de la Caridad vaya, por prescripción facultativa, a un balneario.

Adjudícanse diversas obras de pavimentación de carreteras a don José Torán de la Rad, Luis García Andrade, Antonio Rodríguez Sacristán y Augusto Martínez de Abaría, y se acuerda la devolución de varias fianzas.

Se desestima la instancia de la Junta de Parques Nacionales solicitando una subvención de 5.000 pesetas para la construcción en la Sierra de una fuente monumental en honor del Arcipreste de Hita.

Queda enterada la Corporación de la reintegración al Hospital Provincial del cuadro atribuido al Greco, de San Jerónimo.

Se autoriza al Sr. Salazar Alonso para que, en nombre de las Corporaciones de Castilla la Nueva, ceda a la Comisión liquidadora de la Exposición de Sevilla el pabellón de esta región para su derribo.

Discútese por los Sres. Coca, Cantos y Mouriz una respuesta de la Presidencia del Consejo de ministros negando la petición que le hacía la Corporación sobre la anulación de la ley y decreto de destinos civiles.

Para demostrar la supremacía del Poder civil y la autonomía de las Diputaciones, creen los señores de la Comisión gestora que debe anularse este procedimiento, que no es en realidad otra cosa ya en el campo civil que un premio a las modestas clases del Ejército que sirvieron a la patria en el Ejército.

Por fin se aprueba la propuesta del Sr. Salazar Alonso, que es conforme al dictamen.

Realmente, los señores de la Comisión gestora no han discutido otro asunto que éste de la negativa del Gobierno a que la Corporación nombre los funcionarios que los miembros de la Comisión gestora quieran.

En ruegos y preguntas, el Sr. Coca consigue que se dé en las consultas el tratamiento salvasánico.

El Sr. Carballeda renuncia a su cargo de juez del Tribunal del concurso de mecanoterapia por cuestiones de delicadeza, toda vez que se presenta un hermano suyo, y se nombra al Sr. Mouriz para substituirle.

El Sr. Cantos cree que debe resolverse cuanto antes lo relativo al destino del edificio del nuevo Hospicio, porque se están estropeando por abandono todos los materiales, y después de acordar celebrar sesión los jueves alternos, a propuesta del Sr. Salazar Alonso, se levanta la sesión.

Ligera glosa

Estamos todavía en plena digestión de la suculenta comida electoral que se ha servido al país el pasado domingo y no nos encontramos en condiciones de proceder con diligencia. Por eso ayer no asistimos a una animada sesión de la Comisión gestora, sino que presenciamos un espectáculo lánguido, desmadejado, en consonancia con los 35 grados que en la calle marcaba el termómetro.

Otra cura de aguas a una hermanita de la Caridad, unas prórrogas de plazos a contratistas para que terminen las obras pendientes, tal cual suplemento de crédito y algunas cosillas más que ligeramente señalaremos, *et voilà tout*. No se dirá que fué una sesión renovadora y chorreante de radicalismo.

Ustedes recordarán que en una sesión anterior se habló de unos miles de pesetas perdidos en el Ayuntamiento de Torrelodones y que se acordó poner el hecho en conocimiento del fiscal de la República. Así se hizo, y como consecuencia de ello el juez de instrucción de El Escorial pregunta a la Comisión gestora si desea mostrarse parte en la causa.

El presidente de la Corporación es abogado, seguramente lo será algún otro miembro, y, además, hay una cosa que se llama sentido común que debemos suponer en todos los gestores. Ante tales circunstancias, parecía natural que ayer se acordase la categórica respuesta que había de darse al juez de El Escorial, y que en buena lógica no podía ser más que una. Pues se acordó que pase al Cuerpo de letrados la pregunta para que éstos digan lo que ha de contestarse. ¡Eso es sensatez, y lo demás un mito!

Otro acuerdo trascendental que se tomó ayer: enviar a la sala de juntas del Hospital Provincial un San Jerónimo del Greco, que está en el despacho del presidente de la Corporación. Con lo que si ahora apenas había quien admirase esa obra de arte, en lo sucesivo la admirará menos gente, porque en el despacho presidencial las visitas y los forasteros aun podían recrearse ante el cuadro; pero en la sala del hospital, como no autoricen a los convalecientes...

Dicen que el cuadro pertenece al Hospital, y nosotros preguntamos: ¿A quién pertenece el Hospital sino a la Diputación?

El grueso del debate de la sesión estuvo en el número 67 del orden del día, que propone quedar enterados de una orden de la Presidencia del Gobierno en la que se contesta a la demanda que hizo la Diputación de que se derogue el decreto-ley relativo a la provisión de vacantes de empleados provinciales en individuos procedentes del ramo de Guerra. La orden mantiene el citado decreto, y los gestores hablaron y hablaron sobre si se debía o no insistir cerca del Gobierno en la demanda. Los Sres. Coca y Mouriz llevaron el peso del debate, y el segundo, como buen boticario, quiso dorar la píldora de su propuesta apelando a la colaboración de las demás Diputaciones españolas para que todas juntas hagan la petición al Gobierno, y haciéndola en vísperas de reunión de Cortes podrá, en cierto modo, tener eficacia.

Los Sres. Salazar y Cantos, hombres más prácticos, advirtieron que era inútil en estos momentos hablar de esas cosas, y después de tanta conversación, todo quedó reducido a que la Comisión gestora quedaba enterada de la orden de la Presidencia.

Sí que es una presunción un poco pueril recabar en estos momentos fueros de autonomía para las Diputaciones, cuando no se sabe la suerte que correrán en las Constituyentes.

En el tiempo que les queda de actuación a los gestores, lo más prudente será que se limiten a tramitar los asuntos corrientes para que la vida provincial no se paralice, sin meterse en honduras políticas y administrativas.

El Sr. Carballeda, por motivos de delicadeza, renunció la representación que se le había dado en el Tribunal que ha de resolver el concurso a plazas de profesores de mecanoterapia en el Hospital.

Le ha substituído el Sr. Mouriz, que, como tenemos dicho, es empleado del Hospital, y, por consiguiente, incompatible con el cargo de gestor, visitador de ese establecimiento benéfico y ahora será representante de la Diputación en el citado Tribunal. Como se ve, no dice que no a nada.

Las nuevas elecciones por Madrid (capital y provincia)

Para las elecciones del día 12 quedan vacantes por Madrid un puesto en la capital y dos en la provincia.

¿Cómo han de ser distribuídos? Por Madrid (capital) parece ser que el lugar se le concede al partido radical lerrouxista, que de este modo habrá alcanzado en esa representación dos lugares.

En cuanto a la provincia, creemos que no debe haber discusión. Atendiendo a razones de justicia y al necesario equilibrio de los partidos en el Parlamento, esos dos puestos deben ser para el radical socialista.

Según los datos, los socialistas traen hasta ahora más de cien diputados; los radicales, cuarenta y siete, y los radicales socialistas, treinta y ocho. Conocida la proporción númerica del partido radical socialista, no resulta justa esa diferencia. Hay que contar, además, para la razón que le asiste de tener los dos lugares vacantes en la provincia, con que en cambio en Madrid (capital) ha dejado libre su puesto.

Por la ponderación de las fuerzas parlamentarias y la indispensable armonía que debe existir entre los partidos, creemos que no existirá dificultad en tal designación.

Convocatoria

El Comité provincial electoral del partido republicano radical socialista convoca a los delegados a la asamblea extraordinaria que se celebrará en Aranjuez mañana viernes, día 3, a las ocho de la noche, en el domicilio social del partido, Pablo Iglesias, 14, de dicha localidad, para tratar de asuntos electorales.

A las siete de la tarde sale un coche para Aranjuez de la calle de Colmenares, 7 (Madrid), esperando dicho coche el regreso de los delegados a Madrid.

Sindicato Nacional de Teléfonos

Se convoca al personal de Standard Eléctrica a una asamblea que se celebrará el día 3 del corriente, a las seis de la tarde, en el local del Círculo Federal, Marqués de Cubas, número 3, para tratar del siguiente orden del día:

Lectura y aprobación de las bases a presentar a la Compañía.

Preguntas y proposiciones.

La Redacción de LA LIBERTAD está formada por Joaquín Aznar, director; Antonio de Lezama, redactor jefe; Ricardo Hernández del Pozo, secretario de Redacción; Augusto Barcia, Carlos Bonet, Manuel de Castro Tiedra, Antonio Dubois, Teresa de Escoriaza, Heliodoro Fernández Evangelista, José Manuel Fernández Gomez, Antonio García Romero, Rafael Hernández Ramírez de Alda, Angel Lázaro, Manuel Machado, Antonio de Miguel, Manuel Ortiz de Pinedo, Darío Pérez, Arturo Pérez Camarero, Sidonio Pintado, Alardo Prats y Beltrán, Pedro de Répide, Alfonso R. Kuntz, Francisco Rivero Gil, Alfonso Sánchez, Luis de Sirval, Lázaro Somoza Silva, Luis de Tapia, Alejandro de la Villa, Antonio de la Villa y Antonio Zozaya

Los teatros

ALKAZAR

«Un momento», escenas de la vida de un hombre, tres actos, por Felipe Sassone

Felipe Sassone ha pedido reiteradamente al público—en interviús y autocríticas—un margen de atención y de paciencia para oír su obra toda; para escucharla hasta el fin, «sin interrupciones apasionadas o impacientes». No era justificado su temor; no tenía necesidad de esa advertencia; no había por qué tal encarecimiento. La nueva comedia de Sassone tiene por sí sola un interés bastante a defenderla de semejantes interferencias.

No sabemos a punto fijo qué es lo que ha querido hacer Sassone esta vez. No vemos clara la línea del propósito—del propósito artístico hablamos—ni abarcamos bien lo que se llama arquitectura general de la obra. El asunto que parece principal—amor, adulterio, lealtad, o deslealtad, conyugal—se nos antoja inacabado, truncado, tergiversado con el tema político, como si este último se hubiera embutido en el otro forzadamente, o bien como si el primero fuera sólo una distracción, un «arrepentimiento» para derivar la comedia política al drama sentimental, que le es completamente ajeno. En todo caso, parece haber aquí una confusa mezcla literaria y no una humana combinación vital.

Pero sea de ello lo que quiera, es muy cierto que asistimos en la obra de Sassone a una serie de escenas interesantes, conmovedoras, y que aisladamente tienen una belleza artística positiva y una virtualidad dramática irresistible. De modo que el auditorio llega al final de la comedia encantado por la eficacia y la verba de cada momento, y el aplauso brota con frecuencia, captado, sorprendido por la fuerza emotiva de la situación o por la gracia y la belleza del diálogo.

Así el éxito fué completo, decidido y unánime. Y Felipe Sassone llamado a escena entre verdaderas ovaciones al fin de cada acto.

La interpretación fué admirable por parte de Thuillier, que, sobrio y justo en toda la obra, tuvo en la última escena del segundo acto un momento de verdadero gran actor, insuperable de expresión patética.

Rosario Pino fué la maravillosa actriz de siempre.

M. M.

GRAN METROPOLITANO

«El tío catorce», sainete en tres actos, original de D. Pedro Pérez Fernández

Quizás al sainete del Sr. Pérez Fernández, estrenado anoche en el Metropolitano por la compañía de Casimiro Ortas, no le encontraríamos otra tacha que la de no ser un verdadero sainete. Porque un sainete en tres actos es algo así como si dijéramos un cuento de trescientas páginas. De ahí que si en algo peca «El tío catorce» es en el sentido de proporciones.

Pero justo es reconocer que don Pedro Pérez Fernández—esta vez sin su colaborador, el Sr. Muñoz Seca—hace un alarde de habilidad teatral para llenar tres actos con un asunto que cabría muy bien en un acto solo. La eficacia con que el autor conduce las escenas y hace hablar a sus personajes es notoria. Y el público lo reconoció así aplaudiendo los tres actos, especialmente el segundo y tercero.

Ambiente andaluz. Un matrimonio puesto en ridículo por afán de blasones; una mocita acosada por un hombre malo que al final resulta bueno, y unas figuras secundarias que rellenan muy bien la comedia. Eso es todo. Señalemos en el personaje interpretado por Ortas una interesante situación del acto tercero, en que se mezclan lo patético y lo grotesco.

Ortas, además de un excelentísimo actor, es un cuidadoso director. Viene con su compañía conjuntada en provincias, que honraría el más exigente teatro de Madrid. Hay que señalar el caso, porque se padece la mala costumbre de formar compañías a base de una figura. Hoy por hoy, creemos que esto es uno de los peores enemigos que tiene el teatro.

En «El tío catorce», Ortas encuentra ocasión para mostrar una buena parte de sus cualidades de actor. Saludemos a Blanca Erbella como una actriz que han de tener, sin duda, muy en cuenta los autores. Dolores Cortés—buena característica—, Samsó, Pedroto, Estévez, Balaguer y Antonio Diéguez sirven perfectamente la comedia. El Sr. Diéguez, sobre todo, compuso un tipo con detalles de actor estudioso.—*Fray Can.*

CHUECA

«La loca juventud», opereta en un acto — tres cuadros —, de Ramos Martín y el maestro Guerrero

Al Sr. Ramos Martín le encanta viajar por el Extranjero y por el pasado. Tan pronto se va a Italia, como a Alemania, como a Holanda, según los países y las épocas que convienen a sus necesidades de libretista. «La loca juventud» ocurre «en una ciudad alemana», en 1830 y en 1870, si bien los personajes, estudiantes ellos en su mayoría, hablan como se habla en 1931 en la glorieta de Chamberí, pongamos por caso. (Dígalo, por ejemplo, la letra del bonito terceto del primer cuadro que cantaron Rosita Cadenas, Arturo Lledó y Eladio Cuevas.)

Con todo, no nos parece mal el libreto de «La loca juventud», pues está bien medido y sitúa al músico oportunamente.

Guerrero ha compuesto unos números llenos de alegría y de inspiración. El éxito fué mayor que el de «Campanela», con ser éste, bien reciente, muy considerable. Un brindis que termina en marcha, el antedicho terceto, un dúo, una cancioncilla coreada cuadro segundo—y dos números más del tercer cuadro fueron unánimemente aplaudidos.

Selica Pérez Carpio realizó su parte. El barítono Latorre debe tener en cuenta que en el género lírico se habla además de cantar.

Hay unos decorados de Burmann. Los del segundo y el tercer cuadro, sobre todo, hacen honor al gran escenógrafo, que fué llamado a escena con los autores, aunque rehuyó modestamente el merecido homenaje.

El éxito, como se ve, no pudo ser más halagüeño.—X.

PRICE

Reposición de la «La manta zamorana»

Con gran aplauso y satisfacción del público aficionado a nuestro peculiar y glorioso género chico se repuso anoche en el teatro circo de Price, donde ahora actúan las disciplinadas huestes de Eugenio Casals, la conocida zarzuela de Fernández Caballero «La manta zamorana», que fué muy bien cantada por María Badía y Pablo Hertoggs, completando el excelente conjunto Pilar Saturnini, Carlos Oller y Alejo Cano.

La temporada teatral de Price promete ser muy grata para el público madrileño este verano.—**P.**

La propuesta de Hoover

Laval, Briand y Flandin celebran una conferencia con Mellon

París, 1.—En el despacho del presidente del Consejo, Sr. Laval, se han reunido esta tarde el Sr. Mellon, el embajador de los Estados Unidos, el ministro de Negocios extranjeros, Sr. Briand; el ministro de Hacienda, Sr. Flandin; el ministro del Presupuesto y el subsecretario de Estado en la Economía nacional.

El Sr. Mellon y el embajador de los Estados Unidos han comunicado el texto de un documento destinado a esclarecer la posición del Gobierno norteamericano en las conversaciones que se están celebrando.

Este documento, que es en realidad un recordatorio, pone de manifiesto, al mismo tiempo que el deseo del Gobierno norteamericano de continuar las negociaciones, las divergencias de puntos de vista todavía sensibles entre ambos Gobiernos.

El documento será publicado en Washington, estudiado por los ministros franceses interesados y examinado durante el Consejo de ministros que ha sido fijado para mañana.

La próxima reunión de los negociadores franceses y norteamericanos será mañana por la noche, en el ministerio del Interior, a las veintiuna treinta.

La conferencia no tiene otro alcance que el de un sencillo recordatorio

París, 1.—Con objeto de evitar cualquiera equivocada interpretación, conviene hacer constar que el documento en que se habla del comunicado relativo a la conferencia franconorteamericana de hoy no tiene el carácter de una nota de Gobierno a Gobierno, sino que constituye un sencillo recordatorio para información de los negociadores norteamericanos.

Hoy habrá otra reunión

París, 1.—Los negociadores norteamericanos han recibido las esperadas instrucciones del presidente Hoover.

En vista de ello, las negociaciones francoamericanas se han reanudado a las tres y cuarto de la tarde y han terminado a las cinco.

Los negociadores de los dos países volverán a celebrar una reunión mañana, por la tarde.

Favorable impresión en Alemania

Berlín, 1.—Las noticias de que las negociaciones entre Francia y América no han sido rotas, como las informaciones llegadas a última hora de la tarde hacían temer, han producido favorable impresión en los círculos políticos de Alemania y se espera que se podrá llegar a un acuerdo.

La Prensa alemana se ocupa, en primer lugar, de la información procedente de Washington, según la cual el presidente Hoover está dispuesto a presentar un nuevo plan, excluyendo de alguna manera a Francia de la acción internacional de ayuda a Alemania.

En los círculos políticos alemanes se da poco importancia a esta información, pues se estima que no es posible llegar a una solución definitiva del problema sin la participación entera de Francia.

Alemania solicitará, de todos modos, la moratoria

Washington, 1.—Parece ser que los Estados Unidos advertirán a Francia que en caso de fracaso del plan Hoover, Alemania se vería en la necesidad de solicitar una moratoria para sus pagos por reparaciones.

Perspectivas alentadoras

Washington, 1.—Al terminar una conferencia celebrada con el señor Hoover, el secretario de Estado interino ha declarado que con respecto a las negociaciones francoamericanas las perspectivas eran muy alentadoras.

Homenaje a García Hernández

Vitoria, 1.—El Ayuntamiento ha enviado a estudio una moción pidiendo se rinda un homenaje al capitán Sr. García Hernández, colocando una placa en la casa donde nació, en el número 9 de la calle de la Rioja. Al acto será invitado el ministro de la Guerra y las autoridades. La minoría derechista ha anunciado su propósito de oponerse a la iniciativa cuando informe la Comisión y se vote la propuesta.

Dos graves accidentes de automóvil

Un aristócrata muerto y varios heridos

San Sebastián, 1.—Al llegar a la curva que hay en el alto de Rentería el automóvil ocupado por el Sr. Ohlsson, hijo del cónsul de Suecia; D. Manuel Melgarejo, don Ricardo Balanzategui, D. José Beldarrain y D. Fernando Caro, hijo de la marquesa de Villamayor, se produjo un accidente, cuyas causas no se han esclarecido aún. El coche se desvió y se precipitó por un terraplén de 35 metros.

Los ocupantes de otro automóvil que venía detrás les auxiliaron, encontrándose con que don Fernando Caro había muerto a consecuencia de un terrible golpe que dió contra una piedra. Los demás viajeros sufrieron lesiones más o menos graves, el de más importancia, D. Manuel Melgarejo.

Estos jóvenes constituían una Sociedad artística denominada Zazki-nazki, y realizaban excursiones interpretando «ballets» vascos.

Otro grave accidente en Dax.—Un muerto y un herido

San Sebastián, 1.—Se reciben noticias de que al dirigirse a Burdeos el alcalde de Fuenterrabía, cerca de Dax sufrió un accidente de automóvil, resultando muerto su sobrino, Claudio Urrutia, de dieciocho años, que conducía el automóvil.

El alcalde, Daniel Martínez, resultó gravemente herido.

Una Comisión del Ayuntamiento sale para el lugar del suceso.

Se divierten corriendo la pólvora

San Sebastián, 1.—En la madrugada pasada un grupo de jóvenes de la Sociedad Zubigain recorrió la ciudad en automóvil haciendo varios disparos al aire, sembrando la alarma en el vecindario. Los jóvenes no han sido detenidos.

El gobernador civil, ante la tranquilidad que reina en toda la provincia ha puesto en libertad a siete detenidos por los sucesos de Azpeitia.

LA LOTERIA

En Oviedo

Oviedo, 1.—El billete premiado con el «gordo» fué vendido en la administración de loterías número 6, situada en la calle de Pelayo. Tres décimos del billete los lleva un empleado de la Compañía de los ferrocarriles económicos, llamado Angel González Fiera.

Al comprar los décimos los rechazó por parecerle el número bajo; pero después volvió por ellos.

En Almería

Almería, 1.—El billete a quien ha correspondido el premio mayor de la lotería en el sorteo de hoy fué expendido en la administración número 4 de la avenida de la República. Cinco décimos fraccionados los adquirió Jorge Ronco Cañales. Los afortunados poseedores de los restantes décimos no se sabe quiénes son.

En Segovia

Segovia, 1.—El número 1.681, premiado con 100.000 pesetas en el sorteo de hoy, ha sido vendido en la administración Principal de loterías de esta ciudad en décimos sueltos.

Se sabe que juega uno de ellos un oficial de la Delegación de Hacienda. Se ignora quiénes sean los otros agraciados con la suerte.

Después de las elecciones

Un cálculo incompleto

A título de curiosidad, pues no hay datos para ofrecerla completa, reproducimos una estadística publicada anoche sobre la filiación de los diputados que aparecen triunfantes:

«Socialistas, 77; radicales, 47; radicales socialistas, 38; republicanos independientes, 32; Derecha liberal republicana, 18; Acción Republicana, 16; Ezquerra Catalana, 14; nacional-católicos, 13; federales, 10; Federación Republicana Gallega, 10; Alianza Republicana, 10; Acción Nacional, 8; independientes, 6; Apoyo a la República, 3; Izquierda republicana, 3; republicanos demócratas, 3; agrarios, 3; de la Lliga, 3; catalanistas republicanos, 2; republicanos del centro, 2; tradicionalistas, 1; liberal monárquico, 1.»

Los diputados radicales socialistas

Una nota hecho por el Sr. Albornoz respecto a los diputados que los radicales socialistas han de tener en las Constituyentes es.

Orense: Manuel García Becerra. Asturias: Alvaro de Albornoz, Leopoldo Alas, José Díaz Fernández y Carlos Martínez. Santander: Gregorio Villarías y Ruiz de Villa. Bilbao: Ramón Aldasoro y Guillermo Fatrás. Huesca: José Salmerón. Tarragona. Marcelino Domingo, Ramón Noguer, José Berenguer, León y Félix Gordón. Soria: Benito Artigas. Zaragoza: Alvaro de Albornoz, Venancio Sarriá y Antonio Guallart Pozas. Teruel: Luis Feced y Antonio Vilatela. Zamora: Angel Galarza. Madrid: Victoria Kent. Guadalajara: Eduardo Ortega. Toledo: Emilio Palomo y José Ballester. Ciudad Real: Joaquín Pérez Madrigal y Eduardo Ortega. Cáceres: Antonio de la Villa y Angel María Segovia. Badajoz: José Salmerón. Valladolid: Vicente Sol. Valencia: Fernando Valera, Pedro Vargas y otro. Alicante: Antonio Pérez Torreblanca, Julio M. López, Juan Botella y José Gomariz. Murcia: Antonio Navarro y José Moreno Galvache. Almería: José Salmerón, Nicolás Salmerón y Miguel Granados. Granada: Eduardo Ortega. Málaga: Emilio Baeza, Luis Saval, Ramón Ramos y Martínez Jiménez. Gerona: Alberto Quintana. Logroño: Jesús del Río e Isaac Abeytúa. Ceuta: Sánchez Prados. Avila: Francisco Barnés.

¿A que no vuelve?

Según dice un telegrama de Pamplona, la coalición de las derechas se propone hacer triunfar la candidatura del cardenal Segura, facilitándole así el regreso a España.

*

Sospechamos que aunque la noticia se confirmase, el cardenal primado no se atreverá a volver a España.

En provincias

Hoy, elecciones en Pontevedra

Pontevedra, 1.—Mañana se celebrarán las elecciones en los distritos de Sanjenjo, Meaño, Lalín y Bueu.

Los candidatos galleguistas han visitado al gobernador para expresarle su extrañeza por haber recibido las actas de los colegios de Cardia, pues tienen testimonios notariales de que allí no se han celebrado las elecciones.

El gobernador civil les contestó que no tenía ninguna noticia oficial sobre el asunto.

Datos definitivos de Teruel

Teruel, 1.—Según los datos definitivos de las elecciones, los elegidos son:

Ramón Feced y Gregorio Vinatela, radicales socialistas; Manuel Lorente y José Torrejón, lerrouxistas, y Vicente Iranzo, de la Agrupación al Servicio de la República.

La izquierda catalana

Gerona, 1.—Los datos definitivos de las elecciones son: Salvador Albert, 58.200 votos; Manuel Carrasco, 56.728; Miguel Santaló, 56.516; Alberto Quintana, 56.128; José Puig, 55.527; Juan Estelrich, 15.398; José Ayats, 16.229; Carlos Badía, 16.094; Juan Vallés, 16.054; Santiago Masó, 14.538, y Jaime Miratvilles, 1.682.

Los puestos de las minorías los obtienen los Sres. Estelrich y Ayats.

El número de votantes ha sido de 79.829.

El resultado en Guadalajara

Guadalajara, 1.—Se han facilitado los datos definitivos del escrutinio general de las elecciones del domingo.

José Serrano Batanero obtuvo 23.590 votos; Marcelino Martín, 23.192; Romanones, 18.049; Eduardo Ortega y Gasset, 17.400; Hilario Yaben, 9.800; José Arizcun, 9.143; Luis Casuso, 6.095, y Antonio Moscoso, 5.884.

El Censo es de 55.600 electores. Votaron 45.000.

EN ALMERIA

Contra el traslado de una guarnición

Almería, 1.—A las diez de la noche, convocados por la Unión Comercial, se reunieron en el Círculo de la Unión Mercantil los comerciantes, industriales y representantes de las demás fuerzas vivas de la capital, ocupándose de la supresión de la guarnición de esta plaza.

La salida de las tropas para Valencia se ha anunciado para el próximo sábado.

Ministerio de Educación, Cultura y Deporte 2012

ESPAÑA REPUBLICANA

Anoche se firmó un decreto señalando la jornada máxima de trabajo en las distintas profesiones

Continuaron los ministros hablando de las declaraciones políticas hechas por Indalecio Prieto

La jornada máxima de trabajo

El presidente firmó ayer un decreto que hoy jueves publica la «Gaceta» en el que se establece la duración máxima legal de la jornada de trabajo para los obreros dependientes de agentes de la industria, oficios y trabajos asalariados de todas clases. Dicha jornada será de ocho horas diarias, salvo las exclusiones, reducciones y ampliaciones que en el decreto se preceptúan.

En el caso de que la índole de la labor permita una distribución diaria uniforme o por conveniencia de patronos y obreros, los organismos paritarios podrán acordar el cómputo semanal con tal de que nunca la jornada de cada obrero exceda de nueve horas.

Entre las excepciones se incluye el servicio doméstico, el de los porteros con habitación en el mismo edificio en que presten sus servicios, el de los guardas rurales, pastores y obreros dedicados a la custodia de ganados.

Se autorizan los pactos para trabajar horas extraordinarias, hasta el máximo de cincuenta en un mes y de ciento veinte al año.

Cada hora extraordinaria se pagará con un recargo de 25 por 100, por lo menos, sobre el salario tipo de la hora ordinaria. Las correspondientes al personal femenino se pagarán con un recargo del 50 por 100, sin que la jornada pueda exceder de diez horas. Se prohibe el trabajo en horas extraordinarias a los menores de dieciséis años.

Los infractores de estas disposiciones serán castigados, la primera vez, con una multa de 25 a 250 pesetas. La reincidencia se castigará con multas dobles, y en las siguientes se irá doblando la cantidad, sin perjuicio de las demás penalidades locales.

Para las faenas de sementera y recolección y para los trabajos de lucha contra las plagas del campo los organismos paritarios podrán acordar la ampliación de la jornada hasta el máximo de doce horas. Las horas de exceso se pagarán como extraordinarias.

En los trabajos subalternos de las minas la jornada ordinaria no podrá exceder de siete horas, salvo algunos casos de excepción, como trabajos subterráneos, en los que se reduce la jornada a seis horas.

Las infracciones de las condiciones de trabajo en las minas serán castigadas con multas de 50 a 2.500 pesetas y las reincidencias con doble cantidad.

Asimismo se regula el trabajo en los tejares. El trabajo a bordo y en los transportes ferroviarios será de ocho horas para los obreros de talleres y los de vía y obras, conductores de máquinas, revisores, interventores de ruta, etcétera.

En cuanto a la dependencia mercantil, podrá ser acordado el trabajo y las horas extraordinarias hasta el máximo que permitan las disposiciones preceptuadas por la ley.

La jornada de los camareros de hoteles y fondas podrá llegar a diez horas, sin remuneración extraordinaria.

Cataluña y el Poder central

Lo que nos dijo ayer D. Luis Companys

Ayer llegó a Madrid el ex gobernador civil de Barcelona D. Luis Companys, una de las figuras más destacadas del partido de «Esquerra Catalana», que tan enorme triunfo ha alcanzado en Cataluña en la pasada contienda electoral. Le acompañan el alcalde de Barcelona, doctor Ayguadé, y el presidente de la Comisión municipal de Hacienda, L. Lluhi Vallescá.

Le hemos interrogado por los motivos de su viaje a Madrid.

—He venido para resolver varios asuntos de interés local con el alcalde de Barcelona y una representación del Ayuntamiento de Hospitalet.

—¿Pero el viaje no tiene un carácter concretamente político?

—No. Es una cuestión de escuelas. Para resolverla he hablado con Marcelino Domingo.

—Aquí se había dicho que venían a pedir la dimisión del Sr. Nicolau d'Olwer.

—No hay nada de eso, ni se ha pensado en pedir ninguna dimisión. Lo ocurrido fué que algunas entidades de Cataluña han pedido eso por entender que el Sr. Nicolau no representa a Cataluña. Pero oficialmente no hay nada.

Hemos aludido al triunfo electoral de «Esquerra Catalana» y a sus posibles consecuencias de orden político nacional.

—Ha sido algo magnífico—nos ha dicho el Sr. Companys—. El factor principal del triunfo no ha sido, como se ha dicho, que hayan votado a nuestro favor las fuerzas obreras y de carácter social. Nos ha votado el 80 por 100 del Censo en casi toda Cataluña. Esto prueba que nos han prestado su confianza no sólo los obreros, sino todos los elementos catalanes. Esto nos unge de una responsabilidad que nos obliga a ser muy discretos en estos momentos. Por esta razón usted me perdonará que no sea más explícito en mis manifestaciones.

—¿Está ya terminado el Estatuto de Cataluña?

—Creo que está muy adelantada la labor de la Ponencia. Pero ya he dicho que quiero y tengo la obligación de ser discreto.

—¿Conferenciará usted con el presidente y los ministros?

—Seguramente mañana con el presidente, con quien ya he hablado por teléfono. Con los demás ministros hablaremos de asuntos de Barcelona y su provincia relativos a intereses y mejoras.

No hay petición oficial para que dimita el Sr Nicolau

El subsecretario de Economía, señor Barbey, al recibir ayer mañana a los periodistas, les manifestó que le había visitado D. Luis Companys, diputado electo por la circunscripción de Barcelona, quien le había manifestado que tenía especial interés en desmentir categóricamente las noticias circuladas respecto de los motivos de su viaje a Madrid.

Dijo que al llegar a esta ciudad se había apresurado a ponerse al habla con el presidente del Gobierno para manifestarle que no podían ser ciertos los rumores que circulaban afirmando que venía a pedir la dimisión del Sr. Nicolau, por quien dijo sentir particular afecto. El Sr. Companys protestó de tales noticias, y rogó al señor Barbey que transmitiera al ministro de Economía, en aquel momento ausente de su departamento, sus saludos.

El subsecretario añadió asimismo que no eran ciertas las noticias que le atribuía la Prensa de Madrid, haciéndose eco de rumores publicados por la de Barcelona, según los cuales el partido catalanista republicano iba a disolverse en el término de un mes.

—Por el contrario—dijo—, dicho partido continúa en su puesto, defendiendo su ideario.

Las gestiones para obtener un empréstito de 15 millones

El alcalde de Barcelona, Sr. Ayguadé, y el presidente de la Comisión de Hacienda de aquel Ayuntamiento celebraron ayer varias conferencias relacionadas con el préstamo de 15 millones que el Banco de España ha de hacer al Municipio barcelonés para que pueda hacer frente a las obligaciones anteriormente contraídas.

A mediodía conversaron con el ministro de Hacienda, Sr. Prieto. También conferenciaron con el gobernador del Banco.

El alcalde manifestó por la noche que la operación estaba virtualmente acordada. Se llegaría a un acuerdo definitivo sobre la forma de reintegro, que era el único punto que quedaba por esclarecer.

El Sr. Prieto dijo que las distancias se van estrechando y se llegará a resolver la situación de la Tesorería del Municipio barcelonés.

Manifestaciones de los ministros

PRESIDENCIA

Lo que dijo el Sr. Alcalá Zamora por la mañana

El jefe del Gobierno provisional manifestó ayer mañana a los periodistas que le había avisado por teléfono el Sr. Companys, diciéndole que hoy le visitaría para desmentir que venga a solicitar la destitución del ministro de Economía.

—Me ha visitado el Sr. Ossorio y Gallardo—dijo el Sr. Alcalá Zamora—, y al referirse al anteproyecto constitucional, en su artículo 96—referente al sistema foral con Navarra y las Vascongadas—no me ha ocultado que su criterio no es el de la mayoría de la Comisión.

Es más foralista y menos absoluto, y yo no le he ocultado mi opinión, salvando el criterio del Gobierno y el de las Cortes.

Coincidimos en muchos puntos el Sr. Ossorio y yo; pero claro es que eso todavía no es cosa resuelta ni por la propia Comisión, que prosigue sus trabajos.

La destitución del capitán Rexach

—También me ha visitado—dijo luego el presidente—el capitán Rexach para protestar contra algunas manifestaciones hechas acerca de su actitud y la de sus amigos y a ilegalidades señaladas en la elección.

Yo me inhibo de juzgar sobre este hecho, que corresponde a los Tribunales o las Cortes, y le hice constar que mi criterio es el de que al producirse discrepancias entre el Gobierno y sus funcionarios, el cese de éstos es obligado, y el Sr. Rexach no me ha contradicho esta doctrina.

Por la tarde se reúne en la Presidencia el «Coro de desengañados»

A las ocho llegó a la Presidencia el Sr. Alcalá Zamora. Abandonó su despacho a las nueve en punto.

Dijo a los periodistas:

—Nada, señores. Firma y visitas de los candidatos derrotados en las elecciones. Como muestra de sinceridad electoral— añadió— de este Gobierno expongo a la consideración de ustedes el hecho de que arriba se han reunido los subsecretarios de la Presidencia, el director general de Emigración, secretario mío desde hace treinta años; el Sr. Laca, consejero de Estado, mi secretario político, y el gobernador de Ciudad Real, todos sin acta. Coro de desengañados y despacho de correspondencia. Nada más.

HACIENDA

Las declaraciones políticas de Prieto

En la visita cotidiana de los periodistas al ministro de Hacienda, fué preguntado por éstos si tendría derivaciones su declaración política del día anterior, que tanto revuelo había levantado.

—No tendrá derivación gubernamental ninguna, y no es discreto insistir en ello ni hay necesidad de rectificar.

Se le hizo notar también que era objeto de comentarios la entrevista que había celebrado con el Sr. Sánchez Román, aludida en sus declaraciones. Insistió el ministro en dedicar a este señor grandes elogios, lamentando la resistencia que ofrece a tomar parte en la gobernación del Estado, «pues sería—dijo—un presidente ideal».

—Sin embargo — añadió —, creo que a los hombres los obligan las circunstancias, como a todos nos han obligado.

A otra pregunta respecto a si los Sres. Largo Caballero y Besteiro compartían con él los juicios que ayer expusiera, contestó que nada podía afirmar.

—El que ha hablado—dijo—soy yo, aunque no por mi cuenta propia, ni llevado tampoco de un momento de impresión. He interpretado la opinión de hombres de mi partido, cuyos nombres, claro es, no es del caso citar.

Se le indicó si sus apreciaciones reproducirían la división habida anteriormente en el partido socialista entre los partidarios de la abstención y los contrarios a ella. A esto dijo el Sr. Prieto que, indudablemente, en el partido había opiniones diversas; pero que tenía la seguridad de que éstas no serían nunca causa para que se rompiera la unidad del mismo.

—¿Supondrá esto la fusión de los dos criterios antiguos, o sea el abstencionista y el de colaboración?

—El partido sigue dividido en estos criterios, y ninguna de las tendencias se quedará sin prosélitos; pero cualquiera que sea la que impere, la unidad del partido será idéntica.

INSTRUCCION PUBLICA

La creación de escuelas y los cursillos para la selección de maestros

El Sr. Domingo dijo ayer a los periodistas que, después de la creación de las 7.000 escuelas, se preocupa ahora de la seleccción de los maestros que han de regentarlas, cuya cuestión es de gran trascendencia para la obra cultural que se propone realizar la República.

Con esta finalidad, el ministro de Instrucción pública prepara unos cursillos intensivos en substitución de las desacreditadas oposiciones.

Estos cursillos constarán de tres partes: La primera, una serie de conferencias en las Escuelas Normales, que durarán un mes, acudiendo a las clases por la mañana, y por las tardes acudirán a las escuelas para ver trabajar a los maestros ante los niños. Los opositores harán resúmenes de las conferencias y de los trabajos escolares. Al terminar el primer mes, los maestros declarados aptos pasarán durante otro mes a trabajar en las mejores escuelas de la provincia bajo la dirección de los maestros e inspectores, y, probada la aptitud, irán a la capital del distrito universitario, donde se celebrará otro cursillo, también de un mes, y a continuación de estos ejercicios se harán los nombramientos correspondientes.

De esta manera se logrará formar y seleccionar a los futuros maestros que necesita la República, sin los inconvenientes de las oposiciones y de todo lo que en torno de ellas hay.

Este decreto, con todo detalle, se llevará al próximo Consejo de ministros, y se procurará que los cursillos den comienzo el próximo día 15 del mes actual.

Ayer, el ministro de Instrucción pública envió a la «Gaceta» una orden creando provisionalmente 1.207 escuelas, cuyos expedientes están ya terminados, de las cuales 285 son unitarias para niños, 329 unitarias para niñas, 367 mixtas para maestros, 144 mixtas para maestras y 42 de párvulos.

Además, con el propósito de activar la creación del resto de las escuelas hasta las 7.000 que se propone crear este año, ha dirigido un telegrama circular a los Consejos de inscpección para que antes del próximo día 5 indiquen las escuelas que deben crearse, con carácter preferente, en cada una de las provincias. Con las ya creadas, con las peticiones recibidas y con las que indiquen los inspectores provinciales, se tendrá el detalle de las 7.000 que han de crearse durante este año.

Inmediatamente se dará un plazo para que los Ayuntamientos proporcionen locales, material escolar y casa-habitación para el maestro, como ordena la ley, de modo que el 15 de Agosto estén en el ministerio las actas juradas para que las escuelas comiencen a funcionar el 1 de Septiembre.

Dijo por último que la Junta mixta de construcciones aprobó ayer la construcción de un grupo escolar en la calle Lope de Rueda, núm. 28, que constará de seis secciones para niñas y tres de párvulos, cuyo presupuesto asciende a 774.798 pesetas.

ESTADO

El Sr. Lerroux dice que él ha venido a servir a España y a la República

Continuaron ayer los comentarios sobre las declaraciones del señor Prieto contra un posible Gobierno Lerroux.

Interrogado éste por algunos amigos políticos ha dicho:

—Sólo lo concibo en un momento de ofuscación y arrebato del señor Prieto, porque no habiendo mediado nada que lo explique, es incomprensible en un compañero de Gobierno que, por lo menos, en el seno de los Consejos de ministros ha de convivir con los demás. Pero, en resumidas cuentas, yo no riño con nadie. Necesitaría ser víctima de una agresión en mi persona, porque no he venido al Gobierno a servir nada personal, sino a España y a la República. A eso lo supedito todo.

El Sr. Lerroux terminó negando que en el Consejo de anteayer se ocuparan del incidente, y para patentizarlo indicó que precisamente el Sr. Prieto hubo de darle las gracias por el mayor ingreso que para el Tesoro representa la entrega del cheque de la periódica indemnización de los boxers, que habitualmente se destinaba a atenciones propias del ministerio de Estado.

Se despide el embajador de Francia

El embajador de Francia, M. Corbin, estuvo a mediodía en el ministerio de Estado, con objeto de despedirse del Sr. Lerroux, pues marchará ya a París el sábado próximo.

Su sucesor, M. Herbette, llegará muy pronto a Madrid.

La entrevista de los Sres. Corbin y Lerroux fué extensa y cordial.

A Montemayor

El ministro de Estado, acompañado del embajador de España en Lisboa, Sr. Rocha, marchó ayer tarde en automóvil a los baños de Montemayor, de donde es fácil que regrese el viernes para asistir al Consejo de ministros de ese día. En ese caso regresaría en seguida a Montemayor para permanecer allí hasta el martes próximo.

Combinación de personal diplomático

Decreto dejando disponible al embajador de España en Cuba, Sr. Méndez de Vigo.

Trasladando al cónsul en Perpignan, D. Antonio Gordillo, a la Alta Comisaría en Marruecos, como subdirector de la Intervención civil de asuntos generales de la misma.

Trasladando a D. Rafael Fernández Ramos, subdirector de la Intervención civil de asuntos generales de la Alta Comisaría en Marruecos, al cargo de cónsul interventor principal.

Orden trasladando a Estrasburgo a D. Mariano Madrazo, cónsul en Sidi-bel-Abbes.

FOMENTO

El Sr. Albornoz espera que se forme un Gobierno socialista con el apoyo de los radicales socialistas

El Sr. Albornoz recibió a los periodistas a mediodía y les hizo las siguientes manifestaciones:

—He visto ayer en algún periódico cosas desdeñosas para el resultado obtenido por el partido radical socialista en las últimas elecciones. Incluso se habla de veinticinco diputados, que tendrán que incorporarse a las fuerzas del Sr. Lerroux. Esto es absolutamente inexacto. Yo he hecho un recuento, de memoria, de las actas con que hasta ahora cuenta el partido radical socialista, y son cincuenta y cinco, sin tener en cuenta individuos no definidos aún y que en el Parlamento se incorporarán a esta minoría, más elementos de Cataluña que en las Cortes actuarán asimismo con el partido radical socialista. Comparando los resultados obtenidos con los de otros sectores políticos, hay que tener en cuenta, por ejemplo, que el partido socialista, a más de tener detrás a la Unión General de Trabajadores, lleva medio siglo de actuación, mientras que nosotros, que tenemos de vida año y medio, nos formamos bajo la Dictadura, en un período de gran persecución para nosotros, clausurándonos Centros, no permitiéndosenos celebrar un Congreso durante un año y, por último, actuando durante seis meses con todo el Comité en la cárcel. A pesar de eso —continuó el ministro de Fomento—llevamos cincuenta y cinco actas, y supongo que con la incorporación a la minoría de otros elementos que hasta ahora no tienen significación y con la actuación de los diputados catalanes ramenos de setenta o setenta y cindicales socialistas reuniremos noventa diputados.

—¿Trataron ustedes anoche en Consejo de las declaraciones del Sr. Prieto con respecto al señor Lerroux?

—No, nada; el Gobierno actual es homogéneo y allí no trascienden las cosas de partido. Dado el resultado de las elecciones—siguió diciendo—, el Gobierno que en su día haya de formarse, a mi juicio, debe ser a base socialista, presidido por un socialista. A este Gobierno, naturalmente, los radicales socialistas le prestarían el apoyo que necesitara, al igual que creo deberían hacer los demás núcleos de izquierda. Es decir, creo que el Gobierno que se forme ha de ser verdaderamente de izquierdas, dado el resultado de las elecciones generales en toda España, y dentro de las izquierdas, los socialistas, por la importancia que en el Parlamento ha de tener su minoría, puesto que calculo habrá de llevar alrededor de ciento veinte diputados, o sea la fuerza más considerable de izquierdas, y porque es un partido absolutamente de Gobierno.

Un periodista le preguntó acerca de cómo veía él el porvenir político, y el Sr. Albornoz contestó:

—El Gobierno resignará los poderes al constituirse las Cortes; pero ratificados éstos, continuará siendo provisional hasta que, una vez aprobada la Constitución, por ella se tengan organismos legales, momento en el cual debe formarse el Gobierno definitivo. Y cuando tal crisis se produzca, el indicio de la formación del nuevo Gobierno ha de darlo la composición de la Cámara, y, por consiguiente, debe estar integrado en su mayor parte por socialistas, como antes decía.

TRABAJO

Pleitos sociales

Han sido resueltas las huelgas de obreros del campo de Valdemoro (Madrid) y las de harineros de Curube (Valencia).

Ha visitado al ministro de Trabajo una representación de la Cooperativa de Casas baratas, de directores de orquesta para rogarle que resuelva un expediente, y el Sr. Largo Caballero ofreció estudiarlo y firmarlo hoy o mañana.

También le visitó una Comisión de la Confederación General de Casas Baratas para pedirle se interese sobre varios extremos.

Largo Caballero habla sobre las declaraciones de su compañero Prieto

Un periodista preguntó ayer mañana al Sr. Largo Caballero su opinión sobre las declaraciones de Indalecio Prieto acerca de la posibilidad de un Gobierno Lerroux, el ministro de Trabajo contestó:

—No comprendo la extrañeza que ha producido el que un ministro formule una opinión contraria a su compañero de Gabinete. No debe olvidarse que estamos en un régimen democrático en que se debe dilucidar todo a plena luz, y salvando los respetos personales, nadie debe asustarse de la disparidad de opiniones.

Le hicieron notar los informadores que la importancia de lo dicho por el ministro de Hacienda estaba basada en la creencia de que pudiese ser expresión del pensamiento del partido socialista.

El Sr. Largo Caballero aclaró que el Sr. Prieto habló por sí solo, aunque su opinión pueda ser compartida por gran número de socialistas y aun por otros muchos que no pertenecen al partido.

Insistió en que salvando las consideraciones a las personas, debe juzgárselas políticamente, y los señores Prieto y Lerroux han demostrado cómo debe practicarse este sistema diáfano, ya que después de las declaraciones del ministro de Hacienda, en el Consejo de ministros de la tarde conversaron con gran cordialidad y trataron de cuestiones de ambos departamentos con un espíritu de colaboración ejemplar.

Preguntado también el Sr. Largo Caballero su criterio acerca de lo dicho por Prieto en elogio del señor Alcalá Zamora, dijo que el encomio del ministro de Hacienda al presidente era tan justo, que lo subrayaba y aun ampliaba.

Añadió que el Sr. Alcalá Zamora durante la conspiración y desde la presidencia ha demostrado en todo instante una lealtad, una alteza de miras y una sinceridad y respeto que merecen el aplauso de todos.

Terminó insistiendo en que como testigo constante subcribía y ampliaba el elogio al Sr. Alcalá Zamora.

GUERRA

La reorganización de la Administración central.--El retiro de los comandantes.--Conferencia con Málaga.--Visitas

Dijo el Sr. Azaña a los periodistas que no tenía noticia importante que comunicarles, y agregó que el viernes llevaría al Consejo el decreto reorganizando la Administración central.

También dijo que pronto se publicará la relación de comandantes a los que se concede el retiro.

Manifestó que había conferenciado con la Comandancia militar de Málaga para tener una impresión personal de los sucesos ocurridos en aquella capital.

Recibió al general Berenguer (D. Federico) para tratar asuntos particulares y a los divisionarios Carranza y Losada, coronel López Pinto, tenientes coroneles Gómez de Nicolás, Laverín, Giner y Arce, capitán de fragata Fuentes, Comisión de sargentos licenciados de 1918 por haber pertenecido a las Juntas de defensa, otra de subalternos de Artillería y a los señores Benito, Falcón y Ortega Gasset (D. Eduardo).

GOBERNACION

Lo que dijo el ministro esta madrugada sobre los diálogos políticos de los ministros

—Las noticias que acabo de recibir de Málaga—dijo el Sr. Maura esta madrugada—son muy satisfactorias. Mañana se reunirán los ferroviarios de la estación, y la Confederación, que mantiene la huelga general, ha prometido al coronel Pareja reanudar igualmente la vida normal de la población, sin perjuicio de que una vez en plena normalidad formulen las peticiones y reivindicaciones que les han llevado al paro. Parece, pues, salvo incidente, resuelto el conflicto.

Las noticias de Granada también acusan una gran mejoría en el problema allí planteado. Los tranvías han circulado hoy y el ramo de construcción ha entrado en negociaciones a través del gobernador interino con los patronos, para hallar la fórmula de arreglo. Se espera que mañana quede el conflicto ultimado.

Los datos electorales llegados hasta ahora a este ministerio no son todavía completos, y aunque podría facilitarlos a la Prensa, prefiero abstenerme porque podría prestarse a equivocaciones lamentables.

Veo en la Prensa que menudean las declaraciones políticas sensacionales. Yo respeto todas las opiniones; pero siento mucho que en estos momentos, en que todavía es prematuro enjuiciar con espíritu partidista el futuro de la República, las declaraciones de unos y otros sirvan de pretexto a los periódicos para tratar de encizañar lo que tiene que permanecer completo y unido al servicio de España y de la República hasta el momento en que la Constitución sea votada, porque sólo entonces podremos recabar la libertad los que venimos uncidos al yugo del Poder desde el 14 de Abril.

Claro es que la alarma que producen esas declaraciones en la opinión sensata que votó la conjunción con entusiasmo evidente el día 28 es una alarma excesiva, aunque disculpable. Es natural que esos ciudadanos no se expliquen lo que es la realidad interior del Gobierno.

Las discrepancias doctrinales y aun las personales, si las hubiera, que hasta ahora no han asomado siquiera en nuestras relaciones, no alteran lo más mínimo ni la cohesión interna del Gobierno para la realización del programa común, ni siquiera la cordialidad verdaderamente efusiva entre los ministros. Todo enjuiciamiento sobre el futuro carece de base positiva: Primero, porque los partidos republicanos que formen la Cámara el día 14 de este mes sufrirán en el período de discusión constitucional no pocas transformaciones en su número y en su orientación; segundo, porque la Asamblea que el partido socialista va a celebrar el día 10 marcará una orientación, hasta ahora desconocida, en la actuación futura de ese partido como órgano de Gobierno, y tercero, porque una vez abierto el Parlamento y sometidos los problemas nacionales a discusión pública con luz y taquígrafos, se destacarán las figuras hoy desconocidas del gran público, que decidirán con no escasas medidas la futura constitución de los Gobiernos, y, por otra parte, los ministros del actual Gobierno marcará

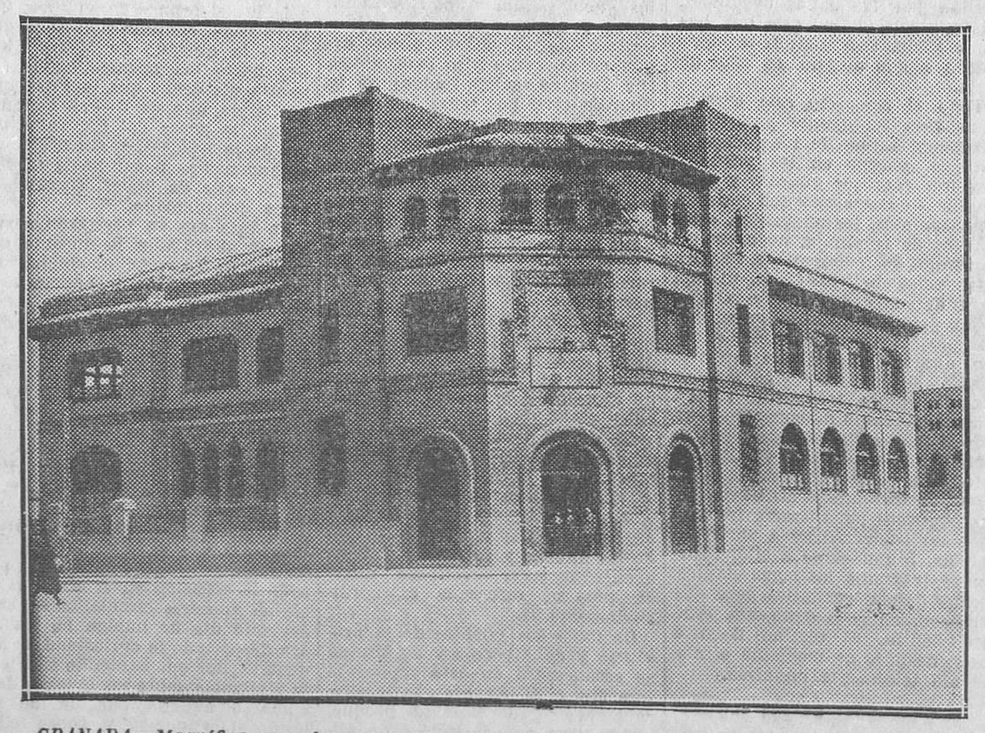

GRANADA.—Magnífica escuela construída por los ferroviarios e inaugurada por la Asociación General de Empleados y Obreros de los Ferrocarriles de España

(Fot. Alfonso.)

Ministerio de Educación, Cultura y Deporte 2012

cada uno, con la explicación clara y rotunda de su actuación, y dejarán bien definida su propia personalidad en el campo político de la República.

Hasta entonces, si mi consejo sirviera para algo y tuviera autoridad para darlo, yo les diría a todos que suspendieran la publicación de sus apreciaciones personales, que sólo sirven para producir quebranto en el ánimo público, al Gobierno, a la República y a España.

Otras notas políticas

El Sr. Alba, a París

Anoche salió para Fuenterrabía el ex ministro de Estado D. Santiago Alba.

Después de asistir a la boda de su bella hija Enriqueta con el hijo del difunto ministro de Suiza en España D. Alfredo Mengotti, seguirá su viaje a París, en donde permanecerá hasta el 11 o el 12, ya que se propone estar de regreso en Madrid para la apertura de las Cortes Constituyentes.

El proyecto de Constitución

Los colegas se han apresurado a publicar íntegro el texto del anteproyecto de Constitución.

Parece que este proyecto es el redactado por la Subcomisión correspondiente, que después ha sido modificado por el pleno y que tiene todavía que sufrir la revisión por el Gobierno antes de presentarse a las Cortes, donde servirá de base de discusión.

Un periódico de la noche asegura que una de las cosas aprobadas ya para el proyecto de Constitución española es que la República tenga también un vicepresidente substituto para casos de fallecimiento o de imposibilidad de jefe del Estado.

La reforma agraria

Uno de los individuos de la Comisión encargada de dictaminar acerca del problema agrario ha dicho que la labor es penosa y va muy lenta. Tanlenta, que a pesar de estar perfilada la base del anteproyecto que han de estudiar, es tan complejo el asunto que, a creencia de este comisionado, no podrán dar cima a la labor preliminar hasta el día antes de la reunión de las Cortes. La labor total no podrá estar terminada hasta el mes de Septiembre.

Informes de Cataluña

Incidente en la Bolsa libre de Barcelona

Barcelona, 1.—El pleito que venía planteándose entre los elementos bursátiles del mercado libre de Barcelona y el Colegio de Agentes de Cambio y Bolsa ha dado lugar esta mañana a un ruidoso incidente.

Las diferencias que existían entre ambos elementos culminaron anoche al fijarse en la tablilla de anuncios un aviso participando que las operaciones desde hoy se celebrarían de diez y media a doce de la mañana, en lugar de realizarse por la tarde, como se viene haciendo desde tiempo inmemorial.

Así las cosas, esta mañana llegaron a las once los cerealistas, hallando el salón de la casa Lonja invadido.

Intentaron desalojarlo, resistiéndose los elementos bursátiles. Con este motivo se empeñaron violentas discusiones.

En algunos momentos parece que la cosa iba a terminar asaltando el Colegio de Agentes de Cambio y Bolsa, instalado en el mismo edificio.

Por fin se impuso la cordura, y una Comisión, compuesta por unos 200 individuos, fué a visitar al gobernador para darle cuenta de lo que sucedía. Este la recibió inmediatamente y dispuso que su secretario, Sr. Hurtado, celebrara una conferencia con el presidente del Colegio de Agentes de Cambio y Bolsa, el síndico señor Navarro. Al aparecer en la Lonja el representante del gobernador fué recibido con aplausos; pero en seguida se oyeron mueras al síndico y mueras al dictador de la Bolsa, lanzados por los elementos descontentos, llegando algunos a intentar maltratar al Sr. Navarro.

Los presidentes de los cerealistas y del mercado libre de valores intervinieron constantemente para calmar los ánimos. En vista de que no lograban contentar a todos, se dirigieron a la Generalidad para dar cuenta al Sr. Maciá de lo que ocurría, haciéndole presente que las tradiciones de la Bolsa de Barcelona deben defenderse, hallándose ahora perturbadas por disposiciones que, si bien encajan en la de Madrid, no corresponden a las costumbres de la Bolsa de Barcelona, en la cual la principal base de contratación son los valores industriales, que en Madrid apenas se cotizan.

El Sr. Maciá oyó atentamente a la Comisión y prometió apoyar sus deseos.

Se teme que el próximo viernes, ya que no mañana, con motivo de ser día de liquidación, se reproduzcan los incidentes.

Actitud de la Izquierda republicana ante un rumor gravísimo

El órgano de la Izquierda republicana, «L'Opinió», ha publicado en su número de hoy el siguiente entrefilete:

«Ayer durante todo el día circuló por Barcelona el rumor de que algunos agentes provocadores intentaban proclamar el Stat Catalá sin aguardar a que las Cortes Constituyentes aprueben el Estatuto.

Esta tentativa comprometería la labor de nuestro partido, y sería una locura que ahora que se han abierto amplios senderos al derecho, sin justificación alguna se adoptara una actitud violenta.»

El nuevo rector de la Universidad barcelonesa

A las cuatro y media se reunió en el paraninfo de la Universidad el Claustro para proceder a la elección de nuevo rector. Presidió el doctor Serra Munter.

Se procedió a la votación y fué elegido el actual rector, doctor Serra Munter, por 72 votos y tres en blanco.

El doctor Serra pronunció breves palabras de agradecimiento por habérsele ratificado en el cargo.

Se retira una querella por injurias contra el Sr. Lerroux

El catedrático de Derecho de esta Universidad Sr. Villanova, ha renunciado a la querella que había presentado contra el Sr. Lerroux con motivo de unas afirmaciones hechas por el jefe del partido radical, en las que el querellante se estimaba injuriado.

Se cierra una fábrica de automóviles y los despedidos se apoderan de ella.--Los obreros explican su actitud al gobernador

El lunes, sin previo aviso, la gerencia de la fábrica de automóviles procedió al despido de todos los obreros. Estos volvieron el martes a la fábrica para pedir una explicación por tal determinación al propietario, marqués de Pescara; pero no pudieron hacerlo porque tanto los talleres como las oficinas se hallaban totalmente cerradas. Ante esto, los obreros celebraron una reunión, en la cual se acordó incautarse de la fábrica, y así lo hicieron, colocándose cada obrero en su puesto de trabajo y nombrando de entre ellos un director.

Enterado de lo ocurrido el jefe superior de Policía, Sr. Menéndez, se trasladó a la fábrica y dirigió la palabra a los obreros, recomendándoles serenidad y que no causaran destrozos en la maquinaria, ya que en definitiva redundaría en perjuicio de ellos mismos.

Los obreros, atendiendo esta recomendación, observaron una conducta correctísima, sin realizar ningún acto de sabotaje.

Así lo pudo observar el jefe superior de Policía, que se mostró muy satisfecho por la actitud de los obreros.

Una Comisión de éstos marchó al Gobierno civil, haciendo saber lo ocurrido al Sr. Esplá, manifestándole que al incautarse de la fábrica no tenían otra intención que la de seguir trabajando para ganarse el sustento de sus familias. También le dieron a entender que este delicado asunto podría solucionarse si el Gobierno hacía algunos pedidos a la fábrica, con lo que habría trabajo para ellos.

El Sr. Esplá prometió hacerse eco de su petición y recomendarla con mucho cariño al Gobierno de la República.

Los panaderos anuncian la huelga

El próximo sábado comenzará la huelga de panaderos en el caso de que los patronos no acepten las bases que les han sido presentadas. Entre ellas figura la supresión total del trabajo nocturno; es decir, que la jornada termine a las nueve de la noche.

Muere uno de los heridos en los sucesos de Blanes.--Se soluciona el conflicto

Gerona, 1.—En el hospital ha fallecido Luis Gil, que resultó herido en la manifestación obrera celebrada en el pueblo de Blanes contra la fábrica Safa.

El entierro de la víctima se ha verificado a última hora de la tarde de hoy. Acompañaron al cadáver numerosos obreros de Blanes y de Gerona. No se registraron incidentes.

Otro herido, llamado Carlos Aguilo, continúa en gravísimo estado y los médicos desconfían de salvarle.

El conflicto que dió origen a los sucesos ha quedado solucionado esta tarde después de una reunión celebrada por patronos y obreros, en la que los primeros accedieron a la admisión de los despedidos, prometiendo hacerlo con los restantes tan pronto como haya trabajo para ellos.

En la Escuela Nacional de Artes Gráficas

Persona interesada en el asunto nos ruega la publicación de las siguientes líneas:

«Desde hace varios años, al terminar el curso, en la sección de Litografía de la Escuela Nacional de Artes Gráficas se exponen al público los trabajos hechos por los alumnos, formando con todos una interesante Exposición.

Se quejan muchos expositores de la mala colocación, ordenada por el catedrático, y que da motivo a confusiones, pues no se puede apreciar la labor artística de los alumnos.

Se da otra anomalía, y es que el profesor solo, y sin que ninguna otra personalidad le asesore, es el que adjudica los premios, teniendo en cuenta otras razones que no son precisamente la justicia y el mérito.

Desean los interesados que la Exposición sea visitada por personas competentes, con lo cual imperará la justicia en asunto de tanto interés.»

LOS PRECURSORES

La revolución decembrina en Alicante

El sabor de la victoria.--Gabardinomanía.--Los primeros tiros.--El cañonero "Lauria".--¿A quién espera?

II

Esperanza e incertidumbre

En las primeras horas de la noche del lunes 15 hubo momentos, instantes grandiosos, de satisfacción y alegría inefables. Rumores insistentes corrieron por la capital con tal sabor de victoria, que Alicante sintió estremecerse hasta lo hondo su conciencia liberal.

En Madrid se había sublevado el Cuerpo de Aviación, con el general Queipo de Llano al frente, y habíanse realizado vuelos sobre la capital, arrojando proclamas republicanas.

Esta siembra de alientos y energías hizo reaccionar al pueblo madrileño, que, unido a los sublevados, habían dado el triunfo soñado a la República, implantada serenamente, sin la menor violencia, sin una gota de sangre vertida y con todos los respetos al vencido.

El júbilo invadió a los alicantinos, que actuaban esperanzados en la gran victoria. Yo sé de gentes que en la explosión de su entusiasmo se abrazaron enardecidas... Era ese el deseo, la ilusión de libertad más amada, y había llegado; era ya posible en España un cambio, un régimen más liberal y moderno... Pero las sombras de la noche, intensificándose, mataban el color rosado de tan bella visión. No se confirmaba el rumor; nada se sabía en concreto. Persistía la orden de paro. Y con esta incertidumbre, peor que el fracaso mismo, la noche cubrió con su mutismo y su misterio toda ansiedad y todo esfuerzo libertador. Mañana se sabría...

Donde horas atrás sonaron frases galantes ante unos brujos de ébano, y las mujeres dieron al aire la música de su risa, ahora pisan los cascos de la caballería, y el paseo de los Mártires se asombra de su soledad y de tal profanación a su quietud

La segunda jornada

Amanece el martes 16 de Diciembre, segunda jornada de la huelga. El paro en este día es total, hondo, grave. El muelle está desierto, mudo, entristecido también por la grisura de las livianas nubes que hoy cubren la magnificencia del añil alicantino. Sólo un barco mercante, el «Manuel», que ha llegado procedente de Cette, está abarloado, sin duda porque se espantó de la soledad de las aguas del puerto y busca el contacto con los muelles. El trabajo está totalmente interrumpido en los muelles, porque hasta parte del personal de la Junta de Obras del Puerto hizo causa común con la huelga.

Como el día anterior, fuerzas de Caballería de la Guardia civil patrullan por las calles de Alicante. La riente ciudad está hoy hosca, callada, enfurruñada de emoción y sin la alegría del azul del cielo.

Todo el comercio está cerrado y la vida totalmente paralizada, excepción hecha de los Bancos y oficinas, porque en los primeros hay intereses que guardar y compromisos comerciales que cumplir. Los segundos, los oficinistas, estos obreros de la pluma, no están organizados societariamente, ni para estos actos de resistencia, ni aun para defender sus intereses.

Con personal esquirol, en su mayor parte jefes de servicio, circulan algunos coches del tranvía, custodiados por la fuerza pública y casi siempre, totalmente vacíos, porque el pueblo no comparte traición alguna a su ardiente libertad.

Mediada la mañana, fuerzas de Infantería de la Princesa, al mando de un teniente, recorren las calles céntricas de Alicante, invitando a los comerciantes a abrir sus tiendas. Sin negarse a ello, resisten pasivamente los comerciantes, porque desean garantías para que amparen, en caso dado, sus establecimientos. Si alguno llegó a abrir, después de mediodía el cierre era totalmente unánime.

Cargas sañudas

En el paseo de los Mártires y Parque de Canalejas la Guardia civil disuelve unos grupos de huelguistas que se conforman con silbar. Hay una carga frente al hotel Samper y en pleno paseo de los Mártires verdaderamente sañuda, con tesón, persiguiendo a los huelguistas por fuera de los andenes del paseo, más allá de la calzada del muelle de costa, hasta obligar a los perseguidos a arrojarse al agua del puerto para hurtarse de los sables de los guardias.

En la calle de Calderón de la Barca, al paso de un tranvía servido por jefes de personal tranviario y custodiado por fuerza pública, hay gritos de protesta y alguna pedrada, con sus cargas correspondientes. En estos momentos resulta herido en la cabeza un periodista local que entre los huelguistas iba.

Las detenciones se multiplican y constantemente pasan jóvenes custodiados por la fuerza. En un bar de la calle de Castaños la Guardia civil detuvo a la mayor parte de sus concurrentes. Se observa que todos o la mayor parte de los que detiene la fuerza usan gabardina. Puede ser coincidencia; pero es el caso que esta prenda, tan generalizada en aquellos días invernales, era como el espejuelo que despertaba en los guardias su afán de arrestar a las gentes. Una especie de *gabardinomanía*, realmente inexplicable y chocante.

A las cuatro de la tarde, frente al Salón Monumental, se organiza una manifestación imponente que parte hacia el Gobierno civil para pedir a la primera autoridad la libertad de los detenidos el día anterior. Sin incidente alguno, aparte ligeras cargas de los de Seguridad, se llega cerca del Gobierno civil, donde les sale al encuentro la Guardia civil montada al mando de un teniente, que invita y obliga a disolverse. Hay nuevas cargas, prudentes y comedidas, porque el oficial que manda la fuerza demostró un tacto singular que, sin duda alguna, evitó horas de luto para la ciudad. En los momentos de más excitación, cuando el pueblo exteriorizaba su descontento por su deseo malogrado, el oficial de la Guardia civil disparó su pistola al aire una o dos veces, bastando esto para disolver a la gente.

¿Qué ocurre en los pueblos?

Todo el día circulan rumores de que algo grave está ocurriendo en los pueblos. Con autobuses requisados y algunos ofrecidos espontáneamente por sus Empresas explotadoras, como hizo la Empresa Die Zechine, salen fuerzas de la Guardia civil por todas las carreteras. Se dice que en Villajoyosa, Gata de Gorgos, Elche, Callosa de Segura, Elda, Monóvar, Novelda, Aspe y otros pueblos están ocurriendo sucesos de gravedad, pero que nadie puede aseverar. En Callosa y en Aspe se asegura que la fuerza pública disparó contra los revoltosos y que hay muertos y heridos.

En las primeras horas de la tarde de este día parte un autobús desde el Campamento de Rabasa, llevando un piquete del batallón de Cazadores de Tarifa hacia Elche.

La unión de los huelguistas es admirable en toda la provincia. Mediada la tarde circula el rumor de que una mujer ha sido herida allá por los altos de la calle de Riego, y hay nueva excitación en los ánimos y se reproducen los encuentros entre revoltosos y fuerza pública, reforzada extraordinariamente.

De todos los pueblos de la provincia y de Albacete y de Murcia se reconcentró en esta capital la Guardia civil en alarde de precauciones gubernativas, porque, puede afirmarse, la huelga de Alicante, aunque muy intensificada y disciplinada, era perfectamente pacífica: una resistencia pasiva admirable, solidaridad con los republicanos.

Tiros y descargas

Cuando anochece, la luz no llega a buena parte de las calles de San Vicente, Díaz Moreu y Maisonnave, porque están rotos los focos. En el barrio de San Antón, en las encrucijadas de la calle de Díaz Moreu, algunos grupos se estacionan expectativamente, aunque con gritos expresivos, especialmente en las calles del Empecinado y Concepción, al pie mismo de la pina subida al castillo de Santa Bárbara. Desde la calle de San Vicente, en un plano inferior, la Guardia civil dispara. En el mutismo de la noche suenan los disparos como trallazos secos. Hay momentos que es un tableteo casi continuo de fusilazos. En la parte alta de la calle del Empecinado, a la altura de un hombre, se advierten las rasgaduras que los proyectiles marcaron en las paredes.

Y en una casa de la calle de Trafalgar, que enfrenta con la del Empecinado, allí donde ambas calles se besan, una bala penetró por la puerta—cerrada—, perforó el coche que se guarda en el centro de la ancha vivienda y fué a incrustarse, en hondo impacto, sobre el almanaque clavado en la pared.

Después de las nueve de la noche, cuando las calles de Díaz Moreu y San Vicente están desiertas y mudas en su inquietud y en su esperanza anhelante, las cabalgadas de la Guardia civil alborotan con el choque de los cascos. Pasan una y otra vez las patrullas. A veces, el llamador de alguna puerta suena autoritario... Nadie responde, porque el eco se lleva el ruido hasta más allá del Benacantil...

El cañonero «Lauria»

Desde muchos días antes de iniciarse la huelga general estaba en el puerto amarrado de punta al muelle número 4 de Levante el cañonero «Lauria», todo vestido con la austeridad de su gris sucio. El sábado 13 de Diciembre amaneció abarloado al mismo muelle, porque horas después se abastecía de carbón.

El martes 16, segundo día de huelga, el buque maniobró y fué a colocarse, amarrando de punta allí, al muelle número 2, llamado de costa, junto a las palmeras del paseo de los Mártires. Su popa, erizada de dos cañones, que daban a la luz el bronce de su boca, era línea recta, continuación de la que sigue la avenida de Méndez Núñez hasta las mismas aguas del puerto. Es decir, que la línea que partía de uno de dichos cañones seguía la acera del Central Cinema de la Rambla, y sin obstáculo alguno podría llegar hasta mediada la calle de López Torregrosa, cerca del mercado.

En este día ya prestaron servicio de guardia, a la entrada del muelle de Levante, marineros armados del cañonero «Lauria».

¿A qué vino? ¿A quién espera?

Estas interrogantes se hacían los alicantinos ante el mutismo del pequeño buque de guerra. No es el primer barco militar que pasa en nuestro puerto muchos días, ni probablemente será el último. Por eso no extrañó a nadie su llegada, primero, ni su permanencia, después, ni aquel cambio de atraque.

Probablemente no habríamos parado la atención en el «Lauria» si ciertos rumores circulados en este segundo día de huelga no hubiesen despertado la curiosidad de las gentes. ¿Por qué habiendo suficiente vigilancia sobre los muelles desembarcó aquella guardia de su bordo el cañonero? Y, sobre todo, ¿por qué cambió de atraque? ¿Se esperaba a alguien?...

Nada. Simples coincidencias, al parecer, porque días después, los días tranquilos que desde entonces han transcurrido, espantaron todos los rumores de aquellos momentos.

Anochece y se adueña la noche alta de Alicante en plena cerrazón huelguística en más firme disciplina y con más ardientes entusiasmos y esperanzas.

¿Qué ocurrirá en los pueblos para dar vida a los rumores que se oyen y se comentan?... Elche, y Villajoyosa, y Callosa de Segura, y Elda...

Vamos a esperar en la tranquilidad del hogar la aurora del miércoles 17. Entre el misterio de su tramoya maravillosa, ¿qué nos reservará mañana el orto?...

J. FERRANDIZ TORREMOCHA

Alicante, 1931.

Nombramiento de jueces

Por el ministerio de Justicia han sido nombrados los siguientes jueces de primera instancia:

Segovia, D. Vicente Ramón Redondo; Lorca, D. Enrique Márquez Guerrero; Denia, D. Francisco González Conejero; Novelda, D. Francisco Galiana Uriarte; Ayora, D. Tomás Pereda Iturriaga, aspirante número 55; Ciudad Real, D. Manuel Vicente Tutor; Quintanar de la Orden, D. Manuel Soler Dueñas; Lillo, D. Enrique Fernández García; distrito del Hospital, de Bilbao, D. Jesús García de Aveso; Guernica, D. Jorge Candeira; Puente Caldetas, D. Manuel Sojo Tato; Carballino, D. Julio Balboa; Aliaga, D. José María Misas, aspirante número 51; distrito del Oeste, de Santander, D. Luis Vallejo Quero; Sigüenza, D. Pedro María Marroquín; Dolores, D. José Morejón; Puerto de Santa María, don Cristino Sánchez Moreno; Santa Coloma de Farnés, D. Juan B. Cantos; Albocácer, D. Francisco de P. Blanes; Alcañices, D. Leopoldo Luque Estévez, aspirante número 13; distrito de la Catedral, de Palma, D. Julio Felipe Mesanza; Orotava, D. Lino Martín Carnicero; Zamora, D. Luis Aller Ulloa; Noya, don Evaristo Alonso Vázquez; Arzúa, D. Carlos H. Santaló, aspirante número 52; Pontevedra, D. José María Suárez Vences; distrito de San Sebastián, de Almería, D. José Fané Duart; Tarrasa, D. Angel León Lerdo; Berga, D. Luis Quer Rino, aspirante número 55; Cádiz, D. Carlos Sambeat Chicoy; Segorbe, D. Carlos Lara Guerrero; Coria, D. Diego de la Cruz Díaz; Lora del Río, D. Eugenio Fernández Picón; Bande, D. José María de Mesa, aspirante número 11; Figueras, D. Apolinar Cáceres; Baena, D. Bernabé Andrés Pérez; Cazalla de la Sierra, D. José Cortés López; Aranda de Duero, D. Salvador Sánchez Terán; Valmaseda, don Fernando Fernández Campa; Alora, D. Francisco de P. Serra; Huércal-Overa, D. Vicente Sarthous, excedente; San Fernando, D. Pedro Cano Manuel; Lérida, D. Juan Angel Gómez Alarcón; Borja, don Luis Figueras Castor; Puebla de Trives, D. Fernando Marín Hervás, excedente; distrito de la Audiencia, de Valladolid, D. Eduardo Ibáñez Cantero; Medina del Campo, D. Francisco Camprubí; Toro, D. Enrique Alonso Iglesias; Huelva, D. Antonio de San-Calvo Alba; Pola de Laviana, D. Alejandro Bustamante; Motril, D. Manuel Valcárcel; Padrón, D. Joaquín Domínguez Molina; Ocaña, D. Andrés Emo Liñán; Cifuentes, don Luis Díaz Muñoz; Atienza, don Francisco Marco Montón, aspirante número 53; Granollers, D. Felipe Aragonés Andrade; Fuentesaúco, D. José Calero Rubio, excedente; Viella, D. José María Sama Bastida; Montalbán, D. Enrique Amat Casado, aspirante número 15.

UNA PREGUNTA, LECTOR...

¿Qué vió usted ayer?

Para que no falte riego

Me he informado por la Prensa que el Canal ha dado la voz de alarma al Ayuntamiento por la escasez que, con motivo de la falta de lluvias, va habiendo de aguas en los depósitos, y como consecuencia de ello, el Ayuntamiento ha suprimido riegos en la población. Si esto ocurre en el mes de Junio, ¿qué no ocurrirá en cuanto vaya avanzando el calor y lleguemos al mes de Agosto?

No me explico cómo el Ayuntamiento no ha tomado determinaciones para cuando llegara este caso. ¿No tenemos el río Manzanares? ¿No tenemos una gran cantidad de tanques automóviles, que no hace mucho recibimos? Pues entiendo que con poco gasto se podrían cargar esos tanques automóviles del agua del Manzanares, recogida en los sitios donde todavía no tienen salidas las alcantarillas, ya que la distancia para los automóviles es pequeña, y de esta manera, en vez de quitar riegos podrían fácilmente aumentarse y evitarnos a los ciudadanos de Madrid el tener que estar todo el día tragando o respirando polvo y, envuelto con él, toda clase de gérmenes nada saludables, aparte de lo mucho que refrescaría la temperatura.—*Julio Tordesillas.*

El último adiós

Ayer, con ocasión de figurar como acompañante en un entierro, me fué conocida una orden dada en 1 de Abril último a los empleados del cementerio, que no puede ser más inhumana y lesiva al sentimiento natural de quienes tienen la desgracia de perder a alguno de sus familiares queridos.

Dicha orden es la de que los féretros que contienen los cadáveres de los finados no pueden ser abiertos antes de ser exhumados, no permitiéndose a nadie ver por última vez la faz del sér querido que ha dejado de existir.

Esta disposición, evidentemente cruel para quienes en esos dolorosos momentos se les priva de rendir un último tributo de cariño que les sirve de lenitivo en su justo dolor, da lugar constantemente, según manifestaciones de los propios empleados, a protestas muy justificadas por parte de los allegados al finado.

Llamo la atención de las autoridades a quienes compete la vigilancia del servicio de enterramientos sobre esta disposición, al objeto de que a la mayor brevedad se procure levantar la prohibición a que se hace referencia, que, de persistir, puede producir en algunas ocasiones lamentables incidentes que pueden fácilmente evitarse.—*R. Cuevas.*

Tres años sin agua

He leído un suelto que dice que el concejal Sr. Saborit traslada una carta del ingeniero del Canal del Lozoya para demostrar que sobra presión en la calle del Marqués de Urquijo, casa número 23, para que no falte el agua, y cuya escasez sólo obedece a la rotura de una cañería. Y ahora pregunto yo al señor concejal, primer teniente de alcalde de este Ilustre Ayuntamiento, el cual, según decía LA LIBERTAD en su número del día 23, «Clisé del día», siempre entra con cara grave en las oficinas del Canal, si puede decirme el Sr. Saborit en qué puede consistir que los vecinos de la casa calle de Ponzano, número 24, estén durante «tres años» sin agua en los pisos durante todo el día, sin ser atendidos por las diferentes quejas hechas a la Tenencia de alcaldía, y hasta también al Sr. Saborit, para poder conseguirlo.—*Benigno Torralbo.*

Las tarifas de los «autos» de línea

Como parece un hecho que los madrileños podremos disfrutar, en beneficio de nuestra salud, de las grandes umbrías de El Pardo, bueno será que las autoridades encargadas de legislar en el ramo de transportes de viajeros se encarguen de poner un poco de orden en la anarquía que impera en la cuestión de precios, pues mientras el coste a Getafe, ida y vuelta, es de 1,50 pesetas por 30 kilómetros de recorrido en magníficos coches, a El Pardo, que hay 28 kilómetros, cuesta tres pesetas, es decir, más del doble y en peores coches, aprovechándose de que los habitantes de El Pardo, cuya población es numerosa, no tienen otro medio de comunicación con Madrid, como ocurre en Getafe con el ferrocarril, y con perjuicio de las pobres familias que tienen necesidad de ir a El Pardo a visitar a sus hijos recogidos en el Asilo.

Por todo lo expuesto, creo que las autoridades dedicarán un poco de atención a este asunto tan relacionado con la salud de los madrileños y con la equidad.—*Un amante del campo.*

La abandonada barriada del Pacífico

Hace bastante tiempo tuve el honor de dirigirme a usted en súplica para que publicara en el periódico de su digna dirección una queja referente al estado en que se encuentra el trozo último de la calle del Pacífico, y aun cuando posteriormente se aprobó por el Ayuntamiento la cantidad necesaria para esta justa y precisa reforma, es el caso que, a pesar del tiempo transcurrido y de lo urgente que es para los vecinos que en esta barriada vivimos, aun no se han dado, por lo visto, las órdenes oportunas para que estas obras tengan una realidad, y el que subscribe, en unión de otros muchos vecinos e industriales, se atreven a preguntar al señor alcalde presidente, o a quien corresponda, qué motivos hay para que no se lleven a cabo estas obras a la mayor brevedad, máxime teniendo en cuenta la gran crisis de trabajo que existe y lo justo de nuestra petición.

Esta barriada se encuentra desatendida de la mayoría de los servicios municipales, pues la vigilancia es casi nula, el alumbrado no es muy abundante que digamos, pues rara es la noche que lucen «todos» los faroles del alumbrado, y esto unido a los pocos que hay se da el caso de que algunos trozos de la calle están casi a obscuras. La atmósfera se hace casi irrespirable dentro y fuera de las casas, pues como no riegan con los tanques ni hay bocas de riego, y dado el sinnúmero de camiones y carruajes que circulan por esta calle, se levanta un polvo que para los «pacíficos» vecinos del Pacífico eso de la higiene es un mito. De baches no hablemos, pues en el invierno se pone esto intransitable. Todo esto, unido a la sucia, antiestética y peligrosa maquinilla que cruza todo el Pacífico y Puente de Vallecas, hace que los vecinos que vivimos en esta barriada nos dirijamos a las autoridades por mediación de usted por si es posible que estas justísimas quejas tengan pronto y eficaz remedio.—*Valeriano Barbero.*

Garaje alquílase para dos coches, con luz y agua. SERRANO, 79; TELEFONO 55459

Ministerio de Educación, Cultura y Deporte 2012

CONFLICTOS SOCIALES

Los Sindicatos de Málaga acordaron continuar hoy la huelga

En Melilla han parado 15.000 obreros

EN MALAGA

La Unión General de Trabajadores protesta contra la actuación de las autoridades

Málaga, 1.—La Unión General de Trabajadores ha dirigido a las autoridades militares el siguiente escrito:

«Las Sociedades que subscriben, afectas a la Unión General de Trabajadores y partido socialista obrero español, con domicilio social en esta capital, con el mayor respeto exponen que, reunidos en convocatoria extraordinaria en la noche de hoy los presidentes y secretarios de las entidades mencionadas para tratar de la situación creada por los sucesos acaecidos en esta población durante la tarde de ayer y la mañana de hoy, y estudiadas detenidamente las causas originales y el desarrollo de los mismos, se tomaron los acuerdos siguientes:

Primero. Protestar respetuosa, pero enérgicamente, ante V. E. de los sucesos que han originado la muerte de varios compañeros y otros que sufren heridas.

Segundo. Que sea destituído el gobernador civil por su funesta actuación, ordenando la intervención de las fuerzas de la Guardia civil sobre la multitud indefensa.

Tercero. Que sea clausurado el Círculo Mercantil, por haber partido las provocaciones de un grupo de socios, originando los sucesos.

Cuarto. Que sea retirada la Guardia civil del servicio de las calles.

Quinto. Continuar por veinticuatro horas el paro en señal de duelo por las víctimas y de protesta por la actuación de la fuerza pública que las ha ocasionado.

Sexto. Elevar al Gobierno provisional de la República el siguiente telegrama:

«Protestamos enérgicamente, interpretando el sentir de Málaga entera, contra la actitud desacertada del gobernador civil y guardias, que, amparando elementos caciquiles y reaccionarios, han atropellado vilmente a la clase obrera, manchando con sangre proletaria la vía pública y originando el estado de protesta y el paro general. Pedimos al Gobierno que nombre urgentemente un delegado que investigue y exija responsabilidades. En espera de ser atendidos en nuestra justa demanda como reparación al anhelo popular, especialmente de clases trabajadoras, le saluda respetuosamente.»

La sección de ferroviarios del Sindicato de Málaga, que cuenta con 1.500 afiliados, reunidos esta tarde a última hora, han adoptado análogos acuerdos, pidiendo además la disolución de la Guardia civil y la libertad de los detenidos.

Continúa la huelga general.--Los sidicalistas se imponen

Continúa la huelga general, habiendo parado incluso los tipógrafos, que trabajaron ayer, porque se ha impuesto el criterio de los sindicalistas de mantenerla indefinidamente, frente a los socialistas, que querían limitar la protesta a veinticuatro horas. El coronel Pareja lamenta esta actitud, porque está decidido a que la normalidad se restablezca a todo trance y a garantir la libertad del trabajo.

El abastecimiento de la población se realiza con dificultad, a pesar de la activa intervención de las autoridades.

Los comercios y cafés siguen cerrados. La Infantería patrulla por las calles, ocupando los sitios estratégicos. La Guardia civil custodia los puentes. En el centro de la población se observa tranquilidad y desanimación. Los barrios están agitadísimos y las mujeres pretenden organizar manifestaciones.

El servicio ferroviario está normalizado.--Algunos detenidos por coacciones

A pesar de la huelga general, secundada por los ferroviarios de la sección de Málaga, los trenes salieron normalmente gracias a los esfuerzos del peronal directivo.

Una Comisión de obreros se presentó en las oficinas de los Ferrocarriles Andaluces, consiguiendo que el personal secundara el paro.

Han sido detenidos cuatro carreteros por ejercer coacción, quedando a disposición del juez militar.

Un bando del comandante militar de la plaza.--«Por decoro de la República no se puede acceder a las peticiones extremistas»

El comandante militar, antes de marchar a Madrid, adonde ha sido llamado por el ministro de la Guerra, ha publicado el siguiente bando:

«Prometo, una vez reanudada la vida de la población, reintegrados todos al trabajo, solicitar del Gobierno de la República el envío de un delegado para que depure los hechos y se haga justicia, si fuese menester. Mientras tanto, por el propio decoro del Gobierno de la República, por el cual todos debemos velar, no se puede acceder a las peticiones extremistas que se han solicitado. Y yo deseo llevar al ánimo de todos que no deben sostener esta situación, que tanto perjuicio está ocasionando a esta Málaga tan castigada y en situación económica tan difícil.

El elemento proletario puede y debe dar una prueba de ciudadanía máxima, reintegrando a Málaga a su vida normal, y después, en el uso de su derecho, recabar del Gobierno lo que proceda, en forma normal y correcta, con peticiones escritas y avaladas con firmas y Comisiones, y aun con manifestaciones, cuando el estado de guerra se levante, usando del derecho que todos los ciudadanos tienen, una vez restablecidas las garantías.

Llega el batallón de Extremadura

En siete autobuses cedidos por distintas Empresas llegó, procedente de Algeciras, el batallón de Extremadura, alojándose en la plaza de toros.

Los ferroviarios vuelven al trabajo

Se han reunido los ferroviarios y han acordado reanudar el trabajo mañana. También los socialistas se han mostrado dispuestos a trabajar.

El general Del Barrio, enviado por el Gobierno, sufre un accidente y sale ileso

A causa de una avería en el motor aterrizó en Campillos el avión que conducía al general Rodríguez del Barrio. Siguió el viaje a Málaga en automóvil, a donde llegó esta noche.

Agresión a la Guardia civil.--Un herido grave

Esta noche, al pasar la Guardia civil que venía de servicio en el tren por el pasillo de Santo Domingo, unos desconocidos dispararon contra los guardias, sin que hicieran blanco. La pareja repelió la agresión, no alcanzando los disparos a los agresores, pero hirieron en cambio al peluquero Carlos Pérez Parra, de diecinueve años de edad, que se hallaba sentado en un aguaducho próximo al lugar del suceso.

Los Sindicatos acuerdan prolongar la huelga

Málaga, 1.—Esta noche celebraron una reunión los Sindicatos afectos a la Confederación Nacional del Trabajo.

En ella se puso a discución la persistencia en el paro o si se ordenaba a los obreros que se reintegren al trabajo.

La Confederación Nacional del Trabajo decidió que prosiga la huelga general.

EN GRANADA

Reunión obrera.--Algunos directores de la huelga huyen

Granada, 1.—Los huelguistas se reunieron por la mañana en el Cerro de San Miguel y acordaron continuar el paro.

Terminada la reunión, pasearon por la población en actitud pacífica.

La mayoría de los directivos de los Sindicatos que declararon la huelga ilegal han huído, habiéndose detenido únicamente al albañil José Alcántara García.

El gobernador y la huelga de tranvías

El gobernador ha dicho a los periodistas que publicará un manifiesto contestando a las acusaciones que hace el Comité de huelga de la Compañía de Tranvías, que quiere presentar como originaria del conflicto de los obreros que sacaron ayer los tranvías como traidores.

—Hoy—agregó el gobernador—no han funcionado los tranvías, aunque se contaba con personal esta mañana. El no haber salido hoy es una prueba de transigencia.

El Comité ordena la vuelta al trabajo.--Sólo continuará la huelga de la edificación.--Si no se soluciona antes de tres días, anuncian otra huelga general

Granada, 1.—El Comité central de huelga, en una reunión celebrada esta noche, ha acordado que mañana reanuden el trabajo los afiliados de todos los Sindicatos afectos a la Confederación Nacional del Trabajo, que estaban en huelga por solidaridad con los albañiles. Solamente mantendrán la huelga éstos. En caso de que el conflicto no se solucione en un plazo de tres días, el Comité ha anunciado que volverá a plantearse de nuevo el paro general.

EL PARO EN MELILLA

Quince mil obreros en huelga

Melilla, 1.—A las doce de hoy se ha declarado la huelga general por cuarenta y ocho horas por solidaridad con los panaderos y mineros. Estos últimos pertenecen a las minas de la Compañía Española de Minas del Rif.

El comercio ha cerrado totalmente, y por las calles se ven numerosos grupos de obreros que circulan en actitud pacífica.

Las autoridades militares han adoptado toda clase de medidas para asegurar la tranquilidad en la plaza de Melilla y en la cuenca minera, que se halla a unos 30 kilómetros.

Se han distribuído por la población fuerzas del Ejército y de la Guardia civil, custodiando ésta los edificios de la Compañía Española de Minas del Rif y otros puntos de la ciudad.

La huelga afecta a unos 15.000 obreros, y se cree que de ocurrir desórdenes sería declarado inmediatamente el estado de guerra.

Nota del Comité de huelga

El Comité de huelga ha hecho público un manifiesto, en el que, entre otras cosas, dice que la Compañía Española de Minas del Rif es la culpable de tanta sangre derramada por los españoles en defensa de sus bastardos intereses, y como pago a eso no ve más medio de hacer economías que dejar sin pan a 200 mineros, agravando con esto el pavoroso problema del paro.

El Comité de huelga ha recomendado reiteradamente a los obreros que se conduzcan con corrección y esperen confiados la solución del problema.

LOS CAMPESINOS DE CORDOBA

Reclamaciones de los obreros

Córdoba, 1.—La Federación provincial de campesinos se ha dirigido telegráficamente al ministro de la Gobernación protestando de la actitud de intransigencia en que se han colocado los patronos y muy especialmente por el acuerdo que adoptaron en la Asamblea de ayer de pedir más guardia civil.

Solicitan los obreros libertad para pactar con los patronos, y protestan de los Jurados mixtos, a los que consideran inactivos y deficientes.

Manifiestan que no son perturbadores, y expresan la esperanza de que se les atienda, y anuncian que en caso contrario apelarán a la Confederación Nacional del Trabajo.

El gobernador civill ha declarado que está dispuesto a proteger la libertad de trabajo, y considera intolerable la actitud de una determinada agrupación obrera, que apartándose de las leyes y de los pactos, coacciona a sus afiliados, y con amenazas consigue que abandonen el trabajo, y de esta manera secundan los planes que se ha trazado esa organización para perturbar el orden social, enarbolando bandera de rebelión.

Como hay otras Sociedades obreras que no secundan ni aprueban estas huelgas, el gobernador ha dicho que el Poder público amparará y garantizará el trabajo al que quiera trabajar, recurriendo para ello a cuantos medios y recursos autorizan las leyes.

En el expreso de esta noche marchó a Madrid una Comisión de agricultores cordobeses con objeto de unirse a los sevillanos y pedir al Gobierno que, en vista de la gravedad insostenible del problema agrario, adopte medidas urgentísimas para evitar otras consecuencias, puesto que se observa que el movimiento social en esta comarca adquiere proporciones alarmantes y no se encuentra manera de resolverlo.

OTROS CONFLICTOS

Los tranviarios de Pontevedra

Pontevedra, 1.—Se han declarado en huelga los tranviarios. Piden aumento de jornal. Los tranvías de Pontevedra a Lalín no han funcionado hoy.

Los camareros de Jerez

Jerez de la Frontera, 1.—Ha terminado la huelga de camareros aceptando los patronos el pacto acordado por el Comité paritario interlocal, reservándose estudiar las bases de común acuerdo. Los cocineros desistieron de la huelga acordada por solidaridad. Se han abierto todos los establecimientos con normalidad.

Los obreros municipales de Gijón

Gijón, 1.—El personal obrero del Municipio ha ingresado en la Confederación Nacional del Trabajo y ha comunicado al alcalde que si no se les concede algunas mejoras que han solicitado declararán la huelga dentro del plazo legal.

Huelga general en Caspe

Zaragoza, 1.—Comunican de Caspe que se ha declarado la huelga general a consecuencia de la resolución adoptada por el fiscal de la República en el expediente instrudo al último Ayuntamiento.

Dicha resolución ha disgustado al vecindario.

Se ha reunido el Ayuntamiento en sesión extraordinaria y la agitación es grande. No obstante, reina tranquilidad, y hasta ahora la huelga tiene carácter pacífico.

El viejo pleito de los cuarteles

Vitoria, 1.—El Ayuntamiento se halla dispuesto a intervenir en la solución del conflicto existente en las obras de los viejos cuarteles, donde hay en huelga 300 obreros y donde fracasó la intervención de los Comités paritarios y de las autoridades gubernativas.

El concejal socialista Sr. Herrero propuso una fórmula, aceptándose el nombramiento de un representante de cada una de las Sociedades obreras constituídas, con número igual de delegados patronales, presidiendo la Comisión así formada al alcalde en calidad de árbitro. Esta Comisión solicitará del ministerio de Trabajo se le conceda autoridad igual a la del Comité paritario, comprometiéndose obreros patronos a aceptar el laudo que se dicte.

Zamora, por primera vez desde hace años, refuerza la puerta de su antiguo Club, el Barcelona, en el segundo partido contra el Vasco de Gama, del Brasil, venciendo estos últimos por 3 a 2. Un magnífico despeje del guardameta nacional

(Fot. Baguñá.)

EN CARABANCHEL

Un maestro herrador arrollado por un automóvil

Ayer, a las ocho y media de la mañana, en la carretera de Extremadura, frente a la Escuela Central de Tiro de Artillería, fué arrollado por un automóvil el maestro herrador de dicha Escuela, D. Laureano Estévez Martínez, que resultó con diferentes heridas.

De primera intención fué asistido en el botiquín de dicho establecimiento militar y luego trasladado al Hospital Militar de Carabanchel, donde el médico de guardia, D. Joaquín Segoviano, con el cabo aparatista Vicente Montesinos, le apreció una herida contusa en la región parietal derecha, que le interesa las partes blandas, erosiones múltiples en la cara, herida contusa en el dedo pulgar de la mano izquierda, con probable fractura de la segunda falange, y contusiones en distintas partes del cuerpo, calificando su estado de pronóstico menos grave, salvo complicaciones.

El lesionado, después de curado y a petición propia, se trasladó a su domicilio, dándose cuenta del accidente a las autoridades militares.

Graduación de la vista

Llamamos la atención de nuestros lectores para que aprovechen los servicios de Mr. Yvo, afamado especialista del Instituto Oftálmico de París, quien durante una corta temporada en la Optica Werklar, Arenal, 9, Madrid, teléfono 19078, de once a una y de cinco a siete, gradúa gratuitamente la vista a sus clientes y les proporciona al mismo tiempo a precios económicos los célebres cristales puntuales Werklar contra los rayos ultravioleta. Cristales especiales para ver de cerca y lejos con el mismo lente. Todos los cristales Werklar están garantizados por diez años, y su cambio es gratuito.

Advertencia.—Vista la afluencia de público a estas consultas, es prudente no esperar a los últimos días.

Centro Asturiano

Romería del «bollu»

El próximo domingo, día 5, celebrará esta Sociedad en los Viveros de la Villa su tradicional romería del «bollu», que este año promete ser un acontecimiento entre la colonia asturiana por la gran profusión de festejos regionales que han de tener lugar, en atención al mucho entusiasmo que por dicha fiesta existe entre los asturianos.

En la secretaría del Centro, Alcalá, 9, se facilitan invitaciones y programas.

Ante la huelga de Teléfonos

La Agrupación obrera afecta a la U. G. T. es contraria al paro

«Ayer, en la Casa del Pueblo, la Organización Telefónica Obrera, afecta a la Unión General de Trabajadores, celebró asamblea general extraordinaria para fijar su actitud en relación con el paro anunciado por parte del personal de Teléfonos que milita en la Confederación Nacional del Trabajo.

La asamblea estimó, por unanimidad, que la Organización Telefónica Obrera, que desde el comienzo de su vida societaria había puesto de relieve su deseo de no ser nunca obstáculo para los elementos afiliados a la C. N. T., como lo demuestra el hecho de no haber querido plantear a la Compañía Telefónica petición alguna hasta que se resolviera sobre las que los elementos confederativos habían formulado—lo que era tanto como no crearles dificultades y apoyar sus reivindicaciones—, no puede hacerlo ahora, porque ello sería arrostrar la responsabilidad enorme de sumarse a un movimiento que acaso no esté completamente inspirado en obtener mejoras para el proletariado de Teléfonos.

La Organización Telefónica Obrera, imposibilitada de secundar el paro, se propone, sin embargo, efectuar todas las gestiones precisas para evitarlo, y a estos efectos visitará a la Dirección de la Compañía y a los ministros de Trabajo y Comunicaciones, rogándoles que hagan cuanto sea posible para evitar la dolorosa escisión del personal de Teléfonos, declarando también que velará en todo momento porque no se adopten represalias contra los iniciadores de la huelga y contra aquellos que puedan secundarla.»

En defensa del directo Madrid-La Coruña

Vigo, 1.—La Cámara de Comercio ha acordado proponer a las Corporaciones y organismos de Galicia la formación de una entidad encargada de defender la construcción sin interrupciones del ferrocarril estratégico Zamora-Orense-La Coruña. Esta organización la integrarían representantes de todas las fuerzas vivas de Galicia.

Los hechos no se discuten.

El Primaquatre RENAULT

prueba en carretera su supremacía sobre coches que cuesten 5.000 pesetas más,

CONVENZASE

PRUEBAS { Por la mañana, AVENIDA DE PI Y MARGALL, NUM. 16. Por la tarde, AVENIDA DE LA PLAZA DE TOROS, NUMS. 7 y 9.

La vida deportiva

FUTBOL

Hernández Coronado, a Vitoria

Hernández Coronado ha salido para Vitoria, a fin de ultimar el traspaso de los jugadores Ciriaco, Quincoces y Olivares.

La promoción a la segunda preferente

El pasado domingo, en el campo del Nacional, jugaron el C. D. Oviedo y el Tarragona F. C., en partido de promoción a segunda preferencia.

Empataron a dos tantos.

El Nacional, vencedor

No hay que jugar un nuevo partido para determinar el primer lugar de la promoción madrileña. Este puesto es para el Nacional. Por la mañana los del Unión hicieron cinco tantos. Tenían ya casi ganado el lugar de honor. Pero el Nacional, por la tarde, a los del Leganés les colocó siete goales. Y ya estaban los del Nacional sobre los del Unión. Porque había igualada de puntos e igualada en el coeficiente particular (2-1 y 1-2); pero en el goal-average general la ventaja es del Nacional: 38 goals a favor contra 11 (Unión, 20 contra seis). Dividan, y tendrán un cociente de 3,454 (Nacional) y de 3,333 (Unión). Y el Nacional tiene un cociente ligeramente más elevado.

Medida acertada

La Federación Vizcaína ha remitido a los Clubs la nota siguiente:

«Se recuerda a los Clubs y jugadores la prohibición absoluta de jugar durante los meses de Julio y Agosto.

Por lo tanto, y a partir del día 1 de Julio, no podrá anunciarse en campos de Clubs federados ningún partido, aun entre equipos no federado, ni se permitirá a los jugadores tomar parte aisladamente en ninguna clase de partidos.

Queda terminantemente prohibida la organización de equipos llamados «de verano», a base de jugadores federados, y no se concederá autorización a los Clubs que soliciten desplazarse para jugar fuera de la región.

Las sanciones que se impongan a Clubs y jugadores por la infracción de esta disposición, si consistieran en descalificación, empezarán a surtir efecto a partir del 1 de Septiembre.»

Los preparativos del Deportivo Logroño

Logroño, 1.—Han renovado su ficha los jugadores Recarte, González, Alcalde, Mugarra, Araújo, Pell, Escola, Poli y Luisín. También han firmado como amateurs Juliá, Barbi, Pelayo, Avelino, Galán, Pinedo, Buzarra y Chaga.

También formará parte del equipo el año próximo el portero Urreaga, procedente del Osasuna.

El Athlétic bilbaíno pretende a Ciulaurren

Bilbao, 1.—El Athlétic de Bilbao realiza gestiones para conseguir el traspaso de Ciulaurren, el notable jugador del Arenas.

El Barcelona deja a Parera

Barcelona, 1.—El Barcelona ha decidido retener a todos sus jugadores, excepto a Parera, a quien ha entregado ya la baja.

*

Boxeo Hoy, en el Cafeto, a las 10,30, presentación del famoso **MOMPO**

*

PUGILATO

La velada de hoy

Esta noche se celebrará una reunión en el campo de El Cafeto.

El programa es el siguiente:

Latorre contra J. Ruiz, en seis asaltos de tres minutos.

Butragueño contra Alvarez, en ocho asaltos de tres minutos.

M. González contra Zorrilla, en ocho asaltos de tres minutos.

Mompó contra Eraus, en ocho asaltos de tres minutos.

También Las Heras y Urrutia harán una exhibición.

CICLISMO

La Vuelta a Francia

Clasificación por naciones

París, 1.—1, equipo belga, en 36 horas 51 minutos 36 segundos, 2, equipo italiano, en igual tiempo; 3, equipo francés, en igual tiempo; 4, equipo alemán, en igual tiempo; 5, equipo australianosuizo, en 38 h. 54 m. 54 s.

La segunda etapa

Dinan, 1.—He aquí los resultados de la segunda etapa de la Vuelta ciclista a Francia (Caen-Dinan), 165 kilómetros.

1, Max Bulla, austríaco, 6 horas 37 minutos 14 segundos.

2, Bernard, francés, en igual tiempo.

3, Van Vierts, francés, en igual tiempo.

4, Charles Pélissier, francés, 6 h. 40 m. 6 s.

5, Di Pacco, italiano, igual tiempo.

6, Hamerlinck, belga, igual tiempo.

7, Metzce, alemán, igual tiempo.

8, Demuysere, belga, igual tiempo.

9, Le Calvez, francés, igual tiempo.

10, Opperman, australiano, igual tiempo.

Los tres primeros, «touriste-routier».

ATLETISMO

Concurso feminista

Bajo el control del presidente de la F. C. de A., Sr. Sánchez Arias, se han celebrado en el campo de la Atlética intentos de batir las marcas establecidas como records españoles femeninos. Margot Moles lanzó el peso a 9,495 metros (anterior de la misma, en 8,560). Su hermana Lucinda tuvo un tiro de 8,450 metros.

En disco, Margot llegó a 29,069 metros. El anterior record lo tenía en 27,551. Lucinda lanzó a 24,064.

En 80 metros lisos, Aurora Villa tardó 11 s. 1/5 (record anterior de la catalana Morros, 12 segundos, en Mayo pasado).

Aurora Villa igualó el record de salto en longitud (4,51 metros), que tenía Lucinda Moles.

Se establecieron otros records: Martillo (4 kilos y 91 centímetros), Lucinda Moles, a 17,035 metros. Aurora Villa lanzó a 16,58 metros.

Longitud sin carrera: Lucinda Moles, 2,22 metros. Aurora saltó 2,17 metros.

Quedan, pues, como records españoles femeninos los anteriormente consignados. Y hay éstos otros:

Jabalina, Carmen Herrera (madrileña), 26,44 metros, del 22-6-29; 60 metros, Aurora Villa (madrileña), 8 s. 3/5, de la misma época; 50 metros, señorita Morros (catalana), 7 s. 3/5, del pasado Mayo, y relevos 4 por 75 (Zamarreño, Ivonne, Sugrañés y Castellstort, catalanas), 47 s.

Asamblea extraordinaria

La Federación Castellana de Atletismo celebrará asamblea general extraordinaria mañana, 3 de Julio, a las diez de la noche, en el domicilio de la Agrupación Deportiva Ferroviaria, para tratar de la elección de nuevo Comité y de las proposiciones que presenten los asambleistas.

MONTAÑISMO

Recorrido del Guadarrama 1931

El próximo domingo, día 5, se celebrará la quinta excursión del recorrido del Guadarrama 1931, organizado por la Sociedad Española de Alpinismo Peñalara, yendo los expedicionarios a Somosierra. El grupo montañero escalará la Cebollera, su más alta cumbre, y la Cuerda de la Buitrera, descendiendo al pueblo de Riaza (Segovia). El grupo turista seguirá en el coche desde el puerto de Somosierra a Riaza, donde se reunirán todos los excursionistas. Las inscripciones, hasta el viernes, día 3, en el domicilio social, de cinco a ocho.

EXCURSIONISMO

Unión Deportiva Gircd

Esta Sociedad celebrará el domingo una excursión colectiva en autocar a la Boca del Asno.

La salida será a las seis y media, de la Puerta del Sol.

Para detalles de esta excursión se facilitan en el domicilio social, Jorge Juan, 27, de ocho a nueve de la noche.

Gimnástica Española

El próximo domingo esta Sociedad celebrará una excursión colectiva en automóvil al puerto de los Cotos (laguna de Peñalara), saliendo de la Red de San Luis, a las seis de la mañana.

Detalles e inscripciones en su domicilio social, calle de Barbieri, 22, hasta el viernes, 3, a las nueve de la noche.

Deportiva Excursionista

Esta Sociedad organiza para el domingo, día 5, una excursión a Rascafría para visitar el monasterio del Paular, continuando al puerto de los Cotos y Navacerrada.

Las inscripciones, todos los días a nombre de Antonio Cabarcos, en la Casa de la Montaña, Carretas, 4, y el viernes, a las diez de la noche, en los entresuelos del café del Norte para ultimar detalles.

Concesión de retiros

Se ha concedido el pase a la situación de retirado, con arreglo a las normas establecidas en los decretos de 25 y 29 de Abril pasado, a los jefes siguientes:

Infantería.—Tres coroneles (Escala reserva), 20 tenientes coroneles y uno de la E. R.

Ingenieros.—Un coronel y seis tenientes coroneles.

Intendencia.—Un coronel y dos tenientes coroneles.

Sanidad Militar.—Un coronel médico y dos tenientes coroneles médicos.

Oficinas Militares.—Un archivero primero.

EL ALCOHOL CRIMINAL

Mata a su esposa por no gustarle la cena

Guadix, 1.—En Huélagos un individuo llamado Santiago Díaz Martínez llegó a su domicilio borracho, preguntando a su mujer, Isabel Rodríguez de la Torre, por la comida. Como ésta no era de su agrado, riñó con Isabel, a quien hizo dos disparos de escopeta, matándola. Santiago fué detenido por la Guardia civil.

INCENDIARIO FRACASADO

Sevilla, 1.—Los guardas nocturnos de la calle de San Alberto sorprendieron a un individuo que, con unos papeles impregnados de gasolina, trataba de prender fuego a la puerta de la iglesia. Al verse sorprendido se dió a la fuga.

Ministerio de Educación, Cultura y Deporte 2012

Información municipal

Clisé del día

El clisé de hoy es un trabajo obligado. El otro día enfocamos hacia el Sr. Saborit cuando se dirigía a las oficinas del Canal del Lozoya y obtuvimos un negativo muy obscuro. Ayer el mismo edil se colocó ante nuestro objetivo a su regreso de las oficinas del Canal nuevamente y le hicimos un clisé lleno de luz.

Don Andrés habló del Canal y se refirió a la última sesión de su Consejo de administración; como observará el lector, esta noticia es revolucionaria. ¡Ya se dan referencias de esas reuniones herméticas!

No en vano habíamos cifrado grandes esperanzas en la labor del Sr. Saborit, así como en la del Sr. Artigas, que de seguro no será ajeno a estas prácticas renovadoras.

Hemos de considerar en las manifestaciones que hizo ayer el delegado del Ayuntamiento en el Canal no sólo lo que significa la aireación de unos acuerdos que antaño se enmohecían en las mazmorras de la reserva habitual, sino la calidad de esos acuerdos.

Según dijo el Sr. Saborit, fueron los siguientes:

Sacar a subasta las obras del trozo sexto. Con esta obra entiende el Sr. Saborit que en el verano de 1933 quedará, si no resuelto, casi resuelto el problema del agua en Madrid.

Pedir autorización al ministro de Fomento para elevar los jornales de algunos obreros que llevan en el Canal más de treinta años.

Solicitar asimismo la autorización correspondiente para construir un edificio con destino a las oficinas del Canal en los jardines de la calle de Bravo Murillo.

Para los exigentes no es gran cosa lo acordado por el Consejo de administración de los Canales del Lozoya en esta reunión, aunque otros habrá que permanezcan inéditos para la opinión; pero principio quieren las cosas, y tal vez sea éste el primer paso para que se establezca una directa comunicación entre el Canal y los madrileños por conducto de la Prensa, que es lo que debe suceder.

El Canal es de Madrid y para Madrid, y si a Madrid sirve, Madrid lo sostiene. Hay muchos problemas urbanos y sociales muy ligados a él; será fácil tratarlos en un ambiente de armonía, y, por consecuencia, colaborar con las buenas voluntades que dirijan la actuación de ese organismo si desaparece el empaque de una fría incomunicación.

Hemos de consignar, pues, con toda sinceridad y con el mayor agrado nuestra felicitación a los Sres. Saborit y Artigas por esta nueva práctica en su gestión de delegados del Ayuntamiento y del Gobierno, respectivamente.

Notas informativas

Manifestaciones del alcalde

El Sr. Rico recibió ayer a los periodistas, diciéndoles que había presidido la Comisión de Ensanche.

En dicha reunión, según las manifestaciones del alcalde, se adoptaron los siguientes acuerdos:

Quedar enterada del informe del ingeniero director de Vías y Obras dando cuenta de las gestiones realizadas cerca de la Compañía del ferrocarril del Norte para la construcción del túnel de la calle del Ferrocarril.

Se dejó sobre la mesa un expediente de expropiación y apropiación de parcelas de una finca de la condesa de Mendoza Cortina e hijas de la calle de Raimundo Fernández Villaverde. En este asunto tiene especial interés el conde de Santa Engracia, y por ello la Comisión ha querido enterarse bien de él.

Por último, se acordó la apertura de una calle nueva a través de terrenos de la Compañía M. Z. A., utilizando el pontón de la Abadía.

También dijo el alcalde que se había reunido la Comisión de Beneficencia para estudiar el asunto relativo al tratamiento de basuras. Se han recibido las contestaciones de dos casas aceptando la elevación de fianzas. La Comisión pretende que este asunto vaya en la adición de la sesión del viernes; pero el Sr. Rico entendía que no podría ser.

Las obras del Ensanche

En la secretaría particular del alcalde facilitaron ayer la siguiente nota:

«Atendiendo la Alcaldía a la urgente necesidad de llevar a cabo obras de urbanización, que a la vez que faciliten la solución de la crisis obrera contribuyan también a la apertura de calles o trayectos, con ventaja indudable para el mayor incremento de la edificación, ha dispuesto se convoque el próximo día 4 del actual, a las cinco de su tarde, en el despacho de las Comisiones de la primera Casa Consistorial, a los propietarios de terrenos que sea preciso expropiar para las calles de la primera zona del Ensanche que a continuación se relacionan, con objeto de obtener las facilidades que se encuentren dispuestos a dar para la inmediata urbanización de sus terrenos.

Las calles a que afecta la convocatoria son las siguientes:

Abascal, entre Santísima Trinidad y Bravo Murillo; Andrés Mellado, de Julián Romea a Reina Victoria, hoy Pablo Sarasate; Blasco de Garay, de Donoso Cortés a Cea Bermúdez; Cabarrús, de Blasco de Garay a Guzmán el Bueno; Cabarrús, de Andrés Mellado a Parque Urbanizado; Cea Bermúdez, de Bravo Murillo a Vallehermoso; Diagonal, de Vallehermoso a Bravo Murillo; Donoso Cortés, de Bravo Murillo a Vallehermoso; Donoso Cortés, de Gaztambide a Isaac Peral; Escosura, de Alberto Aguilera a Rodríguez San Pedro; Escosura, de Fernando el Católico a Fernández de los Ríos; Escosura, de Fernández de los Ríos a Cea Bermúdez; Escosura, de Cea Bermúdez a Diagonal; Esquilache, de Virgen de Nieva a Reina Victoria, hoy Pablo Sarasate; Federico Chueca, antes paseo de Ronda, en toda su extensión; Gaztambide, de Donoso Cortés a Cea Bermúdez; General Alvarez de Castro, de García de Paredes a Abascal; Guzmán el Bueno, de Ramiro II a Reina Victoria, hoy Pablo Sarasate; Joaquín María López, de Bravo Murillo a Escosura; Joaquín María López, de Gaztambide a Isaac Peral; Magallanes, de Donoso Cortés a Cea Bermúdez; María de Guzmán, de Alonso Cano al paseo del Hipódromo; Modesto Lafuente, parte de una construcción existente entre Cristóbal Bordíu y María de Guzmán; Raimundo Fernández Villaverde, terraplén y construcciones de la finca de la señora condesa viuda de Mendoza Cortina e hijas; Ramiro II, de Guzmán el Bueno a Parque Urbanizado; Virgen de Nieva, de Bravo Murillo a Escosura; Virgen de Nieva, de Blasco de Garay a Reina Victoria, hoy Pablo Sarasate.»

CHEVALIER

El de la sonrisa, en Santiago

Santiago, 1.—El próximo sábado llegará a esta capital el famoso actor cinematográfico Maurice Chevalier.

Su visita ha despertado gran interés.

Bodas CAFE NACIONAL 19, Toledo, 19

CORONAS PLANTAS Y FLORES RUBIO. 3, Concepción Jerónima, 3

Restaurant LUNA PARK
ANTIGUA CASA GORRIS
Abierto toda la noche
Cubiertos, 5 pesetas, vino comprendido. Carretera Puerta Hierro, Dehesa de la Villa

GUADALAJARA, por su proximidad a Madrid, 56 kilómetros de excelente carretera y trenes frecuentes, merece ser visitada.

PARA EL ALCALDE

Lo que dicen los obreros sin trabajo

Anoche nos visitó un numeroso grupo de obreros sin trabajo, pidiéndonos que desde estas columnas hagamos al alcalde de Madrid las siguientes peticiones:

«Primera. Que vea el medio de que los vales para proveerse de artículos de alimentación y comidas en grupos se distribuyan por la mañana, con el fin de tener las tardes libres para buscar trabajo y no tener «encerrados» siete horas a centenares de hombres aguantando los rigores de la temperatura y contribuyendo de esta manera a fomentar la vagancia.

Segunda. Que procuren activar la distribución de volantes para el trabajo por «riguroso orden correlativo» y sin atenerse a «recomendaciones» de ningún género, contraproducentes en un régimen de igualdad.

Tercera. Que los vales sean únicamente, igual que los bonos, para los sin trabajo, y de ese modo no se dará el bochornoso caso de que señoras de sombrero y caballeros con anillos vayan a las Cooperativas de consumo a comprar de una sola vez por cantidades de 25 ó 30 pesetas, encargando al dueño de la tienda que les «lleven los géneros a domicilio» y pagando a hurtadillas con bonos del Ayuntamiento.

Cuarta. Entendemos que a los niños se les deben de dar escuelas y a los hombres trabajo, y nunca encomendar a ningún niño de catorce o dieciséis años que sea el encargado de gritar los números, ya que ese puesto pudiera desempeñarle con conciencia y conocimiento de causa alguno de los muchos que figuran en la odiosa «cola», por estar capacitadísimos para tal cometido. No es razón que el tal chiquillo sea o pudiera ser hijo, sobrino o recomendado de algún empleado del Ayuntamiento o guardia municipal de los que por allí mariposean para que deba desempeñar tal cometido.

Quinta. Que se trate con alguna mayor corrección al personal parado y que se haga una escrupulosa selección entre el mismo, por si hubiera alguno que tuviera recursos suficientes antes, y ahora se ampare al abrigo de los parados.

Sexta. Que estas investigaciones procure hacerlas el señor alcalde o el concejal delegado sin valerse de empleados, que quizás presten protección a esta clase de abusos.»

Banda Municipal

Programa del concierto que dará la Banda Municipal hoy jueves, a las diez y media de la noche, en Rosales:

«Manolerías» (pasodoble), San Miguel; «Suite portuguesa»: a) Danza portuguesa; b) Fado; c) Chula, Ruy-Coelho; danza de los velos de la ópera «Salomé», R. Strauss; «Orgía», Turina; allegretto de la «Séptima Sinfonía», Beethoven; selección de la comedia lírica «Doña Francisquita», Vives.

En el próximo concierto se ejecutará por primera vez el famoso vals de Juan Strauss «El bello Danubio azul».

EN TODAS LAS LIBRERIAS

El molino que no muele

de ANGEL LAZARO

Poesía humana. Emoción pura y honda. Gracia lírica y modernidad.

Con un prólogo autobiográfico de su autor.

Precio, 5 pesetas

Sección religiosa

Santos de hoy.—La Visitación de Nuestra Señora a su prima Santa Isabel. Santos Urbano, Proceso, Martiniano, Vidal, Justo, Felicísimo y Félix, mártires; Otón y Swituno, confesores; Marcia y Sinforosa, mártires, y Monegunda.

LOS SUCESOS DE MALAGA

Nuestro ilustre colaborador don Rodrigo Soriano nos ruega la publicación de las siguientes cuartillas:

«Málaga, 30.—Aquí no ha habido complot alguno, como dice el ministro de la Gobernación.

Ni tendrá necesidad «de acabar con los extremistas», según dice, como no pretenda acabar con el pueblo de Málaga, y luego con toda España y con cuantos no estén conformes con las elecciones.

El pleito de Málaga no es un pleito de extremismos ni de fantasmas peligrosos inventados por los Gobiernos para aterrorizar al pacífico rentista.

Los muertos que ha habido en Málaga se deben a la imprudencia y al exceso autoritario.

Y nada más.

Málaga, cansada de un caciquismo de los buenos tiempos de Romero Robledo, y luego de luchar denodadamente contra la bacanal orgiástica de los cacicones, que ayer se pasaron de lo tolerable, llenó con mi modesto nombre las urnas.

Los caciques quisieron volcar los censos de los pueblos, lográndolo en algunos. Mas el pueblo, alerta siempre, y para impedir el crimen, protestó ruidosamente del atropello electoral. Y nada más. La voluntad soberana se impuso. Y la jornada ha sido no un complot, sino un gran triunfo cívico, honor de Málaga. Yo ya soy diputado contra todos. ¿Y qué mejor? Aparte mis amigos, todos me combatieron. Es un honor.—*Rodrigo Soriano.*»

Radiotelefonía

Programa para hoy

Unión Radio (E. A. J. 7, 424 metros).—A las once cuarenta y cinco, nota de sintonía; a las doce, campanadas de Gobernación; programas del día; a las doce y cuarto, señales horarias; fin de la emisión. A las dos y media, campanadas de Gobernación; señales horarias; concierto: «El gato montés», Penella; «El beso», Strauss; «Souvenir», Drdla; «Bohemios», Vives; «Danza española», Moszkowsky; «Aida», Verdi; a las tres y media, noticias de última hora; a las tres cincuenta y cinco, información teatral; a las cuatro, fin de la emisión. A las siete y media, campanadas de Gobernación; cotizaciones de Bolsa; «La Palabra», diario hablado; sección especial para los niños, por Antoniorrobles; a las ocho, noticias de Prensa; a las ocho y diez, música de baile; a las ocho y media, fin de la emisión. A las diez, campanadas de Gobernación; señales horarias; últimas cotizaciones de Bolsa; transmisión del concierto que ejecutará en el paseo de Rosales la Banda municipal, dirigida por el maestro Ricardo Villa; a las doce, campanadas de Gobernación; noticias de última hora; a las doce y media, cierre de la estación.

Programa para mañana

Unión Radio (E. A. J. 7, 424 metros).—A las once, transmisión de la sesión del Ayuntamiento. A las dos y media, campanadas de Gobernación; señales horarias; concierto: «Los de Aragón», Serrano; «Adriane», Massenet; «Canción sin palabras», Tschaikowsky; «Entrada de los pequeños faunos», Pierné; «Goyescas», Granados; «Romanza en «fa», Beethoven; «Mayo», R. Hahn; revista cinematográfica, por Fernando G. Mantilla; «La villana», Vives; a las tres y media, noticias de última hora; a las tres cincuenta y cinco, información teatral; a las cuatro, fin de la emisión. A las siete y media, campanadas de Gobernación; cotizaciones de Bolsa; Entrevistas literarias, por Ataulfo García Asenjo; a las ocho, noticias de Prensa; a las ocho y diez, cursillo de conferencias; a las ocho y media, fin de la emisión. A las nueve y media, curso de iniciación de lengua francesa, por Pedro G. Giraud; a las diez, campanadas de Gobernación; señales horarias; últimas cotizaciones de Bolsa; concierto sinfónico; a las doce, campanadas de Gobernación; noticias de última hora; música de baile; a las doce y media, cierre de la estación.

CORREO DE TEATROS

PLAZA DE TOROS DE MADRID.—La inauguración de las nocturnas.—Para el sábado próximo, día 4, está anunciada la inauguración de las corridas nocturnas.

Las corridas nocturnas constituyen ya algo primordial y característico del verano madrileño. Luz, animación, buen humor, alegría. El programa de la primera es enorme. Los precios, baratísimos. Vuelve una aplaudida cuadrilla de Charlot's, se presentan los jóvenes novilleros Jaimito Pericas y José Luján, y hay grandes regalos al público: máquinas de coser, mantones de Manila, etc.

Añada a esto que los precios son archipopulares, pues hay localidades a 1,40, y se explicarán fácilmente el lleno que se aproxima.

La taquilla estará abierta desde mañana viernes 3.

MALLORCA, isla de ensueño, ofrece al visitante moderna y rápida comunicación con los puertos de Alicante, Valencia, Tarragona y Barcelona.

NO MAS CALVOS

CLINICA PARA LA CALVICIE CAPILAR J. MOURADE

El rejuvenecimiento de la fisonomía humana

REVELACION SENSACIONAL

ANGELITA PEREZ.—BARCELONA
Cinco años enferma — Siete meses de tratamiento — Diez meses de tratamiento

JAIME NOVOT, Magdalena, 18.—BARCELONA
Catorce años calvo — Ocho meses tratamiento — Un año de tratamiento — Curado

RAMON MORERA, Aragón, 145.—BARCELONA
Ocho años enfermo — Cuatro meses de tratamiento — Ocho meses de tratamiento

ALFREDO ARIAS, Platería, 57.—BARCELONA
Veinticinco años desahuciado por todos los especialistas de España, Francia y Alemania — Ocho meses de tratamiento — Un año de tratamiento

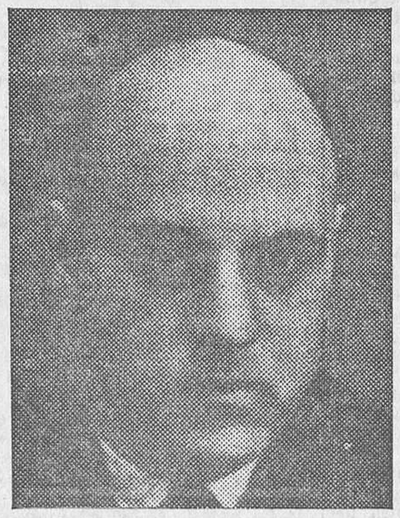

JOSE SOLA.—Argel, 75.—Barcelona
Diecisiete años calvo.

El inventor ha hecho una película para justificar sus éxitos, fotografías directas para la demostración de los mismos, a la que serán invitadas las autoridades y todos los médicos para reconocer el éxito

EL INVENTOR

JOSE SOLA.—Argel, 75.—Barcelona
Un año de tratamiento.

GRAN PREMIO PARIS - 1930

GRAN PREMIO BRUSELAS-1930

EL CAPILAR J. MOURADE ha obtenido tres grandes premios en las Exposiciones Internacionales de Bruselas y París 1930. Ultimamente en Niza se ha nombrado a su inventor miembro honorario del Jurado de Sanidad

Desde el 2 de Julio de 1928 hasta la fecha se han curado 3.800 clientes gratuitamente y de pago. Certificados de las curaciones de varias alcaldías de barrio y de provincias españolas a la disposición de los señores consultantes

Hoy exposición y apertura

DIPLOMA, MEDALLA DE ORO Y CRUZ INSIGNIA

Venta y aplicación: Alcalá, 23. Teléfono 93976. MADRID

Horas: de 10 a 1 y de 4 a 8. Festivos, de 10 a 1

Fernando, 57, pral. BARCELONA

J. MOURADE

Precio: 20 pesetas

Venta y aplicación: Fernando, 57, principal. Teléfono 19846. BARCELONA

Sucursal: MADRID. Alcalá, 23. Teléfono 93976

DIPLOMA, MEDALLA DE ORO Y CRUZ INSIGNIA

Ministerio de Educación, Cultura y Deporte 2012

COSAS ASTURIANAS, por Ximpa

Calor y sequía en la comarca.

Pero «gracies» al cacique no había agua ni en las fuentes ni en el abrevadero.

—¡Hay que protestar, recontra! ¡Tú, Pachín, que yes el más valiente!

Pachín reunió a todos los animales del pueblo y se fué a ver al cacique.

—¡Queremos agua! ¿Oyelo? ¡Queremos agua!

—¡Bah! Veo que en el pueblo no hay más que animales—replicó el cacique.

Y Pachín:

—Razón de más pa usted, que se diz buen cristiano: «Ama al prójimo como a ti mismo», predica el señor cura.

Espectáculos para hoy

ALKAZAR. — (Compañía Pino-Thuillier).—A las 7 (popular), Mi casa es un infierno.— A las 11 (popular), Un momento.

MARIA ISABEL.—(Ultima semana).—A las 6,45 y 10,45, La culpa es de ellos (butaca, 3,50 pesetas).

ZARZUELA.—7, La Perulera.—11 Los amores de la Nati (butaca, una peseta).

METROPOLITANO.— (Casimiro Ortas).—6,45, El sonámbulo (butaca, dos pesetas; entresuelo, 0,75). —10,45, El tío Catorce (gran éxito; butaca, tres pesetas; entresuelo, una).

TEATRO CIRCO DE PRICE. — (El teatro de verano. Compañía Eugenio Casals).—A las 6,45 (doble), La manta zamorana y Gutiérrez.—A las 10,45, reposición de Agua, azucarillos y aguardiente. —12, Gutiérrez (sainete tragicómico, graciosísimo). (Butaca, una peseta; general; 0,25.)

CHUECA.—7, El gorro frigio y Campanela.—10,45, Campanela y La loca juventud.

FUENCARRAL.— (Compañía Lino Rodríguez).—6,45 y 10,45, Las lloronas (butacas, las mejores, tarde, dos pesetas; noche, tres pesetas).

ROMEA.—A las 6,45 y 10,45, éxito de Charibari Follies, 30 artistas, 30; Alady, Jaime Planas y sus diez discos vivientes, Antonia Torres y Blanca Negri. (Butacas, dos y tres pesetas.)

COMEDIA.—A las 7 y 11, éxito de todas las atracciones. Debut de Victoria Pinillos. (Butaca, dos pesetas.)

CINE DE LA OPERA.—(Butaca, dos pesetas).—6,30 y 10,30, La indomable y otras

PALACIO DE LA PRENSA.—(Butaca, dos pesetas).—6,30 y 10,30, Arco iris y otras.

CINE GENOVA.— (Butaca, dos pesetas).—6,30 y 10,30, La indomable y otras.

MONUMENTAL CINEMA.— (Butaca, una peseta).—6,30 y 10,30, Camino del infierno y otras.

RIALTO.— (Teléfono 91.000).—A las 6,30 y 10,30 (temporada de verano; butacas, dos pesetas; principal, una), Revista sonora Paramount, La danza de los espectros (dibujos sonoros), La expiación del doctor Fu Manchú.

PALACIO DE LA MUSICA.—(Empresa S. A. G. E.).—Teléfono 16.209.—A las 6,30 y 10,30, Un mundo infame, Vals de moda.

CINE AVENIDA.— (Empresa S. A. G. E.—Teléfono 17.571.—(Temporada de verano. Cambio diario de programa).—A las 6,30 y 10,30, Un plato a la americana (Janet Gaynor y Charles Farrell). Precios populares.)

CINEMA GOYA.—(Empresa S. A. G. E.).—A las 10,30 (jardín), El Danubio azul, La incrédula (Lina Basquette).

CINEMA ARGUELLES.—(Empresa S. A. G. E.).—Teléfono 33.579.—A las 6,30 y 10,30, La última orden (Emil Janings).

CINE DOS DE MAYO.—(Empresa S. A. G. E.).—Teléfono 17.452.—De 6,45 a 1, sección continua. El sultán rojo.

PARDIÑAS.—6,45, 10,45, Noticiario, Dibujo, Horizontes nuevos (hablada en español, por Carmen Guerrero y Jorge Levis).

PARQUE CINEMA EUROPA. — (Metro Alvarado).—A las 6,45 (salón) y 10,45 (recreo de verano), El hombre que amó y El canto del lobo (por Lupe Vélez y Gary Cooper). (La terraza de temperatura más deliciosa de Madrid. Gran éxito de la orquesta Los Valeros.)

CINEMA BILBAO. — (Teléfono 30.796).—A las 6,30 y 10,45 noche, El silencio (por Dria Paola).

LATINA.— (Cine sonoro).—(Precios popularísimos; butaca, 0,50; general, 0,20), Las hazañas de Milhombres, Actualidades sonoras Gaumont, Periquito filarmónico (dibujos sonoros), La incorregible (hablada en castellano, por Enriqueta Serrano).

CINE MADRID.—6,30 y 10,30, Hacia el abismo (Renée Adorée y Conrad Nagel), Por la vía láctea (Reginald Denny). (Butaca, 0,60.)

TIVOLI (Alcalá, 84).—(Temperatura agradable).—A las 6,45 y 10,45, Noticiario, Entre dos fuegos, Con ellos al Polo Norte, Siempre alerta (por Edmund Lowe).

CINE IDEAL.—6 y 10,30, El chiquitín de la casa, Prisioneros de la niebla (por May Mac Avoy y Conrad Nagel), Golfillos (por Frankie Darro, Chispita).

CINE DE LA FLOR.—Tarde, salón; noche, terraza, Panik (por Gary Holm), Dos amigos y una mujer (por Monte Blue) y otras.

CINE DELICIAS (Tortosa, 8; teléfono 74.052).—6,30 y 10,30, Gladiadores del boxeo, Con la frente muy alta y Doble derrota. (Butaca, 0,30.)

El número del teléfono de LA LIBERTAD es el 16.428

Restaurant CASA JUAN
(Bombilla). Cubierto, 8 pesetas.
DANCING HASTA LA MADRUGADA

Imprenta de LA LIBERTAD
Madera, 8

LOTERIA NACIONAL

PREMIOS MAYORES

Sorteo del día 1 de Julio de 1931

NUMEROS TOMADOS DE LA OFICIAL

Núms.	Premios.	Poblaciones.
1.681	100.000	Madrid, Almería, Barcelona, Oviedo.
3.973	60.000	Granada, Madrid, Barcelona, Santander.
30.079	30.000	Córdoba.
20.168	25.000	Granada, Alicante, Córdoba, Huesca.
1.373	1.500	Madrid.
3.157	1.500	Granada, San Sebastián, Madrid.
4.944	1.500	Madrid, Granada, Málaga, Bilbao.
9.695	1.500	Pueblo Nuevo del Terrible, Barcelona.
13.575	1.500	Valencia, Barcelona, Madrid.
16.808	1.500	Castellón, Palma de Mallorca, Sevilla.
17.576	1.500	Madrid, Burgos, Barcelona, Santander.
20.570	1.500	Barcelona, Madrid, Salamanca.
29.927	1.500	Zaragoza, Madrid, Barcelona, Málaga.
32.832	1.500	Madrid, Málaga, Valencia.
33.490	1.500	Coruña, Palma de Mallorca, Madrid.
36.741	1.500	Madrid, Palma de Mallorca.
37.029	1.500	Cádiz.
40.106	1.500	Guernica, Luno, Lequeitio, Portugalete.
40.981	1.500	Madrid.

99 aproximaciones de 300 pesetas cada una para los 99 números restantes de la centena del primer premio.

99 aproximaciones de 300 pesetas cada una para los 99 números restantes de la centena del segundo premio.

99 aproximaciones de 300 pesetas cada una para los 99 números restantes de la centena del tercer premio.

99 aproximaciones de 300 pesetas cada una para los 99 números restantes de la centena del cuarto premio.

Dos aproximaciones de 900 pesetas cada una para los números anrior y posterior al del premio primero.

Dos aproximaciones de 800 pesetas cada una para los números anterior y posterior al del premio segundo.

Dos aproximaciones de 600 pesetas cada una para los números anterior y posterior al del premio tercero.

Dos aproximaciones de 558 pesetas cada una para los números anterior y posterior al del premio cuarto.

PREMIADOS CON 300 PESETAS

UNIDAD

6

DECENA

26 30

CENTENA

113 170 173 221 230 261 325 332 360 381 402 405 412 431 439 442 443 451 458 460 488 546 547 557 569 582 610 611 626 663 704 724 745 775 777 816 833 843 857 882 920

MIL

021 055 072 073 123 133 138 176 248 292 294 314 321 337 356 357 417 473 482 552 553 560 566 569 573 633 677 740 743 781 797 805 811 814 837 866 870 913 921 972 990

DOS MIL

017 067 083 118 133 144 161 211 310 327 329 331 333 338 391 427 458 490 529 579 600 609 622 631 677 693 765 839 855 896 915 941 951 952 967 986 993

TRES MIL

102 112 118 123 188 223 231 274 275 276 283 361 374 375 402 409 418 437 453 454 459 468 491 500 519 564 629 674 807 817 831 882 896

CUATRO MIL

012 018 043 050 081 142 172 196 209 216 223 263 297 310 338 428 442 453 460 496 506 552 568 598 632 644 648 710 778 785 821 829 830 844 851 885 918 952

CINCO MIL

009 051 135 144 168 181 217 243 276 304 342 400 430 432 466 485 560 564 570 584 613 639 644 697 708 757 783 808 822 875 924 930 943 955 978

SEIS MIL

008 041 043 066 120 187 208 220 244 295 322 334 341 351 377 435 468 470 494 498 550 582 602 605 635 656 674 692 715 748 789 821 825 839 881 910 938 943 972 995

SIETE MIL

065 087 092 125 148 163 213 233 263 314 315 406 449 474 487 520 525 530 532 581 590 594 754 775 778 805 867 874 876 921 942 949

OCHO MIL

025 031 044 053 065 103 132 152 161 210 245 260 287 299 326 353 369 456 472 498 501 548 575 608 612 636 647 661 668 698 711 714 728 742 762 788 800 826 851 852 875 922 944 992

NUEVE MIL

024 042 096 183 188 193 217 227 246 255 264 297 422 423 441 492 515 525 587 621 675 678 741 764 771 772 773 778 822 835 851 853 859 904 927 963

DIEZ MIL

054 123 139 160 215 219 231 250 291 353 361 385 392 434 449 494 496 509 513 535 629 743 772 816 823 886 955 961 962 994

ONCE MIL

104 133 157 181 218 227 263 269 284 292 314 342 393 402 408 434 446 469 471 488 548 576 594 615 630 657 664 671 714 743 746 754 757 774 819 851 920 969

DOCE MIL

026 038 058 114 138 166 168 181 201 238 242 286 377 378 485 487 539 542 544 557 637 668 741 748 886 915 938 945 954 965 976 978 980

TRECE MIL

001 020 036 044 066 069 086 099 104 111 113 119 127 132 196 201 222 240 265 280 288 317 350 419 459 468 518 565 573 620 632 646 671 707 781 787 817 882 888 930 963 974

CATORCE MIL

025 055 128 234 250 266 291 307 315 341 364 379 400 418 424 426 499 500 502 580 612 626 639 669 720 728 764 777 815 865 941 949 961 971 982 985

QUINCE MIL

002 013 026 057 061 080 096 127 132 136 209 220 233 244 259 261 277 292 296 336 351 362 368 404 409 440 464 505 522 531 543 588 609 683 733 782 797 801 812 836 851 877 900 908 960 971

DIECISEIS MIL

004 005 031 035 040 046 057 101 117 127 130 166 215 216 217 241 255 289 406 485 521 534 554 663 730 737 758 779 786 826 831 891 955

DIECISIETE MIL

003 056 079 094 149 174 182 210 244 279 288 319 352 370 374 386 480 495 498 551 566 632 639 721 797 818 859 864 900 942 946

DIECIOCHO MIL

031 095 105 116 122 130 133 185 215 243 251 291 296 307 338 340 354 393 423 509 555 619 620 621 648 659 685 696 710 717 760 774 786 802 813 857 863 880 893 916 933 946 950 968 989 994

DIECINUEVE MIL

001 213 220 242 318 320 350 408 430 434 448 495 599 601 612 631 643 671 704 723 755 802 842 846 895

VEINTE MIL

001 011 029 055 060 125 128 147 152 161 179 264 294 332 414 415 419 438 481 485 497 504 513 532 558 563 595 613 666 736 812 829 931 943 970 978

VEINTIUN MIL

034 063 077 134 155 175 185 247 254 294 299 304 331 393 418 430 463 481 510 553 567 568 573 579 602 607 617 659 673 676 699 744 760 763 825 853 927 928 951

VEINTIDOS MIL

013 016 026 057 093 107 137 174 197 227 247 336 383 428 454 517 525 528 548 556 565 569 596 606 608 653 658 722 744 786 801 816 827 830 901 922 925 962 984

VEINTITRES MIL

028 127 155 158 183 190 197 251 265 300 316 375 383 410 431 501 591 594 639 699 718 756 766 787 800 813 823 906 930 939 950 982

VEINTICUATRO MIL

008 029 036 037 046 080 106 109 167 210 296 300 302 332 338 362 399 449 471 490 528 553 554 601 638 646 692 708 778 781 903 910 920 946 988

VEINTICINCO MIL

005 041 042 066 074 173 181 225 249 270 291 306 394 398 429 436 440 452 486 513 545 560 582 585 588 596 605 623 629 696 700 723 730 798 799 809 858 861 862 869 877 905 907 915 924 931 984 985

VEINTISEIS MIL

038 043 088 102 113 124 140 186 237 240 242 277 300 310 332 346 423 444 448 513 525 533 550 591 592 631 649 690 696 710 729 743 766 779 782 798 831 893 929

VEINTISIETE MIL

029 117 118 126 177 179 230 242 264 293 323 338 427 442 478 518 556 572 605 609 616 738 749 776 777 782 817 821 861 877 910 932 935 947 981

VEINTIOCHO MIL

015 064 101 114 176 261 278 284 290 379 412 416 417 418 454 456 468 486 536 544 616 640 651 664 708 770 794 795 801 823 846 853 856 861 862 872 887 919 972

VEINTINUEVE MIL

020 021 022 031 035 121 154 162 180 197 219 248 261 325 411 480 515 546 560 578 633 654 682 687 711 741 777 854 917 948 966 997

TREINTA MIL

004 023 050 056 059 098 100 112 145 190 197 198 212 218 222 227 248 249 270 283 301 302 322 359 384 410 423 470 472 543 588 628 665 686 693 735 764 838 845 903 938 939 959 961 974

TREINTA Y UN MIL

007 013 027 036 056 099 108 121 227 243 251 278 279 280 312 317 324 344 360 386 395 406 414 426 433 449 453 464 467 487 583 595 606 612 613 653 682 687 707 716 747 804 805 880 882 898 913 999

TREINTA Y DOS MIL

078 084 107 115 131 139 159 187 250 272 299 343 410 434 474 488 501 584 590 599 617 638 681 693 719 764 795 810 871 881 905 927 934 945 950 985

TREINTA Y TRES MIL

007 033 088 102 114 120 210 247 261 267 318 360 463 470 472 476 498 509 514 522 561 599 642 647 693 714 719 732 745 763 791 822 883 892 915 937 958 979 985

TREINTA Y CUATRO MIL

053 063 093 131 141 150 161 162 166 167 169 208 280 291 309 321 360 379 403 405 412 427 491 499 572 591 596 640 644 648 662 664 680 698 709 718 724 727 755 761 768 782 791 796 812 813 865 875 894 898 904 962

TREINTA Y CINCO MIL

035 036 064 080 086 091 099 143 153 204 212 219 234 250 260 305 340 347 349 378 393 457 470 477 500 509 521 531 534 537 538 544 569 622 626 629 644 683 698 706 783 791 842 946 948 952 984 986 994 996

TREINTA Y SEIS MIL

020 027 039 048 086 127 165 168 199 204 223 224 252 272 366 370 397 433 454 467 473 482 496 505 555 592 597 623 631 633 636 642 645 653 656 662 679 682 698 699 708 729 762 764 765 783 813 872 898 923 930 946

TREINTA Y SIETE MIL

045 052 100 106 136 189 198 200 216 235 249 263 270 321 327 346 351 354 360 365 388 393 429 435 445 448 472 493 568 577 578 610 644 648 695 708 721 725 728 730 738 760 795 798 803 809 825 827 843 847 896 898 901 925 935 940 964

TREINTA Y OCHO MIL

024 068 082 093 102 103 110 124 149 162 177 178 189 203 217 323 369 389 394 412 425 435 472 520 534 558 574 595 678 685 701 729 736 747 762 780 789 791 833 843 876 883 922 948 971 979 985

TREINTA Y NUEVE MIL

019 032 049 054 069 078 079 081 121 139 141 148 171 227 348 379 475 482 559 582 586 589 613 630 658 689 710 726 812 880 882 912 931 942 944 949 954 956 963 980 984

CUARENTA MIL

030 034 057 072 080 081 124 137 154 163 206 208 215 227 243 282 302 315 342 356 364 375 388 395 398 400 460 491 493 543 545 554 579 580 594 641 668 682 707 716 720 729 747 755 772 785 790 818 823 848 865 868 884 893 905 906 908 936 938 959 983 987 989

CUARENTA Y UN MIL

037 065 066 068 141 142 148 171 199 232 252 274 325 326 329 369 376 421 424 425 429 465 471 474 495 502 518 521 542 548 566 571 582 618 621 654 698 707 708 734 760 789 819 841 878 879 899 912 928 931 940 950 990 997

Ministerio de Educación, Cultura y Deporte 2012

Anuncios por secciones
Cada palabra, VEINTE CENTIMOS, sin limitación

ALMONEDAS

Colchones, 12 pesetas; matrimonio, 35; lana, 50; matrimonio, 110; camas, 15 pesetas; matrimonio, 60; sillas, 5 pesetas; lavabos, 15; mesa comedor, 18; de noche, 15; buró americano, 110 pesetas; aparadores, 60; trinchero, 70; armarios, 70; dos cuerpos, 110; despachos, 225; alcobas, 350; comedores, 275; hamacas, 10. Constantino Rodríguez, 36, tercer trozo Gran Vía.

Camas doradas sommier hierro, 60 pesetas; matrimonio, 100; despacho español, 500; jacobino, 800; con lunas, 500; estilo español, chipendal y pianola. Estrella, 10. Matesanz, diez pasos Ancha.

Almoneda urgente. Camas, armarios, colchones lana, ropas y demás muebles y enseres de la gran pensión Uruguay. Puerta del Sol, 9, segundo.

Cama hierro, colchón, almohada, 50. — Luna, 13. Silva, 49.

Comedor moderno, barnizado, lunas, completo, 500. Luna, 13. Silva, 49.

Alcobas, comedores, tresillos, sillerías, precios económicos. Luna, 13. — Silva, 49.

Por ser fabricación propia vendemos a estos precios. Luna, 13. Silva, 49.

Armarios, 30 pesetas; sillas, 5; mesillas, 18. Tudescos, 7.

Compro toda clase de muebles pagando bien. Teléfono 15.227.

Muchos muebles de ocasión baratísimos en Tudescos, 3.

Comedores, armarios, camas, mesas, sillas, baratísimos. — Valverde, 28.

Camas doradas, armarios todas clases, muebles. Liquidación. Luna, 22.

Ganga! Armario haya dos lunas grandes biseladas, con bronces, 140 pesetas. Inmenso surtido en camas doradas y niqueladas, desde 110. — Santa Engracia, 65.

Comedor completo gran lujo, 450 pesetas. Armario haya barnizado, bronces, luna grande, biselada, 90. Santa Engracia, 65.

Liquidación verdad, sólo por quince días. Comedores con lunas y bronces, 400; jacobino roble, 675; despachos Renacimiento, 600; camas doradas, precios baratísimos. Muchos más artículos, algunos con 50 0/0 pérdida. Luchana, 33. — Trafalgar, 4.

ALQUILERES

Casa nueva, 23 duros, baño, termosifón. — Maudes, 7.

A caballero o matrimonio cedo gabinete, alcoba, económico. Claudio Coello, 85, segundo derecha.

Garaje alquílase para dos coches, con luz y agua. Serrano, 79. Teléfono 55.459.

No molestarse buscando piso. Información amplia, gratuita, cuartos desalquilados. Licencia Ayuntamiento, camiones. Intercambio pisos. Preciados, 1. Seip.

Entresuelo, Doctor Cortezo, 12, próximo teatro Calderón, 175 pesetas.

Pensionista alquila a caballero hermoso gabinete con alcoba, exterior, amueblado, sol, sin, o señorita pensionista sola, habitación exterior, amueblada, sol, derecho cocina, económico. Juan de Austria, 18, segundo derecha (Chamberí). De tres a seis tarde.

Casa para estrenar, cuartos modernísimos, 40 duros; tiendas con habitación económicas. — Convendríale verlos. General Arrando, 16.

Preciosos cuartos, precios módicos. Abascal, 6.

Espléndido cuarto, propio para colegio, pensión, cosa análoga, 45 duros; hermosa tienda con vivienda, 25 duros. Madera, 45.

Principal grande, céntrico, baño. — Calle León, 13. Llaves verlo segundo misma casa.

Principal, sitio sanísimo, todo nuevo, 28 duros. Calle Alcántara, 30 duplicado.

Preciosos interiores, ascensor, escalera mármol, 75 pesetas; exteriores, baño, 120, 175 pesetas. Velázquez, 97.

Cuartos de 65, 75, 80 y 125 pesetas. Bravo Murillo, 103 (próximo glorieta Ruiz Jiménez).

Alquílase exterior ocho habiciones, 100 pesetas; interior, 55, con gas. Goya, 121.

Por una cantidad muy modesta LA LIBERTAD le proporciona la ocasión de conseguir lo que pretende.

AUTOMOVILES

La ocasión que busca para comprar la camioneta que necesita la tiene en Santa Engracia, 68. Garaje Exposición.

Academia Americana Automovilistas. Conducción, mecánica, reglamento, 50 pesetas. General Pardiñas, 93.

Neumáticos ocasión. Cubiertas desde 30 pesetas; cámaras desde 7. — Malasaña, 24.

Estupenda conducción americana, 7 plazas, gran lujo, barata, verdadera ocasión. Hermosilla, 42, garaje.

Enseñanza conducción automóviles, mecánica, reglamento, 50 pesetas. Escuela de Automovilistas. Alfonso XII, 56.

Compra, vende, cambia los mejores automóviles. Santodomingo. Particular de Vallehermoso, 8.

Cojinetes bolas, rodillos cónicos y flexibles, pistones, válvulas, repuestos. Campoamor. 10.

Carnet, conducción, mecánica taller, reglamento, 100 pesetas. Paseo Marqués Zafra, 6.

Neumáticos ocasión! ¡Todas medidas, baratísimos! «Feristone».—Gonzalo Córdoba, 1. Teléfono 41.194.

Camionetas varias marcas, sin competencia. Santa Engracia, 68.

Escuela Zacarías más antigua, acreditada. Matrículas, 100 pesetas. Luchana, 37.

Bussing de carga, estado inmejorable, baratísimo. Teléfono 72179.

Opel camión dos toneladas. Conde Aranda, número 14.

COLOCACIONES

Demandas y Ofertas

Diez cts. palabra

DEMANDAS

Facilítase rápidamente personal todos empleos y servicio doméstico. Preciados, 1. Seip.

Ofrécese administrador fincas con garantías. Preciados, 1. Seip.

Modista domicilio. Reina, 5, portería.

Ofrécese ama seca gallega, buenos informes. Teléfono 54056.

Asistenta sabiendo cocina. Doctor Villa, 3 (paseo Extremadura).

Para los anuncios de esta sección dirigirse a Valverde. 8. Cortés.

OFERTAS

Trabajadores!! Problema vida resuelto aprendiendo casi gratis conducción automóviles. Escuela Automovilistas. Arenal, 27.

Colocaciones rápidamente, pagando después. Destinos públicos, cobradores, mozos, ordenanzas, chofers, porterías, servidumbre. Hispania. Pi Margall, 9.

Licenciados Ejército. — 28 plazas de auxiliares de Administración civil con 2.500 pesetas. Informes: Preciados, 1. Seip.

Empleos burocráticos, contables, administradores, profesores, mecanógrafos, etc. Preciados, 1. Seip.

Licenciados del Ejército. Muchos destinos públicos, fácil adquirirlos. Informes: Preciados, 1. Seip.

Colocaciones generales. Dependientes, amas gobierno, cobradores, choferes, señoras compañía, porterías. Preciados, 1, Seip.

Cajas cartón. — Faltan aprendices, aprendizas y ayudantas. Paseo Delicias, 52.

Enseñanza conducción automóviles, mecánica, reglamento, 50 pesetas. Escuela de Automovilistas. Alfonso XII, 56.

Tanguistas. — Necesito continuamente muchísimas para importantes cabarets. Grandes sueldos. Siempre aquí los mejores contratos. Agencia Artística Legalizada. Pepe Rubio. Puerta del Sol, 3, primero derecha.

París-Artistique, apartado Correos 10.006, solicita representantes en provincias sean buenos vendedores y dispongan mucho tiempo para vender novedades con fotografías y ampliaciones fotográficas.

París-Artistique, apartado Correos 10.006, hace las mejores ampliaciones fotográficas y concede grandes descuentos a profesionales, dando facilidades pago.

Vainicas, plisados, incrustaciones instantáneamente. Santa Isabel, 30, tienda; paseo Recoletos, 10, tienda; Río, 11 (Leganitos), tienda; Hortaleza, 46.

Licenciados Ejército. — Destinos públicos. Informes Centro Gestor. — Carretas, 31.

Necesítase cocinera. Glorieta Atocha, 9, bar La Flor.

Colocaciones empleos diversos pagando después. Seriedad. Arenal, 8

Colocaciones rapidísimas todas clases pagando después. Montera, 10.

Necesítase chica strvir catorce, dieciséis años. Ramón Cruz, 69, primero derecha.

Falta oficial zapatero.— Narváez, 58.

Falta ayudanta modista. Galileo, 8 duplicado.

Se necesita aprendiza sombreros. Argensola, 18, bajo izquierda.

Hace falta forradora peletera. San Simón, 10, tercero.

Acreditada profesora partos, últimos adelantos. Consulta. Pardiñas, 16.

Partos. Profesora, consultas reservadas. — Huertas, 29, principal.

Partos. Luisa Veira, profesora. Consulta. Plaza Progreso, 10.

Ex profesora Maternidad. Consultas reservadas. Plaza Lavapiés, 4. Teléfono 70.603.

Partos. Consulta reservada. Hospedaje embarazadas. Josefina. Pez, 19

Partos. Consultas reservadas, económicas. — Jorge Juan, 55.

Purgaciones, venéreo, sífilis. Consulta médica, tres-seis, 5 pesetas; seis-ocho, 2. Obreros, 1. Fuencarral, 89 (entrada San Joaquín, 2).

Enfermos sífilis, venéreo, purgaciones, impotencia, matriz. Doctor Cortezo, 4, primero izquierda (entre Atocha-Progreso). Once dos, cuatro diez, dos pesetas; especial, cinco.

El obrero, el modesto empleado, etc., que no puede satisfacer una cantidad crecida por una consulta médica, se orientan por este consultorio económico nuestro que, si usted utiliza le proporcionará una gran clientela.

Venta de cuatro magníficas rotativas

Dos rotativas gemelas para cuatro, seis y ocho páginas cada una, susceptible de acoplar para doble tirada hasta 16 páginas por una sola plegadora, marca «Derriey»

Rotativa de cuatro, seis y ocho páginas, muy económica en menaje, marca «Derriey»

Rotativa de cuatro páginas, marca «Albert»

Todas ellas están en perfecto estado, y las dos gemelas montadas en nuestro salón de máquinas. Tienen material y maquinaria de estereotipia, repuesto de rodillos y algunas otras piezas. Pueden imprimir bicolor

Informarán en las oficinas administrativas de este periódico

Solicitamos productores seguros incendios. — Norwich Union, Avenida Dato, 7.

Falta aprendiza adelantada modista. Tres Peces, 8, cuarto.

Chico llegado de pueblo, diecisiete años, alto; sueldo, 25 pesetas, casa particular. Presentarse, de dos a cuatro, Marqués de Santa Ana, 26 duplicado.

COMADRONAS MANICURAS

Partos. Rogelia Santos. Hospedaje autorizado embarazadas. — Glorieta San Bernardo, 3.

COMPRAS

Compro cobre, tornillo, palastro. Ramón la Cruz, 27.

Perros lobos, de tres a cuatro meses, compro. Alcalá, 109, pajarería.

CONSULTAS MEDICAS

Vías urinarias, piel, venéreo, sífilis, purgaciones, debilidad nerviosa, sexual, impotencia, espermatorrea, alivio rápido, curaciones perfectas. Clínica Duque de Alba, 16, Once-una, cuatro-nueve. Provincias correspondencia.

Matriz, reconocimientos embarazadas, menstruación, etc. Consulta especial doctor Hernández. Duque de Alba, 16. Tres-siete.

Rayos X. Reconocimientos, cinco pesetas; especialista enfermedades estómago, hígado, intestinos, estreñimiento. Curación sin operar. Corredera Baja, 5.

Curación venéreo. sífilis, once a una, cuatro a nueve. Obreros, 1. Fuencarral, 73, entrada Santa Bárbara, 2.

DENTISTAS

Dentista, plaza Progreso, 16, mañanas. Plaza Santa Cruz, 4, tardes.

CORRESPONDENCIA

Encanto. ¿Estás enferma? Llevo meses sin noticias tuyas. Agrega a nombre y apellidos sabidos el de Ruiz. Lee LA LIBERTAD en los días 15 ó 16.

Blanquita. Cítame por las mañanas; por las tardes dificilísimo. — Tu Moreno.

ENSEÑANZAS

Canto. Enseñanza insuperable. Simonetti. — Pez, 6.

Oposiciones Fomento. — Estudios Bancos Mercantiles. Clases Blasco.— Mayor, 44.

Contabilidad, taquimecanografía, idiomas, dibujo. Atocha, 41.

Policía, Correos. Claudio Coello, 59.

Policía. Opositores que aspiren rápido progreso. Estrella, 3, academia. Preparo sólo seis.

Academia Remington, clases diarias taquigrafía y mecanografía; último modelo Remington, cinco pesetas mes. Se hacen copias. Caballero de Gracia, 34.

ESPECIFICOS

Neuralgias, jaquecas desaparecen con los sellos Calmez.

Pastillas Banch. Higiene íntima, 2 pesetas cajita.

Tónico nervioso y reconstituyente Fongué. Venta Centros específicos.

Bromo ferro hemostil, el mejor antineurasténico, fortificante del sistema nervioso y reconstituyente de las células empobrecidas.

Purgante Mabú inofensivo y muy agradable al paladar. No irrita el intestino. Farmacias.

Sudor, dureza callos, tac., pies, polvos Levis. Buenas droguerías.

FINCAS

Casa habitación, jardín, corral, seis habitaciones, próximo nuevo mercado central, 10.000 pesetas. Teléfono 70204.

HUESPEDES

Para conseguir huéspedes rápidamente, diríjase Preciados, 1. Seip.

Alquilo habitacióo, confort, cama, 4,50. Cadarso, 11, tercero derecha.

Se cede habitación con o sin asistencia, para señora o señorita, con cuarto de baño. Torrijos, 32, principal letra H.

Deseo dos únicos huéspedes. Paseo Delicias, 8, principal.

Alquilo preciosa alcoba, casa todas comodidades, baño, ascensor, sitio inmejorable. — Alberto Aguilera, 5, segundo bis derecha.

Tanto para ofrecer alojamiento, como para solicitarlo, debe usted utilizar esta sección, en la seguridad de que rápidamente y por un precio muy económico le proporcionará lo que desea.

NODRIZAS

Urge nodriza, 30 duros sueldo, niño recién nacido. Palma, 7.

Nodriza falta, 150 pesetas. Mesón Paredes, 49, principal.

OPTICA Y OCULISTAS

Graduamos la vista gratis. Juan Miró. Anteojos elegantes. Carrera San Jerónimo, 29.

PRESTAMOS

Capitalistas. Sobre magnífica casa, barrio Salamanca, que tiene Banco 215.000 pesetas, solicito segunda 120.000 al 8 0/0. Ofertas directas. — Apartado 46.

SASTRES

Plazos trajes, 4 pesetas semanales. Plaza Carlos Cambronero, 2 (esquina calle Pez).

Matilla, sastre, admite géneros. Farmacia, 3.

TRASPASOS

Traspaso o vendo peluquería buenas condiciones urgentemente, por traslado destino. Informes: Montesa, 8.—

Preciosa tienda pleno mercado, cualquier industria (y para todas buena). Carretera Aragón, 9, mercería (Ventas).

Traspaso en buenas condiciones tienda dos huecos. Caballero Gracia, 7 y 9. Razón en el 11 de la misma calle.

Aprovechad la ocasión! Por 6.000 pesetas traspaso tienda tres huecos, Mesón Paredes, cualquier industria, actualmente taberna; renta 50 pesetas. Teléfono 71742.— Diez a doce.

Traspaso establecimiento céntrico. Razón: Fúcar, 1, principal derecha. Dos a cuatro.

Imprenta con minerva «Victoria» o vendo. — San Vicente Baja, 80.

Traspaso frutería cacharrería verdulería. María Cristina, 8.

Inmejorable traspaso de tienda con piso, junto mercado Aranjuez.— Postas, 6.

Cualquier negocio será fácilmente traspasado si lo da a conocer por esta sección.

VARIOS

Certificados Penales y últimas voluntades en veinticuatro horas. Redacción instancias y presentación oposiciones y demás. Preciados, 1. — Seip.

Estos anuncios admítense en Preciados, 1. — Seip.

Teñido trajes señora, caballero, siete pesetas; limpieza, cinco; limpieza trinchera, seis. Santa Isabel, 30, teléfono 73.356. Paseo Recoletos, 10, teléfono 56.412. Hortaleza, 46, teléfono 90.903.

Pianos compro, vendo, alquiler; plazos, 10 pesetas. San Bernardo, 1.

H. U. M. O., prodigiosa creación de laboratorio que ha de producir una verdadera revolución industrial. Indispensable en fábricas y talleres. — Agente mecánico insuperable. Usines, laboratoires: Seine-et-Oise (Francia).

Calvos. ¡Gran invento! Usad el prodigioso regenerador Universal, volveréis a tener pelo. Droguerías y perfumerías de importancia.

Conservas y salazones de pescados, anchoas, etcétera, marca Garaya. Pídanse en ultramarinos.

Relojes y cronómetros «Noncsu», económicos y de duración garantizada.

La loción Ron para el cabello no tiene rival.

El mejor jabón para prendas delicadas es el Borisa. Principales droguerías y perfumerías.

Pita, pintura esmaltada para muebles. La mejor, 1,25 bote pequeño.— Venta: droguerías importantes.

Conoce usted la nueva marca de azul para la ropa Willy? Es la mejor y más económica.

Para mayor facilidad del público, tenemos establecidos quioscos, donde se admiten estos anuncios: glorieta de Ruiz Jiménez (Cuatro Caminos), plaza de Pontejos, Alcalá (frente a Apolo) y Alcalá (frente al Banco Español del Río de la Plata).

VENTAS

Persianas, enorme liquidación. Santa Engracia, 61. Entre Chamberí Iglesia.

Labradores modestos. — Si os interesa maquinaria agrícola, consultar precios. Cesionarios de W. Foley. Arrieta, 12.

Antes de comprar camas vea las nuevas, las más prácticas; camas acero imitación madera. Valverde, 8, rinconada.

Preservativos irrompibles, garantizados. La Ideal, Jardines, 23. Cajas Neverrip, tres pesetas.

Buró caoba nuevo. Corredera Alta, 14, segundo.

Camas, del fabricante al consumidor. Inmenso surtido. Fábrica La Higiénica, Bravo Murillo, 48.

Liquido piano desde 30 duros. — San Bernardo, 1.

En Getafe, casa y hoteles plazos. Pidan detalles y modelos remitiendo sello. Barrachina, Santa Engracia, 109. Madrid.

Banco carpintero, buena ocasión. Alcalá, 109, pajarería.

Vendo todos los enseres tienda comestibles. — San Hermenegildo, 18.— De 10 1/2 en adelante.

Máquina coser Singer nueva. Glorieta Pirámides, 1.

---

†

OCTAVO ANIVERSARIO

EL SEÑOR

D. Salvador Deltell y Berenguer

DEL COMERCIO DE ESTA CORTE

Falleció el día 3 de Julio de 1923

HABIENDO RECIBIDO LOS AUXILIOS ESPIRITUALES

R. I. P.

Sus desconsolados hijos, D. Isidro y D. Salvador; hijas políticas, doña Pilar Adán y doña Carmen Morales; hermana, doña Vicenta; nietos; hermanos políticos, doña Juana Galuchino, don Tomás Limorte y doña Eloísa González; sobrinos, primos y demás parientes,

RUEGAN a sus amigos se sirvan encomendarle a Dios.

Todas las misas que se celebren el día 3 del corriente, de siete a once, en la iglesia parroquial de San Millán (Embajadores, 19), altar de Nuestra Señora del Carmen, serán aplicadas por el eterno descanso de su alma. (A. 8)

Hijos de Ramón Domínguez.--Anuncios.--Barquillo, 39.--Teléfono 33019

BALNEARIO DE LEDESMA. Gran hotel

Reumatismo en todas sus formas, ciática, parálisis, histerismo, piel, escrofulismo, herpetismo, catarros y bronquios. Coche en la estación de Salamanca.

Anuncios: J. Domínguez Luque, Matute, 8

Alquílase cuarto barato, nuevo, cuarto baño, aguas corrientes. FUENCARRAL, 87

La Mascota Gato, 4. Preservativos. Pidan c.º sin enviar sello.

PRESERVATIVOS La Discreta, Salud, 6. Catálogo sin enviar sello.

HUROL PARA EL TABACO Victoria, 8, Madrid.

ANUNCIOS **Carmen, núm. 18**

Tintes domésticos marca **Pájaro AZUL** los mejores y más económicos. Azul en bolsitas marca **Pájaro AZUL** Lista para su uso; el mejor. De venta en las droguerías de GARAY, LEON, 38; PARRA, ATOCHA, 68; MANZANEDO Y ALEIX, PRECIADOS, NUMERO 30, Y OTRAS MUY IMPORTANTES

CUCARACHAS Desaparecen con insecticida en polvos El RAYO. Bote, 2 pesetas

AYUNTAMIENTO DE VALLECAS

Este Ayuntamiento tiene acordado celebrar concurso público para contratar el aprovechamiento de basuras recogidas en el término municipal, bajo el tipo mínimo de licitación de 3.000 pesetas por año.

El acto se celebrará el próximo día 15 de Julio, a las doce de la mañana, en la Casa Consistorial.— El alcalde, AMOS ACERO.

Lotería núm. 24 San Onofre, 2 MADRID

Su administradora, señora Echeveste, remite décimos para el extraordinario 10 Octubre y todos sorteos

Consultorio médico

Purgación, impotencia, venéreo, sífilis, piel. Consulta, diez-dos, seis-nueve, una peseta; especial, 5 pesetas. ESTUDIOS, 2.

Agencia CORONA recibe anuncios de todas clases Fuencarral, 77, entlo.

A los Herniados

El propio DIRECTOR TECNICO del GABINETE ORTOPEDICO «HERNIUS» visitará Madrid el sábado 4 de Julio en el HOTEL GRAN VIA (avenida de Pi y Margall, 3), de diez a una y de cuatro a siete

Aproveche usted esta oportunidad y no aplace por más tiempo poner definitivo remedio a la hernia que usted padece. Acuda a nuestra consulta y gratis, y sin ningún compromiso para usted, será reconocido por nuestro Experto Especialista, quien estudiará su caso y lealmente le aconsejará lo que debe usted hacer.

Por la experiencia adquirida en los largos años de práctica en el ramo de ortopedia herniaria, podemos afirmar, sin temor de ser desmentidos, **que no existe nada en el mundo para curar radicalmente las hernias**, como lo aseguran, faltando a la verdad cuantos charlatanes venden por ahí esos malísimos aparatos que tantas víctimas causan.

En cambio, garantizamos a usted con nuestra firma, que sea del tamaño que fuese su hernia, lo mismo si data de un mes como de 30 años, la combatiremos siempre con éxito alejando todo peligro al instante, reteniéndola en absoluto e impidiéndole el menor crecimiento, y tanto es así, que se irá fundiendo cada día hasta casi su total desaparición. Siempre y cuando el aparato no le retenga perfectamente la hernia, le devolveremos íntegro el dinero por usted pagado.

Conviene que se dé Vd. perfecta cuenta que el verdadero éxito del método "HERNIUS" consiste en construir un aparato exprofeso **para cada edad, para cada sexo y para cada hernia**, sobre molde sacado encima del propio enfermo.

El pequeño y perfecto aparato "HERNIUS" llamado "Salvación del Herniado" pesa 200 gramos y ocupa solo 1 centímetro de ancho, y como no lleva trabas ni tirantes de clase alguna se adapta al cuerpo con la suavidad de una prenda de vestir permitiendo efectuar toda clase de trabajos y movimientos sin que Vd. se aperciba de que está herniado ni que lleva aparato.

Especialidades para Señora. — "HERNIUS" invisibles para señoras, fajas modernas para conservar la línea, combatir la obesidad, riñón flotante, eventraciones, hernias umbilicales, descenso del estómago. Regalamos el interesante tratado "GUIA DEL HERNIADO"

CASA CENTRAL

Gabinete Ortopédico "HERNIUS" "Salvación del Herniado"

Aragón, 277, entlo. 2.ª (Frente Apeadero P. Gracia) - Teléfono 76850 - BARCELONA

AVISO IMPORTANTE

NUESTRO AGENTE DEL NORTE VISITARA: En **OVIEDO**, el lunes 6 Julio, **Hotel Covadonga.—GIJON**, el martes 7 Julio, **Hotel Malet.—SANTANDER**, el jueves 9 Julio, **Hotel Ignacia.—BILBAO**, el viernes 10 Julio, **Hotel Inglaterra.—SAN SEBASTIAN**, el sábado 11 Julio, **Hotel Europa.—PAMPLONA**, el domingo 12 Julio, **Hotel Perla**, y en **ZARAGOZA**, el lunes 13 Julio, **Hotel Oriente.**

Otro AGENTE DEL NORTE VISITARA: En **ZARAGOZA**, el sábado 4 Julio, **Hotel Oriente.—LOGROÑO**, el domingo 5 Julio, **Grand Hotel.—BURGOS**, el lunes 6 Julio, **Hotel Norte Londres.—VALLADOLID**, el martes 7 Julio, **Hotel Francia.—PALENCIA**, el miércoles 8 Julio, **Hotel Central.—LEON**, el jueves 9 Julio, **Hotel Oliden.—ORENSE**, el viernes 10 Julio, **Hotel Miño.—VIGO**, el sábado 11 Julio, **Hotel Palace.—PONTEVEDRA**, el domingo 12 Julio, **Hotel Palace.—VILLAGARCIA**, el lunes 13 Julio, **Hotel Lois.—SANTIAGO**, el martes 14 Julio, **Hotel Suizo.—LA CORUÑA**, el miércoles 15 Julio, **Hotel Francia**, y en **LUGO**, el jueves 16 Julio, **Hotel Méndez Núñez.**

OPTICA ANJU Eduardo Dato, 10 (GRAN VIA)

Ministerio de Educación, Cultura y Deporte 2012