AÑO XII MADRID NUM. 3.167

SUSCRIPCIONES

Madrid, un mes..... 2 ptas
Provincias, trimestre.. 9 „

25 EJEMPLARES 1,75 PESETAS

LA LIBERTAD señala a sus lectores y anunciantes : : que es el periódico de más grandes tiradas : :

La Libertad

MARTES 13 DE MAYO DE 1930

Toda la correspondencia debe dirigirse al Director
Apartado de Correos 981

Casa de LA LIBERTAD { Redacción: MADERA, 8. Administración: SAN ROQUE, 7.

Número suelto, 10 céntimos

HEMEROTECA MUNICIPAL MADRID

DEMAGOGIA Y DICTADURA

Semblanza de González Brabo

El reinado de Isabel II, que comienza, al ser declarada mayor de edad la joven soberana, con la exoneración de Olózaga, había agotado todas las situaciones moderadas: espadones como Narváez, liberales renegados como Istúriz, nobles como Miraflores y Casa Irujo, jurisconsultos como Pacheco y Goyena, financieros como Salamanca, reaccionarios como Bravo Murillo, próceres improvisados como el conde de San Luis. Después del bienio progresista, otra vez los espadones: O'Donnell, Narváez. Veinte años de arbitrariedad y de despotismo, con las cárceles abarrotadas y los caminos llenos de cuerdas de presos, en que los fusilamientos se suceden, cubriendo de cadáveres el campo, y los ojos de los españoles se familiarizan con la visión repugnante de la horca. Pero la Monarquía isabelina, que lo había arrostrado todo, que lo había desafiado todo, necesitaba, en una última y suprema imprudencia, jugar la partida definitiva con el Destino. Entonces buscó, entre los recuerdos de las épocas más turbulentas, un hombre capaz de llevar la impulsividad hasta el suicidio. Y provocó la revolución, que venía ya sobre el trono, confiando la Dictadura al loco más peligroso que tuvo jamás en sus manos las riendas del Poder: a González Brabo.

Este hombre público, que debía representar la autoridad y el orden en el ocaso de un reinado tempestuoso, era un demagogo furibundo, que antes de esgrimir el fusil en la barricada, había esgrimido la pluma en el libelo con audacia jamás vista. Era «Ibrahim Clarete», el impetuoso, incansable combatiente, de africana pasión, el antiguo folletinista de «El Guirigay», cuyas «cencerradas» son famosas en los anales de la Prensa política española. «En algunos de aquellos desbordados escritos —dice un contemporáneo— ofendíase descaradamente el pudor, violábase el secreto doméstico, hollábase el principio de autoridad; todo se escarnecía, a todo se atentaba. Nunca fué mayor el desenfreno de la Prensa, nunca llegaron a tal grado su prostitución y su cinismo.» El truculento redactor de «El Guirigay» pedía para los ministros nada menos que el patíbulo. «Los ministros — escribía — son verdugos voluntarios, que mensualmente cuentan el dinero del pueblo y se lo embolsan, como galardón de los asesinatos que mensualmente se perpetran por su ignorancia y tenacidad en no dejar las poltronas; como el verdugo, los ministros viven de la sangre del pueblo; como el verdugo, los ministros comen del dinero del pueblo; como el verdugo, los ministros son odiados por el pueblo.» En otra «cencerrada» decía el futuro dictador: «Matar un ministro legalmente en el garrote, verbigracia, es el bello ideal de la justicia humana.» Y añadía el terrible demagogo: «La justicia de los pueblos no avisa; es como la de Dios: cae sobre los criminales cuando menos lo piensan; es el rayo que abrasa, es el volcán que estalla, es el torrente que inunda, es la devastación, el incendio, la ruina que pasa por Gomorra y Sodoma, y en vez de ciudades riquísimas, de palacios y de jardines, deja lagos de betún hirviente y una nube pestífera, que sirve de epitafio al vicio y de ejemplar eterno a los apóstatas.»

De la Redacción de «El Guirigay» saltó el violento demagogo a las barricadas de 1840, donde se batió al lado de los progresistas. Y en la jornada de Torrejón de Ardoz aparece combatiendo como un simple soldado al lado de Narváez. Una ambición febril le llevaba de un campo a otro, sin permitirle descansar en ninguno. Lo que le atrae, lo que le seduce, lo que le fascina, es el Poder. Va tras él por todos los caminos, empleando todos los medios, saltando todos los obstáculos. Y un buen día, cuando la reina ha exonerado a Olózaga; cuando el Poder está vacante, degradado y envilecido; cuando el mismo Narváez no osa hacerse cargo de él, he aquí al antiguo folletinista de «El Guirigay», al progresista exaltado, al furibundo demagogo, que se presenta delante del trono y pronuncia su frase célebre: «¡O la revolución o yo!» En aquella hora, en medio del asombro de toda España, comienza la primera Dictadura de González Brabo.

¿Ideas? Ninguna. Mejor dicho, una sola idea, una idea única: mandar, dominar. Llegado al Poder el revolucionario de 1840, disuelve las Cortes, desarma la milicia nacional, restablece la ley de Ayuntamientos, que había provocado el alzamiento progresista; suprime la libertad de imprenta. Para justificar esta última medida, el dictador razona del siguiente modo en la exposición de motivos del real decreto que lleva su firma: «La libertad degeneró en licencia; los más respetables objetos fueron blanco de sus imprudentes ataques; pusiéronse en cuestión las creencias, las tradiciones, las Constituciones del país; predicóse diariamente la sedición en los periódicos, invadió la calumnia el sagrado del hogar doméstico, y como consecuencia de tamaños abusos, al derecho de escribir acompañó la desconfianza y el descrédito en la sociedad escandalizada.»

Era demasiado, y por tal camino, en unos meses consumó el dictador su propia catástrofe. Cayó derrotado, pero no abatido. La ambición del Poder le sostiene y le espolea en los largos años de oposición. Cuando se encuentra solo busca al pueblo, como en sus tiempos de demagogo. «¡Joven democracia, yo te saludo!», dice al pretender hablar en el famoso mitin del Teatro Real de 1854. Defiende en reuniones públicas la economía política liberal. Pero su destino es encarnar la reacción y la represión, ser instrumento de la Dictadura. Ministro con Narváez, se embriaga nuevamente de Poder y llega a la violencia más desenfrenada. En esta segunda etapa de mando es el ministro tristemente célebre de «la San Daniel», la bárbara matanza de estudiantes...

Ministro, gobernante, es el mismo hombre impulsivo del libelo y de la barricada. En el Parlamento es tan insultador y procaz como en «El Guirigay». Después de subscribir la célebre acta acusatoria contra Olózaga, comparece ante el Congreso dispuesto a sostener la veracidad de la reina, «suceda lo que suceda». Discutiendo con un senador, le dice que si cayeran del cielo albardas, serían pocas las que llegaran al suelo. Ni aun a las personalidades más ilustres respeta su agresividad. El gran Ríos Rosas fué blanco de sus ataques más furiosos y tuvo que medir con él sus armas, hiriéndole gravemente en un desafío.

La Monarquía isabelina había colmado de beneficios y honores a todos los generales a su servicio. No sólo los había hecho príncipes de la milicia; había repartido entre ellos títulos de Castilla y grandezas de España. Pero una serie de torpezas y de inhabilidades concluyó por enajenar a la reina el afecto de los más conspicuos soldados. Prim y otros generales progresistas conspiraban. Militares influyentes, hasta entonces sin significación revolucionaria, se pasaban al campo enemigo. O'Donnell, Narváez, los dos brazos armados de la reacción y de la represión, habían muerto. La soberana se acordó de que existían hombres civiles «capaces de ahorcar generales con sus propias fajas». Y entregó el Poder y confió sus destinos al dictador de 1843, al ministro de «la San Daniel», al demagogo de «El Guirigay» y combatiente en las barricadas de 1840.

González Brabo iba, por fin, a desatar aquella justicia de los pueblos que invocaba en sus «cencerradas» «Ibrahim Clarete». Temblaba de emoción; ansiaba el encuentro decisivo.

«Se dice—escribía desde Lequeitio—que van a entrar emigrados por la frontera de Francia. No me impresiona esto. Hasta me alegraría de ello. Las luchas pequeñas y de policía me fastidian. Venga algo gordo que haga latir la bilis... Entonces tiraremos resueltamente del pañal y nos agarraremos de cerca y a muerte. Entonces respiraré ancho; no ahora, que todo se vuelven traguitos.»

Así, exactamente lo mismo que cuando era un demagogo irresponsable, se expresaba frente a la revolución el último ministro de Isabel II. No muchos días después, la reina, al despedirse en Irún de sus acompañantes, decía al abandonar la patria: «¡Creía tener más raíces en este país!»

ALVARO DE ALBORNOZ

TERREMOTOS EN TEHERAN

Teherán, 12.—Los movimientos sísmicos parecen haber disminuído en intensidad en Tabris.

Por el contrario, en la región de Salmas los terremotos continúan y se oyen grandes y prolongados ruidos subterráneos que siembran el pánico entre los habitantes que todavía no habían abandonado la ciudad y que se apresuran a hacerlo.

Aunque es muy difícil establecer cálculos de ninguna clase, por la diversidad de las informaciones recogidas sobre el particular, se cree que el número de muertos a consecuencia de los terremotos ascenderá a unos 3.000.

A pesar de los esfuerzos de la Asociación León Rojo (análoga a la Cruz Roja europea), en los campamentos improvisados en que se han refugiado los fugitivos de Salmas comienza a dejarse sentir la escasez de víveres, medicamentos y, aun en algunos casos, de agua. Con este motivo el número de enfermos es muy crecido.

La tracción eléctrica en el Transpirenaico

Toulouse, 12.—Se han realizado en la línea Toulouse-Puigcerdá pruebas de un tren de viajeros con motor eléctrico.

Los ensayos han sido satisfactorios, y la inauguración de este nuevo servicio se realizará el jueves, 15 del actual.

Lluvias torrenciales en la Argentina

Buenos Aires, 12.—En varias provincias han caído lluvias torrenciales, que han causado daños de importancia en los campos.

Algunas líneas ferroviarias han quedado interrumpidas a causa de las lluvias.

Los premios municipales de Literatura en la Argentina

Buenos Aires, 12.—Han sido adjudicados los premios municipales de Literatura para 1929.

Obras en prosa.—Primer premio, «El constructor del silencio», de Sara Etcheverts; segundo premio, «La imagen noroéstica», de Carlos B. Quiroga, y tercer premio, «Los siete locos», de Roberto Arlt.

Obras en verso.—Primer premio, «Oda para el hombre y la mujer», de Leopoldo Marechal; segundo premio, «Canciones para los niños olvidados», de Pedro Juan Vignale, y tercer premio, la poesía «El gato escaldado», de Nicolás Olivari.

El deshielo en los puertos suecos

Estocolmo, 12.—Los puertos de la costa oriental de Suecia han quedado abiertos al tráfico marítimo.

No se recuerda apertura tan temprana, pues ordinariamente los hielos no dejan libres las aguas suecas de dicha región hasta últimos de Mayo, lo más pronto.

Llegada de ministros extranjeros a Ginebra

Ginebra, 12.—Hoy han llegado a Ginebra para asistir a los trabajos del Consejo de la Sociedad de Naciones los ministros de Negocios extranjeros de Francia y Alemania, Sres. Briand y doctor Curtius.

El Sr. Zalesky, ministro de Negocios extranjeros de Polonia, y el de Italia, Sr. Grandi, no llegarán hasta mañana.

Como antes, han sido tomadas medidas especiales de Policía para vigilar la seguridad del representante de Italia.

INUNDACIONES EN CEYLAN

Londres, 12.—Las últimas noticias recibidas de Colombo dicen que las inundaciones de estos últimos días han causado muchas víctimas, y que hay varios millares de familias sin albergue. En los barrios del norte de la ciudad el agua llegó a la altura de los tejados, y en numerosos puntos de la isla de Ceylán la inundación alcanzó proporciones desconocidas hasta ahora.

La Redacción de LA LIBERTAD está formada por Joaquín Aznar, director; Antonio de Lezama, redactor jefe; Ricardo Hernández del Pozo, secretario de Redacción; Augusto Barcia, Carlos Bonet, Manuel de Castro Tiedra, Antonio Dubois, Teresa de Escoriaza, Heliodoro Fernández Evangelista, José Manuel Fernández Gómez, Antonio García Romero, Rafael Hernández Ramírez de Aída, Angel Lázaro, Manuel Machado, Antonio de Miguel, Manuel Ortiz de Pinedo, Darío Pérez, Arturo Pérez Camarero, Sidonio Pintado, Alardo Prats y Beltrán, Pedro de Répide, Alfonso R. Kuntz, Francisco Rivero Gil, Alfonso Sánchez, Luis de Sirval, Lázaro Somoza Silva, Luis de Tapia, Alejandro de la Villa, Antonio de la Villa y Antonio Zozaya.

COPLAS DEL DIA

Romero de Torres

¡Ha muerto el pintor poeta
del femenino interés;
el que usaba amplia paleta
y sombrero cordobés!...

¡El pintor de faz moruna
que tanta mujer pintó
de piel color de aceituna
y ojos que el dolor rasgó!...

¡Las mujeres admiraban
su pictórica virtud!...
¡Las mujeres le adoraban
plenas de honda gratitud!...

¡Y es que el pintor, tras sus pris-
[mas,
siempre las pintó, a mi ver,
no como eran *ellas mismas,*
sino cual querían ser!...

¡Estilizador galante;
italiano y marroquí;
Ticiano, pintor del cante,
de la copla y la gachí!...

¡Pintor de los ocres-oros;
el más flamenco *pintor:*
medio picador de toros
y entero artista y señor!...

¡Julio!... ¡Romano, de fijo,
por tal nombre; pero él
fué cordobés: Lagartijo
y Séneca, en un pincel!...

¡Murió!... ¡Su mano pintora
cae yerta, nieve y zafir!...
¡Una gitana le llora!...
(Más agua al Guadalquivir.)

¡Bajo los cárdenos cielos
que pintó, el entierro va;
sus femeninos modelos
le llevan al más allá!...

¡Cantando van la saeta
hacia el agudo ciprés!...
¡Ha muerto el pintor poeta,
el de dorada paleta
y sombrero cordobés!...

LUIS DE TAPIA

El nacionalismo indio

La detención de Abbas Tyabji

Bombay, 12.—Abbas Tyabji y 59 voluntarios de Gandhi han sido detenidos esta mañana en Navasari en el momento en que emprendían la marcha contra los grandes depósitos de sal de Dharsana, que deben ser atacados el jueves.

El magistrado principal de Serat advirtió la víspera de su detención a Abbas Tyabji de que el proyectado ataque contra los grandes depósitos de sal de Dharsana constituía un delito, del que tendrían que responder sus autores e instigadores con sus personas y sus bienes

A pesar de esta advertencia, Abbas Tyabji no desistió de su propósito, siendo detenido al ponerse en marcha con un grupo de voluntarios esta mañana.

Abbas Tyabji, actual jefe de la campaña de desobediencia civil, en previsión de una detención próxima, había designado como sucesor a la señora Sarojini Maidu. Esta ha aceptado, y ha salido inmediatamente para Bombay para reclutar voluntarios, que se unirán a la columna que sale hoy para atacar el jueves los grandes depósitos de sal de Dharsana.

Antes de ser detenido dirige un mensaje al pueblo indio

Abbas Tyabji, que daba como cosa prevista su detención, había dirigido horas antes un mensaje al pueblo indio, diciendo que la paz sería imposible en tanto que no se conceda a la India la independencia completa.

Muertos y heridos en Shahabal

Patna, 12.—Durante la fiesta musulmana del «bakird» se han producido graves disturbios en el distrito de Shahabal (Bengala), resultando varios muertos y muchos heridos.

Tranquilidad

Cholapur (India), 12.—El día de ayer transcurrió tranquilo.

El mercado de granos, cerrado desde hacía tres días, se abrió de nuevo sin incidentes.

Hoy debe celebrarse la acostumbrada feria semanal.

Los almacenes y filaturas permanecen cerrados.

Anoche han llegado nuevas tropas de refuerzo procedentes de Poona.

Envío de refuerzos británicos

Poona, 12.—En vista de la gravedad que reviste la situación en Cholapur a consecuencia de los últimos incidentes registrados en aquella localidad, las autoridades han ordenado diferentes medidas de seguridad y preventivas, entre ellas el envío a Cholapur de un regimiento de Infantería británica.

Acumulación de fuerzas.—La situación es muy grave

Cholapur, 12.—Dos grandes grupos de indostánicos han infringido ayer repetidamente las órdenes dictadas prohibiendo la formación de grupos. Al fin fueron dispersados, y los alborotadores se refugiaron en las casas, mientras recorrían las calles varios autocamiones ocupados por la tropa.

Por la tarde, unos 5.000 amotinados hicieron grandes montones con piedras y otros proyectiles para atacar a la tropa, por lo cual salieron cinco autocamiones provistos de ametralladoras y ocupados por un destacamento de granaderos de Bombay.

El orden quedó restablecido al hacer acto de presencia estas fuerzas.

La situación sigue siendo muy grave.

Los almacenes y filaturas permanecen cerrados.

Anoche han llegado nuevas tropas de refuerzo procedentes de Poona.

Se extiende la rebelión

Bombay, 12.—El movimiento de rebelión para negarse al pago de los impuestos se ha extendido a cuatro distritos de esta presidencia y a 35 ciudades de Jambussar.

En la Cámara de los Comunes

Londres, 12.—Los acontecimientos de la India británica han vuelto a ser discutidos en la Cámara de los Comunes.

El secretario de Estado para la India ha anunciado que el primer volumen del informe de la Comisión de encuesta Simon sobre el régimen político que se debe otorgar a la India será publicado el día 10 de Junio, y el segundo volumen el 24 del mismo mes.

El secretario de Estado dió después algunos detalles acerca de la sublevación que se produjo el sábado pasado en Cholapur.

Una comunicación del virrey

Londres, 11. — El secretario de Estado para la India, Sr. Benn, ha leído en la Cámara de los Comunes una comunicación del virrey de la India en la que dice que el jefe Haji Turon Gzai, que acaudilla una importante tribu, ha avanzado, al frente de sus hombres, hasta 20 millas de Peshawar, lo que constituye una seria amenaza para el mantenimiento del orden en aquella plaza.

Las autoridades le han intimado la orden de alejarse, amenazándole con atacarle. En vista de ello, el susodicho jefe se ha dedicado a talar árboles para obstruir el paso por las carreteras y caminos. Las autoridades militares han destacado varios aviones, con orden de atacar a los rebeldes por medio de bombas y ametralladoras. No se tienen hasta ahora noticias de los resultados del «raid».

EL NAVEGANTE SOLITARIO

Burdeos, 12.—A bordo del paquebote «Maknes», procedente de Casablanca, ha llegado a este puerto, completamente de incógnito, Alain Gerbault, el navegante solitario.

Reconocido por un periodista y conversando con él, manifestó que ha permanecido una temporada en Marruecos, mezclándose con placer a la vida indígena, cuya sencillez le encanta.

«Volveré—ha dicho—a emprender otro largo viaje en seguida que esté terminado el barco que he mandado construir para reemplazar al «Firecrest», ya muy viejo para soportar nuevas travesías.»

¿Cuándo? Aún no lo sabe. Querría partir el próximo Septiembre; pero duda que esté todo listo para entonces, pues se presentan muchos problemas en la construcción y acondicionamiento de un barco destinado a largos cruceros. Hay que calcularlo todo, preverlo todo.

El barco será algo más pequeño que el «Firecrest», 10 toneladas; pero con más comodidades, y aun no sabe el nombre que le pondrá. Esta vez también viajará solo y el océano elegido es el Pacífico, pues dice ama su luz y su sol. Entre tanto, para conservarse en forma se dedicará a jugar al «tennis».

Alain Gerbalut salió en seguida para París.

RUSIA

Agonía zarista

Había muerto Stolypine, y ya el castillo de naipes se derrumbaba. Stolypine había matado al zar. Dividió el Ejército, hizo imposible toda avenencia con los partidos intermedios, sembró el odio, fomentó la revolución social, destrozó el país, lo desorganizó todo. Bastó la pistola o el puñal de un ciudadano audaz para hundir en minutos la ficción vivida. La cuarta Duma daba un puesto a los obreros en cada uno de los seis grandes Gobiernos industriales. Los bolcheviques obtuvieron los seis puestos. Malinovsky era un viejo militante, presidente de los metalúrgicos. Gozaba de gran popularidad; estuvo en Praga y le acogieron con los brazos abiertos. Elegido diputado, entró en el Comité central, en la «Pravda». Se descubrió que era un agente provocador. Por él fueron detenidos más de cien obreros. A veces leía en la Duma furibundos discursos escritos en el Extranjero por Lenin, o los hacía él. Hombre de talento, era un carácter extraño; descendía de nobles polacos; había cometido en su juventud un delito común, obligándole a entrar en la acción ilegal. Estaba cogido por la «Okrana» (Policía). Dijéronle que para evitar el escándalo trabajara por los bolcheviques contra la Policía. Dimitió su cargo de diputado y fué al Extranjero, presentándose a Lenin, que presidió una Comisión dispuesta a esclarecer la conducta de Malinovsky. Acordó que nada podía decirse de su lealtad política. Se equivocaron. Viendo que iba a ser desenmascarado, en 1914 se hizo soldado y fué al frente. Estuvo prisionero. Hacía entre sus compañeros propaganda bolchevique. Seguía el doble juego. Pasado Octubre volvió a Rusia y se entregó a los bolcheviques, siendo llevado a Moscou y fusilado. ¡Extraño caso incomprensible! ¿Por qué fue a Rusia sabiendo que iba a ser fusilado?

*

Produjose en 1913 la escisión entre el partido y sus seis diputados de la Duma. Los mencheviques, que habían formado el bloque llamado «de Agosto», atacaron a la «Pravda», pidiendo otra vez la unión. En 1912, los bolcheviques piden cuatro reivindicaciones fundamentales: República, democracia, jornada de ocho horas y confiscación de tierras. Los mencheviques se contentan con reformas parciales, que aceptan también los bolcheviques, mas supeditándolas a la resolución por los tres puntales de su ideología. Los bolcheviques querían el derrumbamiento de la autocracia; los mencheviques, la paz con la Monarquía constitucional. Los bolcheviques habían hablado de República democrática desde 1915 a 1917 con cierta vaguedad. Pero pensaron en 1905 que Rusia iba derechamente a la Dictadura del proletariado y a la revolución socialista si en Occidente se producía la revolución social. En 1915 habla Lenin de revolución democrática, mientras la ola revolucionaria sube. Pero en Marzo de 1917, ante la guerra y la revolución, los bolcheviques formulan definitivamente su programa: Revolución proletaria «socialista» y nuevo tipo de Estado, el Estado soviético. Muchos no querían comprender, creyendo que la revolución socialista sólo estallaría con una internacional, y que sería, si no, imposible en un país rural como Rusia. Pero la guerra de 1914 lo facilitó todo; hizo en horas lo que hubiera tardado años. Desde 1903 a 1917 la evolución es ésta: Antes el bolchevismo era «Dictadura» democrática del proletariado y los campesinos; después, «Dictadura del proletariado». De la fórmula «Revolución democrática integral» pasa a la fórmula «Poder de los Soviets y revolución proletaria»; de la fórmula que defendían aún en Agosto de 1917, a la de «Poder soviético». En 1912 y 1913 las huelgas son continuas en San Petersburgo y Moscou. El obrero distiende sus músculos. Sólo espera convertir la huelga obrera en explosión política. Los mencheviques, en cambio, hablan de la «manía de la huelga». La «Pravda» va poco a poco atrayendo las fábricas; los obreros escriben cartas a millares. La «Pravda» es perseguida encarnizadamente; pero los obreros la sostienen. De 1913 a 1914 el obrero pasa de la huelga al combate en las calles. Aparecen las primeras barricadas. Sin la guerra es seguro que en 1915 se hubiera reproducido la revolución de 1905. En 1914 el bolchevismo era director de la clase obrera. Era ilegal. Lenin, Zinovief, la Kroupkaia, Kamenef, desde Cracovia, dirigían la «Pravda» y la «Zvierda» y tenían íntima relación con Rusia. Los estados mayores estaban en San Petersburgo y Moscou. Ciento cincuenta mil afiliados contaba el bolchevismo. Los obreros pasaban a la acción directa.

*

Estalla la guerra. Los diputados bolcheviques son detenidos; recógense proclamas en las que se habla por vez primera de convertir la guerra imperialista en guerra civil. Los de la II Internacional tenían a los bolcheviques por pestíferos, y cuando la declararon muerta, la indignación y la burla les respondieron. Contaba aún veinticinco millones de obreros organizados. Cierto es que no evitó la guerra; pero era un instrumento de paz, no de guerra, decían sus defensores. Creían que acabada la guerra, llorando un poco ante los obreros ametrallados y prometiendo la enmienda para otra guerra, los obreros les perdonarían. Y cuando los bolcheviques, representantes del único partido ilegal de la II Internacional, declararon traidores a los jefes socialistas de la II Internacional, se les boycoteó moralmente, haciendo la conspiración del silencio. Por extraño que parezca, fué un político burgués quien dió importancia al bolchevismo naciente, un profesor alemán, que publicó un interesante estudio sobre «El socialismo y la guerra». «No hay que tratarlos de locos, porque sus teorías son una novedad transcendental y de gran porvenir en el socialismo internacional», decía. El mismo Liebknecht, que se había pronunciado desde el principio contra la guerra, no se decidió a votar contra los créditos militares en el Parlamento.

Ante la decisión de Lenin es detenido el Comité central de San Petersburgo. Todos los bolcheviques adoptan una actitud internacionalista. Los mencheviques, salvo alguno, estaban por la guerra. Formaron bloque con los burgueses rusos. Kerensky estaba también por la guerra. «Estamos seguros—dijo en un gran discurso de la Duma—de que la gran democracia rusa, unida a otras fuerzas del país, opondrá una resistencia encarnizada al enemigo que nos ataca.» Los mencheviques llevaban a los obreros a las fábricas para intensificar la producción de guerra; pero los bolcheviques, internacionalistas fieles, se negaban a ello. Con gran dolor de sus amigos, Plekhanov se fué del lado patriotero, afirmando que Rusia sostenía una guerra justa. «Veinticinco años —decía—me persigue el zarismo; pero reconozco que esta guerra es justa.» Lenin y sus amigos oficialmente estaban aún con la II Internacional y debían acatarla; pero estaban sometidos exteriormente. Tan sólo ellos levantaron bandera contra la guerra, que era tanto como pedir para sí la muerte o el presidio. En la Conferencia famosa de Zimmewald, que reunió Lenin, éste, con Zinovief, representaba el Comité central; Martov, el menchevique, y Trotski, su grupo. La mayoría se pronunció contra la guerra imperialista; pero también contra la guerra civil, consecuencia lógica al combatir la primera. El momento era solemne. La mayoría no creía ni en la revolución proletaria ni en la guerra civil. «Lenin—decían—, que está emigrado, puede predicar la guerra civil; pero que vaya a Rusia y que nos señale los que están con él.» En Zimmervald quedaron los bolcheviques en minoría. Unos pocos formaron la primera célula zimmervalista y la revista «El Precursor» contra la guerra. Radek, tibio bolchevique entonces, se opuso a que Lenin y Zinovief fuesen redactores, y quedaron de co-

Ministerio de Educación, Cultura y Deporte 2012

laboradores. Lenin trabajaba tranquilo en Suiza; pero cuando se advirtió que reunía grupos contra la guerra fué perseguido por «propaganda criminal» y se pidió su exclusión del partido. Durante los años 1915-1916 eran los antiguerreros grupo insignificante. En el final de 1916 reanudaron sus relaciones con Rusia. Muchos obreros estaban contra la guerra y escribían a Lenin felicitándole. El bolchevismo recogía el fruto de veinticinco años de sinceridad y leal propaganda, salvo algunos pasos en falso. Los mencheviques recogían también el resultado de su obra, desleal y obscura. Había tres tendencias: la bolchevique, la social patriotera y la centrista, tendencia Kautsky, y en la que estaban Martov y Trotski. El esfuerzo patriotero menchevique había inficionado a muchos obreros; mas llegó Lenin a Petrogrado, desde Suiza, en el famoso «vagón precintado». Aquel vagón llevaba los destinos de nueva Humanidad, el suceso más transcendental de los siglos, que cambiará el Mundo. «Que rectificará la desigualdad social, el fatalismo del nacimiento; que rectificará las fuentes de la maternidad, origen, en su inconsciencia, como la Naturaleza, del dolor humano», como dijo Tiranaskaschi. El Museo Revolucionario, en estas salas riquísimo, contiene la historia toda de la evolución bolchevista. Periódicos, folletos, retratos, el Congreso de Londres, los de Zimmervald y Kienthal; proclamas, represiones, redacciones clandestinas, el retrato del traidor Malinovky, las pruebas de su traición en documentos policíacos. El «vagón precintado» famoso en el que viajó Lenin, trayendo la buena nueva, aparece fotografiado en gran tamaño. Vamos pasando por otras salas que evocan la revolución definitiva. Evoquémosla con el relato de testigos presenciales que se nos ofrecieron a referirla, con la información precisa que nos proporciona este Museo.

Pero quédese el relato para el próximo artículo.

RODRIGO SORIANO

Moscou.

DE MUSICA

GRAN FESTIVAL ASTURIANO

Hasta la hora del concierto se expenderán los billetes para el mismo en todos los despachos de la Empresa de la plaza de toros de Madrid.

¿UN CASO DE MONOMANIA?

Una denuncia sobre las niñas desaparecidas

Severiana Fernández, vecina de Carabanchel Bajo, ha elevado al presidente de la Audiencia un escrito en el que denuncia a varias personas que cita, porque asegura que en el año 1924, al día siguiente de desaparecer las niñas de la calle de Hilarión Eslava, vió a dos de ellas jugando en el domicilio de una de las personas denunciadas, que vive en el barrio del Cabrero.

Son ya cuatro las veces que la misma persona ha denunciado haber visto a las niñas desaparecidas.

En las anteriores se practicaron diligencias judiciales y policíacas que dieron resultado negativo.

¿Será un caso de monomanía?

EN EL ATENEO

Un concierto del gran músico canario Manuel Peñate

Ayer tarde ha tenido lugar en el Ateneo el concierto anunciado por Manuel Peñate, el gran músico canario, que viene a Madrid precedido de resonantes éxitos. El salón del Ateneo estaba completamente lleno de público, deseoso de escuchar al pianista, tan admirable por su ejecución como por su interpretación, y tan seguro de sí mismo en las composiciones propias, de un gran valor emocional, como en las ajenas.

La primera parte del programa estaba compuesto por obras de Larregla, Grieg, Debussy, Lasson, Chopin, Granados, Listz; la segunda parte, por seis composiciones del propio Peñate. En la ejecución de la primera, el gran pianista obtuvo los aplausos que merecía por su irreprochable interpretación, por su flexibilidad para el matiz, por su elegancia al vencer sin esfuerzo aparente las obras del programa.

En la segunda parte del programa, Peñate obtuvo un éxito doble, pues al triunfar como pianista e imponerse de esta suerte al público, triunfaba también como compositor, como creador de un tipo de música personal absolutamente pianística.

El público tuvo aplausos para Peñate, particularmente en aquella su segunda parte, donde hubo de revelarse de modo indiscutible el artista.

En ninguna parte como en TOLEDO es posible estudiar la obra del Greco.

BOLSA Y FINANZAS

LA SESION DE BOLSA DE AYER

La situación de la Bolsa se plantea matemáticamente en estos términos:

Rumores espeluznantes + infundios interesados + jindama del dinero = aburrimiento y pereza.

Y no hay nadie que levante la «ecuación» ni mueva sus términos. Es matemático.

Lo bueno del caso es que estamos en momentos interesantes para muchos valores que han llegado a caer a tipos de verdadero saldo; pero ni con «regalo» pica la gente.

Ayer tratan de incorporarse un poco algunos grupos; pero el exceso de papel hace presión y obliga, apenas iniciada la reposición, a caer los cursos. Y es que hay un hambre tal de alza, que en cuanto se «dibujan» dos pesetas en el horizonte salen como fieras por ellas.

Los fondos públicos están mejor, con la sola excepción de los Amortizables 1926, 1927, libre, y 3 por 100. Los Bancos, en cambio, tocan retirada y hacen una ligera «flexión» el Hipotecario, el Central, el Español de Crédito—éste en baja de tres puntos—y el de Los Previsores, que pierde «imprevistamente» dos puntos.

La Chade tose fuerte otra vez y gana siete duros. Los Alberches reaparecen ofrecidos y tal, y los Guadalquivir ceden tres cuartillos. Ford gana dos puntos, y Siemens, tres.

Las Minas del Rif, como no podía menos de suceder, rectifican su «rabieta» de los días anteriores y aparecen un poco más entonadas.

Los Ferrocarriles, después de la junta del Alicante, que se celebró el domingo sin novedad alguna, se mantienen sostenidos. Consorcio Almadrabero avanza 20 pesetas más, y Azucareras, con ventaja de dos cuartillos.

Explosivos, sosos, ganan tres pesetas sin pena ni gloria.

La moneda extranjera ha echado raíces alrededor de las 40 pesetas por libra y es difícil desalojarla de ahí. Ayer parece—solamente parece—un poco más blanda la libra, que cede dos céntimos.

Oficialmente se han negociado 50.000 francos franceses, a 32,25, y entre banqueros, las libras esterlinas valían alrededor de 39,88, y los dólares, cheque, a 8,205.

*

Se han cotizado a más de un cambio: 5 por 100 Amortizable, 1927, con impuesto, a 101,30-35-101,30; 3 por 100, 1928, a 71,60-71,50-71,40; Cédulas 5 por 100 del Banco Hipotecario, a 98,20-98,25; Chade, fin de mes, a 683-684,00; Telefónica, ordinarias, a 120-20,50-121,00; Minas Rif, portador, a la liquidación, a 598-600-601,00 y 602,00; Alicantes, ídem, a 531,50-532,00; Explosivos, contado, a 1.130-1.128,00 y 1.130,00.

Por la mañana en el Bolsín del Banco de España

Presenta mejor aspecto que en la sesión anterior, mejorando sus cursos gran parte de los valores. A la liquidación se trataron: Nortes, a 569,50; Alicantes, a 532,50; Chades, a 683,00, dinero; Explosivos, a 1.134,00; Banco Español de Crédito, a 441,00, dinero, y Minas del Rif, a 594,00, papel.

Bolsín de última hora de la tarde

A última hora, en el Bolsín, y entre particulares, quedaban: Nortes, a 570,50; Alicantes, a 532,50; Explosivos, a 1.134,00; Chades, a 684,00; Compañía Española de Petróleos, a 49,50; Azucareras, ordinarias, a 72,00; Minas del Rif, a 602,00. Todo a fin de mes.

Bolsín de la mañana en Barcelona

En el transcurso de la mañana se recibieron de Barcelona los siguientes cambios: Alicantes, a 534,00; Andaluces, a 56,50; Nortes, a 570,50; Chades, a 683,00; Explosivos, a 1.137,50; Tabacos de Filipinas, a 439,00; Banco Hispano Colonial, a 109,75; Española de Petróleos, a 49,50; Ford Motor, a 273,00, y Aguas de Barcelona, a 219,50.

COTIZACIONES
DEL DIA 12 DE MAYO DE 1930

4 por 100 Interior. — Serie F, 73,40; E, D, C, B y A, 73,45; G y H, 73,00.

4 por 100 Exterior. — Serie D, 84,55; C, 85,00; A, 86,50.

4 por 100 Amortizable.—Con impuesto, series C, B y A, 77,75.

5 por 100 Amortizable 1900.—Con impuesto, serie D, 94,15; C, 94,20; B y A, 94,15.

5 por 100 Amortizable 1917.—Con impuesto, series C, B y A, 90,25.

5 por 100 Amortizable 1926.—Sin impuesto, series E, D, C, B y A, 101,10.

5 por 100 Amortizable 1927.—Sin impuesto, series F, E, D, C, B y A, 101,30. Idem con impuesto, series E, D, C, B y A, 88,25.

3 por 100 Amortizable 1928.—Sin impuesto, series E, D, C, B y A, 71,40.

4 por 100 Amortizable 1928.—Sin impuesto, series D, C, B y A, 88,00.

4 1/2 por 100 Amortizable.—Sin impuesto, series F, E, C y B, 92,25; A, 92,75.

5 por 100 Amortizable 1929.—Sin impuesto, series F, E, D, C, B y A, 101,10.

Bonos Tesoro 6 por 100, oro.—Series A y B, 155,00.

5 por 100 Deuda ferroviaria.—Series A y B, 101,00.

4 1/2 por 100 Deuda ferroviaria.—Año 1929, series A, B y C, 91,50.

Ayuntamientos. — Madrid, 1868, 99,00; Villa de Madrid, 1914, 90,00; ídem 1918, 90,00; Mejoras Urbanas, 1923, 94,75; Subsuelo, 94,00; ídem 1929, 86,00; Sevilla, 95,00.

Garantía del Estado.—H. Ebro, 6 por 100, 100,75; Transatlántica, 1925, Noviembre, 95,00; Tánger-Fez, 105,00; Emp. Austria, B, 103,50.

Cédulas hipotecarias. — Banco Hipotecario, 4 por 100, 93,25; 5 por 100, 98,25; 6 por 100, 110,25; ídem Crédito Local, 6 por 100, 99,50; ídem 5 1/2 por 100, 91,00; ídem 5 por 100 interprv., 87,00; cédulas argentinas, 3,27; Bonos Exposición, 99,00.

Efectos públicos extranjeros.—Emp. argentino, 102,75; Marruecos, 90,25.

Acciones.—Banco España, 586,00; ídem Hipotecario, 468,00; ídem Central, C., 137,75; F. C., 137,50; ídem Español de Crédito, C., 437,00; F. C., 438,75; ídem Hispano Americano, 250,00; ídem Previsores del Porvenir, 110,00; ídem Español Río de la Plata, viejas, 54,00; Canal Guadalquivir, 163,75; Valle Lecrín, 143,00; Hidro Española, 220,00; Chade, A, B y C, F. C., 684,00; Alberche, ordinarias, 104,50; C. Sevillana, 142,00; Consorcio Almadrabero, nuevas, 740,00; Ford, 268,00; Standard, 100,00; Compañía Telefónica Nacional, preferentes, 108,25; ordinarias, 121,00; Siemens, 144,00; Minas del Rif, portador, C., 597,00; F. C., 602,00; Duro-Felguera, C., 96,50; Guindos, 117,00; C. A. Petróleos, 129,50; Fénix, 445,00; Ferrocarriles Andaluces, 57,00; Madrid a Zaragoza y a Alicante, C., 532,00; F. C., 532,00; Metro, 176,00; Norte de España, C., 568,50; Tranv. Granada, 99,00; Compañía Bilbao, 135,00; C. Madrileña de Tranvías C., 124,50; Azucarera de España, ordinarias, C., 72,00; F. C., 72,25; Explosivos, C., 1.130,00.

Obligaciones.—H. Española, B, 88,25; Chade, 6 por 100, 104,75; Telefónica, 5 1/2 por 100, 96,75; Fábrica Mieres, 97,50; Alcoholera, 95,00; Transatlántica, 1920, 92,50; Norte, primera, 72,90; Alsasua, 88,75; Esp., 6 por 100, 106,25; Esp. Pamplona, 72,25; V.-Utiel, 70,00; Alicante, primera, 331,00; ídem segunda, 432,25; ídem tercera, 433,25; ídem E, 85,65; Arizas, 97,75; ídem J, 96,75; Central de Aragón, 4 por 100, 80,25; Metropolitano, 5 por 100, B, 94,00; Azucarera, sin estampillar, 80,00; ídem bonos int. preferentes, 95,50.

Moneda extranjero. — Francos, 32,25; ídem suizos, 159,10*; ídem belgas, 114,50*; liras, 43,025*; libras, 39,88*; dólares, 8,205*; marcos oro, 1,96*; escudos portugueses, 0,36*; pesos argentinos, 3,12*; ídem chilenos, 0,96*; coronas noruegas, 2,20*; ídem checas, 24,30*; florines, 3,30*.

OTRAS BOLSAS

Bolsa de Barcelona.—(Servicio del Banco Int. de Ind. y Com.).—Acciones Banco Español Río de la Plata, 43,00; Banco Hispano Colonial, 109,75; F. C. Norte de España, 113,80; M. Z. A., 106,80; Andaluces, 56,50; Tabacos Filipinas, 437,00; Metro Barcelona (transversal), 51,00; Chade, A, B y C, 684,00; Aguas, ordinarias, 221,25; Explosivos, 227,00; acciones Rif, portador, 120,25; ídem Sociedad Española de Petróleos, 9,85; obligaciones Norte, 3 por 100, primera, 73,00; M. Z. A., 3 por 100, primera, 69,50; francos franceses, 32,30; libras esterlinas, 39,92; liras, 43,20; dólares, 8,21; francos suizos, 159,05; belgas, 114,65; macos oro, 1,9625; pesos argentinos, 3,16.

Bolsa de Bilbao.—Altos Hornos, 180,00; Felgueras, 96,00, d.; Explosivos, 1.137,50; Resineras, 40,00, F. C., p.; Banco de Bilbao, 2.065,00; ídem de Vizcaya, nuevas, 457,50; Ferroc. Norte, 570,00; ídem Alicante, 534,00; Santander-Bilbao, 620,00; Sota, 1.110,00; H. Ibérica, 785,00; nuevas, 665,00; Vascongada, 400,00; Sid. Medit., 116,00; Babcock, 135,50; Setolazar, nuevas, 177,50; Petróleos, 130,00.

Bolsa de París.—Pesetas, 311,00; libras, 123,85; dólares, 25,495; belgas, 355,80; liras, 133,70.

Bolsa de Londres. — Pesetas, 39,855; francos, 123,88; ídem suizos, 25,1037; ídem belgas, 34,8162; dólares, 4,8587; liras, 92,67; florines, 12,0732; coronas noruegas, 18,16; ídem danesas, 18,1625; marcos, 20,3612; pesos argentinos, 43,00.

Bolsa de Nueva York.—General Motors, 48,00; U. S. Steels, 170,00; Baltimore and Ohio, 116,00; Canadian Pacific, 206 7/8; New York Central, 174 1/2; Anaconda Copper, 62 1/2; General Electric, 82 1/2; Nat. City Bank, 200,00; Inter. Tphon y Tlg., 65,00; pesetas, 12,19; francos, 39,225; ídem suizos, 19,355; libras, 4,8587; liras, 5,2425; coronas noruegas, 26,755; florines, 40,245; marcos, 23,865.

Orientación: mantenida.

INFORMACION FINANCIERA
Liquidación provisional

La Junta Sindical ha dispuesto la nivelación de las operaciones concertadas en acciones de Alberches, a fin de mes, al cambio de 104,50.

*

Eléctrica de Castilla, S. A.

Por acuerdo del Consejo de Administración de esta Sociedad, y cumpliendo lo prevenido en el artículo 14 de sus Estatutos, se convoca a junta general ordinaria de señores accionistas para el día 31 del corriente mes de Mayo, a las doce de la mañana, en el domicilio social, avenida del Conde de Peñalver, números 21 y 23, a fin de someter a su deliberación los siguientes extremos:

Memoria y balance del ejercicio año 1929.

Gestión del Consejo de Administración, y

Renovación parcial y estatutaria del Consejo.

Se recuerda a los señores accionistas lo prevenido en los artículos 16 y 17 de los Estatutos.

Madrid, 10 de Mayo de 1930.—**Valentín Ruiz Senén,** consejero y director gerente.

La Asamblea de Armadores de pesca

Terminaron las deliberaciones

Ha terminado sus sesiones la Asamblea de la Federación de Armadores de Buques de Pesca, celebrada en esta corte.

Los asambleístas han deliberado sobre la aplicación de las primas a la construcción de buques pesqueros de ciento o más toneladas, acordándose recabar del Gobierno que el importe de las subvenciones se conceda a los armadores, por ser quienes realizan los desembolsos que la construcción significa.

En vista de la persistencia de diversas anomalías en los transportes del pescado por ferrocarril, entre las que figura el repeso de las expediciones en el mercado de destino, ocasionando una demora perjudicial a los industriales y al público, se acordó practicar gestiones cerca de la Dirección de las Compañías porteadoras a fin de que cese dicho estado de cosas.

Ayer tarde los asambleístas visitaron al ministro de Estado con objeto de exponerle la necesidad de que se preste por parte del Gobierno la mayor atención posible a las demandas que los elementos pesqueros tienen formuladas en lo que respecta a la pesca en aguas libres frente a las costas portuguesas. El presidente de la Federación, Sr. Tejero, expuso el estado de esta cuestión, que debe abordarse decididamente en la próxima Conferencia hispanoportuguesa.

EN GOBERNACION

Indice de noticias oficiales

El domingo y ayer facilitó la sección de Orden público del ministerio de la Gobernación el siguiente índice de noticias recibidas en aquel departamento oficial:

El lanzamiento de anuncios desde aviones

«El excelentísimo señor director general de Seguridad ha dictado una orden prohibiendo durante los espectáculos taurinos que se celebren en la provincia de Madrid el vuelo de aviones sobre las plazas de toros, y, por lo tanto, arrojar desde los aeroplanos que se dediquen a propaganda comercial anuncios de ninguna clase durante la celebración de las corridas.»

Por fijar pasquines

En la madrugada de ayer ha sido detenido un individuo por colocar pasquines en los faroles y demás sitios de la vía pública.

La actitud de los estudiantes

Salamanca.—Cuestión escolar sigue sin variación, no habiendo ocurrido ningún incidente en el día de ayer.

Alicante. — Los estudiantes han intentado la huelga, no consiguiéndolo, dándose las clases normalmente en el Instituto, Escuelas Normales de Maestros y de Comercio, asistiendo casi la totalidad y no ocurriendo incidentes.

Granada. — Según comunica el gobernador civil, los estudiantes, dentro de las Facultades, han cometido desórdenes, dando lugar a que la Junta de gobierno clausurase las Facultades hasta el día 31 de este mes. En la vía pública el orden ha sido completo.

Conflictos sociales

Bilbao. — Estado actual huelga fábrica hojalata Rochelt continúa igual estado, trabajando 126 obreros de los 240 declarados en huelga.

San Sebastián.—Los obreros albañiles acordaron por aclamación aceptar laudo de Comité paritario construcción y reintegrarse desde mañana al trabajo, dando por terminada la huelga. Los peones se reintegraron hoy al trabajo.

Zaragoza. — Conflicto de Junta administrativa monte vecinal de Biota, que produjo alteración orden público, ha sido solucionado, restableciéndose aquél.

Seo de Urgel.—Solucionada huelga en minas Cooperativa flúido eléctrico del término municipal de Tost, entrando a trabajar normalmente personal.

Huesca. (Domingo.)—El paro de los peones obreros ha disminuído en el día de ayer, volviendo al trabajo algunos, abrigándose la esperanza de que el próximo lunes la normalidad será completa, no habiéndose registrado ningún incidente.

En el penal de San Miguel de los Reyes

Valencia. (Domingo.) — Al visitar director general Prisiones establecimiento penal de San Miguel de los Reyes, reclusos hicieron manifestaciones protesta contra director aquel establecimiento.

Valencia. (Lunes.)—Los penados del de los Reyes promovieron en la mañana de hoy un escándalo, destrozando algunos objetos; pero depusieron su actitud, que fundaron en lo deficiente de la alimentación.

Otras noticias

En Mollerusa, línea de Lérida a Barcelona, a causa de un cambio de vía mal dado, se produjo un choque entre dos trenes de mercancías, resultando con desperfectos el material ferroviario, especialmente ambas máquinas. Afortunadamente no ocurrieron desgracias personales, y la vía quedará expedita dentro de diez horas.

Alicante.—Comunica el alcalde de Jijona que un incendio en el Ayuntamiento ha sido por completo dominado, con pérdida de la documentación.

Murcia. — No ocurre novedad. Tranquilidad y normalidad en toda la provincia.

El número de hoy de LA LIBERTAD consta de DOCE páginas, y su precio es el de costumbre: DIEZ CENTIMOS

Notas médicas

El doctor Costi, en la Oftalmológica

En la Sociedad Oftalmológica de Madrid, y ante las más destacadas personalidades de esta especialidad, D. Carlos Costi dió su anunciada conferencia sobre «Glaucoma con agudizaciones premenstruales».

Los doctores Basterra, Mansilla, Márquez, Renedo y Comenge intervinieron haciendo algunas objeciones, que fueron rebatidas por el conferenciante en tal forma, que los citados doctores quedaron plenamente satisfechos por el estudio presentado por el joven doctor.

Colegio de Médicos

Se pone en conocimiento de los señores colegiados que hoy, a las siete y media de la tarde, se celebrará junta general extraordinaria, con arreglo al siguiente orden del día:

Primero. Presentación de la Junta de gobierno a la general.

Segundo. Petición reglamentaria de señores colegiados para tratar en junta general extraordinaria acerca de la representación del Colegio en la Diputación provincial.

Dado lo importante del tema a tratar, se ruega a todos la puntual asistencia.

Sociedad de Higiene

Hoy, a las siete de la tarde, en el Colegio de Médicos celebrará sesión la Sociedad de Higiene.

Se discutirán los siguientes temas: «Cremación cadavérica» y «La aviación sanitaria en la profilaxis del paludismo».

Tienen pedida la palabra los doctores Martín Menéndez, Yagüe, Navarro Serret y otros.

Sociedad Ginecológica

Esta Sociedad celebrará sesión pública mañana miércoles, a las siete de la tarde, en el Colegio de Médicos, con el siguiente orden del día:

El doctor López Dóriga hablará sobre «El parto en la presentación de nalgas, variedad incompleta».

El doctor Parache, sobre «Pelvis oblicua oval».

El doctor Rebollo, de «Embarazo extrauterino», comentarios de 130 observaciones.

La huelga de cocineros, aplazada

En la noche del domingo se celebró en la Casa del Pueblo la asamblea en que los cocineros de Madrid habían de decidir si iban o no a la huelga anunciada.

Después de amplias discusiones, en que se expusieron los distintos puntos de vista, se acordó aplazar el paro por ocho días para ver si en ese tiempo se resuelve el asunto de los contratos en el ministerio de Trabajo.

En la reunión hubo el mayor entusiasmo. La concurrencia fué tan numerosa como hacía suponer la importancia de la cuestión que se había de tratar.

GUADALAJARA. La capilla de Luis de Lucena, iglesia de San Ginés instituto de segunda enseñanza, el panteón de los duques del Infantado, llenos de bellezas arquitectónicas, merecen ser visitados.

MOVIMIENTO OBRERO

Círculo Socialista

Organizada por esta Agrupación y a beneficio de sus escuelas se celebró una velada teatral el día 9 del corriente en el teatro Pérez Galdós, poniendo en escena el drama en un acto y en verso de los artistas noveles D. Agapito Pérez y D. Atanasio Coto, titulado «Según es la siembra», destacándose del bello sexo Conchita Lamata, Angelita Lamata, y de ellos los Sres. Guillermo L. Ruiz, Francisco L. Marcos, Juan Fernández y Roberto Palacios.

A continuación, el notabilísimo trío musical Los Diabolines ejecutó las más selectas obras de su variadísimo repertorio, y para final, el notable imitador D. Francisco Fraguas realizó trabajos tan llenos de humorismo que escuchó sendas y merecidas ovaciones.

Grupo de Educación Sindical de Albañiles

Este Grupo celebrará junta general extraordinaria hoy martes, a las ocho de la noche, en su nuevo domicilio social, calle de San Marcos, número 3, bajo, en la que se discutirá con arreglo al siguiente orden del día: Lectura del acta de la sesión anterior. Propuesta del Comité, relacionada con la jornada en el oficio. Opinión que ha de formar el Grupo con relación a los cargos retribuídos. Preguntas y proposiciones de los asociados.

Dada la importancia de los asuntos a tratar, se recomienda la asistencia de todos los afiliados.

Dependientes municipales

Esta Agrupación celebrará junta general ordinaria hoy martes, a las ocho de la noche, en el salón terraza de la Casa del Pueblo, con el siguiente orden del día: Lectura y aprobación del acta de la anterior. Lectura y aprobación del balance de cuentas. Gestiones del Comité. Ruegos, preguntas y proposiciones.

El Trabajo

Esta Sociedad de obreros albañiles celebrará junta general ordinaria (continuación de la celebrada el día 25 del pasado mes de Abril) los días 15, 20, 22 y 27 del presente mes de Mayo, a las ocho de la noche, en el salón grande de la Casa del Pueblo, calle de Piamonte, 2, principal, en cuyas reuniones proseguirá la discusión pendiente en la celebrada el día 25 del referido mes anterior.

Dependientes de las Artes Blancas

Esta Sociedad celebrará junta general ordinaria hoy martes, a las seis de la tarde, en el domicilio social, Corredera Baja, 20, principal, para tratar el siguiente orden del día: Lectura del acta anterior. Lectura y aprobación de las cuentas del primer trimestre de 1930. Gestiones y proposiciones de la Junta directiva. Altas y bajas. Preguntas y proposiciones de los asociados. Elección de cargos vacantes.

De Carabanchel Bajo

Una mujer herida en riña

En el camino del Rey, de esta localidad, se encontraron Consuelo Leira Vilar, de treinta y cinco años; una hija de ésta, llamada Teresa Rivas Leira, y Gaspar Pérez Vera, al que acompañaba su esposa.

Entre éstos habíase desarrollado una discusión el domingo por la mañana acerca de una deuda. Cuando se encontraron volvieron a discutir, y resultaron heridas en la refriega Consuelo y su hija Teresa.

Según un transeúnte, en la refriega intervino un cuchillo de los que se utilizan para cortar carne; pero esta arma no ha sido encontrada.

La Guardia civil del puesto del Terol, que intervino, condujo a las lesionadas a una Clínica de urgencia, siendo curadas de lesiones menos graves, salvo complicaciones.

El sargento D. Pedro González y el cabo Adelaido Molina, con fuerzas a sus órdenes, detuvieron a Gaspar, no interviniéndosele la cuchilla porque dijo a la Guardia civil que hace tiempo la tenía empeñada.

Los vecinos del Terol

En el salón Sanz celebró el domingo un acto cultural la Asociación de Vecinos de los barrios Terol, Blandión y Humanitaria.

Disertaron D. Manuel Rojas, sobre «Ciudadanía», y el médico D. Faustino Barrera, sobre «Cuestiones sanitarias».

Ambos estuvieron muy acertados en el desarrollo de los temas enunciados, y fueron aplaudidos por el numeroso público que llenaba el salón.

SUCESOS

Accidente desgraciado.—Antonio Pérez Pérez, de siete años de edad, que vive en la calle del Alférez España, número 11, fué asistido en la Casa de socorro de arrancamiento de la mitad inferior de la falange del dedo meñique de la mano derecha.

La herida se la produjo al pillarse con la puerta de su casa.

Los ladrones. — D. José Coque Acevedo, propietario de la carpintería establecida en la calle de Hermosilla, número 119, ha denunciado que le han substraído herramientas de su propiedad y otras de un oficial, cuyo valor no determina.

—Del domicilio de D. Francisco González Ruiz, situado en la calle de Claudio Coello, número 91, se han llevado 280 pesetas.

—En unas naves situadas en la calle de Francisco Silvela, donde se guardan maquinarias de un diario de la mañana, violentando la puerta, se han llevado barras de cobre y cojinetes tasados en 1.500 pesetas.

Un joven «prodigio». — Ventura González, de veinticinco años, dueño de un establecimiento de compraventa situado en la Ribera de Curtidores, número 23, presentó una denuncia contra uno de sus dependientes, como presunto autor de la substracción de 2.500 pesetas.

De las averiguaciones practicadas por la Policía se ha podido comprobar que el denunciado, que es Pedro Miño, de diecisiete años, ha estado recluído en el Reformatorio del Tribunal Tutelar para niños, por ser autor de otras substracciones.

ACADEMIA DE BELLAS ARTES

La sesión de ayer

Anoche se reunió la Academia de Bellas Artes, bajo la presidencia del conde de Romanones, con asistencia del Sr. Tormo. El señor Mélida sometió a la Academia la petición de que se devuelva al Hospital de Caridad de Sevilla el cuadro de Murillo «Santa Isabel y los enfermos». Se acordó que no se podía acceder a la petición porque el cuadro no es propiedad de aquel hospital, sino de la Academia, a la que fué donado, y ésta cree que el mejor lugar de conservación y contemplación es el Museo del Prado. Se nombraron varios académicos correspondientes.

NOTICIAS

Círculo Mercantil.—Hoy martes, en el Círculo de la Unión Mercantil, y a las diez y media de la noche, pronunciará una conferencia D. Francisco Novela acerca del tema «El monopolio de petróleos».

Fiesta andaluza.—La Casa Central de Andalucía, para solemnizar la fiesta del Patrón de Madrid, San Isidro Labrador, celebrará el próximo día 15, a las diez y media de la noche, una gran fiesta andaluza para los socios y sus familias, concurriendo las muchachas ataviadas con el clásico mantón de Manila.

*

Funeraria del Carmen, Infantas, 25

*

Propietarios de automóviles «taxis».—Esta Agrupación convoca a todos los propietarios de automóviles «taxis» de Madrid, sin excepción alguna, a una asamblea general de industria que se ha de celebrar mañana miércoles, a las diez y media de la noche, en el local de la Sociedad La Unica, calle de Barceló, número 7, para tratar asuntos de extraordinario interés.

Ateneo de Madrid.—Hoy martes, a las siete de la tarde, D. Fernando Sáinz, inspector jefe de Primera enseñanza de Granada, dará una conferencia sobre el tema «Posibilidades de nuestra escuela nacional».

Academia de Jurisprudencia.—Hoy martes, a las siete de la tarde, se celebrará la décima conferencia de la serie organizada por la Junta de gobierno para conmemorar el segundo centenario de la fundación de la Academia, haciendo uso de la palabra D. Valeriano Casanueva y Picazo, secretario general de la Corporación, quien disertará acerca de «Los Silvela», presidentes que fueron de la misma.

Instituto de Relaciones Culturales.—Hoy martes disertará D. José Villalba acerca del tema «Ruinas del antiguo Méjico», a las siete de la tarde, en la Sociedad Económica de Amigos del País, plaza de la Villa, número 2, y mañana miércoles, D. Sebastián Recaséns, con el tema «Patología social femenina».

Círculo de Bellas Artes.—Mañana miércoles, a las siete de la tarde, los eminentes artistas Jesús Fernández Lorenzo (violinista) y Pascual Espert (pianista) darán un recital en la sala de espectáculos de dicha Sociedad, interpretando un interesante programa.

Podrán asistir a dicho acto los señores socios y personas de su familia y los poseedores de invitación.

Centro de Hijos de Madrid.—El día de San Isidro se celebrará la fiesta organizada por este Centro, en los Viveros de la Villa, a beneficio de la Casa de Estudios.

Desde las diez de la mañana hasta al anochecer durará el espectáculo, pudiendo entrarse con meriendas.

La banda de Ingenieros, dirigida por el popular maestro Marquina con sus cincuenta profesores, interpretará bailes típicos madrileños y zarzuelas clásicas, alternando con la orquesta del Centro de Hijos de Madrid, Guadix, dirigida por el reputado maestro Quiroga.

Centro Burgalés.—Con motivo de la festividad de San Isidro, el elemento joven de este Centro celebrará un baile de sociedad en su domicilio social (Mayor, 6 y 8), mañana miércoles, a las diez de la noche, en honor de los forasteros que lleguen a la corte, y al que pueden asistir los señores socios y señoras que les acompañen.

Ministerio de Educación, Cultura y Deporte 2012

REQUERIMIENTO FRATERNAL

LA SOLEMNIDAD DEL MOMENTO

«Nos consta que el distinguido abogado ovetense D. José Buylla y Godino, uno de los republicanos más destacados de Asturias, ha recibido una carta muy interesante que versa sobre el actual momento político, del ilustre jefe de la Alianza Republicana, D. Alejandro Lerroux. En dicha carta el señor Lerroux afirma que es deber de las izquierdas apoyar el bloque constitucionalista que propugna la convocatoria de unas Cortes Constituyentes. El jefe radical aconseja a sus amigos que, sin fundirse con las fuerzas que integran el bloque, se sumen a la mencionada coalición política, ya para rebasarla en un día si fuere posible, o ya para colaborar en un nuevo Código fundamental para el país, que abrirá el camino a inmediatas posibilidades republicanas.»

(De «El Noroeste», de Gijón.)

Hemos tenido ocasión de leer el texto de la carta a que se refiere nuestro colega gijonés, y aunque se nos facilitó una copia de ella, por el estilo—que es innegablemente el hombre—y por el contenido, fácilmente se advierte que está escrita por la mano briosa del ilustre jefe de los republicanos radicales.

Don Alejandro Lerroux, una vez más, dando pruebas de su gran inteligencia y de su experiencia política, no pide imposibles a los hombres ni quiere forzar las situaciones hasta violentarlas y hacerlas infecundas.

El Sr. Lerroux, como todo el que no tenga dobles cataratas espirituales que no le dejen ver la situación moral del país, advierte que, en estos días de transición, la teoría del todo o nada va a poner otra vez a las izquierdas españolas en trance de infecundidad, desaprovechando todas las favorables coyunturas para dar a la caña del timón un impulso que nos ponga en rumbo seguro hacia la gran etapa de las realizaciones del liberalismo.

Nosotros personalmente quisiéramos la República; en ella, sólo en ella, han de tener plena satisfacción nuestros ideales. Pero antes que nada, preferimos algo, y muy especialmente nos interesa salvar las esencias democráticas, las substancias liberales, que son el patrimonio común de cuantos tenemos en la política un origen tan bien definido como inconfundible: la Revolución francesa.

Por esto hemos venido predicando sin descanso en favor de la gran cruzada de las izquierdas, donde pueden tener cabida cuantos como nosotros, ante todo y sobre todo, se comprometan a defender los principios de la soberanía popular, el gobierno del pueblo por el pueblo, la libertad de conciencia y la supremacía del Poder civil.

Lo demás vendrá, llegará a su hora, fatalmente, sin que nada ni nadie pueda torcer el curso de los acontecimientos, que surgirán como fruto obligado de esta empresa liberal.

Hay en las palabras de D. Alejandro Lerroux una insinuación clara, que es una prueba más de la perspicacia del caudillo republicano, que en este punto coincide de lleno con otro hombre cumbre de la democracia española: Marcelino Domingo. Se trata del supuesto primordial de toda crítica y análisis de la vida nacional: los partidos están en trance de crisis esencial.

La descomposición de todas las organizaciones partidistas anteriores al hecho ominoso del 13 de Septiembre de 1923 es completa y definitiva. Nada ni nadie puede contenerla. Tendrán que ser substituídas por otras nuevas. Y éstas serán tal y como las quieran delinear los hombres de izquierda.

¿Han pensado en las responsabilidades que contraen los que de buena fe, lo reconocemos y lo proclamamos, con su parcialismo dificultan esta obra? Nosotros, una vez más, les invitamos cordialmente a que reflexionen sobre este extremo. Los momentos son de una solemnidad histórica.

DUELO EN CORDOBA

La muerte de Romero de Torres

En la capilla ardiente.--Las modelos del artista.--Desfile de personalidades

Córdoba, 12.—Desde ayer mañana llegaron numerosísimos telegramas de pésame de provincias y del Extranjero expresando el dolor que ha producido la muerte de Romero de Torres.

Numerosas personalidades políticas, aristocráticas, artistas y literatos telegrafían en igual sentido. Son también muchas las tarjetas que se reciben, y se han llenado de firmas los pliegos colocados en la portería.

El lecho mortuorio fué cubierto de flores, ofrendadas por las entidades cordobesas y los amigos del finado.

La capilla ardiente se ha instalado en la sala Antonio Castillo, del Museo Provincial, y ha sido cubierta con paños negros. El cadáver, depositado en un arca de caoba con adornos de plata, está envuelto en un sencillo sudario.

En la capilla ardiente hubo un momento de gran emoción al llegar y arrodillarse ante el cadáver, llorando, las gitanas Amalia y Antonia, «la Pelá», que sirvieron de modelo para el cuadro «Muerte de Santa Inés» y «Musa gitana». También se presentó otra jovencita, muy popular en Córdoba, que sirvió de modelo para el cuadro «La niña de la Piconera», expuesto actualmente en Sevilla. La muchacha dejó flores junto al cadáver del maestro.

El pintor Alfonso Rosal, discípulo de Romero de Torres, sacó la mascarilla y modeló la mano derecha del finado.

En el estudio de Julio Romero se halla expuesto el retrato de la condesa de Colomera, perteneciente a esta familia cordobesa, y que es la obra póstuma del genial pintor. La paleta que utilizó se halla enlutada con crespones negros.

Acuerdos del Ayuntamiento

En el Ayuntamiento celebró sesión extraordinaria la Comisión permanente municipal para tratar del entierro del hijo predilecto de la ciudad Julio Romero de Torres. El alcalde, Sr. Jiménez Ruiz, en un breve discurso, exaltó la figura del gran pintor fallecido. Se acordó ceder a perpetuidad los terrenos del cementerio de San Rafael donde reposarán los restos del artista muerto y sufragar todos los gastos del entierro y del funeral, que se celebrará el noveno día después de la muerte.

También la Diputación acordó asistir en pleno al entierro de Romero de Torres. En señal de duelo se han suspendido las clases de todos los centros oficiales. Los elementos obreros de la Casa del Pueblo han repartido un manifiesto invitando a sus compañeros a que concurran al entierro.

El ministro de Justicia.--Pésames.--Llegan representaciones para el entierro

Ayer domingo llegó en el expreso el Sr. Estrada para asistir a una fiesta campera. En la estación se enteró del fallecimiento de Romero de Torres, mostrándose impresionadísimo. Estuvo en la casa mortuoria y oró ante el cadáver. Hablando de la muerte del gran artista, manifestó que España estaba de luto y que el arte de Romero de Torres había traspasado la frontera.

No obstante tener proyectado volver anoche a Madrid, el señor Estrada conferenció con el jefe del Gobierno, encareciéndole éste que se quedara en Córdoba para presidir, en nombre del Gobierno, el entierro.

Don Alejandro Lerroux ha telegrafiado a la familia del finado expresando su pésame y diciendo que estará representado en el entierro.

Han llegado numerosas representaciones de Madrid y de todas las provincias andaluzas. Ayer se suspendió el concierto de la Banda municipal.

También hoy llegaron innumerables personas para asistir al entierro.

Preparativos para el entierro. Doscientas coronas

Las coronas recibidas hasta la dos de la tarde en la casa mortuoria son más de doscientas, entre ellas una del famoso espada Belmonte y otra del novillero Torón.

A las cuatro de la tarde, momentos antes de empezar los funerales en la parroquia de San Francisco, la circulación en los alrededores se hacía imposible por estar todas las calles ocupadas por un inmenso gentío. Por las vías afluentes al Museo era imposible transitar. Todos los conductores de «taxis» acordaron asistir al entierro del gran pintor y colocaron en los coches lazos negros.

La plaza del Potro presentaba un severo aspecto. Todos los edificios estaban enlutados, y un inmenso gentío invadía el Museo de Bellas Artes para ver el cadáver de Julio Romero de Torres.

Los obreros han repartido una sentidísima proclama invitando al elemento trabajador a asistir al entierro.

Solemnes funerales

A las cinco de la tarde, y en la iglesia parroquial de San Francisco, se han celebrado funerales en sufragio de Romero de Torres. El templo estaba abarrotado de público, así como las calles adyacentes. Había tres presidencias: la oficial, con asistencia del ministro de Justicia, que ostentaba la representación del rey y del Gobierno y de todas las autoridades locales; otra constituída por representaciones de Sociedades artísticas y obreras, y otra formada por la familia, en la que figuraban los hermanos y los hijos del finado, D. Ignacio Auñón, D. Antonio Jaén, íntimo de la familia, y otros.

Al traslado de los restos desde la casa al Museo Provincial concurrieron más de quince mil personas de todas las clases sociales, incluso mujeres.

Al cementerio

Terminados los funerales, se organizó el cortejo para acompañar los restos del gran pintor andaluz al cementerio.

La comitiva se trasladó desde la iglesia al Museo Provincial, donde recogió los restos.

Se formaron también tres presidencias.

Sobre el arca de caoba que llevaba al finado iban las paletas y pinceles de Romero de Torres.

El féretro iba a hombros de obreros de distintos oficios.

Detrás marchaban las banderas del Contro Filarmónico, Sociedades obreras y exploradores.

Detrás de la carroza fúnebre iba un grupo de mujeres, y entre ellas las modelos de varios de sus cuadros llevando flores.

Luego veintinueve coches con coronas.

La mayoría de los balcones del trayecto tenían colgaduras negras, y sus ocupantes arrojaban flores sobre la caja mortuoria.

Frente al Ayuntamiento se detuvo y se rezó un responso.

En las calles de Gondomar y del Gran Capitán un gentío enorme se unió a la ya imponente comitiva. Esta continuó su marcha hasta la típica plaza de los Dolores, donde se inspiró el gran artista para su cuadro «La saeta».

Una orquesta, en la que figuraban mujeres andaluzas, tocó un trozo musical de Schubert. El momento fué de una gran emoción y muchas personas lloraban.

Siguió el cortejo por los barrios típicos de la Magdalena y de Muñisis, hasta el cementerio de San Rafael.

El sepelio

Varios miles de cordobeses acompañaron el cadáver de Romero de Torres al cementerio.

Al depositarse el féretro al borde de la sepultura, y antes de verificarse el enterramiento, D. Eduardo Baró, director de «El Liberal de Córdoba», leyó una poesía suya y otra del poeta cordobés Francisco Arévalo, ambas admirables y sentidas composiciones inspiradas en la muerte del gran artista.

El catedrático del Instituto don José Camacho leyó otra poesía.

Se leyeron luego unas admirables cuartillas ofrendadas por los hermanos Quintero a su amigo Julio Romero de Torres.

Finalmente, el catedrático señor Jaén pronunció un discurso de exaltación para el arte del insigne pintor fallecido.

Un monumento.--Los últimos cuadros vendidos

La Asociación de la Prensa, de Córdoba, ha acogido la idea de erigir un monumento a Romero de Torres en la típica plaza de Jerónimo Páez, inmediata a la calle de Romero de Torres.

La estatua será ejecutada por el escultor Juan Cristóbal, íntimo de Julio Romero de Torres.

El hermano del artista, D. Enrique, manifestó que los cuadros últimamente vendidos en Sevilla a D. Arturo Iriarte, titulados «Rivalidad», «La niña de las uvas», «Desnudo» y «Gitana», lo fueron en 100.000 pesetas. Otro, titulado «Laría», lo adquirió la señorita peruana Isabel Salcedo en 5.000 pesetas.

Actualmente estaba en negociaciones para vender otros dos cuadros a norteamericanos que los habían visto en Sevilla. Estos compradores habían anunciado que vendrían a Córdoba para convenir el precio.

ESTAMPA

Ese negro abrasado vivo por los habitantes de Sherman (Estado de Texas) mueve a compasión. No esperó la multitud indignada a que le enjuiciara el Tribunal. La multitud de blancos asaltó la Audiencia, se apoderó del reo, lo arrastró por la ciudad y lo arrojó vivo a una hoguera.

Los blancos civilizados, en nombre de la civilización, mataron cruelmente al negro que simbolizaba la barbarie. Pero lo cierto es que entre la civilización blanca y la barbarie negra no había diferencia substancial. Sólo existía la accidental del color. El delito del negro no era privativo y específico de su raza. Los tratadistas han estudiado los delitos de los negros caracterizados por la ferocidad. El delito imputado al negro es muy frecuente en los blancos. No era un delito racial.

Pero realizada la violación de una mujer por un negro, la conciencia de la raza blanca no se satisface si no es con el exterminio del violador. Postura muy diferente cuando el delincuente es blanco. Entonces la sociedad de blancos no se estremece y deja que se tramite friamente la querella o denuncia de la ofendida. El violador no es quemado vivo. Muchas veces gana un entorchado en su carrera donjuanesca, y si es tenaz reincidente llega hasta ser envidiado héroe de livianos amoríos.

Total: que si nos empeñamos en hallar hondas diferenciaciones entre un negro y un blanco, después de veinte siglos de civilización, sólo lograremos encontrar una pequeña alteración del color y un poco de pulimento en la corteza. ¡Pero en el fondo!...

ANTONIO DUBOIS

LA PRENSA

Una afirmación de «El Socialista»:

«Nosotros estamos contra las dictaduras, pero no contra la revolución. Es más: la consideramos indispensable para salvar y redimir al país.»

*

En el propio colega encontramos esta nota, que queremos divulgar:

«Nuestro camarada el ilustre escultor Emiliano Barral encargó a la Casa Lizárraga las letras dibujadas por Mariano Espinosa para el mausoleo a Pablo Iglesias.

Cuando nuestro camarada y amigo pidió la cuenta, la Casa Lizárraga respondió que no cobraba su trabajo, que lo dedicaba como tributo a la realización de la obra artística dedicada a exaltar la memoria del maestro Pablo Iglesias.»

Confortan el ánimo estos espontáneos rasgos de adhesión a causas generosas, a hombres que consagraron la vida a las ideas y a los ideales.

No todo es egoísmo y baja adulación. He ahí un gesto lleno de nobleza.

*

Escribe «El Liberal»:

«Los socialistas, por boca de Besteiro, dicen:

«Queremos que los republicanos garanticen el desarrollo de las organizaciones obreras.» Y los republicanos contestan: «Aceptado. Nosotros, por nuestra parte, pedimos una sola cosa: pasión por la República.»

No vemos, pues, el menor inconveniente para la organización del frente republicanosocialista. Lo asombroso es que los haya habido alguna vez.»

*

De todos los periódicos:

«Un periodista dijo al conde de Xauen que, en general, la Prensa apoyaba a este Gobierno para la realización de esos propósitos, y que no podría quejarse de ella. El presidente contestó:

—No, no; si yo no me quejo. Sin embargo, no crean ustedes que se advierte un gran calor, porque no se perdona nada en ningún momento, y así, todos procuran arañar siempre que se les presenta una ocasión. Yo me hago cargo...»

Pues si se hace cargo el general Berenguer, no se le ocultará que en lo fundamental, esto es, en la misión que trajo este Gobierno de devolverle al país sus libertades y garantías, ha tenido desde el primer momento—y la sigue teniendo—la adhesión de la Prensa.

Piense el general Berenguer que ese «gran calor» que echa de menos supondría para los periódicos casi tanto como convertirse en ministeriales, y la Prensa no puede ser ministerial nunca; porque es, o debe serlo, órgano fiscal.

LEA USTED LA LIBERTAD

*

Dice «El Debate»:

«La situación de España es tal cual la describe el general Berenguer en las declaraciones que ayer publicamos. Es decir, la situación hoy es la misma que en el 31 de Enero, día en que juró el Gobierno Berenguer. La misma, no; es mejor.»

¿En qué quedamos? Es como si dijéramos: «Fulano es tonto. Tonto, no. Es inteligentísimo.» ¡Oh, la dialéctica jesuítica!

Prosigue «El Debate»:

«Ninguna fuerza social se ha indisciplinado. Ni el Ejército, ni los funcionarios públicos, ni siquiera una parte del elemento obrero. Los obreros, en su totalidad—católicos, socialistas o sindicalistas—, han permanecido completamente ajenos a los fracasados conatos sediciosos.»

¿A cuáles conatos de sedición se refiere «El Debate»?

Porque, en verdad, hasta ahora no ha habido sobre este punto más que rumores, muy bien comentados por el jefe del Gobierno con palabras que ha recogido toda la Prensa.

*

«La Epoca» glosa la carta de don Santiago Alba, que ya conocen nuestros lectores, a propósito del fantástico «pacto de las Ramblas»:

«A muchos, no sólo en la izquierda, sino también en la derecha, conviene meditar sobre lo que se dice en los anteriores renglones sobre «miscelánea», «confusión», «barullo», «triste estridencia infecunda». El Sr. Alba vive en un país de grandes pasiones políticas; pero pasiones que se concentran en torno de problemas de substantividad, no en escarceos hábiles, y a veces contradictorios.»

*

Don Ramiro de Maeztu, ex embajador de la Dictadura en Buenos Aires, ha dado una conferencia, rodeado de Callejo, Calvo Sotelo, etcétera.

Muestras de cómo viene el autor de cierto cuento anarquista, publicado hace años en un tomo popularísimo, que se titula «Dinamita cerebral»:

«He podido observar cómo en el Club de Buenos Aires los libros de verdadero valor que allí llegaban eran de católicos y monárquicos.»

Otra:

«Hay que desechar las ideas tranochadas, tales como la del sufragio universal.»

Esta última idea debe encajar muy bien en el programa del grotesco partido de Calvo Sotelo, Callejo y Compañía.

ESTE NUMERO ESTA CENSURADO

INSISTENCIA BALDIA

Otro empujoncito al Estatuto de Prensa

El ex órgano de la ex U. P. empezó anoche a publicar el famoso proyecto de Estatuto de Prensa de la no menos famosa Asamblea «Consuntiva», y afirma que son muchísimos los periódicos españoles que lo desean.

¿Muchísimos? Que nosotros sepamos se trata de una multitud de dos: el órgano de los jesuítas y el propio de la ex U. P.

Conviene repetirlo: los dos únicos periódicos que han demostrado merecerlo. «El Debate» no ha rectificado aún la patraña que lanzó a provincias sobre el estudiante Sbert, y el papel de los ex upetistas, que ataca diariamente al maestro Unamuno, escamoteó a sus lectores la reivindicación oficial del egregio profesor.

Esos dos periódicos sí la merecen y la necesitan; pero a los demás nos basta con nuestra propia conciencia para no cometer ningún acto reprochable.

ESTE NUMERO ESTA CENSURADO

El viajero que disponga de un solo día en España debe gastarlo sin vacilar en ver TOLEDO.—M. B. Cossío.

EL BANQUETE DEL DOMINGO

EN HONOR DE GARCIA SANCHIZ

Poco espacio. Martes. Lotería. Toros. Deportes... Y banquete a Federico García Sanchiz. Si fuéramos a dar completa la lista de concurrentes y adheridos, resultaría otra lista grande. «Todo Madrid» estaba allí, en el espléndido comedor del Ritz. Ahí van unos cuantos nombres, unos pocos nada más, ya que no es posible ir nombrando a más de trescientos comensales y otros tantos adheridos sin incurrir en el reproche—justificado—del regente. Además que es necesario contar algunas cosas. En fin, en la presidencia tomaron asiento la marquesa de Bellamar, la señora de Van Elghen, Conchita Piquer, José Sánchez Guerra, Ramón Pérez de Ayala, Sr. Bugallal, Sr. Goicoechea, ministros del Uruguay, Ecuador, Santo Domingo, Félix Lorenzo, director de «El Sol»; Francisco Verdugo, de «La Esfera» y «Nuevo Mundo»; marqués de Valdeiglesias, de «La Epoca»; D. Antonio Royo Villanova, el doctor Jerónimo Megía, padrino de García Sanchiz en el «Conde Zeppelin» en esta excursión que motiva el homenaje...

Federico García Sanchiz

Repartidos aquí y allá: Melquiades Alvarez, Araquistain, Dionisio Pérez, Indalecio Prieto, Quintín de Torre, S. Miranda, Hidalgo Caviedes, duque de Canalejas, Juan de la Encina, Montiel, Sotomayor, Verdugo Landi, Fernández Cancela, Oliver, Pujol, González Anaya, Ruiz Contreras, Landi, Benlliure, los Benedito, Pinazo, Julio y Francisco Camba, Catá, Montero Alonso, Prats y Beltrán, Gutiérrez Gamero, Díaz Fernández, Vital Aza, Slocker, Zúñiga, Robles, Luis González, Matilla, Monteagudo, José M. Urgoiti, maestro Alonso, Angel Lázaro, Calvache, Sancha, Isunza, Quijano, Urbina, Xaudaró, Eduardo Marquina, Ardavín, Sáinz Rodríguez, Ortega, Rafael Sánchez Guerra, Campúa, Mori, Camín, Sirval, Uhthoff, Lezama, Calvo, Fernández Cuenca, Bretaño, Capuz, Negrín, Del Vayo, conde de Cerragería, Penagos, Oliver, Moncayo, García Martí, Abril, Agustín López, López Barroso, Salaverría (E.), Hermoso, Zaragoza, Lloréns, Basilio Alvarez, Adsuara, Saldaña, Tenreiro...

Un aparte para este grupo femenino: señoritas de Ugalde, Arizaga, Corredero, Cuervo, Blanquita Pozas, Perlita Greco, Antoñita Torres, Irene Rubens y Conchita Rey.

Adhesiones. Montero Alonso hace el silencio y va leyendo: Benavente, Lerroux, Marañón, Luca de Tena, Asúa, Gabaldón, Sassone, Juan Cristobal, Joaquín Aznar, Director de LA LIBERTAD; Insúa, Espina, «Demófilo», los Quintero, Zozaya, Salinas, las familias de los náufragos de Bouzas (en un mensaje conmovedor redactado por Fernández Mato), Canedo, Almagro, Alsina, Rodríguez de León, Ortas, Jarnés, Pepe Medina, Cacho, Orberá, San José (Diego), Agrupación de Estudiantes Madrileños, Loreto y Chicote, Gómez Hidalgo, Darío Pérez, Marfil, García Lara, Rico, Hortega, Francisco Villanueva, Sabater, Almagro, San Martín, Moviland, Michelena, Emilio Pisón, José Estrada, Zubiaurre, De Miguel, Venegas, Porras, Lyceum Femenino...

Pérez de Ayala se levantó a leer unas cuartillas ofreciendo el banquete. En párrafos sobrios y certeros estudió el carácter de la oratoria de García Sanchiz, de la que dijo que tenía estilo propio y tradición. Definió el mediterranismo del artista festejado. Discurrió magistralmente sobre diversos puntos de estética, y terminó «rindiéndole a García Sanchiz el mejor de los homenajes—dijo—: el de la imitación».

A continuación se levantó don José Sánchez Guerra. Fuertes aplausos saludaron la figura del ilustre político.

«En toda Comisión organizadora—comenzó—hay una dictadura en potencia. Esa dictadura me ha impuesto la obligación de hablar en este acto. Porque yo hubiera querido venir aquí trayendo mentalmente aquel babero que ponen a los niños con un letrerito que dice: «Come y calla.» En cambio, Melquiades Alvarez ha querido privarnos de su palabra. Tengo la esperanza de que nuestras reiteraciones lo venzan al fin y le escuchemos.

Creedme—prosiguió—que, aparte cierta necesidad que la Comisión me ha deparado (mirando a Bugallal y Goicoechea), mi situación en estos momentos es delicada. Pérez de Ayala ha dicho de García Sanchiz, citando a Lagartijo, algo definitivo respecto a la elegancia de su palabra. Yo, como cordobés, os digo que la comparación entre un torero y un intelectual me parece muy bien, porque Séneca tiene a veces la elegancia de una suerte de Lagartijo. ¡La elegancia cordobesa! Córdoba acaba de perder a uno de sus más grandes artistas, al pintor excelso, al querido Julio Romero de Torres. (Aquí la voz de Sánchez Guerra se hace ronca. Llora D. José.) Pide que, en nombre de todos los presentes, se envíe a Córdoba un telegrama de pésame. (Así se acordó y así lo hizo la Comisión.)

Luego comprometió a Sanchiz para que cuando regrese de su viaje aéreo nos ofrezca un número extraordinario de «El Clamor» con el relato de la excursión. «¡Ojalá que se publique ya sin Censura!»

Una ovación cerró las palabras de Sánchez Guerra.

Se levantó el festejado. Los aplausos sonaron prolongadamente. En estas columnas hemos hecho de la oratoria de García Sanchiz, a propósito de todas y cada una de sus «Charlas líricas», los elogios que merece. Tuvo el domingo el insigne «charlista» uno de sus momentos más felices, pese a la justificada emoción que pesaba sobre él en trance tan solemne.

«Fué Sánchez Guerra, en el banquete a Gutiérrez Gamero—recordó—, quien generosamente me dió el espaldarazo. Por eso está muy bien que hoy me imponga la borla de doctor.

Yo retorné a España en un momento en que España estaba muda. Por otra parte, se había puesto en circulación el tópico de que la oratoria tenía la culpa de todas las calamidades nacionales. Y yo quise encender y mantener en medio del silencio reinante el fuego sagrado de la oratoria. Todos callaban. Don Melquiades estaba en la gruta de Covadonga; Sánchez Guerra, como no quería tartamudear, se marchó a París. Yo me coloqué como un centinela: «¡Alerta está!» Ahora, que ya los oradores empiezan a salir de su silencio, me voy con mi garita a otra parte.

Satisfecho, eso sí. Porque he conseguido—gran hazaña—que la oratoria, que es un arte, que es una función intelectual, tenga su re-

LAS MUJERES DE ROMERO DE TORRES

Rico pan esta carne morena, moldeada
en un aire caricia de suspiro y aroma...
Sirena encantadora y amante fascinada,
los cuellos enarcados, de sierpe o de paloma.

Vuestros nombres de menta y de ilusión sabemos:
Carmen, Lola, Rosario... Evocación del goce.
Adela... Las mujeres que todos conocemos,
que todos conocemos ¡y nadie las conoce!

Naranjos, limoneros, jardines, olivares,
lujuria de la tierra, divina y sensual,
que vigila la augusta presencia del ciprés.

En este fondo, esencia de flores y cantares,
os fijó para siempre el pincel inmortal
de nuestro inenarrable Leonardo cordobés.

MANUEL MACHADO

Ministerio de Educación, Cultura y Deporte 2012

compensa. Es decir, que el público pague por oír hablar.»

Refiriéndose a su viaje, alude al doctor Megía, el cual recibe una ovación de la concurrencia.

Recoge la alusión que Sánchez Guerra hizo a Romero de Torres, y traza un bello responso para el gran pintor.

«Hoy se romperán ellas solas, en muchas casas cordobesas, las cuerdas de las guitarras, y el jugo de los olivares, que es también la sangre de las mujeres pintadas por Romero de Torres, arderá en las lámparas que velen el cadáver del maestro, envuelto en su capa española.

Quiero vencer mi emoción a toda costa. Soy reportero de «El Clamor», y he de dar cuenta en su día—es mi obligación—de este acto. Quédese para la intimidad del hogar esta emoción que quiere desbordarse.»

Los comensales rodearon al final la mesa de la presidencia. García Sanchiz recibió abrazos y felicitaciones durante largo rato.

LOS MALEANTES

"El Americano" hace un mal negocio

En la Casa-cuartel de la Guardia civil del Puente de Toledo se presentó una señora, de nacionalidad italiana, llamada doña Olga de María Paceti, de treinta y nueve años, viuda, agente de comercio, domiciliada en esta corte en la calle de Lavapiés, núm. 21, para denunciar lo siguiente:

Que al salir de una tienda establecida cerca de lo glorieta de las Pirámides, donde había cobrado cierta cantidad, y al tratar de coger el tranvía para ir hacia su domicilio se le acercó un sujeto y violentamente le arrebató el bolso de cuero, en forma de cartera, con 400 pesetas en billetes, documentos y facturas.

El ladrón se dió a la fuga, seguida por ella hasta el Parque de la Arganzuela, donde se internó, perdiéndole de vista.

Acto seguido, con las difíciles señas que facilitó doña Olga del atracador, el cabo comandante del citado puesto, Fidel Sánchez Vázquez, con los guardias Pedro López, Hipólito Gómez, Daciano Villagrás, Martín Olastucy y Joaquín Regodr, dió una batida por las márgenes del río Manzanares, y a las dos de la madrugada del domingo sorprendieron la llegada de un automóvil a la puerta de un bar sito en la calle de Antonio López, en el que iban de «juerga» varios individuos, entre ellos el conocido maleante Antonio Bueno González, «el Americano», de treinta y dos años de edad, soltero, con domicilio en la carretera de Toledo, núm. 20, y que pagaba todo el gasto que se hacía.

Detenido dicho sujeto e interrogado acerca del hecho expuesto, negó su participación en el mismo; pero estrechado a preguntas confesó ser el único autor, ocupándosele una navaja de grandes dimensiones, cien pesetas en billetes, los cuales guardaba en la visera de la gorra, una estilográfica de la propiedad de la señora De Paceti.

Esta se presentó y acto seguido reconoció al atracador.

El bolso, con toda la documentación, lo enterró en el Parque de la Arganzuela, donde lo halló la Guardia civil, entregándoselo a su dueña.

El resto de la cantidad robada había sido gastada por «el Americano».

Todo fué puesto, con el detenido, a disposición del juez de guardia.

Montepío del Sindicato de Actores Españoles

Hoy martes, de tres a cinco de la tarde, y en puestos instalados al efecto, venderán en el vestíbulo del teatro Alkázar las localidades para el gran festival que el miércoles, día 14, deberá verificarse en el teatro Metropolitano, todas las actrices que forman el Comité femenino del Montepío y que son nada más que Aurora «la Goya», María Teresa Montoya, Carmen Díaz, Isabel Barrón, María Caballé, Concha Olona, Felisa Herrero, Matilde Vázquez, Celia Gámez, Perlita Greco, Antoñita Torres, Conchita Constanzo, Laura de Santelmo, Eloísa Muro, Reyes Castizo, «la Yankee» Amparo y Maruja Tabernier, Carmen Maiquez, Carmen Rico, Aurora García Alonso, Pilar Arroyo, Conchita S. de Burman, Margarita Carvajal, señora de Alvarez, Anita Lassalle, Teresa M. de Arcos, Enriqueta Pereda y Soledad Noriega.

Es de suponer que con tales bellezas el trozo de la calle de Alcalá estará más concurrido que nunca. Nosotros sabemos de muchos que han hecho cola durante la noche para adquirir un buen puesto.

Doumergue, en Orán

Orán, 12.—El presidente de la República llegó esta mañana a Orán, última etapa de su viaje, siendo recibido por todas las autoridades y aclamado por la muchedumbre.

Después de visitar la Prefectura y el Ayuntamiento, el señor Doumergue se dirigió con el séquito presidencial a la sala de fiestas de la Exposición del centenario, donde se dió un banquete en su honor.

La lotería universitaria

En el sorteo de ayer Madrid fué poco afortunado

Ayer se celebró el sorteo extraordinario de la lotería universitaria sin nota alguna de interés, aparte de su duración, pues comenzó a las diez menos veinte minutos y terminó después de la una de la tarde

Tampoco había en el salón del sorteo la concurrencia que la importancia de los premios hacía esperar. Por no haber no hubo hoy, como en la lotería de Navidad, las acostumbradas pizarras de los periódicos, pues, por ser lunes, las autoridades obligaron a respetar el descanso dominical de la Prensa.

Madrid fué poco afortunado en el sorteo, pues ninguno de los principales premios cayó en la corte.

Los periodistas conversaron con el secretario de la Ciudad Universitaria, vizconde de Aguilar, haciéndole preguntas sobre la venta de billetes, que, a pesar de la propaganda intensa realizada, no se ha efectuado totalmente.

El Sr. Aguilar contestó que en Madrid el público había respondido con entusiasmo, y que Barcelona, que ha sido la población más favorecida por la suerte, es, en cambio, la que más billetes ha devuelto.

—Este año—dijo—se han vendido 6.000 billetes más que el anterior

Calculaba que el sorteo de ayer producirá a la Ciudad Universitaria unos 13 millones y medio de pesetas.

Dos décimos del «gordo», en Barcelona

Barcelona, 12.—El sorteo de hoy no despertó en Barcelona la expectación que el de Navidad. Baste decir que entre las 34 administraciones que hay en Barcelona se han devuelto a Madrid 819 billetes y dos décimos.

El billete premiado con los siete millones y medio fué vendido en la administración de la calle de Fontanella, regentada por doña Concepción Quílez. Esta manifestó que del billete solamente fueron vendidos dos décimos, no recordando quién los compró.

Los ocho décimos restantes los devolvió a Madrid.

Se sabe que un industrial carpintero, al que hace unos días ofreció doña Concepción el billete premiado, no quiso aceptarlo. Hoy, al enterarse de su tremendo error, se ha puesto enfermo y tiene que guardar cama.

Los periodistas estuvieron en el domicilio de la lotera, cuya hermana manifestó que a primera hora de la tarde se presentó en la administración un señor argentino, vestido elegantemente, para preguntar si era allí donde se había vendido el billete agraciado con el premio mayor.

—Yo le contesté afirmativamente—añadió la hermana de la lotera—, y creyendo reconocer al señor que adquirió los dos décimos del «gordo», le pregunté: «¿Verdad que usted compró los décimos en esta lotería el viernes último?» El señor argentino, como si quisiera eludir la respuesta concreta, contestó: «Pensaba adquirirlos; pero no los compré.»

El segundo, en Zaragoza

Zaragoza, 12.—El segundo premio del sorteo de la lotería nacional, celebrado hoy, que ha correspondido al número 3.412, se halla repartidísimo.

Fué expendido en la administración número 8 de esta ciudad, propiedad de doña Rosario Padilla, y situada en El Coso, núm. 3.

La dueña del popularísimo bar Abdón, situado en el paseo de la Independencia, número 5, doña Pilar Latorre de Mateo, juega dos décimos.

La dependencia participa en diversas cantidades.

Otros beneficiados son: Francisco Monzón, contratista de obras, con 60.000 pesetas; Pedro García, párroco electo de Alcañiz, 25.000; Ignacio Ucedo, médico, 25.000; Pilar Latorre, 200.000; María Calvo, 25.000.

Dos décimos adquiridos por Francisco Cotilla, peluquero, están repartidos de la siguiente forma: Prudencio Solabilla, dueño de la peluquería, cobrará 50.000 pesetas; hermanos Cotilla, 75.000; Ignacio Grumeta, que reside en Aranjuez, 25.000; Juan Rodríguez, aprendiz de la peluquería, 12.500; Delfina Serrano, 50.000; Luis Viesca, delegado de la Unión General de Trabajadores, 50.000; Federico Archanco, 50.000; Alfonso Julián, presidente de la Sociedad de peluqueros-barberos, 50.000; Francisco Valiente, jefe del Servicio de Limpiezas municipal, 50.000; Francisco Ipiens, dueño del bar Viña P., 50.000; Inocencio Jaime, agente de Policía, 15.000; Felipe Sáinz, ídem, 10.000; Vicente Ramírez, dependiente de la Unión General de Trabajadores, 25.000, y Antonio Serrano, 50.000.

Otros dos décimos los adquirió María Ferrer, dueña de una casa de comidas. Participantes: María Ferrer, 200.000 pesetas; sus hermanos y dependencia, 40.000; Eusebio, Antonio y Laureno Valero Ferrer, 50.000.

Un décimo fué adquirido por Brígida Lázaro, viuda de Bosque. Está repartido de la siguiente forma: Luis Villanueva, estudiante de Medicina, 30.000 pesetas; Eleuterio López, soldado de Infantería, 30.000; Marqués, dueño de la zapatería Majestic, 50.000; las vecinas Angeles Tejedor, 25.000; Tomasa Torrero, 25.000, y viuda de Bosque, 50.000.

Otro décimo fué adquirido por Félix Pérez. Participantes: Juan Guzoy, 200.000 pesetas; Félix Pérez, 75.000; hermanos, 50.000, y un vecino, 100.000.

Otro décimo ha sido adquirido por Manuel Almanzor, encargado de los billares del Círculo de Obreros Católicos de Fuenclara. Participantes: Salvador Radigales, 150.000 pesetas; Mariano Almanzor, 75.000; Pascual Almanzor, 25.000, y José Gutiérrez, 50.000.

Otro décimo, adquirido por Mariano Peralta, recadero de Zaragoza-Caspe, lo repartió en pequeñas participaciones en los pueblos del tránsito.

Al guardia de Seguridad Valentín Corrales le han correspondido 25.000 pesetas, y a Joaquín Galiano, 10.000.

Los décimos premiados han sido depositados en los Bancos locales.

El tercero, en Bilbao

Bilbao, 12.—El tercer premio de la lotería se vendió en la administración de la calle de Buenos Aires, regentada por D. Pedro Azcarreta. El tratante de ganado D. Terencio Fierro adquirió varios décimos, dando una participación de 100 pesetas al dueño del café Rif, otra de cinco a un amigo apellidado Galdós y otra a diferentes amigos.

Los restantes décimos fueron repartidos por vendedores ambulantes y se ignora el nombre de los favorecidos. Este billete había estado abonado hasta el sorteo de hoy.

El cuarto, en Valencia

Valencia, 12.—El cuarto premio se vendió en la administración de la plaza de Castelar. El billete entero fué adquirido por una Comisión de falleros, vecinos de las calles de Nave y Bonaire, entre los cuales, al conocerse el resultado del sorteo, se produjo gran júbilo, pues el billete está repartidísimo entre todos los vecinos. La Comisión lo había repartido en participaciones de a peseta, cobrando diez céntimos por cada participación con destino a los fondos destinados a las fallas del año próximo. El que adquirió el billete, llamado Olegario Llivara, se quedó sólo con una peseta de participación. El presidente de la Comisión de la falla, Manuel Nicho, juega ocho pesetas; el tesorero, Francisco Ballester, 10; el secretario, Manuel Guerrero, 13, habiendo dado cinco a la novia, y otras cantidades menores los restantes individuos de la Junta.

El tabernero Ballester, que repartió uno de los décimos, lo hizo en fracciones de a real entre los pobres de la calle.

Una vecina, la carnicera María Balaguer, se quedó con 26 pesetas. Hoy, al enterarse de su suerte, repartió la carne entre los pobres. El procurador D. Francisco Lledó cobrará 11.000 pesetas.

¡NO TENIA ABUELA!

Hay que llevar mucho cuidado con las viudas cultas

Hace poco tiempo, un americano leyó en un periódico un sugestivo anuncio que le intrigó y le subyugó hasta el extremo de lanzarse a la aventura de una amistad.

«Viuda joven, culta, bien parecida, solicita protección caballero edad, sea formal. Dirigirse continental...»

La viuda debe ser «bien parecida» porque la amistad ha durado quince meses. Y bastante «culta» en el arte del disimulo, porque al fin ha sabido embarcar al «caballero de edad y formal» en un asunto que ha estropeado la Policía.

La viudita rogó un día al americano que le escribiera un sobre para un pariente, y cuando hubo terminado elogió el carácter de letra y le rogó pusiera su firma en un papel que, doblado cuidadosamente, tenía encima de la mesa. Al mes de ocurrir esto, el americano recibió la visita de un individuo que se decía representante de la señora E., proponiéndole diversas soluciones para liquidar el depósito de 125.000 pesetas que le tenía hecho la mencionada señora.

Extrañado de esta proposición, el americano ha denunciado el hecho al director general de Seguridad, quien ordenó al comisario jefe de la primera brigada, D. Francisco Salanova, que investigara cuanto hubiera de cierto, para lo cual el Sr. Salanova, con el inspector Sr. Sánchez Isaía y el agente D. Eugenio Benito Poveda, trabajaron activamente.

Fueron al café de Jorge Juan, y el agente Sr. Poveda, disfrazado de camarero, sorprendió el acto preparado de entregar el americano quince billetes de 1.000 pesetas y cinco letras de 3.000 pesetas cada una a Antonio Campos, que llevaba la representación de la señora E., y encontrándose presente Emilio López Hontoria, de cincuenta y cinco años, que ha sido el que ha llevado las negociaciones y cobrado 2.000 pesetas por la gestión.

El Juzgado de guardia interviene en el asunto.

Muerte de un político francés

París, 12.—Esta mañana ha fallecido el senador por los Pirineos orientales, ex ministro y ex candidato a la presidencia de la República, Sr. Pams.

Noticias de aeronáutica

Un accidente a los aviadores Haya y Rodríguez

Sevilla, 11.—Los aviadores Haya y Rodríguez emprendieron el vuelo esta mañana, a las siete cuarenta, con el propósito de establecer una nueva marca mundial de velocidad y distancia en circuito cerrado, con una carga útil de 500 kilogramos, a bordo de un aparato tipo gran «raid».

Una hora antes el aparato fué sacado del cobertizo, cargándose con 3.360 litros de esencia, traída especialmente de Borneo; cien litros de aceite y 500 de agua, que representaban la carga útil del aparato.

Los aviadores llevaban dos termos con café, algunas botellas de agua mineral, higos secos y comprimidos de salicilato.

El peso total del aparato en el momento de la salida era de cinco toneladas.

Después de un recorrido de 900 metros, el aparato despegó en excelentes condiciones, cronometrando la salida el capitán Ricard, del Aero Club de España. Al cuarto de hora de vuelo, los aviadores se vieron obligados a aterrizar, a consecuencia de una avería en los tubos de refrigeración, que hizo subir la temperatura del agua a cien grados y redujo a 1.600 las revoluciones de la hélice, en los alrededores de la vía férrea de Madrid y lugar denominado La Rinconada.

Los aviadores, demostrando gran pericia, lograron aterrizar sin daño, después de volar en algunos momentos a menos de ocho metros de altura. La estación de La Rinconada telegrafió a Tablada, de donde salió otro aparato, cuyo piloto, al comprobar que ni los aviadores ni el avión habían sufrido daño alguno, regresó a su base, de la que inmediatamente salió un automóvil para trasladar a Tablada a los aviadores y un tanque automóvil para vaciar la gasolina, dejando a bordo solamente la cantidad precisa para su regreso al aeródromo.

Ha sido providencial que el accidente no haya tenido consecuencias fatales, pues debido a la gran cantidad de esencia que contenían los depósitos, era de temer que el avión se incediara al aterrizar.

Caída de un aviador mejicano al mar

San José de Costa Rica, 12.—El aviador mejicano Pablo Sidar y un pasajero que llevaba en su aparato desde Méjico a Buenos Aires han perecido ahogados al caer el avión en el mar, a poca distancia de la costa.

El «raid» del aviador Mermoz

París, 12.—La Compañía Aeropostal ha recibido del aviador Mermoz, el cual salió esta mañana de Dakar con dirección a Natal, el mensaje siguiente:

«Veintiuna horas cuarenta y cinco, todo va bien; he sobrepasado 1.000 millas.»

La hora indicada en el mensaje es la hora del meridiano de Greenwich; la distancia de 1.000 millas establece que el aviador ha efectuado más de la mitad de su travesía aérea.

INAUGURACION PARTICULAR

El Colegio de los Ferroviarios

El domingo por la tarde se efectuó la inauguración particular del Colegio de Huérfanos de Ferroviarios, que ya lo había sido oficialmente el viernes último.

Por la noche se celebró una función de gala a beneficio del citado Colegio en el Gran Teatro Metropolitano, representándose «Las bellezas del Múndo».

El primer actor Santiago Escuder recitó notablemente varias composiciones, y como fin de fiesta actuó el Esbart Folklore de Cataluña.

Al acto asistieron numerosos ferroviarios con sus familias.

EL CONFLICTO ESTUDIANTIL

Acuerdos del Claustro de la Central

Ayer tarde se reunió el Claustro de la Universidad, compuesto por 133 profesores, con objeto de adoptar determinaciones acerca de la actitud a seguir con los alumnos de las diferentes Facultades que integran la Universidad Central.

A las nueve de la noche terminó la reunión, manifestando el Sr. Recaséns a los periodistas que se había acordado, en vista de las circunstancias, reanudar el lunes próximo las clases en todas las Facultades y retrasar los exámenes ordinarios de las mismas que debían empezar, como todos los años, el día 20 de este mes hasta el 1 de Junio.

El decano informó al ministro de Instrucción pública de los acuerdos adoptados, y el Sr. Tormo le contestó que sometería esas resoluciones al Consejo que se celebrará esta tarde en la Presidencia.

Los incidentes en Granada

Granada, 12.—Como se había acordado, esta mañana se abrió la Universidad.

A las nueve y media se promovieron alborotos, penetrando en las aulas grupos que obligaron a suspender las clases.

Luego forzaron la puerta del paraninfo.

Subieron al torreón del observatorio y allí colocaron la bandera roja, teniendo el rector y los catedráticos que subir a quitarla.

Los estudiantes mancharon a la Facultad de Medicina. El rector ha ordenado el cierre de la Universidad y de la Facultad de Medicina.

La Policía disolvió a los estudiantes, restableciéndose la normalidad.

Acuerdos del Claustro

Granada, 12.—En la reunión celebrada esta tarde por la Junta de gobierno de la Universidad, se acordó continúe clausurado dicho Centro docente hasta el día 31 de Mayo, y que los exámenes ante Tribunal comiencen el día 1 de Junio.

Tres siniestros de consideración

El hollín de la chimenea

En el edificio del Banco Español de Crédito, establecido en la calle de Sagasta, número 1, se incendió el hollín de la chimenea y el fuego prendió en un pie derecho.

Pronto acudió el parque de la Dirección de Incendios, trabajándose durante bastante tiempo hasta conseguir dominarlo, pues ya había prendido el maderamen de varios pisos.

Los daños son de consideración.

En un sótano

En un sótano de la calle de San Agustín, número 2, depósito de una Sociedad, se produjo otro incendio, que causó daños de consideración.

Se prende una sartén de aceite

En la calle de Jorge Juan, número 70, churrería, se prendió el aceite de una de las sartenes y se corrió el fuego al local, causando extraordinaria alarma.

Pronto acudió un parque de bomberos, que sofocó el fuego.

Accidentes de la circulación

Muerta por un carro

En la calle del Ave María fué atropellada ayer por un carro la anciana de noventa y tres años de edad Abdona Morales Bartola, que sufrió tan graves heridas que falleció a poco de ingresar en la clínica de Nuestra Señora del Pilar, en la misma calle.

El carretero fué detenido por la Policía.

El Juzgado de guardia ordenó el traslado del cadáver al Depósito judicial.

Una excursión que termina mal

Para pasar el día en una finca de la Ciudad Lineal salieron el domingo por la mañana en el automóvil 23.044 su propietario, don Jenaro Palacios Blanco, y la familia de éste, compuesta por Julia y María Palacios, de veintidós y diecisiete años; Martina Monedero Canillas, de veinticuatro; Rosa López López, de veintisiete, casada; Emilia Pinilla Sánchez, de veintitrés, y Antonio Polonia Revuelta, de veintiuno.

Cuando se encontraron en la Ciudad Lineal acordaron ir a Alcalá a comprar unos dulces, y Antonio Polonia Revuelta se encargó de conducir el coche.

De vuelta de Alcalá, y al llegar al kilómetro 9, al tomar una curva, el coche, mal conducido, fué a estrellarse contra un poste de piedra indicador de kilómetros; el poste fué arrancado, y el coche continuó su marcha y fué a estrellarse contra un árbol.

Trasladados los heridos a una finca de la carretera de Aragón, propiedad del doctor Portafax, se les prestó allí asistencia.

Martina presentaba una herida incisa en el párpado inferior del ojo derecho y erosiones diversas en la cara y cuello, de pronóstico leve.

Julia, una herida contusa en el labio inferior y conmoción visceral, grave.

María, una herida contusa en el cuero cabelludo, leve.

Doña Rosa, una herida contusa en la región frontal y erosiones en la cara y cuello y conmoción visceral y cerebral, de pronóstico reservado, y Emilia, una herida contusa y varias lesiones leves.

El conductor resultó ileso.

La Guardia civil de Canillejas practicó la diligencia correspondiente y puso el atestado a la disposición del juez municipal de Canillejas.

Otros atropellos

En el paseo de Extremadura el automóvil 1.734, conducido por Matías Gómez, atropelló a Ambrosio Bueno Nieto, de cuarenta y dos años, domiciliado en el paseo del Comandante Fortea, 38, sufriendo heridas de pronóstico reservado.

*

Samuel Vaquero, de cuarenta y nueve años, que vive en la calle de Don Felipe, número 8, sufrió lesiones de pronóstico reservado al ser atropellado en la plaza de Argüelles por el automóvil número 5.355 S. S., que guiaba José Garrido, de veinte años.

*

El carretero José López Gómez, de treinta y siete años, fué arrollado, en la calle de Alberto Aguilera, por el automóvil-torre de reparaciones número 24.479, que le produjo fracturas de carácter grave.

La situación política

La jornada del general Berenguer

El domingo estuvo en Guadalajara el jefe del Gobierno.

Ayer mañana, entre otras visitas, recibió a los Sres. Walter, H. Putuanz y MacGuckin, que le hablaron de asuntos de gran interés económico de carácter internacional; al Sr. Blanden, profesor de la Escuela de Ciencias Políticas, de París, que dió ayer una conferencia en la Residencia de Estudiantes; al alcalde de Béjar, a una Comisión de consignatarios de buques, de Barcelona, y a los señores Guerra del Río, Padrón y Gorri.

*

El presidente, después de su paseo acostumbrado por la población, acudió al ministerio del Ejército, donde recibió a D. Luis Asúa. Despachó con el subsecretario de la Presidencia. Hoy asistirá a la conferencia, en la Escuela de Estudios Superiores Militares, correspondiente al curso de coroneles, y a la que asistirá también D. Alfonso.

A las diez menos cuarto abandonó el despacho, manifestando a los periodistas que no había nada. Unicamente el ministro de Justicia le había comunicado que en representación de D. Alfonso y el Gobierno había presidido el entierro del ilustre pintor cordobés Romero de Torres, acto que había constituído una imponente manifestación de duelo. Un periodista le preguntó si sabía algo del acuerdo adoptado por la Junta de gobierno de la Universidad, contestando:

—Unicamente sé que iba a reunirse, y además es un asunto que seguramente llevará al Consejo de mañana el ministro de Instrucción para ver qué resolución recae sobre el mismo.

Añadió que se marchaba antes para asistir al baile en casa de los Sres. De la Mora, a cuya fiesta asistirá la familia real.

Se queman los documentos de un Juzgado

El subsecretario de Justicia, señor Taboada, facilitó ayer mañana a los periodistas un telegrama, recibido de Jijona, que dice:

«Comunico a vuecencia declaróse ayer tarde voraz incendio en edificio Ayuntamiento y Juzgado, destruyéndolo rápidamente, desplomándose techumbre, siendo pasto llamas todos asuntos esta oficina, haciéndose imposible salvamento a pesar esfuerzos realizados.»

El Sr. Tormo habla del conflicto escolar

Ayer, al recibir a los reporteros, les habló el ministro de Instrucción pública, diciendo:

—No es cierto que se hayan reanudado esta mañana las clases en la Universidad Central, como anunciaba algún periódico. El asunto sigue pendiente de resolución de las autoridades académicas. La Junta de gobierno de la Universidad ha sido convocada para reunirse esta tarde. Las noticias recibidas de provincias acusan gran tranquilidad, excepto en Granada, donde ha sido cerrada la Universidad como consecuencia de los alborotos promovidos hoy por la mañana en la Facultad de Derecho.

En la Escuela de Veterinaria se reanudaron esta mañana las clases, sin incidente alguno.

Es legalizada la Confederación Nacional del Trabajo

Ha sido legalizada la situación de la Confederación Nacional del Trabajo.

Esta noticia la han hecho pública los sindicalistas. Y a propósito de ello han pedido al Gobierno que, para que tenga realidad dicha legalización, se dé también legalidad a los diferentes Sindicatos que integran tal grupo. Así podría llevarse a cabo la necesaria labor de reorganización sin impedimento.

Nuevo representante diplomático

Hoy presentará sus credenciales el nuevo ministro de Colombia en Madrid, D. José Joaquín Casas.

Los olivareros

Los olivicultores de Jaén han publicado la siguiente nota:

«Sigue la paralización en el mercado de aceites y el precio ruinoso, cuyos desastrosos efectos cada día son mayores, pues el número de obreros sin trabajo aumenta de manera alarmante.

El olivarero se encuentra ya con su crédito agotado y en un estado económico angustioso.

Esperamos impacientes la solución que el ministro de Economía piense adoptar, que hace ya varios días anunció la Prensa, y que por la urgencia y gravedad del problema no debe el Gobierno demorar más tiempo.»

El bloque republicano

Por informes autorizados sabemos que los distintos grupos republicanos han convenido un pacto para la constitución del bloque de izquierdas.

De prevalecer el criterio del señor Lerroux, este bloque republicano apoyará a los elementos izquierdistas que, sin hacer profesión de fe republicana, abogan por unas Cortes Constituyentes, para someterse en ellas a la voluntad nacional.

Formado el bloque republicano no ha de ser difícil que éste llegue al pacto con los socialistas, ni tampoco que a él se sumen otros elementos radicales, con lo que será una realidad el tan deseado y necesario frente de las izquierdas.

TOLEDO es la ciudad del Greco, la del buen temple de acero y de ALMAS, la de los dulces albaricoques, la de los hombres rudos y las mujeres hermosas.

Los desesperados de la vida

En la estación del «Metro» de la Puerta del Sol

Ayer se arrojó al paso de uno de los trenes en la estación del «Metro» de la Puerta del Sol Joaquín Boado Arias, de treinta y dos años de edad, natural de Sarria (Lugo), y con domicilio en la calle de Villanueva, número 32.

Entre el público se produjo gran alarma y confusión. Paralizado el servicio, se extrajo de entre los coches al suicida, que fué trasladado al Equipo Quirúrgico del Centro, donde los facultativos de guardia le curaron de gravísimas heridas.

Un anciano intenta suicidarse

Ayer, en un asilo establecido en la calle de Almagro, intentó poner fin a su vida el anciano José Caballero Mayol, de setenta y siete años.

Para lograr su propósito se encaramó a la barandilla de la escalera y se lanzó al suelo por el hueco.

En gravísimo estado se le condujo a la enfermería del benéfico establecimiento, donde continúa.

Con una hojilla de afeitar

Rafael Toro Madrid, que se encontraba detenido en la Dirección General de Seguridad, a disposición de una brigada, intentó suicidarse y se produjo heridas con una hojilla de máquina de afeitar.

*

Tiburcia García González, de sesenta y un años, que vive en la calle de Fernández de los Ríos, 44, iba al mediodía acompañala de su marido, Julián Vélez, de cincuenta y nueve años, por la calle de Andrés Mellado, y al pasar un carro se arrojó debajo.

Fué atropellada y sufrió la doble fractura de varias costillas.

Parece que se trata de un caso de enajenación mental.

Anciano suicida

En los jardinillos de la plaza de Santa Ana, a última hora de la madrugada, se disparó un tiro en la sien el anciano de sesenta y ocho años Constantino Méndez Fernández, que murió instantáneamente.

El Juzgado de guardia se personó en el lugar del suceso e instruyó las diligencias de rigor.

Se ignoran las causas del suicidio.

En honor de Isidoro Acevedo

Isidoro Acevedo, el fuerte novelista de «Los topos», recibió el domingo el homenaje de sus compañeros, amigos y admiradores.

En un popular café de Madrid se reunieron a brindar por el éxito de la excelente novela que acaba de lanzar Acevedo al público, y en la cual se describe la vida de los mineros asturianos.

Fiesta de camaradería, de honda fraternidad, a la que puso remate Isidoro Acevedo con unas palabras llenas de emoción y de gratitud.

CIRCULO DE BELLAS ARTES

El periodismo argentino

Ayer tarde se celebró en el teatro del Círculo de Bellas Artes la anunciada conferencia del ilustre periodista argentino D. Ricardo Sáenz Hayes, representante general en Europa de «La Prensa» de Buenos Aires.

Hizo su presentación el primer vicepresidente del Círculo, D. Alfredo Ramírez Tomé, quien dedicó sus primeras frases a la memoria del inolvidable Romero de Torres, homenaje obligado en este primer acto público del Círculo después de la muerte del gran pintor español. El Sr. Ramírez Tomé presentó a D. Ricardo Sáenz Hayes como embajador de la cultura y el periodismo argentinos, admirable estilista, gran amigo de España, de cuyo ambiente está compenetrado su espíritu. Dedicó un encendido elogio al diario «La Prensa», quizá único en el Mundo.

La conferencia del Sr. Sáenz Hayes es la más completa justificación de los elogios que acaba de dedicarle Ramírez Tomé: párrafo de prosa limpia y sonoridades poéticas, donde se presenta en trazos vigorosos la vida austera del gran diario que representa, cuyo programa, de independencia, verdad, honradez, cultura, libertad, progreso, civilización, trazado por su creador, D. José C. Paz, se mantiene incólume a través de los sesenta años de la vida del diario. El conferenciante fué calurosamente aplaudido.

Después de la conferencia del Sr. Sáenz Hayes se proyectó una magnífica película de «La Prensa», que fué estimada como una obra perfecta y da una idea acabada de la vida del gran diario argentino.

La Junta directiva ofreció un delicado «lunch» en honor del Sr. Sáenz Hayes, al que concurrieron muchas damas y personalidades argentinas y españolas.

Ministerio de Educación, Cultura y Deporte 2012

LA FIESTA DE LOS TOROS

Villalta corta otra oreja en la plaza de Madrid

En Madrid

La tercera de abono

La corrida celebrada el domingo en la plaza de Madrid tuvo un resultado que bien merece la pena de un comentario. En ella cortó Villalta una oreja, y hubo parte de público que, después de haberle concedido al «maño» tal distinción, hizo algunas manifestaciones de desagrado, que aun siendo, desde luego, improcedentes, pues en todo caso debieron ser hechas antes de ser concedido el premio, tuvieron la importancia de demostrar que hay ya una parte del público madrileño que sólo gusta del pase bonito, de la filigrana efectista y del toreo de los pies juntos con toros inofensivos, ante los cuales se puede torear como delante de un espejo, y que le parece demasiada recompensa la de la oreja cuando un torero hace una faena valiente, torera y adornada, y echa a rodar a un toro mansurrón y abanto, pero con mucho poder y mucho nervio, de un admirable volapié por el hoyo de las agujas.

Es verdad que fueron pocos los protestantes, y que no lograron otra cosa que acrecer la ovación con que se obligó a Villalta a dar la vuelta al ruedo; pero su actitud es digna de ser tomada en cuenta como síntoma de la desorientación que sufre una gran parte del público que asiste a los espectáculos taurinos, y aun de algunos de los que se llaman buenos aficionados.

El domingo hubo cierta justificación para esa parte del público que creyó que estaba presenciando la lidia de una corrida muy brava y que los toreros no «querían» hacer más cosas; pero esa justificación que puede alegar el público no puede serlo para el aficionado, que debe saber distinguir entre un toro bravo y otro que no lo es..., aunque lo parezca.

Esto les pasó a varios toros de los seis del marqués de Albayda que se lidiaron. Que parecieron bravos y no lo fueron. Hubo, sí, dos toros que merecen el calificativo de bravos y los aplausos con que fueron despedidos en el arrastre: el primero y el quinto. Pero los otros cuatro no tuvieron más que mucho poder, mucho nervio y una gran querencia a las tablas, que les hacía pelear duro con los picadores que se interponían en el camino de aquel refugio que ellos buscaban.

Claro que el ganadero merece un aplauso, y yo no he de regatearle el mío, porque los seis toros demostraron un excelente cuido y una fuerza y una dureza cuyos antecedentes hay que buscarlos en las cuentas de los piensos, que no les habrán escatimado. El domingo tenían los toros fuerza, nervio, casta de toros bravos y presencia de toros bravos. Dos de ellos lo fueron y cuatro lo parecieron, para honra de la divisa y quebranto de los toreros, a quienes, sin embargo, se debe, en gran parte, aquel resultado, pues durante toda la tarde trataron de hacer cuanto podían, con un derroche de valor y de voluntad que el público no apreció completamente.

Si la corrida del marqués de Albayda la hubieran lidiado otros toreros, no queremos citar los cuatro o seis nombres que se nos vienen a los puntos de la pluma, se hubiera visto las dificultades y peligros que presentaba. Fué una corrida muy dura, una de esas corridas con las que es casi imposible triunfar, y, en cambio, aun jugándose la vida continuamente, se está siempre por debajo de lo que el público espera.

*

Triunfó Villalta porque fué tanto el valor y el arte de lidiador que demostró durante toda la tarde, que, al fin, hubo de rendirse el público y concederle la oreja de su segundo toro. Triunfo grande y merecido.

Le tocó a Villalta en primer término un toro bravo, muy bravo, que salió embistiendo codicioso a los capotes y que hizo una gran pelea con los picadores, tomando cinco puyazos, derribando en todos y demostrando tanta bravura como poder. A mi juicio, fué muy superior al quinto, el otro toro bravo de la corrida.

Nicanor Villalta lo toreó de capa muy parado y valiente, y oyó la primera ovación de la tarde. Hizo luego un quite, también muy ceñido, que se aplaudió, y en el cuarto puyazo se limitó a dar un capotazo por la cara, para dejar al toro en suerte y que el exceso de toreo de capa no fuese en perjuicio de la faena de muleta. Y llegó la faena de muleta con el toro bravo; pero que tiraba cornadas, que se revolvía, que no dejaba colocarse; con el toro que hay que dominar, con el que no caben adornos ni filigranas, con uno de esos toros a los cuales no se les puede dudar un momento. Y Villalta hizo la faena tan ceñida, tan valiente, tan de torero, que el público le ovacionó en aquella serie de muletazos, metido siempre dentro del toro, ganándole terreno en cada pase, hasta hacerle que echara la lengua afuera y juntara los pies para tomar aliento. Creyó el público que entonces iba a llegar la faena de adorno; creyó Villalta—yo estimo que con razón—que no estaba el toro para esa clase de faenas, y se perfiló, arrancó muy bien a matar y metió todo el estoque un poco caído, y el público se metió con él.

El cuarto toro hizo concebir muy pocas esperanzas para el desquite. Salió muy abanto; no tomaba los capotes en ninguna forma, volvió la cara varias veces ante los picadores y se salió suelto y tirando coces de dos puyazos. No hubo ocasión de hacer nada con el capote ni en los quites. El toro llegó al último tercio sin doblar por ninguno de los dos lados, derrotando, huyendo unas veces y arrancándose bronco otras. Nadie esperaba la faena; pero Villalta quería el desquite, y realizando una labor verdaderamente de gran muletero, hizo de aquel toro malo un toro bueno. Tuvo que pegarle con el estoque, cogerle del rabo algunas veces para obligarle a revolverse; pero al fin, en fuerza de consentirle, de empaparle en la muleta, de tirar de él unas veces, de pararle otras, vino la faena con pases en redondo que fueron aclamados, otros de pecho, emocionantes, y varios ayudados, mandando y toreando en todos. Y para final, entrando de cerca y despacio, un volapié admirable en todo lo alto, que hizo rodar al toro muerto inmediatamente sin necesidad de puntilla. Hubo concesión de oreja, vuelta al ruedo y calurosos comentarios luego, en elogio unos del torero y otros del matador.

*

Martín Agüero y Enrique Torres no pudieron alcanzar igual resultado; pero en justicia hay que reconocerles que hicieron cuanto estuvo de su mano.

Agüero tuvo desgracia de no matar a la primera, y desgracia también de que, estando muy valiente, no llegara a satisfacer los deseos del público, que el domingo le dió por pedir tales cosas como que picaran los reservas, y no los de plantilla de cada matador, insultando a esos muchachos que son los que menos ganan, los que salen peor montados y los cuales no debían de picar sino cuando estuvieran los otros inutilizados.

Así, el domingo le pedían a Martín Agüero que toreara con la mano izquierda. Pero ¿no se acuerdan ustedes de la lesión que se lo impide? El domingo estuvo el bilbaíno valiente, cerca y con gana de agradar; pero le tocó—su segundo—uno de esos toros que enamoran al público, y le ocurrió lo que le tenía que ocurrir: que todo lo que hizo pareció poco.

EL DOMINGO, EN MADRID.—Un quite de Villalta en el toro tercero
(Apuntes del natural por Roberto Domingo)

En el tercer toro, y al entrar a un quite en una caída al descubierto, fué volteado y pisoteado por el toro. Entró en la enfermería, donde le asistieron de diversas contusiones leves, y volvió a salir durante la lidia del cuarto toro.

Enrique Torres tuvo que luchar con los dos toros más cornalones y más mansos también. Pocas ocasiones tuvo el valenciano para torear de capa; pero en los tres momentos en que le embistieron los toros hizo tres quites de temple y arte admirables, que fueron ovacionados.

Su primer toro, con mucho nervio, muy bronco y con fuerza, y muy cornalón, fué, sin duda alguna, el más peligroso de la corrida y el más difícil también. Torres, sin amilanarse por ello, sino más bien creciéndose ante la dificultad, se metió con el toro, le pisó el terreno y en una faena muy apretada y muy eficaz se hizo con el bicho, le sujetó, le dominó, y acaso lo hubiera matado bien si el excesivo desarrollo de los pitones y la corta estatura del matador no hubieran hecho imposible ese resultado. Sin embargo, estuvo breve, pues lo envió al desolladero de media estocada y un descabello al tercer intento.

En el último hizo una faena adornada, en la que destacaron varios naturales, en los que se jugó el pellejo, y otros pases por bajo y de pecho, que fueron aplaudidos. Mató de un pinchazo, media estocada y dos intentos.

Camero Chico agarró dos buenos puyazos y también le gritaron.

RAFAEL

En Tetuán

Carnicerito de Méjico corta otra oreja

Carnicerito de Méjico repitió el domingo la valerosa hazaña del día de su presentación. Y su arte, su voluntad y su valor tuvieron asimismo el premio de la oreja de su primer enemigo, y de la misma forma buena parte del público insistió en la petición, considerando escaso el premio para alardes tan emocionantes como éstos en que el mejicano desenvuelve su valor extraordinario.

La presidencia, encarnada en el competente y recto comisario D. Eduardo Roldán, no accedió a esta nueva demanda.

Arte y valor sobrados desplegó el diestro en todos los tercios de la lidia; pero nadie más que el propio interesado es culpable de que con sus desplantes frecuentes, con su desprecio del peligro sugestione al público, lo subyugue y anule casi por completo el mérito artístico de su trabajo.

Esencial es el valor en los toreros, y gran ventaja para lograr el triunfo llevan sobre los demás quienes lo poseen en la cantidad y calidad de este espada; pero conviene tener en cuenta—yo me permito recomendárselo—que el valor, como todo, debe estar sometido a unas reglas, supeditado a una administración. Porque el valor en el toreo es apenas estimable si no tiene como fin lograr el arte.

No sería conveniente para nadie, ni para el toreo ni para Carnicerito, que el público lo clasificase como un valiente nada más, como un luchador con los astados, cuando concurren en él las dos circunstancias más difíciles de reunir en un torero: valor grande y arte de fina factura.

En sus dos actuaciones, Carnicerito ha demostrado que con el capote torea muy bien, ceñido, templado, erguido, con las manos abajo y los brazos estirados, con esencia de buena marca y que además tiene repertorio.

En el segundo tercio es un artista consumado, conocedor de los terrenos y dominador de la suerte. Cuadra perfectamente, clava en lo alto y reúne los palos. Llega bien y sale limpio de la reunión. El domingo prendió un par de frente y otro de dentro a fuera tan emocionantes y perfectos de ejecución y colocación, que el público rompió en delirantes ovaciones y se entregó por completo al excelente rehiletero, que todavía clavó otro enorme por dentro y un cuarto par de frente, a petición de la concurrencia.

Al muletear es donde el valor obscurece más al arte. Por estar demasiado metido en el terreno del toro no luce lo debido la faena, que, aunque buena, aparece nerviosa y un tanto embarullada.

Arranca a matar derecho y con fe y cruza con facilidad y con la vista fija en las agujas, en donde siempre, o cuando menos en sus aledaños, hunde el acero. En su primero se dejó ir con tanto deseo detrás de la espada, que metió hasta la mano dentro del cuerpo del bruto. Al quinto, en el terreno peligroso de los chiqueros, le dió muerte de una corta en lo alto.

Una mala interpretación hizo que unos espectadores demasiado suspicaces chillaran a Carnicerito, porque supusieron que el ofrecer el debutante Contreras un par de banderillas a sus compañeros era una «ventaja» que le «tiraban» a Camará. Yo no lo creo así, porque ni uno ni otro mejicano tienen lugar de saber si el cordobés sabe o no banderillear. Tal vez no me equivocase si asegurara que Contreras, desconocedor de las costumbres, sólo tuvo intención de invitar a su compatriota; pero Camará se adelantó a pedir un par.

Por lo demás, no cabían ventajas. Al fin y al cabo, todos ambicionamos la gloria, y la lucha de frente por lograrla es siempre noble.

Un mutuo apretón de manos entre los tres espadas dió fin al incidente; pero a partir de aquí la corrida perdió interés, porque decayó el ánimo de Carnicerito hasta el punto de poner oídos en quienes le indicaban dónde debía muletear al quinto. De haberles hecho caso, hubiera de haberlo hecho en todos los terrenos y en todos los tercios, porque los asesores no se ponían de acuerdo.

Al final Carnicerito fué sacado en hombros.

También estuvo muy valiente Camará II y toreó muy bien con el capote a sus dos novillos, y su intervención en los quites fué afortunada.

La faena de muleta a su primero fué variada, artística y valiente, de la que destacaron unos cuantos pases altos y de pecho, de pie y de rodillas. En el cuarto estuvo cerca y bien.

Intentó matar recibiendo a sus dos novillos, sin lograr ambas veces más que un pinchazo. Todavía precisó media atravesada y una desprendida para matar al primero y media superior para el cuarto. Fué oleado durante la faena al primero y ovacionado cuando dobló el bicho, y dió la vuelta al ruedo al ser arrastrado su segundo.

El debutante Luciano Contreras, mejicano también, como ya hemos dicho, agradó. De su trabajo destacó la facilidad y finura en el manejo del capote. A la verónica toreó muy suave y en los quites enseñó precioso repertorio.

Sus dos faenas de muleta fueron vistosas y merecieron la aprobación y los aplausos de la concurrencia.

Contreras banderillea con facilidad, aunque no alcanza la emoción y el dominio de su paisano.

Con el acero flojea un poco por falta de decisión. Sin embargo, estuvo breve. Mató al tercero de una contraria, saliendo achuchado, y al sexto, que brindó a Armillita Chico, de dos pinchazos y media superior.

*

El ganado, de D. Manuel Blanco, de Talavera, fué bravo y noble, como lo fué el que lidió en las anteriores novilladas, y estuvo bien presentado.

De los subalternos de a caballo destacó Crespito, y de los de a pie, Blanquito y Armillita.

Y la Empresa, encantada, porque a las once de la mañana puso el cartel de «No hay billetes».

RECORTE

En Vista Alegre

Una novillada más

No va la gente a Vista Alegre. No va aunque la brinden un cartel tan aceptable como el domingo último. El porqué de ello yo no llego a descifrarlo; pero el caso es cierto. El domingo hubo poco más de media entrada, a pesar de que lucía el sol por lo claro y la tarde era muy apropiada para ver toros.

El resultado de la fiesta ni dió origen a protestas ni ofreció notas salientes que emocionasen a la concurrencia. Casaron muy mal las condiciones de los novillos con las características de cada uno de los tres espadas, y de ello nació el que el público saliese de la plaza ni indignado ni tampoco contento. Una novillada más; eso fué todo.

La primera figura del cartel era Juan Marino, un muchacho santanderino que sin necesitar vivir de los toros—el padre es hombre adinerado—se ha dedicado de lleno a este arte siguiendo los impulsos de su desmedida afición. El caso no es nuevo, porque muchos han sido los que tal camino emprendieron, aunque luego hayan tenido que abandonarlo ante lo duro de la pelea.

Pero en el caso de Juan Marino yo me inclino a creer que no será igual. Se le ve al muchacho un entusiasmo loco por ser torero, y lo que hasta ahora realiza ante los toros tiene factura de cosa buena. El domingo estuvo toda la tarde voluntarioso y trabajador. Con el capote está muy fácil. Templa, manda y se adorna. Le aplaudieron en este tercio, así como también al realizar algunos quites valerosos y artísticos.

Con la muleta el domingo no se le pudo ver bien. Sus dos toros llegaron a la muerte echando la cabeza al suelo, tirando cornadas y con excesivo nervio. Tal vez por ello el novel espada perdiese el sitio de torear y en más de una ocasión estuviese bien justificada la duda y la vacilación. Mató tres toros por la cogida de Joselito de la Cal y en los tres entró por «uvas» con decisión y valentía, ejecutando bien la suerte, para la que parece tener excepcionales aptitudes. Fué en varios momentos justamente aplaudido.

Joselito de la Cal salió con deseos de un honroso desquite, y se quedó con las ganas. Torerito con mucho conocimiento, que sabe de estos menesteres tanto como el torero más ducho, tropezó con dos animalitos de los que ofrecen más peligro de lo que parece, y el muchacho se dijo para sus adentros: «¡A mí no, que soy madrileño!», y con su facilidad extraordinaria, sin hacerse pesado, pero sin lograr los triunfos de otras tardes, envió, en menos tiempo que se cuenta, a su primer enemigo al otro barrio, dejando sólo el recuerdo de unas verónicas apretadas y valientes.

En el quinto—un verdadero pajarraco—fué cogido La Cal cuando trataba de dominarlo con la muleta. Afortunadamente, sólo sufrió una fuerte conmoción, no grave.

El valenciano Cerdá no cabe lugar a dudas de que es un torerito muy bueno, a quien, en honor de la verdad, le falta ese aliño tan substancioso con que aromatizan el toreo los que vienen de más allá de Despeñaperros. El oficio lo conoce a las mil maravillas, y por conocerlo tan a la perfección, muchas veces quita emoción a lo que hace por su extraordinaria facilidad.

El domingo llevaba la tarde sin pena ni gloria, ofreciendo sólo detallitos sueltos; pero al llegar el sexto toro a la hora de su muerte, el muchacho se destapó y armó la de San Quintín. Fué una faena de muleta realizada en un palmo de terreno, ligada toda ella, muy tranquila y de consumado maestro. Corrió la mano bien en los naturales; aguantó inconmovible la tarascada de la fiera en el obligado de pecho, y barrió los lomos de la res con majestuosidad suma en los pases por alto. El público, en justa correspondencia, le

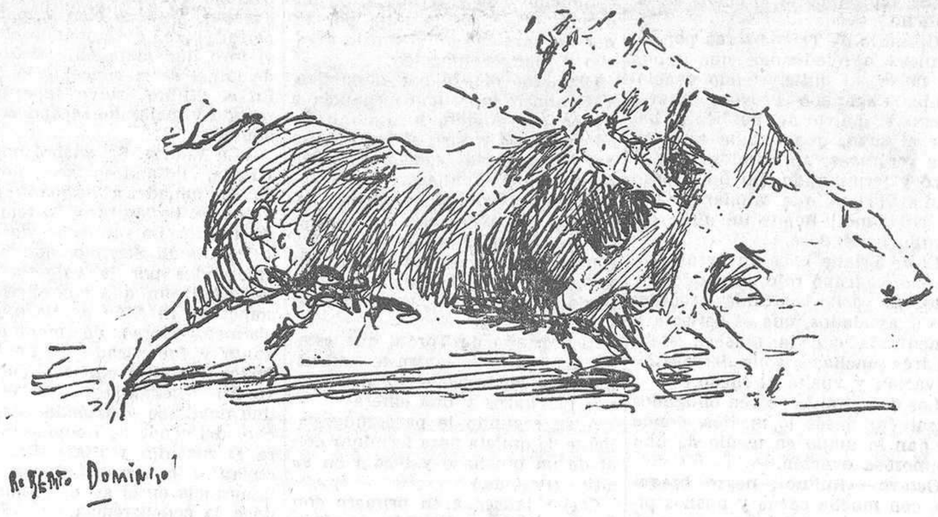

EL DOMINGO, EN MADRID.—Martín Agüero en la estocada al quinto toro

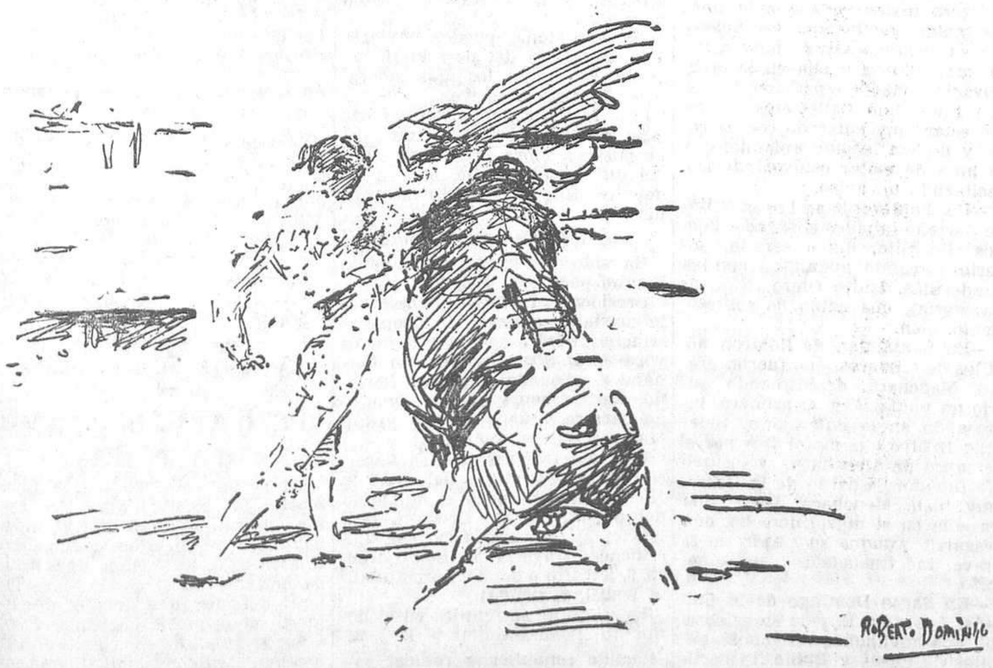

EL DOMINGO, EN MADRID.—Enrique Torres en la faena al sexto toro

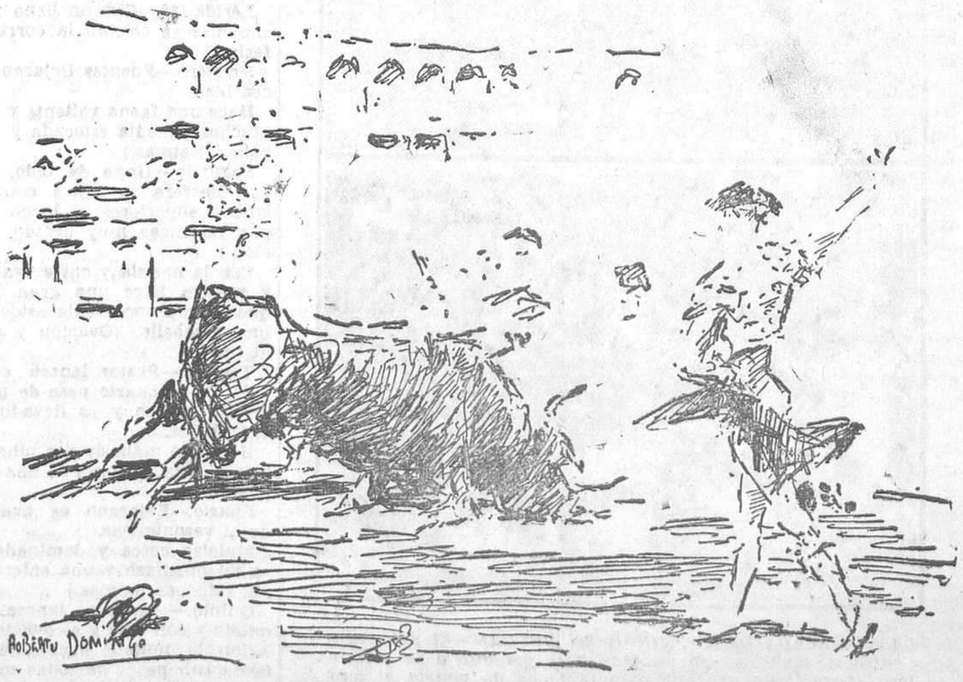

EL DOMINGO, EN MADRID.—Villalta en el cuarto toro, del que cortó la oreja

Ministerio de Educación, Cultura y Deporte 2012

ovacionó sin reservas y lo sacó en hombros.

Picando, Calero e Isabelo López. Con los palos, Maera y Chino.

ALE

En provincias

EN BARCELONA.--Toros de Villamarta para Marcial Lalanda, Cagancho, Gitanillo de Triana y Manolo Bienvenida

Barcelona, 12.—Ayer tarde se celebró esta corrida en la plaza Monumental, debutando como matador de toros Manolo Bienvenida, en substitución de Márquez

La entrada fué regular El tiempo, magnífico, contrastando con el de las tardes anteriores

Primero.—«Palmero», negro zaino, bonito.

Marcial Lalanda lo lancea superiormente. Manolo Bienvenida arranca la primera ovación quitando por verónicas, que remata con un adorno. Es nuevamente aplaudido al repetir un quite lanceando artísticamente.

Con cuatro puyazos pasa «Palmero» a manos de los rehileteros.

El madrileño, a fuerza de consentir al toro, que está quedadísimo, hace una faena de dominio, que es premiada con aplausos, con pases ayudados por alto y de pecho y tocando el pitón. Entrando recto agarra media estocada que hace rodar al de Villamarta. (Gran ovación. Pitos al toro.)

Segundo.—«Peluquín», negro bragado, bien puesto, luciendo unos cuernos de respeto.

Cagancho hace delirar al público con tres verónicas de un temple y suavidad imponderables, que remata con media ceñidísima. (Oles y gran ovación.)

Ejecuta su quite por verónicas, y la ovación se repite. Gitanillo de Triana veroniquea bien.

Después de recibir tres puyazos «Peluquín» es bien banderilleado.

Cagancho, el gitano genial, metido entre los pitones, borda una faena artística y valiente, que inicia con un parón emocionante, seguido de pases por alto, de pecho, de cabeza a rabo y un molinete, siendo delirantemente ovacionado. No tiene suerte con el estoque, con el que hace tres viajes y mata de media estocada. (Palmas y alguna protesta.)

Tercero.—«Buena Sombra», entrepelado, bragado, buena lámina.

Gitanillo de Triana lo lancea valiente, siendo aplaudido.

El entusiasmo del público se reproduce en un quite que hace por verónicas.

Cagancho en el suyo borda unas verónicas inmensas, que provocan una tempestad de aplausos. Gitanillo repite, luciéndose.

Con tres puyazos y tres pares de banderillas pasa el toro a manos de Gitanillo de Triana. Este se emborracha toreando, y el público de aplaudir y jalearlo. Pases de todas marcas, de pecho, por alto, naturales, molinetes, de la firma, afarolados y ayudados, amenizados por la música. Mata de un pinchazo entrando bien, una estocada hasta el puño y un descabello. (Gran ovación, petición de oreja, vuelta al ruedo y saludo desde los medios. Bronca al presidente por no conceder el galardón que se solicita.)

Cuarto.—«Injusto», negro bragado, gordo, bien puesto de pitones.

Manolo Bienvenida lo lancea movido. El toro tiene mucho nervio y derrota que es un primor, imposibilitando todo lucimiento en quites, que son amenizados con las protestas del respetable.

Manolo, llegando admirablemente, coloca un gran par. (Ovación.) Otro del mismo estilo. Cerrado en tablas intenta colocar otro, saliendo frustrado el viaje, premiándose con nutridas palmas la valentía. Cierra el tercio con otro par superior. (Palmas.)

El toro está quedado, y Manolo lo torea voluntarioso, escuchando palmas. Se luce en unos pases por alto y ayudados. Pincha en hueso y coloca media caída de la que fallece «Injusto».

Quinto.—«Batallón», entrepelado bragado, como el arrastrado. Es manso.

Marcial intenta lancearlo; pero el bicho no acepta la invitación. El público pide que sea retirado.

Con dificultad toma cuatro varas, de las que sale disparado. En quites, nada. El público continúa protestando, y el presidente no se entera.

Marcial entra a matar sin enseñarle casi la muleta. La actitud del diestro produce extrañeza al público, que lo abuchea ruidosamente, llenando el ruedo de toda clase de objetos. La bronca es épica. «Batallón» muere de un pinchazo y un metisaca. (Bronca.)

Sexto.—«Aminito», negro zaino, bien presentado.

Cagancho alegra y distrae al público, que le ovaciona delirantemente, con unas verónicas imponentes que remata con media liándose el toro a la cintura. Gitanillo de Triana quita también por verónicas, siendo aplaudido. Cagancho repite un quite por chicuelinas y las palmas se oyen en las Ramblas. Comienza la faena con un ayudado por alto, seguido de pases por alto, de pecho, ayudados, un parón formidable, cambiándose la muleta de mano. (Gran ovación y música.) Sigue, metido entre los cuernos, toreando a placer con pases afarolados y de todas las marcas, entusiasmando al público, que enronquece de jalearle y se rompe las manos de aplaudir. Cuando se cansa de derrochar arte y salsa torera entra como los buenos y cobra una gran estocada que mata. (El delirio, ovación, inmensa, orejas y rabo, música, dos vueltas y salida a los medios.)

Séptimo.—«Tinajero», negro bragado, coletero, con buen tipo.

(Se reproduce la ovación a Cagancho.)

Gitanillo de Triana torea por verónicas apretadísimo, que repite al hacer su quite, siendo ovacionado. Cagancho provoca nuevamente el delirio del público al hacer el suyo, que ejecuta también por verónicas, apretándose con el toro y terminando con un adorno genial. (Tiene que saludar montera en mano.) Repite un quite Gitanillo luciéndose.

El de Triana hace una gran faena con el trapo rojo, toreando por alto, de pecho, naturales, rodillazos y ayudados, que es coreada y amenizada con la música. Mata de tres pinchazos y un descabello. (Ovación y vuelta al ruedo.)

Los dos gitanos se ven obligados a saludar desde lo medios, donde se dan la mano en medio de una clamorosa ovación.

Octavo.—«Rufino», negro bragado, con mucha carne y buenos pitones.

El público repite su descontento contra el madrileño. Salta un capitalista. Manolo Bienvenida lancea superiormente. (Muchas palmas.) Salta otro capitalista.

Tampoco vemos nada en quites, aparte de uno valiente de Bienvenida. Este es ovacionado al prender un magnífico par de lujo.

Mal banderilleado «Rufino», que está aplomado, pasa a manos de Manolo. Este hace una faena breve para igualar, matando de un pinchazo y media ladeada. (Palmas.)

EN LERIDA.--Toros de Carreño. Fuentes Bejarano, Barrera y Pastor

Lérida, 12.—Con un lleno y mucho aire se celebró la corrida de feria.

Primero.—Fuentes Bejarano lancea bien.

Hace una faena valiente y da un pinchazo, media estocada y descabella. (Palmas.)

Segundo.—Huye de todo, hasta que Barrera le sujeta con unos lances superiores, y luego torea por verónicas muy ceñido. (Ovación.)

Con la muleta y entre ovaciones y música hace una gran faena, que corona con media estocada y un descabello. (Ovación y vuelta al ruedo.)

Tercero.—Pastor lancea ceñido.

Al dar el cuarto pase de muleta resulta cogido y es llevado a la enfermería.

Bejarano mata de dos pinchazos y una corta, después de una faena pesada.

Cuarto.—Bejarano es ovacionado al veroniquear.

Muletea cerca y dominador para un pinchazo y una entera buena. (Muchas palmas.)

Quinto.— Barrera lancea muy quieto y con arte y es ovacionado.

Con la muleta hace una gran faena con pases de todas marcas, de pie y de rodillas, entre grandes ovaciones y música. Varias veces se dispone a matar; pero el público le pide que siga toreando. Por último, entra bien y da una estocada corta y luego descabella a la primera. (Gran ovación, orejas, rabo, vuelta al ruedo y salida a los medios.)

Sexto.—Bejarano muletea cerca y con adorno y mata de dos pinchazos y una entera. (Ovación.)

José Pastor sufre una herida en la región axilar derecha, de seis centímetros de profundidad, de pronóstico menos grave.

EN ZARAGOZA--Saturio Torón, Lázaro Obón y Paco Cester.--Novillos de D. Antonio Pérez

Zaragoza, 12.—Con un lleno completo se celebró la novillada anunciada.

Torón lanceó muy adornado y valentísimo a su primer novillo, siendo calurosamente ovacionado. En quites toreó por verónicas y volvió a ser muy aplaudido. Al quiebro y desde el estribo puso tres emocionantes pares, con el bicho cerrado en tablas, que hicieron levantar al público de sus asientos, escuchando una gran ovación. Brindó la muerte del novillo a la Banda provincial, y dando una nota de enorme valor muleteó entre los pitones con pases de molinete, ayudados por alto, naturales, dando uno emocionante de rodillas. (Sigue la ovación.) Cobró una excelente estocada, que bastó (Gran ovación, las dos orejas, el rabo y vuelta al ruedo.)

Al fijar a su segundo, que era manso perdido, y obligándole mucho, dió varios lances, siendo cogido y derribado.

En brazos de las asistencias fué conducido a la enfermería, no pudiendo proseguir la lidia por tener un varetazo en el muslo derecho y fuerte conmoción.

Obón fué oleado por el público Veroniqueó con suma elegancia a su primer novillo, hizo un quite adornándose y puso al quiebro un par de las cortas. Con gran valentía comenzó a muletear con pases cambiados y de pecho, siendo derribado dos veces por tanto estrecharse. Un oportuno coleo de Torón le salvó la segunda vez de un percance serio. Un pinchazo entrando bien y un estocoñazo. (Gran ovación.)

Al segundo de Torón, que estaba muy difícil, le trasteó eficazmente y le despachó de dos buenos pinchazos y una entera

A su segundo le pasó muy valiente de muleta para terminar con él de un pinchazo y media en su sitio. (Palmas.)

Césler lanceó a su primero con estilo, siendo aplaudido también en un quite toreando de frente por detrás (Ovación.) Brindó al público y ejecutó una faena variada, saliendo enganchado por la faja sin consecuencias. Media un poco ladeada. (Palmas.) A su segundo lo toreó bien con capote y muleta, terminando con una buena estocada. (Palmas.)

El ganado, de D. Antonio Pérez, resultó bueno; el cuarto fué manso.

EN CASTELLON.--Noain, Amorós Chico y Chiquito de la Audiencia. Novillos de Nandín

Castellón, 12.—Ayer se lidiaron en esta plaza novillos de Nandín.

Al primero, que resultó bravo, Noaín lo toreó bien con capa y muleta, matándolo de una estocada superior. Se le dió la oreja.

El segundo fué un novillo bravísimo, y el público obligó al vaquero a salir a los medios, ovacionándole. Amorós se lució con la capa y banderilleando, y terminó con el bicho con media estocada formidalbe. Cortó la oreja y el rabo.

Al tercero, muy noble, Chiquito de la Audiencia lo toreó bien con capa y muleta, matándolo de media estocada. También cortó la oreja.

El cuarto, más difícil, sirvió para que Noaín hiciera una faena inteligente, que remató con un pinchazo hondo.

Al quinto Amorós lo toreó luciéndose con la capa. Con la muleta estuvo habilidoso, deshaciéndose de su enemigo de un volapié.

Al sexto, muy bravo, le estropearon durante la lidia, poniéndolo muy difícil. Chiquito de la Audiencia lo despachó decorosamente.

EN SEVILLA.--Balderas, Solórzano y Láinez.--Novillos de Santa Coloma

Sevilla, 12.—Con regular entrada se celebró la novillada anunciada, en la que hacía su presentación en España el diestro mejicano Jesús Solórzano.

Tres de los novillos de Santa Coloma, los tres primeros, resultaron buenos, y los otros tres, sosos y mansotes.

De los tres espadas sobresalió Solórzano, que hizo al quinto una gran faena de muleta, repleta de arte y gracia, amenizada por la música, que le valió una gran ovación y vuelta al ruedo, aunque matando no estuvo muy afortunado.

Láinez, que también debutaba, acusó desentrenamiento.

OTRAS NOVILLADAS

En Manzanares. Novillos de Irala, bravos. Belmonte de Málaga, superior con el capote y banderillas. Hizo una faena de muleta sentado en una silla y cobró una gran estocada. Oreja y rabo. Sufrió una cortadura en una mano. Antonio Carriches mató tres toros, siendo ovacionado en todo. Cortó oreja. El sobresaliente Paco Ruiz mató uno, escuchando muchos aplausos.

—En Algeciras. Novillos del marqués de Negrón, mansos. Espontáneo, mal. Tomás Belmonte, superior y valiente. Fué sacado en hombros.

—En Cartagena. Novillos de López Letona, bravos y poderosos. Pepe Canet, bien toreando y regular matando en su primero. En el segundo, al dar un pase fué cogido por el muslo izquierdo, resultando con una herida superficial, de dos centímetros. El Niño de Valencia toreó bien. En su primero colocó un par de las cortas al cambio, que le valió una enorme ovación. Muleteó bien y mató superiormente, ovacionándosele. En el toro que mató en substitución de Canet se le concedió la oreja. En el último estuvo superior toreando y matando, sacándosele en hombros.

—En Vitoria. Se celebró una novillada, lidiándose seis novillos de la ganadería salmantina de Torquito. Inauguraron la temporada Cecilio Barral, Niño de Haro y Raimundo Serrano, que fueron aplaudidos por la valentía y la brevedad con que cumplieron su cometido. El Niño de Haro, especialmente, toreó de manera elegante y fué sacado en hombros. Todos dieron la vuelta al ruedo.

—En Guadalajara. Se verificó una novillada, corriéndose tres bichos del conde de Romanones, para Hornachito y Blanquito, principiantes, que manifestaron gran ignorancia en el asunto, aburriendo a la concurrencia.

—En Valladolid. El ganado de Pimentel, bueno. Maravilla, superior toreando y certero con el estoque. Cortó la oreja. El cuarto, al que toreó regularmente, le dió un palotazo. Estuvo desgraciado matando. Fernando Usán, superior y valiente en los tres tercios y en sus toros. Fué muy ovacionado y cortó la oreja del quinto. Niño de la Estrella, muy valiente. Cortó las orejas de sus dos novillos. En el último hizo una gran faena.

—En Bilbao. En la plaza de Vista Alegre se lidiaron cuatro becerros de Santos, que resultaron bravos. Fidel de la Cruz estuvo valiente con la capa y muleta en su primero y desgraciado a la hora de matar, recibiendo dos avisos. En su segundo estuvo muy artista, matando de media en la cruz. (Ovación, vuelta y petición de oreja.) Florentino Ballesteros demostró estar muy enterado con la capa y muleta, siendo aplaudido. A la hora de matar estuvo indeciso, recibiendo un aviso.

—En Valdeverdeja. Los novillos de Carreño lidiados el sábado, buenos. Rodalito, único espada, superior toreando, matando y con las banderillas. Isidro Otero (Niño de Categoría), que actuó de sobresaliente, bien.

—En Santander. Se lidiaron novillos de Carreros, que fueron bravos. Menchaca, desentrenado, sufrió un puntazo en su primero, ingresando en la enfermería. Bejarano II tuvo que matar tres por el percance de Menchaca, y estuvo afortunado. Calderón de la Barca, muy bien. Menchaca tiene una cornada en el muslo derecho, con desgarro. Aunque su estado no es grave, fué trasladado a un sanatorio.

—En Santo Domingo de la Calzada. Los días 11 y 12 se celebraron dos novilladas, lidiándose novillos de Casas y Rubio, respectivamente, que resultaron buenos. Dominguín Chico y Natalio Sacristán Fuentes lograron un gran éxito toreando y matando. Fueron ovacionados y cortaron orejas.

—En Sanlúcar la Mayor. Se lidiaron novillos de Villamarta. Diego de los Reyes se adornó con el capote y la muleta. Mató de dos estocadas, siendo ovacionado frecuentemente. Oropesa, bien en todo. Ovacionado. Miguel Bernal escuchó palmas.

—En Pozo Rubio. Novillos de Hernández, buenos. Emiliano y Santiago Lafuente, ovacionados en todo.

Los toreros heridos

Estado de Revertito

El novillero Manuel García (Revertito), herido el pasado sábado en Madrid, en la corrida en que se despedía del público madrileño como matador de novillos, se encuentra muy aliviado.

Dada la fuerte naturaleza del herido es de esperar se encuentre en condiciones de reanudar su campaña a fin del mes corriente, en cuya fecha tomará la alternativa.

Heriberto García y Eduardo Anllo, mejorados

El valiente y excepcional matador de toros Heriberto García será dado de alta pronto y marchará a Salamanca, donde se restablecerá y después se entrenará.

Eduardo Anllo está completamente curado y ya hace su vida normal, aunque no se le han cerrado las heridas.

El republicanismo español

Propaganda del partido republicano federal

El partido republicano federal de Madrid ha editado, en forma de manifiesto y con un boletín de inscripción, el programa del partido, habiéndose hecho una gran tirada. Las personas que deseen conocer este programa antes de inscribirse pueden solicitarlo en la secretaría (Echegaray, número 9). Los Comités municipales de provincias harán sus peticiones por escrito lo más brevemente posible.

Los federales del distrito del Hospicio

Ha sido nombrado el siguiente Comité para este distrito:

Presidente, D. Ricardo Soler Cansino, empleado; secretario, don José López Trena, impresor; vocales: D. Jesús Lacosta, electricista; D. Sabino Fernández, profesor; D. Leoncio Navarro Moncada, abogado; D. Manuel Somoza López, camarero.

Las adhesiones pueden enviarse a la secretaría del partido (Echegaray, número 20), o al domicilio del secretario, Sr. López Trena (Pelayo, 46, bajo).

Este Comité se reúne en el local social los días 4, 14 y 24 de cada mes.

Los federales de Buenavista

Ha sido nombrado para el distrito de Buenavista el siguiente Comité:

Presidente, D. Bernabé Moya, propietario; secretario, D. Francisco Castellón, estudiante; vocales: D. Melchor Marial, ingeniero; D. Manuel Pereda Ramos, empleado; D. Pedro del Hoyo, industrial, y D. Francisco Benito, mecánico.

Las adhesiones pueden enviarse a la secretaría del partido (Echegaray, 20), todos los días laborables, de siete a nueve.

Los republicanos federales de este distrito podrán dirigir sus propuestas sobre las necesidades del distrito al Comité, que se reune los días 10, 20 y 30 de cada mes.

Los federales del Hospital

Ha sido nombrado el siguiente Comité para este distrito:

Presidente, D. Antonio Orellana, industrial; secretario, D. León Carrinches Pérez, agente comercial; vocales: D. Francisco Blasco Fernández, abogado; D. Isaac Soriano, agente comercial; D. Domingo Carrero Aguado, obrero, y don Máximo García, industrial.

Las inscripciones pueden hacerse en la secretaría del partido (Echegaray, 20) o en el domicilio del presidente, Sr. Orellana (Valencia, 3); del secretario, Sr. Carrinches (travesía de San Lorenzo, 6, tercero) o del Sr. García (Santa Isabel, 8, tienda).

Este Comité se reunirá en el domicilio social los días 3, 13 y 23.

Partido republicano radical socialista

Se han constituído las siguientes Juntas provisionales:

Alquerías (Alicante).—Presidente, D. Manuel Pino Espinosa, agricultor; vicepresidente, D. Francisco Orenes Pino, comerciante; secretario, D. Francisco Orenes Navarro, comerciante; vicesecretario, D. Francisco Gálvez Botias, maestro de obras; tesorero, D. Juan José Marín Rubio, industrial; vocales, D. Manuel Orenes Navarro y D. Juan Pino Martínez.

En Beniel.—Presidente honorario, D. Antonio Monzó y Agustín, director de las graduadas; presidente efectivo, D. Pedro Jara Coll, propietario; vicepresidente, D. José Riquelme Paredes, médico; secretario, D. Juan Collado, maestro nacional; vicesecretario, D. Juan Rosique Fernández, obrero; tesorero, D. Vicente Asensio, jefe de estación; vocales: D. José Casanova Moñino, agricultor; D. Pedro García López, agricultor; D. José Pedro Navarro, obrero; D. Rafael Nadal Fernández, agricultor; D. José Coll Abellán, industrial; D. Antonio Sánchez Morales, agricultor.

En Alcantarilla.—Presidente, don Luis Sánchez, agente comercial; vicepresidente, D. Francisco de Paula Pozas García, abogado; secretario, D. Salvador Vivo, abogado; tesorero, D. Mateos Ortiz Amante, obrero; vocales: D. Diego Vivo, propietario; D. Jesualdo Pérez Carrillo, factor; D. Manuel Pérez González, obrero; D. Francisco Sáez Hernández, contable; don Francisco Carrillo Jara, jefe de estación; D. Enrique Alemañ Pérez, industrial; D. Francisco Sáez Escobar, obrero; D. José Legaz Lacal, estudiante; D. Pedro Pérez Hurtado, estudiante; D. José Hernández Tormos, factor; D. Juan Ferrer Guzmán, comerciante.

Los republicanos de Pilas (Sevilla)

El día 1 del corriente, con gran solemnidad y animación extraordinaria, se celebró la apertura del Centro Republicano de esta localidad.

Se procedió a la votación de la Junta directiva, resultando elegidos los señores siguientes:

Presidente, D. Francisco Díaz Carreras; vicepresidente, D. Francisco Sierra López; secretario, don Juan García Esteban; tesorero, don Andrés del Valle Suárez; contador, D. Juan María Suárez Medina; vocales: D. José Campos Palomo, don Francisco Rodríguez Benítez, don Mariano Leonardo Quintero, don Juan Alonso Fuentes y D. Melchor Márquez Campos.

Acto seguido se aprobó el reglamento y se acordó ratificar la adhesión a la Alianza Republicana.

Terminó la sesión dentro del mayor orden y entusiasmo, recibiéndose numerosas solicitudes de ingreso.

Los republicanos de Porcuna

Se ha constituído el partido republicano autónomo de esta ciudad, presidiendo la Mesa preparatoria para la elección de Junta directiva D. José Rafael Juárez, que hizo uso de la palabra.

El acto se celebró, con asistencia de numeroso público, en medio del mayor entusiasmo.

Mitin suspendido

Alicante, 10.—Por orden gubernativa ha sido suspendido el mitin republicano que estaba anunciado para mañana domingo en el Monumental Cinema, y en el que habían de tomar parte los señores Lerroux, D. Pedro Rico y D. Marcos Miranda.

Centro Republicano de Jalance

Ha quedado constituído el Centro Instructivo Republicano de Jalance, habiéndose elegido la siguiente Junta directiva:

Presidente, José Tejedor Máñez; vicepresidente, Abelardo Poveda Serna; secretario, Ernesto Piera García; vicesecretario, Vicente Mora Villena; vocales: Angel García Mora, Miguel Carpio Máñez y Miguel Verdejo Máñez.

Comité político: Bernardo Lacuesta Cuéllar, Eduardo Gavilá, Constantino Cuéllar, José Tejedor y Vicente Mora Mínguez.

Centro Republicano de Alberique

Este Centro Republicano ha nombrado la siguiente Junta directiva:

Presidente, José Lozano Sanchís; vicepresidente, Vicente Beta Espert; secretario, Lorenzo García Badenes; vicesecretario, Ismael Fambuena Durá; tesorero, Rafael Ortiz Navarro; bibliotecario, Bernardo Martínez Mendoza; vocales: Salvador Bas Dalmau, Joaquín Lacal González, Bernardo Monzó García y Rosendo Sanz Roig.

Aplazamiento de la propaganda política

La Comisión de propaganda de Alianza Republicana nos comunica que habiendo sido prohibidos por orden gubernativa todos los actos de propaganda política, quedan aplazados los que estaban organizados para ayer domingo

Oportunamente se anunciará la nueva fecha en que hayan de celebrarse.

LA GENTE DE MAL GENIO

Un herido grave en riña

En la Casa de socorro de Chamartín fué asistido Francisco Perea Martín, de veintiocho años, habitante en la calle de Carmen Pontones, 3, que tenía una herida cortante en el cuello, cara lateral derecha, que deja al descubierto el paquete vasculonervioso.

Se la produjo en riña Serafín Esteban Millán, domiciliado en San Miguel, número 50. En grave estado se le condujo al Hospital de la Princesa.

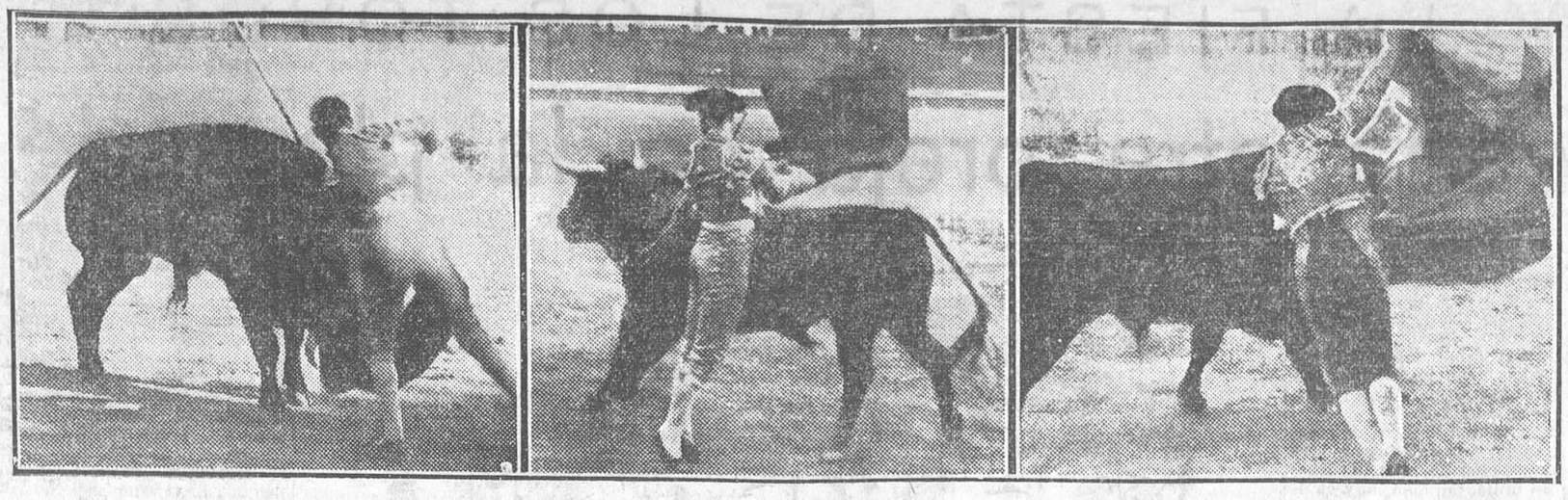

LA CORRIDA DEL DOMINGO EN MADRID.—Martín Agüero entrando a matar su primer toro.—Un pase de muleta de Villalta.—Enrique Torres toreando por verónicas (Fotos Alfonso)

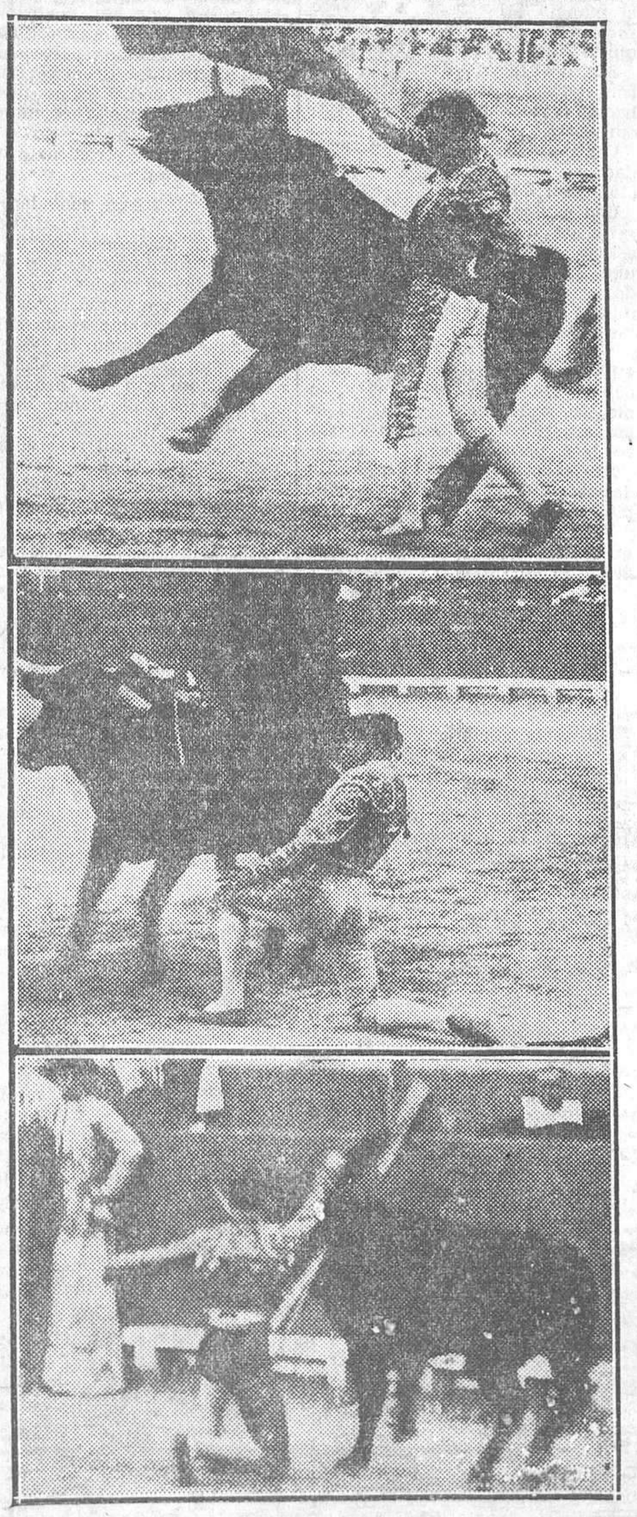

LA NOVILLADA DEL DOMINGO EN TETUAN.—El debutante Contreras, mejicano, en un gran pase por alto a su primer toro.—Carnicerito de Méjico en la faena de muleta al toro del que le concedieron la oreja.—Un pase de Camará a su primer toro (Fotos Alfonso)

Ministerio de Educación, Cultura y Deporte 2012

Crónicas e informaciones de las provincias españolas

CATALUÑA

SITGES

Desde la Speria a Villanueva y Geltrú, la costa del Mediterráneo se encrespa en montañosas rocas o se adulza en lentas playas, con delicia en su lujosa variedad del paistje. Altas sobre las rocas o levemente tendidas por el llano de la playa, se asoman al mar las ciudades del mar, como barcos varados, como cámaras de un transatlántico que esperase, anclado en un tranquilo regazo de reposo, la hora propicia y buena para arrumbarse y partir.

Así Nervi, Ventimiglia, Cannes, Badalona. Hay también los lujosos «teamars» de gran turismo Rapallo, San Remo, Montecarlo, Niza.

Pero de todas estas claras y marineras ciudades, ya que no la mayor en tamaño y fortuna turística, es la más blanca—blanca de sal y cal y azul de cielo—Sitges.

Por sólo un lado se asoma Sitges al mar, y parece que éste la rodea toda, cercándola de aire y luz como una isla. Y es que el mar, en este pueblo, todo lo penetra de su viento, que es tanto como decir de su aroma, de su luz, de su vida. Las casas de Sitges, blancas y azules, limpias, llenas de paz en la recogida holgura de su gracia, parecen, más que las de cualquier otro pueblo mediterráneo, camarotes de un grande paquebote de turismo. Muy catalán en su carácter, y hasta en la tradición de su comercio y su cultura, tiene también Sitges la fina esbeltez de luminoso donaire, tan setecentista, de algunos pueblos de la provincia de Cádiz, esos alegres y esmerados puertos de Andalucía la baja.

Hasta en la bondad de sus vinos se le parece: el malvasía dorado de Sitges, zumo rápido y brioso y goloso de sus vides, es un noble Jerez con no sé qué esencia de mediterraneidad, que hace recordar las hidromieles helénicas.

Y qué silencio de buque anclado, con las velas tendidas, el de este pueblo catalán. Silencio de eternidad marinera, hecho del constante rumor del oleaje en las playas y los muros de la ciudad. Hasta el cementerio y la iglesia están en Sitges tan al lado del mar, que lenguas marinas pronuncian sobre sus muros la mojada canción de sus rezos.

Hoy Sitges, a más de su pueblo de turismo marinero, es también residencia de una vigorosa cuadrilla de artistas. Allí tiene Rosinyol su casa-museo, ese Cau Ferrat, lleno de joyas de forja y de pintura. Allí vive el viejo Utrillo, Ulises de buen humor, trabajador constante en su arte y en su amar de Sitges. Allí, en una huerta que es cobijo sencillo y alegre de labor y de paz, tiene su casa y su estudio el pintor Sunyer, que con elegancia de aristócrata y sencillez de labriego, de buen payés catalán, lentamente, con esfuerzo continuado y claro, está pintando los mejores lienzos de la pintura moderna de Cataluña.

JUAN CHABAS

Cataluña, Mayo, 1930.

ARAGON

Se clausura el Congreso de Sanidad civil

Zaragoza, 12.—En el salón de actos de la Facultad de Medicina se celebró el pasado domingo, a mediodía, la solemne sesión de clausura del segundo Congreso de Sanidad municipal.

Presidió el director general de Sanidad, doctor Palanca.

El doctor Palomar dedicó un saludo a los congresistas, encomiando su actuación fructuosa durante el Congreso, siendo aplaudido.

El doctor Julio Soto, de Burgos, en nombre de los inspectores municipales de Sanidad, usó de la palabra, agradeciendo las deferencias dispensadas a los congresistas y saludando a Zaragoza.

Aseveró que realmente no había sanidad municipal, porque el caciquismo rural se oponía al imperio de la higiene en los pueblos. Solicitó la nacionalización absoluta de la Medicina y el pase al Estado de las obligaciones económicas del Municipio con los médicos.

También demandó que en el caso de suprimirse las oposiciones a inspectores municipales de Sanidad se hagan los estudios apropiados en las Facultades de Medicina, ingresando en éstas por oposición.

Terminó con vivas a España, nuestra libertad y Zaragoza, que fueron unánimemente coreados.

El doctor Palanca transmitió un saludo del ministro de la Gobernación a los congresistas.

Les anunció que se hallaba en estudio una real orden, que muy pronto sería dictada, relativa a una próxima ley, que contendría extremos referentes a la promulgación de las vacantes por permutas entre los médicos independientes de lo preceptuado en el Estatuto municipal, Seguro de maternidad generalizado e inspección médico-escolar.

También dijo el doctor Palanca que se firmaría una real orden referente a la previsión médica nacional.

Manifestó también que transmitiría al ministro de la Gobernación el deseo de los congresistas de que se concediese la medalla del Trabajo al doctor Ibáñez Torres, médico de Finestrat (Alicante).

Entre grandes aplausos declaró clausurado el Congreso.

El III Congreso de Sanidad municipal

Por acuerdo unánime de los congresistas, el III Congreso de Sanidad municipal se celebrará en Granada el año 1931.

La Asamblea octava de los delegados de Sanidad

En el próximo mes de Octubre, y durante los días de las fiestas del Pilar, se celebrará en Zaragoza la octava Asamblea de los delegados provinciales de Sanidad.

CATALUÑA

Próxima vista de una causa

Barcelona, 12.—Para los últimos días de Junio y primeros de Julio está fijada la vista de la causa que se sigue contra Guillermo Liderey, Ignacio Arch y José Molon.

Según el fiscal, el primero de los procesados, que era jefe de la sucursal del Banco de Bilbao en Tarrasa, y el tercero, que trabajaba en la misma entidad como contable, se pusieron de acuerdo con el comerciante Arch para concederle un crédito por valor de más de un millón de pesetas. Al ir a embargar al comerciante, éste huyó. Fué detenido más tarde.

El fiscal pide para Guillermo y José las penas de diecisiete años por el delito de estafa, y para Arch la de cuatro años de indemnización por alzamiento de bienes.

La acusación privada se muestra de acuerdo con la petición fiscal.

La defensa pide la absolución de los procesados.

Hay citados más de 148 testigos, y la vista durará una semana.

Alcalde condenado

El Tribunal de la Sección cuarta ha condenado al alcalde de Santa María de Besora, Carlos Mir, a siete años de inhabilitación y al pago de 30 pesetas de multa por usurpación de funciones y delito contra la Constitución.

Muerto al ser arrollado por un tren

Al atravesar la vía en la estación de Las Planas Ramón Casals y su madre, Carmen Elías, fueron arrollados por un tren procedente de San Cugat. Ramón resultó muerto, y su madre recibió graves heridas.

El comerciante José Villa ha fallecido

Ha fallecido José Villa, que fué agredido por su dependiente Saza Esbrío, en la calle de Matanzas, el sábado último.

El juez que interviene en este asunto ha dictado auto de procesamiento y prisión contra el agresor.

El preso que se fugó de la cárcel para pedir a su novia

El juez de la Universidad se presentó esta mañana en la cárcel a tomar declaración a Joaquín Paró, quien, como se sabe, hace unos días se fugó de la prisión celular.

Según nuestras noticias, Paró explicó cómo realizó la fuga y los motivos que le indujeron a intentarla.

Dijo Paró que él se fugó con deseo de ir a pedir la mano de una hermana de un compañero preso, a la que conoció en la cárcel en los días en que ella iba a visitar a su hermano.

Paró había prometido a la madre de su novia formular dicha petición en una fecha fija, pues dada la confianza de que gozaba en la Dirección se consideraba no un preso, sino un empleado de la prisión.

En efecto, el día de la fuga entró en el despacho del director como de ordinario, y desde allí pidió un «taxi» para una persona imaginaria. Cuando el coche estuvo a la puerta se acercó al oficial de guardia en la puerta principal para aviserle que le llamaban del interior, aprovechando este momento para salir de la cárcel y dirigirse al taller donde trabajaba su novia. Para despistar dió al chofer la dirección del Juzgado de guardia, abandonando allí el coche. Ya con su novia se dirigieron los dos, en automóvil, a Lérida y Borjas Blancas, regresando a Barcelona, donde se practicó su detención. Actualmente se ha abierto contra él nuevo proceso por quebrantamiento de condena y por estafa, ya que los servicios prestados por los «autos» utilizados en la excursión con su novia no han sido pagados.

La rondalla Airiños da Miña Terra

La rondalla ferrolana Airiños da Miña Terra estuvo ayer a tributar un sentido homenaje al creador de los Coros Clavé, Anselmo Clavé, depositando una corona en el monumento erigido al maestro como recuerdo de su visita a la ciudad. La rondalla cantó algunas obras, siendo ovacionada por el público que presenció el acto. El presidente de la entidad visitante, Sr. Castro, pronunció un discurso saludando al pueblo de Barcelona y enalteciendo la memoria de Clavé. El presidente de los Coros Clavé, Sr. Capdevila, correspondió a las palabras del Sr. Castro, recordando el viaje que hicieron las entidades que preside a las tierras gallegas. Después el famoso gaitero Manolo Lorenzo, desde el pedestal del monumento y acompañado de dos señoritas, ejecutó algunas piezas gallegas que fueron muy estimadas por el auditorio.

ESTE NUMERO ESTA CENSURADO

ESTAMPAS DE SORIA PURA

El Museo Numantino

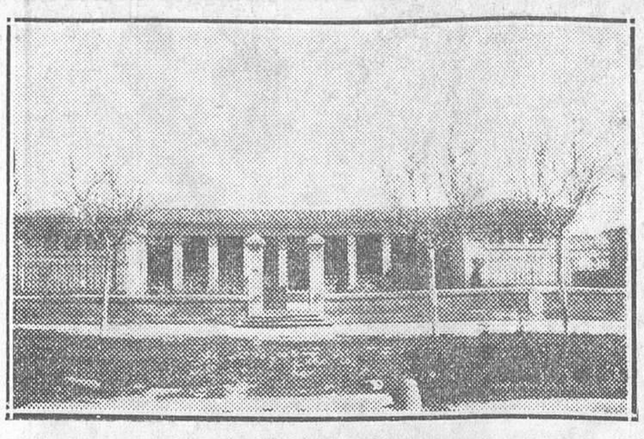

Fachada del Museo Numantino

Frente al parque de Soria, en el viejo paseo del Espolón, se encuentra el Museo Numantino, una de las más interesantes joyas de Soria.

El edificio fué construído a expensas de D. Ramón Benito Acena, excelente patricio soriano, y en este museo se guardan más de 17.000 objetos encontrados en el solar de Numancia.

Dentro de la construcción hay tres salas rectangulares, y cada una de estas salas corresponde a los objetos bien instalados en relación con las tres civilizaciones que existieron en Numancia.

La organización de este bien cuidado museo se debe a Blas Taracena, joven arqueólogo, de prestigio ganado con su labor investigadora y científica.

El Sr. Taracena ha excavado varios años en Numancia bajo los auspicios de la Junta Nacional de Excavaciones, y el resultado de los trabajos realizados no puede ser más interesante para la historia de Numancia.

La sala I del Museo Numantino contiene los restos de los más viejos habitantes de Numancia: utensilios de piedra, toscos vasos de un humilde poblado prehistórico neolítico, huesos carbonizados de los héroes de Numancia, vasos del ajuar de cocina, cerámica ahumada y roja, instrumentos de hierro, armas cortas de hierro y típicas trompetas de barro para llamar a la guerra. También se guardan en esta sala molinos de piedra encontrados en las ruinas de Numancia, iguales a los que todavía se usan en Marruecos para moler el trigo en algunas cábilas.

En la sala II, destinada al arte numantino, hay una deliciosa colección de vasos pintados que se acerca a mil piezas. Hay vasos policromados elaborados de manera exquisita. En algunos, que representan escenas religiosas, corresponden al primer estilo numantino de arte naturalista.

Se guardan en esta sala dos vasos notables, llamado uno el de los guerreros, y el otro, del domador. Son estos vasos de los ejemplares más notables de la cerámica celtíbera ornamentada.

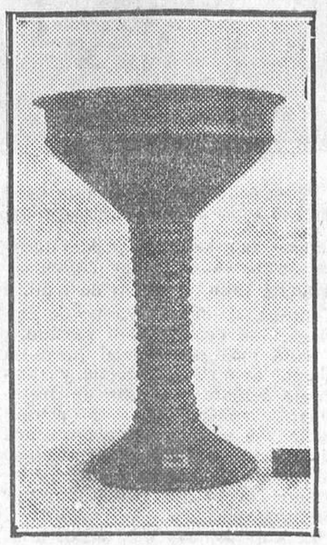

Copa ritual celtibérica, de barro rojo, que se conserva en el Museo Numantino

La sala III contiene los objetos de la ciudad romana después de la guerra numantina. Hay en esta sala restos constructivos, utensilios de hierro, una colección de monedas, motivos de instrumental quirúrgico y adornos de bronce.

Hoy el que quiera estudiar iberismo debe venir a Soria, donde encontrará en el Museo Numantino magníficos materiales, a los que miramos los sorianos con entrañable veneración.

El Sr. Taracena, director del Museo, no sólo ha excavado en Numancia y organizado el Museo Numantino, sino que también ha trabajado en muchos pueblos de la provincia, realizando interesantes excavaciones en Castros y antiguos poblados, y con estos materiales se está formando el Museo Provincial, en el que se guardan interesantes objetos hallados en Izana, Ventosa de la Sierra, Tañiñe, Torrearévalo y en otros pueblos sorianos.

Todavía queda por excavar una buena parte del cerro de Numancia, y es de esperar que la Junta Nacional de Excavaciones se interese por facilitar los medios económicos necesarios para que se lleve a cabo la debida exploración de las ruinas de Numancia, ya que con ello ganaría grandemente la riqueza del Museo Numantino, y, a la vez, es un deber patriótico terminar estas excavaciones.

El Museo Numantino, emplazado en el paseo del Espolón, es feliz expresión del amor que los sorianos sentimos por la cultura, y puede servirnos de orgullo el acierto y esmero con que se halla instalado.

G. MANRIQUE DE LARA

Soria, Mayo de 1930.

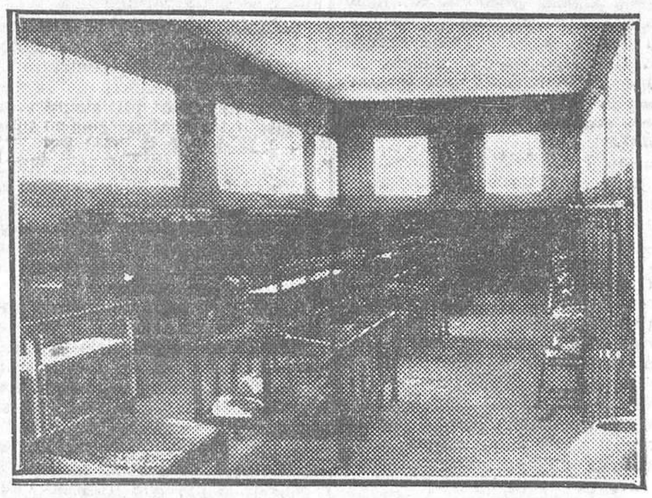

Sala del Museo Numantino destinada al arte celtibérico

LOS TRAJES QUE USTED ENVIDIA EN LOS DEMAS LLEVAN EL CORTE «TABARÉS», LEON, 25.

AYER, EN VALLADOLID

Homenaje al ilustre ex magistrado don Marcelino González Ruiz

Un discurso del señor Alcalá Zamora

Valladolid, 12.—Organizado por la Academia de Jurisprudencia de esta ciudad se ha celebrado en el salón de actos del Ateneo un homenaje al ilustre ex magistrado del Tribunal Supremo D. Marcelino González Ruiz.

Comenzó el acto, al que asistió numeroso público, con un discurso de D. Antonio Royo Villanova.

Comenzó éste subrayando la importancia del homenaje que se celebraba, resumen de los que en Madrid se han celebrado en honor del Sr. González Ruiz, que encarnó durante los ominosos tiempos dictatoriales la noble independencia y el prestigio de la Magistratura española.

Dedica magníficos y elocuentes párrafos a las chancillerías castellanas, que albergaron el espíritu de independencia de la Justicia.

Ensalza la figura del homenajeado, y recuerda la monstruosidad jurídica que se cometió en la causa instruída por la Dictadura contra el insigne hombre público D. Santiago Alba, a raíz de cuya instrucción, el Sr. González Ruiz, entonces magistrado del Supremo, no dudó un momento en pedir la excedencia antes de violentar en lo más mínimo su conciencia de hombre justo y honrado, y de magistrado digno, revestido de una austeridad, sacrificio y abnegación dignos del más alto reconocimiento y alabanza.

Seguidamente, D. Niceto Alcala Zamora pronunció un elocuentísimo discurso. Al levantarse, el público le tributó una larga y estruendosa ovación.

El Sr. Alcalá Zamora elogió la austeridad del Sr. González Ruiz, al que calificó de maestro insigne de la Justicia frente a las restricciones y amenazas de un poder brutal y ominoso.

LEA USTED LA LIBERTAD

Habla del apostolado republicano por el orador comenzado por toda España, y dice que de esta propaganda ha excluído el peñón cántabro, después del burdo reto que le ha lanzado la marquesa de Henestrosa, para la cual—resalta—tiene sus respetos.

Dedica entusiastas elogios a don Santiago Alba, de cuya intervención en la vida pública espera el orador el advenimiento de una era de bienandanzas para la democracia española.

Analiza elocuentemente la figura del Sr. González Ruiz en los tres aspectos siguientes: el hombre, el caso y el símbolo. Ensalza el caso de heroísmo civil a que dió lugar con su noble y abnegada actitud el insigne magistrado Refiriéndose al ejemplo de ciudadanía que encarnó el homenajeado, dice: «Desgraciados aquellos ejércitos en que sólo se dan heroísmos individuales.»

Añade que la conducta en general de la Magistratura española durante los tiempos dictatoriales fué bochornosa. La Magistratura presenció satisfecha la supresión del Parlamento, sin pensar que la Dictadura le estaba poniendo el pie encima.

Habla de la docilidad de los Tribunales, y cita numerosos casos de sometimiento de éstos a imposiciones del Poder faccioso. «La Magistratura—afirma—padeció un lamentable error de perspectiva y de cultura, creyendo que la Justicia y la Libertad, el Derecho y la soberanía nacional son incompatibles. Y no lo son; son inseparables esencialmente.»

LEA USTED LA LIBERTAD

Terminó diciendo que él seguirá su apostolado republicano.

LEA USTED LA LIBERTAD

Una ovación entusiasta acogió las últimas palabras del ilustre orador, que fué constantemente interrumpido con aplausos por el público durante su magnífico discurso.

Don Antonio Royo Villanova hizo a continuación entrega al señor González Ruiz del título de socio de honor de la Academia de Jurisprudencia de Valladolid, y leyó numerosas adhesiones al homenaje, entre las cuales figuraban las de D. Angel Ossorio y Gallardo y de Luis Jiménez de Asúa.

El homenajeado leyó unas cuartillas en las que puso de relieve las causas que le obligaron a pedir la excedencia.

El Sr. González Ruiz fué ovacionado con entusiasmo.

ESTE NUMERO ESTA CENSURADO

La Sociedad Coral de Torrelavega

En la noche del lunes llegó a esta corte el personal todo que, en número de 120, integran la expresada Sociedad, que ha de actuar en la tarde de los días 13 y 14 del actual en el teatro de la Zarzuela.

Dado el prestigio artístico tan legítimamente alcanzado por aquella Agrupación, es de esperar un éxito más con ocasión de esta nueva actuación, siendo ya bien notorio el entusiasmo que impera por aplaudirla a juzgar por la gran demanda de localidades.

En la Casa de la Montaña, Carretas, 4, primero derecha (teléfono 12.009), se sigue atendiendo al pedido de las localidades que quedan.

UN LIBRO SENSACIONAL

Tres días con los endemoniados

Emocionante relato de los misteriosos ritos de leyenda, vividos por un reporter madrileño en las montañas de la Balma.

Alardo Prats y Beltrán

el joven y ya conocidísimo periodista, refiere brillantemente en este libro, avalorándolas con curiosísimas fotografías, las escenas de alucinación y fanatismo que en pleno siglo XX se desarrollan en la España desconocida.

No se trata de una novela, sino de un relato veraz, de un reportaje que tiene todo el interés y toda la emoción de lo vivido, de la realidad: de una realidad alucinante, que más parece producto de una exaltada fantasía.

CINCO PESETAS

antonio de miguel

nuestro potencial económico

(Ensayos sobre la organización y desarrollo de la riqueza en España)

1930

ANDALUCIA

Fallece en el tiro de pichón don Fernando Mora

Málaga, 12.—Ayer ocurrió un doloroso suceso en el tiro de pichón de esta capital.

Ante enorme concurrencia se verificaban las tiradas para la Copa de Málaga. Cuando le correspondía tirar al ingeniero D. Fernando Mora Figueroa, actual director del pantano de El Chorro, sufrió un desvanecimiento. Rápidamente fué trasladado a la cercana capilla de la Casa de Misericordia, donde se agravó de tal modo que falleció momentos después. El cadáver fué trasladado a su domicilio de Málaga.

El fallecimiento de un ex catedrático

Cádiz, 12.—Ha fallecido el catedrático jubilado de esta Facultad de Medicina D. Benito Arroyo Gil, ex alcalde de Cádiz y destacada personalidad científica y política.

Los albañiles de Sevilla

Sevilla, 12.—El gobernador ha suspendido todas las reuniones obreras que había anunciadas.

La huelga de los obreros albañiles continúa en el mismo estado, no vislumbrándose hasta ahora solución alguna.

Se aplaza el regreso del doctor Vallina

Las organizaciones obreras han recibido un telegrama del doctor Vallina (D. Pedro), a quien le ha sido levantado el destierro impuesto por la Dictadura, anunciándole que aplaza su viaje de regreso a Sevilla.

Los elementos obreros, no obstante la prohibición gubernativa, habían repartido gran número de hojas invitando a los obreros y estudiantes a que acudiesen a la llegada del rápido de Madrid para esperar al doctor Vallina y conducirle en manifestación hasta su domicilio.

Tres personas atropelladas

En la carretera de Huelva, y en el sitio conocido por la Pañoleta, un «auto» conducido por Julián Bermúdez Tinoco atropelló a Concepción Pérez Prieto, de veinte años, causándole heridas en diferentes partes del cuerpo y conmoción cerebral, y a su madre, Catalina Prieto Chaves, de cuarenta y ocho años, con contusiones y heridas de pronóstico reservado. José Sánchez Gordillo, de veintiocho años, que las acompañaba, sufrió heridas leves.

En otro «auto» fueron trasladadas a la Casa de socorro de Triana. El chofer quedó detenido.

Asamblea de las Escuelas Superiores del Trabajo

En la plaza de España ha comenzado la asamblea del profesorado de las Escuelas Superiores de Trabajo, concurriendo 60 asambleístas.

A las once de la mañana se celebró la sesión preparatoria, nombrándose la Mesa.

El presidente, Olleros, pronunció un discurso de salutación.

TOLEDO es la ciudad que ofrece el conjunto más acabado y característico de todo lo que han sido la tierra y la civilización genuinamente españolas.—M. B. Cossío.

"PREMIO ZOZAYA" PARA 1930

Concurso de crónicas de LA LIBERTAD

Dos mil pesetas al mejor trabajo

Se abre concurso para la concesión del «Premio Zozaya», de *dos mil pesetas*, instituído por LA LIBERTAD, correspondiente a 1930, con sujeción a las siguientes

BASES

1.ª LA LIBERTAD abre un concurso de crónicas para otorgar el «Premio Zozaya», correspondiente a 1930, a una crónica de autor español o hispanoamericano.

2.ª Las crónicas han de ser inéditas y originales.

3.ª Las crónicas tendrán libertad de asunto; pero no habrán de oponerse a la ideología de LA LIBERTAD.

4.ª Se recibirán las crónicas para el concurso hasta las doce de la noche del día 30 de Mayo actual.

5.ª Los trabajos se entregarán en la secretaría de la Dirección de LA LIBERTAD, calle de la Madera, número 8. También se pueden enviar por correo, certificados, al director de LA LIBERTAD.

Las horas para la entrega de los originales serán de seis a ocho de la tarde y de once a una de la noche.

6.ª Las cuartillas estarán escritas a máquina y se entregarán en sobre cerrado y con un lema; y a la vez, bajo sobre lacrado, que no se transparente, y con el mismo lema, el nombre y domicilio del concursante.

7.ª Formarán el Jurado que ha de juzgar los trabajos que se presentes ilustres personalidades literarias, cuyos nombres haremos público el día siguiente de cerrado el plazo de admisión.

8.ª Habrá un premio único—el «Premio Zozaya»—de *dos mil pesetas*, indivisible, que será adjudicado, en todo caso, teniendo en cuenta, cuando no el mérito absoluto, el relativo; es decir, que el concurso no podrá declararse desierto.

9.ª El Jurado tendrá facultad para recomendar, una vez adjudicado el premio, aquellos trabajos merecedores de publicación, y LA LIBERTAD, previo acuerdo con sus autores, los irá insertando en su primera página.

10. El Jurado abrirá únicamente el sobre que contenga el nombre y domicilio del concursante premiado. LA LIBERTAD lo hará inmediatamente público y dará a conocer la crónica premiada.

11. Los autores de las crónicas recomendadas por el Jurado, cuyos lemas haremos público, podrán autorizar su publicación en los cinco días siguientes al fallo.

12. Los trabajos no premiados serán recogidos por sus autores hasta el día 30 de Julio.

Ministerio de Educación, Cultura y Deporte 2012

LA VIDA DEPORTIVA

El Madrid F. C., el Deportivo Español, el Athlétic bilbaíno y el F. C. Barcelona, semifinalistas del campeonato de España

Balompié

Campeonato de España

Valencia F. C., 2; Madrid F. C., 0

En ninguna ocasión ha estado el Madrid F. C. en situación de esperar con mayor tranquilidad el desenlace de un partido como el celebrado anteayer en Chamartín. Su rotunda victoria de ocho días antes en Mestalla parecía que le ponía a cubierto de toda extraña contingencia. Sin embargo, la cosa no tuvo el desenlace previsto y estuvieron al borde de tener, al menos, que decidir la eliminación en un tercer partido.

La causa de todo ello la tuvo Rubio, porque no actuó con deseos de quedar gallardamente, porque se dedicó toda la tarde a ser un espectador de lo que hacían el resto de sus compañeros, porque no entró en juego ni una sola vez con el propósito de inquietar al guardameta adversario y porque en su labor negativa se vió claramente su deliberado propósito de estropear las jugadas que realizaban sus compañeros de equipo.

Por todas estas causas, para nosotros el único causante, el hombre que forjó un fracaso tan resonante como el de anteayer para las huestes blancas, fué su delantero centro.

*

El caso de Rubio es para mirarlo con la mayor calma. Aun así y todo, es difícil atinar con los motivos, con las causas que le impulsaron a observar una actitud que se salía de lo corriente, de lo habitual en él cuando ha actuado con miedo, con prudencia, con desgana.

Porque lo del domingo no puede ser clasificado en ninguna de estas acepciones. Pasó con mucho de ellas y durante el transcurso se vió claramente su deliberado propósito de no hacer peligrar la puerta enemiga.

*

Nos gustaría saber qué concepto tiene formado Rubio de su profesión y de sus deberes y obligaciones para con sus compañeros y con el público.

Una lección práctica de ello se la dió J. M. Peña hace unos domingos en Las Arenas de Bilbao. Allí el veterano se superó a sí mismo. Para que sus paisanos sintieran la satisfacción de ver cómo uno de los suyos se esmeraba en su labor, se empleó a fondo con el mayor entusiasmo. Peña, cumpliendo con sus deberes, enaltecía a la tierra donde nació.

Los valencianos, hombres duchos en estos menesteres, supieron sacar el mejor partido del triste espectáculo que daba el once que tenían ante sí. Con ardor, con coraje, con brío, no cejaron en sus empeños, y por ello alcanzaron una ventaja de dos tantos, en los que iba destacada la diferencia de juego que realiza uno y otro equipo.

Su mejor clase se impuso pronto, y todas sus líneas colaboraban con acierto en un dominio que, a pesar de la resistencia que oponían los defensas blancos, se hacía cada vez más ostensible. Y en esta forma alcanzaron su primer tanto, de magnífica factura, logrado por Molina en el primer tiempo, y el restante, producto de otra excelente jugada de Navarro en la segunda mitad.

Dada su clase de juego, merecieron que el tanteo fuese más copioso, y si ello no lo consiguieron no fué precisamente porque entre ellos hubiera equivocaciones. Todos colaboraron por igual en el éxito del equipo; pero si de alguno hay que hacer mención especial, citaremos a Molina, Amorós y Picolín.

*

Los jugadores valencianos, quizá por una ofuscación de momento, cometieron un error de bastante consideración. Aquella retirada momentánea, por no estar de acuerdo con un fallo del árbitro, fué una equivocación garrafal.

El público madrileño, este acogedor pueblo, que sabe ser justiciero en todo momento, les alentó con todo entusiasmo desde el principio al fin. Debido a ello, debieron tener otro trato de las huestes del galaico Pasarín.

Y ya que hablamos del incidente que puso colofón a la lucha entre madrileños y valencianos, diremos que nosotros, dada la posición en que estamos situados en el campo, no podemos aventurar si Navarro estaba fuera de juego cuando recibió el pase de Rino.

Ahora bien: lo que sí oimos es el pito de Fausto Martín mucho antes de que se consumase la jugada. Por ello no sabemos si de otra forma hubiera surgido providencialmente un jugador madrileño que habría servido de obstáculo para que la pelota batiese a Vidal.

Pero, aun suponiendo que el árbitro no estuvo atinado en este fallo, tampoco fué justo al no tocar el penalty que Pasarín hizo a Lazcano.

*

Aunque parezca mentira, el comportamiento de Rubio hizo que se relajase totalmente la moral del Madrid.

Al principio Triana trabajaba afanosamente para que la pelota corriese veloz de sus pies a los de Lazcano o a los de Rubio; pero cuando se dió cuenta de lo que hacía su compañero de la izquierda, cejó en sus empeños. Y a tenor de esto ocurrió con los restantes compañeros de equipo. Tan sólo Quesada y Esparza, durante toda la lucha, guardaron sus puestos a la perfección.

Con estos alicientes, las posibilidades de que el Madrid pasase a las semifinales se hacía cada vez más difícil. En algunas fases parecía inminente su eliminación.

Y es que en el colmo de su mala suerte, tampoco pudieron organizar una prudencial defensa al lesionarse Prats de resultas de una «cariñosa caricia» de un valenciano. Debido a ello tuvo que pasar a ocupar nominalmente el puesto de Lazcano.

Como hecho curioso es digno de hacer constar que Rubio, que no había hecho un pase bien en toda la tarde, los hizo magníficos cuando Prats estaba de extremo derecha y se encontraba imposibilitado de poder correr.

ARTAJX

Los equipos fueron:

Valencia F. C.—Cano; Melenchón, Pasarín; Salvador, Molina, Amorós; Torredeflot, Picolín, Navarro, Vilanova, Rino.

Madrid F. C.—Vidal; Torregrosa, Quesada; Prats, Esparza, J. M. Peña; Lazcano, Triana, Rubio, Cosme, L. Olaso.

Español, 1; Oviedo, 0

Oviedo, 12.—En Teatinos, repleto de público, se celebró ayer este partido.

A las órdenes de Escartín formaron así los equipos:

Español.—Zamora; Trabal, Saprisa; Tonijuán; Tena II, Tena I; Ventolrá, Gallart, Zamora, Padrón, Bosch.

Oviedo.—Oscar; Mariscal, Trucha; Justo, Avilesu, Caliche; Caramelero, Abdón, Urrutia, Polón, Barril.

Elige campo el Español y en seguida empieza a dominar. A los tres minutos se tira un córner contra el Español, que, sacado por Barril, es despejado formidablemente por Zamora. Recoge la pelota Padrón y avanza hacia el terreno ovetense sin conseguir nada de provecho. Sigue dominando el Oviedo y realizando escapadas sueltas el Español. En una de ellas Padrón lanza un tiro desde lejos que para Oscar.

La presión asturiana es cada vez más intensa y sus delanteros lanzan algunos tiros de peligro, uno de ellos de Urrutia va fuera, y otro de Polón poco después sufre igual suerte.

A los quince minutos de juego continúa la presión asturiana y Urrutia lanza un tiro cruzado que recoge Barril, centrando largo. Recoge de nuevo la pelota Abdón y éste la pasa a Caramelero, que termina la emocionante jugada con un tiro alto.

Los galaicos Cosme y Pasarín disputándose la pelota ante Cano, mientras Rubio presencia la escena unos cuantos metros detrás (Fot. Alfonso.)

Se tira un córner contra el Español que despeja Zamora y lo recoge Barril, que vuelve a tirar, parando de nuevo el guardameta españolista. Escapa luego el once catalán por medio de Ventolrá, al que se cruza Mariscal; pero aquél tira y Oscar detiene la pelota.

A los veintiún minutos el Oviedo incurre en falta, y al tirar el castigo es cuando surge el único tanto de la tarde. Movilizó la pelota después de la falta Tonijuán y la recogió Gallart, que la centró sobre la portería ovetense. Zamora, bien colocado, la remató con la cabeza, batiendo a Oscar.

No se desaniman los asturianos y siguen presionando. A los veintinueve minutos consiguen un nuevo saque de esquina contra el equipo catalán que no tiene consecuencias, y seis minutos después el Español lanza su primer córner contra el Oviedo. Este equipo ataca pleno de entusiasmo y no consigue marcar por la actuación de Zamora. En las contadas reacciones españolistas éstos logran casi siempre mayor peligro. Un tiro de Gallart obliga a Oscar a ceder córner.

Cuando faltan cinco minutos para terminar el primer tiempo hay una jugada de enorme emoción para el equipo local y para sus partidarios. Trabal tocó la pelota con la mano dentro del área, castigándose con el consiguiente penalty. Tiró el castigo Trucha, y en una estirada prodigiosa de su exclusiva, Zamora detuvo la pelota.

La segunda parte fué de muy inferior belleza, por disminuir la calidad de juego de ambos onces. Continuó la fuerte presión del Oviedo, cada vez más incrementada y con mayor entusiasmo, que hacía que algunas veces sus jugadores entrasen con violencia; pero no fué esto lo más censurable, sino que los españolistas contestaron a este juego potente con otro pródigo en martingalas que les hacía incurrir frecuentemente en falta.

Mientras, la delantera ovetense influída de gran ardor adelantaba con enorme facilidad y tiraba con superior certeza; pero nada consiguió, porque Zamora, en una tarde de las suyas, detuvo cuantas pelotas hacia él fueron.

En este tiempo pareció que no había en el campo del Español más jugador que Zamora. Al lado de su actuación enorme, la de sus compañeros de equipo era casi nula, o, por lo menos, muy indecisa. Ninguno hizo evidente su clase en este tiempo.

En el ataque ovetense, los que más se distinguieron, por sus tiros, fueron Urrutia, Polón y Abdón.

Oscar actuó con acierto, secundándole muy bien la defensa.

El resultado obra del mejor acierto fué logrado, puede decirse, exclusivamente por Zamora.

Athlétic Club, 4; Unión de Irún, 0

Bilbao, 12.—En el campo de San Mamés se celebró este partido.

Nada más ponerse en juego la pelota, avanza el Athlétic y Unamuno remata un pase de Iraragorri, consiguiendo el primer tanto. El equipo marcador ataca en tromba, y a los pocos minutos consigue un segundo tanto, logrado, como el anterior, por Unamuno.

El Athlétic, con dos tantos a su favor a los cinco minutos de juego, se empleó ya con la seguridad y tranquilidad que produce esta ventaja, y jugó como quiso.

Dominó casi todo el tiempo, aunque su presión no fué nunca embotellamiento del contrario, y nada más el ejercicio de la iniciativa que hizo que siempre estuviese considerado como superior. Los iruñeses, con gran voluntad, realizaban mientras avances aislados que se frustraban al llegar ante la portería bilbaína, por la buena labor de la zaga de este equipo o por la falta de compenetración o indecisión en el tiro de los iruneses.

Empezó el segundo tiempo con las mismas características del anterior. Pronto, a los siete minutos, se elevaba el tanteo. Un lío ante la puerta de Emery lo resolvió Iraragorri con un cabezazo, consiguiendo el tercero.

A los dieciocho minutos un tiro fuerte de Unamuno rechaza el poste de la portería irunesa. Vuelve la pelota al campo y Gorostiza, bien colocado, mete la izquierda y consigue el cuarto tanto.

Apretaron luego algo los irundarras, ansiosos de marcar; pero sus intentos seguían sin obtener fruto por estropearse ante el marco contrario y por no decidirse a tirar. Cuando faltaban cinco minutos, Urquizu sacó una pelota de su marco que no había podido detener Blasco, y Urtizberea y Regueiro pidieron tanto, por estimar que la pelota había traspasado la línea; pero el árbitro no concedió tanto.

Tuvo el equipo bilbaíno durante este tiempo dos buenas ocasiones que desperdiciaron Gorostiza y Unamuno, quienes solos ante la portería tiraron alto. También el Unión tuvo una buena ocasión de marcar por medio de Regueiro. Hizo éste una jugada preciosa que remató con un magnífico tiro; pero la pelota se fué unos milímetros a la izquierda, no entrando en la portería.

El Athlétic jugó mucho mejor que sus contrarios. No fué el fruto producto de las individualidades, sino de un conjunto completísimo y compenetrado. En el Unión se hizo manifiesta la falta de los titulares de la defensa y de Sagarzazu. Por su ausencia, la delantera tenía una composición rara. El ataque del Irún adoleció también de falta de tiro. Tuvo dos o tres ocasiones verdaderamente únicas.

La figura más destacada del Unión fué Emery, que jugó bien. Su entusiasmo fué enorme y en él tuvo el Athlétic un formidable contrario. Emery fué, por su buena clase, el René y el Gamborena del domingo anterior. Estos dos, en cambio, bajaron muchísimo con relación a su actuación precedente. Lo mismo uno que otro jugaron con voluntad y acierto; pero no fueron los ases del día 4 en el estadio Gal.

El conjunto athlético, como decimos, admirable. Todos sus elementos se entendieron a maravilla, y es muy difícil destacar los que mejor actuaron.

El arbitraje de Montero, acertado y enérgico, cortando las durezas cuando surgían, estuvo a tono con el partido.

Los equipos fueron:

Athlétic.—Blasco; Careaga, Urquizu; Garizurieta, Muguerza, Roberto; Lafuente, Iraragorri, Unamuno, Aguirrezabala, Gorostiza.

Unión.—Emery; Arrillaga, Mancisidor; Gamborena, René, Maya; Carrasco, Regueiro, Urtizberea, Garmendía, Villaverde.

Barcelona, 4; Deportivo Alavés, 1

Barcelona, 12.—En el campo de las Corts se celebró este partido.

Insausti, después de los saludos de rigor, alinea a los equipos de la siguiente forma:

Deportivo Alavés.—Beristain; Ciriaco, Quincoces; Rey, Antero, Miranda; Echevarría, Calero, Olivares, Albéniz, Ibarraran.

Barcelona; Uriach; Walter, Zabalo; Mas, Guzmán, Castillo; Piera, Goiburu, Samitier, Arocha, Parera.

Empieza el juego con nerviosismo por ambos bandos y con escapadas numerosas de ambos lados.

El Barcelona se afianza por momentos; pero surge la excelente línea media alavesa, que en buena actuación cortan los bien llevados avances de sus compañeros.

Está la tarde de jugadas desgraciadas, pues las ocasiones de peligro ante los porteros son frecuentes; pero igualmente se multiplican las veces en que los delanteros desperdician las ocasiones.

A los veinte minutos el Barcelona se anotó el primer tanto. Su autor fué Arnau, y en lograrlo intervino mucho la Providencia. Se había originado un lío ante Beristain, y entre los muchos jugadores que se apiñaban en la portería, el balón fué a caer a los pies de Arnau, que tiró sin mirar, llegando con el balón al fondo de la red vitoriana.

Destaca la manifiesta desgracia de Olivares. Un centro de Ibarrarán se le encontró solo el impetuosa delantero centro ante la puerta de Uriach; pero esta vez, al igual que las anteriores, tampoco supo aprovechar la inmejorable ocasión que se le había presentado.

A los treinta y siete minutos, los azulgranas se apuntaron el segundo tanto. Este fué logrado también por Arnau al rematar un centro de Piera.

Llegado el segundo tiempo, empezó dominando el Barcelona, y a los cuatro minutos, una jugada entre Goiburu y Piera, terminada por el jugador pamplonica con un tiro que fué tanto, sin que sirviera para nada la estirada de Beristain.

A los seis minutos se apuntaban los barceloneses el cuarto, también por obra del jugador pamplonica, que remató con otro tiro un centro de Samitier.

En un encontronazo se retira Guzmán; pero a los pocos momentos reapareció.

La diferencia del tanteador y las escasas posibilidades que le restaban al alavés tuvieron por consecuencia que el juego fuera decayendo sensiblemente hasta llegar a un aburrimiento pleno. Dentro de él dominaba el Barcelona y eran escasas las escapadas alavesas.

Después se volvieron las tornas y el equipo dominado fué el azulgrana; pero tampoco los alaveses aprovecharon la ocasión.

Faltaban cuatro minutos para

AL MARGEN

Este Madrid absurdo...

Este Madrid de nuestros pecados está visto que no tiene enmienda. ¡Si conoceremos a nuestros clásicos! El pasado martes decíamos que el equipo campeón del Centro, a pesar del resultado de Valencia—le creíamos ingenuamente a cubierto de todo riesgo—, debía salir a jugar bien en su segundo encuentro con el equipo levantino. Preveíamos ya algo de lo ocurrido, aunque nunca hubiéramos supuesto todo lo que pasó anteayer. Es decir, preveíamos lo que es de costumbre, lo que le sucede al Madrid siempre que tiene seguro un triunfo, cuando ve venir las cosas con excesiva tranquilidad y una confianza desmesurada. Sabemos, por dilatada experiencia, que los del Madrid confunden los términos *confianza* e *inactividad*, y que están a punto del descalabro definitivo cuando más cerca y más fácil se les ponen las cosas.

Pero aun contando con ello, no podíamos pensar que el Madrid perdiese en su campo, y hasta que hubiera sido justa su eliminación, no obstante el margen de tres tantos que se trajo de Mestalla. Y no lo hubiéramos supuesto porque no cabe en cabeza humana que haya un jugador que se comporte como lo hizo el domingo Gaspar Rubio. ¡Es mucho Gaspar ya! Son demasiadas las tolerancias al *genio*, y exceden de lo prudente las manifestaciones deplorables de su libérrima voluntad. Como le haya elogiado el cronista más afecto, nosotros lo hemos hecho a su debido tiempo; los comentarios encomiásticos a su labor en los partidos y en las ocasiones en que demostró Rubio la clase excepcional de su juego, nosotros se los hemos dedicado también. Precisamente por ello, ahora no debemos titubear en censurarle su actitud, su conducta ominosa para el Madrid y para Madrid, para su Club y para la afición que le ha elevado hasta las alturas futbolísticas del país.

Y cuidado que nosotros no creemos nada de lo que se cuenta por ahí. No. Estamos convencidos de que si Rubio no jugó el domingo fué porque tuvo una de sus clásicas tardes en las que se le olvida todo: sus obligaciones, sus deberes y hasta su dignidad personal. Después de haber demostrado a sus paisanos en Valencia de lo que es capaz, quiso demostrarles en Chamartín, sino que a la inversa, de lo que es igualmente capaz. A fe que lo consiguió con creces. Rubio y nadie más que Rubio es el culpable del desastre de anteayer. Se dirá que cuando un jugador propio se convierte en peligroso colaborador del enemigo, debe y puede prescindirse de él. Porque un delantero centro no hay manera de eliminarlo, ya que interviene en la iniciación y en el remate de las jugadas decisivas. Así, el domingo, al romperse el ataque por el centro, al fallar las condiciones perforadoras de la línea, el resultado no podía ser otro.

Aun debe dar gracias el Madrid por no haberse quedado al margen de la clasificación. El Valencia, no tanto por lo que jugó como por lo que no jugó el Madrid, debió obtener mayor tanteo. Para muchos alcanzó, por lo menos, el empate. Bien es verdad que aquel offside con que le castigó Fausto Martín es muy discutible, como el segundo goal valenciano, logrado también en discutible fuera de juego. Pero lo indudable, lo que no puede negarse, es que el árbitro pitó con antelación suficiente para detener el balón antes de que se terminase la jugada. Lo que ocurre es que Navarro siguió con la pelota y la llevó a la red, aun habiendo oído perfectamente el silbido del juez vizcaíno. Cierto el offside o no, la cuestión es que el juego estaba interrumpido por una decisión del árbitro, y que no cabía adoptar las trágicas e impremeditadas actitudes que tomó el Valencia. Ahí Pasarín no acredita una gran dosis de serenidad, y su comportamiento como capitán es recusable. Lástima grande fué que en tres minutos se echase a perder toda la cordialidad iniciada en Mestalla y continuada en Chamartín hasta esos instantes finales. Aunque nosotros tenemos el convencimiento íntimo de que el Madrid es un equipo que está perdido irremisiblemente en cuanto hay *cordialidad*.

Lo deplorable es que en el Madrid como semifinalista no cree nadie a estas alturas. Siete días atrás era uno de los más calificados y de los que llegaban con holgura, desahogada y legítimamente. Hoy... También para esto pedimos nosotros un poco de ecuanimidad en altas y bajas esferas. Parece que hoy va a decidirse dónde se juega el primer partido entre el Español y el Madrid, cuando ese es problema resuelto por el sorteo previo que presenciamos, al igual que otras personas. Se ha seguido siempre la norma de respetar al que sale primero, y eso ocurre ahora, donde si bien en el tercero y cuarto grupos la suerte decidió a favor del Athlétic, no es menos cierto que anteriormente había resuelto el orden de los partidos favorablemente al vencedor del primer grupo. De modo que son el Athlétic y el Barcelona los que están a las resultas del Madrid y del Español, y no a la inversa. Y esto es una cosa tan clara y evidente, que no es lícito sea desconocida por los señores de la Nacional.

En cuanto al público... Hay que esperar aún. No es posible que carezcan ciertos individuos de los sentimientos que son normales en la generalidad de las personas. Tampoco puede afirmarse que un conjunto como el madrileño va a derrumbarse ante una contrariedad. Ya sabemos que el Español es un enemigo de mucha importancia y acostumbrado a vencer al Madrid. Precisamente eso—valga la paradoja—debe tranquilizar a los incondicionales, puesto que se ha demostrado cómo en los partidos difíciles se crece el Madrid, cuando no lo inmoviliza una estúpida y ciega confianza. Vamos a abrir un crédito esperanzador al Club representante de la región, y no contribuyamos a debilitar su moral cuando más necesita del concurso y del aliento de todos.

K.

Equipo del Madrid F. C., semifinalista del campeonato de España *(Fot. Alfonso.)*

Ministerio de Educación, Cultura y Deporte 2012

terminar y parecía que el fin sería el cuatro a cero favorable al equipo azulgrana. pero el alavés obtuvo el tanto del honor por una jugada de Olivares. Cogió el balón y avanzó con él, pasándolo a su extremo, el cual centró, haciéndose nuevamente con el esférico Olivares, que de un tiro enorme lo clavó en las mallas de Uriach.

Del primer tiempo, lo más destacable, la actuación de Guzmán. El fué el más sólido puntal azulgrana que llevó al Barcelona al triunfo. Los demás, como en la primera parte. Respecto al Alavés, siguió destacando la zaga, y la sensación que con su juego dió es que había dado cuanto pudo; pero que sucumbió ante la mayor técnica y mayor seguridad del juego.

Arbitró el guipuzcoano Insausti, que tuvo una excelente actuación.

Campeonato amateur

Agrupación Deportiva Tranviaria, 5 Hércules, 4

En el campo de Chamartín, y antes de celebrarse el partido Valencia-Madrid, se celebró este partido.

Jugó en el primer tiempo mucho mejor la Tranviaria, terminando la primera parte con cuatro a cero a su favor.

En la segunda siguió presionando, marcando un nuevo tanto; pero reaccionó, cuando menos se esperaba, el equipo alicantino, y uno tras otro hizo cuatro tantos, siendo uno de ellos de penalty.

Los tantos madrileños fueron marcados tres por Coso, uno por Mengual y otro por Candenero. Arbitró Espinosa, quien alineó a los equipos de la siguiente forma:

Tranviaria.—Picorelli; Angel, Julio; Ferrer, Vega, Ceferino; Candanedo, Calleja, Mengual, Juste, Coso.

Hércules.—Florenzo; Bautista, Aiguade; Monllor, Martínez, Cuenca; Boix, Vicero, Alfonso, Almodóvar, Aiguade II.

La Tranviaria ha protestado el acta, consignando que el Hércules alineó a dos jugadores con ficha profesional.

Club Gijón, 4; Cantabria, 0

Gijón, 12.—Se celebró este encuentro, arbitrando el santanderino Balbas.

El primer tiempo resultó soso, aunque fué abundante en arrancadas gijonesas, peligrando varias veces la puerta vizcaína. El primer tanto del Gijón se produjo en virtud de un avance de Ordiales, que centra cerrado y da ocasión a que remate Avilesu.

En el segundo tiempo el Gijón se empleaba a fondo, desconcertándose los elementos del Cantabria. Jaime centra y Vallejo recoge la pelota, rematando Chico, que obtiene así el segundo para su equipo. La delantera del Gijón funciona con gran eficacia, consiguiendo burlar a la defensa contraria, llegando el tercer tanto por medio de Avilesu. Siguen presionando los del Gijón, y en un barullo Siria consigue el cuarto, terminando el partido con cuatro a cero a favor de los locales.

Partidos amistosos

Diversos resultados

Cartagena.—El Cartagena F. C. venció al Racing madrileño por seis tantos a cero.

Gijón.—Club Gijón, 4; Cantábrico de Bilbao, 0.

Zaragoza.—El Zaragoza vence al Español zaragozano por seis tantos a uno.

Vigo.—El Sporting y el Español de Vigo empatan a tres tantos.

Valencia.—El Levante vence al Sporting de Puerto Sagunto por tres a dos.

Málaga.—El Málaga vence al Córdoba por cinco a cero.

El Malagueño derrotó al Sporting Malagueño por seis a dos.

La Línea.—La Balompédica derrotó a una selección local por tres a dos.

La Juventud Marítima venció a la Juventud Recreativa por tres a dos.

Daimiel.—Racing Club, 7; Deportivo Banco Central de Ciudad Real, 1.

Córdoba.—El Betis de Sevilla y el Córdoba Racing Club empatan a dos tantos.

El Córdoba Sporting y la Unión Ferroviaria inauguraron el nuevo campo del primer Club. El partido terminó con el empate a uno.

Jaén.—Olímpica de Jaén, 2; Balompédica de Málaga, 0.

Murcia.—El Murcia venció por cuatro a dos al Deportivo de Castellón.

Yecla.—El encuentro celebrado ayer entre los equipos de segunda categoría Hispania de Yecla y Arenas F. C. de Monóvar constituyó un notable triunfo de los locales. Los visitantes sufrieron una rotunda derrota, y el Hispania venció por seis a cero.

Otras notas

Reunión de la Federación Centro

El domingo celebró una reunión ordinaria el Consejo directivo de la Federación regional Centro, bajo la presidencia del doctor Oller, para el despacho de los asuntos pendientes de alguna importancia.

Fueron leídos una carta y un telegrama del Club Celta de Vigo relativos a detalles de organización del encuentro que, a favor de las familias de las víctimas de Bouzas, se ha de celebrar en Madrid el día 29 del actual, y se acordó trasladar al Madrid algunos de los particulares que le afectan.

Quedó enterado el Consejo de que el torneo de reservas de tercera categoría ha dado como campeón al Ventas y subcampeón a la Guindalera, así como de que el Comité de la competición agradece el apoyo prestado al torneo por el Consejo regional.

Se decidió dejar para informe del nuevo Consejo directivo la respuesta que la Federación ha dado sobre la posibilidad de autorizar la celebración de partidos amistosos en campos de entidades no federadas.

Se dió lectura también de una circular del organismo superior, fijando el orden en que han de jugarse los partidos semifinales del campeonato de España, y de otra acerca de la apertura de una información, relativa al establecimiento de pasos cubiertos y de alambradas en los campos, para evitar determinadas molestias a los árbitros y jugadores durante los partidos y a la terminación de los mismos. De una y otra se dará traslado a las Sociedades a quienes les interesan estas determinaciones de la Federación Nacional.

Con referencia a la última de dichas circulares, se decidió preguntar al Comité Nacional sobre el estado de las gestiones que se hayan practicado para conseguir la redacción y aprobación de un reglamento de espectáculos, aplicado a los partidos.

La secretaría dió cuenta de haberse recibido una carta muy afectuosa del Comité Nacional, relativa a la dimisión del Consejo directivo, y cuyos términos éste agradece mucho.

Fué aprobada la propuesta de resolución de un expediente instruído por reclamación de haberes del jugador Alfredo Martínez contra el Unión Sporting.

Por último, el Consejo dejó constancia en acta de su vivo agradecimiento a toda la Prensa madrileña por el constante apoyo que le ha prestado en sus iniciativas, y, en general, durante toda su actuación, haciéndose eco del espíritu que ha informado la labor directiva de la Federación, y coadyuvando de manera muy eficaz a los resultados obtenidos, casi siempre en beneficio del deporte de la región Centro.

Asamblea extraordinaria de la Federación Centro

Anoche se celebró en la Federación regional Centro, bajo la presidencia del Sr. Sanchiz y Zabalza, la anunciada Asamblea extraordinaria para elegir el nuevo Consejo por dimisión del que hasta ahora venía dirigiendo la actuación de dicha regional.

Concurrieron los delegados de los distintos Clubs de primera categoría y los de segunda y tercera.

Fué aprobada por unanimidad el acta de la Asamblea anterior.

Puesto a votación el cargo de presidente fué reelegido, con el voto en contra del Athlétic Club, el doctor D. Antonio Oller.

Para los demás puestos vacantes del Consejo, la primera categoría, también con el voto en contra del Athlétic, designó a D. Julián Palacios (reelegido) y a D. Martín Tejá; la segunda categoría, a D. José María Castell (reelegido), y la tercera, a D. Francisco Urzáiz.

El presidente de la Asamblea anunció que con sujeción al reglamento, en la primera sesión que celebre el nuevo Consejo directivo se designarán los elementos que han de ocupar los cargos de vicepresidentes, tesorero y contador, y se levantó la sesión, que había transcurrido con absoluta normalidad y duró solo un cuarto de hora.

El Deportivo Español vence en Tánger

Tánger, 12.—El Deportivo Español de Barcelona ha derrotado ayer a un equipo de selección del protectorado francés por seis tantos contra uno. Los tantos catalanes fueron marcados por Prats, Espino, Broto y Alamo. La superioridad del equipo catalán fué en todo momento manifiesta.

Rugby

Madrid F. C., 41; Foreing Club, 19

Valencia, 11.—Entre estos equipos, por vez primera en el campo de Mestalla, han librado emocionante lucha, en la que se disputaban una copa donada por el Valencia F. C.

El campo no se ha visto muy concurrido, aunque han sido bastantes los que han presenciado el partido.

El primer tiempo finó con el resultado de 20 a 15 favorables a los madrileños, adquiriendo éstos gran ventaja en el segundo, anotándose a su favor 21 puntos más por cuatro de su rival.

Arbitró Saint-Boix, miembro de la F. N. F. R.

Los equipos fueron:

Madrid.—Pantoja, Martínez, Broussee, Debauc, Morayta, Simón, E. Muñoz, Gancedo, Ordóñez, Larrañaga, Del Prado, Borrás, Ferreras, Fargi y Quesada.

Foreing.—Agostie, Henry Thorton, Armstrong, Cavan, Farje, Alvear, Wite, Enc, Herme, Carrote, Pherson, Bouland, Edwards, Urtubi y Allan.

El público ha aplaudido a ambos, habiendo salido muy complacidos del partido.

Carreras de caballos

En el Hipódromo de la Castellana

Con muchísimo público y excelente tiempo se celebraron las carreras de caballos. Lo más importante era el gran premio nacional, dotado con 25.000 pesetas, destinado a potros y potrancas nacionales sobre 2.400 metros. Como se esperaba se lo adjudicó fácilmente el caballo «Montecasino», del conde de la Cimera, llevado por Belmonte.

El premio Milton «handicap», 4.000 pesetas, 2.200 metros, reunió en la salida a nueve participantes, todos con grandes probabilidades de triunfo. Venció «Sbu-Sba», de Alfonso Guzmán, caballo abandonado por la cátedra y que fué cotizado a 80 pesetas el ganador. Lo llevó V. Jiménez.

El premio Ponce de León, militar lisa, 1.800 metros, se lo adjudicó «Alpinista», de cazadores, llevado por Ponce de León.

El premio de La Boheme, reservado a los aprendices, en 1.800 metros, se lo adjudicó fácilmente «Nora», de la yeguada militar de Jerez, conducida por Oyoquiedi.

Y el premio Lore-Toki para potros, 4.000 pesetas, 900 metros, se lo llevó el caballo «Pavot Rouge», del conde de la Cimera, por Belmonte.

En el Hipódromo de Montevideo. El Gran Premio España

Montevideo, 13.—En el Hipódromo se ha corrido el Gran Premio España. El Hipódromo Maronas estaba totalmente atestado de gente.

El recorrido era de 1.400 metros y ganó el Gran Premio España el caballo «Sans Gene». El segundo premio lo ganó el caballo «Trigémino».

Motorismo

Las reuniones de Dirt-track

Se celebró la acostumbrada reunión dominical, que defraudó, pues resultó pesadísima por las frecuentes caídas y falta de preparación de los corredores.

Las finales de las pruebas más importantes fueron ganadas por los siguientes:

Trofeo Madrid: Vencedor, Angel Arche, 1 minuto 12 segundos 5/10; 2, Francisco Cobos.

El desafío entre el corredor catalán Viñals y el madrileño Laureano González se suspendió por caída aparatosísima del madrileño, que sufrió una lesión en una uña.

La prueba por equipos fué ganada por el rojo, que sumó 25 puntos.

Laureano González intentó sin resultado recuperar el record de la vuelta a la pista, que detenta el catalán García. Tardó en hacer el recorrido 24 segundos 4/5.

Ciclismo

La prueba del Club España

El Club Ciclista España celebró una carrera para todas las categorías sobre 150 kilómetros.

La clasificación fué: 1, Angel Mateos, en 4 h. 52 m.; 2, C. L. de la Torre, en 4 h. 57 m.; 3, Agustín Cubas, en 4 h. 57 m. 1/5; 4, Julio Gómez, en 4 h. 57 m. 2/5; 5, S. Aguilar, en 4 h. 57 m. 1 s.; 6, Francisco Mula, en 4 h. 57 m. 1 s. 1/5; 7, David Pérez, en 4 h. 57 m. 1 s. 2/5, y a continuación Pedro G. Monje, Chacón y Morán.

Por categorías: en primera, Mateos; en segunda, Cubas; en tercera, Pérez, y en neófitos, Chacón.

Gran Prmio de Principiantes

La segunda manga para el Gran Premio de Principiantes del Club Ciclista Chamartín fué ganado por Francisco Aguilar, seguido de Nombela. El primero se clasificó vencedor de la clasificación general de las dos mangas.

Una prueba en Málaga

Málaga, 12.—Sobre un recorrido de 72 kilómetros se celebró ayer la segunda circunvalación organizada por el Velo Club Malagueño, con el siguiente resultado:

1, Juan Macías, 2 h. 25 s.; 2, Francisco Zumaquero, 2 h. 28 s.; 3, Manuel Pérez Quirós; 4, Adolfo Medina.

Pugilato

Venturi y Roch hacen combate nulo

Roma, 12.—En un match celebrado ayer, valedero para el campeonato de Europa, pesos welters, Venturi (italiano) y Roch (belga) hicieron combate nulo.

Atletismo

Los concursos de la Sociedad Atlética

En la Sociedad Atlética se celebró un concurso para sus socios. Resultados:

Doscientos metros («hándicap»): 1, H. Coronado («scratch»), 24 segundos 1/5; 2, Reliegos, con ocho metros de ventaja, a dos metros; 3, Borralla; 4, Becerril.

Ochocientos metros, primera serie: 1, Reliegos, 2 m. 11 s. 4/5; 2, Serra. Segunda categoría: 1, Reliegos, 2 m. 13 s. 4/5.

Longitud: 1, Urtubi, 6,10; 2, Anduaga; 3, Cifuentes; 4, Alvarez.

Martillo: 1, Climent, 38,09 metros; 2, Martín.

Por la tarde y para aclimatarse a las pruebas a estas horas, con vistas al «match» contra Italia, el gran atleta Robles saltó en triple a 13,485 metros.

Se reune la Unión de Federaciones

Bilbao, 12.—Esta mañana se celebró reunión de la Unión de Federaciones Atléticas, asistiendo representaciones de las Federaciones vizcaína, guipuzcoana, cántabra y asturiana, para averiguar lo cierto de los rumores de que se hizo eco la Federación sobre la inversión de cierto número de pesetas por parte del Sr. Bengoechea, de la Federación guipuzcoana, que representando a la entidad asistió al «cross» de Londres.

Asistieron también a la reunión para declarar los atletas Campo Oyarbide y Peña. Según nos manifestó el presidente de la Unión de la Federación Asturiana, señor Sanmartín, el empleo de la cantidad en discusión y la conducta del Sr. Bengoechea quedaron plenamente esclarecidas y su honorabilidad fuera de toda duda.

Por la tarde se ha vuelto a reunir la Unión para tratar de otras cuestiones.

Bolos

Campeonato social

Ha comenzado a jugarse con gran animación el campeonato de pasabolo organizado por Boleras Sport del Norte. He aquí los resultados:

Primera categoría: Angel Aedo, 2.250; Epifanio Zorrilla, 4.150; Gaspar Gutiérrez, 3.690; Emilio Cano, 5.690; Carlos Mazón, 5.640; Gerardo Ortiz, 4.590.

Segunda categoría: Miguel de la Peña, 3.000; Juan del Cerro, 2.970; Melquiades Revuelta, 1.920; José Mazón, 3.700; Patricio Baranda, 4.080; Samuel Fernández, 3.810.

Tercera categoría: Alvaro Cuesta, 4.370; Félix Gutiérrez, 380; Gumersindo Orante, 1.370; Ramón López, 450.

Gacetillas

STADIUM

Jueves, 15 de Mayo, fiesta de San Isidro. Gran programa DIRT-TRACK, a las 4,30 tarde.—U.

MAÑANA SE INAUGURA

El VI Concurso nacional de ganados

Mañana miércoles, a las diez y media de la mañana, será solemnemente inaugurado el VI Concurso nacional de ganados, que tendrá lugar, como en años anteriores, en la Casa de Campo.

El concurso revestirá excepcional interés, por el número y calidad de los ejemplares y productos que se presentan, siendo más completo en todas sus secciones, menos en ganado caballar, donde hay menos cantidad, pero calidad notabilísima, que los anteriores celebrados.

En ganado vacuno se registra muy importante aumento con relación a los certámenes anteriores, habiendo provincias como Santander y Asturias que envían núcleos de más de doscientas reses de sus diferentes razas y tipos, siendo también de gran mérito los lotes de Guipúzcoa, Vizcaya, Navarra, Barcelona, Canarias, Lugo, Orense, La Coruña, etcétera, etc.

En garañones, razas catalana, andaluza y zamorana, se advierte asimismo sensible aumento de inscripciones, y lo mismo puede decirse del ganado cabrío aptitud lechera, de las industrias derivadas de la ganadería, secciones de maquinaria agrícola, abonos insecticidas, etc., etc.

Las instalaciones avícolas, entre las que destacan la de la Diputación de Tarragona y las de varias granjas particulares, entre ellas la de Castelló, D. Luis Massó, marqués de Soriano, marquesa de Castaniza, etc., muestran bien a las claras el progreso de esta producción, de la que España siente tan gran vacío en los últimos años.

Lo más saliente del Concurso será, sin duda alguna, un pabellón instalado por la Asociación General de Ganaderos, donde se realizarán a la vista del público, y por los más modernos procedimientos, todas las manipulaciones derivadas de la leche, fabricándose queso, mantequilla, harina lacteada, leche en polvo, etcétera, etc. De ello hablaremos otro día.

Llamará también la atención el local dedicado a transformación de lanas, desde que se esquilan las reses hasta que se fabrican tejidos.

Los laboratorios para análisis de leches requeridos por los Jurados, y el pabellón de sementales, todo propiedad de la Asociación General de Ganaderos, merecen especial mención.

La Estación Pecuaria Central de la Moncloa, Santander, Salamanca y Tarragona, entre otras, acuden con importantísimas instalaciones.

La entrada al público de este que promete ser magno concurso dará comienzo mañana 14, a las tres y media de la tarde, por la puerta del Angel.

En próximos días iremos relatando lo más saliente del VI Concurso nacional de ganados.

A. DE G.

El profesor Joaquín de Carvalho, a Madrid

En breve llegará a Madrid, procedente de París, el doctor Joaquín de Carvalho, catedrático de la Universidad de Coimbra y notable hebreísta.

El profesor Carvalho, cuya obra crítica, filosófica, histórica y literaria es vastísima, fué designado, como miembro de la Academia de Ciencias de Lisboa, para contestar al discurso del conde de Keyserling en su ingreso en la Corporación. Dicho discurso fué muy elogiado por la Prensa.

El Sr. Carvalho es administrador general de la imprenta de la Universidad de Coimbra, importante instituto fomentador de la cultura, y fundador y director, entre otras bibliotecas, de las de «Escritores portugueses, «Scriptors Rerum Lusitanarum», «Subsidios para la historia del arte portugués» y «Documentos para la historia de la expansión ultramarina del pueblo portugués». De todas ellas se han publicado varios volúmenes, hallándose otros en prensa.

En la capital de Francia dará el Sr. Carvalho, invitado por algunas Asociaciones israelitas, una conferencia sobre «Los judíos de Portugal y su influencia en Europa».

En esta corte dará algunas conferencias con el mismo tema y acerca de las corrientes filosóficas en la Península.

Información municipal

Manifestaciones del alcalde

El marqués de Hoyos recibió ayer a los periodistas. Dijo, refiriéndose a los comentarios que algunos periódicos hacían a su última nota de Prensa, que estimaba acertadas y recogía todas las indicaciones formuladas en los periódicos, pues su deseo no era otro que tener en la Prensa una eficaz colaboración.

Dijo también el alcalde que en la próxima sesión se dará cuenta de un importantísimo donativo hecho al Ayuntamiento de Madrid por el concejal del mismo señor Ruimayor. Consiste en la aportación en metálico de la cantidad necesaria para la construcción de un grupo escolar en el paseo del Prado, número 40, solar propiedad del Ayuntamiento.

Un informador preguntó al alcalde si se había resuelto algo respecto al cambio de emplazamiento del cuarto depósito de agua, que como es sabido (si se lleva a cabo el actual proyecto) impedirá la prolongación del paseo de la Castellana.

Contestó el alcalde que este asunto, que estimaba de gran interés, había sido estudiado por él con gran detenimiento, y que en la actualidad se encontraba a informe del Consejo de Obras públicas, siendo de esperar un informe favorable a los intereses de Madrid.

¡Autobuses a la vista! ¡Alerta!

La Comisión de Policía urbana está estudiando el asunto de la concesión, mediante concurso, del servicio de autobuses.

Hacemos votos por que ese estudio sea lo más acertado posible, porque los autobuses, que tan buen servicio pueden prestar al vecindario, necesitan en su implantación un plan racional, así como una organización perfecta.

Ya veremos cómo desenvuelve el Concejo su plan en los pliegos de condiciones que confeccione.

Si el autobús ha de ser un competidor del «Metro» y del tranvía, nacerá muerto. Si viene a ser un complemento de ambos, será algo utilísimo.

Revista de camiones

El delegado de carruajes y el jefe del Tráfico han revistado 900 camiones automóviles. De ellos, 715 han sido autorizados para circular; los 185 restantes habrán de ser sometidos a varias reparaciones.

«Taxis» multados

El concejal delegado de carruajes ha multado a varios choferes que se negaban a admitir en las estaciones a los viajeros que no llevaban equipaje.

Además ha adoptado medidas para evitar que el abuso se repita.

La confección del Censo

En los sitios habituales se ha fijado un bando de la Alcaldía donde se previene a los cabezas de familia que recientemente hayan cambiado de domicilio que lo comuniquen a la Tenencia de alcaldía correspondiente, a fin de evitar reclamaciones con motivo de la confección del Censo electoral.

La calle de Carlos Arniches

Subscripta por numerosas personalidades de la literatura, del teatro y de la Prensa, se ha presentado al alcalde una instancia solicitando se dé el nombre del castizo autor dramático D. Carlos Arniches a una calle de Madrid.

Del crimen de la estación del Mediodía

Entierro del agresor

Se ha verificado la diligencia de autopsia al cadáver de Ciriaco Membrillera, agresor y suicida en el suceso ocurrido en la estación de Atocha.

Practicaron la diligencia los doctores Navarro, Lozano y Alberich.

El Juzgado autorizó el entierro, que se verificó ayer, a las cinco de la tarde, con asistencia de los familiares del muerto y numeroso personal de la Compañía de Madrid a Zaragoza y a Alicante.

MALLORCA, con alta y abrupta sierra cubierta de pinares, con llanuras espléndidas y con playas tranquilas, ofrece al viajero variedad inagotable.

El ministro de Trabajo, con los Sres. Sanz, Fanego y García Mier, de la Sociedad Española de Comisionistas y Viajantes, condecorados con la medalla del Trabajo, al terminar el acto de la imposición de insignias, al que asistieron numerosos compañeros de los agraciados (Fot. Alfonso.)

Ministerio de Educación, Cultura y Deporte 2012

URALITA
EL MEJOR MATERIAL PARA TECHAR
URALITA, S.A. BARCELONA: Pl. Antonio López 15, Tel: 16556 MADRID: Pl. Salesas, 10 Tel: 32648

URALITA
LA MEJOR TUBERIA PARA CONDUCCIONES A PRESION

De enseñanza

La provisión de las escuelas vacantes

El ministro de Instrucción pública, en una nota, ha explicado das dificultades de acelerar la resolución de los concursos para proveer en propiedad las escuelas nacionales.

En contestación al señor ministro nos escriben algunos maestros recordándonos que cuando se cumplía el Estatuto general del Magisterio se llevaba al día este servicio.

De todos modos, lo cierto es que pasan de cuatro mil las escuelas anunciadas y que están regentadas interinamente.

Este retraso causa perjuicios incalculables a la enseñanza y a los maestros.

Comentando este hecho dice «El Magisterio Español»:

«Desde que el maestro solicita una escuela hasta que es nombrado para ella, suele estar mal visto en el pueblo; ni los niños ni los padres de los niños le tienen la consideración debida; más que en él ponen su pensamiento en el que ha de venir, y ponen también, acaso, su esperanza, pensando que ha de ser mejor que el que se va. El maestro, por su parte, queda en el pueblo en una situación anómala, sin cariño ni entusiasmo alguno por lo que ha de dejar. Malo para el maestro, malo para los niños y malo para la enseñanza. Y si estos males fueran efímeros, de corta duración, serían tolerables; pero como es cosa de muchos meses, frecuentemente de más de un año, se agravan poco a poco, se convierten en pasión, y lo que al principio fué un sentimiento de que el maestro se marchara, se convierte en un vivo deseo de que se vaya.»

Asociación de Maestros de Cádiz

En su última reunión ha tomado los acuerdos siguientes:

Primero. Que se insista en que la creación de las plazas nuevas del escalafón se hagan en las categorías superiores a la sexta.

Segundo. Supresión de las oposiciones restringidas.

Tercero. Que se publique en seguida el nuevo escalafón.

Cuarto. Regularización de la provisión de escuelas.

Quinto. Que las cantidades sobrantes por virtud de retraso en la provisión de escuelas se dediquen a mejoras del escalafón.

Sexto. Inmediato funcionamiento de la Protección a los huérfanos.

Séptimo. Que se atiendan las peticiones hechas por los maestros en asuntos de pasivos, teniendo en cuenta los reducidos sueldos que disfrutamos.

Octavo. Que se resuelva de la manera más pronta y satisfactoria el problema palpitante de las oposiciones a ingreso, dejando a salvo el prestigio del Magisterio y de sus centros formativos.

Noveno. Que se den las gracias al director de la Escuela Normal por las atenciones habidas con nuestros compañeros.

Se acordó también continuar la campaña que se ha venido sosteniendo para obtener la rebaja del premio de habilitación, haciendo constar la satisfacción que ha producido el haberse conseguido el premio del 0,50 por 100 en ocho partidos de la provincia, y a la vez la confianza de que pronto desaparecerá la situación de inferioridad en que se encuentran los partidos de Jerez, Sanlúcar y Puerto de Santa María, en los cuales se sigue cobrando el 1 por 100, amparándose los habilitados en una exigua mayoría.

Cádiz, 3 de Mayo de 1930.—El presidente, *L. Guillén*.—El secretario, *A. Calatayud*.

Federación del Profesorado Municipal

Esta entidad ha elevado al excelentísimo señor ministro de Instrucción pública el siguiente escrito:

«Excelentísimo señor: En nombre de la Federación del Profesorado municipal, de Diputaciones y Patronatos libres de España, tenemos el honor de exponer a V. E.: Que en fecha 24 de Enero de 1929 elevó esta Federación al entonces titular del ministerio que V. E. tan dignamente dirige, una instancia en la que se solicitaba «el título de maestro honorario», expedido por la Escuela Normal como homenaje al eminente hombre de ciencia y sabio maestro, honra de nuestra amada España, D. Santago Ramón y Cajal»; y se aducía que tal distinción tendría el noble significado: «1.º De la unión espiritual—necesaria para el engrandecimiento de la Patria—de todo el Magisterio, desde el de Universidad hasta el de la Escuela primaria. 2.º De la alta estimación y aprecio en que siempre, tanto el Profesorado como España entera, representada por su Gobierno, tienen el título de «maestro de Primera enseñanza.» No habiéndose atendido por el anterior ministro el documento mencionado, nos atrevemos a reiterarlo con todo respeto ante V. E., esperando que en virtud de la alta idealidad que informa la petición, sea alcanzado el objeto que en ella se persigue. Madrid, 8 de Mayo de 1930.—Por la Comisión única, el secretario, *José Marín Quesada*.

Visto bueno. La vicepresidenta, *Sofía Fernando Estringana*. Excelentísimo señor ministro de Instrucción pública.»

La Comisión única, en cumplimiento del acuerdo tomado en la cuarta asamblea celebrada por la Federación en Barcelona, en Diciembre último, solicita la adhesión de todas las organizaciones del Magisterio existentes en España, así como de cuantos profesores de Normales, inspectores y maestros quieran hacerlo individualmente, a la petición formulada, lo que se ruega verifiquen lo antes posible.—*El secretario*.

CINES
AVENIDA y GOYA
EXITO
El desierto de la sed
POR
John Gilbert
EXITO

DE SOCIEDAD

Una boda

En la iglesia de la Virgen de Covadonga se ha celebrado solemnemente el enlace matrimonial de la señorita Pepita Castejón y don Ramón de la Fuente.

Bendijo la unión el párroco de Morata de Jiloca, D. Timoteo Yagüe, tío de la novia, y actuaron de padrinos D. Macario de la Fuente y doña Juana Gaspar.

Al acto, que resultó brillantísimo, asistieron gran número de amigos de los novios.

Los invitados fueron obsequiados con un banquete en el Hotel Nacional, y la feliz pareja ha salido en viaje de novios para varias provincias.

Necrológicas

Entierro de D. Agustín Ungría

En la tarde del domingo se verificó el entierro del cadáver del Excmo. Sr. D. Agustín Ungría y Castro, director de «El Fomento Industrial y Mercantil».

El acto constituyó una manifestación general de sentimiento.

A él concurrieron representaciones oficiales de las Cámaras de la Propiedad Industrial y de Comercio, gran número de financieros y de periodistas y muchos amigos del finado.

La muerte del ilustre hombre de negocios ha sido sentidísima en los varios sectores en los que destacaba su actividad.

Reiteramos nuestro pésame más sincero a su distinguida familia, especialmente a su virtuosa esposa, doña Visitación Gargallo, y a su hijo nuestro amigo Enrique Ungría.

La madre de Almoguera

Ha fallecido la virtuosa señora doña Evarista López de la O y Jiménez, madre de nuestro entrañable amigo el conocido artista Adrián de Almoguera.

Reciba éste y su atribulada familia el testimonio de nuestro dolor por tan irreparable pérdida.

PROYECTOR
Reportajes sensacionales de todo el mundo

Gran semanario ilustrado, impreso en huecograbado, que proyecta en su emocionante pantalla todos los hechos sensacionales de España y del extranjero.

Detectivismo. — Aventuras. — Procesos. — Crímenes. — Misterios. — Errores judiciales, etc.

CADA JUEVES 20 céntimos

Lo que prescribe la Ciencia Médica para combatir el Artritismo.

Esta enfermedad, que la herencia y las condiciones de la vida actual, siempre dirigida hacia el bienestar material, han hecho tan frecuente en nuestra época, es caracterizada especialmente por un retraso en la asimilación de la nutrición. Provocador y generador del ácido úrico, el artritismo evoca un grupo mórbido que comprende el reuma, las arenillas biliares y urinarias, el lumbago, la obesidad y la diabetes, las jaquecas, el eczema, las neuralgias localizadas (especialmente la ciática, la gastralgia) y, como últimas etapas, las enfermedades del corazón de origen arterial, arteriosclerosis con sus terribles consecuencias, uremia, apoplejía, parálisis.

Para evitar estos peligros, la ciencia médica aconseja al artrítico una cura antiúrica y recomienda al efecto el Urodonal como disolvente por excelencia del ácido úrico, de acuerdo con el criterio de uno de nuestros más ilustres profesores, que dice:

«He obtenido excelentes resultados con el Urodonol en todos los casos de artritismo, en sus múltiples manifestaciones clínicas.

Doctor M. Saforcada, catedrático de Medicina de la Universidad de Barcelona.»

POR QUÉ NO CURA Vd. SU
HERNIA
sin operación, sin el menor peligro, sin dolor ni suspender sus ocupaciones, según lo han hecho infinidad de pacientes con el Tratamiento Anti-Herniario NOTTON (patentado). Premiado en las Exposiciones de PARIS y BARCELONA con las más altas recompensas.
Para datos completos remitiremos GRATIS, sobre demanda, completo y científico Tratado sobre la Hernia con innumerables certificados de curación.
Escriba hoy mismo al Instituto de Herniología NOTTON en Barcelona. Avenida Pta. Angel, 40, o visite en
MADRID al propio Director en el Hotel Biarritz, Carrera S. Gerónimo, 2, y Victoria 2, los días 15 y 16 de Mayo, de 10 mañana a 7 tarde. curación del hidrocele.

CORONAS PLANTAS Y FLORES
RUBIO. 3, Concepción Jerónima, 3

Pastillas Vichy-Etat
a base de Sal Vichy-Etat, curan los desórdenes digestivos, los dolores de estómago, las aftas, asceptizan el aliento, calman la tos, etc.

HERNIAS
VARICES-HEMORROIDES
Tratamiento por inyecciones
Doctor VEAS, Hortaleza, 67. 3 tarde

Las novelas encuadernadas de LA LIBERTAD
Los coleccionistas de nuestros folletines encuadernables que entregaron los últimamente reunidos para su encuadernación, y que posean los resguardos del 1 al 800, pueden recoger los tomos en el taller de encuadernación, Madera, 7.

Radiotelefonía

En el Uruguay

El Gobierno uruguayo ha creado un servicio especial de radiodifusión a cargo del ministerio de Instrucción pública, y piensa orientarlo principalmente en el sentido de la enseñanza.

Para atender a los gastos que tan importante servicio ocasione al Estado, han sido duplicados los derechos de Aduanas que a los aparatos radioeléctricos corresponden.

Las ondas cortas

Acaban de ser efectuadas interesantes pruebas de comunicación entre Río de Janeiro y Bangkok (Siam) por medio de onda corta.

Entre los operadores de ambas estaciones, que están separadas por unos 30.000 kilómetros, se estableció una conversación que duró veinte minutos y en la que no se perdió una sola palabra.

Emisiones más interesantes para el día 13

Madrid: 424 m. A las diez, «Madame Butterfly» (discos).

Turín: 291 m. A las ocho y media, concierto sinfónico.

Prorama para hoy

Unión Radio (E. A. J. 7, 424 metros).—A las once cuarenta y cinco, nota de sintonía; a las doce, campanadas de Gobernación; intermedio musical; programas del día; a las doce y cuarto, fin de la emisión. A las dos, campanadas de Gobernación; señales horarias; concierto: «Risas y lágrimas», T. Vela; «Valse creole», Tschaikowsky; «Minuetto en «sol», Beethoven; «Noche feliz», Posadas; «Madame Buterfly», Puccini; «Carmen», Bizet; «Fragua en la selva», Michiels; «Serenata española», Chaminade; «La verbena de la Paloma», Bretón; revista cinematográfica, por Fernando G. Mantilla; «Rapsodia noruega», Lalo; «Saudades do Brazil», Milhaud; «El molinero de Subiza», Oudrid; «El baile de Luis Alonso», Giménez; a las tres veinticinco, noticias de Prensa; a las tres y media, fin de la emisión. A las siete, campanadas de Gobernación; cotizaciones de Bolsa; emisión para niños, por el Lectorio de la Sociedad Amigos del Niño, de Madrid; a las ocho, música de baile; a las ocho veinticinco, noticias de Prensa; a las ocho y media, fin de la emisión. A las diez, campanadas de Gobernación; señales horarias; últimas cotizaciones de Bolsa; selección de la ópera de Puccini «Madame Butterfly»; noticias de última hora; a las doce y media, cierre de la estación.

Programa para mañana

Unión Radio (E. A. J. 7, 424 metros).—A las once cuarenta y cinco, nota de sintonía; a las doce, campanadas de Gobernación; programas del día; a las doce y cuarto, fin de la emisión. A las dos, campanadas de Gobernación; señales horarias; concierto: «La orgía dorada», Guerrero y Benlloch; «Danza húngara núm. 6», Brahms; «El puñao de rosas», Chapí; «Romanza sin palabras», Mendelsoohn; «La campana de los muertos», Gui-Kopartz; «El guitarrico», Pérez Soriano; «Fantasía morisca», Chapí; «Invocación a Schumann», D. de Séverac; «El niño melancólico», Buruelt; «Aragón», Albéniz; a las tres veinticinco, noticias de Prensa; a las tres y media, fin de la emisión. A las siete, campanadas de Gobernación; cotizaciones de Bolsa; emisión organizada por la Agrupación española de Bellas Artes: «El sueño de Beethoven; música de baile; a las ocho veinticinco, noticias de última hora; a las ocho y media, fin la emisión. A las diez, campanadas de Gobernación; señales horarias; últimas cotizaciones de Bolsa; transmisión del hotel Nacional; noticias de última hora; música de baile; a las doce y media, cierre de la estación.

Comunicaciones

CORREOS

Personal técnico y auxiliar

Nómbrase con carácter provisional ayudante de la línea de Madrid a Alicante (correo) al oficial D. Manuel Bernabeu Margüenda.

Idem íd. de Madrid a Sevilla (expreso) al oficial D. Arturo Ureta y Somoza.

Cesa por enfermo como suplente de Badajoz a Alcázar el oficial don Vicente Doncel Moriche.

Idem por íd. de administrador de Palma a Felanitx (Mallorca) el oficial D. Miguel Company Clar, y se nombra en ese cargo al oficial don Germán Coll Cardona.

Nómbrase administrador de Palma a La Puebla al oficial D. Ubaldo Lloret Cremades.

Nómbrase, provisional, administrador de Pamplona a Sangüesa al oficial D. Francisco Asurmendi Maquiriain.

Idem íd. de Pamplona a San Sebastián al oficial D. José María Fernández Morán.

Idem íd. de Bilbao a Lezama al oficial D. Luis Vicente Galera.

Idem íd. de Bilbao a Zumárraga al oficial D. Fernando Herrero García.

Traslados: Oficial de segunda clase D. Antonio Sequeros López, del Correo Central, a la Dirección general (negociado de Contabilidad del Giro, sección tercera).

Oficial de segunda clase D. Santiago Matienzo Fernández, del Correo Central, a la Dirección general (Conservación).

Oficial de segunda clase D. Conceso Sánchez Iglesias, de Lugo, al Correo Central.

Oficial de segunda clase D. Agustín Santiago Enríquez, de Granada, dependiente de dicha capital.

Oficial de tercera clase D. Daniel Rodríguez Lafuente, de Loja (Granada), a dicha capital.

Oficial de segunda clase D. Valentín Fernández Segovia, del Correo Central, a Lugo.

Baja por fallecimiento: Oficial destinado en Zaragoza D. Juan J. Bañolas Libers.

Personal subalterno

Nómbrase mozo de carga de Correos, con 1.500 pesetas de haber, a D. Marcelino Gil Martín, para el Correo Central; a D. Juan Gras Solé, para Reus, y a D. Blas Triadú Prat, para Gerona.

Traslado: Mozo de carga de Correos D. Jaime Terraza Camps, de Ibiza, a Palma de Mallorca.

Carteros urbanos

Baja, por no presentarse en plazo reglamentario, del cartero de tercera D. Demetrio Carretero Martín.

Idem, por fallecimiento, del cartero mayor de primera D. Antonio Mayoral Cano, y de primera D. Manuel E. Galdame Expósito, afectos, respectivamente, a Barcelona y Ayamonte.

Traslados: Cartero de primera clase D. Prudencio Iglesias, de calvario de Lavadores, dependiente de la Central de Vigo, a esta Central.

Cartero de segunda clase D. Juan Gil Vallcanera, de Puerto de la Luz (Las Palmas), a Barcelona.

Cartero de segunda clase don Gonzalo Rivas Manrique, de Castrogeriz (Burgos), a San Sebastián.

Cartero de segunda clase don Emilio Cabaleiro González, de Vigo, a Maside (Orense).

Cartero de tercera clase D. Luis Beltrán Galdamés, de Don Benito (Badajoz), a Ayamonte (Huelva).

Cartero de tercera clase D. Franco Martorell Morales, de Beasain (Guipúzpoa), a Burgos.

Reingreso: Cartero de segunda D. Agustín Gómez Gil, que estaba en situación de baja por enfermo, procedente de Galdar (Las Palmas), a Cádiz.

Excedencia: Cartero de tercera de Bilbao D. Pablo Negro González.

Queda sin efecto el traslado del cartero de tercera D. Andrés Pachón González, de Sevilla, a Cádiz.

TELEGRAFOS

Personal técnico y auxiliar

Traslados: Oficial tercero don Eufemiano Martín y Pérez, de Valderas (León), a Zamora.

Personal subalterno

Ascenso: A celador, con 2.500 pesetas anuales, D. Antonio Calvo y Calvo.

Reingresos: Celador, con 2.000 pesetas de haber, D. Ezeqniel Chamorro y Llorente, destinándole a Zaragoza.

Traslado: Repartidor D. Manuel Morales Lucía, de Algeciras, a Ceuta.

Repartidor D. Enrique Jiménez Ramírez, de Ceuta, a Algeciras.

ELECTRON

El bandolerismo en China

Hangkeu, 12.—Informaciones de fuente extranjera precisan que fué en el Yun Yang, localidad fronteriza de la provincia de Honan y del Houpeh, donde penetraron las bandas de malhechores a fines del pasado mes de Abril, entregándose a toda clase de crímenes.

Los bandidos, en número de tres o cuatro mil, han reducido por completo a escombros varias pequeñas poblaciones y se apoderaron de todo el Yun Yang. Se calcula en 15.000 el número de las personas que perecieron asesinadas, muchas de ellas después de haber sido sometidas a terribles suplicios.

Además, los bandoleros secuestraron, como rehenes, a otras 500 personas.

El número del teléfono de LA LIBERTAD es el 16.428

CORREO DE TEATROS

SEMANA DE FIESTAS EN EL ESPAÑOL.—Martes, por la noche, «La moza de cántaro». Protagonista, Isabel Barrón. Jueves 15, fiesta organizada en honor del Patrón de Madrid. Diez y media noche, conferencia del ilustre cronista de Madrid Pedro de Répide; «La moza de cántaro». Protagonista, Isabel Barrón. Tonadillas y canciones de la época por la actriz de la compañía Manolita Ruiz. Viernes 16, a las diez y media, estreno de la comedia «Pitusa». Principales intérpretes, Isabel Barrón, Fifí Morano, Juan Espantaleón y Juan Canales. Butaca, cinco pesetas.

COMEDIA.—Todas las noches se desborda el delirante entusiasmo del público ante el éxito clamororo de Quintero y Guillén, «La torre de la Cristiana». Ortas, Zorrilla, Consuelo Hidalgo, María Mayor, Soler-Mari, intérpretes incomparables, y la famosa cantaora Lola Cabello, la extraordinaria pareja de baile Laura y Rafael Gómez Ortega, los tres nuevos en Madrid, realizan el brillantísimo espectáculo. Butaca, cinco pesetas.

«SATANELO», obra nueva de Muñoz Seca, grandioso éxito; triunfo clamoroso del gran actor Fernando Soler. Contaduría, teléfono 53.108.

LATINA.—(Compañía de Concha Olona).—Hoy, noche, estreno de «La silla número 13», melodrama norteamericano de emoción, intriga y misterio, del mismo autor de «El proceso de Mary Dugan», versión española de Enrique Thuillier Tarde, no hay función.

FUENCARRAL.—Exito inenarrable de «El ruiseñor de la huerta». Precios populares.

NADA COMPARABLE al éxito de «El país de los tontos»; véanlo esta noche en el teatro de la alegría y de las tiples guapas: Martín.

PAVON.—Ofelia de Aragón, Los Lerín, Guillén y otros importantes debuts componen el grandioso programa de varietés, tarde y noche.

PLAZA DE TOROS DE MADRID.—Jueves 15, San Isidro, a las cuatro y media, cuarta corrida de abono. Toros de D. Antonio Pérez, de San Fernando. Espadas: Manuel Jiménez (Chicuelo), Marcial Lalanda y Pablo Lalanda.

Viernes 16, a las cuatro y media, corrida extraordinaria. Toros de la testamentaría del excelentísimo señor duque de Tovar. Espadas: Antonio Márquez, Félix Rodríguez y Manuel Mejías (Bienvenida).

Sábado 17, San Ildefonso, a las cuatro y media, corrida extraordinaria. Toros de D. Francisco Coquilla, de Salamanca. Espadas: Nicanor Villalta, Francisco Vega (Gitanillo de Triana) y Vicente Barrera.

Para las dos corridas extraordinarias los señores abonados tendrán reservadas sus localidades mañana miércoles 14.

Sección religiosa

Santos de hoy. — Santos Pedro Regalado, Juan Silenciario, confesores; Mucio, presbítero; Gliceria, mártir; Servacio, obispo.

La misa y oficio divino son de la Infraoctava de San José, con rito semidoble y color blanco.

Espectáculos para hoy

ESPAÑOL.—Tarde, no hay función.—Noche, a las 10,30, La moza de cántaro (reestreno).

COMEDIA.—A las 10,30, La torre de la Cristiana.

LARA. — (Compañía Carmen Díaz).—A las 6,45 y 10,45, Los duendes de Sevilla (formidable éxito).

ALKAZAR. — (Compañía María Teresa Montoya).—A las 6,30, Anfisa.—A las 10,30, El hijo de Polichinela (reposición).

INFANTA ISABEL.—6,30, El millonario y la bailarina (enorme éxito cómico).—10,30, La condesa está triste... (dos horas y media de risa).

INFANTA BEATRIZ.— (Fernando Soler).—A las 6,30 y 10,30, Satanelo (éxito culminante).

ZARZUELA.—Tarde, no hay función.—A las 10,30, Labios pintados (éxito inmenso de Fanny Brena y Valentín Parera).

COMICO. — (Compañía Teatro Americano).—A las 6,45 y 10,45, El jockey (formidable éxito de risa; cuatro pesetas butaca; teléfono 10.525).

LATINA.—(Compañía de Concha Olona).— (Butaca, dos pesetas).—Tarde, no hay función.—A las 10,30 (estreno), La silla número 13 (intriga, emoción, misterio).

FONTALBA.—(Butaca, cinco pesetas).—A las 6,45 y 10,45, El mesón de la Florida.

CALDERON.—6,30 y 10,30, La rosa del azafrán (el éxito lírico del año).

FUENCARRAL.— (Gran compañía lírica española).—6,30 y 10,30, El ruiseñor de la huerta (éxito inconmensurable).

CHUECA (plaza de Chamberí; teléfono 33.277).—Mañana miércoles 14, 10,30, presentación de la gran compañía lírica española con La revoltosa y La guardia amarilla (creación de Selica Pérez Carpio, Ramón Alonso y Manuel Rusell) Butaca, dos pesetas.

ESLAVA.—6,45 y 10,45, Las pantorrillas (éxito cumbre; Celia Gámez, La Yankee, Lino y Galleguito).

ZARZUELA.—A las 7 de la tarde, gran concierto por la Sociedad Coral de Torrelavega, con asistencia de sus altezas reales e infantas.

GRAN METROPOLITANO.— Teléfono 36.326.— (Compañía Velasco).—A las 6,30 y 10,30, Las bellezas del mundo (magnífica revista). Butaca, desde cinco pesetas.

MARTIN.—A las 6,30 (butacas, a 1,75), La cama y El gallo (éxito inmenso).—A las 10,30 (butacas, a 2,50), ¡Viva la cotorra! y El país de los tontos (éxito soberano).

ROMEA.—A las 6,30 (cuatro pesetas butaca), ¡Por si las moscas! —A las 10,45, ¡Colibrí! (éxito inmenso).

PAVON.—A las 6,30 y 10,30, grandioso programa de varietés. Ofelia de Aragón, Los Lerín, Guillén y otros debuts.

MARAVILLAS.—Tarde, 6,30; noche, 10,30 (catedral de variedades), exitazo de Carmen Flores, Pepe Medina, Sulliván, Laura Santelmo y otras.

CIRCO W. PARISH.—Unica función, a las 10,30, éxito de los fenomenales clowns Vicent y Filip y unos días de actuación de las atracciones 3 Kitaros, los sensacionales japoneses, y 10 Otaris, los mejores trapecistas volantes.

REAL CINEMA.—A las 6,30 y a las 10,15, El club de los maridos (muda), Metrotone (sonora), Obertura 1812 (sonora), La canción del día.

PALACIO DE LA PRENSA Y PRINCIPE ALFONSO.—A las 6,30 y 10,15, Enciclopedia Pathé, De pesca, Ocho cilindros (Ufa), La vestal del Ganges (gran éxito).

MONUMENTAL CINEMA.—A las 6 y 10,15, El templo de los gigantes (muda), Metrotone (sonora), En ausencia del gato (dibujos sonoros), El amor y el diablo (sonora, por María Corda y Milton Sils).

PALACIO DE LA MUSICA.—(Empresa S. A. G. E.).—Teléfono 16.209.—A las 6,30 y 10,30, Noticiario Fox, Oriente (Lon Chaney y Lupe Vélez), La vida nocturna (totalmente hablada en castellano por Stan Laurel y Oliver Hardy).

CINE AVENIDA.—Empresa S. A. G. E.).—Teléfono 17.571.—A las 6,30 y 10,30, Noaiciario Fox, El tiro por la culata, Mal de corazón (por Margaret Levingston), El desierto de la sed (por John Gilbert).

CINEMA GOYA.—(Empresa S. A. G. E.).—A las 6,30 y 10,30, Revista Luna de mnel (por Polly Morán y el perro «Flash»), El desierto de la sed (por John Gilbert). Sección de noche, butaca, 1,00.

CINEMA ARGUELLES.—(Empresa S. A. G. E.).—Teléfono 33.579.—A las 6,30 y 10,30, Revista Paramount, Kokó vence al tiempo, A caza de dote (por Charles Rogers y Mary Brian), ¿Quién es el culpable? (por Raymond Griffith).

CINE DOS DE MAYO.—(Empresa S. A. G. E.).—Teléfono 17.452.—A las 6,30 y 10,30, Revista Paramount, Los ojos de Kokó, En directa hacia el amor, La máscara del diablo (Greta Garbo y John Gilbert). Butaca, 0,60; anfiteatro, 0,50.

CINE DEL CALLAO.—6,30, 10,30, Revista sonora Paramount, Dibujos sonoros Paramount, El desfile del amor (film sonora Paramount, por Maurice Chevalier).

CINE DE SAN MIGUEL.— 6,30, 10,30, El nuevo casero (cómica), Noticiarios sonoros Paramount y Fox, Smiles (dibujos sonoros), Justicia glacial (film sonoro Fox, por Robert Frazer).

CINE CERVANTES.—5, 10, Dos canas al aire, La señorita Bibelot (por Dolores Costello), Por ella (cómica), La bestia del mar (por George O'Brien).

CINEMA ESPAÑA.—5, 10, Dos hachas, Hazañas de un tímido (por George O'Hara), Marinos a la fuerza, Amor por amor (por Mary Astor).

CINE IDEAL.—6 y 10,30, Revista Paramount, El hombre que amo (Mary Brian y Richard Arlen), La señorita y su chofer (Jack Trevor).

CINEMA EUROPA.—(Metro Alvarado).—A las 6,30 y 10,15, Un vaquero tímido y Donde las dan las toman; butacas, las mejores, 0,75.

CINE MADRID.—6,30 y 10,30, El impostor (Jacqueline Logan y Warner Oland), Vírgenes modernas (Joan Grawford, Dorothy Sebastián, Nils Asther y Anita Page). Viernes, El pecado de los padres (Emil Jannings).

PARDIÑAS.—6,30, 10,30, programa exclusivamente cómico. Tras unas piernas (risa), Marinos en seco (mucha risa), El chico (por Charlot y Chiquilín, para tumbarse de risa).

CINE DE LA FLOR.—Hoy y mañana, Nada, niña, nada (por James Hall y Bebé Daniels), La ruta de una mujer (por Margaret Livingson) y otras.

CINE DELICIAS.—6,30, 10, Reportaje, Maniobras del amor (comiquísima), El barbero de Sevilla (grandiosa superproducción).

FRONTON JAI ALAI.—Tarde, a las 4. Primero, a pala, Amorebieta II y Begoñés III contra Gallarta III y Perea; segundo, a remonte, Ucín y Vega contra Arce y Esponda.

Imprenta de LA LIBERTAD
Madera, 8

PARA ADULTOS Y ANCIANOS — INDISPENSABLE EN TODO HOGAR
PURGANTE
YER
ES LA GOLOSINA DE LOS NIÑOS
Precio 40 céntimos
DE SABOR DELICIOSO — SUAVE E INOFENSIVO

Ministerio de Educación, Cultura y Deporte 2012

Maquinaria para trabajar la madera
-:- La mejor y más económica -:-

Guilliet Hijos y C.ª (S. A. E.).-Madrid
CASA FUNDADA EN 1847

Fernando VI, número 23
Fernández de la Hoz, n.º 48

LOTERIA NACIONAL

PREMIOS MAYORES

Sorteo del día 12 de Mayo de 1930

NUMEROS TOMADOS DE LA OFICIAL

Núms.	Premios.	Poblaciones.
54.777	7.500.000	Barcelona.
3.412	5.000.000	Zaragoza.
10.867	2.500.000	Bilbao.
24.634	1.500.000	Valencia.
16.009	500.000	Antequera.
51.537	250.000	Barcelona.
50.657	150.000	Bilbao.
17.774	125.000	Cartagena.
24.853	100.000	Barcelona.
7.624	50.000	Madrid.
8.533	50.000	Madrid.
12.587	50.000	Linares.
14.692	50.000	Madrid.
48.172	50.000	Barcelona.
18.529	40.000	Barcelona.
36.391	40.000	Benicarló.
40.268	40.000	Málaga.
41.462	40.000	Madrid.
46.025	40.000	Madrid.
1.615	30.000	Santiago.
5.770	30.000	San Feliú de Llobregat.
42.889	30.000	Madrid.
46.385	30.000	Madrid.
52.419	30.000	Madrid.
1.365	25.000	Pamplona.
2.370	25.000	San Sebastián.
8.480	25.000	Madrid.
16.355	25.000	Las Palmas.
18.301	25.000	Balaguer.
19.631	25.000	Almería.
25.176	25.000	Granada.
30.671	25.000	Albacete.
30.860	25.000	Madrid.
30.861	25.000	Madrid.
33.154	25.000	Barcelona.
37.912	25.000	Madrid.
39.838	25.000	Bilbao.
46.808	25.000	Albacete.
51.308	25.000	Madrid.

99 aproximaciones de 5.000 pesetas cada una para los 99 números restantes de la centena del que obtenga el premio primero.

99 aproximaciones de 5.000 pesetas cada una para los 99 números restantes de la centena del premio segundo.

99 aproximaciones de 5.000 pesetas cada una para los 99 números de la centena del premio tercero.

99 aproximaciones de 5.000 pesetas cada una para los 99 números restantes de la centena del premio cuarto.

99 aproximaciones de 5.000 pesetas cada una para los 99 números restantes de la centena del premio quinto.

2 aproximaciones de 50.000 pesetas cada una para los números anterior y porterior al del premio primero.

2 aproximaciones de 37.000 pesetas cada una para los números anterior y posterior al del premio segundo.

2 aproximaciones de 23.500 pesetas cada una para los números anterior y porterior al del premio tercero.

2 aproximaciones de 18.500 pesetas cada una para los números anterior y posterior al del premio cuarto.

2 aproximaciones de 15.000 pesetas cada una para los números anterior y posterior al del premio quinto.

5.499 reintegros de 1.000 pesetas para los 5.499 números cuya terminación sea igual a la del que obtenga el premio mayor.

PREMIADOS CON 5.000 PESETAS

Esta es la formidable F. N.
Si no le tocó la lotería, no se preocupe; con una F. N. podrá usted hacer fortuna rápidamente

UNIDAD

2

DECENA

24

CENTENA

108 126 175 197 215 258 266 271 326 332 346 442 463 484 514 520 528 530 580 604 605 657 694 736 899 927 946 958

MIL

022 048 056 110 115 119 124 125 149 166 176 178 195 207 216 231 252 287 313 319 324 369 372 421 422 431 536 596 603 628 639 676 697 731 733 798 803 839 939 960 976

DOS MIL

083 087 150 206 224 275 339 368 396 397 450 469 477 482 510 531 567 648 665 731 760 774 819 823 853 873 875 880 927 951 959 980 992

TRES MIL

000 001 023 037 147 280 306 322 368 469 494 577 631 640 658 659 692 697 729 737 773 778 782 890 962

CUATRO MIL

055 129 151 187 201 205 217 218 342 371 392 405 452 469 574 607 616 642 645 656 660 664 673 693 756 800 822 955 983

CINCO MIL

003 074 086 104 117 173 266 357 364 394 507 518 521 557 584 636 643 667 678 748 869 873 986

SEIS MIL

009 048 049 051 058 076 083 185 224 242 245 255 263 264 269 305 320 325 327 368 452 454 470 478 500 559 569 607 631 644 652 697 723 733 737 767 804 869 899 901 960 984

SIETE MIL

015 031 048 090 110 189 213 227 268 356 400 445 477 487 543 585 620 630 692 698 708 761 806 809 908 912 961 994

OCHO MIL

015 032 086 117 129 140 170 194 208 329 335 339 377 391 431 512 540 580 599 650 685 687 725 746 777 910 930 953 977 987

NUEVE MIL

037 098 114 214 230 334 348 383 410 411 455 524 549 563 578 588 589 590 600 650 731 736 759 779 808 937 947 974

DIEZ MIL

044 054 059 061 090 112 124 179 200 209 299 352 391 463 484 499 501 524 539 579 587 593 619 681 698 713 761 774 790 793 803 850 889 961

Esta es la formidable F. N.
Si le tocó la lotería, en nada podrá emplearla mejor

ONCE MIL

002 027 072 086 102 158 181 254 259 295 304 322 401 433 436 543 548 549 472 578 608 635 712 731 763 765 781 786 859 910 945

DOCE MIL

025 027 050 054 145 154 194 271 344 352 382 462 486 487 513 550 568 619 628 681 810 894 959 974

TRECE MIL

014 018 067 073 096 159 163 166 174 188 197 203 237 294 303 318 375 463 464 488 506 623 641 644 664 678 747 752 799 840 857 869 890 934 979 987

CATORCE MIL

069 093 121 124 142 147 167 184 237 267 380 388 394 419 479 517 531 540 546 610 643 667 722 740 744 750 754 805 809 854 864 891 918 978

QUINCE MIL

013 035 090 114 119 187 203 206 258 319 337 399 410 429 440 455 519 530 540 569 613 621 649 650 655 673 716 885 904 921 970 999

DIECISEIS MIL

029 045 073 153 161 162 184 229 279 311 343 407 476 483 484 543 565 573 591 615 624 642 650 680 739 764 820 835 844 854 870 885 914 940 941 945 947 956 991

DIECISIETE MIL

026 038 044 045 052 053 066 085 087 097 111 143 152 161 168 177 246 255 257 276 329 331 333 356 396 407 439 458 493 529 536 596 597 615 628 714 719 723 768 861 865 874 906 913 974 991

DIECIOCHO MIL

024 026 034 046 048 092 121 160 165 180 191 221 361 422 425 445 478 488 494 495 524 545 560 566 601 623 661 698 724 775 792 830 847 888 930

DIECINUEVE MIL

025 062 092 148 175 176 191 232 249 280 284 338 358 359 412 413 419 432 466 475 483 487 511 539 562 578 606 621 662 697 698 721 741 756 762 785 822 842 868 872 884 917 949 956 963 972 991

VEINTE MIL

051 072 103 104 124 125 140 217 221 243 249 288 312 315 353 362 378 415 421 443 451 473 486 513 533 629 684 688 709 747 762 767 769 795 802 821 824 911 946 964 998

VEINTIUN MIL

053 077 078 155 219 234 235 239 303 410 424 479 507 511 528 530 568 631 632 635 675 679 687 692 769 822 846 897 944 985 997 999

VEINTIDOS MIL

006 015 022 023 044 063 085 086 096 123 126 220 258 331 380 418 474 483 488 503 556 570 575 580 587 602 614 620 651 682 697 748 756 812 836 875 892 916 926 933 946 998

VEINTITRES MIL

050 077 121 147 154 246 289 295 309 326 335 418 464 497 516 543 550 560 593 618 629 635 667 715 766 785 796 808 812 900 914 916 928 929 979

VEINTICUATRO MIL

034 089 117 179 185 234 264 271 287 305 351 366 410 413 417 435 441 447 462 545 547 571 602 695 707 711 722 751 752 807 843 971 991 997

VEINTICINCO MIL

021 056 083 096 196 210 261 272 335 339 347 414 421 472 483 491 503 519 558 559 583 595 597 623 650 681 726 772 840 908 910 947 949 952 975 984

VEINTISEIS MIL

031 033 088 135 149 215 230 234 281 333 360 383 444 517 527 637 645 651 655 729 740 742 743 769 807 858 859 886 912 998

VEINTISIETE MIL

004 049 110 191 202 213 313 358 369 403 417 488 509 564 572 609 627 696 716 733 856 878 884 909 918 930 957 963 981 984

VEINTIOCHO MIL

004 031 042 052 073 163 209 223 229 273 299 302 315 331 354 397 461 488 506 509 522 528 529 568 577 591 667 706 712 724 765 768 784 826 860 876 922 925 989

Esta es la formidable F. N.
La vende EL TURISTA. Caños, núm. 8

VEINTINUEVE MIL

054 078 088 137 143 166 186 213 220 252 287 306 437 440 510 516 531 551 653 671 673 695 704 755 812 843 867 889 907 948 988

TREINTA MIL

015 043 080 081 099 106 120 129 163 213 214 231 241 246 304 305 320 341 369 411 445 477 494 577 632 758 770 775 822 824 876 921 926 940 982

TREINTA Y UN MIL

015 033 083 176 184 203 228 241 246 281 333 366 397 415 427 438 467 478 480 486 500 507 528 532 543 545 568 582 589 606 656 666 687 688 698 722 756 792 800 807 815 823 847 867 880 888 898 904 924 941 966

TREINTA Y DOS MIL

040 051 056 095 138 160 175 192 206 237 259 284 305 327 333 358 368 407 480 530 567 608 609 649 660 679 695 696 748 764 818 855 887 937 947 955 965 973

TREINTA Y TRES MIL

006 012 020 041 049 071 086 110 121 141 214 231 292 327 338 356 366 374 513 539 564 620 628 651 670 672 687 724 775 808 878 984

TREINTA Y CUATRO MIL

016 033 036 078 083 089 099 112 216 248 251 259 328 338 359 381 384 415 445 447 469 471 508 516 542 644 762 782 791 811 831 865 909 942 993 994 998

TREINTA Y CINCO MIL

003 013 015 030 033 042 045 088 096 099 113 158 209 228 240 287 296 332 340 341 377 433 457 468 478 479 484 543 562 584 622 634 672 679 687 724 725 771 780 818 858 911 938 943 985

TREINTA Y SEIS MIL

002 019 061 096 147 236 272 275 278 323 324 435 446 451 456 477 494 527 542 551 570 580 607 683 713 715 749 750 803 825 841 848 887 892 923 939 977 980 999

TREINTA Y SIETE MIL

020 079 082 091 098 103 134 164 167 177 183 225 237 254 259 278 295 300 314 364 368 386 421 466 478 506 517 577 601 610 612 613 620 651 661 664 676 682 707 713 737 740 746 777 793 807 833 843 845 846 854 867 896 924 931 941 968 969

TREINTA Y OCHO MIL

012 048 059 074 086 094 100 117 118 126 145 186 198 211 286 292 303 333 359 384 390 421 440 471 494 511 513 524 528 553 557 567 614 646 669 672 694 703 720 741 749 765 783 800 921 966 976 979 995

TREINTA Y NUEVE MIL

018 020 042 047 052 074 090 094 106 158 194 203 213 273 300 303 319 334 336 339 354 385 391 392 400 482 501 531 548 565 610 613 639 691 703 706 744 745 783 801 812 815 818 869 873 899 902 907 918 922 968 973 996

CUARENTA MIL

011 016 018 047 060 088 089 107 183 196 197 241 248 258 278 323 338 382 387 454 461 481 497 509 535 541 547 568 569 583 594 595 602 604 612 622 642 645 661 735 750 755 770 798 801 824 829 863 876 888 912 948 954 966

CUARENTA Y UN MIL

009 058 083 107 111 128 135 138 140 172 206 246 249 281 285 291 298 311 334 367 402 405 451 456 472 500 533 561 573 574 624 672 689 737 779 784 807 812 819 822 845 850 865 872 892 908 924 934 973 983 989 990 997

CUARENTA Y DOS MIL

003 055 109 118 123 142 154 187 192 195 242 252 262 291 295 314 345 375 424 432 449 473 478 489 499 506 515 537 542 567 572 581 614 627 634 647 668 680 706 707 744 753 812 865 872 882 887 917 948 971 972 977 980

CUARENTA Y TRES MIL

011 015 028 039 070 096 121 125 128 133 139 162 181 207 208 212 213 223 226 240 246 273 274 281 304 311 315 329 341 349 352 381 383 436 438 447 449 468 486 493 498 499 517 585 586 610 616 625 633 658 667 673 677 684 692 699 714 755 761 787 797 816 819 855 865 867 891 936 962 983 997

CUARENTA Y CUATRO MIL

005 014 037 042 080 089 130 133 142 146 153 163 167 168 183 202 203 208 242 245 252 271 285 305 321 344 354 379 411 421 425 436 444 448 454 456 505 545 549 558 573 577 604 612 638 658 674 677 688 691 705 732 738 773 795 831 836 858 861 880 881 883 927 929 932 935 939 967 969

CUARENTA Y CINCO MIL

009 010 014 023 045 071 074 112 114 128 161 183 191 192 194 205 213 231 255 290 334 363 389 394 395 407 429 472 478 498 530 542 556 557 564 583 591 603 640 682 687 693 724 735 737 752 849 857 880 884 900 917 921 925 932 981 988

Esta es la formidable F. N.
Si le tocó la lotería, en nada podrá emplearla mejor

CUARENTA Y SEIS MIL

021 043 072 074 086 097 113 119 155 169 172 187 188 207 240 245 247 257 275 304 327 343 345 353 416 438 466 533 581 589 609 638 674 750 814 827 838 898 899 966 977 987 995

CUARENTA Y SIETE MIL

027 048 094 096 102 110 135 144 164 173 241 246 262 298 316 326 333 355 426 432 438 457 465 473 523 528 537 541 543 570 591 637 657 672 686 687 699 705 715 721 741 763 804 807 831 849 865 867 871 875 901 985

CUARENTA Y OCHO MIL

002 038 049 067 077 098 132 148 154 168 219 220 224 308 323 343 355 370 392 398 417 453 508 541 552 555 590 592 629 697 723 749 761 790 824 833 836 899 908 918 930 937 954 982

CUARENTA Y NUEVE MIL

061 062 082 083 101 138 148 218 250 281 319 347 419 437 445 479 484 510 543 553 555 614 630 633 663 681 696 709 719 761 768 771 779 802 807 814 823 827 868 893 913 927 942 953 958 965 967

CINCUENTA MIL

023 032 039 048 056 080 093 095 131 187 194 203 209 217 224 234 241 242 251 339 368 443 444 505 523 542 582 594 599 619 648 673 686 687 690 693 736 754 789 794 876 880 918 919 935 949 966

CINCUENTA Y UN MIL

020 027 043 071 108 143 167 192 195 229 242 262 275 298 304 331 349 366 379 431 447 505 533 539 568 590 600 602 605 606 631 646 673 676 678 691 746 751 814 832 838 843 861 899 942 958 980 987

CINCUENTA Y DOS MIL

010 080 089 107 108 121 160 186 204 224 252 267 270 301 316 345 361 422 440 447 450 466 489 546 576 601 605 632 643 653 670 712 715 747 754 765 797 818 819 932 934 963 989 996

CINCUENTA Y TRES MIL

000 026 080 093 168 181 200 223 232 239 254 269 302 322 329 387 390 410 453 454 462 464 479 497 489 611 615 629 635 668 678 730 732 739 772 785 801 825 832 839 868 902 910 917 937 965 973 974

CINCUENTA Y CUATRO MIL

037 052 092 104 113 115 130 145 170 203 213 214 217 220 222 257 264 272 280 283 333 370 376 377 405 437 485 519 537 560 609 620 623 668 744 749 763 786 795 829 870 872 883 894 939 944 984 987 991

Esta es la formidable F. N.
Si no le tocó la lotería, no se preocupe; con una F. N. podrá usted hacer fortuna rápidamente

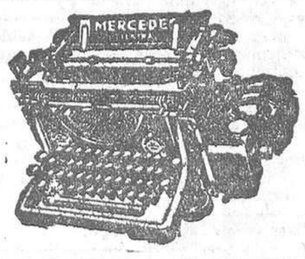

INVENTO SENSACIONAL. LA PRIMERA MAQUINA DE ESCRIBIR, LA
MERCEDES ELECTRA
El máximum de rapidez jamás alcanzado por ninguna máquina de escribir, manejo suave, todos los dispositivos se mueven por electricidad
Exposición Internacional de Barcelona
El gran premio :: La más alta recompensa
PIDANLA A PRUEBA
Representante general: **Otto Herzog**
Madrid, Andrés Mellado, 32. Tel. 35643
Muebles para escritorio. Máquinas de ocasión a precios baratísimos. Máquinas calculadoras. Accesorios para todos los sistemas de máquinas. Reparaciones
SE DESEAN AGENTES ACTIVOS

Venta a plazos y contado
Almacenes Madrileños
TEJIDOS, SASTRERIA, ZAPATERIA, MUEBLES
MAGDALENA, 4 TELEFONO 12.456

Bragueros, fajas
HORTALEZA, 71 (ESQUINA SAN LORENZO)

¿QUIERE USTED... POR 15 PTAS.
al mes llevar un traje o gabán de corte irreprochable? Visite la sastrería «EXPOSICION DE PARIS», Preciados, 7, principal. Teléfono número 11.603.
ESTA CASA NO TIENE SUCURSALES

Lámparas de 5 bujías
EL UNICO DEPOSITARIO VERDAD
A ptas. 1,10. GORINES. Espíritu Santo, 32. Tl.º 19.723

LOS MUEBLES PLEGABLES
COMPLETAMENTE PLEGABLES
SILLA, MESA, SILLON, SILLA DE COSTURA, etc., son algo incomparable. Véalos
Zurita, ADUANA, 29

DENTISTA
Plaza Progreso, 8, 2.º (esquina a Espada)
Extracciones sin dolor, 3 ptas. Obturaciones, desde 7 ptas. Aparatos caucho, desde 5 ptas. diente. Dentaduras completas, desde 100 ptas. Corona oro, desde 30 ptas. Consulta gratis.
Horas: de nueve a una y de tres a siete.

MATA-CHIN...
Preparación líquida; única infalible para la destrucción instantánea y segura de las
CHINCHES
Producto científico garantizado. ¡Usadlo, que los efectos serán sorprendentes! De venta en las droguerías, bazares, farmacias, etc., de toda España. Concesionario: P. Moreno, Mayor, 35. droguería, MADRID

TUNGSRAM (genuinas Budapest)
Mateado interior Lámpara de la línea unificada
DESDE EL ANOCHECER

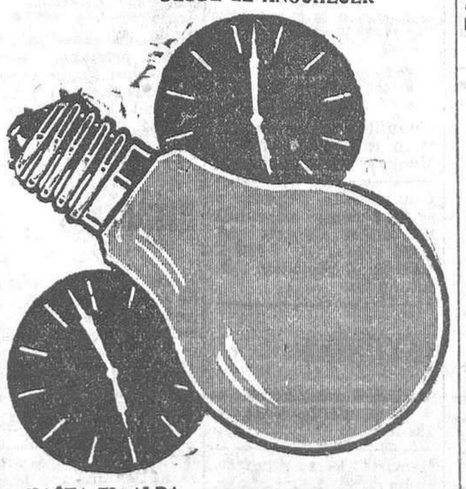

HASTA EL ALBA
Pídalas a su proveedor y a
LAMPARAS TUNGSRAM
MADRID: Montera, 10, Apartado 1.039
BARCELONA: Diputación, 280

ECOS Agencia de publicidad
FUENCARRAL, 119
SE ADMITEN ANUNCIOS POR PALABRAS PARA ESTE PERIODICO

Cocinas Diezma
Las mejores y más baratas. CAVA BAJA, 4.

A plazos TEJIDOS, SASTRERIA, ZAPATERIA, MUEBLES
Lázaro Carmona. Relatores, número 3. Tl.º 13.101.

Anisete Venus
LICOR BENEDETTO
Exquisitos productos fabricados por la Casa Fuster Molinas, de Santa Margarita (Mallorca)
DE VENTA EN ULTRAMARINOS Y BARES
Representantes, Bodegas de LOS CEAS
ALBERTO AGUILERA, 29 TELEFONO 31.336

Zapatos
Rebajas grandísimas.
Romanones, 16. VICI

ANUNCIOS
Carmen, núm. 18

PARA EL CABELLO
LA LOCION
ROM

Ministerio de Educación, Cultura y Deporte 2012

Anuncios por secciones. Cada palabra, DIEZ CENTIMOS, sin limitación

ALMONEDAS

Sommiers acero, muelles y madera, camas y turcas de todas clases recorto y compongo en el día. Avisos 10.892 y fábrica Espíritu Santo, 27.

Cama dorada matrimonio, sommier acero, 165. San Mateo, 3. — Gamo.

Comedor compuesto aparador, trinchero, mesa ovalada, seis sillas tapizadas, 500. San Mateo, 3. Gamo.

Cama hierro, colchón, almohada, 50. — Luna, 13.

Comedor moderno, barnizado, lunas, completo, 600. Luna, 13.

Alcobas, comedores, tresillos, sillerías, precios asombrosos. — Luna, 13.

Por ser fabricación propia vendemos a estos precios. Luna, 13.

Muebles nuevos y de ocasión, baratísimos. Valverde, 28.

Armario luna, 85 pesetas; dos lunas, 170.— Desengaño, 20.

Increíble!! Comedor, aparador, trinchero costado redondo, con bronces, muy bien barnizados, mármoles finos, lunas primera, biseladas, mesa ovalada, sillas muelles, tapizadas ¡¡1500 pesetas!! Unicamente Losmozos. Santa Engracia. 65.

Ganga!! Precioso juego alcoba compuesto de ocho piezas, 725 pesetas; armario haya dos puertas, lunas primera, biseladas, panel central, bronces, 175; otro armario haya muy bien barnizado, luna primera, biselada, 700. Unicamente Losmozos. Santa Engracia, 65.

Veraneantes!! ¿Queréis amueblar sus hoteles a mitad de precio? Visitad Casa Losmozos, donde encontraréis muebles de todas clases. — Santa Engracia, 65.

Novias!! Inmenso surtido en camas doradas y plateadas, desde 165 pesetas, de matrimonio, sommier acero. — Santa Engracia, 65.

Camas doradas sommier hierro, 60 pesetas; matrimonio, 100; despacho español, 500; jacobino, 800; comedor jacobino, 1.100; con lunas, 500; estilos español, chipendal y pianola. Estrella, 10. Matesanz. Diez pasos Ancha.

Liquidación muebles, comedores, despachos, alcobas, armarios, sillerías, piano, espejos. Se traspasa el comercio con edificio propio. Leganitos, 17.

Liquidación urgente toda clase muebles. — Hortaleza, 132.

Muebles ocasión. Galileo, 27.

Venta segura y rápida la obtendrá si utiliza usted esta sección económica.

ALQUILERES

Cedo habitación dos balcones, uno, dos caballeros. Pez, 2, principal.

Bajo exterior para matrimonio, seis duros. Lozoya, esquina Menéndez.

Céntrico exterior, 25 duros; otro, interior, 15. Travesía Reloj, 5.

Habitación dormir o con derecho cocina. Cardenal Cisneros, 7, principal izquierda.

Habitación interior, ventilada, en familia. — Arenal, 25, tercero.

Tejar barato, mucho terreno, agua. Guillermo Rolland, 3. Socastro.

Próximo Metro (Ventas), hermoso exterior, 52,50. Razón: Velarde, 20, tahona.

Cedo habitación soleada, con, sin. Doctor Castelo, 26.

Alquílase planta baja, casa campo con terreno, frente campo fútbol Real Madrid. Carretera Chamartín, 15.

Nuevos, amplios. Interiores, 60; exteriores, 90. Embajadores, 98.

Alquílase local para cochera, garaje, depósito o almacén. Travesía Parada, 8.

Naves, almacenes, tiendas. Embajadores, 98.

Alquilo bonito cuarto interior, calefacción, próximo tranvía y Rosales, 85 pesetas. Benito Gutiérrez, 17.

Hermosa tienda propia barbería, 18 duros; exterior, 14. Hernani, 28.

Alquilo cuartos confort, casa nueva, 35, 40, 50, 55 y 90 pesetas. Hermosilla, 114.

55, 60, 65 pesetas amplios interiores. Padilla, 115 (esquina Torrijos).

Tienda dos huecos, vivienda, 22 duros. Hernani, 41.

Casa próxima terminar, inmediata tranvía, Metro; cuartos de 10 a 16 duros, interiores; exteriores, 25, con baño; grandes naves industria. Narciso Serra, 5 (Pacífico).

Exterior espacioso, teléfono, gas, ascensor, 30 duros. Alvarez Castro, 11.

AUTOMOVILES

Automóviles ocasión, particular y taxis. — Grandes facilidades. Vic. Vallehermoso, 7.

Cojinetes bolas, rodillos cónicos y flexibles, pistones, válvulas, repuestos. Campoamor, 10.

Academia Americana Automovilista. Conducción y mecánica garantizada. General Pardiñas, 93.

Carnet, enseñanza conducir, mecánica, reglamento, 100 pesetas. — Custodia automóviles, 20 pesetas. Compraventa, reparaciones. Paseo Marqués Zafra.

Real Escuela Automovilistas, Alfonso XII, 56. La más acreditada y económica para aprender conducir automóviles.

Vendo camioneta cuatro cilindros, Chevrolet, seminueva. Razón: Teléfono 10.933.

Neumáticos de ocasión todas medidas. Cubiertas desde 30 pesetas; cámaras, desde 7. Compraventa y cambio. Malasaña, 24. Teléfono 32.933.

LA LIBERTAD se lee por todas las clases sociales, y, por tanto, la propaganda que de cualquier producto en ella se hace es la más eficaz.

CASAS Y SOLARES

Vendo casa dos plantas, siete mil pesetas; otras siete mil Banco, muy barata, por ausencia. Rueda. Fuencarral, 22. De seis a ocho.

Urge venta hotel nuevo, Carabanchel Bajo, 7.500 pesetas, agua, luz, tranvía. Ramón Serrano. Casa Piedras, vinos.

Vendo casa sitio más céntrico Prosperidad, agua, alcantarillado, tres mil pies. Seis mil duros. Razón: plaza Cortes, 7. portería.

Solar véndese mejor sitio Dehesa Villa, 1.200 pies, ocho metros fachada. Infantas, 25. Zurita.

COLOCACIONES

DEMANDAS

El anuncio en esta sección será gratuito todos los miércoles para quienes, por hallarse en paro forzoso, necesiten ofrecer sus servicios en las distintas ramas del trabajo.

Para cajero, contable, ofrécese persona práctica administración. Rodríguez San Pedro, 46. Sr. Jófer.

Para hotel o pensión se ofrece costurera con certificado del Palace Hotel. Paula González. Calle de Argumosa, número 15, piso cuarto izquierda. De once a una.

Pintor. Habitaciones, 4 pesetas; respondo trabajo. Avisos: calle Dos de Mayo, 5, tienda.

OFERTAS

Retocadora de ampliaciones fotográficas. — Muy práctica. — María Martínez. Farmacia, 3.

Corseteras. Oficiala, ayudanta y aprendiza faltan. Hermosilla, 5.

Colocación inmejorable encontrará aprendiendo conducir automóviles en Real Escuela Automovilistas. Alfonso XII, número 56.

Tanguistas y camareras necesito muchísimas. Los mejores contratos siempre Pepe Rubio. — Juanelo, 13-15, principal.

Licenciados, concurso extraordinario. Acudir: Montera, 10. Rapidez, economía.

Colocaciones garantizamos gestión. Rápidamente. Spino. Corredera Alta, 15.

Se necesita muchacha que sepa algo cocina. Pacífico, 43, entresuelo derecha.

Licenciados. Destinos, ministerios, Diputaciones, Ayuntamientos, reclamaciones cruces, pensiones, certificados Penales. Centro Gestor. Montera, 20.

Gestionamos rápidísimamente colocaciones todas profesiones, cobramos después. Unica casa. Seriedad. Montera, 10.

Enseñamos gratis conducción, mecánica y reglamento automóviles. Academia Automovilista. Arenal, 26, entresuelo.

Cajas cartón. Faltan ayudantas. — San Bernabé, 7.

Licenciados. 85 plazas guardias; algunas pesetas 5.000. Tramitación rápida. Spino. Corredera Alta, 15.

Falta aprendiza adelantada y aprendiza sastre. San Vicente Alta, 16, interior segundo A.

Sastre. Necesito aprendiza adelantada. Mesonero Romanos, 15, principal derecha.

Zapatero. Falta ayudante. Lope de Vega, 6.

Necesito ayudantas adelantadas modista. Pi Margall, 12.

Empleado, inscríbete en la Unión de Empleados de Oficinas y Despachos (Bolsa, 10, segundo); no desdeñes los problemas e intereses de tu clase, porque de ellos depende tu porvenir y tu fortuna.

Modista. Faltan oficialas y ayudantas. Campoamor, 3, principal izquierda.

Faltan ayudantas vainicas mano. Toledo, 116, principal izquierda.

Representantes admitimos toda España, ganarán buenas comisiones. Consorcio Jurídico. Apartado 12.065.

Falta chico recados. — Victoria, 9, sastrería.

Faltan ayudantas modista. Abascal, 17.

Zapateros. Oficiales sandalias suela necesito. Fuencarral, 153.

Camisera. Faltan oficialas y aprendizas. — Monteleón, 15, principal centro.

Necesito planchadoras tinte. Razón: Palma, 18. Doce-una.

Falta experta onduladora. Sandoval, 25, primero.

Chalequera. Falta aprendiza y ayudanta. María Pedraza, 5 (Cuatro Caminos).

Falta oficiala planchadora. Mayor, 29.

Hace falta ayudanta adelantada y aprendiza pantalonera obra fina. Ribera Curtidores, número 17, primero, letra D.

Zapateros faltan primera caballero. Doctor Fourquet, número 18.

Estuchista. Falta forradora. — Dos Hermanas, 11.

Sastre. Faltan aprendizas adelantadas. Travesía Almendro, 3, tercero.

Zapateros. Faltan ayudantes composturas.— Pardiñas, 16.

Sastre. Faltan oficiala y ayudanta. Espoz y Mina, 12, primero.

Falta oficiala chalecos. Toledo, 63, tercero izquierda.

Faltan ayudantas y aprendizas corseteras. Tutor, 36, segundo.

Sastre. Faltan oficialas, seis pesetas; ayudantas. Embajadores, 37, tercero izquierda.

Zapatero. Buen compositurero falta. — Olivar, 54.

Faltan oficiala y ayudanta modista. Antonio Acuña, 3.

Sastre. Falta aprendiza, ayudanta y aprendiza adelantada. Ruda, 15-17, cuarto izquierda.

Se necesitan buenas ayudantas de modista. — Magdalena, 28, segundo.

Faltan aprendices de catorce a dieciséis años. Vergara, 1, estuches.

Zapateros. Faltan oficiales goma, suela. Lepanto, 4.

Urge criada joven sepa repasar. San Ildefonso, 16, segundo.

Sastre. Falta aprendiza. Cruz, 14, entresuelo izquierda.

Sastre. Faltan ayudantas y aprendizas. — Marqués de Santa Ana, número 21.

Chalequera. Falta oficiala. Mesonero Romanos, 11, tercero.

Zapateros. Falta oficial y ayudante composturas. Pérez Galdós, 2.

Falta guarnecedora. — Jerónima de la Quintana, 2, zapatería.

Necesito ayudanta de camisas caballero. — Margaritas, 17, principal.

Festonera lencería falta para taller. Trabajo todo el año. Pineda. Pi Margall, 5.

COMADRONAS MANICURAS

Matriz, embarazo, esterilidad. Médico especialista. Jardines, 13.

Partos. Consultas reservadas, asistencia, 25 pesetas. Calle Independencia, 2.

Partos. Estefanía Raso. Asistencias esmeradas, económicas. Mayor, 42, primero izquierda.

Ex profesora Maternidad. Consultas reservadas. Plaza Lavapiés, 4. Teléfono 70.603.

Partos. Luisa Veira, profesora. Consulta. Plaza Progreso, 10.

Acreditada profesora partos, embarazos, consulta reservada. General Pardiñas, 16.

Partos. Profesora, consultas reservadas. — Huertas, 29, principal.

Paz Iscar, consultas reservadas, asistencias. Glorieta Bilbao, 1. Teléfono 36.307.

Partos. Consultas económicas. Jorge Juan, 55

Partos. Vicenta Santa clara. Hospedaje embarazadas. — San Joaquín, 2.

Especialista. Embarazo, reservadas, secretas.— Gaztambide, 13; tardes.

Estos anuncios son muy leídos por el público femenino, que siempre ha representado entre nuestros lectores un número muy importante.

COMPRAS

Compraría caballo y coche dos ruedas. Guillermo Rolland, 3. Socastro.

Se compran relojes descompuestos. — Felipe III, 9, relojería.

Cobre compramos, tornillo, palastro. Ramón la Cruz, 27.

Aviso. Por encargo de coleccionistas extranjeros pago mucho buenas pinturas, damascos, terciopelos, joyas, objetos plata antigua. Pez, 15. Sucesor de Juanito. Teléfono 17.487.

Entre un número de lectores tan considerable como el nuestro, los anuncios de esta sección son de verdadera eficacia.

CONSULTAS MEDICAS

Alvarez Gutiérrez. Consulta vías urinarias, venéreo, sífilis, blenorragia, impotencia, estrecheces. Preciados, 9. — Diez una, siete nueve.

Enfermedades secretas, urinarias, sexuales.— Consulta particular, económica. Hortaleza, 44. Siete-nueve.

Consultorio París, Conde Romanones, 2. — Curaciones rápidas venéreo, sífilis, purgaciones, impotencia, espermatorrea, once-una, cinco-nueve, 2 pesetas; especial, 5. Tratamientos para quienes vivan fuera curarse reservadamente.

Enfermos sífilis, venéreo, purgaciones, impotencia, matriz. Concepción Jerónima, 8, entresuelo. Diez-dos; cuatro-nueve, dos pesetas; especial, cinco. De provincias por carta. Teléfono 75.028.

Curación purgaciones, venéreo, sífilis, impotencia. Once-una, cuatro-siete, dos pesetas; especial, cinco; obreros, siete-nueve, una. Fuencarral, 73 (entrada Santa Bárbara, 2).

Enfermedades secretas cúranse rápida, radicalmente (por sí sólo) con infalibles Específicos Zecnas, las siguientes: purgaciones, estrecheces, prostatitis, orquitis, sífilis, piel, sangre, debilidad sexual, impotencia, insectos. Remítelos correo reembolso. Envía prospectos gratis. Farmacia Rey Sánchez. Infantas, 7, Madrid. Venta principales farmacias España.

Piel, venéreo, sífilis, procedimientos electroterápicos; gratis, siete a ocho. Méndez Alvaro, 4.

Consultorio médico. Purgación, impotencia, venéreo, sífilis, piel. Consulta especial, cinco pesetas. Calle Estudios, 2. Diez-doce, seis-ocho.

URINARIAS (AMBOS SEXOS)

Una gota militar crónica de cinco o seis años curada con cuatro cajas de CACHETS COLLAZO

«Estación Cufre (R. O.)

Doctor Collazo.—Rosario.

Muy señor mío: He comprado en la farmacia de Roche, Capdevila y Compañía cuatro cajas de CACHETS, que me han dado muy buen resultado. Vengo sufriendo de una gonorrea que data de cinco o seis años, habiendo usado distintos tratamientos sin resultado alguno. Me han recetado inyecciones y lavajes tan fuertes, que ya, por último, me hacían mal hasta los lavajes de agua sola. Pero hoy la enfermedad ha cambiado notablemente; han desaparecido los filamentos y la especie de pus o sedimento que se notaba en la orina dejándola reposar un rato en un recipiente; los dolores y ardor producidos por la micción también han desaparecido, así como la incontinencia y la inflamación de la próstata.»

Muchos, muchísimos enfermos habrá que se encuentren en caso parecido al del autor de esta carta. ¿Por qué no imitarlo, cuando tan poco cuesta una prueba?

Los CACHETS COLLAZO que curaron a este enfermo (cuyo nombre se omite por discreción) son siempre de efectos seguros y rápidos en la blenorragia, gonorrea (gota militar), cistitis, catarro vesical, prostatitis, leucorrea (flujos blancos de las señoras), metritis, vaginitis, por antiguas y rebeldes que sean. Su uso es muy cómodo y reservado y, a pesar de costar **16,25 pesetas**, resultan muy económicos.

Preparados por el doctor García Collazo, en Rosario (Argentina), y premiados con medalla de oro en París y Roma.

GRATIS remito dos interesantes libritos.

Pídalos: A. García, Alcalá, 85, MADRID.

El obrero, el modesto empleado, etc., que no pueden satisfacer una cantidad crecida por una consulta médica, se orientan por este consultorio económico nuestro que, si usted utiliza le proporcionará una gran clientela.

CORRESPONDENCIA

Gitanilla. Conforme con tu carta; escribiré 22. Muchos besos. Feuchín.

Las noticias llegarán á la persona interesada por medio de esta sección, pues LA LIBERTAD es el periódico más difundido.

DENTISTAS

Trabajos económicos. — Plaza Santa Cruz, 4. Tardes.

Dentista. Plaza Progreso, 16. Mañanas, trabajos económicos.

50 pesetas dentaduras; 10 pesetas dientes fijos (pivot), 20 pesetas coronas oro 22 quilates. — Dentaduras en aluminio. Mier Alvarez, dentista. Magdalena, 26 y 28.

ENSEÑANZAS

Contabilidad, ortografía, francés. San Bernardo, 114.

Señoritas. Gran Academia nacional de corte, confección, enseñanza completa. Damos título profesional. — Ave María, 6, principal.

Policía. 300 plazas. Correos, preparación eficaz, funcionario especializado. Carrera San Jerónimo, 45.

Solfeo, piano. Lecciones domicilio profesora.— Almansa, 11, principal.

Los anuncios de esta sección son eficacísimos, pues llegan al público que a usted le interesa, a la juventud que estudia y se instruye, que lee nuestro periódico por las firmas que en él colaboran.

ESPECIFICOS

Purgante Mabú. Inofensivo y muy agradable al paladar. No irrita el intestino. Farmacias.

Pastillas Banch. Higiene íntima, 2 pesetas cajita.

Bromo ferro hemostil, el mejor antineurasténico, fortificante del sistema nervioso y reconstituyente de las células empobrecidas.

Sudor, dureza callos, tac. pies, polvos Levis, buenas droguerías.

Tónico nervioso y reconstituyente Fonqué. Venta: Centros específicos.

Neuralgias, jaquecas desaparecen con los sellos Calmez.

HIPOTECAS

Dinero rápido para hipotecas. Montera, 36. «Actividad», tardes.

Hipotecas. Facilito dinero primeras, segundas sobre fincas rústicas en toda España y casas Madrid. J. M. Brito. — Alcalá, 94, Madrid. Teléfono 56.321.

HUESPEDES

Estos anuncios recíbense La Publicidad, León, 20; sucursal, Carretas, 3, continental.

Ofrezco exterior, uno, dos amigos, dormir, económico. Corredera Baja, 27, principal.

Admito huéspedes en familia, precios económicos. Fuencarral, 43, tercero izquierda.

Cedo gabinete, alcoba.— Ave María, 38, tercero izquierda.

Cedo sala caballero, balcón Santa Ana. Huertas, 3, tercero centro.

Pensión para estables. Pi Margall, 22, piso tercero D.

Familia desea huéspedes; se habla francés, alemán. Jorge Juan, 84.

Tanto para ofrecer alojamiento, como para solicitarlo debe usted utilizar esta sección, en la seguridad de que rápidamente y por un precio muy económico, le proporcionará lo que desea.

MOTOCICLETAS

Motocicleta A. J. S., inmejorable, vendo. — Velázquez, 45. Sr. Cerezo.

OPTICA Y OCULISTAS

Gratis graduación vista. Técnico especializado. Félix Rodríguez. Caballero Gracia, 9.

Graduación vista gratis. Técnico especializado. San Bernardo, 2. Espoz y Mina, 5.

PERDIDAS

Pérdida de un pendiente brillantes el domingo tarde Metro Progreso-Cuatro Caminos.— Gratificarán: San Carlos, 6, segundo. Pollán.

Cuello piel desde Princesa a Tiro Nacional. Gratificarán: Gonzalo de Córdoba, 11. Recuerdo familia difunta.

Pérdida pulsera brillantes domingo último por avenida Reina Victoria, calle de San Bernardo o iglesia de los Dolores. Se gratificará con largueza por su valor de recuerdo. Sr. De la Fuente. Avenida Reina Victoria, 43.

El mejor resultado para estos anuncios, se obtendrá cuanto mayor sea la circulación del periódico donde aparezcan. LA LIBERTAD con su enorme difusión, es el que más le conviene.

PRESTAMOS

Dinero empleados Bancos, Ferrocarriles, Tabacalera, Telefónica, altos sueldos. Apartado 12.092.

Préstamos comerciantes, industriales, militares, empleados. Apartado 323. Agencia matriculada.

Dinero comerciantes, industriales, propietarios, hipotecas y previas y toda garantía. Augusto Figueroa, 23, principal. Diez doce.

Doy dinero en hipoteca. Berruguete, 7. Señor Franco.

Necesito 35.000 duros primera hipoteca, 7 0/0, casa distrito Centro, rentando 25.000 pesetas. Pizarro, 9, portero.

Tenemos dinero hacer dos hipotecas urbanas, rústicas, convengan. Consorcio Jurídico. Carretas, 23. Teléfono 19.610

SASTRES

Hechura traje, forros, 35 pesetas. Casa Bajo. Olivar, 22.

TRASPASOS

Traspaso 18 tiendas céntricas, cualquier industria. Mayor, 39, primero.

Tres bares baratos, céntricos. Mayor, 39, primero. Garrido.

Buena carbonería, 5.000 pesetas. Mayor, 39, primero. Garrido.

Local para peluquería, céntrico, barato. Mayor, 39, primero.

Dos lecherías baratas, buena venta. Mayor, 39, primero. Garrido.

Pensión próxima Sol, 7.000 pesetas. Mayor, 39, primero.

Traspaso tres carnicerías céntricas, baratas. Mayor, 39, primero.

Frutería, cacharrería, huevería, céntrica. — Mayor, 39, primero. Garrido.

Diez tiendas vinos céntricas, baratas. Mayor, 39, primero.

Siete tiendas ultramarinos, céntricas. Mayor, 39, primero. Garrido.

Tiendas dos huecos, lo mejor Atocha. Mayor, 39, primero.

Tienda mercado, esquina, céntrica, barata.— Mayor, 39, primero.

Ganga. Pensión 3.000 pesetas, céntrica. Mayor, 39, primero.

Oportunidad. Negocio cupones, regalo marca acreditada, pesetas treinta mil, utilidad mensual 1.200. Mayor, 39, primero.

Por ausencia traspaso tinte. Jerónimo Quintana, 2.

Traspaso peluquería, mucho tránsito. Razón: Concepción Jerónima, 20, vaciador.

Traspaso tienda, vivienda, cueva, baratísima. Esgrima, 5.

Traspaso tienda dos huecos, próximo mercado. Madera, 51.

Traspaso cacharrería, verdulería. — Ferrocarril, 8.

Traspaso librería cerca Gran Vía. — Razón: quiosco LA LIBERTAD (Cuatro Caminos).

Traspásase lechería buenas condiciones. Razón: Pilar de Zaragoza, 21.

Sigo con gana traspasar cacharrería. Campoamor, 3. Ocasión.

Tienda, 80 pesetas; con vivienda, 150. Embajadores, 98.

Ocasión por marcha. — Traspaso bodega barata, pocos gastos. Divino Pastor, 16, lechería.

Traspaso tienda vinos, comidas, ausencia forzosa. Ballesta, 20.

Cualquier negocio será fácilmente traspasado si lo da a conocer por esta sección.

VARIOS

Sombreros. Valverde, 3. Reformo, limpio, tiño.

Abogado. Consulta, cinco pesetas; testamentarías, civiles, divorcios, quiebras, créditos, anticipamos gastos. Montera, 10. Mañanas.

Bravo. Sombreros. Valverde, 54. Reformo, limpio, tiño.

Gratificaré quien indique local amplio, sitio céntrico, rente sobre 200 pesetas. — Razón: paseo Ronda, 1, bodega.

Vigilancias, indagaciones discretísimas, detectives privados, acreditadísimos, máxima garantía. Instituto Internacional. Preciados, 52, principal. Fijarse, 52.

Licencias caza, gestiones centros oficiales, rápidamente. Spino. Corredera Alta, 15.

Tampones para máquinas escribir. Abonos, reparaciones. Casa Victoria. Hortaleza, 64. Teléfono 12.431.

Todos los niños de comunión que se retraten en Foto Yruela, plaza Progreso, 17, serán obsequiados con un retrato mayor al por ellos elegido.

Abogado. Asuntos judiciales y administrativos. Consulta, cinco pesetas. Princesa, 60.

Para informaciones, indagaciones difíciles, discretas, rápidas, económicas, contando personal especializado. Consorcio Jurídico. Carretas, 23. Teléfono 19.610.

Imprenta valorada 30.000 pesetas necesita socio capitalista con 10.000. Negocio a medias. Escribid: Mariano Guzmán.— Calatrava, 4, portería.

Musical. El padrino. Te quiero.

VENTAS

Preciosas camas turcas, 25 pesetas. Mejor sommier acero. Fábrica: Goya, 38. Fayerman.

Parcelas campestres. — Saldo cualquier precio durante Mayo restantes dos colonias, jardín, tranvía, agua, luz. Pago sesenta meses. González. Espoz y Mina, 9. Once-una, seis-nueve.

Huevos incubar, 6,50 docena, Leghorn Rhode; pollitos, pollas, conejos. Avícola San Pedro. Emilio Vargas, 14 (Ciudad Lineal). Teléfono 53.269.

Ebanistas. Máquina combinada y máquina labra se venden con facilidades de pago. Torres. Ríos Rosas, 26.

La razón social Societé Anonyme Adolphe Saurer, propietaria de la patente de invención número 101.962 por «Dispositivo tensor de urdidumbre para telares», cedería licencia de explotación de la misma. Dirigirse a Roeb y Compañía, oficinas de patentes y marcas, Moreto, 8. Apartado 365, Madrid.

La razón social Societé Anonyme Adolphe Saurer, propietaria de la patente de invención número 101.967 por «Dispotivo tensor automático de urdidumbre para telares», cedería licencia de explotación de la misma. Dirigirse a Roeb y Compañía, oficinas de patentes y marcas, Moreto, 8. Apartado 365, Madrid.

La razón social Aktiengesellschaft Adolphe Suarer, propietaria de la patente de introducción número 101.887 por «Dispositivo tensor de urdidumbre para telares», cedería licencia de explotación de la misma. Dirigirse a Roeb y Compañía, oficinas de patentes y marcas, Moreto, 8. Apartado 365, Madrid.

La razón social Aktiengesellschaft Adolphe Suarer, propietaria de la patente de introducción número 101.886 por «Dispositivo tensor automático de urdidumbre para telares», cedería licencia de explotación de la misma. Dirigirse a Roeb y Compañía, oficinas de patentes y marcas, Moreto, 8. Apartado 365, Madrid.

La R. S. The Anode Rubber Company Limited, propietaria de la patente de invención número 101.800 por «Procedimiento para fabricar artículos de caucho, especialmente artículos huecos, partiendo de dispersiones de caucho», cedería licencia de explotación de la misma. Dirigirse a Roeb y Compañía, oficinas de patentes y marcas, Moreto, 8. — Apartado 365, Madrid.

Comedor jacobino, chipendal, despacho, suntuosa alcoba, comodita antigua. Puebla, 4.

Cafeteras, saturadoras, mesas mármol, veladores, sillas plegables.— Leganitos, 25.

Persianas económicas, gran depósito. — San Bernardo, 127. Teléfono 41.354. Casa Balsera.

Coche niño seminuevo, moderno. Doctor Santero, 8.

Se vende perro raza lobo. General Serrano Oribe, 3.

Por viaje vendo muebles y máquina Singer nueva. Batalla del Salado, 20.

Vendo cuadro siglo XVII, grandes dimensiones, barato. Malasaña, 16, tercero centro derecha.

Mesa despacho, clasificador bandejas y armario, perchero, espejo, reloj comedor, escalera doble subida y otros. — Hortaleza, 40.

Cuatro Caminos vendo casa, hoteles, solares. Berruguete, 7. Francisco.

Ocasión única. Motivos justificados cierro restaurante, vida propia (deja para vivir). Vendo enseres y entrego metálico de abonos quien quiera continuarlo. Victoria, 5, entresuelo.

Vendemos dos casas y dos hoteles céntricos, baratos. Finca rústica, 20.000 fanegas. Consorcio Jurídico. Carretas, 23.— Teléfono 19.610.

Vendo baratísimo saturadora, veladores, serpentín, tinaja, barriles y embotellado divisiones. Bravo Murillo, 161.

Vendo casa Tetuán, corral, un minuto tranvía, 900 pies terreno, cinco mil pesetas. Razón: Pez, 21, cuarto derecha 1. Dos a cuatro.

Bonita gramola con 50 piezas, 250. Cava Baja, 30, principal.

Tres automóviles Dion, 5.000; también cedería garaje, taller. Cava Baja, 30, principal.

Bicicleta inglesa en perfecto estado. Jardines, 15, cuarto derecha. De una a cinco.

Se vende cama matrimonio hierro y metal. San Simón, 6.

Cama madera matrimonio, baratísima. Provisiones, 9, segundo A.

En provincia se venden acciones fábrica orujera. Cañizares, 3.

Camas desde quince hasta mil pesetas, en la fábrica Bravo Murillo, 48. Teléfono 33.804.

Cama matrimonio dorada, sommier acero, 160 pesetas. — Desengaño, 20.

Camas con sommier acero, Espíritu Santo, 31.

Mantones Manila antiguos, modernos. Calatrava, 9. Preciados, 53. Casa Jiménez.

Es usted aficionado a la fotografía? Visítenos. Casa Jiménez. Preciados, 53.

Fonógrafos y discos. Ultimas novedades. Bicicletas. Puebla, 1.

Discos y fonógrafos, los mejores. Puebla, 1.

Camas doradas, camas plateadas, más baratas que fábrica. Desengaño, 20 (esquina Ballesta).

Discos ocasión compro, vendo, cambio. Desengaño, 20.

Se vende casa y solar en 4.000 duros. Razón: San Vicente, 23. — Sr. Gabino.

100 cupones Progreso, Mundial, Cadenas o Madrid, 200 Nacional, Fortuna o Ideal, regala esta Casa en kilo café de 8 y 9 pesetas de la casa; 100 ó 200 invariablemente en kilo de «Estrella», «Cafeto», «Guilis» o de la Casa de 10 pesetas; 70 cupones o 140 en kilo de 9 pesetas «Estrella», «Cafeto» o «Guilis». En los cuartos y en los medios se regala lo que corresponde a lo indicado. En cada libra de chocolate de la marca «Panamá», 25 ó 50 cupones se regalan invariablemente. Economato Melgar. Relatores, 9. Teléfono 14.459.

Linoleum, persianas, hules de mesa. Serra. — Teléfono 14.532. Fuentes, 5. San Bernardo, 2.

Camas doradas con sommier acero garantizado, 60 pesetas. Casa de las Camas. Torrijos, 2.

Enseres bares, cafeteras dos cuerpos, desde 100 pesetas; fuentes bar, 30 pesos automáticos varios; saturadores, 100. Trust Cafetero. Santa María, 3.

Pianola Wurlitzer, seminueva. Paseo San Vicente, 6.

Vendo sin corredores casa nueva, dos plantas, Cuatro Caminos, Metro puerta, jardín; renta 5.000 pesetas, puede adquirirse por 38.000, quedando hipoteca. Razón: Aduana, 35, principal izquierda.

Comedores, muebles lujo, precios fábrica. Talleres mecánicos y exposición. Gallar. Fernández de la Hoz, 15.

Se vende magnífica ampliadora y enciclopedia Espasa. Pedro Heredia, 1 duplicado, portería.

Gramolas ortofónicas y portables, discos novedades, todos precios.— Farmacia, 5.

Enseres bares, mesas mármol, veladores, sillas, sillones, banquetas. Trust Cafetero. Santa María, 3.

Persianas saldo mitad precio; limpio, guardo alfombras, esteras. muy barato. Cupones todas clases. Sobrino Penalva. Pez, 18. Teléfono 95.646.

Piano Erard, gran modelo, verdadera ocasión. Fuencarral, 55. — Hazen.

Plazos, contado, muebles, sastrería, zapatería. — San Bernardo, 2, entresuelo. Almacenes Roli.

Fábrica. Camas doradas baratísimas. Valverde, número 1.

200 máquinas Singer seminuevas, últimos modelos, a plazos y contado, facilidades adquisición. Casa central: San Joaquín, 6.

Camas doradas con sommiers acero reforzado, 85 pesetas. Valverde, 8, rinconada.

Armarios luna, 80 pesetas. Muebles todas clases, baratísimos. Valverde, 8, rinconada.

Plazos sastrería. Trajes, desde 100 pesetas. San Bernardo, 91.

Cualquier producto que aquí se anuncie, tendrá fácilmente salida, porque nuestro periódico llega a todas las clases sociales.

Ministerio de Educación, Cultura y Deporte 2012