AÑO XII MADRID NUM. 3.069

SUSCRIPCIONES

Madrid, un mes..... 2 ptas
Provincias, trimestre.. 6 »

25 EJEMPLARES 1,75 PESETAS

LA LIBERTAD señala a sus lectores y anunciantes : : que es el periódico de más grandes tiradas : :

La Libertad

SABADO 18 DE ENERO DE 1930

Toda la correspondencia debe dirigirse al Director
Apartado de Correos 981

Casa de LA LIBERTAD { Redacción: MADERA, 8. Administración: SAN ROQUE, 7.

Número suelto, 10 céntimos

EL ISLOTE NORTEAMERICANO

Monroísmo versus universalismo

Entre las notas características que dan individualidad a los Estados Unidos merece destacarse especialmente ésta, que tal vez carece de plural: las dimensiones continentales de la Unión norteamericana. En Europa no precisamos de altavoces; una palabra de cierta transcendencia pronunciada en Madrid, pronto llega a la periferia; en este sentido somos los europeos países de estructura familiar. Bien distinto es lo que sucede en tierras de Washington. Allí los órganos de opinión tienen un radio de acción reducido; el «New York Times» apenas se lee en el Pacífico, porque cuando llega a tierra de Oregón o de California resultan sus columnas anacrónicas. Por eso en Norteamérica se ha sentido la necesidad de compensar esas dificultades especiales, que en cierto modo constituyen elementos de aislamiento. A tal fin corresponde la creación de un tipo muy corriente en los Estados Unidos: el experto. Los hay para todas las actividades vitales; lo esencial es alcanzar fama de entendido en una rama determinada del saber humano; conseguida la consagración, el acatamiento unánime se logra automáticamente. He ahí por qué en Norteamérica encontramos expertos para todo; así hemos de mencionar hoy la existencia de expertos en cuanto atañe a la Sociedad de Naciones. Los entendidos en estas materias se reparten en dos grandes grupos: unos apoyan la adhesión de los Estados Unidos al Pacto de 1919; otros la combaten. Entre los expertos que se muestran contrarios al ingreso norteamericano debe citarse a David Jayne Hill; no data de hoy esa su inclinación; nació con el Pacto, y muestra evidente de esa posición polémica nos la ofrecen dos de sus varias publicaciones: una, titulada «Problemas actuales de política exterior» («Present problems in foreing policy»), 1919, y otra que se rotula «¿El Pacto o la Constitución?» («The Covenant or the Constitution?»), 1920.

Ahora que se discute en Norteamérica el problema de la adhesión norteamericana al Pacto, David Jayne Hill interviene de nuevo para influir sobre la opinión de su país y lograr que el apartamiento yanqui respecto de Ginebra se prolongue indefinidamente. Como verá el lector si consulta las líneas que subsiguen, las alegaciones de Hill se fundan en consideraciones de carácter permanente, y en tal sentido su tesis no es circunstancial, y, por consiguiente, debe reputarse de irreformable y de imposible enmienda el gesto del Senado norteamericano, tornando en 1921 al americanismo puro.

Ante todo, se plantea un problema de carácter prejudicial; sea cual fuere el contenido del Pacto, es lo cierto que el presidente Wilson, al firmarlo en París «en su propio nombre y bajo su exclusiva responsabilidad», no podía obligar al pueblo norteamericano, excediendo los límites que la Constitución señala al presidente; por eso incurren en error los que hablan de deslealtad al referirse a la actitud del Senado norteamericano en relación con el Pacto. Wilson firmó en período que, constitucionalmente, puede denominarse de negociación; el Senado, también constitucionalmente, se negó a ratificar el Pacto, que el presidente sólo podía firmar «ad referendum»; si hay algún culpable en este caso es Europa, que ignoraba, al parecer, lo que dispone la Constitución norteamericana.

Mas aparte la cuestión constitucional citada, existía otro impedimento, éste ya referido a disposiciones concretas del Pacto. Wilson afirmó que el artículo 10 constituía el corazón del Pacto («the heart of the Covenant»), y por eso decía al Senado que subscribir el Pacto sin aceptar las obligaciones impuestas por el citado artículo, equivalía de hecho a repudiar el Convenio. Es esta posición del Senado la que se critica, y resulta ahora que si de algo puede reprocharse al Senado es de pecar por exceso de sinceridad, ya que otras naciones aprobaron el Pacto y subscribieron el artículo 10 con reservas mentales, como lo evidencia el que años después «se reservaron el derecho de decidir en cada caso cuándo y cómo han de participar en la ejecución del artículo 10»; de manera que el Senado de Washington pecó por exceso de nobleza no aceptando el maquiavelismo de otras naciones, que hacían concesiones aparentes, para retractarse seguidamente. El Senado, realmente combatiendo al presidente Wilson, lo que hacía era restaurar las propias doctrinas de este último. En efecto, Wilson no fué a París en calidad de vencedor, sino de encauzador; fué bien distinta la conducta de otros delegados, que actuaron como vencedores; así se desenlazó en el Tratado de Versalles, que establece fronteras que en ocasiones son una consagración de la violencia; para garantizar estas disposiciones injustas se inscribe el artículo 10; subscribiéndolo, los Estados Unidos se transformarían en agentes ejecutivos de las injusticias articuladas en París, contradiciendo así los ideales encauzadores de Wilson; era más wilsoniano el Senado en 1920 que el propio Wilson.

Los Estados Unidos no podían subscribir el artículo 10, ya que preceptuando la Constitución norteamericana (artículo 6.º, sección segunda) que los Tratados son leyes obligatorias, y compitiendo al Consejo, según el artículo 16, decidir cómo ha de prestarse la cooperación militar en ejecución del artículo 10, resultaría que un poder extraño decidiría de la paz y la guerra en Norteamérica, siendo esto, según la Constitución, prerrogativa del pueblo norteamericano. Europa prefiere seguir otra ruta; no impedida por obstáculos constitucionales, acepta en principio las obligaciones del Covenant; pero la experiencia ha demostrado que la actuación de la Sociedad de Naciones es ineficiente cuando acciona por sí, y efectiva cuando, detrás del Consejo, se sitúan una o más grandes potencias; de no ser así, todos los problemas internacionales deberían encontrar en Ginebra su natural terreno de encauzamiento, y la experiencia demuestra que cuando las grandes potencias quieren llevar a cabo algo eficiente, lo realizan al margen de la Sociedad de Naciones.

Los que hablan de un ingreso indirecto y progresivo de los Estados Unidos en la Liga, incurren en un evidente error; el que Norteamérica coopere con la Liga en actividades de carácter humanitario no significa otra cosa que la práctica de la política tradicional norteamericana; una cosa es la concurrencia o cooperación voluntaria, y otra la obligación previamente estipulada en un Pacto; los Estados Unidos aceptan lo primero—colaboraciones episódicas—, no lo segundo—compromisos permanentes—; en esa distinción radica todo el problema; por no desentrañarla han emitido opiniones recusables los que aluden a la actual cooperación yanqui en la Liga, como anuncio de un ingreso más o menos lejano. Esa actitud no es otra cosa que la realización de la doctrina contenida en el mensaje de 1823, actitud mantenida sin discontinuidad respecto de Europa, no tan sólo en París, sino precedentemente en las Conferencias de La Haya de 1899 y 1907.

Esta conclusión establecida por David Jayne Hill es particularmente interesante; de la misma se deduce que hay algo permanente en la acción exterior norteamericana, aun cuando tenga carácter negativo: la acción episódica de los Estados Unidos, reservada a su peculiar iniciativa, esto es, la doctrina de Monroe; se alegará en tanto los Estados Unidos constituyan una realidad, y, por consiguiente, es absurdo hablar del ingreso de Norteamérica en la Liga.

Como el lector puede apreciar, las precedentes alegaciones nos alejan de un problema concreto y nos aproximan a una cuestión de más amplias proporciones, a la actitud de los Estados Unidos frente a todo problema de carácter internacional. Impide cuanto signifique colaboración permanente la doctrina de Monroe, y lo grave de tal doctrina radica precisamente en esta consideración: que ha sido formulada, no como norma de conducta apoyada en estipulaciones convenidas o en principios normativos preestablecidos, sino como libertad de acción de que gozan los Estados Unidos respecto del porvenir. Monroísmo equivale así a insularismo, a sentimiento de tribu; como la cuestión se ha planteado en forma dilemática, no es difícil predecir cuál ha de ser la respuesta del ciudadano de los Estados Unidos cuando le indiquen que elija entre Sociedad de Naciones y doctrina de Monroe: se decidirá por la segunda, y a fomentar esa inclinación contribuye la actividad dialéctica de pensadores tan justamente reputados como David Jayne Hill.

CAMILO BARCIA TRELLES

Regalamos a los colegas que cuando reproduzcan nuestros trabajos mencionen su procedencia

La Redacción de LA LIBERTAD está formada por Joaquín Aznar, director; Antonio de Lezama, redactor jefe; Ricardo Hernández del Pozo, secretario de Redacción; Augusto Barcia, Carlos Bonet, Manuel de Castro Tiedra, Antonio Dubois, Teresa de Escoriaza, Heliodoro Fernández Evangelista, José Manuel Fernández Gómez, Antonio García Romero, Rafael Hernández Ramírez de Aida, Angel Lázaro, Manuel Machado, Antonio de Miguel, Manuel Ortiz de Pinedo, Darío Pérez, Arturo Pérez Camarero, Sidonio Pintado, Alardo Prats y Beltrán, Pedro de Répide, Alfonso R. Kuntz, Francisco Rivero Gil, Alfonso Sánchez, Luis de Sirval, Lázaro Somoza Silva, Luis de Tapia, Alejandro de la Villa, Antonio de la Villa y Antonio Zozaya

COPLAS DEL DIA

Quisicosas

¡Los toros son hoy causa
de grave enfermedad!...
¡Los toros son culpables
de lesa Humanidad!...

¿Con que los toros?... ¡Mala
noticia es, en verdad!...
(¡Gran Dios!... ¿Tendré yo alguna
responsabilidad?...)

*

Ayer, por la tarde,
con jaca y borlones,
me fuí a ver al Santo
de las «tentaciones»...,

que está muy contento,
pues los serafines
van a hacerle pronto
patrón de los cines.

*

¿Que no se protesten letras
antes de ponerse el sol?...
Por la tarde, en el teatro,
querrá estrenar todo autor,

porque llegada la noche
podrá el pueblo protestar
no solamente la letra,
sino la música... *¡Igual!*

*

«Supresión de armamentos»
piden, con ganas,
millones de mujeres
americanas...

¿Que piden el desarme?...
¡Hombre!, ¿qué dices?...
¡No saben lo que piden
las infelices!

*

¡Oh «Azorín», siempre bromista!
¡Oh «Azorín», dulce y ameno!...
¿Con que es un lucero Alberti?...
(¡Me alegro de alberti *bueno!)*

LUIS DE TAPIA

Lns músicos españoles en Norteamérica

Nueva York, 17.—El compositor y director de orquesta Sr. Fernández Arbós embarcará hoy a bordo del transatlántico «Cristóbal Colón», de regreso a España, después de haber realizado en los Estados Unidos una brillante excursión artística.

El Sr. Fernández Arbós ha dirigido durante su estancia en Norteamérica las Orquestas Sinfónicas de Nueva York, San Luis, Cleveland y la Orquesta de la Compañía de Radio, concierto que fué retransmitido a toda la nación.

El Sr. Fernández Arbós ha sido objeto de cariñosos homenajes en todas las ciudades americanas que ha visitado.

*

Nueva York, 17.—Ha embarcado a bordo del transatlántico «Ile de France» el concertista español señor Iturbi, cuyos conciertos en los Estados Unidos han constituído un éxito resonante.

El Sr. Iturbi empieza su excursión artística por las principales ciudades de Europa el próximo viernes, con un concierto en Rotterdam.

LA CONFERENCIA DEL CARBON

Ginebra, 17.—La Conferencia del Carbón ha rechazado por 19 votos contra 10 la exclusión de las disposiciones del convenio en proyecto sobre la duración de la jornada de trabajo en las minas de lignito.

También rechazó por 13 votos contra 11 que se fije en siete horas y media el tiempo de presencia diaria en las minas, contándose en ellas el descenso a los pozos y la subida.

Inglaterra, Holanda y nueve delegados obreros votaron a favor, absteniéndose España.

Otra proposición a favor de las siete horas y media, sin contar descenso ni subida, empató con 12 votos y tres abstenciones. Esta tarde se procederá a la votación definitiva.

Este número está censurado

Conferencia del desarme naval

La opinión americana

Nueva York, 17.—El corresponsal de la Associated Press a bordo del «George Washington» dice que la Delegación norteamericana en la Conferencia naval, aunque estima que la cuestión de la abolición de los navíos de alto bordo debe ser discutida ulteriormente, no cree que dicho asunto sea objeto de un examen serio en la próxima Conferencia.

Por otra parte, se supone que la opinión americana es claramente contraria a la discusión de este problema.

El Japón no parece dispuesto a aceptar el punto de vista inglés

Tokio, 17.—En los círculos bien informados se asegura que la opinión general del Japón no parece dispuesta a aceptar el punto de vista expresado por el Gobierno inglés acerca de la desaparición eventual de los navíos de alto bordo, aunque un gran número de miembros del Parlamento se inclinen en favor de esta idea.

Mac Donald y Stimson conferencian

Londres, 17.—El secretario del departamento de Estado norteamericano, Sr. Stimson, ha recibido a los periodistas, manifestándoles que había celebrado una conversación muy agradable con el primer ministro británico, señor Mac Donald.

Agregó que esperaba entrevistarse con los miembros de las demás Delegaciones que han de asistir a la Conferencia naval antes de que ésta se reúna, y que el domingo celebraría una conferencia con los Sres. Tardieu y Grandi, jefe del Gobierno francés y ministro de Negocios extranjeros italiano, respectivamente.

El Sr. Stimson se negó a hacer manifestación alguna relativa a los puntos de vista norteamericanos.

Radiodifusión del discurso de Jorge V

Londres, 17. Telegrafían de Tokio al «Daily Telegraph» que la radiodifusión del discurso que pronunciará el rey de Inglaterra con motivo de la apertura de la Conferencia naval ha originado ciertas observaciones del ministro de Comunicaciones japonés, dado que todas las comunicaciones del Extranjero están sujetas a la censura. El ministro teme que una derogación del régimen actual pueda abrir el camino a la propaganda comunista o a otras propagandas indeseables, esperándose que el Gobierno adopte una decisión sobre el asunto.

El Banco Internacional de Pagos

La Haya, 17.—Esta tarde se han ultimado las disposiciones finales para el funcionamiento del Banco Internacional de Pagos, asistiendo a la reunión los tres plenipotenciarios suizos, quienes han rubricado el acuerdo.

El Banco Internacional de Pagos, que estará domiciliado en Basilea, tendrá personalidad jurídica suiza. Su personal estará dispensado del pago de impuestos.

El primer contrato entre el Banco y el Gobierno helvético tendrá una duración de quince años, máxima que permite la Constitución suiza, que no autoriza a los Gobiernos a contraer compromisos por plazo mayor sin recurrir a un «referéndum» popular. Este contrato deberá ser ratificado por el Parlamento de Berna, y el Gobierno suizo se compromete a consultar cuanto antes al pueblo por medio de un «referéndum» para poder firmar otro contrato, que tendría validez en tanto que el Banco Internacional de Pagos continuara teniendo su domicilio social en territorio suizo.

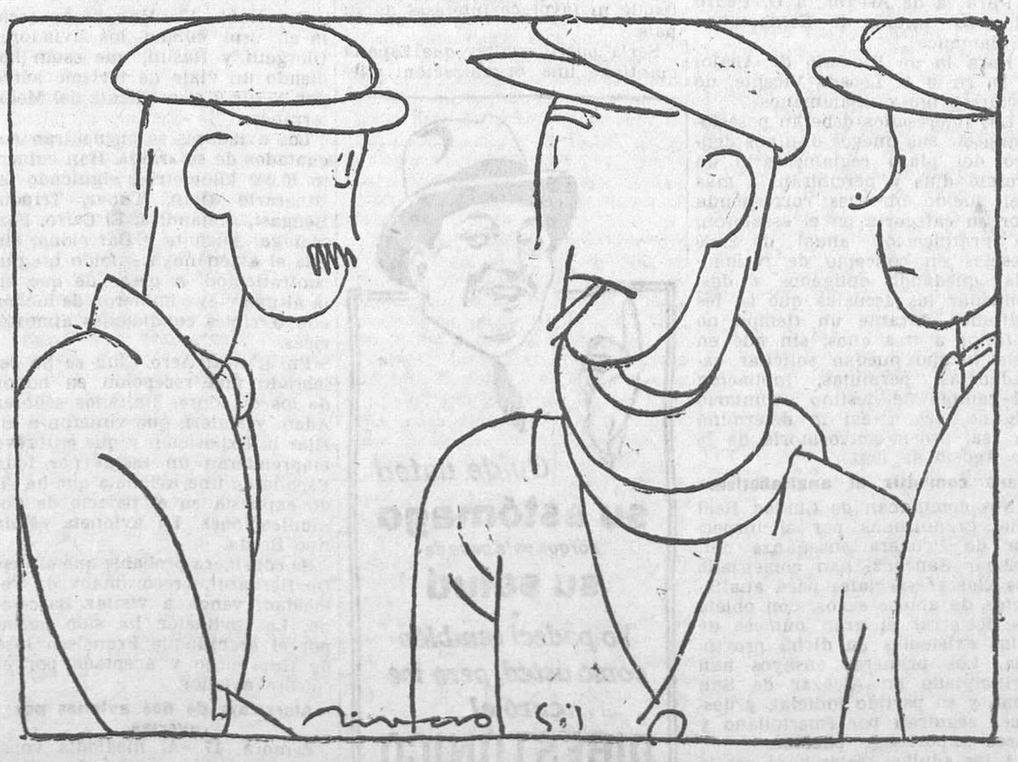

—Chico, esto de la Fiesta de San Antón se ha acabao.
—Cómo no vengan a bendecir la cebada los taxis, los tranvías eléctricos y las avionetas...

DE AQUI Y DE ALLA

TITIRIMUNDI

Unánimes

Jamás se dió en ninguna época de ningún país caso semejante al de la Asamblea de catedráticos de Instituto recientemente celebrada en Madrid.

Asistieron, como era natural, catedráticos de todas las provincias, de todas las asignaturas, de todos los matices políticos. Trataron del asunto principal—las reformas de la segunda enseñanza perpetradas por el ministro Callejo—. Y aprobaron con unanimidad una moción en la que se rechazan totalmente dichas reformas por creerlas funestas para el país.

La cosa no tiene vuelta de hoja, pues se trata de juicios «técnicos».

Es decir, que todos consideran funestas las reformas de Callejo.

Refundiciones

A ver si nos ponemos de acuerdo. Los «puristas» mantienen a rajatabla su opinión de que las comedias clásicas deben representarse íntegras, sin la menor alteración. Es decir, que no admiten refundiciones buenas ni malas.

Pero llega el «Volpone», comedia clásica de Jhonson. La refunden y alteran uno, dos, tres cuatro escritores, según les parece. Y los «puristas», lejos de exhumar su veto contra las refundiciones, se lo callan bonitamente. Y algunos hasta lo celebran.

¿En qué quedamos?

Proyectos

¡Cuánta solemnidad! Arquitectos, periodistas, cronistas, representaciones oficiales, gentes oficiosas, llenaron las salas del antiguo Hospicio, donde se exponen los proyectos para el concurso internacional de urbanización y extensión de Madrid.

Lo malo es que casi todos esos proyectos necesitan para su realización mucho dinero y muchos años. Y lo peor, que varios de ellos—como el de la prolongación de la Castellana—encuentran formidables obstáculos en otros, como el del Canal de Isabel II, según han demostrado en estas columnas D. Miguel Alcalá y «El Caballero de Gracia».

Pero, en fin, del lobo un pelo, y de los proyectos la Exposición. La cuestión es que nuestro Municipio, no pudiendo solemnizar las realizaciones, solemniza los proyectos. Y algo es algo. Y menos da una piedra. Y quien dice una piedra, dice «una primera piedra»...

Repertorio

La distinguida actriz argentina Camila Quiroga anuncia que su repertorio «es apto para señoras y señoritas». Y a juzgar por las obras que ha representado, casi todas «blancas» o ñoñas, el repertorio excede al anuncio.

Tratárase de una de tantas actrices, insignificantes o intrigantes, que viven al margen del arte, y callaríamos. Pero la señora Quiroga es un temperamento delicado, vario, lleno de facultades y matices. Y su acción, en tiempos tan precarios como los presentes, tiene singular importancia.

Parece ser que los autores españoles de gran firma no disponen ahora de comedias. Pero ¿y el repertorio extranjero, clásico y moderno? La señora Quiroga, espíritu selecto, no puede estar sujeta a un repertorio tan vulgar. El arte se lo pide a voces...

Polacada

A propósito de la última crisis polaca se ha dicho que fué una crisis inútil, porque el dictador Pilsudski sigue de amo del cotarro. Pero a continuación se afirma, «ex abundantia cordis»:

«Polonia es un país vasto y rico que para prosperar sólo necesita una buena administración y un Gobierno competente...»

Eso, amigo mío, a Pilsudski, a Pilsudski...

Subsistencias

Con ocasión del alza enorme de la libra y del dólar se habla de la carestía de subsistencias.

En primer término, toda carestía—y éste es un principio económico firme desde Aristóteles a Adán Smith, y desde Marx a Valois—afecta al pobre más que al rico. Porque el rico, con aprontar dinero está al cabo de la calle. Pero el pobre, como no lo tiene, ha de sufrir las consecuencias.

Y en segundo lugar, las subsistencias están más caras en Madrid que en casi todas las grandes capitales del Mundo. De modo que si encima se encarecen más por la baja de la peseta, esto va a ser el acabóse.

Ahora mismo se anuncia el descontento de los cosecheros porque el aceite está vendiéndose en Andalucía a 15 pesetas arroba, o sea, en números redondos, a 1,50 el litro.

Sin embargo, en Madrid sigue vendiéndose el litro ¡a 2,40!

Y no hay quien se preocupe de la carestía. Todos andan preocupadísimos con eso de que van a rebajar las cuotas de los Comités paritarios...

CRISTOBAL DE CASTRO

Precauciones contra la "psitacosis"

Hamburgo, 17.—El Senado de Hamburgo ha prohibido hasta nueva orden la importación de loros en el territorio de la ciudad.

*

Nueva York, 17.—Ante el aumento de atacados por la «enfermedad de los loros» se ha propuesto prohibir la entrada de dichos animales en los Estados Unidos.

El inspector general de Medicina, Sr. Cunning, es opuesto a la medida, pues dice que aun no se ha podido averiguar de qué país proceden los loros que han traído la enfermedad. En efecto, los Estados Unidos importan anualmente de 50 a 60.000 loros de la República Argentina, de la costa Occidental de Africa y de Australia.

Un detalle curioso: el precio de los loros ha bajado de tal modo, que, según los que se dedican a su venta, no ganan ni aun para alimentarlos.

Han sido registrados en esta capital cinco nuevos casos de «psitacosis», o sea de la enfermedad propagada por los loros.

El órgano de la Asociación de médicos de los Estados Unidos escribe hoy que la mencionada enfermedad es, esencialmente, una curiosidad desde el punto de vista médico y que no hay motivo para que se alarme exageradamente la opinión pública norteamericana.

El frío en América

A 27 grados bajo cero

Nueva York, 17.—Se teme que unos centenares de personas hayan perecido durante la ola de frío que se desencadenó en la parte Oeste de América.

En Vallier, el termómetro ha bajado a 27 grados bajo cero.

La baja del comercio francoespañol

París, 17.—Según las estadísticas que acaban de publicarse sobre el comercio exterior de Francia con sus principales proveedores y clientes durante los once primeros meses del año pasado, las transacciones entre Francia y España en dicho período fueron las siguientes:

Ventas de España a Francia, 1.313.676.000 francos.

Ventas de Francia a España, 1.466.705.000 francos.

Las operaciones francoespañolas en los once primeros meses del año 1928 fueron las siguientes:

Compras de Francia a España, 1.484.229.000 francos.

Compras de España a Francia, 1.569.132.000 francos.

Los envíos de España a Francia han tenido, pues, una disminución de más de 150 millones de francos, y los de Francia a España otra baja de más de 100 millones de francos.

Según notas extraoficiales, en el mes de Diciembre pasado ha continuado la baja en las transacciones entre los dos países.

Accidente ferroviario en la línea de Vichy a Thiers

París, 17.—A la salida del túnel de Abrest, en la línea férrea de Vichy a Thiers, una locomotora que remolcaba una plataforma ocupada por dieciocho obreros, empleados en los trabajos de desmonte, chocó con una máquina estacionada en la vía.

A consecuencia del choque hay dos muertos y varios heridos, seis de ellos en estado alarmante.

Ministerio de Educación, Cultura y Deporte 2012

¡LA QUE SE VA A ARMAR!..., por Castillo

—Oiga, amigo: tráigame un medio chico antes de la bronca.
—¡Caray!

—¡Eh, no se vaya! Tráigame otro medio chico antes que se inicie la bronca.

—¿Llamaba usted otra vez?
—Hombre, sí. Otros medios chicos antes del broncazo.

—Usted no pare de traer medios chicos hasta que empiece la bronca
—Este espera a otro matón.

—Dice mi amo que me explique usted qué bronca es esa de que me habla
—Dígale a su amo que la que se va a armar cuando sepa que no tengo una gorda.

BOLSA Y FINANZAS

LA SESION DE BOLSA DE AYER

Como en los malos partidos de fútbol y las corridas deslavazadas, se oyen palmas de tango «guasonas». La gente no se divierte porque ni hay «salsa» alcista ni emoción bajista. Ver, por ejemplo, cómo un señor se desprende de una fuerte posición de ferrocarriles, harto de pagar «dobles» sin que el valor se «explique» como es debido, no constituye espectáculo. Tampoco lo es la irregularidad de los fondos públicos, sobre los que actúan vientos arremolinados que giran la veleta tan pronto a un lado como a otro. Tienen vientos contrarios los Amortizables 1900, 1917, 1926 y 1927, y están algo más valientes el Interior y los Amortizables 1928.

Los Bancos sin respaldo. El de España pierde tres duros, y el Central, dos. El del Río se deja 2,50 pesetas, y sólo al de Los Previsores se le oye un poco más fuerte que ayer (cosa de un entero).

La Chade sigue víctima de la resaca, que le arrebata siete duros. En cambio, la Siemens se atiza 20 «bocks» de cerveza «dunkles» sin perder la cabeza. Valle de Leerin e Hidro Española también mejoran. Que sea para bien.

Minas del Rif, fuertes y boyantes. Guindos recuperan energías. Los Ferrocarriles ya hemos dicho que están más «tirados» que una estrella de cabaret suburbano (¡bonito símil, vive Dios!)

Los Tranvías, flojos, flojillos. Los Explosivos, con pérdidas visibles de «gas» y de pesetas.

La moneda, poco más o menos como ayer. Las libras ceden 10 céntimos; pero los francos ganan cinco, y los dólares uno.

Oficialmente se han negociado 150.000 francos franceses, a 29,70-75; 3.000 libras esterlinas, a 36,65, y 35.000 dólares, cheque, a 7,55.

El cambio medio de los francos franceses ha sido de 29,716.

*

Se han cotizado a más de un cambio: Cédulas 6 por 100 del Banco de Crédito Local, a 99,75-100; ídem Minas Rif, a 598-99-600, y Explosivos, también a la liquidación, a 1.197-96-94; obligaciones M. Z. A., primera hipoteca, 329-31.

*

A última hora, en el Bolsín, quedaban: Chades, a 598,00; Explosivos, a 1.192,00, y había dinero para Alicantes, a 506,00; Nortes, a 532,00, y papel para Española de Petróleos, a 66,75, y Felgueras, a 97,75. Todo a fin de mes.

COTIZACIONES DEL DIA 17 DE ENERO DE 1930

4 por 100 Interior.—Series F, E y D, 72,60; C, 72,90; B y A, 73,00; G y H, 73,00.

4 por 100 Exterior.—Series F y E, 83,00; C, 83,85; B, 86,00; A, 86,25; G y H, 86,25.

4 por 100 Amortizable.—Serie B, 75,75.

5 por 100 Amortizable 1900.—Series E, D, C, B y A, 93,00.

5 por 100 Amortizable 1917.—Series E, 90,75; D, 90,50, C y B, 90,50; A, 90,75.

5 por 100 Amortizable 1926.—Series C, 100,00; B y A, 100,25.

5 por 100 Amortizable 1927.—Sin impuesto, series F, E, D, C y B, 100,40; A, 100,50. Idem con impuesto, series F y E, 89,15; D, C, B y A, 89,25.

3 por 100 Amortizable 1928.—Series F y E, 71,00; D, C y B, 71,15; A, 71,50. Idem 4 por 100, 1928, sin impuesto, series D, C, B y A, 88,25. Idem 4 1/2 por 100, series C, B y A, 91,90. Idem 1929, series F, E y D, 100,25; C, B y A, 100,35.

5 por 100 Deuda ferroviaria.—Series A y B, 100,30; C, 100,20. Idem 4 1/2 por 100, 1929, 91,00.

Ayuntamientos.— Madrid, 1868, 100,00; Exprs. interior, 1909, 96,00; D. y Obras, 91,00; Villa de Madrid, 1914, 88,00; 1918, 88,00; Subsuelo, 94,25; Ayuntamiento, 1929, 88,00.

Garantía Estado.—Transatlántica, 1925, Mayo, 93,25; ídem 1926, 99,00; Tánger-Fez, 101,00.

Cédulas hipotecarias.—Banco Hipotecario, 4 por 100, 93,00; 5 por 100, 100,00; 6 por 100, 111,35. Banco Crédito Local, 6 por 100, 100,00; 5 1/2 por 100, 92,00; 5 por 100 interprovinciales, 87,25.

Efectos públicos extranjeros.—Cédulas argentinas, 2,97; Emp. argentino, 101,75.

Acciones.—Banco España, 580,00; ídem Hipotecario, 468,00; ídem Central, 158,00; ídem Los Previsores, 116,00; ídem E. Crédito, 426,00; F. C., 427,00; ídem Hispano Americano, 227,50; ídem Español Río de la Plata, nuevas, C., 220,00; Tudor, 144,00; Coop. Electra, A, 142,00; B, 141,00; Valle Lecrín, 135,00; Hidro Española, 204,00; Chade, A, B y C, F. C., 600,00; Siemens, 110,00; C. Sevillana, 132,00; U. Eléctrica, 142,00; Telefónica, preferentes, 105,75; Minas Rif, portador, 598,00; nominativas, 565,00; Alberche, 105,00; Los Guindos, 120,00; Petróleos, 136,00; Tabacos, 229,00; Madrid, Zaragoza y Alicante, F. C., 509,00; Metro, cédulas, 660,00; nuevas, 173,00; Norte de España, F. C., 537,00; Tranvías, C., 125,00; Azucareras, ordinarias, C., 64,50; Portland Valderribas, 220,00; Explosivos, C., 1.194,00; F. C., 1.193,00; ídem, alza, 1.210,00; E. Petróleos, 66,50; F. C., 66,50; ídem preferentes fundador, 75,00.

Obligaciones.—H. Española, 91,00; ídem A y D, 90,50; Chade, 6 por 100, 102,25; U. Eléctrica Madrileña, 6 por 100, 105,00; Minas Rif, B, 99,50; Felguera, 1928, 84,25; Ponferrada, 90,00; Norte, Almansa, 348,00; Asturias, segunda, 71,50; Alsasua, 89,15; Esp. Pamplona, 72,25; V.-Utiel, 68,50; Valencianas, 101,50; Alicante, primera, 331,00; ídem A (Ariza), 95,25; ídem I, 102,65; ídem J, 93,25; Villalba, 79,50; Córd.-Sevilla, 320,00; Metropolitano, 5 por 100, A, 93,75; 5 por 100, B, 92,00; 5 1/2 por 100, 100,50; Azucarera, bonos antiguos, 97,75; Real Comp. Asturiana de Minas, 1919, 99,50; 1926, 98,50; Peñarroya, 99,85.

Moneda extranjera.— Francos, 29,75; ídem suizos, 145,80*; ídem belgas, 105,00*; liras, 39,45*; libras, 36,65; dólares, 7,55; marcos oro, 1,805*; escudos portugueses, 0,34*; pesos argentinos, 2,95*; ídem chilenos, 0,87*; coronas noruegas, 2,02*; ídem checas, 22,35*; florines, 3,035*.

(Las cotizaciones seguidas de asterisco no son oficiales.)

OTRAS BOLSAS

Bolsa de Barcelona.—(Servicio del Banco Int. de Ind. y Com.).—Banco Hispano Colonial, 123,00; Banco de Cataluña, 107,50; Crédito y Docks, 26,75; F. C. Norte de España, 106,70; M. Z. A., 101,80; Hullera Española, 127,00; Chade, A, B y C, 598,00; Aguas, ordinarias, 212,55; Explosivos, 239,00; obligaciones Norte, 3 por 100, primera, 74,15; M. Z. A., 3 por 100, primera, 69,00.

Bolsa de Bilbao.—Altos Hornos, 180,00; Felgueras, 97,50, d.; Explosivos, 1.200,00; Resineras, 40,00, d.; Banco Urquijo, 283,00; Ferr. Norte, 535,00; Alicante, 513,00; Vascongados, 830,00; Sota, 1.190,00; Nervión, 785,00; H. Ibérica, 710,00; Hidro Española, 205,00; E. Viesgo, 690,00; Sid. Mediterráneo, 125,25; Telefónica, preferentes, 105,30; Sevillana, 132,25; Chade, E, 605,00; Duero, ordinarias, 200,00; ídem, cédulas fundador, 105,00; Setolazar, 195,00.

Bolsa de París.—Pesetas, 339,00; libras, 123,90; dólares, 25,45; francos belgas, 354,25; liras, 133,10.

Bolsa de Londres.— Pesetas, 36,67; francos, 123,91; ídem suizos, 25,1912; dólares, 4,867; liras, 93,005; florines, 12,1112; coronas suecas, 18,1375; ídem noruegas, 18,215; ídem danesas, 18,1975; marcos, 20,3725; pesos argentinos, 44,68.

Bolsa de Nueva York.—Pesetas, 13,31; francos, 3,9287; ídem suizos, 19,33; libras, 4,8675; liras, 5,9337; coronas noruegas, 26,73; florines, 40,73; marcos, 23,89.

INFORMACION FINANCIERA

Liquidación provisional

La Junta Sindical ha dispuesto la nivelación de las operaciones concertadas en acciones del Central, a fin de mes, al cambio de 158,00; de Chades, al de 600,00.

DE SOCIEDAD

Una boda

En la iglesia de los Dolores han contraído matrimonio la bella y simpática señorita Angeles Aldave Robredo y el abogado D. José Villén Ecija.

Doña Clara Robredo, madre de la novia, y el doctor Villén Ecija, hermano del novio, apadrinaron a los contrayentes. Actuaron de testigos los abogados D. Macario del Prado, D. Federico de Magriñá, D. Alfredo Pineda y D. Lucas Sánchez. Los novios salieron de viaje para visitar las Exposiciones y para el Extranjero.

De enseñanza

Asociación de Maestros de las Escuelas Nacionales de Madrid

Se convoca a la junta general ordinaria que celebrará esta Asociación el día 26 del actual, a las diez y media en primera convocatoria, y a las once en segunda, en la Escuela Normal de Maestros (San Bernardo, 80), para tratar de los asuntos siguientes:

Primero. Lectura y aprobación del acta de la sesión anterior.

Segundo. Situación económica de la Asociación.

Tercero. Admisión de socios.

Cuarto. Gestiones realizadas por la Directiva.

Quinto. Proposiciones, ruegos y preguntas.

Al mismo tiempo se pone en conocimiento de todos los compañeros que el día 30 del corriente mes, a las cinco de la tarde, en la Escuela Normal de Maestros y con la asistencia del ilustrísimo señor director de Primera enseñanza, tendrá lugar el acto de la imposición de la medalla del Trabajo la maestro nacional D. Pablo Testillano y el homenaje acordado por esta Asociación en honor de D. José V. Seselle y demás compañeros que ejerzan en esta corte y lleven más de cincuenta años en la enseñanza.—Madrid, 16 de Enero de 1930.—El secretario, *Decoroso Villar.*

Nombramientos para escuelas de las Hurdes

Se han hecho los nombramientos siguientes:

Para la escuela de Casares, a D. Gregorio Salanova Orueta, actual maestro de Cabolafuente (Zaragoza).

Para la de la Factoría de Los Angeles, a D. José Vargas Gómez, que lo es de la de Burujón (Toledo).

Para la de Nuñomoral, a don Pedro Gallego Galache, de Alcántara (Cáceres).

Para la de Huerta, a D. Maximino Cano Gascón, de Legacho (Teruel).

Para la de Rubiano, a D. Juan Fernández Mateos, de Trevejos (Cáceres).

Para la de Riomalo de Arriba, a D. Francisco Jiménez Fernández, de Coca de Alba (Salamanca).

Para la de Asegur, a D. Pedro Herrero García, de Cantarranas (Salamanca).

Para la de Riomalo de Abajo, a D. Justo A. Losada Vicente, de Pelarrodríguez (Salamanca).

Los interesados deberán posesionarse de sus nuevos destinos dentro del plazo reglamentario de treinta días y percibirán, a más del sueldo que les corresponda por su categoría en el escalafón, la gratificación anual de 2.000 pesetas en concepto de residencia, quedando obligados a desempeñar las escuelas que se les adjudica durante un tiempo no inferior a tres años, sin que en este tiempo puedan solicitar excedencias, permutas, jubilación ni cambio de destino voluntario alguno, según así lo determinó la real orden convocatoria de 18 de Agosto de 1929.

Para combatir el analfabetismo

Nos comunican de Ciudad Real que, organizadas por el inspector de Primera enseñanza don Gaspar Sánchez, han comenzado las clases especiales para analfabetos de ambos sexos, con objeto de desterrar el gran número de ellos existentes en dicha provincia. Los primeros ensayos han principiado en Alcázar de San Juan y su partido judicial, y después seguirán por Puertollano y otros importantes pueblos.

A los adultos se les hará ver la importancia de esta obra.

Visitad SORIA, donde el cuerpo sana y el espíritu se [illegible]

NOTAS MEDICAS

Academia Médico Quirúrgica

Esta Academia celebrará sesión pública el lunes 20, a las siete en punto de la tarde, en su local, Esparteros, 9.

El doctor Mouriz hablará de nuevas orientaciones en el diagnóstico bacteriológico de la tuberculosis»; el doctor Julio Noguera, «De cáncer primitivo del pulmón» (con proyecciones); el doctor Bastos, «De calcemia y reumatismo deformante», y el doctor Sicilia, «Sobre el tratamiento del proriasis y de las dermatosis córneo-pitiriásicas».

Cátedras vacantes

Se convoca a concurso para proveer las auxiliarías temporales en la Facultad de Medicina de Madrid de la cátedra de Terapéutica, de Parasitología y de Anatomía descriptiva y Técnica anatómica. Las Juntas de la Facultad exigirán a los concursantes la práctica de algún ejercicio para poder apreciar la aptitud que tengan para el desempeño del cargo. Los nombramientos serán por cuatro años prorrogables, siendo méritos preferentes los trabajos de investigación personal, la superioridad de títulos y los servicios prestados como auxiliar interino y gratuito o como ayudante de clases pasivas.

Nota oficiosa

En la Oficina de Censura facilitaron ayer tarde la siguiente nota oficiosa del presidente del Consejo de ministros:

«Bien se me alcanza la gravedad de las palabras que he de dedicar al incidente, cuyo conocimiento me ha impresionado, de la discusión surgida recientemente entre «Le Temps» y «A B C», y por eso quise que ellas fuesen detenidamente meditadas.

Más inclinado al elogio que a la censura, empezaré por consignar el que en esta ocasión merecen «A B C» y el Sr. Pérez Caballero, y señalar que si todos los periódicos y todos los políticos, cuando se trata de casos como éste, demostraran igual celo, mucho mejor sería el ya favorable concepto que España disfruta en el Mundo.

Desgraciadamente, el silencio y la indiferencia responden generalmente a los ataques de esta índole.

Ahora debo decir que juzgo altamente censurable la conducta de «Le Temps», dando acogida fuera de toda oportunidad y actualidad a un artículo como el del Sr. Ladreit, que ni siquiera defiende ni favorece intereses de su país.

Sería pueril ocultar que España mantiene una organización adecuada para velar por sus intereses y buen nombre en la Prensa extranjera, y que esta organización ha sostenido relaciones con «Le Temps» que ha dado benévola acogida en sus columnas a artículos de escritores acordes con ella.

Esta relación se interrumpió por desacuerdo en la estimación del servicio por parte de los que los prestaban. Desde aquel día, «Le Temps», acaso con ignorancia de su dirección, ha dejado de tener para el Gobierno español las benevolencias que guiaron sus relaciones durante más de dos años.

He de reconocer que el caso es singular en la Prensa europea, pues cuando la necesidad de combatir el frente general de ataque de que fué víctima España hace más de un año, llevó al Gobierno al intento de despejar el falso ambiente creado, lo logró de gran parte de la Prensa americana, inglesa, italiana, alemana y portuguesa, sin más que apelar a la rectitud de su juicio y mediante la demostración de la verdad.

También otros grandes periódicos franceses enviaron corresponsales especiales, cuya corrección y desinterés fueron exquisitos. Recordemos el caso de M. Sauerwein, de «Le Matin», que a duras penas admitió algún agasajo social y familiar, al que correspondió con largueza y cortesía.

De parte de la Prensa española, los hechos y su actitud demuestran claramente la independencia de su proceder.

A mí me contraría mucho tener que hablar con tanta claridad; pero es que lo ocurrido es inaudito, por lo extemporáneo, injusto y contrario a la estrecha cordialidad de relaciones existentes entre los dos pueblos vecinos, cuidadosamente mantenidas por sus Gobiernos. Seguramente a la dirección de «Le Temps» no le contraría en menor grado que a mí ver que sus columnas, justamente reputadas en el Mundo, dan acogida alguna vez a plumas que la pasión o el interés conduce a destemplanzas y actitudes injustificadas, haciéndose eco de la ofensiva desatada contra España, con grave daño al crédito y a la economía de la nación, por intereses que se dicen lesionados por la obra de resurgimiento de la Dictadura española, que pone su mayor cuidado en atender todos los requerimientos y mantener todas las cordialidades.»

(De obligatoria publicación.)

Noticias de aeronáutica

Los aviadores Giorgetti y Rasini, en Barcelona

Barcelona, 17.—Han hecho escala en esta ciudad los aviadores Giorgetti y Rasini, que están haciendo un viaje de turismo aéreo por el sur y el occidente del Mediterráneo.

Los aviadores se encuentran encantados de su «raid». Han cubierto 10.000 kilómetros, siguiendo el itinerario Milán, Túnez, Trípoli, Bengasi, Alejandría, El Cairo, Fez, Málaga, Alicante y Barcelona, sin que el avión haya sufrido ningún contratiempo, a pesar de que en la última etapa hubieron de luchar con terribles condiciones atmosféricas.

En el Real Aero Club se ha celebrado una recepción en honor de los aviadores italianos señores Adam y Maleri, que vinieron a visitar la Exposición y que en breve emprenderán un «raid» por toda España en una avioneta que ha sido expuesta en el palacio de Comunicaciones. La avioneta es de tipo Breda.

Se considera probable que el «as» De Bernardi, «recordman» de velocidad, venga a visitar Barcelona. La invitación ha sido hecha por el archiduque Francisco José de Hapsburgo y aceptada por el célebre aviador.

Aterrizaje de dos aviones por averías

Zamora, 17.—Al mediodía volaron sobre esta capital dos aviones militares que se dirigían a León.

Por avería del motor, uno aterrizó en tierras de labor entre los pueblos de Villavalbo y Moraleja del Vino.

Las autoridades y la Guardia civil, al apercibirse, fueron a ponerse a disposición del piloto, que resultó ileso.

Seguidamente se trasladó a la capital. El aparato quedó debidamente custodiado.

El otro aparato aterrizó normalmente en Prado de Coreses. Por la tarde emprendió el vuelo nuevamente.

El otro avión se cree lo hará mañana, una vez compuesta la avería.

Los cadáveres de dos aviadores

Nueva York, 17.—El misterio que rodeaba la desaparición desde el viernes pasado de un aeroplano con sus dos ocupantes ha sido aclarado al encontrarse los cadáveres de los dos pilotos. Las víctimas son Daniel Marra y William Kirkpatrick. Su intento era mejorar la marca de altura; pero sin duda a causa de la espesa niebla perdieron el rumbo, y agotada su esencia cayeron en los bosques de Conneticut. El aparato estaba destruído por el fuego.

De Calcuta a Rangoon

Rangoon, 17.—El aviador Chichester ha llegado a esta población, procedente de Calcuta.

SUCESOS

Accidentes del trabajo.—En la Casa de socorro correspondiente fué asistido Lorenzo Vizo Fraile, con domicilio en la calle de Almansa, número 2, de lesiones y magullamientos de pronóstico reservado, ocasionados al caerle encima una caja llena de mosaicos, que se desprendió de un montacargas en una obra de la calle de Jorge Juan, número 80.

Lorenzo ha ingresado en el Hospital Provincial.

—En una obra de la calle de Don Pedro se produjo lesiones de pronóstico reservado el obrero Felipe Maire Gómez, de cuarenta y cuatro años de edad, con domicilio en la calle del Labrador, número 15.

¿Quién agredió a Aurelia?—Aurelia Alvarez Suárez, de veintiocho años, fué asistida ayer en la Casa de socorro del distrito del Centro de lesiones de pronóstico reservado.

En la Comisaría manifestó que las lesiones se las había producido casualmente en su domicilio, calle de la Montera, número 12.

La Policía ha hecho gestiones, y de éstas se desprende que Aurelia tiene un novio llamado Evaristo Artamendi Terán, y supone que éste es el causante de las heridas de aquélla.

Partiendo astillas.—En su domicilio, calle del Amor de Dios, número 12, se produjo lesiones de pronóstico reservado Ramona Sánchez Suárez, de diecinueve años, cuando partía astillas en la cocina.

Atropellos y caídas. — Godofredo Martín Hellín, de veintitrés años, con domicilio en la calle de Andrés Mellado, número 21, se cayó en el Parque del Oeste de la motocicleta que montaba, y se produjo lesiones de pronóstico reservado.

—En la calle de Alfonso XII, una camioneta del ministerio de Marina, conducida por José Clara Agustín, atropelló a la anciana de sesenta y ocho años Juana Andrés Mozas, causándole diversas lesiones de pronóstico grave.

La atropellada ingresó en el Hospital de la Princesa.

—El automóvil 21.767, que conducía Bernabé Dueñas Morales, atropelló en la plaza de Castelar a Constantino Marín Fernández, de treinta y ocho años, domiciliado en la Ribera de Curtidores, número 33.

Le causó lesiones de pronóstico reservado.

Pequeño incendio.—Ayer al mediodía se incendió una de las columnas de señales luminosas de la circulación de la Puerta del Sol. Parece ser que hubo un cortocircuito.

El fuego no tuvo importancia; pero el público rodeó la columna, y los guardias urbanos tuvieron que hacer grandes esfuerzos para normalizar el tránsito.

MOVIMIENTO OBRERO

Grupo sindical del Transporte

El Grupo sindical socialista del Transporte celebrará junta general extraordinaria hoy sábado, en su domicilio social, Piamonte, 2, Casa del Pueblo, a las diez y media de la noche.

Por los asuntos a tratar se ruega a todos los afiliados a este grupo la puntual asistencia.

Juventud Socialista Madrileña

Mañana domingo, a las seis y media de la tarde, se celebrará en el salón grande de su domicilio social, Piamonte, 2, Casa del Pueblo, una importantísima conferencia correspondiente al curso organizado por esta Juventud Socialista, a cargo de nuestro camarada Julio Alvarez del Vayo, quien desarrollará el tema «Europa en 1930».

Asociación de Obreras en Ropa Blanca

Esta Asociación celebrará junta general ordinaria mañana domingo, a las cinco de la tarde, en su domicilio social, Piamonte, 2, Casa del Pueblo, para tratar el siguiente orden del día: Lectura de actas anteriores. Cuentas. Altas y bajas. Gestión del Comité. Gestión de las delegadas al Congreso de la Federación del Vestido. Elevación de cuota. Preguntas y proposiciones de las afiliadas. Elección de cargos.

DEPENDIENTES DE PERFUMERIA

Con gran animación se celebró la asamblea para la constitución de la Sociedad Madrileña de Dependientes de Perfumería y Droguería en el domicilio social, Augusto Figueroa, 31 y 33.

Se dió cuenta a los gremios mencionados de la necesidad que había de estar unidos para la defensa moral y material, como también la creación de un Montepío que ya está en estudio y que la Junta que se nombró lo llevará a cabo en breve plazo, advirtiendo que para cuantos datos soliciten podrán dirigirse a la Sociedad de ocho a nueve de la noche.

Seguidamente se pasó a nombrar la Junta directiva siguiente por unanimidad: Presidente, Angel C. García; vicepresidente, Juan Padilla Fernández; secretario, Pedro Eguren de Antonio; vicesecretario, Vicente Moreno Ramírez; tesorero, Emerano Arenas Bercial; contador, Alfredo Acedo Sierra; bibliotecario, José Peci Pena; vocales: Francisco Encinas Roa, José María Rodero, Cecilio Sanz Luis, Mateo González y González y Dámaso Bonilla Funes.

Los obreros y empleados de Petróleos

Una Comisión de empleados y obreros del Monopolio de Petróleos estuvo en la mañana de ayer a ver al ministro de Hacienda, habiéndoseles indicado que pasasen a conferenciar con el subdirector de C. A. M. P. S. A. y el señor representante del Estado en el Monopolio.

La Comisión denunció que de los cinco departamentos existentes en Madrid, solamente el personal de dos han podido formar en la Comisión, transportes y surtidores, pues los jefes de las factorías han negado los permisos para ello.

Los comisionados hicieron entrega del programa de peticiones acordado por la Conferencia nacional celebrada en el pasado Noviembre.

Entre las peticiones producidas figura la de la admisión de los empleados y obreros cesantes, ordenamiento de la plantilla general de obreros y empleados, sueldo diario, unificación de sueldos, organización del servicio de beneficencia, retiros, desaparición de las contratas, aplicación de la jornada legal, etc., etc.

De otros extremos trataron los comisionados con la Dirección de la Compañía y la representación del Estado.

Ministerio de Educación, Cultura y Deporte 2012

PUNTOS DE VISTA

CHAUVINISMO ECONÓMICO

«Un temps viendra oú l'on sera bien etonné qu'il ait fallu tant de pélne pour prouver la sottise d'un système aussi creux (le protectionisme) et pour lequel on a libré tan de guerres.»

J. B. Laydit: «Tratado de Economie politique.»

Un telegrama de Londres, publicado en los periódicos, dice esencialmente: «La Federación de Industrias Británicas considera que sería contrario a los intereses del país participar en una Convención para el establecimiento de una tregua aduanera.»

Años atrás, después de uno de los varios aprietos que las tropas españolas tuvieron en el norte de Africa, un enviado especial de LA LIBERTAD a aquellas tierras, Hernández Mir, si no recuerdo mal, comprobó sobre el terreno que en las plazas de nuestro protectorado, como en todo el terreno sometido al ejército español, se vendían más productos ingleses que españoles. Razones poderosas había para ello: que eran más baratos y tal vez mejores. Los comerciantes españoles ponían el grito en el cielo: «Sacrificamos nuestros soldados, gastamos nuestro dinero y sangramos la nación para que se aprovechen otros.» Traducidos al lenguaje corriente, estos lamentos querían decir que el Gobierno español protegiese las industrias del país con una ley arancelaria, a fin de que pudieran competir con las industrias extranjeras.

El perjudicado sería, naturalmente, el consumidor; pero ¿qué importaba eso si se hacía labor patriótica? No sabían entonces nuestros comerciantes, ni creo que lo hayan aprendido aún, que para desarrollar con éxito un plan colonizador es indispensable que la metrópoli esté bien atendida, que tenga fábricas con buen utilaje, materias primas propias y obreros inteligentes y bien retribuidos; que la colonia para el Estado civilizador no es sino mercado donde vender el exceso de su producción, depósito de la exuberancia de sus riquezas... Estado colonizador es el de la nación que, a más de ser rica, tiene sus riquezas en ejercicio constante y en distribución racional. ¿Estaba en este plan España? Hasta los chicos sabían que no. Ignoraban también nuestros comerciantes que en la Conferencia de Algeciras (1904), en la cual las potencias europeas se repartieron el Rif, a Inglaterra le correspondió la parte (es más lógico suponer que la escogió ella) de comerciar libremente en los terrenos que se conquistasen.

Inglaterra, que en Algeciras y en otras Conferencias económicas, especialmente en las interimperiales, se nos presenta defensora acérrima del librecambio, ahora nos sale, según el telegrama copiado más arriba, con que es proteccionista.

Inglaterra, que es un país eminentemente industrial, colonizador e imperialista, ha tenido siempre estos zig-zag en su política económica. Ya ha sido liberal, ya reaccionaria; siempre, claro es, con vistas a favorecer sus intereses por encima de todo; aunque algunas veces ha salido perjudicada, ha sido siempre bajo el régimen de protección, sistema anticuado, que no defienden ya sino los chauvinistas, que se distinguen en todas partes por un lamentable exceso de miopía y de cerrazón.

Demostrémoslo con algo superior a las palabras.

La protección, en los países que la han tenido, no ha dado más que un pequeño aumento, que más bien ha sido debido al progreso técnico y químico realizados. El rendimiento de trigo, por hectárea y en quintales métricos, fué:

En Inglaterra, país de libertad, en 1880, 16,4, y en 1910, 20,3.

En Francia, país protegido, en 1880, 11, y en 1911, 13,6.

En la misma cantidad de tiempo, en el país liberal la producción del trigo ha aumentado como cuatro, y en el país protegido, sólo como dos.

Comparemos ahora a Francia liberal y a Inglaterra protegida:

Francia, en 1855-59, importación, 100, y exportación, 100; en 1860-65, 138 y 140, y en 1876-80, 217 y 177.

Inglaterra, en 1855-59, importación, 100, y exportación, 100; en 1860-65, 132 y 118, y en 1876-80, 116 y 174.

El período liberal en Francia ha dado una gran progresión a su comercio. Veamos todavía el período de protección en Francia, desde 1881:

Francia, en 1876-80, importación, 100, y exportación, 100; en 1882-86, 103 y 98,4, y en 1898-02, 104 y 118.

Inglaterra, en 1876-80, importación, 100, y exportación, 100; en 1882-84, 107 y 114, y en 1900-03, 141 y 138.

Se comprueba que con el régimen liberal aumentan las importaciones; es decir, la capacidad de comprar en los países que lo establecen, al mismo tiempo y con igual ritmo que las exportaciones, bajando en igual proporción con la barrera proteccionista levantada.

El librecambio, a más de favorecer al consumidor, es la forma de comercio más honrada y legal; establece la concurrencia, en la que se contrasta lo bueno y lo malo; estimula al fabricante, al obrero y al artista; se conocen las peculiaridades de los pueblos, y es el principio para que los hombres de diferentes países se conozcan, se compenetren y se entiendan. Y la única manera de que no guerreen.

El proteccionismo surte los efectos contrarios: pone la vida cara, distancia espiritualmente a las naciones y las agobia con gastos excesivos.

En nombre de nada se nos puede incitar a que compremos un producto nacional si es más caro y peor que uno extranjero. A ningún español se le ocurrirá comprar aceite italiano, ni naranjas argelinas; en cambio, en otros artículos lleva una gran ventaja comprando marcas extranjeras. ¿Es mal español por eso? No lo creemos. Esta actitud puede surtir sus efectos patrióticos: que el fabricante nacional perfeccione sus procedimientos, y, patrióticamente, sirva las mercancías mejores y más baratas que el fabricante forastero.

El nacionalismo económico produce estados de enfriamiento y de recelo en quienes han hecho lo posible por confraternizar.

En «La Dépêche», de Toulouse, M. Luis Lagaillarde, estudiando la política económica de España, ha deslizado estas razones: «En todas las estaciones de España hay grandes anuncios en los que se recomienda no consumir más que productos españoles. De otra parte, un decreto reciente ha creado un Comité de patronaje para el desarrollo del consumo de artículos nacionales. Muy cierto que hay en España espíritus comprensivos que no admiten la teoría simplista, y económicamente falsa, que tiene la pretensión de aumentar las ventas en el Extranjero sin nada comprarle en reciprocidad.

Ante este desencadenamiento de nacionalismo económico, de nada sirve inaugurar vías transpirenaicas, si los aumentos de derechos aduaneros reemplazan a los obstáculos naturales vencidos por los hombres.»

Es cierto: de nada sirve que los hombres taladren montañas, acorten distancias y dominen el espacio, si no va inspirado este trabajo por un espíritu de fraternidad universal.

J. MARTIN ARJONA

Los teatros

FONTALBA

«La aventura de Irene», comedia en tres actos de Armont y Gerbidon, versión española de José J. Cadenas y Enrique F. Gutiérrez Roig

Messieurs Armont y Gerbidon son en París dos «hombres de teatro», como lo son en Madrid—«mutatis mutandis»—Enrique Gutiérrez Roig y José Juan Cadenas.

La pieza de Armont y Gerbidon que Cadenas y Roig han traducido tiene, pues, todas las condiciones de viabilidad, habilidad y facilidad necesarias para obtener un éxito franco y dar ocasión a los intérpretes a lucir sus talentos.

«La aventura de Irene», comedia con ribetes y aun franjas de «vaudeville», toca de un lado, con tiento y mesura, a lo sentimental y deja, por lo demás, campear alegremente y sobre todo la nota cómica, también mesurada y fina.

Camila Quiroga y sus compañeros representaron muy bien la obra, y la hicieron aplaudir de la concurrencia al fin de cada acto con verdadera insistencia.

NOTICIAS

Carmen Díaz y «Los duendes de Sevilla», en Barcelona

Las noticias particulares y la Prensa de la ciudad condal llegan acordes en proclamar el triunfo de los Quintero en Barcelona con «Los duendes de Sevilla». El público ha aplaudido mucho la comedia; la crítica la celebra unánime, y un grupo de escritores y artistas, capitaneados por Rusiñol, Borrás y el maestro Vives, organiza para el martes próximo un banquete en honor de los ilustres sevillanos.

Todos se hacen, al propio tiempo, lenguas de la magnífica interpretación de la obra, principalmente por parte de Carmen Díaz, de la que dicen tiene en su gracia personal, tan sevillana, y en su arte exquisito la mayor cantidad de «duendes» imaginable.

El barítono Juan Pulido

Se encuentra en Madrid, procedente de Norteamérica, el admirable barítono Juan Pulido, cuyo nombre es hace tiempo famoso en todo el nuevo continente.

Juan Pulido—artista español, natural de Las Palmas—, que ha ganado en América una fortuna y un renombre universal con sus canciones españolas e hispanoamericanas, hará admirar pronto en alguno de nuestros teatros sus facultades verdaderamente excepcionales y su arte exquisito.

«El que recibe las bofetadas»

En Palma de Mallorca se ha estrenado por la compañía de Soler-Mary el drama de Andreiev «El que recibe las bofetadas», adaptación española de los Sres. Valentín de Pedro y Cansinos Assens.

La obra obtuvo la misma acogida entusiástica que cuando se estrenó en Valencia, y la crítica local subraya con grandes encomios la labor de verdadera creación que hace Soler-Mary en el difícil papel del protagonista.

EL HALLAZGO DE UN CADAVER EN EL TAJO

El Juzgado continúa las diligencias

Nuevas declaraciones

Toledo, 17.—Esta mañana prestaron declaración ante el Juzgado los obreros de la finca Los Higares Andrés Gómez y Bernardo Ruano, los cuales no han aportado dato alguno, por la razón de que, aun cuando se hallaban trabajando en la finca, estaban bastante distanciados del lugar donde apareció el cadáver.

Inspección ocular en el lugar donde fué hallado el cadáver

A las tres y media se personaron en la orilla del río, en el sitio donde apareció el cadáver, el teniente fiscal de la Audiencia, don Manuel Calderón; el juez, D. Julio Ubeda; el jefe de la Guardia civil y el personal del Juzgado. También acudió el guarda Sevilla, que fué uno de los primeros en descubrir el cadáver.

Dos buzos han practicado una inspección por aquellos alrededores en busca de algún objeto o prenda que fuera arrojada al río; pero la exploración ha resultado infructuosa.

A dicho lugar acuden con frecuencia pescadores. Muy próxima a la orilla existe una choza en ruinas.

El dueño de la finca, duque de la Vega, se hallaba presente también durante el trabajo de los buzos. Este expresó su creencia de que el cadáver no fué arrojado en aquel sitio, por la razón de que está muy vigilado por los guardas y obreros que trabajan en la finca. Cree que ha podido ser arrojado a bastante distancia y que ha podido pasar la presa de Azeca; pero, sin embargo, duda cómo ha podido llegar hasta allí el cadáver, pues metros antes el río hace una revuelta, y por su cauce natural el cadáver hubiera quedado detenido.

El número de mañana, domingo, de LA LIBERTAD constará de DOCE páginas

Monsieur Saint, residente del Marruecos francés, al llegar ayer a Madrid

(Fot. Alfonso)

UNA CARTA DE BALSERA

Las catástrofes que se pueden y se deben evitar

Recibimos la siguiente carta del ilustre inventor D. Matías Balsera:

«Sr. D. Antonio de Lezama, redactor-jefe de LA LIBERTAD.

Mi distinguido amigo: Acabo de leer en LA LIBERTAD un artículo de usted referente a mis últimos trabajos sobre aplicación de la radio a los ferrocarriles, en el que no sólo se ajusta usted a la realidad de los hechos, sino que dedica elogios para mi persona que no puedo por menos de agradecerle por lo que significa de aliento y apoyo en favor de su implantación como único medio para evitar tantas catástrofes.

En efecto, creo que he dado, a entera satisfacción de los señores ingenieros competentes, la más fácil y segura solución a los problemas que el constante aumento de tráfico ha venido, viene y vendrá planteando.

Podrá o no implantarse mi sistema; pero no cabe duda alguna que estos problemas quedarán siempre en pie mientras subsista la actual intervención del hombre, «causa fundamental» de tantos accidentes.

Como quiera que el público es el primer interesado en que estos problemas se resuelvan, creo un deber hacerle saber la génesis de mis trabajos.

Con motivo de un célebre choque de trenes en Andalucía, me dirigí al Poder público ofreciéndome a demostrar que la Ciencia contaba con medios eficaces para impedir, no sólo los atropellos en los pasos a nivel, sino los choques de trenes. Y mi ruego fué atendido, costeando el Estado los ensayos a que hace usted tan amable referencia en su artículo.

La Comisión nombrada por el ministerio de Fomento ha podido comprobar que cuanto ofrecí ha sido cumplido hasta con exceso, pues de paso quedó también demostrada cuán fácil y segura es la comunicación telefónica entre trenes en marchaa y las estaciones y España entera, con lo que el servicio ferroviario aumentará su seguridad, y el público seguirá en contacto con su hogar y sus negocios, pues en todo momento será sencillísimo hablar telefónicamente con quien viaja en un tren, o desde el tren entenderse con cualquier abonado.

La Comisión dará, si no lo ha hecho ya, el informe correspondiente al Gobierno. ¿Qué hará éste? No soy yo el indicado para hablar de ello; pero es lógico pensar que se haga obligatoria la adopción de aparatos de seguridad en los trenes, como se obliga a los teatros a tener mangas de riego para evitar incendios, servicio de bomberos, telones metálicos, etc. Si eso no ocurre y las catástrofes siguen sucediéndose, no será porque no se ha demostrado que existe el medio de evitarlas.

En el mismo artículo cita usted los trabajos de William Loth, destinados a obtener la seguridad de navegación por el agua o por los aires, y ello es de tanto interés, que si el ilustre director de LA LIBERTAD lo permite, de tan importante problema hablaré en un próximo artículo.

Muy agradecido a sus bondades, queda de usted afectísimo amigo, q. e. s. m., *Matías Balsera.*

Madrid, 16 de Enero de 1930.»

La festividad de San Antón

Con buen tiempo y bastante animación se celebró ayer la típica fiesta de San Antón.

La calle de Hortaleza se vió desde primera hora muy concurrida. Fueron numerosos los propietarios de caballos, jacas, mulos y borriquillos que llevaron sus ejemplares a aquel lugar adornados con lazos y arreos flamantes.

La infanta Isabel estuvo a media tarde en la calle de Hortaleza.

La romería y el desfile de los animales enjaezados duró hasta las primeras horas de la noche.

HECHOS Y FIGURAS

Una escuela de periodistas y la juventud de Rusiñol

El arte y la vocación

Todos los periodistas—desde el más ilustre al más modesto—estábamos conformes en afirmar que la profesión, que tan templado espíritu de sacrificio necesita, no puede enseñarse como una asignatura de disciplina universitaria. El periodismo tiene un magisterio más complejo del que se figuran algunos de sus empíricos definidores.

Se ha pretendido en muchas ocasiones establecer una escuela de periodistas. Vano intento, fracasado en flor. El periodismo no se aprende: se siente, se ama, se comprende. Está vibrando en la calle y en la vida. Hay que saber captar por intuición o por temperamento la emoción del momento, el interés de los hechos, y sazonarlo con la gracia de la amenidad.

¿Acaso se concibe que para lograrlo se dicten unas reglas y se establezcan unas normas? Eso sería quitar a los periodistas el encanto de lo que nace por espontánea voluntad de una técnica, que cambia de matices según el individuo.

Posiblemente, los partidarios de que se llegue a la creación de la escuela arguyan que es precisa una cultura especial para ejercer el periodismo. No es vano el reparo. Pero los profesionales saben que aquellos que no la poseen, o no la adquieren, se eliminan por propio convencimiento de su inutilidad. O crecen en campo yermo o se agostan pronto.

Los fascistas, en su afán de destruir, para darse el placer de edificar con orientaciones acomodadas a su concepto político dictatorial, van a inaugurar dentro de unos días la primera escuela de periodistas creada en Italia. Se establecerán dos cursos. Se practicará año y medio en una Redacción. Y luego se otorgará un título.

El procedimiento no obtendrá frutos sazonados. La teoría en nuestro oficio no tiene eficacia subsiguiente. Como el orador, como el político, el periodista se hace en la lucha diaria; se forma en el contacto espiritual con las grandes inquietudes del país, con el anhelo ideológico de las multitudes, para interpretar sus juicios, que, a la postre, son los que escriben las páginas de la Historia.

El periodista ha de amar la verdad sobre todas las cosas. Ha de tener un concepto ético de su responsabilidad. Sin sectarismos. Con libertad de expresión. No ha de seguir un surco, sino elegir camino.

Dentro del fascismo sólo existe una supuesta verdad: la del «Duce». El periodista es un combatiente en una batalla de ideas. Su misión es evangelizadora. Hace adeptos cuando defiende principios de justicia social. Todas estas cosas, ¿pueden aprenderse en una escuela? En teoría, sí. Pero después, si falta el espíritu de comprensión, sobra aquélla.

Se precisa vocación. Y arte para contar. Cualidades que sólo se consiguen cuando se hace del periodismo un ideal.

Ha pasado Rusiñol

¿Es viejo D. Santiago Rusiñol? He aquí una interesante divagación, oportuna en estos días, en que se habla de juventud. No lo es el artista que lleva en su espíritu las frescas rosas de la emoción, sentida a través de la belleza. Quien escribe comedias de un hondo sentido humano y plasma en el lienzo la orgía multicolor de los jardines, no puede ser viejo.

El intelecto es un filón de oro. ¡Qué cuento tan sutil escribió Alfonso Daudet sobre este tema! El artista va derramando el oro de su cerebro en su obra. Así, este Rusiñol de las barbas bíblicas y la sonrisa melancólica, que se da el placer—lleno de optimismo interior—de alargar con un gesto su hora postrera y planear para un futuro próximo una nueva actividad artística.

Madrid lo ha acogido como a un antiguo y dilecto amigo que hubiese emprendido un largo periplo; pero al que siempre se espera con los brazos abiertos y con la curiosidad de oírle referir sus andanzas. En el rincón de un café céntrico, ya sin tradición literaria, bajo los tupidos árboles del Retiro o de la Moncloa, la palabra dulcemente sonora del maestro, reposada y persuasiva, irá contándonos las impresiones del retorno a la ciudad donde siempre se le admira y se le quiere.

Su traza de bohemio—ancho sombrero negro, barbas níveas y larga pipa, el cuerpo enhiesto y gentil, la mirada serena, no cansada de contemplar el espectáculo de la vida—será en todo tiempo una figura que realce nuestro ambiente literario.

Existe, sin duda, la simpatía intelectual. Rusiñol ha estado siempre al margen de los pequeños rencores profesionales. Es prócer del arte, al que no pueden llegar las salpicaduras de la envidia o de la competencia. Posee esa aristocracia espiritual que está por encima de las turbias pasiones. Escribe por placer y pinta por devoción a la Naturaleza. Es el artista integral. Escribe cuando tiene algo que decir. Pinta cuando tiene algo que interpretar. Y si no, se dedica a la pereza magnífica, que es la actividad de la imaginación.

Ha regresado a Barcelona. Ha prometido volver en el otoño para arrancar nuevos secretos estéticos a los jardines de Aranjuez. Nadie ha pensado que Rusiñol es viejo. Como no lo será nunca su arte. El poeta de «Vendimión» le ha dicho:

«Iconoclasta y personal,
suaviza tu gesto heresiarca
la cortesía provenzal
de tu mirada zarca.»

¡Iconoclasta y personal! He aquí una fuente donde podrían beber los jóvenes. Y acaso no tuvieran que hablar tanto de juventud...

LAZARO SOMOZA SILVA

INFORMACION MUNICIPAL

Hay que evitar que Madrid se quede sin pescado

Cuando ayer recogimos la noticia dada por el alcalde del traslado de los Mostenses, hicimos un comentario que hoy encontramos robustecido por la coincidencia de otros estimados colegas con nuestro criterio. Nos referimos a la ineficacia de llevar al solar del paseo de los Pontones el ya inadecuado armatoste de los Mostenses para mercado de abasto de pescado.

Lo que no podíamos suponer era que tuviésemos también que censurar el traslado provisional de ese mercado a las naves del antiguo Matadero de la Puerta de Toledo, habilitadas a tal objeto; porque era lógico pensar que esta mudanza estaría bien planeada, que se habrían tenido en cuenta todas las necesidades del nuevo servicio a que se destinaba el local y que la intervención nada menos que del arquitecto municipal jefe de Propiedades de la Villa sería una garantía de que todo iba a estar en las debidas condiciones.

Pero no ha ocurrido así. Ayer, cuando los traficantes del pescado fueron a tomar posesión de sus puestos y a iniciar las operaciones de su negocio, se encontraron con que les era punto menos que imposible realizarlas. El nuevo local provisional que se les ha habilitado en el antiguo Matadero, carece de las condiciones precisas: es insuficiente, está descubierto en una gran parte de puestos, las techumbres son excesivamente bajas, falta ventilación y esto hace que falte también luz, lo que obliga a realizar los trabajos con iluminación artificial durante las veinticuatro horas; los puestos de depósito de las cajas de pescado no sobresalen del nivel del suelo, lo que impide que las operaciones de limpieza tengan la eficacia requerida y, en una palabra, el mercado provisional no sirve para el fin a que se le destina.

Por si faltaba algo, a la hora de la inauguración no se había aún facilitado agua. Menos mal que esto ha sido ya subsanado.

Claro es que de todo esto hay un solo responsable material, que es el arquitecto que ha realizado las obras de habilitación y que ha autorizado la apertura del local al servicio; pero en otro aspecto de responsabilidades no se puede excluir a quienes han hecho oídos de mercader ante las reclamaciones de los comisionistas de pescado y los adventicios de los periódicos que llevan muchos meses solicitando soluciones a este problema de abasto de la ciudad.

LA LIBERTAD, en el momento oportuno, habló de la insuficiencia y de las deficiencias de los Mostenses; pidió que se activara la construcción del nuevo mercado, y recogió las ofertas de los comisionistas de pescado para hacer económicamente viable una rápida construcción del nuevo mercado.

Pero, como ocurre consuetudinariamente en la Casa de la Villa, no se nos hizo caso; siguió el lento caminar de la tortuga municipal sin que basten a acelerar su marcha notas oficiosas ni reales órdenes, y el conflicto se ha echado encima con el peso abrumador de la realidad.

Hoy Madrid está a punto de no tener dónde contratar el pescado, y el Ayuntamiento sumido en un grave conflicto; porque si no decide con rapidez en forma sensata, sin preocuparse de *tiquis miquis* de amor propio, se dará el doble daño de dejar sin consumo de este importante artículo a la ciudad y de suprimir de sus ingresos muchos miles de pesetas diariamente.

Ayer visitaron al alcalde las Directivas de la Sociedad de Comisionistas y de vendedores al detall y le expusieron minuciosamente el estado actual de la cuestión, haciéndole ver la imposibilidad de seguir en el nuevo mercado si no se hacen en él modificaciones bastante esenciales que no requerirán mucho tiempo, pero sí el bastante para que no consienta una espera en forma precaria.

El Sr. Aristizábal escuchó a los visitantes y les pidió una lista de las modificaciones necesarias para proceder a realizarlas con urgencia.

No dudamos de los propósitos sanos del alcalde; pero insistimos en que no resuelven de momento la cuestión. ¿Dónde van a estar los traficantes comisionistas en el mes que ha de tardar, aproximadamente, en llevarse a cabo esos trabajos de reforma?

Nosotros no vemos más solución que la de que los servicios del abasto del pescado sigan en los Mostenses hasta que *de verdad puedan* ir a la Puerta de Toledo. Y esa solución será la que se adopte seguramente, porque contra las imposiciones de la realidad, es inútil hacer hincapié.

Ya sabemos que corre prisa la desaparición de los Mostenses para que la urbanización del tercer trozo de la Gran Vía sea pronto un hecho; pero no creemos que influya gran cosa en el definitivo arreglo de esa calle el que tarde un mes más en desaparecer el montón de chatarra de los Mostenses.

Llevamos tantos años aguardando que esa hermosa vía quede terminada, que no hemos de disgustarnos los madrileños por una espera más de treinta días.

Además, bien justificada está la demora si con ella se evita el planteamento de un conflicto que afecta a intereses muy respetables de la industria del pescado y al suministro de tan preciso artículo para el vecino consumidor.

Piénselo bien la Alcaldía y deseche pujos de actividad de última hora cuando la parsimonia ha sido la nota característica en el aspecto fundamental de este problema que podría estar ya resuelto; porque un mercado de pescado se hace antes que un rascacielos, y los rascacielos se construyen hoy en poco más de un año..., hasta en Madrid.

OTRAS NOTAS

Manifestaciones del alcalde

Dijo ayer el alcalde a los periodistas que está realizando gestiones con la Empresa de la Gran Vía para que queden terminadas cuanto antes las obras del tercer trozo, y especialmente las de su unión con la plaza de España, para que en aquel paraje pueda regularizarse el tráfico.

Añadió que se han realizado las pruebas del nuevo alumbrado en la plaza de Alonso Martínez, así como las de la iluminación interna de la fuente de la Cibeles y de la puerta de Alcalá.

En la Cibeles también serán pronto instaladas las señales luminosas correspondientes a aquel sector.

CHOQUE DE TRENES

Deecarrilaron catorce vagones y resultaron tres heridos

Gijón, 17.—A la llegada a la estación de Veriña, y frente a la fábrica de azúcar, el tren mercancías 1.513, procedente de Serín, chocó contra un tren que hacía maniobras.

El choque fué violento. Las locomotoras quedaron empotradas.

Catorce vagones quedaron descarrilados y destrozados algunos otros.

El maquinista del mercancías, llamado Caballero, sufre heridas en las manos, así como el mozo de tren José Urbano Ontiveros, que fueron calificadas de graves; Leonardo González, conductor, de pronóstico reservado, y Benigno González, mozo de tren, heridas menos graves.

Los heridos fueron curados en la clínica del doctor Rodríguez San Pedro, trasladándoseles seguidamente a Oviedo en el correo.

LA FIESTA DE SAN ANTON.—Los últimos caballistas madrileños

(Fot. Alfonso)

Ministerio de Educación, Cultura y Deporte 2012

Crónicas e informaciones de América y del Extranjero

La Conferencia de La Haya

Reparaciones orientales

La Haya, 17.—En la conferencia celebrada por los representantes de Francia, Inglaterra e Italia con los Sres. Benes, Marincovicht y Titulesco se ha tratado de examinar la conveniencia de continuar las negociaciones sobre reparaciones orientales en La Haya.

El Sr. Titulesco expuso la situación de los acreedores orientales.

La discusión seguirá en el seno de la Comisión de Reparaciones orientales, en la cual los representantes de Francia, Inglaterra e Italia conferenciarán con los delegados checoeslovacos, yugoeslavos, rumanos y griegos, quedando los húngaros a disposición de la Comisión para dar las explicaciones complementarias que se juzguen necesarias.

Comisión de Reparaciones alemanas

La Haya, 17.—La Comisión de Reparaciones alemanas se reúne esta noche, a las nueve y treinta, para la aprobación definitiva del arreglo a que se ha llegado acerca de las condiciones de movilización de la primera rama del plan Young.

El documento, firmado por ambas partes, será entregado el lunes a la Conferencia en sesión plenaria, que tendrá lugar a las nueve y treinta.

Cheron y Loucheur representarán a Francia.

El acuerdo a que se ha llegado estipula especialmente que los acreedores emitirán, antes del 1 de Octubre de 1930, la primera parte de 300 millones de dólares, y, por su parte, el Reich no efectuará empréstito alguno ni hará ninguna emisión antes del 1 de Noviembre, prolongando después sus compromisos por un año.

El servicio del empréstito Kreuger no deberá entrañar ninguna disgregación en detrimento de la anualidad incondicional.

El acuerdo estipula también que el Reich puede participar en la movilización de la primera rama y realizar un empréstito exterior, al cual estarán afectados los acreedores, además del Reich.

Kreuger y los ministros y peritos franceses

La Haya, 17.—El Sr. Kreuger, que llegó ayer por la mañana a esta capital, ha comido hoy con los ministros y peritos franceses que estudian la movilización de la deuda alemana.

Los representantes de las seis potencias invitantes han examinado hoy, desde el punto de vista de su redacción, el proyecto de protocolo final.

Exención de impuestos

El Comité organizador del Banco Internacional de Pagos ha celebrado hoy una reunión, ocupándose en ella de diversas cuestiones de orden interior.

Se ha puesto en conocimiento de los representantes suizos llegados a esta capital, que, contrariamente a las exigencias de la Administración del cantón de Basilea, se mantiene la demanda relativa a que sean exentos de impuestos los funcionarios del citado Banco Internacional.

La Petite Entente

Con respecto a las negociaciones de la Comisión de Reparaciones orientales, se sabe que los representantes de la Petite Entente han manifestado oficialmente que, antes de firmar el protocolo final sobre las reparaciones, deseaban garantías acerca de cuestiones esenciales que afectan a los países que la constituyen.

La cuestión agraria

Los representantes de Francia, Inglaterra e Italia han conferenciado con el conde de Bethlen acerca de la cuestión agraria.

Se creía que esta tarde quedaría redactada una fórmula relativa al acuerdo agrario, fórmula que no perjudicará la prosecución de las negociaciones acerca de otros puntos litigiosos pendientes en la actualidad, especialmente los relativos a los archiduques.

Por la tarde han celebrado una reunión los representantes de las cinco principales potencias, con asistencia de los Sres. Benes, Marincovicht y Titulesco.

Se aprueba el acuerdo francoalemán sobre la aplicación del plan Young

La Haya, 18 (urgente).—Como estaba anunciado, la Comisión de Reparaciones alemanas se ha reunido esta noche para aprobar definitivamente el acuerdo a que se ha llegado entre las Delegaciones francesa y del Reich acerca de las condiciones de movilización de la primera rama de aplicación del plan Young.

La reunión ha terminado poco después de las doce de la noche, y, después de firmado el documento, se acordó someter a la Conferencia en su próxima sesión plenaria los puntos relativos al protocolo de aplicación del plan Young en lo concerniente a las reparaciones.

El Comité organizador del Banco Internacional de Pagos ha celebrado también una reunión esta noche, ocupándose en ella de reglamentar la remuneración que ha de ser concedida al Banco Internacional sobre el importe de las anualidades previstas en el plan Young.

Asistió a la sesión el director del Banco del Reich, doctor Schacht, el cual volvió a repetir que Alemania subscribirá la parte que le corresponde en el capital inicial del Banco Internacional de Pagos, y esto quedará concretado y precisado en una última reunión que celebrará el Comité organizador.

El viaje de Tardieu

La Haya, 17.—El primer ministro francés, Sr. Tardieu, ha manifestado que piensa salir de esta capital para Londres, vía Rotterdam, mañana sábado, a las nueve y cincuenta, pues tiene una cita para el domingo en la capital inglesa con el Sr. Stimson. Sin embargo, si no pudiera embarcar hasta el domingo por la noche, estaría de todos modos presente en la sesión de apertura de la Conferencia naval del próximo martes 21.

El embajador yanqui en Alemania

Nueva York, 17.—El nuevo embajador de los Estados Unidos en Alemania, Sr. Sackett, embarcará el día 22 del corriente, a bordo del vapor «President Harding», para ir a tomar posesión de su cargo en Berlín.

Primera Conferencia europeosurafricana

Berna, 17.—Durante los días 22 al 30 de Agosto se reunirá en esta capital la primera Conferencia europeosurafricana de los Clubs Rotarios.

La Conferencia discutirá la situación y el desarrollo de la obra de los rotarios en aquellos países, esperándose un fuerte contingente de rotarios de los Estados europeos.

El atentado contra el príncipe Humberto

Roma, 17.—«La Tribuna» dice que el individuo detenido en Aosta y al que se cree cómplice de Rossa, el autor del atentado contra el príncipe Humberto, se llama Atilio Dodail, tiene veintiocho años de edad y es natural de Corte Pretoria. Había vivido en Francia durante algún tiempo.

El detenido había declarado en una posada de Aosta, ante un grupo de obreros, que era uno de los notables de la organización antifascista. Añadió que había participado en el sorteo para designar la persona que debía atentar contra la vida del príncipe Humberto, y dijo también que en París poseía un lujoso departamento, en el que escondía una gran cantidad de dinamita.

Terminó declarando que podía pasar cuantas veces quisiera la frontera italiana, contando con la complicidad de determinadas personas.

Los obreros le denunciaron a la Milicia, que le detuvo inmediatamente. El detenido, que se hallaba, al parecer, en estado de embriaguez, se serenó y prorrumpió en sollozos.

Un registro practicado en su domicilio no ha dado resultado alguno. Las personas que le conocen declaran que no intervenía en política y que observaba una vida regular.

Un francés condenado en Italia

Roma, 17.—Telegramas recibidos en esta capital, procedentes de Liorna, que publica hoy la Prensa, dicen que el Sr. Merigi, ciudadano francés, ha sido condenado por los Tribunales a seis meses de prisión y al pago de una multa de 1.000 liras, por ofensas al jefe del Gobierno italiano, Sr. Mussolini, cuando efectuaba un viaje en ferrocarril.

EL PROBLEMA DE LOS SEXOS

Nueva York, 17.—La cuestión sobre si los profesores de Universidad deben o no tratar, en el curso de sus lecciones, del problema de los sexos, está siendo objeto de acaloradas discusiones en los Estados Unidos.

Dos profesores de la Universidad de Missouri fueron recientemente desposeídos de sus cargos por las autoridades de dicha Universidad, por haber entregado a los estudiantes de ambos sexos un cuestionario en el que se les requería contestasen a determinadas preguntas sobre problemas sexuales.

La Asociación Americana de Profesores de Universidad ha estudiado el caso, y ha fallado que los profesores expulsados tenían perfecto derecho a hacer la investigación sexual condenada por las autoridades universitarias.

La Asociación Americana de Profesores de Universidad ha publicado un informe sobre esta cuestión, en el que critica duramente la medida adoptada por la presidencia de la Universidad de Missouri. En dicho informe se califica a dicha institución con las palabras siguientes: «Una institución donde los estudiantes no pueden tener asegurada la libertad de investigación.»

Las autoridades universitarias, al tomar su acción disciplinaria sobre los dos profesores, eran partidarias de que las preguntas del cuestionario podían servir de incentivo para despertar actos de inmoralidad entre los estudiantes.

Este caso ha despertado enorme interés en toda la nación, y son muchas las personas que están dispuestas a tomar una parte activa defendiendo a uno u otro bando.

El cuestionario origen de la cuestión no ha sido publicado en ningún periódico, pues ni aun los diarios más sensacionalistas se han querido aventurar a despertar las críticas de gran masa conservadora del país.

Extraño caso de superstición popular

Berlín, 17.—Se acaba de registrar en un Tribunal de Mecklenburg un extraño caso de superstición popular.

No hace mucho tiempo que los vecinos de una pequeña y aislada aldea empezaron a sufrir las muertes inesperadas y misteriosas ocurridas en sus ganados.

Inmediatamente pensaron que se trataba de un hechizo, y todas las sospechas recayeron sobre una vieja de sesenta y seis años.

Con el fin de verse libres del maleficio, los vecinos de la aldea fueron en busca de un exorcista a Rostock, ciudad situada a bastantes millas de distancia.

Una vez en la aldea, el exorcista se dirigió a media noche a un determinado sitio del camino vecinal donde se cruza con otros senderos y empezó a musitar encantamientos, mientras siete campesinos que le acompañaban estaban escondidos detrás de los árboles. Todos los campesinos llevaban sus correspondientes amuletos para protegerse de todo mal.

No había transcurrido mucho tiempo cuando se vió aparecer a la bruja. No venía montada en una escoba, como sin duda esperaban los campesinos. Llenos de terror vieron que una figura femenina avanzaba hacia el exorcista, arrastrando los pies como si acudiese a su encuentro contra su voluntad.

Los campesinos, que habían acudido al sitio del conjuro con el propósito de acabar a palos con la bruja, echaron a correr como alma que lleva el diablo tan pronto como la vieron de cerca. A pesar de llevar los amuletos, los campesinos juzgaron que lo mejor era ponerse en salvo.

El exorcista regresó al pueblo solo, sin la bruja; pero exigió que le pagasen lo que le habían prometido, pues él había hecho acudir a la bruja para que los campesinos dieran cuenta de ella. No hubo más remedio, pues, que pagarle sus honorarios, nada bajos, por cierto. Cincuenta marcos por aldeano perjudicado por la bruja, a más de una cantidad considerable de tocino y embutidos.

Claro es que los vecinos de la aldea, deseosos de pagar con alguien sus desdichas, empezaron a hacer la vida imposible a la pobre mujer que consideraban era la bruja causante de sus males, hasta que ésta, cansada de amenazas e insultos, llevó a media aldea ante los Tribunales por difamación.

El proceso de Mecklemburg ha resultado extraordinariamente interesante. Los campesinos juraban que ellos habían visto la bruja en el camino y que a su parecer no podía ser otra que la infeliz vieja. El exorcista a quien alguien acusó de que la bruja por él conjurada no era tal bruja, sino una cocinera a quien contrataba siempre que era llamado a alguna aldea para ejercer su oficio, negó rotundamente la acusación y nada pudo probarse.

Para los campesinos de la aldea la bruja existe, y si no es la pobre vieja a la que acusaban, será seguramente otra más misteriosa y terrible.

La niebla en Alemania

Hamburgo, 17.—La cuenca del Elba inferior, la embocadura de este río y el mar del Norte están desde el jueves completamente cubiertos por una espesa niebla, y en su consecuencia se han producido numerosos choques entre varios buques.

El vapor alemán «Bockenheim» chocó contra otro vapor, cuyo nombre se ignora.

Se ha podido remolcar al «Bockenheim» hasta el puerto. Parece que dicho barco ha sufrido graves averías.

LOS ASESINATOS EN BULGARIA

Londres, 17.—El corresponsal del «Times» en Sofía telegrafía que se nota una recrudescencia de asesinatos entre los macedonios. En los últimos días se han declarado oficialmente dos; pero se sabe que ha habido otros varios, de los que no se ha querido dar cuenta.

La Rusia de los Soviets

La lucha contra el derroche

Riga, 17.—Según la Prensa soviética se van a crear en todas las fábricas las «brigadas de choque» para luchar implacablemente contra el derroche. La «Leningradskais Pravda» afirma que la Unión pierde anualmente por dicho derroche 300 millones de rublos solamente en la calefacción, y otros 200 millones de rublos por pérdidas de tiempo en el trabajo de los obreros. Los géneros mal fabricados sólo en la región de Leningrado suponen una pérdida de más de 100 millones de rublos.

El acuerdo chinosovietista

Pekín, 17.—En virtud del acuerdo chinosovietista firmado en Khabarawsk, el día 25 del actual debía celebrarse una Conferencia en Moscou para arreglar la cuestión de la reanudación completa de las relaciones diplomáticas y comerciales. El Gobierno de Nankín rechaza el acuerdo chinosovietista y se niega a tomar parte en dicha Conferencia.

Organización de una gran Empresa agrícola

Moscou, 17.—En la región de Irbit se está organizando una explotación agrícola colectiva (Kolkhoz), que se denominará Pullilovietz Roja. Dicha explotación englobará 16.000 pequeñas explotaciones y tendrá 80 hectáreas de tierras laborables.

Por sus dimensiones será la segunda explotación colectiva de la Unión de las Repúblicas soviéticas socialistas.

La primera, El Gigante, se halla en la región de Krasnopoliansk.

Otro condenado a muerte

El Tribunal de Grosny ha dictado sentencia de muerte contra el contrarrevolucionario, muy conocido entre los elementos antisovietistas, Sr. Puzanow, que desde hace diez años se ocultaba bajo el nombre de Kudrievzew.

En el acto del juicio declaró que había hecho todo lo posible para derribar el régimen sovietista, lamentando no haberlo conseguido.

El reo fué ejecutado dentro de las veinticuatro horas.

Entierro de la señora de Barthou

París, 17.—Hoy ha tenido lugar el entierro de la señora de Barthou, que ha constituído una verdadera manifestación de duelo.

Presidieron el fúnebre acto el Sr. Barthou y otros miembros de la familia, y asistió numerosa concurrencia, en la que figuraban casi todos los ministros, muchos miembros del Cuerpo diplomático y numerosos amigos particulares.

Cuentos extranjeros

La sucesión

Acababa Luis Marville de dar las órdenes a los capataces cuando sonó el timbre del teléfono.

Era su ayuda de cámara.

—La enfermera ha venido a decirme que el padre del señor desea hablar con el señor.

El recado sorprendió mucho a Marville. Su padre, gravemente enfermo, declinando con rapidez hacia la muerte, hacía varias semanas que había perdido el uso de la palabra y que parecía no tener consciencia del mundo exterior. Inmediatamente abandonó su fábrica, desbordante de actividad próspera, y en auto se dirigió a Neuilly.

Caía la tarde cuando el vehículo se detenía a la puerta del hotel.

Luis Marville sabía que su mujer había salido aquella tarde y que sus dos hijos estaban en el colegio. Subió anhelante a las habitaciones de su padre.

El anciano estaba sentado en un sillón junto a la chimenea, donde ardía un buen fuego, y tenía las piernas cubiertas con una manta. Su mirada, vacía y muerta aun aquella mañana, era ahora limpia e inteligente.

—Padre, ¿se encuentra usted mejor?

Padre e hijo se parecían; los dos tenían la boca pequeña y algo sumida, la nariz afilada y los ojos de un color gris metálico.

—No sé si estoy mejor o peor; pero puedo hablar. Por eso te he llamado...

Haciendo un esfuerzo volvió un poco la cabeza para mirar hacia un rincón. Una enfermera que estaba allí muda e inmóvil como un mueble, se levantó y salió de la habitación. Se oyeron sus pasos al alejarse.

—Mira si puede oirnos alguien. Cierra todas las puertas. Ven pronto...

—Escucha—dijo cuando su hijo había obedecido sus órdenes—; es preciso que acabe pronto. Tengo que hablarte... y presiento que pronto se me acabarán las fuerzas... Es necesario que aproveche el tiempo, porque después..., después... En fin, por el momento, puedo hablar...; pero antes dime cómo van los negocios. ¿Qué tales han sido los resultados de este año?

Luis Marville dió muchos detalles, sin dejar de exponer las cifras de los balances. El viejo le escuchaba con creciente interés. Lo que había constituído la pasión de toda su vida le apasionaba aún.

—Magnífico—exclamó—. Pero ahora que estás solo pesará sobre ti un trabajo enorme, ¿verdad? En fin, te conozco: te entregas por completo, eres como yo; para ti no existe más que eso en el mundo... Eres inteligente, enérgico... Has salido a mí en todo... Bueno; ahora escucha..., acércate más...

Cerró los ojos, pareció que luchaba consigo mismo, y su voz rota articuló muy quedo:

—Sí; tengo algo que decirte..., que revelarte... ¡Dios mío, qué difícil es!... ¿Te acuerdas de mi padre? Sí, de tu abuelo.

—Claro que me acuerdo—afirmó Luis asombrado.

—Ya sabes cómo empezó a labrar su fortuna. Pasó la mitad de su vida sin lograr que algo le saliese bien, a pesar de sus esfuerzos y de su talento. Había luchado a brazo partido con la miseria, probándolo todo, hasta el día...

—Hasta el día que heredó de su primo Vautier los trescientos mil francos, que le permitieron fundar la primera fábrica. Ya lo sé...

—Pues oye—la voz del anciano era casi un balbuceo—; oye, hijo; la herencia del primo Vautier no debió ser para mi padre... Mi padre la... cogió..., se apoderó de ella... Calla y escúchame. El primo Vautier tenía otro heredero, un sobrino, Alberto Blanchard, al que había educado; pero que por ser rebelde e intransigente había reñido con él, marchándose al Extranjero. Entonces el primo Vautier, en un momento de ira, hizo un testamento por el cual le dejaba toda su fortuna a mi padre. Después se arrepintió, hizo otro testamento tres días antes de morir y sin decírselo a nadie, dejando a Blanchard cuanto poseía... Este testamento lo encontró mi padre el día en que murió su primo... y lo hizo desaparecer...

—¡Pero todo eso es absurdo, imposible; una novela de folletín! —exclamó Luis—. Vamos, padre: reflexione...

—Habla más bajo. Te estoy diciendo la verdad. No deliro. El testamento está allí, en mi secreter. Toma las llaves. Abre el cajón. Tiene doble fondo, descorre la tabla. Ahí está. El rollo envuelto en tela... Eso es el testamento.

Hubo un silencio mientras el hijo leía el documento que temblaba en sus manos.

—Ya lo ves, no cabe la menor duda—añadió el anciano—. Por esta causa, Blanchard ha vivido en la miseria toda su vida. Había sido educado para ser rico y se convirtió en un ser inútil. Murió hace tiempo; pero ha dejado dos hijos, un varón, que ahora es un empleadillo cargado de familia, y una hija, que es institutriz... Es preciso devolver... ¿comprendes?... Mi padre me contó todo esto momentos antes de morir... Me dijo que era un peso que tenía sobre sí... El remordimiento, si quieres... En fin, me dijo que había que devolver... Pero en aquel entonces mis negocios no estaban aún bien asegurados y todo el dinero metido en las ampliaciones...

—Como ahora—interrumpió Luis.

—No; ahora ya no hay peligro. Pero entonces no pude decidirme... ¡No pude!... Además, pensaba en ti, en tu porvenir... Empecé por dejarlo para más tarde. Y de año en año fuí dudando, retrocediendo... sin tener el valor... Y es que yo había sido pobre, había visto la miseria en mi casa... Pero tú, Luis, es preciso... Los Blanchard... es de ellos... debes...

Ya no pudo seguir; inclinó la cabeza, se extinguió su voz, en los ojos dejó de brillar la mirada inteligente de antes y volvió a caer en la inmovilidad y en la inconsciencia del mundo exterior.

Luis volvió a guardar inmediatamente el testamento en el mismo cajón. Tocó un timbre, y cuando volvió a presentarse la enfermera, se sentó frente a la chimenea. Se sentía aniquilado. Su mirada incierta vagaba del fuego al exterior, deteniéndose en las ramas de los árboles cubiertas de nieve, o fijándose en la enfermera, que preparaba una medicina, o contemplando al anciano, que permanecía inmóvil. Pero miraba sin ver, sin darse cuenta de nada. Sufría nada más. Trescientos mil francos... Y, de repente, se puso densamente pálido, al pensar en los intereses de tantos años... Lo intenso de su angustia le hizo ver toda su fortuna destruída, la obra de toda su vida derribada, su influencia personal desaparecida. Devolver todo aquel dinero le parecía una monstruosidad, y, sin embargo, su honradez acrisolada, y victoriosa siempre de toda tentación, se resistía a cometer una mala acción. En esto era intransigente hasta el extremo... Sentía compasión y odio por esos Blanchard expoliados... El pensar que la falta de su abuelo y de su padre recaería sobre él, le indignaba.

Fueron a llamarle para cenar. Bajó al comedor maquinalmente, sumido en el tormento que le abrasaba. Alrededor de la mesa le esperaban su mujer y sus hijos.

Y le asaltó una repentina idea, que le hizo estremecer. Su rostro contraído volvió casi a su estado normal; su mirada sombría y taciturna volvió a animarse, al ver a sus hijos.

—Ya les diré...—murmuró para sí, algo aliviado—. Sí, esto es. Se lo diré más tarde. Ellos decidirán... cuándo...

Y sabía, sin atreverse a confesárselo a sí mismo, que ese más tarde llegaría también para él en el instante en que ya nada podría pertenecerle ni servirle.

FEDERICO BOUTET

GACETA DE TRIBUNALES

Los humildes regantes del prado de los Tercios

Jurisdicción contenciosa. La crónica huye despavorida. Expedientes, reales órdenes, sentencias, reglamentos, acuerdos y resoluciones. Gravita en las salas de Justicia el enorme fardo del Derecho administrativo. La rama frondosa de ese Derecho nos sobrecoge. El corpulento árbol del Derecho administrativo no se poda nunca. Crecen con él siempre nuevas ramas, vivas o muertas, según la contextura y orientación del Ejecutivo. La crónica huye despavorida. El cronista, cuando asiste, está aturdido. Se pierde en el laberinto de los textos. Y anhela la fuga libertadora.

Y, sin embargo, ¡qué transcendencia la de esa jurisdicción! Debiera la crónica vigilarla y poner a la opinión en contacto de sus resoluciones. Ella es la linterna que el poder judicial tiene para proyectar luz en las tenebrosidades de la Administración. Los abusos de poder, las vulneraciones de los derechos administrativos de los ciudadanos, el despotismo político, que ataca la normal fisiología de organismos públicos, las arbitrariedades de los pequeños déspotas burócratas, que en todos los regímenes florecen, tienen o deben tener en esa jurisdicción su inexorable «controleur».

En la mañana de ayer hemos penetrado en la Sala tercera del Tribunal Supremo. La Sala está atestada. ¿Por qué? Se discute una cuestión de riegos. Humildes labradores que regaban sus prados asturianos desde época remota, sin limitación de tiempo ni caudal, son arrollados por una omnipotente Sociedad: la Hidroeléctrica del Cantábrico. La Administración resuelve en favor de la Sociedad. Y los humildes regantes recurren, llevando como vocero ante el Supremo Tribunal al letrado D. Augusto Barcia. Por la materia del debate y por la personalidad de la defensa, la Sala está atestada.

Barcia habla con reposo cuando penetra en el análisis jurídico de la cuestión, y demuestra que los derechos de título civil, como son los que ostentan esos humildes regantes, no pueden ser negados por la Administración, que sólo tiene poder para crear derecho posesorio; pero nunca derechos dominicales. Y se exalta, poniendo toda su pasión oratoria cuando enfoca el aspecto social del problema.

Para el letrado, la concesión otorgada a la Hidroeléctrica del Cantábrico vulnera el principio perenne de nuestra legislación, que se enuncia así: «Toda concesión se hace sin perjuicio de tercero, y dejando a salvo los intereses particulares.» Esa concesión perjudica a los suyos, a sus representados, a los humildes regantes del prado de los Tercios. Y en el comento, Barcia pone todo su ardor de demócrata, y su palabra trémula lleva a estrados toda la inquietud de los que trabajan, de los que hacen florecer con su sudor el amado terruño, y temen no verlo fecundado y glorioso si prosperara la real orden combatida.

Un informe pleno de matización, de doctrina jurídica y de aliento social, elocuente y correcto. Y con un ardor que los profesionales no suelen poner en los pleitos populares, reservándolo generalmente cuando defienden intereses plutocráticos.

Y luego el fiscal, Sr. Arredondo, en un informe preciso jugoso y bien hablado, combate con tesón la tesis del recurrente.

ANTONIO DUBOIS

Una sentencia interesante

Don Luis Jiménez de Asúa sostuvo, con la pericia y la elocuencia en él habituales, un recurso de casación contra sentencia de la Audiencia de Jaén, condenando al procesado por el delito de asesinato, cualificado por la alevosía, a la pena de diecisiete años, cuatro meses y un día de cadena. El Tribunal Supremo ha dictado sentencia, en la que prosperan dos de los tres motivos de casación en que el ilustre penalista fundaba su recurso. El mejor comentario que puede hacerse de la doctrina sustentada por Jiménez de Asúa es publicar los principales considerandos de la nueva sentencia, que la recoge en su integridad. Hela aquí:

Considerando que, apreciando la Sala sentenciadora que Luis Ortega era de constitución mental deficiente, y por ello quedaba disminuída su voluntad para obrar, y que en tal estado realizó los hechos de autos, hay que estimar que ese estado morboso era constante, y por lo tanto, que no puede apreciarse como un motivo general de atenuación determinado por causas transitorias y circunstanciales que limiten momentáneamente la libertad del agente ejecutor del hecho punible, sino que es forzoso reconocer que tiene que afectar de modo sensible a la capacidad mental del autor de la infracción legal perseguida, disminuyendo su reflexión y dominio de la voluntad y contribuyendo al en que tal situación obra en estado de excepcional responsabilidad, como acertadamente solicita también el procesado en el primero de los fundamentos en que se basa este recurso:

Considerando que, en virtud de lo expuesto, se impone reconocer que existe perfecta analogía y es de igual entidad con relación a la responsabilidad penal el estado de limitación de las facultades mentales del recurrente y el del menor de dieciocho años, lo que hace aplicable en el presente caso lo dispuesto en el número 8 del artículo 9.º del Código penal de 1870, y procede estimar en favor del procesado la circunstancia atenuante expresada en relación con la que se señala en número 2 del mismo, dada la analogía entre los dos estados de capacidad, apreciándola en toda la extensión de su carácter calificativo a los efectos de la imposición de la pena, ya que se funda en razones legales semejantes; doctrina ésta reiteradamente proclamada por este Supremo Tribunal:

Considerando que la circunstancia de alevosía por su especial naturaleza exige para su existencia que concurran los elementos esenciales determinantes de la máxima perversidad del culpable al excogitar medios, modos o formas que le aseguren sin riesgo para su persona el éxito de su criminal propósito, y, cuando tales requisitos no aparezcan o no se presenten todos ellos tan evidenciados como el hecho mismo, no es posible en contra del agente ejecutar tan graves circunstancias.

En la segunda sentencia condena al procesado como autor de un delito de homicidio, con la atenuante octava, apreciada por analogía con la privilegiada del número 2, ambas del artículo 9.º del Código penal de 1870 (se refiere a las circunstancias de igual entidad y analogía a las de los siete primeros números, entre los cuales la segunda, por ser el culpable menor de dieciocho años), a la pena de seis años de prisión, en vez de los diecisiete, cuatro meses y un día de cadena temporal a que venía condenado.

¡Lector!

Consulte a diario nuestra sección de anuncios por palabras. En ella encontrará lo que desee

ACABA DE PUBLICARSE

La saeta de Abaris

(DEL MAR NEGRO AL CARIBE)

POR

Pedro de Répide

Este libro, de andar y ver, va desde el Oriente de Europa a las Indias occidentales. Desde Rumania, donde la latinidad tiene su más lejano baluarte europeo, hasta las primeras tierras americanas a las que llegó el latinismo. La belleza de Cuba, la gracia legendaria de Santo Domingo y su estado actual. Puerto Rico bajo los yanquis y los aspectos más curiosos de Nueva York, aparecen con los temas de mayor interés y sugestión en esta obra realizada por el admirable estilo de su autor.

Ministerio de Educación, Cultura y Deporte 2012

Crónicas e informaciones de las provincias españolas

ANDALUCIA

La explotación de las colonias

Sevilla, 17.—En el expreso de Madrid ha llegado el director de Colonias, Sr. Saavedra, acompañado de dos jefes y de su hijo.

Estuvo en el recinto de la Exposición, visitando detenidamente los pabellones de Marruecos y Colonias.

En el pabellón de Marruecos tuvimos ocasión de conversar con el Sr. Saavedra, quien nos dijo que su viaje obedece al deseo de intensificar la explotación de varios territorios de Africa, especialmente los de la Guinea continental, donde hay dos millones de hectáreas de terreno susceptibles de cultivo y sólo se trabajan en la actualidad unas 200.000.

Durante su visita nos dijo el señor Saavedra que estudiará el medio de reunir a poderosas Empresas que puedan acometer, como demandan las circunstancias, la explotación de productos como el caucho, la madera y la abaca, materias de las que somos tributarios al Extranjero, teniéndolas casi a nuestras puertas.

Dijo que también hará un estudio completo de las obras públicas que es preciso realizar, y el plan de conjunto que establezca comprenderá la habilitación de puertos, construcción de carreteras y caminos y organización de líneas de navegación

Un loco mata a otro mientras dormía

En el Manicomio de Miraflores dormían en una misma habitación los dementes José Tamayo Cubero, de cincuenta y cinco años, soltero, natural de Cazalla de la Sierra, y José Navarro Pérez, de cuarenta, de Brenes.

A las cuatro de la madrugada se despertó el llamado Navarro, y con la escupidera, que es de chapa esmaltada, golpeó furiosamente la cabeza de su compañero, causándole más de treinta heridas.

A los gritos de Tamayo acudió el sereno del establecimiento, quien, después de grandes esfuerzos, logró reducir a la obediencia al loco agresor, poniéndole la camisa de fuerza y recluyéndole en una celda de aislamiento.

El médico de guardia, Sr. Romero Martínez, procedió a curar al herido, el cual falleció a los pocos momentos, pues varias de las heridas recibidas eran mortales de necesidad.

José Navarro llevaba poco más de un año en el Manicomio y era un loco pacífico.

Los médicos del establecimiento explican el suceso diciendo que, al despertar, debió sufrir un ataque de locura agresiva y en ese momento agredió a su compañero.

Fallecimiento del Sr. Grande

Ha fallecido, en circunstancias que han dado lugar a la intervención del Juzgado, D. Enrique Grande, uno de los propietarios hasta hace poco del ferrocarril de Sevilla-Alcalá-Carmona.

Recientemente adquirió este ferrocarril la Compañía de Andaluces.

Muere otro de los intoxicados por triquinosis

Han regresado de Almadén de la Plata las autoridades sanitarias que se trasladaron a aquel pueblo con objeto de instruir el oportuno expediente por las intoxicaciones por triquinosis, suceso del cual dimos ayer cuenta.

En el hospital de Sevilla ha fallecido otro de los intoxicados.

El homenaje a Aníbal González

Se ha reunido en el Ayuntamiento la Comisión organizadora del homenaje a Aníbal González.

Se dió cuenta de que el Ayuntamiento cede los terrenos para la construcción de casas, ascendiendo a 170.000 pesetas la cantidad recaudada para la edificación.

En la fachada de una de las casas se colocará una lápida que haga constar que el edificio se costeó por subscripción pública en homenaje al arquitecto autor de la Exposición.

Arrollado por un tranvía

Manuel García Casado se apeó del tranvía para recoger el portamonedas, que se le había caído.

Otro tranvía que venía detrás le arrolló, causándole lesiones graves.

Obrero electrocutado

Málaga, 17.—En la fábrica de cemento de la barriada de La Cala, el obrero Salvador Gómez Murillo, de dieciséis años, al ir a colocar una lámpara sufrió una descarga eléctrica, cayendo violentamente al suelo y falleciendo al ser conducido a la Casa de socorro.

Incendio

En el pueblo de Competa se incendió un horno, propiedad de Francisco Alcoba Martín. Las llamas destruyeron el edificio, cifrándose las pérdidas en 5.000 pesetas.

Multa a la Sociedad Económica de Amigos del País

El gobernador civil ha impuesto una multa de 250 pesetas a la Sociedad Económica de Amigos del País por las extralimitaciones denunciadas.

Don Francisco Bergamín, en Málaga

En el expreso de Madrid llegó el ex ministro D. Francisco Bergamín, quien dará mañana una conferencia en la Sociedad Filarmónica sobre el tema «El feminismo y el trabajo de la mujer». En la estación le esperaban numerosos amigos.

Banquete en honor del presidente de la Academia de Bellas Artes

La Academia de Bellas Artes acordó organizar un banquete en honor de su presidente, D. Fernando Guerrero Strachan, con motivo del éxito obtenido como alcalde al lograr la aprobación del proyecto de ensanche y transformación del interior de Málaga.

Peticiones de la Cámara de Comercio

Almería, 17.—La Cámara de Comercio ha dirigido un escrito al ministro de Marina interesándole, con motivo de la proyectada reorganización de las comunicaciones marítimas, que se exija a las Compañías subvencionadas que todos sus buques destinados a las líneas del Atlántico y del Pacífico estén dotados de cámaras frigoríficas y que se incluya a Almería como escala obligatoria para las líneas de América del Sur.

También se han comunicado estas aspiraciones al presidente del Consejo y al conde de Guadalhorce, dirigiéndose la Cámara de Comercio al Ayuntamiento y demás entidades y corporaciones para que secunden esta acción y telegrafíen al Gobierno en el sentido indicado.

Las peticiones de la Cámara de tal para el desenvolvimiento agrícola y mercantil de la provincia. Comercio son de un interés vi-

El movimiento en el puerto de Almería

Durante el año 1929 entraron en este puerto 1.487 buques, de los cuales 998 eran españoles y 480 extranjeros. Han entrado 6.666 pasajeros procedentes de Argelia, y 5.414, de Argentina.

Intento de suicidio

Huelva, 17.—En el pueblo de Cartaya, Manuel Toscano Doval, de treinta y tres años, se arrojó a un pozo, intentando matarse. Fué sacado con vida.

Riña

En la mina de Valdelamusa, Alonso González Marqués hirió gravemente a Alonso Rubio García.

Presidente del Colegio Médico

Ha sido nombrado presidente del Colegio Médico D. José Pablo Vázquez Pérez.

Obrero herido

Córdoba, 17.—En una bodega de esta capital, el obrero José Carretero Aguilar se cogió una mano con un barril, causándole la amputación del dedo índice.

Se calificó su estado de pronóstico grave.

Niño atropellado por un automóvil

En el paseo Rivera, un automóvil atropelló al niño de tres años Rafael Latorre Moreno, resultando con heridas graves en distintas partes del cuerpo.

Aprehensión de 50.000 pesetas

Algeciras, 17.—Las fuerzas de Carabineros de La Línea aprehendieron ayer 50.000 pesetas en moneda española que se pretendía introducir en Gibraltar sin cumplir los requisitos legales.

También fué intervenido el automóvil que conducía el dinero.

A CONSECUENCIA DE LA EXPLOSION DE UN BARRENO

Dos obreros muertos y uno herido

Orense, 17.—En las obras de construcción del túnel para la traída de aguas del pueblo de Cebollino, cercano a esta capital, hizo explosión un barreno.

Resultaron muertos los obreros José Iglesias y Evaristo Méndez y herido de gravedad el capataz, Pedro Méndez.

Realiza estas obras la Casa Bernal, de Murcia, por contrato con el Ayuntamiento.

El Juzgado acudió al lugar del suceso, comprobando que las obras carecían de técnico.

Esta desgracia ha producido dolorosísima impresión.

LEVANTE

Sirviente herida

Valencia, 17.—Hallándose limpiando cristales en una claraboya Carmen Osuna Monsonís, sirviente de una fonda de la calle Nueva, se cayó al patio, produciéndose lesiones gravísimas.

Ingresó en el hospital.

Fallece a consecuencia de un susto

Al cruzar la calle del Pintor Sorolla el anciano Miguel González se vió en inminente peligro de ser arrollado por un automóvil. Recibió tal impresión que falleció a las pocas horas en su domicilio.

Imposición de la laureada al «héroe de Chentafa»

Cartagena, 17.—Esta tarde, a las siete, en el salón de actos del Ayuntamiento, se celebra el acto de imponer el alcalde de la ciudad las insignias de la cruz laureada de San Fernando al cabo del Ejército Melchor Amate, conocido por el «héroe de Chentafa», que realizó en Marruecos una hazaña idéntica a la del famoso cabo Noval.

Al acto asisten las autoridades, representaciones de las fuerzas vivas y de los organismos y entidades y Comisiones de los Cuerpos de la guarnición.

Se ha concedido al cabo Amate su ingreso en la Guardia civil, y ha sido destinado a Mérida. Inmediatamente marchará a ocupar su puesto.

BALEARES

Palma de Mallorca, 17.—Se ha celebrado la clásica fiesta de San Antón, organizada por la Real Hípica y elementos de la Remonta, con gran desfile, en el que figuraban carruajes engalanados, precedidos del alcalde y Junta de la Hípica.

Lo presenció un numeroso público.

Se disfruta un tiempo espléndido.

ESTAMPAS DE SORIA PURA

Un pueblecito heroico

Entre los pueblos de la alta meseta de Soria, enclavados en páramos altos y fríos, con su paisaje de dramatismo y de dolor, hay una aldeita sencilla y humilde, un pueblo de veinte vecinos, que ha sabido con su fuerte espíritu, con su recio temperamento soriano, elevarse sobre la árida tierra que le rodea. Este pueblecito es Segoviela.

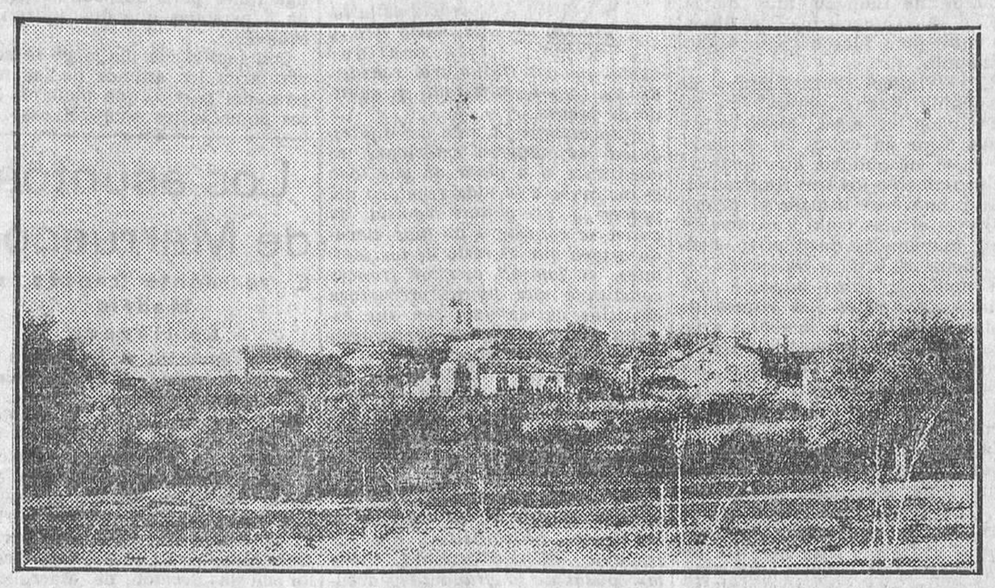

Vista general de Segoviela (Soria)

Los vecinos de Segoviela, caso heroico superior a todas las creencias, con su propio esfuerzo, con sus recursos económicos, han levantado una escuela y casa para el maestro, por valor de 25.000 pesetas.

Es decir, que cada vecino ha contribuido con 1.250 pesetas para levantar una escuela bella y confortable para sus hijos.

Hay que hacer constar que la aldeita de Segoviela carece de bienes comunales; es un pueblo pobre y humilde; la mayoría de sus hombres útiles emigran durante el invierno a Andalucía y Extremadura a trabajar en los molinos de aceite o a cuidar de los ganados, porque la tierra que cultivan no produce lo necesario para las necesidades de los habitantes del pueblo.

Sin embargo, ved cómo este grupo de vecinos, hombres templados por el trabajo y las adversidades del clima, brindan a España un ejemplo de civilidad.

Si a los vecinos de una ciudad culta se les pidieran 1.250 pesetas a cada uno para levantar escuelas y fomentar la cultura de la juventud, ¿serían capaces de aceptar esta propuesta dignificadora?

¿Qué contestarán a esta interrogación los vecinos de Madrid, con miles de niños sin escuelas?

Y es que en España pecamos de cargar a las espaldas del Estado las obras de enseñanza y beneficencia.

El ejemplo heroico de los vecinos de Segoviela es una nota alentadora del modo cómo se va infiltrando en la conciencia de los pueblos españoles la necesidad de mejorar su cultura.

«¡Soria, fría, voluntad cálida!», ha dicho el brillante periodista Luis Bello.

Ya anteriormente pueblos humildes de Soria, como Matute de Almazán, gastó 80.000 pesetas en levantar una escuela para sus hijos.

Pero el caso de Segoviela merece, por las especiales circunstancias de pobreza, ser divulgado para que sirva de norma a otros pueblos españoles.

Ya tenemos en la provincia de Soria una escuela por cada 37 niños, y un maestro por cada 270 habitantes. En diez años hemos inaugurado 220 escuelas de nueva construcción. La feliz trayectoria que sigue en esta provincia la enseñanza primaria promete para el porvenir las más gratas venturas de éxito.

El viajero que parte hoy por las carreteras que salen de Soria observará, al llegar a cada aldeita soriana, que hay una casa blanca y bella. Esta construcción es la escuela, la escuela del pueblo, la casa de los niños, el local donde un maestro celoso y de vocación irá moldeando el espíritu y el corazón de los hombres del mañana.

Y de todas las escuelas nuevas en la provincia de Soria, la de Segoviela florece deslumbradora entre campos de estepa, en un ambiente triste y desolado; pero esta escuela es el faro de luz que iluminará al pueblo hacia una vida humana de progreso y civilidad.

Todos nuestros parabienes y aplausos a los vecinos de Segoviela. Los hombres de este pueblo, emigrantes en su mayoría, saben cómo se divide a los hombres en letrados e iletrados; conocen por propia experiencia el valor de la cultura elemental sabiamente aplicada, y por esto, con entusiasmo que merece todas las alabanzas, han levantado una escuela, feliz ideal que confían les sirva de poderoso auxilio de redención.

Cuenta Luis de Zulueta una bella parábola, en la que presenta un gran valle circundado de altísimas montañas; en aquel valle, sus habitantes vivían rodeados de todos los encantos; pero un día se asomaron a una alta cumbre, desde donde contemplaron otros pueblos, y sintieron la curiosidad de viajar. Grande fué la sorpresa al observar cómo se sentían estimulados y refrescados por las brisas de las altas cumbres y el espectáculo que presentaban otros pueblos.

Los vecinos de Segoviela han sentido en su espíritu la brisa estimulante de la civilización. En sus constantes viajes por otras regiones de España, guiados por la ruda mano del Destino, han aprendido el valor que tiene una buena cultura, y quieren dotar a sus hijos de la preparación conveniente para luchar en la vida.

Los pueblos tienen que aprovechar sus propios estímulos para hacerse a sí mismos.

¡Que los hombres de nuestro tiempo lleven en su corazón la imagen de la alta cumbre a que han ascendido los vecinos de Segoviela, porque la vida no es sólo sosiego, rutina y comodidad!

G. MANRIQUE DE LARA

Soria, Enero, 1930.

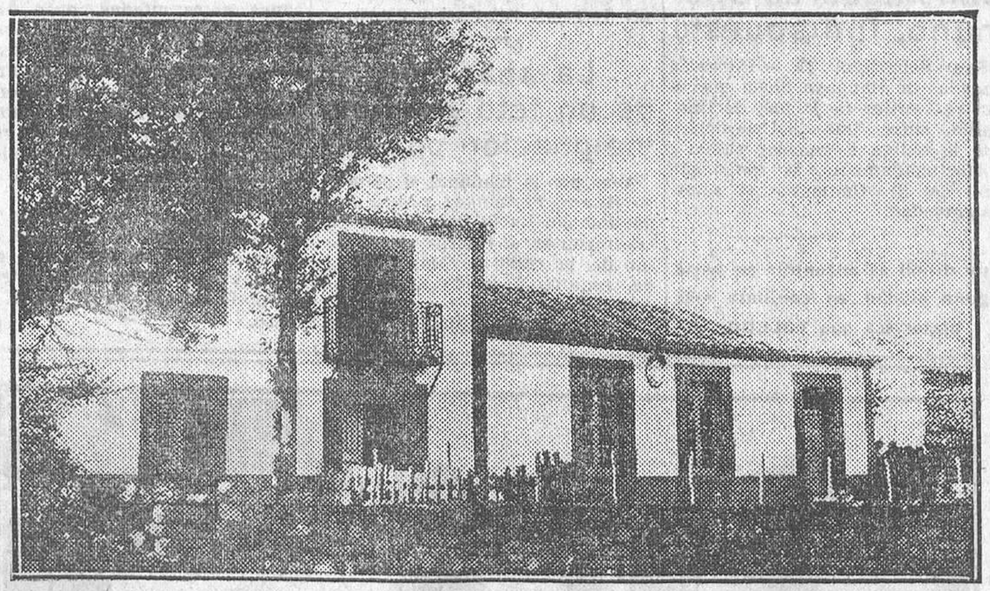

Escuela Nacional de Segoviela (Soria)

CIUDADES CATALANAS

GERONA

Desclot — principios del siglo XIV—contempla la ciudad de Gerona y nos advierte: «E devets saber que la ciutat de Girona és posada en un rescot qui és riba de una aygua, e ha nom Teer; e és murada en gir de lon mur e forts, que és bé antic; e sus alt, al cap de la ciutat, vers levant, és la sgleya de Santa Maria, qui és la seu major. E ala llats de la sgleya, vers migjorn, es lo palau del bisbe.» (Y debes saber que la ciudad de Gerona está situada en un rellano que se halla sobre un río que se llama Teer; y está amurallada de buen muro y fuertes que la circundan, muy antiguos; y en lo alto, al fin de la ciudad, hacia Levante, está la iglesia de Santa María, que es la sede mayor. Y a los lados de la iglesia, hacia el Mediodía, está el palacio del obispo.) Tal era, principios del siglo XIV, Gerona. Hoy no ha perdido ese carácter noble de ciudad amurallada de piedra dura y severa, que le imprime gesto medieval; ese aspecto de ciudad pétrea se conserva en parte y da a la capital catalana un aire singular y pintoresco de ruina, que se armoniza en suave conjunto urbano con su fisonomía moderna, que poco a poco se ensancha.

El río Onyar divide a Gerona en dos partes, como un París pequeño. La mayor es la más antigua y se levanta sobre la orilla derecha. La otra, en continuo crecimiento, ocupa el llano del Mercadal, sobre la orilla izquierda. La verdadera Gerona, la muy noble y muy leal, la excelentísima, es la primera. Ciudad de pórticos, reposada, quieta, en donde el tiempo se para y se dora con un sol lento que enciende las piedras antiguas. Hay bajo estos pórticos múltiples tiendas, en donde se vende un poco de todo, telas especialmente, paños, sedas, tejidos de oro y plata y «todas las demás cosas que son necesarias según la cualidad de las personas», según dice Roig i Jalpi en el siglo XVII, y «mantas peludas e inverosímiles cobertores», según Josep Carner, el gran poeta catalán de nuestros días.

Toda la vida de Gerona estuvo y está cobijada a la sombra de estos pórticos, refugio deleitable al atardecer, si la lluvia cae monótonamente; en las veladas del invierno, frías de tramontana, o por los mediodías, quemantes de sol, en el verano. Idilios provincianos, luchas electorales, partidas de dominó y tratos comerciales tras los vidrios de los cafés antiguos tienen este mismo escenario de pórticos. Santiago Rusiñol, que se ha pasado horas y horas en los cafés de los arcos de la Rambla de Gerona, dice que son arcos de media almendra, o más bien de cuarto de almendra, entre los cuales, «para goce de los ojos que saben mirar, no hay ni dos iguales». Y José Plá, uno de los más inquietos escritores con que hoy cuenta Cataluña, ha dicho con su estilo tan peculiar: «Estos arcos pesados, bajos, mofletudos y barrigones hacen un gran efecto... Y es curioso el ver que estos porches tan pesados y tan poco esbeltos no dan aire troglodítico a Gerona. Al contrario. Son quizás lo más ciudadano de la población, lo más humano, lo más fino, lo que se acerca más a nuestra sensibilidad trabajada.»

Gerona, como muchas ciudades de Cataluña, tiene, además de estos pórticos y de su vida nueva, una fuerte tradición cultural viva aun. Esta tradición, como la historia de la ciudad y sus problemas económicos actuales—toda su vida—, ha sido estudiada recientemente, en un libro lleno de erudición y de belleza, por el Sr. Carles Rahola. Consta este libro de dos volúmenes, que ha editado la Casa Barcino. Su mérito mayor es el de haber sabido, al estudiar los problemas históricos y actuales de Gerona, unir la vida de la ciudad a una corriente universal de todos los tiempos.

Libros así serían necesarios en España. Si cada ciudad importante de nuestra Península tuviese un historiador como Rahola, acabaríamos conociendo mejor este solar nuestro, que aún, como dijo Unamuno, nos duele.

JUAN CHABAS

Gerona, Enero, 1930.

ASTURIAS

Se ahorca en el piso de una mina

Oviedo, 17.—En el piso 12 de la mina «Cubrífera», propiedad de La Hullera Española, ahorcóse el herrero Ubaldo Sánchez García, de treinta y cinco años, casado, vecino de Los Heros, al lado de la oficina del jefe de capataces.

Se ignoran los motivos.

Un stádium capaz para 14.000 personas

En la sesión del Ayuntamiento se acordó ir a la construcción de un stádium municipal capaz para 14.000 personas.

Se presupuestó 400.000 pesetas para su construcción.

Choca un ciclista contra un automóvil y se fractura la base del cráneo

Una camioneta conducida por José Bairán Sarcia chocó en una curva en el pueblo de Valdefarrucos con el ciclista Francisco Alvarez, obrero de la Sociedad La Hullera Española, vecino de Villafranca, fracturándole la base del cráneo.

Murió instantáneamente.

ARAGON

Viaje de los médicos sevillanos

Zaragoza, 17.—Hoy marchan a Madrid los médicos sevillanos llegados de Barcelona. Visitaron el Colegio de Médicos, el Parque, el templo del Pilar, la Seo y principales monumentos. Fueron obsequiados con un banquete en el Centro Mercantil.

El presidente de la Federación Nacional, doctor Pérez Mateo, se propone dar las gracias al ministro de la Gobernación y al director general de Sanidad con motivo de la aprobación de los Estatutos de la Federación.

Muerta repentinamente

Teruel, 17.—En el pueblo de Cella, al regresar de los trabajos del campo José Hernández, se encontró en la cocina de su domicilio a su esposa, María Samitier, muerta a consecuencia de hemorragia cerebral.

Robo del cepillo de la iglesia

En el pueblo de Huesa del Común ha sido robado el cepillo de la iglesia parroquial. Por las averiguaciones hechas ha sido detenida, como presunta autora, la esposa del sacristán, Miguela Alcaide Mercadel.

Detenido por insultar al juez

En el pueblo de Monforte ha sido detenido Nicolás Lacasa Briz, que insultó y atropelló al juez municipal.

ALMERIA, la perla del Mediterráneo

CATALUNA

Se busca a un conocido industrial

Barcelona, 17.—En el Juzgado del distrito de la Concepción se ha presentado una denuncia en la que se da cuenta de la desaparición de un conocido industrial de esta ciudad, del que desde hace varios días no se tienen noticias, ignorándose por tanto su paradero. Aun cuando parece se trata de una cuestión familiar, se ha dicho por los pasillos del Juzgado que el motivo de la desaparición puede obedecer a cuestiones económicas.

La fiesta de los Tres Toms

Con gran brillantez y tiempo espléndido se ha celebrado esta mañana la tradicional fiesta de los Tres Toms, propia del día de San Antonio. Una cabalgata, formada por varias caballerías ricamente enjaezadas y varias carrozas acompañadas de guardias municipales de gran gala y una banda de música militar, abrieron marcha, recorriendo las principales calles de la ciudad. Esta tarde se celebraron banquetes, bailes y funciones de teatro.

Causa por falsedad

Ha comparecido ante la Sección primera José Ferrer y Concepción Ferrer, acusados del delito de falsedad por haber inscripto en el registro civil un niño como hijo legítimo de ambos, no siéndolo. El fiscal consideró que debía calificarse el delito de falsedad por imprudencia, condenándose a los procesados a la pena de seis meses, que no cumplirán por estar incluídos en el último indulto.

Fallece el niño que fué atropellado por una automóvil

En el Hospital Clínico ha fallecido el niño Francisco Tudela, que fué atropellado por un automóvil en Badalona.

Fallecimiento de otro herido

También ha fallecido el hombre que se encontró gravemente herido en la carretera de Mataró y que se supone fué atropellado por un automóvil que se dió a la fuga.

El Tribunal que juzgará a «Ricardito»

La vista de la causa que se sigue a «Ricardito» se celebrará, como ya anticipé, los días 13, 14 y 15 de Febrero. El Tribunal lo constituirá el de la Sección segunda, siendo ampliado hasta cinco magistrados, por pedir el fiscal treinta años de reclusión y el acusador privado la pena de muerte. El presidente del Tribunal lo será el magistrado D. Juan Amat.

Crisis de trabajo

Ha visitado al gobernador civil una Comisión de obreros sin trabajo para exponerle la triste situación en que se encuentran.

Atropellado por un automóvil

Joaquín Pomada fué atropellado en la calle de Sans por un automóvil que se dió a la fuga. Ingresó en el Hospital Clínico.

Mujer herida de una cuchillada

En la calle del Arco del Teatro fué herida de una cuchillada Magdalena Oliva, de treinta años.

La lesión le fué producida con un instrumento insisopunzante en el brazo izquierdo. Después de asistida en la Casa de socorro ingresó en el Hospital Clínico.

Banquete a los hermanos Quintero

Un grupo de escritores y artistas entre los cuales se encuentran Rusiñol, Borrás, Vives y Soldevilla, organizan un banquete, que se celebrará el martes próximo, en honor de los autores sevillanos hermanos Alvarez Quintero.

Ante el problema de los cambios

La Cámara del Comercio y de la Navegación, entre otros asuntos ha acordado, en sesión celebrada hoy, exponer al Gobierno su criterio sobre el problema de los cambios, proponiéndole los fines generales de una política económica que cree debiera seguirse para afianzar el signo monetario. La exposición de los mencionados organismos coincide con las opiniones expuestas en la reunión de entidades económicas celebrada en el Fomento del Trabajo.

Se trató también de la adopción de una fórmula financiera para la liquidación de la Exposición.

Dispara cinco tiros contra su esposa sin hacer blanco

A las seis y media de la tarde, al salir de la Exposición por la calle de Méjico Mariana Camacho, de treinta y cuatro años, empleada en los lavabos del certamen, acompañada de una hija de siete años, su esposo, José Estrada, de cuarenta y dos años, le disparó cinco tiros, sin que éstos hicieran blanco. José fué detenido por un guardia urbano, el cual le condujo a la Delegación. De aquí pasó al Juzgado. Se le acusa de homicidio frustrado.

La agredida declaró que hace treinta y ocho días se separó de su marido porque le hacía constantemente objeto de malos tratos.

José manifestó que Mariana le había abandonado hace treinta y ocho días y que él se vió obligado por este motivo a recluir tres hijos pequeños en la Casa de Ca-

Ministerio de Educación, Cultura y Deporte 2012

ridad. Añadió que creía que su esposa le era infiel.

Parece ser que José había intentado reanudar la vida matrimonial.

Dimite un Ayuntamiento

Comunican de Manresa que ha dimitido el Ayuntamiento de San Fructuoso de Bagés, a excepción del alcalde.

Nuevos Centros telefónicos

Carboneras, 17.—Hoy se ha celebrado la inauguración en este pueblo de un nuevo Centro telefónico interurbano.

Al acto asistieron las autoridades y numeroso público, que ha recibido con gran júbilo esta mejora.

De Navas de Tolosa y de Santa Elena comunican que han sido inaugurados también otros Centros telefónicos.

Vascongadas

Los mozos de Gorliz caben en un yate

Bilbao, 17. — En Gorliz, pequeño pueblo costero de Vizcaya, con motivo de la adquisición de un yate de recreo por el conocido armador Sr. Pinillos, de Cádiz, éste se fijó en Gorliz para contratar la tripulación del buque, la mayor parte de la cual será de dicho pueblo, y precisamente del barrio de Uresarance, donde no quedarán más que las mujeres, ancianos y niños, pues los 15 muchachos que contaba el barrio pasan a formar parte de la tripulación del yate. Durante estos días los muchachos mencionados se hallan en fiestas para celebrar la coincidencia que les permite trabajar unidos. En el contrato establecido entre el patrón y la tripulación se autoriza a ésta para llevar un acordeón para pasar lo mejor posible las veladas recordando la música de su tierra.

Gestiones para descubrir un suceso extraño

El juez del distrito del Hospital ha remitido a su colega de Vitoria las ropas y los objetos que pertenecían al cadáver de un individuo que fué hallado cerca de Portugalete hace cuatro años. Se supone que estos objetos pertenecen al mismo individuo que desapareció de Ulliberri Jáuregui (Alava), desaparición que dió lugar al encarcelamiento de Vicenta García y Paulino Sanz, acusados de haber asesinado a Ladislao Aldelanden, que así se llamaba el vecino de Ulliberri Jáuregui. En poder del individuo hallado muerto cerca de Portugalete, y al que le faltaba la mano derecha, como a Ladislao Aldelanden, se encontraron 90 pesetas y los objetos que ahora remite el juez del distrito del Hospital al Juzgado de Vitoria.

El embarrancamiento del «Indaucho»

La Compañía propietaria del vapor «Indaucho» comunica que, en efecto, dicho buque embarrancó en el canal de Bristol a la una de la tarde; pero que por sus propios medios pudo salir de aquella situación y dirigirse a Cardiff. La Compañía sabe que actualmente se encuentra descargando en aquel puerto y no tiene noticia de que haya ocurrido ningún accidente a bordo.

Se disipa el temor de una huelga de Artes Gráficas

Los patronos de Artes Gráficas firmaron el contrato de trabajo con los obreros, habiendo desaparecido el temor de la huelga anunciada para el lunes.

Se espera que sean atendidas otras reclamaciones que tienen presentadas los obreros.

Se anuncia la provisión de la plaza de director del Conservatorio

San Sebastián, 17.—La Permanente del Ayuntamiento acordó anunciar la provisión de la plaza de director del Conservatorio Municipal de Música, dotada con el sueldo de 6.000 pesetas.

Aprisionado entre dos topes

En la estación de Villafranca el obrero Santiago Irún, de diecinueve años, fué cogido entre los topes de dos vagones. Se encuentra en grave estado.

GALICIA

Asamblea de practicantes

La Coruña, 17.—La Asamblea de practicantes, que se ha reunido en esta ciudad, terminará el domingo sus trabajos. Tienen proyectado para ese día la celebración de una excursión al Sanatorio Labaca. La expedición será guiada por el prestigioso médico de La Coruña D. Enrique Hervada.

Para combatir la glosopeda

Ha llegado de Madrid el profesor de la Escuela de Veterinaria y funcionario del Laboratorio Municipal, D. Jesús Culebras, que viene a realizar ensayos de un producto holandés que se dice actúa de modo sorprendente en el tratamiento y profilaxis de la glosopeda. El ministro de Economía ha procurado varios miles de dosis de este medicamento, que el Sr. Culebras se propone aplicar en núcleos donde la epidemia de glosopeda ha adquirido desarrollo.

Delegado para la Asamblea del Secretariado

Ha salido para Madrid el presidente del Colegio de Secretariado local, D. Joaquín Martín Martínez, con objeto de asistir a la Asamblea que dichos organismos celebrarán a partir del próximo domingo.

El servicio meteorológico

El Ferrol, 17.—Se ha recibido en Capitanía general telegramas del Observatorio Central, comunicando se aproxima fuerte borrasca a las costas de Galicia. La autoridad de Marina circuló las oportunas órdenes, a fin de evitar en lo posible siniestro marítimo alguno. Por la Comandancia de Marina se ordenó cerrar el puerto, prohibiendo la salida de barcos pesqueros.

Para el monumento a Concepción Arenal

El Ayuntamiento acordó iniciar una subscripción popular para el monumento que se erigirá en Madrid a Concepción Arenal. También acordó secundar las gestiones para la atracción de forasteros de Barcelona, relativas con la comunicación directa entre Galicia y Barcelona.

Dos acorazados ingleses en Villagarcía

Villagarcía, 17.—En las primeras horas de la noche han entrado en este puerto los acorazados ingleses «Imperator of India» y «Malborough», pertenecientes a la tercera división de la escuadra del Atlántico.

Permanecerán en este puerto hasta el 4 de Febrero.

Desplaza cada uno 27.000 toneladas; teniendo 2.000 hombres de tripulación.

Inmediatamente de fondear fué a bordo el cónsul británico.

Mañana se cambiarán los saludos entre las autoridades locales y el almirante sir Houry H. Ripson, jefe de la escuadra.

Diplomáticos y turistas

Vigo, 17.—A bordo del transatlántico francés «Massilia», llegado procedente de América del Sur, que hizo escala hoy en Vigo, viajan el diplomático argentino Carlos Bolloni Shaw y el director del Instituto Pasteur de Buenos Aires, D. Juan María Brobín. Los dos se dirigen a París.

En el mismo buque viajan diez turistas argentinos, que van a realizar un viaje de recreo por Francia e Italia.

Luego visitarán Madrid, Sevilla y Barcelona.

Las averías del «Manuel Arnús»

Continúa fondeado en el puerto el transatlántico español «Manuel Arnús», reparando averías.

Estas no quedarán terminadas hasta mañana por la noche.

En seguida saldrá con rumbo a Nueva York.

La situación política

Regreso de D. Alfonso y de Primo de Rivera

Ayer mañana regresaron de Barcelona a Madrid D. Alfonso y Primo de Rivera.

España y el Banco Internacional de Pagos

A mediodía, Primo de Rivera manifestó que recibió por la mañana la visita del ministro de Instrucción pública, que le enteró de su viaje a Cádiz.

Después añadió:

«Recibí al ministro de Hacienda. Con él traté de un asunto de indudable importancia. Estamos él y yo celebrando estos días conferencias con París para enterarnos de las líneas esenciales del Banco Internacional de Reparaciones, que ahora se crea; de cómo va a marchar, de su funcionamiento, de su régimen y de todo aquello a que quedan obligados los que formen parte de él.

Queremos poseer debidamente todos estos datos y antecedentes para resolver con las necesarias pruebas si España ha de pertenecer a dicho Banco Internacional. La forma en que podemos hacerlo la estamos estudiando también.

En el Consejo de ministros que mañana hemos de celebrar en la Presidencia adoptaremos la resolución oportuna. En vista de todos esos antecedentes que hemos reunido y estamos reuniendo, decidiremos si España ha de pertenecer al Banco Internacional.»

El Patronato del Museo Naval

Ayer mañana, bajo la presidencia del ministro de Marina, señor García de los Reyes, ha celebrado su primera reunión el Patronato del Museo Naval.

Consejo

Esta tarde se reunirán los ministros en la Presidencia para celebrar Consejo.

MUSICA Y MUSICOS

La Orquesta Clásica

El segundo concierto de abono de la serie organizada por la Orquesta Clásica de Madrid se celebró ayer tarde en el teatro de la Comedia.

El maestro Saco del Valle, cumpliendo su propósito de compaginar en los programas el conocimiento de obras de los grandes clásicos, algo olvidadas, con las audiciones de obras modernas, de autores españoles y de autores extranjeros, ha elaborado un excelente programa para este segundo concierto de la Orquesta que tan acertadamente dirige.

La «Segunda Sinfonía, de Saint-Saëns; una «Gavota», de Mozart; «Minuetto», de Rameau; «Tamburin», de Gluck; «Tríptico Botticelliano», de Respighi; «Bocetos castellanos», de Conrado del Campo, y «El matrimonio secreto», obertura de Cimarosa, formaban este programa admirable y bien ponderado.

La «Segunda Sinfonía, de Saint-Saëns, se oye con gusto, a pesar de lo mucho que ha llovido en música desde que Saint-Saëns compuso sus mejores obras. Se ve siempre la ágil mano y el instinto musical y la inspiración en las obras de este autor. El público, muy complacido, ovacionó todos los tiempos, especialmente el poético *scherzo*, ingenuo y bucólico de carácter.

La «Gavota», de Mozart, es de lo más elegante y bello que hizo este genio de la música; el «Minuetto», de Rameau, muy delicado, y el «Tambourin», de Gluck, deliciosísimo; fueron todos aplaudidísimos.

El «Tríptico Botticelliano», de Respighi, para orquesta, con intervención de arpa, piano y celesta, tuvo un éxito, un verdadero éxito, de público, que aplaudió calurosamente los tres fragmentos. «La primavera» titúlase el primero, y es el más bello y característico. Sumamente descriptivo, fresco, lleno de aroma campestre, es un delicioso trozo musical. Los timbres pastoriles, los ritmos de danza antigua y de melodías griegas crean un ambiente pagano, bello y luminoso. Los otros dos trozos, «La adoración de los Reyes Magos» y «El nacimiento de Venus», están, como obra de estética y de belleza, mucho menos logrados. Dan la sensación de trasunto o derivación del primer trozo, «La primavera», como si las fórmulas se repitieran, pero con menos energía y carácter. De todas suertes, el intento que indican los dos títulos no queda resuelto. Es como una grata musicalidad; pero se espera la música, y apenas llega. Se aplaudió mucho el primer trozo, y todos valieron aplausos al director, a la orquesta y a los colaboradores en la ejecución: señorita Calvo, señor Quintero y Sr. Imaz.

Los «Bocetos castellanos», de Conrado del Campo, son una fuerte y lograda obra del notabilísimo compositor. Admirable el *scherzo* (segundo tiempo), por sus temas, giros, reminiscencias y gestos populares, admirablemente tejidos en la fuerte estructura. El último trozo tiene una preciosa y pintoresca «Danza de palillos», y todo él, como el conjunto de la obra, está lleno de bella y honda poesía y evocación.

Se ovacionó muy justamente la ejecución.

«El matrimonio secreto», de Cimarosa, bella obertura del tipo más ciertamente italiano de la buena época, muy justa y segura de ejecución, terminó el excelente concierto, con gran contento del auditorio.

M. H. BARROSO

Le explota el cañón de una escopeta

Zamora, 17.—En el pueblo de Aspariegos, Patricio del Río Alvarez, de cincuenta y tres años, al disparar sobre una pieza le reventó el cañón, destrozándole las manos.

Fué traído al hospital.

Don Miguel de Unamuno, indispuesto

San Sebastián, 17. — Personas llegadas de Hendaya dicen que el ilustre escritor D. Miguel de Unamuno sufre una indisposición que le obliga a guardar cama.

Afortunadamente, la indisposición del Sr. Unamuno no reviste gravedad.

Muy difícil es encontrar en parte alguna ciudad en conjunto más pintoresca que TOLEDO.

Calendario de LA LIBERTAD

18 de Enero de 1689

Nace Montesquieu, autor de «El espíritu de las leyes» y el precursor de los escritores de la Revolución

Carlos de Secondat, barón de La Bréde y de Montesquieu, no supo jamás lo que era necesidad, ni le angustió el problema de la vida ni sufrió los sinsabores de la lucha.

Montesquieu, descendiente de una ilustre familia de la aristocracia de la toga, nació rico, y rico continuó hasta que en 1755 murió rodeado de los suyos, admirado y querido de todos.

Pero aunque la vida de Montesquieu no tuviese emociones ni aventuras, y a pesar de que todo le inclinaba a la vida regalona del prócer y al pensar egoísta de quien se considera de más elevado origen que el resto de los mortales, el famoso escritor francés constituye una figura precursora de otras varias que, con sus escritos y con sus actos, prepararon la Revolución francesa.

El barón de Montesquieu, a quien la fortuna le halaga, desempeña algunos puestos en la Magistratura, pero como su vocación es la literatura, a ella se dedica con afán.

Sus obras principales son las «Cartas persas» y «El espíritu de las leyes». Notabilísimos son sus trabajos «Consideraciones sobre las causas de la grandeza y decadencia de los romanos» y su libro, bastante libre, «El templo de Gnido».

Montesquieu, con un temperamento demoledor, que sabe disfrazar en la corrección de la frase, arremete con política, religión y costumbres en forma tal que parece un anticipo de Voltaire y de Rousseau.

Régimen, creencias, política, nada escapa a su crítica mordaz y aplastante.

Si el siglo XVIII aprende de Voltaire a burlarse del pasado, a Montesquieu le debe conocer los títulos de la Humanidad, títulos que las revoluciones entierran entre los escombros de los privilegios, las castas y las mercedes.

Cuando habla de los obreros es para elogiar al obrero manual, que ennoblece, según su pensar.

La República es para él un Estado de perfección política, en cuyo porvenir cree, y a tal propósito estima que si Inglaterra supo organizar una Monarquía que, lejos de abrumar, parecía paternal a los súbditos, era absurdo que en Francia continuasen imperando el absolutismo y aun el despotismo.

Al hablar de la mujer defiende su igualdad de derechos respecto del hombre.

Hay en sus obras atisbos comunistas, y de él se puede decir, en suma, que así como Voltaire era el hombre de la libertad de pensar, el hombre de la tolerancia, él, Montesquieu, en sus «Cartas persas» y en su «Espíritu de las leyes», es el hombre de la libertad política.

ANTONIO DE LEZAMA

EN TETUAN DE LAS VICTORIAS

La aparición de un feto produce indignación popular

Ayer por la mañana, el panadero Hilario Fernández y una criada llamada Lucía San Martín encontraron en el interior de un solar de la calle de María Cristina, esquina a la de Aníbal, un envoltorio.

Desenvolvieron éste y vieron que oculto en unos trapos negros de tela de estameña había el cadáver de un niño.

Acto seguido se encaminaron al cuartel de la Guardia civil, donde dieron cuenta del hallazgo.

El sargento Sr. Valdés, acompañado del cabo Sánchez y del guardia José Bugallo, se personó en el lugar del macabro hallazgo y procedió a instruir las diligencias de rigor.

Al lugar del suceso acudió también el juez municipal de Chamartín de la Rosa, acompañado de un médico de la Casa de socorro. Este reconoció el cadáver.

Dictaminó que se trataba de un feto de término y exteriormente no presentaba señal alguna de violencia.

La Guardia civil practica investigaciones para dar con la persona o personas que depositaron el cadáver.

Con motivo del hallazgo se soliviantaron los ánimos de las mujeres del barrio, que hicieron duros comentarios sobre el caso.

Los asuntos de Marruecos

El residente francés, en Madrid

La llegada

Ayer mañana, a las nueve y cuarto en punto, llegó a Madrid el residente general francés en Marruecos, M. Lucien Saint. Con el ilustre huésped venía el teniente de navío monsieur Brun, y fué recibido en la estación del Norte por el encargado de Negocios de Francia, los secretarios de la Embajada, Sres. Decloux y Maingnon; el Sr. Bárcenas, director de la Sección de Marruecos de la Secretaría de Asuntos Exteriores, y el coronel Asensio.

También se hallaba en la estación el general Nogués, director general del Gabinete Militar de Intervención, quien se encontraba en la corte, adonde vino con el fin de recibir y acompañar al residente general.

Condujo la máquina del tren en que venía M. Lucien Saint el duque de Zaragoza.

Unas manifestaciones

En el hotel donde se hospeda, M. Lucien Saint habló con algunos periodistas. Manifestó que el objeto del viaje era visitar a don Alfonso y conferenciar con Primo de Rivera.

—Hablaremos — decía—de cuestiones que interesan a las zonas española y francesa en Marruecos, ya que la cordialidad y el afecto entre ambos países es cosa bien patente, y aquéllo interesa a Francia y a España por igual

Hoy visitará los Museos. Probablemente irá por la tarde a El Escorial, y el domingo visitará Toledo. La misma noche emprendera el viaje a Marruecos, acompañado por el general Nogués y el teniente Brun.

Almuerzo en Palacio

A la una de la tarde llegó a Palacio el residente francés, quien habló con D. Alfonso antes del almuerzo.

A la una y media llegó Primo de Rivera, quien dijo que llevaba a la firma unos decretos de puro trámite de Hacienda y otro de mera nomenclatura de la Dirección de Colonias y Marruecos.

El almuerzo, al que concurrieron varios palatinos además de las personas antes citadas, duró hasta las dos y cuarto.

Terminado el almuerzo, D. Alfonso, el alto residente de Francia y Primo de Rivera pasaron al salón de Columnas para fumar. Allí conversaron durante un rato. Poco después M. Saint abandonó el Alcázar, acompañado por las personas de su séquito.

Al rodearle en la puerta de Palacio los periodistas, les dijo que había sido una comida muy agradable y que había hecho entrega del obsequio que traía para D. Alfonso.

Preguntado acerca de si conferenciaría con el presidente del Consejo por la tarde, contestó que probablemente no lo haría hasta la noche.

Banquete en Relaciones exteriores

Por la noche, en el ministerio de Relaciones exteriores, se celebró la comida en honor de M. Lucien Saint.

Asistieron, además de M. Saint y del presidente del Consejo, el general francés M. Nogués, el teniente de navío M. Pran, el encargado de Negocios de Francia, M. Thierry, el teniente coronel M. Moulin, el capitán de fragata M. Delaye, agregado naval a la Embajada francesa; los ministros de Marina y de Ejército, general Sanjurjo, secretario de Asuntos exteriores, Sr. Palacios; el vicesecretario, Sr. Pla; el conde de Bailén, el coronel Asencio y el director de Marruecos y Colonias, Sr. Bárcenas.

Al final del banquete Primo de Rivera y el residente francés cambiaron frases de cordialidad y colaboración.

Lucien Saint conferenció después con el presidente del Consejo.

Al abandonar, de madrugada, la secretaría de Relaciones exteriores, el residente francés manifestó lo siguiente:

«Como yo esperaba, antes de venir a España, el Gobierno está animado de los mejores deseos para la obra de compenetración en las dos zonas, como actuación de humanidad y de justicia.

Hemos estado de acuerdo en todos los extremos a desarrollar.

Ya en Marruecos hablé con el general Jordana y allí cristalizó la coincidencia de criterios. Ahora, laboraremos más estrechamente para el establecimiento de la organización civil en ambas zonas.

Al pasar por Tetuán conferenciaré con el general Jordana y con varios financieros para tratar del desenvolvimiento de nuestros planes.»

Noticias de Africa

Supresión de Oficinas de Información

Tetuán, 17.— En cumplimiento del decreto publicado en el «Boletín Oficial» de Diciembre último, se han suprimido algunas Oficinas de Información.

Ha marchado a Melilla el coronel inspector de los servicios de Artillería, D. Leopoldo Gorostiza.

Los hebreos

Ha regresado a Larache la Comisión de una Comunidad israelita que había venido para solicitar del alto comisario algunas mejoras para los hebreos de Larache.

Monedas del tiempo de Beni Merin, rey de Granada

Un indígena de la cabila de Beni Ahmed encontró una cazuela con doscientas monedas de plata, de forma rectangular, del cuño de Beni Merin, que reinó en Granada.

Las monedas le han sido entregadas al coronel Sr. Capaz, quien las puso a disposición de la Alta comisaría.

Las monedas son iguales a otras que se hallaron hace tiempo, y tienen un valor de medio dirhem. Proceden, seguramente, de moros expulsados de España o huídos cuando la conquista de Granada por los Reyes Católicos.

Movimiento de jefes

La orden de la circunscripción inserta una sentida despedida al general Millán Astray por las fuerzas de su mando.

Marcharon a Ceuta muchos jefes y oficiales para asistir a la comida de despedida que se dará hoy a dicho general.

Frío en el Rif

Tetuán, 17.—El frío intenso que reina actualmente en las montañas del Rif da lugar a una verdadera invasión de jabalíes, especialmente en las regiones de Gomeras y Andjeras. Estos animales se aventuran hasta las proximidades de los aduares, y ayer, en la aldea de Beni Zeat, numerosos jabalíes hambrientos atacaron a una pastora, que fué destrozada por los animales antes de que se pudiera acudir en su auxilio.

Ha sido organizada una batida contra esta terrible plaga.

LA VIDA DEPORTIVA

BALOMPIE

Athlétic Club, 2; Concepción, 0

Daimiel, 17.—El Athlétic Club local venció al primer equipo Concepción F. C. de Ciudad Real por dos a cero.

Dimisión de la Directiva del Racing santanderino

Santander, 17.—Ha dimitido en pleno la Junta directiva del Racing de Santander por abrigar el convencimiento de que su actuación ha merecido acres censuras por parte de los socios del Club.

Hoy se ha celebrado una reunión de elementos federativos, a la que asistieron más de sesenta personalidades, con objeto de buscar una solución económica y deportiva ante la asamblea convocada.

Los partidos del Racing Vallecano

Orán, 17.—En Bel-Abbel jugó el Racing madrileño con el titular.

En el primer tiempo, el tanteo fué de dos a uno a favor de los locales; pero los racinguistas, en la segunda parte, hicieron un excelente juego y obtuvieron la victoria por cuatro a dos. Hoy y mañana domingo, jugarán en Orán.

El campeonato mundial

Montevideo, 17.—La F. I. F. A. comunica que el Comité organizador del campeonato mundial de fútbol ha aplazado hasta el 28 de Febrero la clausura de las inscripciones.

¿Irá España a Montevideo?

Montevideo, 17.—El presidente de la Asociación Uruguaya, señor Raúl Jude, ha sostenido una conferencia telefónica con el presidente de la Española, marqués de Someruelos, en la que se ha tratado de la participación de España en el campeonato mundial que se organiza en Montevideo.

El marqués de Someruelos aseguró al presidente de la Asociación Uruguaya que haría cuanto estuviera de su parte para que España mande un equipo que participe en el campeonato mundial.

HOCKEY

Campeonato regional

Hoy, a las tres de la tarde, en el antiguo campo de la Gimnástica se celebrará un partido de segunda vuelta del campeonato regional entre el Madrid y la Ferroviaria.

PUGILATO

Una nota de la Federación

«Se recuerda a todos los boxeadores, managers, organizadores, árbitros, cronometradores y voceadores profesionales que deben proveerse de la licencia correspondiente del año actual antes del 31 del corriente mes de Enero, teniendo en cuenta que a partir de esta fecha sufrirán un recargo del 50 por 100.

Los días hábiles para retirar estas licencias son: lunes, miércoles y viernes, de siete a nueve de la tarde, en el domicilio social, avenida de Pi y Margall, 18.»

Howard vence a Sybylli

Liverpool, 17.—El combate entre el poseedor del título de campeón europeo de pesos ligeros, Sybylli, y el inglés Howard, en el cual se disputaba ese campeonato, y en el que obtuvo la victoria el segundo de los citados boxeadores, se desarrolló en medio de la mayor expectación, siendo numerosísimo el número de asistentes al mismo.

El combate resultó, en conjunto, interesantísimo.

ALPINISMO

El tiempo en la Sierra

Servicio Meteorológico. Estación del Puerto de Navacerrada.

Viernes 17 de Enero, ocho mañana: tiempo despejado; temperatura, 4 grados sobre 0; sin viento; nieve en la carretera de La Granja y en las alturas. Los automóviles pueden subir hasta el Puerto de Navacerrada.

Albergue de la Fuenfría.—Cielo despejado; temperatura, 6 grados sobre 0.

Gacetillas

Primitiva-Ferroviaria

Domingo 19, a las once, en el campo del Unión, gran partido de campeonato, decisivo para clasificarse en el torneo de promoción.—**U.**

CONVOCATORIA

El Madrid convoca a todos los señores socios de dicho Club para la elección de presidente, acto que tendrá lugar el próximo día 1 de Febrero, de seis a nueve de la tarde, en la secretaría, calle de Caballero de Gracia, número 15.—**U.**

DESPUES DEL HOMENAJE AL ALCALDE DE ZALAMEA

Badajoz, 17.—Ha comenzado el regreso a sus puntos de residencia de las autoridades, escritores e invitados a las fiestas de homenaje al alcalde de Zalamea.

En el Ayuntamiento se celebró la anunciada recepción. También se verificó la manifestación, a la que acudió el pueblo entero y gran número de personas de los pueblos colindantes. Figuraban en la manifestación, a cuyo frente iba una banda de música, las autoridades y los invitados, que se dirigieron a la casa de Pedro Crespo.

Se recorrieron las habitaciones del inmueble, y los invitados examinaron la viga donde fué colgado el capitán.

El redactor de La LIBERTAD Antonio de la Villa pronunció un discurso y propuso que se levantase un monumento en recuerdo del alcalde de Zalamea. También hicieron uso de la palabra el alcalde de Badajoz y el vicepresidente de la Diputación, Sr. Saavedra.

El gobernador exaltó la figura de Pedro Crespo, proponiendo que la casa de éste sea adquirida por el Ayuntamiento, y que se otorgue el título de alcalde honorario a Ricardo Calvo, a quien también propone para la cruz de Beneficencia. Ricardo Calvo, emocionadísimo, proclamó el valor espiritual del alcalde de Zalamea, inmortalizado por Calderón, aplaudiendo la actitud de este pueblo, a quien agradece las manifestaciones de cariño de que le ha hecho objeto.

Ulloa y San José recitaron poesías, y después del banquete se pidió a Eugenio Hermoso que modelara la figura del alcalde Pedro Crespo.

Luego, en el teatro, volvió a representarse el drama inmortal, y por la noche se puso en escena «La vida es sueño».

Se ha buscado un tipo de muchacha extremeña que sirviera al escultor Eugenio Hermoso para modelar un tipo puramente extremeño, eligiéndose a una bellísima muchacha.

Ricardo Calvo llegará a Badajoz en breve, y dará algunas funciones en el teatro López de Ayala, continuando luego su viaje a Lisboa.

El Juzgado de Chamartín examinando el cadáver de un niño de nueve meses, encontrado ayer en Tetuán de las Victorias (Fot. Alfonso)

MALLORCA, la perla del Mediterráneo.

Ministerio de Educación, Cultura y Deporte 2012

EL ARTE CINEMATOGRAFICO

LA PANTALLA CRECE

EL CINE A TODO ESCENARIO

He aquí la noticia más importante de cuantas actualmente registra la Prensa profesional americana:

«Indiscutiblemente, la nota de más avance en el constante progreso cinematográfico es la que acaba de dar William Fox con sus «Grandeur Pictures». El público y la crítica, con rara unanimidad, las recibieron con efusivos aplausos, reconociendo todos que se ha llegado a una perfecta magnificencia artística. Las «Grandeur Pictures» nos ofrecen las más modernas películas habladas, cantadas y bailadas, con todas las complementarias sonoridades y efectos musicales, en una pantalla que ocupa totalmente el escenario, por grande que éste sea. Nos brindan así conjuntos maravillosos, no sospechados hasta ahora, y con una ilusión estereoscópica insólita. ¿Qué más pudiera desearse?

Hace algunos años, muy pocos, vimos por primera vez proyecciones cinematográficas a gran tamaño, debidas a un director alemán. Pero aquello no fué más que un ensayo, del que ya nadie se acordaba. Y recientemente la Casa Paramount nos mostró algunas pruebas de su «Magnafilm», a todo escenario también, pero silenciosas. Las «Grandeur Pictures» son parlantes y con todos los múltiples sonidos complementarios.

Entre las diversas producciones exhibidas por Fox figuraron: las Cataratas del Niágara, panorámicamente admiradas, que parecían una asombrosa realidad; un juego de «base-ball», visto en conjunto y sin que se pierda ni el menor detalle; la entrada del «Leviathan» en la bahía de Nueva York, maniobrando entero ante nuestros ojos; un partido de «tennis», un viaje en ferrocarril, los cadetes de «West Point» en su campo, y, por si todo esto fuera poco, las «Follies de 1929», en deslumbradora exposición.

Después de ver las «Grandeur Pictures», ¿podremos acostumbrarnos a seguir viendo las películas de las viejas pantallas? Seguramente, no. Dentro de muy poco tiempo no habrá más cine que el de pantalla a todo escenario. Y, por supuesto, parlante y musical.

La Paramount perfeccionará su «Magnafilm», y Warner hará lo mismo con su «Technicolor». No habrá espectáculo teatral que aventaje al cinematográfico que ya está en palpitante perspectiva. Con la circunstancia favorable y decisiva de que en una sola película se pueden reunir centenares de elementos, de los que sería imposible disponer «a diario» sobre el escenario de un teatro corriente. La «Hollywood Revue», con sus 25 estrellas de primera magnitud, sólo pudo hacerse en el cine. En el teatro no hubiera podido encontrarse empresario capaz de ofrecer juntas a todas aquéllas ni público que lo pagara.

William Fox ha revolucionado el arte cinematográfico.»

UNA ESCENA DE LA NUEVA PELICULA ESPAÑOLA «EL FATAL DOMINIO», QUE PRONTO SE ESTRENARA EN LOS CINES MADRID Y SAN CARLOS

«Fatal dominio», una película española que será mundial.

Vea «Fatal dominio» para evitar posibles desdichas.

Vea «Fatal dominio» y nadie tendrá predominio sobre usted.

«Fatal dominio», película española de intensa emoción.

DENTRO DE MUY POCOS DIAS EL MAYOR ACONTECIMIENTO CINEMATOGRAFICO, ESTRENO EN

Real Cinema

EL LOCO CANTOR

por AL JOLSON

LOS ARTISTAS ASOCIADOS

ANTONIO DE LA OSA GERENTE EN MADRID

Ha sido nombrado director de la sucursal de Madrid de la importante marca cinematográfica americana Los Artistas Asociados nuestro querido amigo D. Antonio de la Osa y Gálvez, gerente de la Empresa de publicidad que lleva su nombre.

Don Antonio de la Osa y Gálvez

Las condiciones de inteligencia y laboriosidad de De la Osa nos permiten augurar un notable incremento en la expansión de la citada marca.

Felicitamos por igual a nuestro buen amigo Antonio de la Osa y al Sr. Guit, gerente de Los Artistas Asociados en la central de Barcelona, por el acierto que el nombramiento del nuevo director de Madrid supone.

NANCY CARROL Y RICHARD ARLEN EN LA PELICULA PARAMOUNT, «MANNHATTAN COCKTAILL», QUE SE PROYECTA EN EL PALACIO DE LA MUSICA

«Fatal dominio», una gran película española sin españoladas.

«Fatal dominio», película española muda que hace sentir.

«Fatal dominio», una película española verdad.

«Fatal dominio», película todo arte, belleza, realismo, emoción...

EL CINE TEATRO

UN ESPECTACULO SIN IGUAL

Para que nuestros lectores juzguen los avances que rápidamente logra el cine sonoro, reproducimos la crítica de Ariza, uno de los más competentes escritores de cinematografía de Norteamérica, escrita con ocasión de la prueba de «Hollywood Revue», película de un género análogo a la ya conocida en Madrid «Follies 1929».

«La película sonora suprema.

Por lo pronto, carece de argumento. ¡Y de diálogo! En cambio, posee todos los condimentos indispensables para agradar: desde la pantomima burda que encante a las galerías hasta los conjuntos de baile que regocijan al público selecto, y desde las canciones sentimentales, para personas románticas, hasta el más efervescente de los «jazzes», delicia de la moderna juventud.

Apenas asoma el cine sonoro y ya sobresale sobre el teatro hasta en el terreno donde éste predominaba. Hermida apuntó que las voces se escuchan mejor, durante las canciones y sea cual fuere el asiento que el espectador ocupe, cuando vienen desde la pantalla. Y ahora vemos en esta cinta a todas las participantes de los conjuntos de baile con la misma claridad y con muchísimos más detalles que si actuasen en las tablas.

Además, el cine sonoro tiene un recurso con que no cuenta el teatro: la cámara, que al variar los puntos de vista y los ángulos de fotografía, muestra los grupos en diferente posición y añade belleza y arte a todas las perspectivas.

Esas ventajas y otras numerosísimas se han explotado en esta producción. Los trucos de fotografía no se limitan a doble exposición (que permite el juego de imágenes, de modo que los intérpretes se empequeñecen y se agrandan a voluntad en proporción con el resto del escenario), sino que van hasta la exposición en negativo—los negros en blanco y los blancos en negro—durante un conjunto coreográfico, que así sale original, precioso y exclusivamente cinematográfico. Pero no sólo se ufana de esos contrastes la película: hay varias lindas escenas en color.

Los intérpretes, lo más granado del «elenco» de M. G. M., desde Norma Shearer y John Gilbert hasta Laurel y Harding. Bessie Love se lleva la palma. Esa muchacha se hace cada día más trabajadora y más simpática. Buster Keaton colabora con un baile grotesco y extraordinario. Marion Davies canta, y muy bien por cierto, durante una atractiva danza militar en que ella zapatea también sobre un tambor gigantesco. Joan Crawford canta y baila un aire de charlestón. Y el grupo de muchachas guapas que integran el «ballet» es positivamente superior.

Se da a esta reseña importancia especial, aun tratándose de una película que tendrá que ser mutilada cuando se envíe al Extranjero (pues posee varios centenares de metros de charla en inglés), porque su mérito está por encima de las limitaciones del lenguaje. Si «La melodía de Broadway» hace furor en la América del Sur, ésta, que tiene un mínimo de palabrería y una suma enorme de música, bailes y canciones, ha de sobrepasarla en popularidad dentro y fuera del país.—*Ariza.*»

Vea «Fatal dominio» y será usted siempre dueño de sí mismo.

AUN ES PRONTO

JOHN GILBERT NO SE DIVORCIA P.R AHORA

Acaban de regresar a Hollywood los esposos Ina Claire y John Gilbert, que fueron a pasar su luna de miel a Europa.

Mientras se hallaban en París se habló allí de que había surgido una disputa entre los dos y que probablemente sobrevendría una ruptura.

La gente estaba encantada de tener un plato tan sabroso de conversación y de escándalo. ¡Figúrense: apenas unas semanas de casados y ya queriendo irse cada uno por su lado! Hasta se llegó a insinuar que Gilbert estuviera quizá pensando en que el paso que había dado no era el que él, en el fondo, quería. En fin, los comentarios fueron truculentos, y un edificio caprichoso se edificó sobre el rumor.

Todo eso se ha venido abajo. No hay nada de lo que corrió como polvorín encendido por toda la comarca de los mentideros favoritos. Ina Claire y John Gilbert regresaron enamorados, felices y con los corazones y las mentes listas para una obra en común, que les ha de añadir más coronas de popularidad y de aureola en un porvenir bien cercano.

EL ESTRENO DE «EL WIKING»

Una cinta en colores naturales

El lunes próximo será presentada en el cine del Callao la primer película impresionada en colores naturales obtenidos mediante la fotografía directa.

Hasta ahora conocíamos cintas

CINE SAN MIGUEL

El LUNES 20, la grandiosa versión sonora de

LOS 4 DIABLOS

obra del coloso del cine Murnau, interpretada por Janet Gaynor, Charles Morton, Barry Norton, Nancy Drexel, Farrell Mc. Donald y Mary Duncan

Film sonoro Titán Fox

BRIGITTE HELM Y PAUL WAGENER EN LA SELECCION GAUMONT DIAMANTE AZUL, «MANDRAGORA»

LA PRODUCCION NACIONAL

«El fatal dominio»

Muy pronto se estrenará en los cines Madrid y San Carlos la película española «El fatal dominio», de la que es editor y director el Sr. Beringola.

En «El fatal dominio» figuran Mary Sol Lacy, Gabriel Barrios y el niño Paquito Casares.

Tanto de la película como de la labor de los intérpretes tenemos las mejores referencias.

«Esperanza»

Ha sido terminado el copión de la nueva película nacional «Esperanza».

Según nuestros informes, esta producción es un drama de costumbres andaluzas, en el que son primeras partes la «estrella» española Elisa Ruiz Romero (Romerito), Manolo San Germán y «Xuindos».

«Fatal dominio», próximamente en los cines San Carlos y Madrid.

Estadística interesante

Cómo se distribuye el producto de las películas

Un diario cinematográfico da los siguiente datos respecto al rendimiento que dejan en el Extranjero las películas norteamericanas:

En países de habla inglesa, 50 por 100. En naciones de habla española, 15 1/2 por 100. En Alemania y sus dependencias, 9 1/2 por 100. Donde se habla portugués, 6,79 por 100. Donde predomina el francés, 6,49 por 100. En regiones en que se impone el italiano, 3,56 por 100, que es casi lo mismo que dejan los escandinavos y los japoneses. En último lugar vienen los que se entienden en holandés (si es que se entienden, porque su lengua parece indescifrable) con 1,55 por 100.

TODOS LOS DIAS

Real Cinema

La chica de la suerte

COMEDIA SONORA METRO GOLDWYN

por NORMA SHEARER

COMPLETAN EL PROGRAMA LA REVISTA SONORA

Metrótone

LA PELICULA COMICA SONORA

El terror de la pandilla

Y LA ATRACCION MUSICAL

Orquesta de saxofón

El LUNES próximo en el aristocrático CALLAO

Estreno de la grandiosa superproducción

EL VIKING

película sonora y en colores naturales totalmente, por PAULINE STERKE y DONALD CRISP

Producción Metro Goldwyn Mayer

PAULINA STARKE, HEROINA DE «WIKING», SUPERPRODUCCION METRO GOLDWYN SONORA Y EN COLORES NATURALES, QUE SE ESTRENA EL LUNES EN EL CALLAO

Ministerio de Educación, Cultura y Deporte 2012

con algunas escenas en tecnicolor, y esperábamos que el procedimiento fuese perfeccionado y ampliado. «El Wiking», realizada por la Metro Goldwyn, lo está totalmente en el mismo color que las escenas tenían al ser reproducidas por la cámara del operador.

«El Wiking» tiene un asunto epopéyico que se presta a lo espectacular de un modo extraordinario. La leyenda de la aventura transatlántica de los corsarios dinamarqueses, según la cual los Wiking llegaron en el siglo X hasta el Nuevo Mundo, sirve de base a un poema cinematográfico de una grandeza espectacular que para hallar precedentes hay que recordar «Ben-Hur».

Por todo se espera con verdadera expectación el estreno de la cinta que indudablemente marca una nueva conquista del cine.

ADAPTANDOSE

LAS "ESTRELLAS" Y EL FILM SONORO

Se están renovando muchos valores conocidos de la pantalla en su nueva modalidad. Ahí tenemos a Ruth Roland, que vuelve al cine después de una ausencia grande, que ya parecía una retirada completa. Otra que vuelve es Blanche Sweer y otra Mae Murray. También acaba de llegar a Hollywood Lillian Gish, de quien se dice que posee una voz magnífica para ser registrada por el micrófono mixtificador y temido.

La Gish se pasó hace algunos años una larga temporada en Nueva York estudiando seriamente el arte de la dicción dramática, y, por lo tanto, está perfectamente preparada para actuar en las películas sonoras con grandes probabilidades de éxito. Por cierto que su primera película hablada le dará la oportunidad de representar otro papel distinto al tradicional de ingenua con que triunfó en muchas cintas silenciosas. Nadie conocerá a aquella muchachita sensible y desgraciada en la «Princesa del Cisne», que es como se llama la película en que va a tomar parte.

*

Dolores del Río fué una de las primeras estrellas que inauguró la costumbre de cantar en conciertos difundidos por el radio, y para grabar discos de gramófono también, mucho antes de que se le ocurriera a la hermandad Warner iniciar esta era de sonidos, que nos trae locos a más de cuatro.

Dolores sabe varios idiomas, y canta canciones de diversos países con gran gusto y refinamiento. Se espera con ansia, pues, que el nuevo vehículo o módulo del arte silencioso antaño le dé una oportunidad para desplegar sus talentos, que sin duda alguna han de añadir nuevos lauros a los ya conquistados en múltiples ocasiones.

La última película en que aparece la bella mejicanita es la versión silenciosa de la «Evangelina», de Longfellow, en que está ella muy bien, como siempre.

A propósito de la estrella mejicana, se dice que Edwin Carewe, que, según se dice, fué uno de los descubridores de Dolores del Río, y que dirigió a la estrella en varias de sus buenas películas, acaba de vender la parte que tenía en el contrato con aquélla a varios funcionarios de la Empresa United Artists, en la suma de 500.000 dólares.

*

Hay todavía algunos actores del cine que no quieren dar su brazo a torcer en lo que se refiere a la película sonora. El principal es Charlie Chaplin. Nadie sabe ni puede vaticinar si al fin se decidirá algún día a hacer alguna cinta hablada. Por el momento es completamente contrario a ellas. Para él, el cine es un espectáculo pariente de la pantomima, y no puede concebir que se introduzca sonido alguno a lo que da la ilusión completa por medio de imágenes movidas y nada más.

Uno de los comediantes más conocidos, Harold Lloyd, está dando los últimos toques a una de sus obras recientes en que inaugurará su representación hablada y sonora. Norma Talmadge es otra de las incógnitas, que no se sabe aún cómo desempeñará su nuevo papel en este trastorno de los valores que ha sido el advenimiento del cine sonoro.

Lon Chaney no se ha rendido a la moda. Parece que no aparecerá en ninguna película hasta que no vea claro en este maremagnum que es ahora el campo del cine, en el que tanta reputación está naufragando o a punto de naufragar.

NOTICIAS

Sociedad de Vecinos de la Colonia del Pinar de la Paloma.—Esta Sociedad se reunirá en junta general ordinaria mañana domingo, a las cinco de la tarde, en su domicilio social, Dorotea Benaches, 7, principal, para tratar el siguiente orden del día: Lectura del acta anterior. Examen y aprobación de las cuentas. Gestiones de la Directiva sobre la fuente y la escuela. Preguntas y proposiciones de los socios. Elección de cargos: Vicepresidente, secretario, vocales segundo y cuarto, que cesan reglamentariamente; contador y vocal tercero, por dimisión.—La Directiva.

Reparto de cocidos.—El conocido industrial D. Jesús Rodríguez (Guerrita Chico) regalará a los pobres de Madrid trescientos cocidos en especie el día 23 del actual, siguiendo así la tradicional costumbre por él establecida hace diecisiete años. El reparto se verificará en su establecimiento, Ternera, 6, estando invitadas las autoridades y bellas artistas.

Varias personalidades han prometido a Guerrita ayudarle en esta empresa, por lo cual, de seguro será aumentado el donativo a los necesitados.

Los empleados.—En la Unión de Empleados de Oficinas y Despachos (Bolsa, 10, segundo) disertará mañana domingo, a las once y media de la mañana, D. Antonio Fabra Ribas sobre «El gobierno de los hombres y la administración de las cosas».

Esta conferencia, como las anteriores, será pública.

Lyceum.—Hoy sábado, a las siete de la tarde, dará una conferencia doña Benita Asas Manterola con el tema «Panorama escolar».

Conferencia del Sr. Larroque.—Mañana domingo, a las siete de la tarde, el doctor argentino don Benjamín Larroque, que accidentalmente se encuentra en esta corte, dará una conferencia en el salón de Exposiciones de Bellas Artes, disertando sobre el tema «La belleza de la espalda en el arte».

La entrada de personas ajenas a la Sociedad será por invitación.

Maestros reformadores de calzados.—Esta Sociedad celebrará junta general extraordinaria que se celebrará el día 22 del corriente, a las diez de la noche, en su domicilio social, Barco, 32, con el fin de dar a conocer el programa que se está organizando y los trabajos que están realizando las Comisiones para la reorganización del gremio en general.

Empleados y Obreros del Ramo de la Madera.—El Montepío del Ramo celebrará junta general ordinaria en su domicilio social, Augusto Figueroa, 31 y 33, hoy sábado, a las nueve de la noche, bajo el siguiente orden del día: Lectura y aprobación del acta anterior. Lectura y aprobación de cuentas del cuarto trimestre de 1929. Gestión de la Junta directiva. Proposiciones de la misma. Gestión, Comisión juguetes. Ruegos y preguntas. Proposiciones de los asociados. Elección de cargos.

Círculo Recreativo Ferroviario.—Esta entidad celebrará hoy sábado, de diez de la noche a una de la madrugada, y mañana domingo, de cinco de la tarde a nueve de la noche, dos grandes bailes familiares en su domicilio, Arenal, 26, siendo precisa la presentación del carnet de identidad para asistir a los mismos. Las señoras deberán ser acompañadas por socios o mediante invitación.

Exposición de carteles.—Hoy sábado, a las siete y media de la tarde, se inaugurará en el Círculo de la Unión Mercantil una Exposición de bocetos de carteles comerciales de Germán Horacio.

El referido acto tendrá lugar en el vestíbulo del Círculo.

La Exposición quedará abierta hasta el día 5 de Febrero y podrá visitarse de seis de la tarde a nueve de la noche.

«Heraldo Nacional».—El órgano del secretariado municipal español «Heraldo Nacional», que fundó el actual secretario de la Diputación de Lérida, el doctor Moix, desde el presente mes de Enero se ha transformado convenientemente, siendo un diario más que compartirá con sus colegas españoles el sentir y expresión de la vida nacional, acusando en sus columnas cuanto especialmente afecte y beneficie a la simpática clase del secretariado español.

El cargo de redactor-jefe en Madrid ha sido discernido a favor de D. Ricardo Vega de la Torre, funcionario versado en varias disciplinas y muy austero en el cumplimiento de su deber.

Casa de Toledo.—Se pone en conocimiento de los toledanos que mañana domingo, a las cinco y media en punto de la tarde, se celebrará una reunión en la Casa del Estudiante, calle Mayor, 1, para elección de la Directiva y aprobación del reglamento, si hay tiempo.

Ya se ha empezado a recibir adhesiones de particulares y entidades de la provincia, y el anuncio de que se adherirán varios Ayuntamientos, pues la idea de la Casa de Toledo ha despertado gran entusiasmo en todas partes.

Los poseedores de marcos.—Se convoca a junta general ordinaria, que se celebrará en el salón de actos del domicilio social, Augusto Figueroa, 31 y 33, mañana domingo, a las once de la mañana.

Centro de Hijos de Madrid

Bailes de Carnaval

Habiendo dado principio las obras de reforma del domicilio social, ampliando el local para mayor capacidad de los socios y de la juventud, dotando al personal de nuevos uniformes, renovando el mobiliario y las instalaciones anticuadas, para que sea el Centro de Hijos de de Madrid uno de los mejores de la corte en elegancia, comodidades y confort, teniendo su biblioteca periódicos de todas las provincias y del extranjero, y acordando celebrar sus tradicionales bailes de máscaras, a beneficio de la Casa de Estudios, en el teatro de la Zarzuela, con la colaboración de compositores musicales de mayor fama—entre ellos el maestro Alonso—, que han ofrecido estrenar números, y con la asistencia de las principales artistas de algunos teatros, que formarán la orquesta e intervendrán en el espectáculo, así como acudirán las señoritas que se presentaron al Concurso de Belleza y las de los talleres y almacenes que intervinieron en la memorable Fiesta de la Mantilla, y muchos alicientes que en su tiempo se irán dando a conocer, incluso valiosos y artísticos regalos, se advierte a los señores que formaron parte del Centro de Hijos de Madrid que pueden solicitar su reingreso, con los derechos adquiridos y disfrutar del descuento de los billetes, como igualmente este último efecto los que se interesen por Madrid y durante el presente mes y venidero de Febrero, ya que a partir del 1 de Marzo se establecerá la cuota de ingreso de cien pesetas, en virtud de las numerosas peticiones que se reciben y por cuya causa la cuota mensual se ha reducido.

Bailes familiares

Esta Sociedad celebrará hoy sábado, a las diez y media de la noche, y mañana domingo, a las cinco de la tarde, en su salón de la Puerta del Sol, dos bailes familiares, a los que pueden asistir los señores socios acompañados de sus familias, siendo condición indispensable la presentación del carnet de socio.

FACULTAD DE DERECHO

Fundación del doctor Montalbán

Por acuerdo del Claustro de profesores de esta Facultad se anuncian, con cargo a la Fundación del doctor Montalbán, los siguientes premios y beca en la forma que a continuación se expresa:

Primero. Tres premios de 1.500 pesetas cada uno con destino a alumnos que justifiquen pobreza, pudiendo aspirar a ellos, mediante oposición, los alumnos de esta Facultad que durante el curso académico inmediatamente anterior hayan concluido los estudios del periodo de la licenciatura en esta Universidad y que además hayan sido aprobados hasta el 31 de Diciembre de 1929 en los ejercicios del grado de licenciado, habiendo obtenido la nota de sobresaliente en la mayor parte de las asignaturas de la carrera, así como la misma nota en la reválida.

Los aspirantes justificarán su pobreza y la de sus padres ante la Junta de profesores de esta Facultad, quedando ésta autorizada para hacer en cada caso la oportuna declaración a los efectos de la admisión a los premios, con vista de los documentos y justificaciones que para ello se presenten, como son certificación expedida por la Delegación de Hacienda de la provincia en que el solicitante y sus padres tengan su domicilio y su vecindad.

Segundo. Dos premios de 1.500 pesetas cada uno, sin justificación de pobreza, pudiendo aspirar a ellos, mediante oposición, para los que hayan concluido su carrera en cualquiera de los dos cursos anteriores y hayan obtenido la nota de sobresaliente en la mayor parte de las asignaturas de la carrera y con igual calificación en los ejercicios de la reválida.

Los alumnos que obtengan premio de la Fundación Montalbán no serán admitidos a la oposición al premio extraordinario, y los que hayan obtenido éste no se les admitirá a la de los premios Montalbán.

Tercero. Una beca de 2.500 pesetas, con destino a alumnos pobres que cursen sus estudios en la Facultad de Derecho de Madrid. La justificación de pobreza lo harán en la misma forma que los de los premios anteriores.

Las solicitudes documentadas de premios y beca, dirigidas al excelentísimo señor decano de esta Facultad, se presentarán en la Secretaría de la misma dentro del plazo improrrogable de veinte días, contados desde la publicación del presente anuncio en la «Gaceta de Madrid», siendo de advertir que a los aspirantes a los premios no les será obstáculo la circunstancia de que hayan satisfecho los derechos del grado ni la de que se les haya expedido el título.

El número del teléfono de LA LIBERTAD es el 16.428

CORONAS PLANTAS Y FLORES
RUBIO, 3, Concepción Jerónima, 3

COMUNICACIONES

CORREOS

Personal técnico

Vacantes en Administraciones principales y centrales y Estafetas que no tienen peticionarios:

Alicante, una de auxiliar; Avila, una de auxiliar; Cádiz, una de oficial y otra de auxiliar; Cuenca, dos de oficial; Granada, dos de auxiliar; Huelva, dos de oficial; Orense, una de auxiliar; Palencia, tres de oficial; Santa Cruz de Tenerife, una de oficial; Soria, dos de auxiliar; Toledo, una de auxiliar; Zamora, una de auxiliar; Reus, una de oficial; Vigo, una de oficial; Sevilla, cinco de oficial; Algeciras, una de oficial; Astorga, dos de oficial; Avilés, una de oficial; Ayamonte, una de oficial; Azuaga, una de oficial; Estella, una de oficial; El Ferrol, tres de oficial; Guadix, una de oficial; Infantes, una de oficial; La Línea, una de oficial; La Encina, de administrador; Loja, una de oficial; Llerena, dos de oficial; Mataró, una de oficial; Medina del Campo, dos de oficial; Puerto de la Luz, una de oficial; Sahagún, una de oficial; San Fernando, una de oficial; Tarrasa, una de oficial; Vich, dos de oficial; Villagarcía de Arosa, una de oficial; Becerreá, de administrador, Belmonte (Oviedo), de administrador; Boal, de administrador; Bobadilla, de administrador y una de oficial; Espelúy, de administrador; Gallarta, de administrador; Murias de Paredes, de administrador; Ripoll, de administrador; Vergara, de administrador; Villada, de administrador; Valoria la Buena, de administrador.

Carteros rurales y peatones

Se admiten las dimisiones de once carteros y peatones y se da de baja, por no posesionarse en el plazo reglamentario, a ochenta carteros y peatones.

Baja provisional por pase a servicio militar de los carteros don José Luis González Chávarri, de San Miguel (Vizcaya), y D. José Yebra Parladoiro, de Corullón (León).

Carteros urbanos

Se concede licencia de quince días al principal D. Francisco Suela Fernández, al de primera clase D. Calixto Zamora Burgueño y al de tercera clase D. Manuel Casas Romero, los primeros del Correo Central, y el último de Bilbao.

Falleció el cartero de segunda de Montijo (Badajoz) D. Luis Concepción Torres.

Licencia de quince días al cartero de primera de Melilla don Juan Orihuela Téllez.

TELEGRAFOS

Se convoca concurso para proveer dos plazas de subjefes de líneas en la Jefatura de la red, dotadas con 2.500 pesetas de gratificación. Las solicitudes deben presentarse antes del día 31 del corriente, y las condiciones son las mismas que en los últimos concursos análogos.

Personal subalterno: Repartidores

Ascienden a repartidores de Telégrafos, con el haber anual de 3.000 pesetas y antigüedad de 1 del corriente mes, D. Fernando Muñoz y Olivert, D. Francisco Sánchez y Millán, D. Manuel Albizuri y Zubizarreta, D. Francisco López Coello, D. Alberto Eizaguirre y Olano, que no cubre plaza por hallarse excedente; don Manuel Méndez y Solano, D. Desiderio Melendo y Aranda, don Carlos Moreno y Martín, D. José Miguel Sánchez y Pérez, D. Cesáreo M. Rodríguez y Alvarez y D. Miguel Herrera y Cano. A repartidores de Telégrafos, con el haber anual de 2.500 pesetas y la misma antigüedad de 1 del actual, D. Pedro de Diego y Berrocal, D. Antonio García y Hernández, D. Antonio Patiño y Pita, D. Domingo Basora y Banús, don Julián Rodríguez y Pintado, que no cubre plaza por hallarse excedente; D. Fernando Sarracayo y Moreno, que tampoco cubre plaza por hallarse excedente; don Ginés Sánchez y Valcárcel, don Valeriano García y Sampedro, D. Joaquín Meri y Estellés, que no cubre plaza por hallarse excedente; D. Enrique Molero y Pérez, D. Ricardo Pazos y Alonso, D. Juan Bautista Mollá y Selfa, D. Salvador Burgos y Vento, don Juan Jiménez y Martínez, D. José María Cortajarena y Uranga, D. Pedro Vázquez y Hernández, D. Domingo Caballer y García, D. Ezequiel M. Menéndez y Marrón, que no cubre plaza por hallarse excedente; D. Vicente Muñoz y Zorzo, D. Calixto Fernández y Serrano, D. Porfirio de Gracia y González, D. Pablo Matía y Herrador, D. Fernando del Val y Herrera, D. Hermenegildo Rodríguez y Sagrera, que no cubre plaza por hallarse excedente, y D. Ramiro Benito y Rodríguez, y a repartidores de Telégrafos, con el haber anual de 2.000 pesetas y la misma antigüedad de 1 del actual, D. Mariano Tello y Cebrián, que no cubre plaza por hallarse excedente; D. Antonio López y Urtasún, D. Alejandrino Chillón y Boldú, D. Francisco Reyes y Medina, D. Vicente Contreras y Suay, D. Juan López y Sierra, D. Miguel Forner y Arquinibau, D. Antonio Galván y Rodríguez, D. Juan Roldán y Cruz, que no cubre plaza por hallarse excedente; D. Jaime Oliva y Camps, D. Francisco Carnal y Mompó, D. Mateo Munar y Pons, D. Ramón García y Gárate, don Alfredo Fernández y Rivera, don Francisco Bosch y Sospedra, don Mariano Culebras y Bascuñana, D. Joaquín Gómez y Ruiz, D. Antonio Ramiro López y Loureiro, que no cubre plaza por hallarse excedente; D. Diego Ramírez y Ceballos, D. Francisco Luque y Santana y D. José Antonio Febrer y Ortiz, que son los más antiguos en condiciones de ascenso de su respectiva clase inferior.

La plantilla queda constituída en 1 del actual por 132 repartidores con 3.000 pesetas de haber; 182 repartidores con 2.500 pesetas de haber; 137 repartidores con 2.000 pesetas de haber; 412 repartidores con 1.500 pesetas de haber; 1.044 repartidores con 1.000 pesetas de haber.

Se abre nuevamente al servicio la estación telegráfica del Estado de Puente Ceso (La Coruña).

ELECTRON

ULTIMOS DIAS EN
Monumental Cinema
DE LA FORMIDABLE PELICULA
El arca de Noé
(EXCLUSIVAS DIANA WARNER BROS)

Radiotelefonía

Reportaje radiado

Continuando la interesante serie de «Reportajes radiados», organizada por Unión Radio, el lunes próximo, en la emisión de sobremesa, D. Fernando G. Mantilla, crítico cinematográfico, radiará desde la galería cinematográfica «Omnium Cine» una información, en la que dicho periodista destacará cuanto de interés sea para los radioyentes en lo que se refiere a los trabajos peculiares de filmación de una película, celebrando al mismo tiempo entrevistas con los actores, director y operadores de la mencionada galería cinematográfica.

Este reportaje ofrecerá a los radioyentes ocasión para conocer a través del micrófono lo que se oculta detrás de la pantalla cinematográfica.

Programa para hoy

Unión Radio (E. A. J. 7, 424 metros).—A las once y cuarenta y cinco, nota de sintonía; a las doce, campanadas de Gobernación; programas del día; señales horarias; a las doce y cuarto, fin de la emisión. A las dos, campanadas de Gobernación; señales horarias; concierto: «La Dolores», Bretón; «Las flores de Zaragoza», popular; «Gavotte tendre», Hillemacher; «Cavalleria rusticana», Mascagni; «Pan y toros», Barbieri; «Payasos», Leoncavallo; «Himno a la Exposición de Sevilla», Alonso; «Mentirosa», Aleta; «Sally of my dreams», Kernell; «Andante cantabile», Tschaikowsky; «Rapsodia húngara número 2», Listz; a las tres y media, fin de la emisión. A las siete, campanadas de Gobernación; música de baile; a las ocho y media, fin de la emisión. A las diez, campanadas de Gobernación; señales horarias; selección de la zarzuela «Doloretes», original de D. Carlos Arniches, música de los maestros Vives y Quislant; selección de la zarzuela «Gigantes y cabezudos» original de D. Miguel Echegaray, música del maestro Caballero; a las doce y media, cierre de la estación.

Programa para mañana

Unión Radio (E. A. J. 7, 424 metros).—A las dos, campanadas de Gobernación; señales horarias; concierto: «Leonora», Beethoven; «Siciliana», Fauré; «Moonlight», Neil Moret; «Gigantes y cabezudos», Caballero; «Manon Lescaut», Puccini; «Romanza en «la», Schumann; «Hoja de album», Wagner; «La alegría de la huerta», Chueca; «El gavilán», Kepler-Lais; «El caballero de la rosa», Strauss; a las tres y media, fin de la emisión. A las siete, campanadas de Gobernación; música de baile; a las ocho y media, fin de la emisión. A las doce, campanadas de Gobernación; señales horarias; transmisión del concierto del Hotel Nacional; a las doce, campanadas de Gobernación; música de baile; a las doce y media, cierre de la estación.

Malas digestiones
dolor de estómago, acedías y vómitos, flatulencias, diarreas en niños y adultos, que, a veces, alternan con estreñimiento, inapetencia y demás enfermedades del estómago, e intestinos, se curan con el
Elixir Estomacal SAIZ DE CARLOS
(STOMALIX)
Venta: Principales farmacias del mundo.

CON OZONOPINO SE RESPIRA
Se evitan los catarros y las enfermedades contagiosas. Un recipiente con agua y OZONOPINO RUY-RAM sobre la estufa, calorífero, brasero, infernillo, etc., evita el tufo y los malos olores. En pulverizaciones lanzadas a la atmósfera, la limpia de humo, polvo y gérmenes infecciosos. Para habitaciones reducidas se recomienda el PINAROMIS y las piñas RUY-RAM.
ISIDORO RUIZ, Carretas, 37, principal. MADRID

CORREO DE TEATROS

FONTALBA.— La graciosísima comedia «La aventura de Irene», adaptación de Cadenas y Gutiérrez-Roig, tuvo anoche un grandioso éxito, siendo aclamados por el público autores e intérpretes.

Contaduría para el domingo.

LARA.—Hoy sábado, tarde de moda y abono, «El amor que pasa» y «Los chorros del oro». Noche, y mañana domingo, tarde y noche, «Para ti es el mundo». ¡Vaya éxito para la compañía de Lara y Arniches!

COMEDIA.—Domingo, tarde, a las seis y cuarto, y todas las noches, el éxito de tanta risa «¿Qué da usted por el conde?», formidable atracción de la temporada. Despáchase en contaduría.

LARA.—Sepa el público que todos los domingos de la temporada, tarde y noche, se han concluído los billetes. Mañana, en ambas funciones, «Para ti es el mundo».

TEATRO PINOCHO.—En la Comedia, domingo, tarde, a las cuatro, guiñol infantil, dirigido por Bartolozzi. Sensacional estreno de «Pipo, Pipa y el dragón». El más divertido espectáculo para niños. Butaca, tres pesetas. Despáchase en contaduría.

GRAN METROPOLITANO.— Sigue el éxito extraordinario del gran triunfo lírico «La campana rota», creación eminente de Emilio Sagi-Barba.

FUENCARRAL.—No se recuerda haber conocido un triunfo tan enorme como el de «El alma de la copla». Sus autores e intérpretes son diariamente ovacionados.

PAVON.—La reaparición del maravilloso divo Manuel Vallejo en la obra cumbre del año, «Nobleza gitana», ha batido todos los records. Hoy sábado, tarde y noche, éxito sin precedentes, «Nobleza gitana», por Manuel Vallejo. Se despacha en contaduría.

CIRCO DE PRICE.—Hoy sábado, dos colosales funciones. «Matinée» a las seis, con la compañía de circo y Harry Flemming (penúltimo día).

Noche, a las diez y media, la compañía de circo, Harry Flemming y continuación del torneo de luchas. Sensacionales combates. Primero, Bellingrath-Favre. Segundo, Douvinet-Kawan. Tercero, Siki-Bertoldh (lucha libre).

REAL CINEMA.—Verdaderamente interesante es el programa sonoro estrenado en Real Cinema, compuesto de películas totalmente sonoras.

Ha merecido sinceros elogios la comedia sonora Metro Goldwyn «La chica de la suerte», interpretada por la elegantísima artista Norma Shearer.

El resto del programa, compuesto por la revista sonora «Metrotone», la película cómica sonora «El terror de la Pandilla» y la atracción musical «Orquesta Saxofón», fueron también celebradísimos por el público que llenaba la sala.

En la semana próxima, el esperado acontecimiento, estreno de «El loco cantor», por Al Jolson.

«POR LA PATRIA Y POR EL REY» es el título de la sensacional producción cinematográfica que estrena el próximo lunes el popular Cine Madrid Butaca, 0,75.

Sección religiosa

Santos de hoy.—La Cátedra de San Pedro en Roma. Santos Volusiano, obispo; Prisca, virgen; Moseo, Antonio, Atenógenes, mártires; Librada, virgen; Deicola, obispo; Leobardo, confesor.

Las Cuarenta Horas en la parroquia de San Sebastián.

Espectáculos para hoy

ESPAÑOL.— 6,15 y 10,30, Las mocedades del Cid.

FONTALBA.—(Camila Quiroga). —A las 6,30 y 10,30, La aventura de Irene.

COMEDIA.—A las 6, concierto por Miedzielski.—A las 10,30, ¿Qué da usted por el conde?

LARA.—6,30 (noveno sábado aristocrático de moda y abono), Los chorros del oro y El amor que pasa (reposición).—10,30, Para ti es el mundo (gran éxito).

REINA VICTORIA.— (Compañía Díaz-Artigas).—A las 6,15 y 10,30, El pájaro sin alas.

ZARZUELA.—(Lola Membrives). —A las 6,30 y 10,30, La Lola se va a los puertos (éxito enorme).

INFANTA BEATRIZ.— (Catalina Bárcena).—A las 6,30, Seamos felices (gran éxito).— A las 10,30, Vida y dulzura (éxito extraordinario).

INFANTA ISABEL.—6,30 y 10,30, ¡Pégame, Luciano! (clamoroso triunfo de Muñoz Seca).

ALKAZAR.—(Compañía lírica).—A las 6,30 y 10,30, Flor de Zelanda.

GRAN METROPOLITANO (el teatro magnífico; teléfono, 36.326).—A las 6,30, La campana rota (por Alejo Queraltó).—A las 10,30, La campana rota (por Emilio Sagi-Barba). Exito clamoroso.

FUENCARRAL.—(Compañía Anita Adamuz).—6,30 y 10,30, El alma de la copla (éxito bomba). Cantaores protagonistas: Guerrita y Pena (hijo).

ESLAVA.— (Compañía Haro-Ballester).—6,30, Noche de verbena. —10,30, La calesera (creación de Selica Pérez Carpio y Lloret).

COMICO. — (Loreto-Chicote). — 6,30, Seis pesetas.—10,30, El cuatrigémino. ¡Grandes éxitos!

MARTIN.—A las 6,30 (butacas, a 1,75 pesetas), ¡Arriba y abajo! y Los verderones (grandes éxitos). —A las 10,30 (especiales), ¡Arriba y abajo!, y Cha-Ca-Chá (¡la obra del día!)

PAVON.—6,15 y 10,15, éxito sin precedentes, Nobleza gitana, triunfo clamoroso de Manuel Vallejo, Ramón Montoya, el Sevillanito y otros.

ROMEA.— A las 6,30 (matinée popular), Las lloronas.— A las 10,30, ¡Por si las moscas! ¡Exito cumbre!

CIRCO DE PRICE.—A las 6, la compañía de circo y Harry Flemming (penúltimo día).— Noche, 10,30, la compañía de circo, Flemming y continuación del torneo de luchas: Primero, Bellingrath-Favre; segundo, Douvinet-Kawan; tercero, Siki-Bertoldh (lucha libre).

REAL CINEMA.—A las 6,15 y a las 10,15, Metrotone (actualidades sonoras), El terror de la Pandilla (jocosísima película sonora), Orquesta de Saxofón (atracciones so-

= La = interesante película FOX ★ Estrellas dichosas ★ Por la pareja ideal Janet Gaynor y Charles Farrell ★ Estreno lunes 20 en cines Avenida y Goya

Ministerio de Educación, Cultura y Deporte 2012

noras). La chica de la suerte (deliciosa comedia sonora interpretada por Norma Shearer, Metro Goldwyn).

PALACIO DE LA PRENSA Y PRINCIPE ALFONSOO.—A las 6,15 y a las 10,15, Enciclopedia Pathé, Periquito quiere viajar, Cuando ellas quieren (por Carmen Boni), Ojos azules (por Betty Balfour).

MONUMENTAL CINEMA.—A las 6 y a las 10,15, Noticiario Fox actualidades sonoras), El arca de Noé (gran éxito).

PALACIO DE LA MUSICA.—(Empresa S. A. G. E.).—Teléfono 16.209.—A las 6,15 y 10,15, Revista Paramount, Orejas bailadoras, El barbero de Sevilla, El sombrero de copa, El repartidor de hielo (Conejo Blas), Maunhattan Cocktail (por Nancy Carrol y Richard Arlen).

CINE AVENIDA.—(Empresa S. A. G. E.).—Teléfono 17.571.—A las 6,15 y 10,15. Diario Metro, La herencia del tío, El testaferro (por Jack Murray y Bárbara Kent), El capitán Fanfarrón (por Sue Carol y Roc La Rocque).

CINEMA GOYA.—(Empresa S. A. G. E.).—A las 6,15 y 10,15, Revista Paramount, Las piratas, Por la Vía Láctea (por Reginald Denny), El capitán Fanfarrón (por Roc La Rocque y Sue Carol).

CINEMA CHUECA.—(Empresa S. A. G. E.).—Teléfono 33.277.—A las 6,15 y 10,15, Noticiario Fox, Un negocio que produce, La mujer fatal (por Jetta Goudal y Victor Varconi), Las estrellas (producción nacional, por Isabelita Alemany, Juan de Orduña y José Montenegro). Butaca, 0,75; anfiteatro, 0,50

CINEMA ARGUELLES.—(Empresa S. A. G. E.).—Teléfono 33.579.—A las 6 y 10,15, Diario Metro, El vértigo (Reginald Denny), El gordo de Navidad (producción nacional, por Carmen Viance Erna Bécquer y Javier Rivera).

CINE DEL CALLAO.—6,30, 10,30, Héroe por terco (cómica), Noticiarios sonoros Fox, Revista sonora Fox Follies 1929 (por Sue Carol).

CINE DE SAN MIGUEL.— 6,15, 10,15, Sed de amar (por Colleen Moore y Edmund Love), Adoración (film sonoro, por Billie Dove y Antonio Moreno)

CINE CERVANTES.—5, 10, Loco de atar, Amor de apache (por Jonn Gilbert), Haciendo el indio, Amor eterno (por John Barrymore).

CINEMA ESPAÑA.— 5, 10, El gran transformista (por Johnny Hines), De los cuarenta para arriba..., Del abismo a la cumbre (por George O'Brien).

CINE IDEAL.— A las 5,30 y 10, Revista Paramount, Félix entre piratas (dibujos), Se cruzó en mi camino (Olga Tschechowa y Xenia Desny), Una farsa parisien (por Adolphe Menjou y Ketherin Carver).

CINE DOS DE MAYO.—(Empresa S. A. G. E.).—Teléfono 17.452.—A las 6 y 10,15, Diario Metro, El criado eléctrico, La mujer del leopardo (por Jacqueline Logan), Espejismo (por Marion Davies y William Haine). Butaca, 0,60; anfiteatro, 0,50

CINEMA EUROPA.—(Metro Alvarado).—A las 6 tarde y 10 noche, La bestia del mar. Butacas, las mejores. 0,75.

CINE MADRID.—6,15 y 10,15, La dama misteriosa (Greta Garbo y Conrad Nagel), La bestia del mar (George O'Brien). Lunes, estreno exclusivo, Por la patria y por el rey (maravilloso alarde cinematográfico).

CINE DE LA FLOR.—Hoy, solamente, La Pimpinela Escarlata (por Flora Lebretón y Pedro de Córdoba), que se proyectará a las 8 y a las 11, aproximadamente; Ajustando cuentas (por Fred Thompson) y otras.

CINE DELICIAS.—5,30, 10, estrenos, Tesoro oculto (Pandilla), El gran raid (Charles Murray), Madame Pompadour (por Antonio Moreno y Dorothy Gish).

PARDIÑAS.—6, 10,15, estrenos: Noticiario, Hacia el amor (comedia), El crimen del sol (por Irene Rich).

BAILES DE LA ZARZUELA.—Una y media madrugada. Baile de las mecanógrafas. Adjudicación por sorteo de una magnífica máquina de escribir «Torpedo», última creación mundial; 500 regalos. Todas las señoritas que concurran a esta fiesta recibirán a la entrada un bonito regalo. Palcos plateas y entresuelos, 20 pesetas. Palcos principales, 15 pesetas En trada de caballero, tres pesetas Entrada y guardarropa de señora, gratis.

Nada mejor que el PAPEL FAYARD

Remedio popular francés apreciado en el mundo entero por curar sin irritar:
REUMA, DOLOR DE COSTADO, GRIPE, SABAÑONES y todos los DOLORES. Una simple aplicación es suficiente.
Agentes generales:
Giménez-Salinas y C.ª, Sagués, 2 y 4, Barcelona 6.

—**SALON LUMINOSO** (gran salón de bailes y fiestas, Paseo Raimundo F. Villaverde, 8, Glorieta Cuatro Caminos).—Hoy gran baile, de 10,30 a 1,30 noche. Orquesta Odimey.

KURSAAL MAGDALENA, 30.—Gran cuadro flamenco. Acudiendo aquí os divertiréis bien y barato.

FRONTON JAI ALAI.—Tarde, a las 4. Primero, a remonte, Ochotorena y Ugarte contra Echaniz (A.) y Larrañaga I; segundo, a pala, Zubeldia y Perea contra Badiola y Quintana II.

Imprenta de LA LIBERTAD
Madera, 8

más

Diario de la noche, gráfico e independiente, editado por
PRENSA ASOCIADA DE COSMOPOLIS

¡Hoy! más ¡Hoy!

Aparecerá esta noche y constará de 12 grandes páginas, con un suplemento semanal de cuatro páginas en huecograbado, al precio corriente de 10 céntimos. Amplios servicios informativos. Corresponsales y cronistas propios en provincias y Extranjero. Profusa y seleccionada información gráfica Colaboran en "MAS" los escritores de mayor renombre y los políticos de más dispares tendencias.

más

Sin responsabilidad respecto al pasado, sin prejuicios acerca del futuro, con plena independencia, aspira a ser un eco de opinión serio, imparcial y libre. Seriedad en sus informaciones. Imparcialidad en sus críticas y sus campañas. Libertad absoluta para enjuiciar, censurar o elogiar Diario nuevo de la gente nueva que se apresta a la conquista de nuevos horizontes, con la mirada en el momento actual y la esperanza en el cercano porvenir. "MAS" es un título, un símbolo, una aspiración y un programa.

DIRECTOR: Enrique Meneses.—SUBDIRECTOR: Eduardo Marquina.—REDACTOR-JEFE: Luis Gil Fillol.—DIRECTOR ARTISTICO: Adolfo Durá. — SECRETARIO DE REDACCION: Angel S. Salcedo.—JEFE DE SERVICIOS: Justo Larios de Medrano.—ADMINISTRADOR: Adolfo Pastor.

REDACCION: Luis Astrana Marín (crítica teatral), Rafael Balaguer, José L. Benito (sección financiera), Luis Campo Redondo, José Castellón, «Cock-tail» (gran mundo), Narciso Díaz de los Arcos, Fernando Dicenta, Emilio Halffter (radiotelefonía), Antonio García Romero (agricultura), Alicio Garcitoral, Eugenio Gisbert, Héctor Licudi, Dr López Aydillo, Juan López Merino, José López Rey, Miguel Maestre, Fernando G. Mantilla (cinematografía), Matilde Muñoz, Emilio Palomo, Miguel Pérez Ferrero, José Romero Cuesta, Jorge Rubio, José Ruiz Morales, Juan Antonio Sánchez de Ocaña, Modesto Sánchez Monreal, Victorino Tamayo.

Taquígrafos: José Argibay, Manuel González, Luis Pérez Jaén.

Fotógrafos: Luis Marín, Antonio Llompart, Valerio Rico, Eduardo Romero.

Redactor especial en Barcelona: Antonio Guzmán Merino. Redactor especial en Valencia: José R.º López Corts. Redactor especial en Sevilla: Fernando Risquet.

Delegaciones en el extranjero.—París: Ceferino R. Avecilla, Alfonso Olivares. Berlín: Francisco Ayala. Londres: Vizconde de Castlerosse. Bruselas: José Sebastián de Erice. Roma: Enrique Tedeschi. Nueva York: Elena de la Torre. Habana: Lorenzo Frau Marsal. Buenos Aires: Juan Rómulo Fernández.

Diarios que forman parte de PRENSA ASOCIADA DE COSMOPOLIS:

«COSMOPOLIS»	(MADRID)	«LA LIBERTAD»	(VITORIA)
«EL DIA»	(ALICANTE)	«DIARIO DE MALAGA»	(MALAGA)
«LA NOTICIA»	(SAN SEBASTIAN)	«LA CRONICA»	(MELILLA)
«EL DEFENSOR DE CEUTA»	(CEUTA)	«EL PAIS»	(LAS PALMAS)

Diarios en negociaciones con PRENSA ASOCIADA DE COSMOPOLIS:

«EL MEDITERRANEO»	(ALMERIA)	«EL PUEBLO NAVARRO»	(PAMPLONA)
«EL NOROESTE»	(LA CORUÑA)	«EL DIA DE CUENCA»	(CUENCA)
«LA LIBERTAD»	(BADAJOZ)		

Y OTROS VARIOS

Sastrería y tejidos. San Bernardo, 91. A plazos

Pastillas

COMPOSICIÓN
Azúcar leche .. cinco ctgrs.; extrac. regaliz, cinco ctgrs; extrac discodio, tres milig.; extrac. medula vaca, tres milig.; Gomenol, cinco milig.; azúcar mentonizado, cantidad suficiente para una pastilla.

ASPAIME

Curan radicalmente la

TOS

PORQUE COMBATEN SUS CAUSAS Catarros, ronqueras, anginas, laringitis, bronquitis, tuberculosis pulmonar, asma y todas las afecciones en general de la garganta, bronquios y pulmones.

Las **PASTILLAS ASPAIME** superan a todas las conocidas por su composición, que no puede ser más racional y científica, gusto agradable y el ser las únicas en que está resuelto el transcendental problema de los medicamentos balsámicos y volátiles, que se conservan indefinidamente y mantienen íntegras sus maravillosas propiedades medicinales para combatir de una manera constante, rápida y eficaz las enfermedades de las vías respiratorias, que son causa de **TOS** y sofocación

Las **PASTILLAS ASPAIME** son las recetadas por los médicos.

Las **PASTILLAS ASPAIME** son las preferidas por los pacientes.

Exigid siempre las legítimas **PASTILLAS ASPAIME** y no admitir sustituciones interesadas de escasos o nulos resultados.

Las **PASTILLAS ASPAIME** se venden a **UNA PESETA CAJA** en las principales farmacias y droguerías, entregándose al mismo tiempo gratuitamente una de muestra, muy cómoda para llevar en el bolsillo.

Especialidad farmacéutica del Laboratorio SOKATARG Oficinas: calle del Ter 16 Teléfono 50.791. BARCELONA

Nota importantísima. Para demostrar y convencer que los rápidos y satisfactorios resultados para curar la **TOS**, mediante las **PASTILLAS ASPAIME**, no son posibles con sus similares, y que no hay actualmente otras pastillas que puedan superarlas, el Laboratorio Sókatarg manda gratis una cajita muestra de «Pastillas Aspaime» a los que le envíen el recorte de este anuncio acompañado de un sello de cinco céntimos, todo dentro de sobre franqueado con dos céntimos.

UNA MÁQUINA DE ESCRIBIR PARA CADA USO

ROYAL

100.000 REFERENCIAS SATISFACTORIAS

CONCESIONARIO EXCLUSIVO PARA ESPAÑA
Trust Mecanográfico, S.A.
AVENIDA PEÑALVER, 16 entlo. MADRID
SUCURSALES:
Barcelona, Bilbao, Valladolid, Badajoz, Sevilla, Valencia, Zaragoza, Málaga, Coruña, Gijón, Lugo, Canarias.

Cocinas Diezma

Las mejores y más baratas. CAVA BAJA, 4.

COJINETES DE BOLAS

LUBRICANTES INDIANOIL
Enrique Miret Espoy Olózaga, 12 MADRID

Hoteles a plazos

Se venden en Madrid, sitio muy sano, barrio Norte, con dos plantas, tranvía, luz, agua, baño, jardín; pago veintiocho años, con 20 por 100 bonificación del Estado. **Paseo Recoletos, 19. Once a una, cuatro a seis.**

EL INMEJORABLE PAPEL DE FUMAR

SMOKING ES EL PREFERIDO

EL HOMBRE

elegante debe vestir en sastrería **Zardain**. La más surtida en pañería, grandes descuentos fin temporada. **Hortaleza, 138.**

LOS DOLLARS

Camisas, medias, calcetines, camisetas, calzoncillos. Precios baratísimos. **Caballero de Gracia, 12.**

Negocio

de hotel y restaurante, instalación nueva, con todo lo necesario, en sitio inmejorable, **se arrienda.** Asunto a propósito para matrimonio entendido, que tenga doce o trece mil pesetas y harían fortuna. Para más datos escribid al Sr. Fernández, **Carmen, 18, LA PRENSA**

VINO DE PEPTONA ORTEGA
TONICO RECONSTITUYENTE

Centro Asturiano

Se convoca a junta general ordinaria, que tendrá lugar el lunes 20, a las siete de la tarde, para tratar de la orden del día reglamentaria.

Anisete Venus

LICOR BENEDETTO

Exquisitos productos fabricados por la Casa Fuster Molinas, de Santa Margarita (Mallorca)

DE VENTA EN ULTRAMARINOS Y BARES

Representantes: Bodegas de LOS CEAS

ALBERTO AGUILERA, 29 TELEFONO 31.336

ECOS Agencia de publicidad

FUENCARRAL, 119

SE ADMITEN ANUNCIOS POR PALABRAS PARA ESTE PERIODICO

QUEBRADO

Debe usted preocuparse de las consecuencias que le puede ocasionar su estado. La **HERNIA**, aparte del riesgo de **ESTRANGULACION**, accidente con frecuencia mortal, produce al paciente serias complicaciones de otro orden, y, tarde o temprano, el **HERNIADO** lamenta los efectos perniciosos de su descuido. El reputado ortopédico **Sr. C. A. BOER** pone a su disposición su acreditado **METODO** de aplicación y sus afamados **Aparatos**, cuya eficacia recomiendan miles de personas que se felicitan por la **curación** de sus **HERNIAS.**

«Madrid, 18 de Diciembre de 1929.

Sr. D. C. A. BOER (Barcelona).

Muy señor mío: El que subscribe, Juan González, con domicilio en MADRID, calle Claudio Coello, 78, tiene el gusto de participarle que padecía una hernia crural que con frecuencia me producía cólicos muy peligrosos, y gracias a su **excelente método C. A. BOER** hoy me encuentro completamente curado, a pesar de mis sesenta y nueve años y de llevar poco tiempo de tratamiento. Agradecidísimo le autorizo para que haga de esta carta el uso que crea conveniente y se ofrece suyo afmo., s. s., **JUAN GONZALEZ.»**

HERNIADO no pierda usted el tiempo. Descuidado o mal cuidado, amarga usted su vida y la expone a todo momento. Acuda usted al **método C. A. BOER** y volverá a ser un hombre sano. Recibe el eminente ortopédico en **MADRID**, días domingo 19 y lunes 20 Enero, **HOTEL INGLES, Echegaray, 8-10.**

C. A. BOER, especialista herniario
PELAYO, 60, BARCELONA

DENTISTA

Plaza Progreso, 9, 2.º (esquina a Espada)

Extracciones sin dolor, 3 ptas. Obturaciones, desde 7 ptas. Aparatos caucho, desde 5 ptas. diente. Dentaduras completas, desde 100 ptas. Coronas oro, desde 30 ptas. Consulta gratis.

Horas: de nueve a una y de tres a siete.

Ministerio de Educación, Cultura y Deporte 2012

Anuncios por secciones. Cada palabra, DIEZ CENTIMOS, sin limitación

ALMONEDAS

Comedor moderno, barnizado, lunas, completo, 600. Luna, 13.

Alcobas, comedores, tresillos, sillerías, precios asombrosos. — Luna, 13.

Cama hierro, colchón, almohada, 50. — Luna, 13.

Por ser fabricación propia vendemos a estos precios. Luna, 13.

Cama dorada matrimonio, sommier acero, 165. San Mateo, 3. Gamo.

Comedor compuesto aparador, trinchero, mesa ovalada, seis sillas tapizadas, 500. San Mateo, 3 Gamo.

Casa Gamo, la más surtida en comedores, alcobas, despachos, camas doradas e infinidad de muebles. Precios sin competencia. San Mateo, 3.

Autopiano, buena marca, 2.500 pesetas; vale 8.000. Estrella, 10. — Matesanz.

Armario luna, de haya, barnizado, 90 pesetas. Estrella, 10. Matesanz.

Colchón lana y almohadas, 50 pesetas. Estrella, 10. Matesanz.

Nuevas rebajas hasta fin Enero. Comedores con bronces, lunas, mesa ovalada, sillas tapizadas, 475; 50 alcobas compuestas de armario dos lunas, tocador marco bronce, dos mesillas, dos calzadoras, cama con bronces, calidad inmejorable, 725; despacho estilo inglés, 500. Luchana, 33.

Comedores roble jacobino, desde 1.400; regio comedor chipendal con lunas, 1.500; alcoba caoba mucha talla, tres cuerpos, 2.000; suntuoso despacho estilo español, vidrieras artísticas, 1.800; tresillo rejilla chipendal con almohadones, 1.250; camas doradas, desde 125; sillerías todo sillones, desde 375; sillones tapizados, 45. Luchana, 33. López.

Comedores, alcobas, armarios, camas, toda clase muebles baratísimos. Valverde, 28.

Camas doradas, más surtido, más baratas que fábrica. Desengaño, 20 (esquina Ballesta).

Alcoba, comedor, autopiano, caja registradora, varios. — Campoamor, 13.

Venta segura y rápida la obtendrá si utiliza usted esta sección económica.

ALQUILERES

Se alquila el precioso hotel del Gato Negro, en la colonia de la Prensa (Carabanchel). Tiene catorce habitaciones, cuarto de baño, termosifón y catorce mil pies de jardín, con árboles frutales y gallinero. Razón: Barquillo, 5, primero derecha. De tres a seis de la tarde.

Cuartos desalquilados, todos precios. Informes gratis. Abada, 21.

Cocheras independientes, 60 pesetas. Ayala, 61. Razón: Alcántara, 15, portería.

Magníficos exteriores desde 13 duros, casa moderna, con ascensor. Cáceres, 16 provisional (paseo Delicias).

Alquilo tienda con vivienda, 175 pesetas mensuales. Huertas, 48.

Alquilo bajo ventilado. Fray Luis de León, 6.

Junto tercer trozo Gran Vía, calle Constantino Rodríguez, 36, alquílase casa para industria, fábrica, almacén. Razón: Ecija, 10.

Exterior, 80 pesetas. Calle Francisco Ricci, 4.

Interior, cinco habitaciones, cocina, 13 duros. Goiri, 18 (estación Metro inmediata).

Alquilo cuartos desde 55 a 125 pesetas; interiores y exteriores. Topete, 5. Tenerife, 6, y Bravo Murillo, 103.

Interiores, ocho, diez duros. Paseo Delicias, 135.

Cedo habitación, Pasaje Alambra, 3, entresuelo izquierda.

Exteriores magníficos, agua Lozoya, 30, 35 pesetas. Razón: Preciados, 4, tercero derecha.

Precioso primero, sitio inmejorable, oficina o industria. Plaza Herradores, 9.

Exterior, 17 duros. Manzanares, 13.

Bonito cuarto se alquila en la Cava Alta. Darán razón en el número 23, segundo derecha.

Preciosa casa nueva, situación Mediodía, sólo queda un cuarto interior, 18 duros, con baño, calefacción central, teléfonos, gas y ascensor. — Fernández de los Ríos, 54, próximo plaza Moncloa.

Cuartos exteriores, 40, 28 duros, calefacción, gas, baño. Larra, 13.

Alquilo amplio local, almacén, industria, 500 pesetas. Larra, 13.

Despacho, antedespacho, balcón calle, cien pesetas. Arenal, 27.

Alquilo horno bollos, cosa análoga. Concepción Rodríguez, 29 (Puente Princesa).

Se alquilan habitaciones, con o sin. Narváez, 19, segundo.

Alquilo cuartos, 90 pesetas, siete habitaciones. Hermosilla, 114-116.

Se alquila, con o sin, a caballero estable, hermosa alcoba exterior, bien amueblada. Juan de Austria, 18, segundo derecha, próximo glorieta de Bilbao. De once a una y cuatro a siete.

Por una cantidad muy modesta, LA LIBERTAD le proporciona la ocasión de conseguir lo que pretende.

AUTOMOVILES

Academia Americana Automovilista. Conducción y mecánica garantizada. — General Pardiñas, 93.

Magnífica camioneta Mercedes, 33 1/2 toneladas, nueva. Bravo Murillo, 27, garaje.

Real Escuela Automovilista. Alfonso XII, 56. Conducción y mecánica automóviles.

Cojinetes, bolas, rodillos cónicos y flexibles, pistones, válvulas, repuestos. Campoamor, 10.

Parachoques automóviles saldanse baratísimos. Palafox, 9. Cromo.

Neumáticos de ocasión, todas medidas; cubiertas, desde 30 pesetas; cámaras, desde 7. Compraventa. Malasaña, 24. Teléfono 32.933.

LA LIBERTAD se lee por todos las clases sociales, y, por tanto, la propaganda que de cualquier producto en ella se hace es la más eficaz.

BICICLETAS

Propaganda. Bicicletas Rolls, 125 pesetas, cinco por ciento aumento cambio. Ardid. Génova, 4. Exportación provincias.

COLOCACIONES

DEMANDAS

El anuncio en esta sección será gratuito todos los miércoles para quienes, por hallarse en paro forzoso, necesiten ofrecer sus servicios en las distintas ramas del trabajo.

Mozo lavacoches especializado, ordenanza, cobrador, se ofrece, pocas pretensiones. José Caballero. Canarias, 23.

Ofrécese joven trabajos oficina, cosa análoga. A. Martínez. San Bartolomé, 6, principal.

Se ofrece carpintero, buena edad, sabiendo el oficio, para taller, comercio, etc. Razón: Berruguete, 41, segundo.

Matrimonio sin hijos ofrécese para portería. Calle Cervantes, 6 (Carabanchel Bajo). Cándido Martínez.

Joven veinte años, excelentes informes, ofrécese cualquier trabajo oficina. Colón, 14.

Joven veinticuatro años, excelentes informes, ofrécese para oficina, almacén. Colón, 14.

Casado, treinta y ocho años, buenos informes, ofrécese portero, ordenanza. Colón, 14.

Caballero cuarenta y ocho años, práctico oficina, ofrécese contable, corresponsal, viajante, encargado. Colón, 14.

Joven veintisiete años, soltero, excelentes informes, ofrécese camarero. Colón, 14.

Caballero treinta y siete años, varios idiomas, toda clase garantías, ofrécese administrador, gerente, cajero. Colón, 14.

Ofrécese señorita para mecanógrafa u oficina, con buena letra, sin pretensiones. Dirigirse: Pilar Díaz. Aguila, 29.

Ingeniero cuarenta y dos años, gran práctica ferrocarriles, carreteras, ofrécese cualquier Empresa dirigir obras. Profesor. Colón, 14.

Matrimonio solo desea portería de mujer. Razón: Goya, 69, colchonería.

Chofer treinta años, excelentes informes, ofrécese para camioneta, camión. Colón, 14.

Joven veintiocho años, soltero, excelentes informes, ofrécece camarero, mozo comedor, contable. Colón, 14.

Joven veintisiete años, soltero, excelentes informes, ofrécese cobrador, ordenanza, auxiliar contable. Colón, 14.

Profesor dominando correspondencia comercial y mecanografía, ofrécese oficina o trabajo análogo. Andrés Mellado, 51, principal A.

Ofrécese asistenta diaria, joven, sabe cocina, con informes. Limpieza oficina, cosa análoga. Plaza Matute, 4, cuarto.

Señora honorable de cincuenta años, se ofrece acompañar. Antón Martín, 89, continental. C. J.

Mecanógrafa, práctica en cálculo, oficina, se ofrece tardes. Paseo Marqués de Toca, número 6, tercero derecha.

Se ofrece cincelador modelista. Embajadores, 37. Manuel López.

Desea colocarse joven, buenas referencias, para portero o lavacoches, sin pretensiones. Ave María, núm. 20, bajo número 5.

Matrimonio sin hijos desea portería. Alvarado, 15, portería.

Ofrécese buen cortador sastre, joven, práctico. Barriopedro. Salitre, 45.

Se ofrece señorita joven, práctica en comercio. Contesten: A. Moreno. — Paseo Delicias, 17.

Se ofrece joven para oficina, sabiendo contabilidad y mecanografía, buenas referencias. Dirigirse A. Moreno. Paseo Delicias, 17.

Ofrécese joven con todas garantías para recadero, ordenanza o cosa análoga; cuidar enfermo. Pablo Martín. Calle del Prado, 12, tercero.

Maestro jabonero, lejías, grandes rendimientos, ofrécese; también enseño prácticamente. Razón: Antonio López, 58, principal. Pedro Cordovés.

Licenciado Ejército, mecanógrafo ofrécese oficina, cobrador, dependiente, buena letra. Maximiliano. Teléfono 18.504

Los soldados del grupo de Regulares de Tetuán número 1. Casimiro Carus, plana mayor, y Constantino González Arias, segunda compañía ametralladoras, solicitan madrina de guerra.

Joven culto, magníficas referencias, ofrécese dependiente comercio. — Mínimas pretensiones. Antonio. Alcalá, 2, continental.

OFERTAS

Tanguistas y camareras necesito continuamente muchísimas para los mejores cabarés y cafés provincias. Agencia Artística Legalizada. Pepe Rubio. Juanelo, 13-15, principal.

Cajas cartón. Faltan ayudantas. San Bernabé, 7.

Necesito buen oficial silletero ebanista, haber trabajado buenas casas. Ofertas escrito. Deogracias Magdalena. Ronda de Atocha, 22.

Faltan oficialas y preparadoras de sombreros. Costanilla de Santiago, 6, primero derecha.

Falta nodriza, buen sueldo. Palma, 7.

Muchacha para todo falta. Fortuny, 37.

Necesito cocinera informada, sin compra, nueve duros. Felipe V, 6, segundo.

Faltan propagandistas sepan trabajar novela.— Guillermo Rolland, 7. — Seis a ocho.

Zapateros. Falta ayudante señora. Travesía San Lorenzo, 4.

Falta modista vestidos niños, labor su casa; presenten muestra. Carretera Aragón, 11 duplicado, tercero.

Ebanista. Faltan aprendices adelantados. — Ronda Segovia, 37, taller.

Necesitan práctico farmacia, con buenos informes y esmerada práctica. Interno, 40 pesetas y asistencia completa. Dirigirse: Abelardo Muñoz. Corral de Almaguer (Toledo).

Necesito chicos para entregar. Jesús y María, 11.

Falta buen ebanista trazador, sepa plantear.— Inútil ofrecerse sin ser apto. Ofertas por escrito. Deogracias Magdalena.— Ronda de Atocha, 22.

COMPRAS

Compro tierras alrededores Madrid para vaquerías, próximas carreteras. Indiquen extensión, sitio y precio. — Apartado 95.

Terrenos baratos, próximos Madrid, cerca carreteras, compro. Ofertas por escrito: Banquells. Concepción Arenal, 4, piso cuarto.

Hotelito o casita pequeña en plena Sierra, sin mediadores. Escribid precio y detalles. Ríos Rosas, 10.

Máquina taladrar hasta 25 milímetros, compraríase urgente. Llamad teléfono 52.635. Cuatro a ocho tarde.

Aviso. Por encargo de coleccionistas extranjeros pago mucho buenas pinturas, damascos, terciopelos, joyas, objetos plata antigua. Pez, 15. Sucesor de Juanito. Teléfono 17.487.

Deséase comprar alrededor 500 hectáreas terreno, distancia Madrid unos 50 kilómetros. Oferta bien detallada y condiciones pago. Diríjanse Apartado Correos número 1.206, Madrid. No se admiten corredores.

Alhajas, mantones Manila, papeletas Monte, cines, películas, discos, escopetas, abanicos, toda clase objetos. Sagasta, 4. Compra venta.

Entre un número de lectores tan considerable como el nuestro, los anuncios de esta sección son de verdadera eficacia.

DENTISTAS

Trabajos económicos. — Plaza Santa Cruz, 4. Tardes.

Dentista. Plaza Progreso, 16. Mañanas, trabajos económicos.

ENSEÑANZAS

Solfeo, piano. Lecciones domicilio profesora.— Almansa, 11, principal.

Auxiliares Hacienda. — Profesorado Cuerpo. Contabilidad, taquimecanografía, idiomas, dibujo. Atocha, 41.

Bailes modernos, enseñanza garantizada. — Plaza del Carmen, 1.

Inglés. Clases económicas. San Andrés, 21, entresuelo derecha.

Estudios prácticos. Sistemas americanos. Solicite programa gratuito. Conde de Romanones, 1 duplicado, principal derecha.

Bailes modernos. Príncipe, 16.

Los anuncios de esta sección son eficacísimos, pues llegan al público que a usted le interesa; a la juventud que estudia y su instruye, que lee nuestro periódico por las firmas que en él colaboran.

ESPECIFICOS

Neuralgias, jaquecas, desaparecen con los sellos Calmez.

Sudor, dureza callos, tac. pies, polvos Levis. buenas droguerías.

Tónico nervioso y reconstituyente Fongué. Venta: Centros específico.

Purgante Mabú. Inofensivo y muy agradable al paladar. No irrita el intestino. Farmacias.

Pastillas Banch. Higiene íntima, 2 pesetas cajita.

Bromo ferro hemostil, el mejor antineurasténico, fortificante del sistema nervioso y reconstituyente de las células empobrecidas.

FINCAS

Vendo parcelas de 1.000 pies; solar, dos fachadas, 40 metros. Dirigirse: plaza Ministerios, 1, tienda.

Compraría solares. Indicar sitio y precio. — Apartado 10.011.

Facilito solares. Maestros, constructores, doy facilidades. Conde Duque, 52, entresuelo derecha. Diez-una.

HUESPEDES

Abonos 30 comidas, 70 pesetas. Comandante Las Morenas, 2, segundo izquierda.

Hermosa alcoba, mucha ventilación, sol. Libertad, 35, tercero izqda.

Particular cede habitación soleada, balcones, uno, dos amigos. Pez, 2, principal.

Cedo gabinete confort. Fuencarral, 141 duplicado, cuarto centro derecha.

Familia gabinete exterior, uno, dos amigos, pensión económica. Prado, 10, tercero derecha.

Tanto para ofrecer alojamiento, como para solicitarlo, debe usted utilizar esta sección, en la seguridad de que rápidamente y por un precio muy económico, le proporcionará lo que desea.

LIBROS

Libros casi regalados. Secciones desde 0,25 céntimos. El Libro Barato, San Bernardo, 31.

PELUQUERIAS

Alvarado, Tintoreros, 4. Corte, 0,75; ondulado, 1,50; lavado para ondular, 0,50; permanente, 20 pesetas. Solamente lunes, martes, miércoles y jueves. Enseñanza ondulación, 200 pesetas. Exclusivamente a señoritas.

PERDIDAS

Orla pendiente diamante rosa, de Humilladero, Dos Hermanas. Gratificarán su valor: Humilladero, 16, segundo izquierda.

El mejor resultado para estos anuncios, se obtendrá cuanto mayor sea la circulación del periódico donde aparezcan. LA LIBERTAD con su enorme difusión, es el que más le conviene.

TRADUCCIONES

Francés, inglés y alemán. Weber y Dubois. Paseo Dirección, 3.

TRASPASOS

Comestibles ocasión; renta 8 duros; vivienda Paz, 17, portería.

Traspaso dos lecherías con 80 cántaros. Razón: Ronda Atocha, 36, panadería.

Traspaso tienda mejor sitio. Francos Rodríguez. Razón: número 2, sastrería.

Traspaso cacharrería verdulería Cuatro Caminos. Razón: Alberto Aguilera, 37, cacharrería.

Traspaso por enfermedad taberna céntrica, buena vivienda, comedor amplio. Calle Colón, 14, panadería.

Se traspasa local, mostrador, anaquelería etcétera. — Bravo Murillo, 60.

Traspaso local con anaquelería y mostradores. Razón: Santiago, 11.

Esquina Torrijos cedo local. Razón: Salesas, pollería.

Tomaría en arriendo cocina céntrica. Ofertas: plaza Pontejos, quiosco LA LIBERTAD.

Traspaso tienda barata, vivienda, cueva, poca renta, calle Embajadores. Razón: Embajadores. 46, vinos.

Tomaría en subarriendo taberna-bodega. Escribid: plaza Salesas, 8, bodega.

Tienda, bonísima vivienda, cueva, mil. Monteleón, 7, frutería.

Taberna por valor de enseres. Rezón: Hernani, 53, carnicería.

Traspaso cacharrería. — Avenida Plaza Toros, 15.

VARIOS

Impermeables y trincheras. El Cisne, plaza Progreso, 3, fábrica, teléfono 73.666. Impermeables señora, desde 10 pesetas; impermeables caballero, 25 pesetas; impermeables caballero pluma, 35 pesetas; capas niño, desde 7,50; trincheras, desde 60 pesetas. Talleres independientes para toda clase de reformas.

Nuevas remesas zapatos de señora, 3,25, 6,00, 8,75 y 12,00 pesetas. — Fuencarral, 152 duplicado.

Herencias. En Cuba, abogado español encargaríase investigación y pleito. Gestión de negocios. Otros asuntos. Escribid: J. V. Consulado, 18 (Habana).

Gratis folleto acerca porvenir. Ariesleo. — Pi Margall, 18, tercero, 22. Tardes.

Protección verdadera la proporcionan los preservativos que vende La Discreta. Salud, 6.

Pintor económico, quito manchas habitación, pinto las mismas. Teléfono 35.018.

Se arrienda el servicio de bar de la Casa de Palencia, sita en esta corte, Príncipe, 10, facilitándose vivienda para dos personas. Para tratar, en el domicilio de la misma los días 20 y 21, de nueve a diez de la noche.

VENTAS

La «Casa Central» de máquinas para coser, nuevas alemanas y Singer de ocasión, ha rebajado sus precios, no exigiendo entrada ni fiador durante el mes de Enero. Al contado y a plazos de 3,75 semanales. San Joaquín, 6, casi esquina a Fuencarral, teléfono 51.030.

Linoleum, seis pesetas metro cuadrado; hules mesa, plumeros. Serra. Teléfono 14.532. — Fuentes, 5. San Bernardo, 2.

Casa Jiménez. Mantones Manila, ejemplares únicos, mantillas, peinas, abanicos. Calatrava, 9. — Preciados, 60.

Casa Jiménez. Aparatos fotográficos, últimos modelos, accesorios, objetos regalo, relojería, orfebrería. Preciados, 60.

Topos, las mejores marcas a 26, 28 y 30 pesetas; flexibles, desde 7 pesetas; gorras, desde 1,50. Vea escaparates. — Guinea. Bordadores, 12.

Vendo dos mulas con arreos. Razón: ronda Atocha, 36, panadería.

Saldo discos, gramófonos, compro, cambio. Desengaño, 20 (Ballesta).

Vendo, alquilo smokings, fracs, seminuevos, económicamente. Goya, 69, entresuelo derecha.

Caracoles blancos valencianos, seis reales kilo. Olivar, 19.

Vendo puertas y ventanas. Aguirre, 15 (Tetuán).

Vendo equipo militar Infantería completo. — Gonzalo de Córdoba, número 3, segundo número 4.

Véndese perro lobo. Pérez Galdós, 3, segundo interior.

Uniforme cuota Infantería y máquina hacer medias vendo barato. — Fernando Católico, 20.

Gramolas ortofónicas y portables; discos novedades, todos precios.— Farmacia, 5.

No montar bares sin visitar Trust Cafetero.— Santa María, 3.

Mejores sommiers acero, máxima economía. Fábrica: Goya, 38. Fayerman.

Cuotas. Equipo completo Sanidad Alberto Aguilera, 64, bar.

Vendo bicicleta baratísima. Pelayo, 64.

Plazos. Muebles, sastrería, zapatería, tejidos, linoleum. Magdalena, 4.

Cuotas. Traje único a medida, 90 pesetas. — Pacífico, 39, sastrería.

Diez plazos. Consorcio Comercial, toda clase de artículos, precios de contado. Avenida Eduardo Dato, 7, planta 0 (Gran Vía).

Gabanes, pellizas, trincheras, trajes. Precios baratísimos. Fuencarral, 107.

Invento colosal. Por veinte céntimos agua caliente instantánea, suficiente para un baño completo. Pedir catálogos. Apartado núm. 959 (Barcelona). Necesitamos agentes.

Máquinas de escribir Mercedes Electra. Pídanlas prueba. Procedentes cambios por Mercedes se venden máquinas ocasión, inmejorables condiciones. Otto Herzag. Andrés Mellado, 32. Teléfono 35.643.

Vendo papel. «Oto». Espronceda, 6.

Vendo guitarra. — Luis Cabrera, 20, principal derecha.

Vendo casa planta baja, barata. Vicente Olmos, 5 (Tetuán). Sin corredores.

Vendo hotel dos plantas, barato, mejor sitio Prosperidad. López Hoyos, 66.

Véndese comedor y varios muebles modestos. Apodaca, 9.

Diez metros mamparas para oficina o comedores independientes, baratísimas. Carretas, 39, Racimo.

Enseres bares ocasión, mostrador renacimiento, 2 por 1. Trust Cafetero. Santa María, 3.

Cuotas. Ganga. Equipo completo, 75 pesetas. Sr. Toledo. San Bartolomé, 20.

Vendo casita 9.000 pesetas. Avenida Reina Victoria, 27 (Puente Vallecas).

Cualquier producto que aquí se anuncie, tendrá fácilmente salida, porque nuestro periódico llega a todas las clases sociales.

Zurcidora. Se zurce, arregla toda clase prendas caballero. Ferraz, 51. Alejandra Pascual.

Joven español, de veinticuatro años, se ofrece para escribiente o cosa análoga. Espíritu Santo, 23 y 25.

Enfermero o practicante para sanatorio o enfermo particular se ofrece. Dirigirse por escrito a José P. Andrés. Casa Chacón. Atocha, 110.

Se ofrece asistenta para oficinas o cosa análoga, con informes. — Colón, 6.

Se ofrece una niñera representada de edad catorce años. Cava Baja, número 30.

Ofrécese ama joven para criar. Goiri, 23, patio.

Colocación buena encontrará si aprende a conducir automóviles en Real Escuela Automovilista. Alfonso XII, 56.

Se necesitan 25 señoritas para Academia baile Razón: Salón Luminoso paseo de Raimundo Fernández Villaverde, 8 (Cuatro Caminos). De cuatro a seis.

Enseñamos gratis conducción, mecánica y reglamento automóviles. Academia Automovilista. Arenal, 26, entresuelo.

Gratis enseñamos conducción mecánica automóviles. Escuela Automovilística. Arenal, 27.

Licenciados Ejército. 2.000 destinos vacantes, 133 plazas guardias Madrid, 7,50 diarias. Para soldados, cabos, sergento. Informes gratis. Centro Gestor. Montera, 20.

Colocaciones en general 14.590 proporcionadas. Unica casa. Colón, 14. — Fundada 1915.

Preciso agentes relacionados en teatros, oficinas, hoteles, etcétera, para venta de productos de mucho consumo. Referencias por carta. P. Badía. San Andrés, 34, segundo.

Licenciados. Conseguiréis destinos públicos, algunos nueve pesetas. Corredera Alta, 15.

Licenciados. Concurso extraordinario, guardias, sanitarios, evacuatorios. Corredera Alta, 15.

Muebles, ventas al contado y plazos, faltan cobradores. Ribera de Curtidores, 16 (viuda Espuelas).

Sueldo e importante comisión ofrecemos a hombres jóvenes con deseos de crearse un porvenir, cultura, voluntad y buena presencia; preferible conozcan trabajo de publicidad, seguros o máquinas de escribir. — Solicitudes por escrito: R. Camacho. Apartado 498, acompañando datos amplios sobre edad y ocupaciones anteriores, conocimientos que posee, etcétera.

Zapatero. Falta ayudante adelantado. San Vicente, número 52.

COMADRONAS MANICURAS

Partos. Profesora, consultas reservadas, seis a ocho. Huertas, 29, principal.

Ex profesora Maternidad. Consultas reservadas. Plaza Lavapiés, 4. Teléfono 70.603.

Acreditada profesora partos, embarazos. Consulta reservada. General Pardiñas, 16.

Paz Iscar, consultas reservadas, asistencias Glorieta Bilbao, 1. Teléfono 36.307.

Partos. Luisa Veira, profesora. Consulta. Plaza Progreso, 10.

Partos. Estefanía Raso. Asistencias esmeradas, económicas. Mayor, 42, primero izquierda.

Profesora. Consulta embarazadas. — Carolinas, 1.

Manicura. Para hacer clientela, en su casa, una pesetas servicio. Covarrubias, núm. 19 sextuplicado. Teléfono 34.214.

Partos. Rogelia Santos. Hospedaje autorizado embarazadas. — Glorieta San Bernardo, 3.

Partos. Vicenta Santaclara. Hospedaje embarazadas. — San Joaquín, 2.

Profesora partos, cirugía. Isabel Almodóvar, hija de la Colmenarejo. General Ricardos, 10, principal.

Asunción García, profesora autorizada, hospedaje, consultas reservadas. Felipe V, 4 (final Arenal).

Estos anuncios son muy leídos por el público femenino, que siempre ha representado entre nuestros lectores un núcleo muy importante.

Compro papeletas Monte, alhajas, dentaduras. Plaza Santa Cruz, 7, platería. Teléfono 10.706.

Compro pan duro en gran cantidad. Teléfono 72.559.

CONSULTAS MEDICAS

Venéreo, sífilis, piel, curación garantizada. — Consultorio. Fuencarral, número 22.

Alvarez Gutiérrez. Consulta vías urinarias, venéreo, sífilis, blenorragia, impotencia, estrecheces. Preciados, 9. Diez una, siete nueve.

Enfermos sífilis, venéreo, purgaciones, impotencia, matriz. Concepción Jerónima, 8, entresuelo. Diez-dos, cuatro-nueve, dos pesetas; especial, cinco. Festivos, diez-dos. De provincias, por carta.

Curación purgaciones, venéreo, sífilis, impotencia. Once-una, cuatro siete, dos pesetas; especial, cinco; obreros, siete nueve, una. Fuencarral, 73 (entrada Santa Bárbara, 2).

Matriz, embarazo, esterilidad, médico especialista. Jardines, 13.

Consultorio médico. Purgación, impotencia, venéreo, sífilis, piel. Consulta especial, cinco pesetas. Calle Estudios, 2. Diez-doce, seis-ocho.

Rayos X. Reconocimientos, cinco pesetas. Especialista enfermedades estómago, hígado, intestinos, estreñimiento. Curación sin operar. Corredera Baja, 5.

El obrero, el modesto empleado, etc., que no pueden satisfacer una cantidad crecida por una consulta médica, se orientan por este consultorio económico nuestro, que, si usted utiliza le proporcionará una gran clientela.

TODO MADRID

DESFILA ESTOS DIAS POR LA

CASA PARADINAS

para aprovechar la ocasión única de comprar a precios ínfimos los mejores jerseys, chaquetas, chalecos, géneros de punto, etcétera, etcétera

Importantes bajas en las secciones de alfombras, mantas, edredones y todos los artículos de invierno

NO QUIERA USTED SER LA ULTIMA si quiere encontrar lo que le conviene

FERNANDO y ALVARO PEREZ PEIX, SUCESORES DE PEREZ y PARADINAS

CONCEPCION JERONIMA, 43, y TOLEDO, 39 y 41

Los anuncios por palabras en

LA LIBERTAD

son los más leídos y económicos. Sólo 10 céntimos cada una, en cualquier sección y sin limitación alguna. Se admiten durante todo el día en nuestras oficinas y quioscos y en todas las Agencias de publicidad

¡¡Anuncie usted en nuestra sección económica y quedará satisfecho de sus resultados!!

Ministerio de Educación, Cultura y Deporte 2012