AÑO XI MADRID NUM. 2.812

SUSCRIPCIONES

Madrid, un mes..... 2 ptas
Provincias, trimestre.. 9 "

25 EJEMPLARES 1,75 PESETAS

LA LIBERTAD señala a sus lectores y anunciantes : : que es el periódico de más grandes tiradas : :

La Libertad

DOMINGO 24 DE MARZO DE 1929

Toda la correspondencia debe dirigirse al Director
Apartado de Correos 981

Casa de LA LIBERTAD { Redacción: MADERA, 8. Administración: SAN ROQUE, 7.

Número suelto, 10 céntimos

HEMEROTECA MUNICIPAL MADRID

CAMINOS DEL MUNDO

La conciencia del padre Las Casas

Junto a la espléndida vitalidad de Santa Clara y de la magnífica Cienfuegos, que hace poco más de un siglo nacía con el nombre de Fernandina de Juaga, la provincia de las invictas villas guarda, como testimonios preciosos de su abolengo, la gracia veneranda de Trinidad y de Sancti Spiritus.

Trinidad tiene, como sus compañeras Santiago de Cuba y La Habana, no sólo el halago de contemplarse en las aguas de su puerto, sino el recuerdo de la estancia en ellas de Hernán Cortés con su flota, y a más, el del contento con que el valeroso capitán, que venía de ser alcalde de Santiago de Cuba, veía cómo el que también era el primero de los de Trinidad, Francisco Verdugo, suspendía las airadas conminaciones de su cuñado Diego Velázquez, y desoyendo su mandato dejaba continuar su viaje al caudillo de la expedición sobre Méjico.

Pero Trinidad, la villa antañona, que conserva, como un pomo sellado, desde hace cuatro siglos, su aroma suave de tradición, tiene, sin duda, su mejor recuerdo, no ya en aquella estrofa de bélica epopeya, sino en otra efemérides menos sabida y de más pacífica significación. Allí fué dónde, recién fundada la ciudad, en 1514, el licenciado Bartolomé de las Casas, entonces todavía clérigo secular, sintió la crisis de conciencia que había de convertirle, desprendiéndose de su provecho temporal, en el defensor de los indios. Ese hito de sus días márcase ingente entre otras fechas de su vida, cual la de su primera misa en la Concepción de la Vega, el año 1510, misa que fué seca por hacer mucho tiempo que no llegaban navíos de España a la isla Española y no hallarse gota de vino en toda ella, y cual las de su toma de hábito de la Orden de Predicadores en la ciudad de Santo Domingo, en 1523, y, en fin, su consagración como obispo de Chiapa, en 1544, en la iglesia del convento de San Pablo, de Sevilla.

El licenciado Las Casas había incurrido en el mismo error que debía de combatir con sus predicaciones y con su ejemplo, y que ya tuvo su condenación desde el púlpito por la inflamada palabra del dominico fray Antonio Montesino, que en la Española había indignado con sus teorías al gobernador D. Diego Colón y a los encomenderos, a quienes satisfacía tener indios bajo su posesión.

En la isla de Cuba, como en la Española, seguíase el sistema de las encomiendas, que era el de repartir indígenas entre los dominadores para que labrasen las tierras que éstos se habían apropiado, y en verdad que si toda esclavitud es abominable aumenta su horror el hecho de someter a esclavitud a los naturales de un país, para que, forzados a la presión de graves castigos y hasta del aceleramiento de su muerte, trabajasen en provecho de los conquistadores la tierra que por ley de nacimiento debía pertenecerles a ellos y darles el sustento con sus frutos.

El primero que dispuso «ab irato» de la libertad de los moradores de las Antillas hubo de ser el propio D. Cristóbal Colón, que retuvo en su carabela y condujo a España unos indios de los que le llevaban vituallas a bordo, y fiados en su lealtad no sospechaban que les conducirían, mal grado de ellos, a viajar lejos de su país y ser exhibidos como animales extraños.

El gran navegante, que tuvo la genial equivocación de tropezar con las Indias occidentales cuando iba en busca de las orientales, y dió en territorios que habían de llamarse americanos, creyendo tocar, según dice su correspondencia, en la costa firme de Asia, resultó el instaurador de la trata de esclavos en América, ejemplo luego seguido por varios fundadores de linajes, que han resultado distinguidísimos porque el lustre del oro no se mitigaba por la obscuridad de su procedencia. Y en sus rutilantes blasones sólo faltaban, para darles carácter, como decía cierta dama de clara prosapia, unas motitas de ébano.

En tiempo de Colón y de Las Casas no se trataba todavía de negros africanos, siendo justo decir, y él mismo lo lamentó luego, que fué este defensor de los indios quien, por favorecerlos, perjudicó a otra raza del género humano, pues en uno de sus viajes a España, después de haberse dirigido al rey Fernando el Católico y al regente Cisneros, con el que habló la última vez en Aranda de Duero pocos días antes de la muerte del cardenal, acaecida en Roa, consiguió ser atendido por los ministros del nuevo monarca Carlos I, Xevres y el gran canciller Juan Selvagio, el cual, de parte del reciente soberano, le dijo que era su deseo poner remedio al sufrimiento de los indios. Entonces Las Casas propuso, y se aceptó, que les fuese permitido a los españoles habitantes en el Nuevo Mundo la libre adquisición de negros para substituir a los indios en los trabajos que no podían soportar.

Esto vino a desvirtuar un tanto el piadoso rasgo de Las Casas cuando en Trinidad renunció su dominio sobre los naturales del país, que Diego Velázquez le había concedido, y que suponían una fuente de riqueza. Por cierto que tenía por copropietario a su amigo Pedro de la Rentería, quien estaba ausente en Jamaica, y al regresar comunicó a Las Casas las reflexiones que había hecho acerca de las miserias y servidumbre que padecían los indios y cómo sería necesario hacer relación al rey de lo que con ellos ocurría, pidiéndole al mismo tiempo licencia para establecer escuelas destinadas a los niños de aquellas pobres gentes. Con lo que ambos coincidieron en elevación y caridad.

Grave pesadumbre abrumó siempre a Las Casas pensando que, por libertar a los indios, había creado en América la esclavitud de los negros. Pero aquí surge el casuísmo de fray Bartolomé, para quien el problema parecía no ser de ética, sino de derecho, pues no negaba que pudiese haber esclavos, sino que no reconocía a los españoles facultad de dominar a los indios, que vivían organizados en sociedad política, sin haber ofendido a España ni provocado contienda con ella, de manera que les reconocía razón al protestar contra un Papa que concedía lo que no era suyo, cual Alejandro VI, al repartir entre España y Portugal el mundo ultramarino, y contra los ejercitadores de un fuero de conquista.

Al fin se sintió arrepiso, como él mismo dice, por ser tan injusto el cautiverio de los negros como el de los indios, y reconoce que no fué discreto remedio el de llevar negros, «aunque suponía que fuesen justamente cautivos», y afirma que no estuvo cierto de que la ignorancia que en esto tuvo le excusara ante el juicio divino.

Si había exceso en la bondad de sus juicios, siempre nos parecerá preferible a la terrible acrimonia de Gonzalo Fernández de Oviedo, y si sus teorías podían ser consideradas como utópicas, como en aquel intento de cruzada pacífica a través del continente con un grupo de apóstoles de blanca túnica y roja cruz, su criterio, cercano al de Erasmo, que opinaba que los cristianos no podían hacer la guerra, es más justo que el de Juan Ginés de Sepúlveda, que en «Democrates primero», y en el segundo, también llamado «De justi belli causis apud indos», que no pudo publicarse en su tiempo por oposición del padre Las Casas, sostiene que los príncipes cristianos pueden hacer no sólo la guerra defensiva, sino la ofensiva, y someter a su dominio a otros pueblos.

Bien que Sepúlveda era cronista de Carlos V y de Felipe II, y necesitaba justificar y adular a sus señores. Pero la misma opinión es la de Francisco de Vitoria en sus «Relectiones teológicas», publicadas en 1557, y en las que afirma lo mismo: que a los cristianos es lícita la guerra ofensiva, y que los españoles tenían derecho a imponerse a los indios por la fuerza de las armas. Ahora está de moda Francisco de Vitoria, y es extraño que algunos pensadores liberales que le estudian y comentan no encuentren sospechosa su resurrección y exaltación, teniendo en cuenta la ideología de quienes reviven su figura. El mismo hecho de la admiración que despierta en los Estados Unidos es motivo de reflexión. Francisco de Vitoria, hombre muy notable de su época, pero que en su época debe quedar, es un defensor del imperialismo, del atropello a los pueblos débiles, de la expansión y soberanía de las naciones poderosas y de la guerra de conquista.

Tranquilo su espíritu, murió ya nonagenario el padre Las Casas en el convento de Atocha de Madrid. Como su obra es de paz, ella es la que resiste al tiempo y aparece ejemplar al cabo de los siglos. Que cuando se trate de relaciones de unos pueblos con otros pudiera emplearse, como tratándose de individuos, la popular y prudentísima sentencia: «Cada uno en su casa y Dios en la de todos.»

PEDRO DE REPIDE

El Consejo de la Sociedad de Naciones, en Madrid

Londres, 23.—El «News of the World» dice saber que el próximo Consejo de la Sociedad de Naciones, que habrá de celebrarse en Madrid, se reunirá, probablemente, el día 6 del mes de Junio.

RACION DE VISTA

La que se dan los indígenas de la Costa de Oro

Manchester, 23.—Las fábricas de tejidos de esta localidad no podrán mandar desde ahora en adelante catálogos de ropa interior a sus clientes del Africa Occidental. Esta medida ha sido tomada a causa de una petición hecha a los industriales ingleses por los blancos de dicho territorio.

Según éstos, en las chozas indígenas de la Costa de Oro y Nigeria las paredes están adornadas con grabados de mujeres blancas en ropas menores, de los que ilustran los catálogos comerciales. Pero los indígenas no se contentan con esto solamente. Debajo de los grabados escriben algunas líneas, que los blancos que las leen consideran injuriosas para las mujeres de su raza.

El asunto ha sido llevado al Gobierno inglés, que inmediatamente empezó a estudiar los modos de evitar estos casos.

«La situación es en extremo delicada, dicen los comerciantes de Manchester. Para nuestro negocio es esencial el envío de catálogos ilustrados. Nunca, sin embargo, hemos mandado catálogos a los indígenas del Africa occidental. Indudablemente éstos los adquieren cuando nuestros clientes, por considerarlos ya innecesarios, los tiran a la basura. Nosotros estamos dispuestos a no mandar más catálogos sin tener la seguridad de que la persona que lo solicite pertenece a la raza blanca y se compromete a destruirlo cuando lo considere inservible.»

COMO ANTES DE LA GUERRA

Es robado el secreto de un cañón

Berlín, 23.—Los periódicos dicen que de la fábrica de maquinaria y productos metalúrgicos de Dusseldorf han sido substraídos importantes documentos secretos referentes a la construcción de los cañones destinados al nuevo crucero «A».

Añaden que esa substracción se ha realizado por un procedimiento desconocido hasta ahora, siendo autores de la misma un ingeniero, que ha sido detenido, y varios empleados de aquella fábrica que habían sido despedidos por la Dirección.

El robo fué descubierto por una denuncia, que se cree hecha por uno de los complicados en la substracción.

Según un periódico, esos documentos fueron ofrecidos a una potencia extranjera, que parece ser es Rusia.

Otro diario dice, por el contrario, que los documentos robados han podido ser recuperados por la fábrica interesada antes de haber podido hacer uso de ellos los autores del robo.

La Redacción de LA LIBERTAD está formada por Joaquín Aznar, Director; Antonio de Lezama, Redactor-Jefe; Ricardo Hernández del Pozo, Secretario de Redacción; Augusto Barcia, Carlos Bonet, Manuel de Castro Tiedra, Antonio Dubois, Teresa de Escoriaza, Heliodoro Fernández Evangelista, José Manuel Fernández Gómez, Antonio García Romero, Rafael Hernández, Ramírez de Aida, Manuel Machado, Antonio de Miguel, Manuel Ortiz de Pinedo, Darío Pérez, Arturo Pérez Camarero, Pedro de Répide, Alfonso R. Kuntz, Francisco Rivero Gil, Alfonso Sánchez, Luis de Sirval, Lázaro Somoza Silva, Luis de Tapia, Alejandro de la Villa, Antonio de la Villa y Antonio Zozaya

COPLAS DEL DIA

Domingo de Ramos

¡Jerusalén arde,
florecida y bella!...
¡A primera tarde
Jesús entra en ella!

Con palmas bravías
y rezando ritos
van lindas judías...
(¡Palmas y palmitos!)

¡Caen palmas campestres
del suelo en el fango!...
(¡Hay palmas silvestres
y hay palmas de tango!)

¡Palabras de mieles
dice Jehová!...
¡Aplauden los fieles!
(¡Palmas... de la clac!)

¡Su rayo más vivo
lanza el solar astro!...
(¡Hay ramos de olivo
y hay Ramos... de Castro!)

¡Avanza el cortejo,
que humildad encierra!...
¡Sobre un asno viejo
va el rey de la Tierra!...

¡Mujeres benditas,
de sencillas almas,
llévanle en palmitas
entre verdes palmas!...

¡Resplandece el cielo
sobre la figura!...
¡Rosas en el suelo!...
¡Ramos en la altura!...

LUIS DE TAPIA

Este número está censurado

La gestión del nuevo presidente Hoover

Empieza haciendo economías

Washington, 23.—Con objeto de hacer economías y de que su dotación pueda dedicarse al servicio activo, el presidente Hoover ha ordenado que sea desarmado el yate presidencial «May Flower». Se recordará que este buque ostentó en otro tiempo la insignia del almirante Dewey.

La provisión de carteras.--Sólo hablará tres o cuatro veces al año

Washington, 23.—El Sr. Stimson, nuevo secretario de Estado, llegará a esta capital el próximo domingo y al día siguiente tomará posesión de su cargo. El Sr. Hoover no cubrirá las plazas de los dimisionarios hasta su llegada.

El Sr. Hoover ha manifestado que sus ocios los dedicará a la pesca. Piensa no hablar en público más que tres o cuatro veces al año. Hasta ahora sólo se ha comprometido con la Prensa asociada de Nueva York el día 22 de Abril. Tampoco adoptará medidas exageradas y dramáticas para hacer cumplir la ley seca.

Una conferencia petrolífera

Nueva York, 23.—En Wall Street existe gran expectación por la Conferencia que ha de celebrarse próximamente entre las personalidades que dirigen las Compañías petrolíferas más importantes del Mundo. Esta reunión constituye el primero y más decisivo paso realizado hasta ahora hacia la restricción de la producción petrolífera mundial.

A esta Conferencia, que se reunirá el miércoles próximo, concurrirá también el Comité general del Instituto Norteamericano del Petróleo.

Sir Henry Deterding, director general de la Royal Dutch Petroleum C.° y uno de los mayores accionistas de la Shell Transport and Trading C.° Limited, ha salido ya de Inglaterra para esta capital, con objeto de asistir a la citada Conferencia. Los elementos directores de los grupos Anglo-American Standard estarán también representados.

Se dice que el principal objeto de la Conferencia consiste en establecer un trust petrolífero mundial para controlar la producción y precio del petróleo en todo el Mundo.

¿UN RUBENS EN EL JAPON?

Tokío, 23.—Una pintura que cuelga aquí en el Club de los Pares resulta ser una obra maestra del artista flamenco Rubens, conocida bajo el título de «Combatiendo con las bestias salvajes», y que había desaparecido hace más de cien años. Este anuncio sensacional ha sido hecho por el barón Stakatani, ex alcalde de Tokío, en la Junta general celebrada por dicho círculo.

El barón Stakatani dijo que últimamente leyó un artículo en el «Times» de Londres, en el que se decía que nada se sabía del cuadro desde hace más de cien años. El cuadro del Club tiene tal semejanza con el descrito e ilustrado en el periódico, que el barón está convencido de que es el original.

LOS ROTARIOS LONDINENSES

Londres, 23.—Los rotarios de Londres con la cooperación de la Policía, han inaugurado un nuevo servicio para asistir al transporte de personas durante la noche en casos urgentes. El servicio voluntario de rotarios propietarios de automóviles será utilizable en casos de necesidad. La Policía, después de comprobar la urgencia de la asistencia de un pariente o amigo en casa de un enfermo y que no hay otro medio de transporte, lo pondrá en conocimiento de un rotario que resida en la localidad del pariente o amigo cuya presencia es necesaria.

Las reparaciones

Lo que está dispuesta a pagar Alemania

Berlín, 23.—El doctor Schacht, presidente del Reichsbank, ha tenido una entrevista ayer con el canciller Müller y los ministros de Hacienda y Economía Nacional, a quienes expuso el estado de los trabajos de los técnicos del Comité de París.

En un comunicado oficioso que se facilitó anoche a la Prensa se afirma que la única base que puede servir para el arreglo definitivo del problema de las reparaciones es la capacidad de pago de Alemania, añadiendo que el doctor Schacht ha sido invitado a regresar a París y tratar de obtener que la suma de la indemnización se establezca entre los 1.400 millones, propuestos por él, y los 1.750 millones, propuestos por los técnicos.

Fiebre amarilla en Río de Janeiro

Río de Janeiro, 23.—Algunas Compañías de navegación extranjeras han dado orden a sus buques para que no atraquen en el puerto de Río de Janeiro, a consecuencia de la fiebre amarilla.

El vapor inglés «Almeda», que era esperado esta noche en este puerto, seguirá para Santos, en donde desembarcará a los pasajeros y mercancías que lleva.

EN ALEMANIA

Un proyecto de reforma electoral

Berlín, 23.—El partido demócrata ha publicado un proyecto de reforma electoral que tiene el propósito de presentar al Reichstag. Con arreglo a ese proyecto, el número de diputados quedará reducido a 450 elegidos por 225 distritos electorales, o sea a razón de dos por cada distrito. La votación no se hará por listas de partido, sino por candidaturas individuales, no teniendo obligación forzoza ningún candidato de pertenecer a partido determinado. La elección se hará por mayoría absoluta de votos, y para evitar la dispersión de votos en provecho de los partidos pequeños, aquellos partidos que no reunieren, por lo menos, el 3 por 100 del sufragio total, no podrán tener mandato.

Ese proyecto estipula que los austriacos residentes en Alemania tendrán derecho a votar.

EL TÚNEL

RETRATO DE TROTSKI POR PANAIT ISTRATI

«¿Quién iba a creer que, tras tantos siglos de libertad de pensamiento, tendría Europa tanta sed y tanta hambre de fanatismo?»

Vladimiro Pozner: «París-Moscou».

Los árboles y el bosque

Desde que en 1917 publicó Buisson su famoso volumen «Los bolcheviques», apenas transcurre una semana, tal vez ni un día, sin que aparezca un libro sobre los Soviets. Pero la mayoría de ellos, o es copia clandestina, o es acarreo al buen tuntún. O están escritos por viajeros que no han sabido ver ni escribir, o por literatos que no han permanecido allá más de dos semanas. Y algo peor aún: o todo lo hallan admirable o todo pésimo.

El proverbio francés—«Los árboles impiden ver el bosque»—viene aquí como anillo al dedo. No ya los juicios personales, las mismas estadísticas son diferentes, según el escritor de quien se trate. Así, Fabre Luce afirma rotundamente que «en Rusia la familia ha desaparecido», mientras Jorge Duhamel sostiene que ha visto «muchos hogares felices». Luc Durtain señala el crecido número de autos de Moscou, en tanto que Geo London registra la enorme penuria de ellos. Stefan Zweig pondera el gran progreso cultural y artístico de las multitudes, que llenan a diario las bibliotecas y Museos, cuando Henri Beraud declara la bancarrota cultural de los Soviets.

Ni el hecho ni el documento nos garantizan la verdad. Uno y otro, al ser interpretados, son deformados por el prejuicio. Porque, como dice Vladimiro Pozner, la desconfianza es miope, pero la fe es présbita. Y es raro el escritor que no se deja arrebatar por la una o por la otra.

El revolucionario sentimental

En este forzoso dilema de escoger entre el receloso y el ingenuo, sólo existe una garantía: la probidad. De aquí que nos fijemos en Panait Istrati, que al regresar de una estancia en Rusia durante diez y seis meses, tras haber recorrido el país de punta a punta—desde el Océano Glacial a los montes Ararat, y desde Crimea a Vladivostok—, se halla tan lejos del fanático ignorante, improvisado maestro Ciruela, como del pedantón escéptico, latoso, abrumador Don Hermógenes.

«Yo me he formado—dice—en la escuela del revolucionario nato. Y no concibo que lo que es del dominio de la fe pueda trocarse en profesión. No soy, ni lo seré jamás, un revolucionario de oficio. Al revés de estas gentes que, atiborradas de doctrinas, suelen traicionarlas con la mayor facilidad, mi ruta, desde 1902, no se ha torcido. Permanezco el revolucionario sentimental que unió su destino a los vencidos del acorazado «Potemkin».

Este hombre integérrimo, custodio, acaso equivocado, pero leal, de un puro régimen proletario, trae las últimas impresiones de la política interior soviética. Preguntado por Federico Lefèvre sobre el significado de la oposición trotskista, cuya persecución por Stalin parece encarnizada de fascismo, ha respuesto, textualmente:

Trotski, la reserva de oro

—Los directores bolcheviques no son fascistas. Creen, a ojos cerrados, que Trotski es un contrarrevolucionario, y que su oposición será nefasta al Soviet.

—Y usted—ha insistido Lefèvre—, ¿está conforme con tal juicio?

—De ningún modo—ha replicado Panait Istrati—. Trotski es «la reserva de oro» de la revolución bolchevique. Y sin esta reserva, la verdad, no concibo cómo puede haber progreso revolucionario, ni en Rusia ni en ninguna parte.

—¿Es cierto—continúa Lefèvre—que los obreros de las fábricas, por numerosas proposiciones, han declarado la expulsión de Trotski y sus partidarios?

—No es cierto. Dichas proposiciones son posteriores al destierro de Trotski, y, además, carecen de importancia. El organizador del Ejército rojo ha sido desterrado a Turquía por la voluntad de algunos hombres, los cuales, sin embargo, son revolucionarios también. Yo puedo afirmar esto porque no soy trotskista. Soy simplemente «el hombre de la calle»... Estoy con el obrero consciente que ha hecho la Revolución y que soporta hoy día, en la fábrica, el fardo de un hato de granujas políticos y el de una pillería sindical, cuyo solo objeto es dominar y enriquecerse. No conozco ni a Trotski, ni a Stalin, ni a Bukarin—la izquierda, el centro y la derecha—; pero estoy, desde luego, con aquellos revolucionarios capaces de conquistar para los Soviets un poder que, desde hace mucho tiempo no es «poder proletario».

Al declarar Panait Istrati que no es trotskista, prestigia y robustece su afirmación de que «Trotski es la reserva de oro» de los Soviets. Como al decir que el Poder soviético no es, desde mucho tiempo ha, «poder proletario», emplaza «ex abundantia cordis» a Stalin, el dictadorzuelo intrigante, encubridor de ese «hato de granujas políticos, cuyo sólo objeto es dominar y enriquecerse».

El hombre de la calle

Vean, pues, los stalinistas desinteresados—de los otros no hay por qué hablar, puesto que escriben al dictado del dictador, que para tan ilustre oficio les paga—, vean cómo «el hombre de la calle», el máximo exponente del proletariado, el fraterno de los vencidos del «Potemkin», el independiente de todo grupo político, el revolucionario sentimental, sin miedo y sin tacha, proclama al desterrado León Trotski «la reserva de oro» de los Soviets.

Cómo afirma que no concibe progreso revolucionario ni en Rusia ni en ninguna parte sin Trotski. Cómo señala que el Poder, detentado por Stalin, «el técnico de la intriga», no es, desde hace mucho tiempo, Poder proletario, sino botín de un hato de granujas políticos, cuyo sólo objeto es dominar y enriquecerse. Cómo, recién llegado de Moscou, tras convivir, durante diez y seis meses, con el proletariado ruso en verdadero «Tovarich», en auténtico camarada, hombre de la calle, declara que el destierro de Trotski no es un acuerdo de partido, sino una maniobra de camarilla.

Ahora no se trata de un trotskista, ni de un despechado, ni de un burgués, ni de un indocumentado, ni de un traidor, ni de un corrompido. Se trata de Panait Istrati, austeridad máxima y también autoridad máxima en el comunismo soviético. De un testimonio irrecusable, definitivo, que dará vista a los ciegos, hablará a los mudos y oído a los sordos...

CRISTOBAL DE CASTRO

Rusia y los Estados Unidos

Moscou, 23.—En los círculos oficiales acusan gran satisfacción las noticias que se reciben de Washington, según las cuales muy en breve el presidente de los Estados Unidos, Sr. Hoover, examinará la cuestión de las relaciones con los Soviets, pues los círculos comerciales empiezan a ejercer presión sobre el Gobierno para la reanudación de relaciones, defendida por el senador Sr. Borah.

Se trata de enviar a Rusia una Comisión económica encargada de realizar una amplia información sobre la situación y las necesidades de la industria y del comercio del país.

Según las estadísticas, durante los últimos doce meses, los Estados Unidos exportaron mercancías a Rusia por valor de 93 millones de dólares. Esta cifra, no solamente es superior a la de antes de la guerra, sino que sobrepasa a la de todos los otros países, exceptuando a Alemania.

Ministerio de Educación, Cultura y Deporte 2012

LA CUESTION ESTUDIANTIL

Las Comisarías de las Escuelas de Ingenieros de Caminos, Ingenieros de Minas e Ingenieros Industriales

Según disposiciones que publica la «Gaceta», han quedado constituídas las Comisarías de las Escuelas especiales citadas como sigue:

Escuela de Ingenieros de Caminos.—Presidente, D. Rodolfo Gelabert y Viana, director general de Obras públicas, y los inspectores generales del Cuerpo de ingenieros de caminos, canales y puertos D. Antonio Fernández Navarrete, marqués de Legarda y don Rafael Coderch.

Escuela de Ingenieros de Minas. — Presidente, D. Santiago Fuentes Pila, director general de Minas y Combustibles, y los señores D. Sebastián Sáenz Santamaría, presidente del Consejo de Minería, y D. Luis de la Peña y Braña, director del Instituto Geológico y Minero de España.

Escuela de Ingenieros Industriales de Barcelona. — Comisario regio, D. José María Milá y Camps, y los ingenieros D. Fernando Fabra Puyg y D. Francisco Vives Pons.

La Comisaría regia de la Universidad

El ministro de Instrucción pública ha firmado ayer la real orden relativa al nombramiento de la Comisaría regia de la Universidad Central.

El texto de dicha disposición es como sigue:

«Al dar cumplimiento al real decreto-ley número 899 de este departamento, fecha 16 del actual, que establece una Comisaría regia para la Universidad Central durante el tiempo en que se hallen en suspenso sus funciones docentes, ha creído el Gobierno que nadie puede integrarla con mejor conocimiento y mayores garantías de acierto que sus propios catedráticos, ya que los grandes prestigios de la Universidad y su alta significación en la cultura española la hacen merecedora de esta consideración y confianza. En cambio, para presidir dicha Comisaría regia ha estimado preferible un catedrático de otra Universidad.

En su virtud, S. M. el rey (que Dios guarde) se ha servido nombrar presidente de dicha Comisaría regia, establecida en el artículo 5.º del citado real decreto-ley, a D. Inocencio Jiménez y Vicente, catedrático numerario de la Universidad de Zaragoza, y vocales de la misma a D. José Casares Gil, D. Antonio Simonena, don Felipe Clemente de Diego, D. Marcelo Rivas Mateos, D. Faustino Archilla, D. Laureano Díez Canseco, D. José G. Alvarez Ude, don Andrés Ovejero Bustamante, don Severino Aznar Embid y D. Celedonio Calatayud, todos catedráticos numerarios de la Universidad Central.

Se nombra también administrador del Patronato de la Universidad Central a D. José María Plana y Freyre, y director administrador de las Clínicas de la Facultad de Medicina de dicha Universidad a D. Fernando Enríquez de Salamanca y Danvila, durante el plazo de suspensión a que se refiere el artículo 1.º del referido real decreto-ley

De real orden, aprobada en Consejo de ministros, lo digo a V. I. para su conocimiento y efectos.»

La Comisario regia de Arquitectura

Otra real orden, relativa a la Escuela de Arquitectura, dice así:

«En cumplimiento y ejecución de lo que dispone el real decreto fecha 16 del actual, S. M. el rey (q. D. g.) se ha servido nombrar presidente de la Comisaría regia para la Escuela Superior de Arquitectura de Madrid a D. José Alemany y Bolufert, catedrático de la Universidad Central, y vocales a D. Manuel Zabala Gallardo y D. Luis Bellido González, arquitectos; y asimismo presidente de la Comisaría regia para la Escuela de Arquitectura de Barcelona a D. Francisco Gómez del Campillo, catedrático de aquella Universidad, y vocales a los arquitectos de la expresada capital D. Francisco Sagnier y Villavechia y D. José Bori Jansena.

De real orden, etc.»

Véndense Landa y Hupmobile

en Servicio Aviación

Precio y condiciones, en Parque Central, Cuatro Vientos; días laborable.

De Cataluña

Sumario concluso

Barcelona, 23.—El Juzgado del Oeste ha remitido a la Audiencia el sumario instruído con motivo del parricidio ocurrido recientemente en la calle de Portugalete.

Como se sabe, se halla preso, como autor de la muerte de su madre, José Gómez.

La muchacha reclamada por su padre

Por el Juzgado de la Concepción se ha dictado un auto dejando depositada con sus tías Juan Santacana y Antonia Polo a la muchacha Esperanza Ramón Santacana, de dieciséis años.

Accidente del trabajo

Trabajando en las obras de la Exposición el obrero Juan Monrubia se cayó de un andamio, resultando con heridas graves.

Licenciados

A las diez y media de la mañana ha llegado el vapor «Poeta Arolas», conduciendo 525 licenciados de Marruecos, que fueron recibidos por la autoridad militar.

Junoy estrena

En el teatro Cómico tuvo lugar el estreno del drama futurista en tres actos, titulado «Amor y revolución», debido a la pluma de D. Emilio Junoy. En la obra, que es de un matiz sentimentalista, se entona un canto a la fraternidad humana y es de un gran ambiente democrático. Obtuvo un lisonjero éxito, siendo llamado el autor e intérpretes al final de cada acto al proscenio.

Para la Exposición

Con gran actividad se están haciendo los preparativos para el montaje de la oficina de Telégrafos en la Exposición, en la cual no sólo se tendrá en cuenta la importancia de la construcción de aparatos, sino la más rápida salida de servicio que se acumulará durante la Exposición.

El dirigible «U. 1»

El dirigible «U. 1» salió de Prat de Llobregat, evoluncionando sobre la capital a unos 200 metros aproximadamente de altura.

LA COMPAÑIA DE MADERAS

Madrid (Argumosa, 14. Teléfono 74.653, almacenes, y 72.840, oficinas), Santander, Bilbao, Gijón, San Juan de Nieva (Avilés), Pasajes, Alicante, Huelva y Murcia.

Notas oficiosas

«El periódico inglés «The Fortnightly Review» publica en su primer número de Marzo un interesante artículo que titula «La Dictadura y la Prensa española», exponiendo en él, además, algunos otros conceptos acerca de los asuntos de actualidad.

Dice en un principio que las falsas noticias propaladas por la Prensa extranjera han hecho desconfiar al público inglés de todo lo que se refiere a sucesos en España. Cita como ejemplo la intentona revolucionaria últimamente ocurrida, que fué obra del descontento de unos pocos, lo que no impidió a «Le Journal des Débats» de calificarle como fin de la dictadura. A este respecto, afirma que ha causado muy buen efecto el premio de 1.000 libras ofrecido por el dictador de España a la persona que pudiese presentar un solo caso de derramamiento de sangre.

Trata a continuación de los ideales políticos en España, conviniendo en que es una minoría la gente que se interesa por estos asuntos, siendo de notar que muchos de ellos tienen una conmovedora confianza en las normas liberales del siglo XIX, que son como una barrera que se opone a los esfuerzos del nuevo régimen, siendo el mayor obstáculo que encuentra el general Primo de Rivera para obtener los apoyos necesarios a fin de realizar su honrado intento de devolver la normalidad al país. No sabe uno si admirar o despreciar la obstinada lealtad de muchos políticos a la tradición y a una persona del antiguo régimen, lo que ha de constituir el mayor obstáculo para la solución de las dificultades presentes de España conforme a las reglas prácticas del buen sentido. No ocurre lo mismo con los elementos socialistas, con respecto a los cuales, por cierto, un periodista extranjero desaprensivo dijo que Pablo Iglesias, que, como se sabe, falleció hace tiempo, había tomado parte en un complot, y los que ven que la Unión General de Trabajadores se desenvuelve sin la menor molestia por parte del Gobierno.

Entra luego a examinar lo que es la censura en España, advirtiendo desde luego que no es invención de la dictadura, pues las garantías constitucionales fueron suspendidas arbitrariamente muchas veces en el antiguo régimen, lo mismo por Gobiernos conservadores y liberales. Compara luego la Prensa de España a la de Italia, y dice que al paso que ésta es uniforme, aquélla conserva su variedad, pues en la escala de las tendencias políticas sigue dando todas las notas, hecho que honra tanto al general dictador como a la opinión pública. Cita a continuación los principales periódicos de Madrid y Barcelona, indicando sus tendencias políticas. Afirma que los artículos doctrinales que aparecen en la Prensa son permitidos por la censura, haciendo mención de las críticas que aparecen en los diversos periódicos sobre cuestiones financieras, parlamentarias, políticas y aun religiosas. En realidad, la censura no interviene más que cuando se trata de algún artículo que pudiera dar ocasión a movimientos que alterasen el orden público. También se prohiben los artículos que pudieran causar daño a la política internacional de España, añadiendo que con gusto vería aplicada esta regla en lo que se refiere a la política exterior inglesa, que ha sufrido en más de una ocasión dificultades debidas a campañas de la Prensa propia. A continuación relata las principales sanciones que se han aplicado a los periódicos desde 1924, para deducir que la dictadura española en este punto es mucho más suave que la italiana o la rusa. Muestra su opinión favorable a que se obligase a las mismas reglas a los corresponsales extranjeros mientras estén en España gozando de su hospitalidad; pero, añade, la correspondencia postal no está sujeta a la censura. Cita luego las penalidades que en materia de Prensa señala el nuevo Código penal vigente y las críticas que acerca de aquéllas han formulado diversos periódicos, principalmente «El Sol», al que de paso dedica grandes elogios.

Termina con grandes elogios para diversos periódicos de Madrid y Barcelona, citando a «A B C», «La Vanguardia» y otros, en los cuales se tratan importantes problemas de todos los órdenes, pudiendo afirmarse que la Prensa de España nunca estuvo a mayor altura que en la actualidad por el contenido de los artículos y trabajos que en ella aparecen.

El periódico de Constantinopla «Stamboul» publica un artículo referente a la intentona revolucionaria de España, de la cual dice que no hay que darle la gravedad que se le ha atribuído en ciertos medios internacionales, pues es bien seguro que el pueblo español no tiene ningún deseo de manifestarse violentamente contra el actual régimen de España. Es evidente que detrás de los incidentes de Ciudad Real y Segovia hay los deseos agresivos de la política parlamentaria que había llevado anteriormente a España al borde de las más graves dificultades, siendo el principal mérito del general Primo de Rivera lo que es, naturalmente, motivo dedescontento de los revoltosos; el haber establecido un régimen de autoridad para restablecer el orden.

Afirma que el movimiento de los artilleros ha sido un mal entendido amor a sus prejuicios de Cuerpo; pero que es evidente que estas consideraciones de interés particular no han de impedir al general Primo de Rivera llevar a cabo su obra.

Termina diciendo que el formidable trabajo que ha estimulado la actividad de España, transformado su economía y abierto el camino a un porvenir de prosperidad cierta no podrá ser retrasado ni por cuestiones de Cuerpo ni por rivalidades políticas o personales.»

*

«De todas las provincias españolas se están recibiendo estos días innumerables telegramas en que entidades económicas, industriales, culturales y toda clase de Corporaciones e individuos aislados muestran al Gobierno su incondicional adhesión y su protesta para quienes atentan contra el prestigio de España.»

(De obligatoria publicación, con arreglo al real decreto de 3 de Febrero de 1929.)

La Academia de la Historia y el Cuerpo de Archiveros

La Academia de la Historia prepara, para elevarla al Gobierno, una propuesta sobre el Cuerpo de Archiveros.

El Sr. Sánchez Albornoz defiende la separación de las tres ramas del Cuerpo de Archiveros, Bibliotecarios y Arqueólogos. En cuanto a la formación de los primeros sostiene que hay que preferir un sistema más práctico que el memorista que domina en las oposiciones actuales. El futuro archivero debe adiestrarse en la catalogación y redacción de fichas. Además opina que los archiveros han de ser investigadores y los principales desentrañadores de la Historia. «Por eso—dice—antes de ingresar en el escalafón hay que exigir al archivero que presente una Memoria, un trabajo de investigación.»

El secretario de la Academia, Sr. Castañeda, sostiene una opinión favorable al escalafón único, aunque para cada una de las tres ramas sean distintos los ejercicios prácticos, y enumera el contenido de tales ejercicios.

Para el estudio de la cuestión fué designada una Ponencia formada por los académicos señores Gómez Moreno, Tormo y Castañeda.

ASTURIAS

Minero muerto

Oviedo, 23.—En las minas de San Antonio, desde el tercer piso se desprendió una gran masa de carbón, cayendo sobre el obrero de veintidós años Matías Castro, que quedó muerto.

El asesinato de María del Valle

Gijón, 23.—La Policía detuvo en Oviedo a Angel Alvarez Gutiérrez, supuesto cómplice en el asesinato de la frutera María del Valle.

Extremadura

Niño atropellado

Badajoz, 23.—Dicen de Santa Marta que el automóvil que guiaba José Fernández arrolló al niño Vicente Carrasco, de nueve años, causándole varias lesiones graves.

Destrozado por el tren

En Cabeza de Buey, el tren rápido de Madrid arrolló a Francisco Cabreras, arrastrándole unos 30 metros y destrozándole.

El desgraciado era sordo, y por esta causa no oyó el pito de la locomotora, siendo inútiles los esfuerzos del maquinista para detener el convoy.

NOTAS AGRICOLAS

Los Congresos Internacionales de Agricultura Tropical y Subtropical y del Café

El Comité ejecutivo de estos Congresos, que han de reunirse en Sevilla del 6 al 12 del próximo Junio, continúa organizando con la mayor actividad cuanto afecta al mayor éxito de los mismos.

Es de esperar que los numerosos elementos interesados en la producción y comercio de nuestras famosas naranjas, arroces, vinos de Jerez, Málaga, Manzanilla y de Levante, aceites, dátiles, caña de azúcar, plátanos, frutas tempranas, algodón, etc., tomarán una parte muy activa en las anunciadas Asambleas, pues en ellas, aprovechando la concurrencia de numerosos elementos agricultores, comerciales, industriales y técnicos, pueden lograr una gran propaganda para productos españoles, que representan más de la mitad del importe de nuestra exportación.

También los factores interesados en la importación y comercio del café han de intervenir de modo muy directo en el Congreso Internacional de este grano, que representa en nuestra importación la suma de unos cincuenta millones de pesetas, y más de doscientos para nuestro comercio interior.

La Comisaría regia de los Congresos, acompañada de la Comisión de estancias y viajes, ha logrado que importantes Agencias internacionales hagan un «forfait» de estancia en Sevilla, con pensión completa en hoteles de primera y durante los siete días de duración de los Congresos, cuyo importe es de 280 pesetas.

Al día siguiente al de clausura de los Congresos, o sea el 13 de Junio, comenzará un viaje de estudio interesantísimo por poblaciones tan sugestivas como Jerez, Sanlúcar, Cádiz, Algeciras, Nerja, Motril, Granada, Martos, Alhama, Murcia, Elche, Alicante, Valencia, Denia, Alcira, Sueca y Barcelona, visitándose en esta última capital la Exposición Internacional y de Arte Español. Dicho viaje terminará en Madrid el 30 de Junio y permitirá que por muchos extranjeros sea conocida la zona subtropical española, admirada una buena parte de nuestro tesoro artístico y divulgados por el Mundo entero las frutas y los vinos españoles. Para la realización de este viaje, en su totalidad o en parte, también ha dispuesto el Comité ejecutivo una serie de «forfaits» sumamente económicos.

Los Congresos Internacionales de Agricultura Tropical y Subtropical y del Café serán, sin duda, de los de mayor número de congresistas, entre los que en Sevilla han de reunirse con motivo de la Exposición Iberoamericana.

La crisis agrícola sólo se resuelve aumentando la producción

125 kilos de Nitrato de Chile

aplicados en primavera a una hectárea de trigo producen un aumento de cosecha de 500 kilos de grano Siendo el precio del Nitrato algo menor que el del trigo, casi se cuadriplica en cuatro meses el dinero empleado en su fertilización.

Los artilleros

Más reingresos

En el «Diario Oficial del Ministerio del Ejército» se publica la siguiente relación de artilleros a los que se les ha concedido el reingreso y la confirmación en sus destinos anteriores.

Primera región:

Ministerio del Ejército. — Coronel D. José Perogordo Camacho.

Teniente coronel D. José Manrique de Lara y Berry.

Comandante D. Joaquín Izquierdo y Oteiza.

Servicio de Aviación. — Capitanes D. José Méndez Parada, don César Gómez Lucía y D. Arturo Menéndez López.

Reemplazo por herido.—Teniente coronel D. José Jiménez Buesa.

Capitán D. Julio Juliani Aizcorbe.

Segunda región:

Segundo regimiento a pie.—Teniente coronel D. Santos Rodríguez Cerezo.

Capitanes D. Gonzalo Rodríguez de Austria, D. José Rodríguez de Austria y D. Mariano Sancho Brased.

Tercer regimiento ligero. — Comandante D. Juan Ternero Vázquez.

Capitanes D. José García de Paredes y D. Miguel de Torres Delgado.

Tenientes D. Carlos Amores Riedel y D. Patricio Medina Lafuente.

Pirotecnia militar. — Tenientes coroneles D. Juan Moreno Luque y D. Enrique de Uriarte Clavería.

Comandantes D. Carlos Ollero Sierra y D. Juan Más del Rivero.

Parque regional. — Comandante D. Manuel Túrrez Usun.

Capitán D. Luis Alarcón de la Lastra.

Cuarta región:

Séptimo regimiento ligero.—Teniente coronel D. Luis Jovell Vilar.

Capitanes D. Jesús Crespo Granja, D. Francisco López Gatell y D. Carlos Sánchez García.

Octavo regimiento ligero. — Comandantes D. Joaquín de Salas y Bruguera, D. Salvador Gufu Larios y D. Pablo Enseñat Martínez.

Capitanes D. José Fernández Unzué, D. Fernando Pérez Porro y D. José Velasco Prieto.

Primer regimiento de montaña.—Teniente coronel D. Gonzalo Torres Armesto.

Comandantes D. Pío Planas Rodes, D. Juan Ferrater Tell y don Miguel Sánchez Trigo.

Capitanes D. Francisco Agrasot González y D. Ernesto Orensanz Tarongí.

Parque regional. — Teniente coronel D. Enrique de Miquel y Maldonado.

Comandantes D. Julio Dufoó y Borrego y D. Francisco Serra Castells.

Mozos de escuadra. — Capitán D. Manuel Albert Despujol.

Cuarto regimiento a pie. — Comandantes D. Rafael Aguayo y Susbielas y D. Eduardo de Orduña y García.

Capitanes D. Martín Montagut Batllé y D. Carlos Botet Vehí.

Escuela Superior de Guerra (en prácticas de E. M.).—Capitán don Alfonso Criado Molina.

Movilización de industrias civiles. — Comandante D. Francisco Allona y Aizpurua.

Quinta región:

Parque regional. — Teniente coronel D. Antonio García Rivero.

Comandante D. Antonio Utrilla Sellés.

Noveno regimiento ligero.—Capitán D. José Riera Aisa.

Sexta región:

Supernumerarios sin sueldo. — Comandante D. Vicente Buzón Llanes.

Capitán D. José Lacleta Lázaro.

Movilización de industrias civiles.—Teniente coronel D. Justo Legorburu y Domínguez.

Séptima región:

Décimocuarto regimiento ligero.—Teniente coronel D. Eduardo Martín González de la Fuente.

Octava región:

Tercer regimiento de montaña.—Comandante D. Santiago Romero Durán.

Capitán D. Ramón Suárez Decenti Colmenero.

Teniente D. Jorge Ozores Marquina.

Décimoquinto regimiento ligero.—Capitanes D. Tomás Pérez Lorente y D. Manuel Botas Montero.

Parque regional. — Capitán don Francisco Lafont Cabanas.

Fábrica de Armas de Trubia.—Teniente D. Luciano Conde Calviño.

Fábrica de Armas de Oviedo.—Capitán D. José Figueras Figueras, vizconde de Casa Figueras.

También han ingresado y se les señala destino a los siguientes:

Teniente coronel D. Pascual Aznoza Gambón, de disponible forzoso en la primera región, al ministerio del Ejército (Pagaduría y Caja central).

Capitán D. Fernando Esquifino Pascual, a la Comisión de movilización de industrias civiles de la quinta región, cesando en la comisión que desempeñaba en la Academia de Artillería.

Teniente D. Antonio Blanco García, al décimosexto regimiento ligero, cesando en la comisión que desempeñaba en la Academia de Artillería.

BOLSA Y FINANZAS

LA SESION DE BOLSA DE AYER

El mercado, bastante sostenido, quedando los fondos públicos con ligeras oscilaciones; Cédulas, bien dispuestas; Bancos, firmes; Mineras y Eléctricas, sostenidas; Ferrocarriles, en alza, así como las Azucareras y los Explosivos, que ganan 17 pesetas más.

El corro internacional, en alza, con ventaja de cinco céntimos los francos, de 12 las libras y de uno los dólares.

COTIZACIONES

DEL 23 DE MARZO DE 1929

4 por 100 Interior.—Series F y E, 75,70; D, 75,80; C, B y A, 75,95; G y H, 75,95.

4 por 100 Exterior.—Series F y E, 86,90.

4 por 100 Amortizable.—Serie A, 80,00.

5 por 100 Amortizable 1900.—Series C, B y A, 93,00.

5 por 100 Amortizable 1917.—Series C, B y A, 91,75.

5 por 100 Amortizable 1926.—Serie C, 102,50.

5 por 100 Amortizable 1927.—Sin impuesto, series E y D, 102,75; C y B, 102,80; A, 102,90. Con impuesto, series E, D, C y B, 89,00; A, 89,25.

3 por 100 Amortizable 1928.—Serie E, 73,90; D, C, B y A, 73,95. Idem 4 por 100, 1928, sin impuesto, series E, D, C, B y A, 91,00. Idem 4 1/2 por 100, series D, C, B y A, 94,00.

5 por 100 Deuda ferroviaria.—Series A, B y C, 101,75. 4 1/2 por 100 ídem, 1929, series A y B, 94,75.

Garantía Estado.—Transatlántica, 1925, Mayo, 98,00; ídem 1926, 102,25.

Cédulas hipotecarias.— Banco Hipotecario, 5 por 100, 100,00; 6 por 100, 110,75; Banco Crédito Local, 6 por 100, 102,00.

Efectos públicos extranjeros.—Empréstito Marruecos, 95,25.

Acciones.— Banco Hipotecario, 530,00; ídem Central, 201,00; F. C., 201,25; F. P., 202,00; ídem Cataluña, 122,75; ídem E. Crédito, 437,50; F. C., 438,00; F. P., 440,50; ídem Sáinz, 123,00; U. Eléctrica, 153,00; Telefónica, 101,50; Duro-Felguera, C., 85,00; F. C., 85,00; Petróleos, 144,50; Madrid, Zaragoza y Alicante, F. C., 589,00; F. P., 591,50; Norte de España, F. C., 627,50; F. P., 629,00; Tranvías, F. C., 141,50; F. P., 143,00; Azucareras, ordinarias, C., 67,50; ídem, cédulas, 160,00; Explosivos, C., 1.292,00; F. C., 1.292,00; F. P., 1.300,00; Azucarera Adra, 109,25; Alberche, ordinarias, 127,00; ídem F. P., 127,50; Langreo, 625,00.

Obligaciones. — Transatlántica, 1922, 102,00; Asturias, primera, 74,10; Alicante, I, 104,25; Metropolitano, 5 1/2 por 100, 101,75; Tranvías, 6 por 100, 107,25, Azucarera, bonos, int. preferentes, 94,00; Real Compañía Asturiana, 1920, 102,25; 1926, 102,25.

Moneda extranjera.— Francos, 25,90; libras, 32,20; dólares, 6,62*.

(La cotización seguida de asterisco no es oficial.)

OTRAS BOLSAS

Bolsín de Barcelona.— Norte, 628,50; Alicante, 589,00; Andaluces, 87,50; Orense, 41,50; Tab. Filipinas, 408,00; Explosivos, 1.288,75; dólares, 6,625; francos suizos, 127,70.

Bolsa de Bilbao.—Altos Hornos, 191,50; Felgueras, 86,25; Explosivos, 1.290,00; Papelera, 195,00; Banco de Bilbao, 2.190,00, Ferrocarriles Norte, 630,50; Nervión, 770,00; Hidroeléctrica Ibérica, 5 por 100, 310,00; E. Viesgo, 650,00; Sid. Mediterráneo, 129,50; Babcock, 136,00; Cons. Naval, blancas, 126,00; Petróleos, 144,00.

Bolsa de Londres.— Pesetas, 32,15; francos, 124,26; ídem suizos, 25,2287; ídem belgas, 34,9612; dólares, 4,8537; liras, 92,71; florines, 12,12; coronas suecas, 18,1725; ídem noruegas, 18,1937; ídem danesas, 18,215; ídem austríacas, 34,52; marcos, 20,4587; pesos argentinos, 47,26.

INFORMACION FINANCIERA

Liquidación provisional

La Junta Sindical de la Bolsa de Madrid ha resuelto proceder a la nivelación de las operaciones concertadas en acciones de Explosivos, al próximo, al cambio de 1.300.

Radiotelefonía

Programa para hoy

Unión Radio (E. A. J. 7, 426,7 metros).—A las dos, campanadas de Gobernación; señales horarias; concierto: «Viva el rumbo», Zavala; «Martierra», Guerrero; «La pastorela», Luna y Torroba; «Berceuse», Godad; «El carro del sol», Serrano; «Liebeslei,» Kreisler; «Thais», Massenet; «Recuerdos de Andalucía», Ocón; «Rosas del Sur», Strauss; «Las bodas de Fígaro», Mozart; tres escenas de «Riquiña», por Luisa Rodrigo y Pedro López Lagar; a las tres y media, fin de la emisión; a las siete, campanadas de Gobernación; concierto; a las ocho y media, fin de la emisión; a las diez, campanadas de Gobernación; señales horarias; concierto: «Lohengrin», Wagner; «Don César de Bazán», Massenet; «Marcha de los enanos», Grieg; a las diez y media, transmisión del concierto del hotel Nacional; a las doce, campanadas de Gobernación; a las doce y media, cierre de la estación.

Programa para mañana

Unión Radio (E. A. J. 7, 426,7 metros).—A las once cuarenta y cinco, nota de sintonía; a las doce, campanadas de Gobernación; señales horarias; a las doce y cuarto, fin de la emisión; a las dos, campanadas de Gobernación; señales horarias; concierto: «Mucha labia», Font y De Anta; andante de la «Sinfonía española», Lalo; «La verbena de la Paloma», Bretón; «Carmen», Bizet; «Tosca», Puccini; «La calesera», Alonso; «Cantos de España», Albéniz; a las tres y media, fin de la emisión; a las siete, campanadas de Gobernación; Concepción Garzón (soprano) y orquesta; la orquesta: «Le pardon de Ploermel», Meyerbeer; Concepción Garzón: «Io t'amo» y «Mi cisne», Grieg; «La Gioconda», Ponchielli; la orquesta: «Cuarta sinfonía», primero y segundo tiempos, Mendelssohn; Concepción Garzón: «Desperté y la ví», M. Rodrigo; «El majo discreto», Granados; «Seguidilla murciana», Falla; la orquesta: «Cuarta sinfonía», tercero y cuarto tiempos, Mendelssohn; a las ocho, cursos radiados: «Cursillo de Historia hispanoamericana», por D. José Ballester; a las ocho y media, cierre de la estación.

Provincias Vascongadas

Guardagujas muerto por el tren

Bilbao, 23.—En el apartadero de la mina «Mala Espera», un tren de mineral arrolló al guardagujas José Fernández, de cincuenta y cuatro años, que falleció instantáneamente.

Funerales por el mariscal Foch

San Sebastián, 23.—El cónsul de Francia invita a las autoridades a los funerales en sufragio del alma del mariscal Foch, que se celebrarán el martes en la iglesia de Santa María.

En el Círculo Francés se han colocado pliegos, que se llenan de firmas, por la muerte del gran mariscal.

Arrollada por el tren

En Deva un tren arrolló a Ignacia Egaña, de cincuenta y nueve años de edad, dejándola en gravísimo estado.

MOVIMIENTO OBRERO

CASA DEL PUEBLO

El Sindicato de Artes Blancas

En el teatro de la Casa del Pueblo se celebró la reunión convocada por el Sindicato de Artes Blancas y la Sociedad de Pan Candeal.

Presidió el acto Carvajal, presidente de la Sección Candealista.

Rafael Henche hace uso de la palabra y dice que el actual es el momento más interesante de los que ha venido atravesando la organización desde hace cuatro años.

Dió cuenta del acuerdo tomado por los obreros candealistas de reingresar en el Sindicato, y anunció que provisionalmente, y hasta que las autoridades aprueben el reglamento, el Sindicato seguirá rigiéndose por el antiguo. La noticia del reingreso de los obreros candealistas fué acogida con una ovación.

Luego el orador explicó con detalle la labor realizada por los vocales obreros en el Comité paritario y los acuerdos tomados por este organismo.

Evaristo Gil aludió a la táctica obstruccionista de los patronos en el Comité paritario, citando varios ejemplos.

El ex concejal Cordero recordó que en diferentes ocasiones había dicho que no se debía tener excesiva confianza en los Comités paritarios, pero que había que ir a ellos como un nuevo medio de lucha.

Estima que hay necesidad de ir a la confección de un contrato de trabajo con todas las garantías de las leyes vigentes.

Carvajal hizo un breve resumen del acto, y luego Henche anunció que desde el primero del próximo mes funcionará la Sección de Candeal dentro del Sindicato; explicó las mayores necesidades que tiene hoy la organización, a causa, entre otras razones, de tener que atender a las organizaciones que se creen en los pueblos limítrofes, para lo cual hacía preciso aumentar la cuota en 0,50 pesetas mensuales, o sea 2,50 en vez de las dos que actualmente se pagan.

Por aclamación quedó aprobado el aumento propuesto.

Todos los oradores fueron muy aplaudidos.

Convocatorias

Para hoy.—A las diez de la mañana, en el salón-terraza, Carboneros.

A las diez de la mañana, en el salón grande, Gas y Electricidad.

Para mañana.—A las seis, en el salón grande, Confiteros.

A las seis, en el salón-terraza, Obreros Municipales.

A las nueve, en el salón grande, Arte de Imprimir.

A las diez, en el salón-terraza, Peluqueros Barberos.

EN OTROS CENTROS

El Progreso

Esta Sociedad benéfica de vendedores de periódicos celebrará junta general extraordinaria mañana lunes, a las tres y media de la tarde, en su domicilio social, Duque de Alba, 3, principal.

DENUNCIA

Un alemán acusado de desfalco

El súbdito alemán D. Leonardo Dangers ha denunciado en la Dirección de Seguridad a su compatriota Walter Schelmzer, domiciliado en la avenida del doctor Federico Rubio y Lali, 22, acusándole de estafa

Se dice en la denuncia que Walter es secretario del Colegio Alemán y tiene a su cargo la administración, los libros, cuadernos y cobranza, viniendo obligado a rendir cuentas al cajero del Colegio.

En Julio del pasado año se presentó Walter en Torrelodones, en un hotel donde vivía D. Félix Schlayer, presidente de la Junta de administración del colegio, y le confesó a éste que había dispuesto de 5.000 pesetas de los fondos que tenía a su custodia, y que había invertido la mitad en favorecer a un hermano que tiene en Alemania y la otra mitad la había empleado en jugar a la lotería, por si la suerte le favorecía, reponer los fondos distraídos.

Don Félix se compadeció de Walter, y para que remediase tantas miserias le entregó 4.400 pesetas para cubrir el desfalco.

Pero Walter, lejos de hacerlo así, se gastó también este dinero, que tampoco ha devuelto al señor Schlayer.

Como hace poco tiempo, el cajero del Colegio observase algunas irregularidades, hizo un arqueo y comprobó un nuevo desfalco, que alcanza la cantidad de 5.249 pesetas, que Walter ha confesado jugó también a la lotería

Escuela Berlitz

ARENAL, 24

LECCIONES Y TRADUCCIONES

DESCONFIAD DE IMITACIONES

Para preparar un **agua alcalina digestiva** emplead productos naturales. Con la

Sal Vichy-Etat

obtendréis la mejor solución para régimen y para la mesa. Facilita a digestión y evita las infecciones. Cura artritismo, reuma, etc.

Ministerio de Educación, Cultura y Deporte 2012

EL MANIFIESTO DE "EL SOL"

La primera lectura

«El Sol» ha cumplido puntualmente el ofrecimiento que tenía hecho al público definiendo su actitud política. Ayer, en primera plana, y con grandes titulares—«Lo que piensa y defiende «El Sol»—, nos dió una especie de programa de lo que «a nadie compromete ni es atribuíble su paternidad», pero que está «dispuesto a defender en todo momento».

Procuraremos recoger las esenciales afirmaciones contenidas en el trabajo publicado por «El Sol» a manera de declaración de principios. En cuanto a la forma de gobierno, nuestro colega profesa el criterio de la accidentalidad, definida así: «No consideramos consubstanciales a la Monarquía y España, ni damos, por consiguiente, importancia básica a la forma de gobierno.»

Necesidad de asegurar en lo posible la estabilidad del Poder ejecutivo, que debe ser, políticamente, reflejo de la mayoría de la Cámara de los Diputados, manteniendo el derecho del jefe del Estado de nombrar ministro a cualquier ciudadano, si bien esta clase de nombramientos deben ser revalidados con una representación parlamentaria.

La acción parlamentaria, para producir efectos políticos, tiene que ser obra de más de los dos tercios de los diputados concurrentes a las sesiones de censura, con la asistencia de más de los dos tercios de los miembros que integren la Cámara. En caso de conflicto entre el Poder ejecutivo y el legislador, y en condiciones determinadas, el Poder moderador tiene facultades para disolver el Parlamento.

El Poder legislativo lo idea «El Sol», formado por una Cámara o Congreso de los Diputados—elegidos por sufragio universal secreto y directo—y una Asamblea de Corporaciones—representación de clases: Iglesia, Magistratura, Ejército, muy restringidas, y de Asociaciones comerciales, industriales, obreras, Sindicatos, Corporaciones gremiales, etc.

Un Poder judicial, independiente en absoluto de los otros y superior a ellos, «debe ser quien juzgue sobre las extralimitaciones de los Poderes del Estado, sin excepción alguna».

Máxima eficiencia en la organización del Ejército y la Marina para fines defensivos, ya que la política exterior—salvo aspirar a Tánger y su zona y a la reintegración de Gibraltar a España—se limitará a secundar a la Sociedad de Naciones, y a una expansión de cultura hispánica, que debe alcanzar a Filipinas y Puerto Rico, del brazo de Portugal, sin la más pequeña veleidad imperialista.

En materia de Enseñanza se atribuyen al Estado el derecho de colación de grados y las funciones directivas e inspectoras, si bien se mantiene el de la enseñanza por los particulares y por las Asociaciones dedicadas a ella.

En la esfera de la Religión, respeto a las creencias de cada español, garantizando su libertad espiritual y el ejercicio de todos sus cultos, si bien reconociendo, con todas sus consecuencias, el hecho de que la mayoría del pueblo español es católica.

Unidad nacional de la patria intangible, aunque a base de la más amplia autonomía regional, fundamento de toda fortaleza y vigor de la unidad del Estado, admitiendo el uso y la enseñanza simultáneos de la lengua nacional y la vernácula, y la exigencia del conocimiento de ambas a los funcionarios en las regiones de lengua diferente de la general.

Tal es, a grandes rasgos, el programa político de «El Sol»; es decir, lo que piensa y lo que cree que debe ser España.

Como el acto que el colega acaba de realizar ha de tener resonancia, se le deben los honores del comentario y del estudio. Nosotros habremos de hacerlo, limitándonos hoy a estampar aquí unas leves apostillas que traduzcan, aunque sea con alguna imprecisión, nuestras primeras impresiones.

Los autores de ese verdadero manifiesto—decimos los autores porque desde la forma de expresión hasta el contenido doctrinal están proclamando que fueron varias las manos y diferentes los cerebros que lo urdieron—pecan de difusos y no han querido alarmar a la opinión. Dijérase, aunque no lo digamos, que quienes han escrito esa difusa declaración han tenido por inspiradores a D. Melquiades Alvarez, a D. José Ortega y Gasset, a D. Angel Ossorio y a D. Francisco Cambó, porque opiniones, doctrinas y prédicas de estas personalidades se leen, ensambladas con la natural e inevitable incoherencia que tiene que existir entre las ideas de estos hombres a través de lo que piensa y defiende «El Sol».

Al citar esos nombres no es que creamos — sabemos perfectamente que no es posible—que sean ellos los autores directos ni siquiera los inductores del documento; pero los conceptos y las frases, hasta por su expresión y su forma, traen a nuestra memoria a los citados personajes políticos.

Lo esencial, políticamente, es que «El Sol» se declara un profundo convencido de la accidentalidad de las formas de Gobierno. En este extremo, nosotros disentimos en absoluto de la opinión de «El Sol».

Piense «El Sol» en este primer repaso que hacemos de su programa, y díganos si no estamos asistidos por la razón.

Y conste que lo que hoy decimos, como lo que continuemos escribiendo, no implica en modo alguno propósito de establecer divisiones o producir escisiones en el campo liberal. Todo lo contrario. Así como hay que hacer inexorable implacablemente la depuración de los hombres y de las representaciones liberales, quien por simple prurito de polémica o, lo que sería aún peor, con el malsano deseo de dificultar el frente único de aquellos que creemos que sin la libertad no hay vida individual ni colectiva que merezca ser estimada ni respetada, sembrase entre nosotros la cizaña y la discordia, cometería un crimen de lesa humanidad, produciendo al porvenir y al prestigio de España daños incalculables, perjuicios irreparables.

"LOS POETAS"

Los mejores versos de Luis de Tapia

En la selecta y popular colección de «Los Poetas» acaba de aparecer un número dedicado a nuestro gran poeta satírico Luis de Tapia, el único poeta satírico de nuestro tiempo, según afirma Pérez de Ayala en el prólogo del libro.

Ha sido excelente idea la de publicar en un pequeño volumen, cuyo precio reducidísimo está al alcance del modesto bolsillo proletario—no hay que olvidar que en las masas populares tiene Luis de Tapia su mayor contingente de lectores—, esta selección de composiciones del poeta, que será guardada, seguramente, como oro en paño por sus admiradores incontables.

Por lo demás, creemos que es muy difícil seleccionar en la obra de Luis de Tapia. Todas y cada una de sus «Coplas» llevan el oro de que habla el insigne Pérez de Ayala en el prólogo, cuya lectura íntegra vamos a ofrecer al lector para su deleite, porque en él se dice de manera perfecta, admirable, lo que Luis de Tapia significa en la literatura contemporánea:

Elogio del ingenio

Soy añejo admirador de Luis de Tapia. Mi admiración, además, no ha sido callada y confidencial, si no paladina. Hace años (¡ay!, bastantes años) publiqué en «Heraldo de Madrid» un artículo apologético y doctrinal—quizás demasiado doctrinal — acerca de este gran poeta satírico. Y en mi novela «Troteras y danzadera»—mundillo de ficción, dentro del cual, con leve, transparente máscara y apenas disimuladas, pulula regular acopio de figuras reales, las más señaladas y conspicuas en nuestra literatura actual—hay cierto personaje, una especie de redivivo Marcial, en quien el lector menos agraciado con instinto policiaco y aptitud para descifrar adivinanzas, echará de ver al punto que se trata de Luis de Tapia, aunque con nombre fingido, como es de rigor en una fingida historia. Un poeta satírico español actual, en efecto, ¿quién puede ser sino Luis de Tapia? No recuerdo a ningún otro. Y si lo hubiese, que me perdone el olvido.

Traigo aquí la memoria del tiempo lejano, a fin de acreditar cuán desde largo data mi admiración hacia el feliz ingenio de Luis de Tapia; admiración, de entonces acá, inalterable, como es inalterable su ingenio, y de oro, y de la más pura ley.

Ingenio... Esta noble palabra ha ido descendiendo y mudando de condición en dos siglos de sobaduras y empleo abusivo. Hoy, ingenio da a entender preconcebida comicidad, chanza, habilidad o presteza para el chiste, chispa. Pero el ingenio es algo más y algo mejor. La misma voz «ingenio» declara su analogía y consanguinidad con «ingénito». Ingénito quiere decir lo no engendrado, que no se recibe ni se transmite por herencia, cierto don desacostumbrado y cualidad fuera de lo común, connaturales, con que ya se nace, como por la gracia de Dios. Esa del ingenio es la verdadera realeza, e ingénito es el ingenio, que no la corona; porque en las Monarquías hereditarias, el rey no nace rey por la gracia de Dios, antes bien por la gracia de ser hijo de sus padres, y en las electivas, el soberano no nace, se hace, o mejor, le hacen, en tanto el ingenio no se hace, sino que nace milagrosamente, sorprendentemente, casi diría escandalosamente, como el mirlo blanco, «rara avis», la nieve procreada por el azabache. El ingenio nace y renace de sí mismo, sin jamás agotarse. Por eso le cuadra otro parangón ornitológico. A Lope se le calificó de Fénix de los Ingenios. Pero a todo ingenio auténtico le conviene idéntico calificativo. El curso mortal de un ingenio es una manera de inmortalidad, un continuo renacimiento, un acto infatigable de creación. El ingenio es la facultad generativa por excelencia. Otra palabra de la familia del ingenio es generosidad. Generosidad,

Luis de Tapia

atributo del ingenio. El ingenio no es ni sabe ser avaro de sí propio. Se da en cada momento todo él, sin reserva, medida ni cálculo: rebosa, superfluye, se desparrama dadivosamente. El derroche hacia fuera le succiona de las inagotables entrañas nueva y más caudalosa abundancia. Tal es la diferencia que advierto entre el ingenio, según lo entendían nuestros antepasados en las letras, y el seudoingenio, en la disminuída acepción moderna. Los ingredientes del seudoingenio: comicidad, chanza, habilidad o presteza para el chiste, chispa, suelen ser circunstancias ocasionales y transitorias de la exuberancia juvenil, y en ocasiones producto trabajoso del aprendizaje, hábito profesional. Pero muy presto la comicidad amanerada, homogénea, de tranquillo, pierde eficacia hilarante; la chanza se embota; la habilidad y presteza para el chiste se entorpece y entumece; la chispa se apaga. No así el ingenio, el cual se parece a un hoyo, que cuanta más tierra le quitan, más ancho y profundo es. Del mismo modo el ingenio: cuanta más substancia se le saca, en razón equivalente aumenta.

¿Cuántos años, cuántos lustros, cuántas décadas lleva Luis de Tapia poniendo en parturición cotidiana su ingenio ubérrimo? Cada día trae su afán, dice el Espíritu Santo. Cada día trae un poema de Luis de Tapia, como compensación de aquel maldito afán diario que la Biblia nos adjudica. Y estos poemas, ineludibles como la aurora, son, también como ella, frescos, estimulantes; son siempre despertadores de la conciencia y del sentido grave de la vida, como el gorjeo de los pájaros madrugadores y, también como ellos, alegres en el acento; son siempre oportunos porque se apoyan en la realidad del presente o del pasado próximo, así como en la arquitectura del tiempo, cada día se sustenta sobre el día anterior; en suma, son siempre históricos. Sagazmente ha dicho un hombre político que Luis de Tapia, burla burlando, venía desde hace años poniendo en verso la historia política de España. Y la historia social, porque en la dilatada obra de Luis de Tapia las costumbres contemporáneas están cristalizadas en breves y brilladores granos de sal ática; la sal, que preserva de corrupción. Y la historia literaria, porque apenas hay libro digno de recordación ni silueta de autor notorio que no se hallen empadronados en sus versos (si bien no estoy conforme con la sátira despectiva, y aun injuriosa, que Luis de Tapia ha dedicado a toda tendencia o escuela literaria de propósito renovador. Pero también esto es historia. ¡Curiosa paradoja: su espíritu tan rebelde en lo político y social, que por instinto repudia cualquier osadía frente al orden tradicional establecido para las letras y las artes!) Y finalmente, la historia natural; la notación amorosa y musical de la naturaleza física, de los paisajes patrios. ¿Qué otra cosa es la poesía lírica, sino la emoción rítmica del corazón del hombre en contacto con el enigma del mundo; el propipo enigma, en resolución? Para Luis de Tapia, el mundo exterior existe «sub specie pulchritudinis», bajo la óptica de la belleza espiritual.

Extensamente, sin pecar de prolijidad, podría estudiarse a Tapia como satírico; como historiador, ya serio, ya humorístico, de su época; como trovador... Por imperativo de espacio he preferido enfocarlo como ingenio, en la acepción clásica del concepto.

RAMON PEREZ DE AYALA

No resistemos a la tentación de reproducir en estas páginas de LA LIBERTAD, que Luis de Tapia honra a diario con su firma, una de las magníficas composiciones que figuran en el libro. Héla aquí:

A Pablo Iglesias

Tu lógica glacial es destructora...
Tu punzante palabra es un ve- [nablo...
Apóstol eres, como el otro Pablo,
que predica justicia vengadora.
Con tu vibrante voz, clara y so- [nora,
atrevido lanzaste aquel vocablo
que, aseguran los más, dictóte el [diablo...
(Y a fe que dicta bien el diablo [ahora.)
De tu fiero clarín los vivos sones
atónita escuchó la burguesía...
Y ante aquellas tus frases y ra- [zones
tembló Dalmacio, se asustó Bahía,
y en un rincón, caído los calzones,
la Defensa Social no sé qué hacía.

EL ACTO DE ANOCHE

Banquete al doctor Sanchís Banús

Se celebró anoche, a las nueve y media, en el Palace, asistiendo varios centenares de delegados, entre los que había gran número de catedráticos y de académicos, muchos médicos de la Beneficencia provincial y de la municipal, de Sanidad militar, de la Agrupación de Sociedades, etc.

En la mesa presidencial, junto al homenajeado, vimos a los doctores Recaséns, Mansilla, López Elizagaray, Soler y Soto, Leonardo de la Peña, Bécares, Polanco, Gómez Ulla, Aguilar, Botín, Jiménez, Ruiz Hevar, Martín Calderín. En otras mesas se hallaban los Sres. Sánchez Covisa, Bejarano, Oller, Verdes Montenegro, Marañón, Juarros, San Pedro y Anchochury, Eleizegui, Casimiro del Valle, Sánchez, Verdugo, Palanca, D. Manuel Rey, Sampedro, Ortiz de Pinedo, Llopis, Cirajas, Blesa, Fumagallo, Hinojar, Nóvoa Santos, Olivares, D. Teófilo Hernando, García Triviño, Herce, Martorell y muchos más. El número de comensales pasaba de trescientos.

Doctor Sanchís Banús

Discurso del doctor Sanchís Banús

Sobreponiéndose a la gran emoción que le embargaba, comenzó el doctor Sanchís Banús su elocuente discurso—de tal merece calificarse—, exponiendo con elegante estilo oratorio y gran profundidad de concepto la significación que el acto organizado por la clase médica madrileña tenía, no de homenaje personal al presidente del Colegio, sino para probar que esta entidad es una fuerza inteligente, modelo de organización corporativa, capaz de realizar mayores empeños en pro de la colectividad.

En el hombre consciente de su ciudadanía—a diferencia de lo que pasa en el niño o en el salvaje, que procede por instinto—influyen, en un orden ascendente, los conceptos de individuo, familia, patria, Humanidad, Universo. Todo aquel individuo que logra sobreponerse a sus propios deseos e intereses para que la resultante de su actuación favorezca a la colectividad, merece el dictado de buen ciudadano.

Es vulgar creer que más vale pájaro en mano que ciento volando; pero el buen cazador no debe pensar así.

La misión educadora no debe ser la de hacer sabios, sino hombres capaces en todo momento de proceder virilmente. El maestro debe saber que el hombre no es sólo corteza cerebral, sino un todo orgánico (músculos, nervios, articulaciones, glándulas, etc.).

La ovación tributada al doctor Sanchís Banús, al expresar en su bello párrafo tan interesantes conceptos, fué atronadora.

La victoria, más que de los generales, es de los ejércitos—terminó diciendo el doctor Sanchís Banús, que volvió a ser otra vez muy aplaudido por el auditorio.

¡Lector!
Consulte a diario nuestra sección de anuncios por palabras. En ella encontrará lo que desee

La España de ayer

La muerte de Ruiz Aguilera.--El partido de las cándidas ilusiones.--El autor de "Don Francisco de Quevedo".--Don Alejandro de Castro.--La izquierda dinástica.--La cuestión religiosa.--Elecciones generales

Por aquellos días falleció don Ventura Ruiz Aguilera. Los progresistas perdíamos uno de nuestros más entusiastas correligionarios y las letras españolas un poeta de verdad. Su fe en la idea política y su acendrado patriotismo inspiraron muchas de sus poesías; en ellas su nota característica fué algo tierna y melancólica. Era un correctísimo lector (arte más difícil de lo que la gente cree), y así, cuando con voz llena y firme, alta su bella cabeza, melena rizada y bien puesta barba, leía sus composiciones duplicábase el encanto de aquellos versos fáciles y sonoros. Al dar cuenta de su muerte decía un cronista que Ruiz Aguilera conservaba «las cándidas ilusiones del partido a que perteneció». Esto de llamar partido de cándidas ilusiones al progresista tenía cierta gracia. Claro que el aludido cronista era un conservador de a folio y clerical por contera; pero ¿qué partido político carece de ilusiones tales cuando alborean y realidades cuando cuajan?

Don Ventura Ruiz Aguilera conservó siempre el culto a sus ideas, como en aquellos lejanos tiempos se estilaba, y yo recuerdo de qué manera tan calurosa D. Manuel Ruiz Zorrilla hacía el elogio del poeta, a quien profesaba verdadera amistad. Muchos de sus versos sabíalos de memoria y los recitaba muy bien, pues una de las facetas del talento del jefe republicano, casi de todo el mundo ignorada, porque no gustaba de exhibirla, era su decidida afición a la poesía y a nuestros grandes poetas. El me contó, en París (durante las horas en que no nos ocupábamos de conspirar contra la Monarquía para hacer feliz a España), la vida trabajosa de Ruiz Aguilera hasta que las gentes reconocieron su mérito, y me refirió detalles de su carácter dulce y sencillo, de suerte que sólo por el relato de Ruiz Zorrilla, sin haber tenido intimidad con el poeta de los «Ecos nacionales» y de los «Cantares», me acostumbré a quererle Su última composición poética, inédita, por cierto, y que conservo en mi memoria, decía así:

Si quieres, ¡oh vate!, que al [hombre conmueva
con himnos alegres o tristes el arpa,
en vez de sus cuerdas pon otras de [fibras
que arranquen del fondo sensible [del alma.
¡Verás qué bien llora!
¡Verás qué bien canta!

Y vaya de difuntos ilustres. Eulogio Florentino Sanz y don Alejandro de Castro. Al primero, que adquirió popularidad por su famoso drama «Don Francisco de Quevedo», acogido con gran aplauso cuando se puso en escena (como el «¿Quién es ella?», de Bretón, donde también sale a relucir nuestro gran polígrafo), pero que hoy no daría golpe, le traté en el casino, y me encantaron su afabilidad y su gracejo. Tenía ingenio, era muy culto, y se llevaba de calle las simpatías de cuantos le conocieron, todos lamentando que aquel hombre, que hubiérase podido emparejar con los mejores poetas y autores dramáticos de su tiempo, la pereza invasora de su espíritu, que le cogió de punta a cabo, impedíale ser uno de los más esclarecidos.

A D. Alejandro de Castro, ministro hechura de doña Isabel, simpático, fino y correctísimo, al decir de sus amigos y correligionarios, no le conocí más que por verle en el Congreso, mostrando desde el banco azul su distinguido porte. No tuvo resonancia su paso por la política, si no hubiera sido por causa de un endecasílabo italiano, del cual la Prensa de aquella época sacó partido para hacer chistes a costa de don Alejandro. Y fué que, en el Congreso, contestando al discurso de un diputado, dijo, con tono enfático y adoptando el gesto más despectivo que pudo sacar de su repertorio: «Non raggionar di lor, ma guarda e passa.» El tumulto que se armó por el desprecio con que hubo de acentuar el verso del «altissimo poeta» no hay para qué referirlo. Pero, después de todo, la dulzura del idioma que el mayor insulto (¡per Baco!) lo suaviza y hace casi musical, calmó los ánimos y no llegó la sangre al río, «que de gota está muriendo», según Tirso de Molina.

Y después de hablar de los difuntos, hablemos de los vivos. Estos querían formar un partido fresquito, chorreando «libertad» y «democracia», que se había de llamar «la izquierda dinástica». La cuestión cifrábase en inventar un puente, o cosa así, por el cual pudieran pasar el asendereado Rubicón (que tanto juego ha dado en los tópicos literarios), sin menoscabo de su virginal pureza, aquellos varones que hallábanse con un pie en la fenecida República y el otro pie en el aire, posición incómoda que precisaba restituir a su natural asiento. Pero como no hay partido, cenáculo, sanedrín o catipunan (que dicen nuestros hermanos de Filipinas) que nazca sin el consabido banquete, reuniéronse en Fornos los Sres. Becerra, Moret, Montero Ríos, Sardoal y Gasset, y después de un opíparo almuerzo echaron los cimientos de la nueva agrupación política, los cuales no supe, primero, porque no asistí a la cuchipanda dinástica-izquierdista, como era natural que no asistiese, y, después, porque los conferenciantes reservaron sus acuerdos con la severidad y cuidado del que guarda un preciadísimo tesoro.

Uno de los servidores del ágape político, muy popular entre los asiduos al famoso café, sí no me dió razón de las bases y trascendentales principios del documento que a los postres leyó D. Manuel Becerra, dado que de tales lucubraciones el camarero en cuestión no entendía una palabra, en cambio me dijo que mucho hablaron de elecciones al final del banquete.

Ahí les dolía a los fundadores de la izquierda dinásticoliberaldemocrática. Las elecciones de diputados a Cortes se echaban encima, y aun cuando aquellos personajes reunidos en Fornos cada cual pensaba que su distrito dejaríaselo Sagasta libre, siempre les quedaba la sospecha de si el ministro de la Gobernación les daría un disgusto de última hora. Además, alrededor de los conspicuos figuraban sus consiguientes adeptos, deseosos de hacer coro al jefe y de sentarse, a su vera, en los bancos rojos del edificio parlamentario; y era natural que se tratara de los deseos de los pretendientes, de sus méritos y de la ayuda que se les podía prestar, a cambio de mutuo y eficaz auxilio.

No me preocupé un solo instante de averiguar lo que se acordó en Fornos, que hubiera conocido de pe a pa por boca de Moret o de Sardoal. ¿Para qué? Lo mismo diría, «mutatis mutandis», el programa fabricado por aquellos egregios varones, que los infinitos que fueron apareciendo según las circunstancias, y que todos conocíamos. El caballo de batalla en la discusión de estos programas era acerca de si había de regir la Constitución de 1869 o la de 1876, y los discutidores, aun algo demócratas, todavía con resabios de los tiempos revolucionarios, poníanse la hoja de parra de la primera, sabiendo que, en último caso, se la quitarían en pro de la segunda, sin cuidarse de que se les vieran las desnudeces.

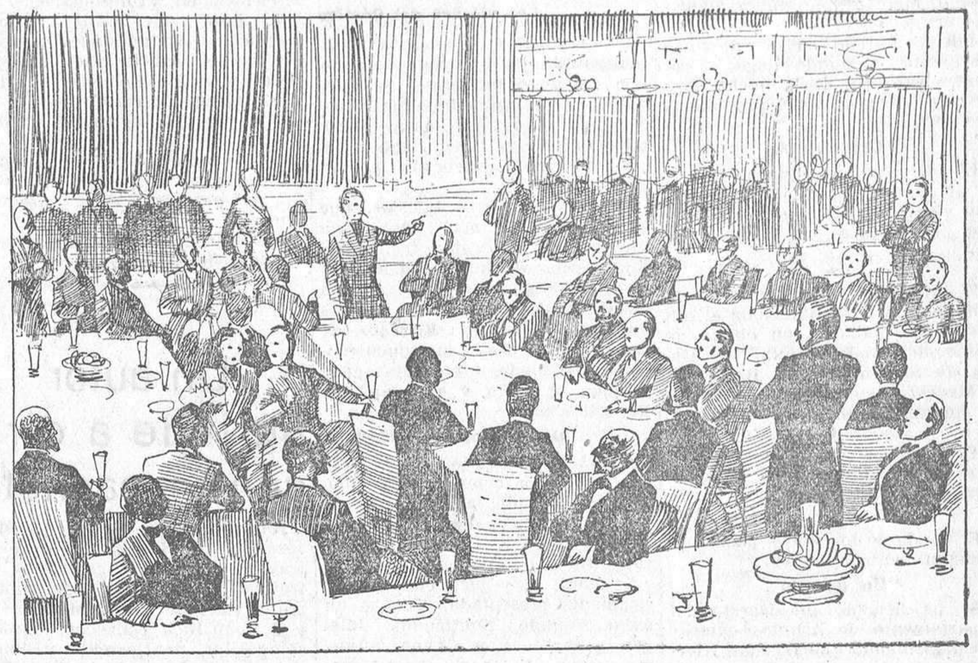

Banquete del partido político de izquierda dinástica, en el teatro de la Alhambra
(Estampa de Enrique García Ormaechea)

Por mi parte, y sin echármela de perspicaz, sobradamente estaba al cabo de que la del 76 triunfaría de la del 69, pues el artículo once de ésta era como la «tea de la discordia» o la «caja de Pandora» y demás cosas catastróficas que no se pueden tocar sin que sobrevenga el conflicto, y así creía, y sigo creyendo, que en cualquier Código fundamental del Estado, llámese Carta otorgada, Estatuto o Constitución, la cuestión religiosa, antes, después y ahora, continuará como en la presente fecha, a no llegar zarandeada por un cataclismo político, que sólo de pensarlo se me pone carne de gallina y de punta el poco pelo que me queda. En este particular, desde 1869 hasta 1929, no hemos adelantado un paso..., y cada vez peor.

Verificáronse, pues, las elecciones, y los reunidos en Fornos para hacer un partido político de confección «cafetera», como se confecciona un «mazagran», sólo consiguieron seis actas. Pero el partido de turno en el Poder, o sea el canovista, se llevó cincuenta, y cuatro los republicanos independientes, que al poco tiempo se fueron a la Monarquía, comprendiendo, los muy previsores, que para cuando volviera la forma de gobierno que abandonaban ya habría llovido.

Tiempo quedaba de mudar de ropa.

EMILIO GUTIERREZ GAMERO

(De la Academia Española.)

LAS CÉDULAS PERSONALES

La Diputación ha facilitado la siguiente nota:

«Los contribuyentes por el mencionado impuesto cuyas hojas declaratorias no hayan sido aún entregadas, podrán hacerlo hasta el día último del presente Marzo, bien en la Diputación provincial (Fomento, número 2) o ya por la tarde, en las oficinas recaudatorias de los distritos, situadas en las calles que a continuación se expresan:

Centro, costanilla de los Angeles, 10, primero; Hospicio, Escorial, 18, tienda; Chamberí, Sagunto, 2, tienda; Buenavista, Castelló, 62; Congreso, avenida Menéndez y Pelayo, 45; Hospital, Torrecilla del Leal, 15; Inclusa, Oso, 21, principal; Latina, Aguila, 3, tienda; Palacio, Isabel la Católica, 19, bajo, y Universidad, Fernando el Católico, 31.

De no hacerlo así, y no ser incluídos en matrícula, se les originarán las molestias y perjuicios que se tratan de evitar.»

Ministerio de Educación, Cultura y Deporte 2012

La situación política

Primo de Rivera, a Tardienta

Como se había anunciado, en el rápido de Barcelona salió ayer mañana para Zaragoza el jefe del Gobierno. Le acompañan varios empleados de su secretaría, los ayudantes y varios periodistas madrileños, invitados también para inaugurar las mejoras urbanas realizadas en el pueblo de Tardienta.

El presidente llegó a Zaragoza a las cuatro de la tarde.

En la Capitanía hubo una recepción de autoridades y Comisiones.

A las siete de la tarde fué obsequiado con un «lunch» en el Casino Mercantil, pronunciándose discursos.

Luego marchó en automóvil a Tardienta, a donde llegó a las nueve y media de la noche, hospedándose en casa del propietario Sr. Gavín.

Otros viajes

El director de Corporaciones, Sr. Madariaga, marchó a Sevilla con objeto de inaugurar, en nombre del ministro, la Escuela Social.

*

El miércoles de la semana próxima saldrá para Barcelona el ministro de Trabajo, con objeto de pasar en aquella capital las fiestas de Semana Santa. Regresará a Madrid en los primeros días de la siguiente semana.

*

También ha salido de Madrid, para pasar fuera estos días, el ministro de Hacienda.

*

El conde de los Andes pasará la Semana Santa en Jerez.

Un decreto

Se ha firmado un decreto del departamento de Asuntos exteriores disponiendo que D. Juan Alvarado, miembro del Tribunal permanente de arbitraje de La Haya, continúe en el desempeño de su cargo.

Posesión

Ayer mañana el director de Industria dió posesión de su cargo al nuevo subdirector, Sr. Alonso Martos.

Tratado comercial

En breve comenzarán las negociaciones entre los delegados franceses y españoles para concertar un Convenio comercial.

La Comisaría de la Universidad

La Comisaría regia de la Universidad Central, nombrada por real orden que aparte publicamos, se reunirá mañana lunes en el rectorado, para constituirse y cambiar impresiones acerca de la forma en que ha de realizar su labor.

LA LEY SECA

Una goleta británica es hundida por dos guardacostas norteamericanos

Nueva York, 23.—La goleta británica «Imalone», de la matrícula de Belize (Honduras británica), contra la que había sospechas de conducir contrabando de bebidas alcohólicas, fué sorprendida ayer, cerca de las costas de Luisiana, por los guardacostas americanos «Walcott» y «Dexter».

El «Imalone» se negó a acatar las intimaciones de los guardacostas para que se detuviera, por lo que éstos rompieron el fuego sobre la goleta, hundiéndola.

Toda la tripulación del barco contrabandista pudo ser salvada, a excepción de un negro, que se cree murió ahogado

Podrán beber sin trabas los diplomáticos

Washington, 23.—Los diplomáticos extranjeros podrán beber bebidas alcohólicas en sus respectivas residencias en los Estados Unidos sin que se vean obligados para ello a conducir personalmente los camiones en los que se haga el transporte.

En vista de las protestas originadas por la última disposición referente al suministro de bebidas alcohólicas a las Embajadas y Legaciones extranjeras, el departamento del Tesoro ha dictado una nueva disposición, merced a la cual se asegura inmunidad legal a todos los camiones que transporten bebidas con destino a los diplomáticos extranjeros procedentes de Baltimore.

Esta disposición estipula también penas de importancia para los oficiales encargados del cumplimiento de la ley seca que pongan obstáculos al envío de las expediciones destinadas a las Legaciones y Embajadas extranjeras.

COMICOS Y AUTORES

Los viernes del Cómico

En el teatro Cómico se han inaugurado los «Viernes Fémina» con un lleno rebosante. Se puso en escena la aplaudidísima comedia de Ramos de Castro «Mira qué bonita era», que, como siempre, fué muy celebrada por el público.

Después, Rosarito Iglesias, que a sus dotes de actriz dramática une las de admirable recitadora, dijo poesías de Rubén Darío y de otros poetas, escuchando a la terminación de cada una grandes aplausos. Al recitar «El hijo», de Enrique de Mesa, la concurrencia, emocionada, tributó una gran ovación al poeta y a la maravillosa intérprete

Un estreno en Barcelona

En el teatro Talía, de Barcelona, y por la compañía Gimeno, se ha estrenado la humorada en un acto titulada «La flor de malva», de los Sres. Ramuncho Torcal y Bertrán Reyna.

La obra, muy bien ensayada y ricamente presentada, alcanzó un éxito rotundo, repitiéndose íntegra la partitura, y algunos números, como «El touri», hasta cuatro veces.

El público hizo levantar la cortina en muchas ocasiones, aclamando a los intérpretes—especialmente al Sr. Calvo—y a los autores.

AYER TARDE, EN PARIS

Ha muerto el general Sarrail

París, 23 (urgente).—El general Sarrail, comandante en jefe que fué de las tropas aliadas en Salónica y ex alto comisario de Francia en Siria, ha fallecido en su domicilio de París, a la una y veinticinco minutos de la tarde

El entierro será costeado por el Estado

París, 23.—Las exequias y entierro del general Sarrail, recientemente fallecido, serán costeadas por el Estado

El entierro se celebrará probablemente el miércoles, siendo inhumado el cadáver del general en los Inválidos.

Una información sobre los accidentes del trabajo

Recientemente ha sido ratificado el Convenio adoptado por la Confederación Internacional del Trabajo acerca de la reparación de accidentes. En su artículo 5.º se preceptúa que las indemnizaciones en caso de accidentes seguidos de fallecimiento o de una incapacidad permanente serán pagadas a la víctima o a sus derechohabientes, en forma de renta, o bien total o parcialmente, en forma de capital, cuando medie la garantía de un juicioso empleo.

Y estando pendiente de estudio del Consejo de Trabajo las modificaciones que procede introducir en la legislación española como consecuencia de la ratificación del referido Convenio, se ha acordado abrir una información escrita hasta el día 25 de Mayo próximo

Esta información será pública, aunque abierta especialmente para que puedan concurrir a ella las Asociaciones patronales y obreras, las Sociedades mutuas de accidentes del trabajo y las Compañías de seguros contra accidentes. La información versará acerca de los siguientes particulares:

1.º Medidas que deban adoptarse para hacer efectiva la indemnización a las víctimas de los accidentes o a sus derechohabientes en forma de renta.

2.º Si conviene o no limitar las modificaciones legales a imponer la obligación de abonar renta en lugar de cantidad alzada entregada en una sola vez.

3.º Conveniencia, en su caso, de establecer el seguro de accidentes del trabajo y, conjuntamente con él, el de determinadas enfermedades profesionales.

4.º Papel que puede crresponder a las Mutualidades patronales, a las Asociaciones profesionales y a las Compañías privadas de seguros en el caso de organización del seguro de accidentes.

5.º Garantías que deben adoptarse contra la posible insolvencia del patrono o de los aseguradores.

Los escritos deberán dirigirse al Consejo de Trabajo.

EN UNA ACADEMIA

Un autor agriede a otro con un machete

Hace ya algún tiempo que don José Soriano López, autor de letras para cuplés y canciones, de treinta y ocho años, domiciliado en la calle de Bravo Murillo, 76, y D. Juan Rica Tellaeche, maestro compositor, de cuarenta y cinco, que vive en la plaza de Santo Domingo, 9, decidieron montar una academia artística para la enseñanza de cuplés y bailes.

Diferencias surgidas entre ellos dieron bien pronto al traste con la academia, y entre los que antes fueron amigos comenzó a fomentar el odio.

El Sr. Soriano y el Sr. Rica se encontraron, casualmente, en la academia artística que el maestro Font tiene establecida en la calle de León, número 18, y en seguida comenzaron a discutir sobre su antiguo negocio.

A poco la discusión se agrió tanto, que ambos se insultaron gravemente, y en seguida se llegaron a las manos.

Sin que nadie pudiera evitarlo, el Sr. Soriano alcanzó un machete de una panoplia que tenía cerca de sí y se abalanzó sobre el Sr. Rica y le descargó varios golpes.

El Sr. Foret y otros amigos y compañeros de los contendientes lograron al fin intervenir y poner paz, viéndose entonces que el músico estaba herido de consideración

En un centro benéfico próximo al domicilio en que se desarrolló el suceso asistieron al Sr. Rica de una herida incisa en la región malar izquierda, otra en la región hipotenar de la mano izquierda y diversos traumatismos, pasando luego a su domicilio.

El Sr. Soriano fué detenido y puesto a disposición del juez de guardia del distrito del Congreso.

El suceso está siendo comentadísimo en los centros y teatros donde se reúnen artistas de varietés y autores del pequeño derecho, de quienes son muy conocidos los protagonistas.

RECONCILIACION

Se entrevistan Carol y la reina María

Londres, 23.—Telegrafían de Dinard al «Daily Mail» diciendo que el príncipe Carol llegó ayer, celebrando una larga conversación con su madre, la reina María de Rumania. Esta entrevista se considera como una reconciliación familiar, aunque sin ningún carácter ni alcance político.

PANORAMAS

¿IRONIA O GENEROSIDAD?

¡Magnífico marido! ¡Magnífico ex marido, mejor dicho! No podía ser más que norteamericano, y no podía ser menos que millonario, esto último por la razón fundamental de que sólo un millonario puede permitirse el lujo de pasar pensiones de doscientos mil dólares anuales.

William Corey entregaba cien mil dólares a Mabel Corey, de la que estaba divorciado; pero en vista de que Mabel Corey va a casarse con un príncipe, el buen ex marido dobla la cantidad. Se comprende que este millonario yanqui tiene el criterio de que los príncipes no deben ganarse la vida. Se sospecha también que William Corey sintió el temor de que su mujer—de no mediar el auxilio del propio William—tuviera que ganársela algún día bailando en los «cabarets», mientras el esposo tocaba el saxofón, como les ocurre, según leímos en reciente despacho, a unos príncipes otomanos.

Pero hay más: el millonario ha adquirido un castillo para los nuevos esposos; hará testamento en favor del príncipe... Y esto es ya verdaderamente conmovedor. Denuncia una vocación—que nosotros, biznietos de Calderón, no acertaremos a justipreciar—, denuncia una vocación, decimos, mantenida abnegadamente.

No tiene esa protección de William más que un defecto: es arma de dos filos. Por una parte es generosa; por otra, maligna. No se sabe si William dota a su mujer en recuerdo de haber sido su esposo o en acción de gracia porque ya no lo es, y por la casi seguridad, en virtud del nuevo casamiento de Mabel, de que no podrá volver a serlo jamás.

NOTAS MÉDICAS

Creación del premio Sanchís Banús

Como anunciamos, ayer tarde se celebró la junta general extraordinaria del Colegio Oficial de Médicos de Madrid, convocada para acordar la creación del premio Sanchís Banús.

Al comenzar la sesión, el doctor José Sanchís Banús, que presidía, solicitó se le permitiera abandonar su puesto por razones de delicadeza, dada la índole del asunto que se iba a tratar.

Le substituyó en la presidencia el doctor José Monsalve, vicepresidente del Colegio.

El secretario leyó la convocatoria a junta y una proposición hecha por escrito sobre la creación del premio Sanchís Banús.

La presidencia concedió la palabra al doctor Martín de Calderín, primer firmante de la proposición leída. El doctor Calderín ensalzó con fervientes palabras la figura médica y la brillante actuación del doctor Sanchís Banús, como presidente del Colegio de Médicos, y pidió se aprobase por unanimidad y aclamación la propuesta de creación del mencionado premio.

Después, el secretario leyó una proposición escrita del doctor Sanchís Banús, que se halla ausente del salón. En ella el ilustre neurópata dice que está conforme con la creación del premio; pero opina que designar éste con un apellido tan modesto como el suyo no le parece bien, pues sólo se debe conceder tal honor a un apellido cuando le acompañan méritos que el suyo no posee.

El doctor Sanchís Banús se muestra partidario, por tanto, de la creación de un premio, pero de un premio que se designe con el nombre de premio del Colegio de Médicos de Madrid.

La junta general desaprueba por unanimidad esta proposición.

Finalmente, es aprobada también con gran entusiasmo, por unanimidad y aclamación, el crear el premio Sanchís Banús, que será bienal y que consistirá en la adjudicación de 2.000 pesetas en metálico al autor del mejor trabajo sobre «Deontología médica, medicina social o corporativa», que se ajuste a las siguientes bases:

Primera. Podrán optar a él todos los colegiados inscriptos en Madrid y su provincia.

Segunda. Los trabajos habrán de ir redactados en castellano, escritos a máquina y con la extensión que el autor juzgue precisa El trabajo premiado quedara de propiedad del Colegio, el cual decidirá si juzga o no conveniente su publicación.

Tercera. El tema será de libre elección dentro del marco señalado en la creación de este premio.

Cuarta. Los trabajos habrán de ir firmados y acompañados de una relación jurada del autor, en que conste su actuación o intervención colegial en los problemas objeto de esta creación.

Quinta. El Tribunal para juzgar los trabajos presentados lo constituirán: un miembro de la Real Academia de Medicina, otro de la Facultad de Medicina y otro designado por la Junta directiva del Colegio de Médicos de Madrid.

Sexta. El Jurado realizará cuantas gestiones estime necesarias para lograr que el premio se adjudique, no sólo al mejor trabajo presentado, sino, además, al aspirante de conducta colegial más intachable.

Séptima. El premio no deberá nunca declararse desierto, pudiéndose adjudicar, en caso de no presentarse trabajos o no tener éstos el suficiente valor para ser premiados, al colegiado que señale un plebiscito—convocado a este objeto—como merecedor de este galardón por su obra en pro de la colectividad médica o por su gestión médica altamente beneficiosa e intachable en pro del Colegio.

Una vez acordada la creación del premio, es avisado el doctor Sanchís Banús, que al entrar de nuevo en el salón en que se celebra la Junta, lo hace en medio de una gran ovación y con todos los asistentes puestos en pie.

El ilustre Sanchís Banús ocupa nuevamente su sitio en la presidencia, y visiblemente emocionado afirma que el premio no se llamará Sanchís Banús, sino Sanchís solamente.

Nuevos aplausos ponen fin a las palabras del presidente del Colegio de Médicos.

La presidencia, acto seguido, levantó la sesión.

Sociedad Española de Higiene

Esta Sociedad celebrará sesión el próximo martes, a las seis y media de la tarde, en el Colegio de Médicos, Esparteros, número 9, para continuar la discusión del tema del doctor Ortega «El problema de la vivienda insalubre en España», teniendo pedida la palabra los Sres. San Antonio y Díaz Villarejo.

También se discutirán los temas del doctor Palanca, «Guarderías infantiles», y del Sr. Díaz Villarejo, «Certificado médico prematrimonial».

Primer Consultorio de Niños

El lunes próximo, a las once de la mañana, se celebrará en el Primer Consultorio de Niños de Pecho Gota de Leche la tercera conferencia del cursillo para madres lactantes, a cargo del doctor Galarreta, quien disertará acerca de «La dentición en los niños».

Los que mueren en Madrid

Leemos en «La Voz Médica»:

«Durante la semana del 11 al 17 del actual han ocurrido en Madrid 318 defunciones, cuya clasificación por edades es la siguiente:

Menores de un año, 69; de uno a cuatro años, 35; de cinco a diecinueve 17; de veinte a treinta y nueve, 51; de cuarenta a cincuenta y nueve, 59; de sesenta en adelante, 87.

Las principales causas de defunción son las siguientes:

Bronquitis, 47; bronconeumonía, 45; neumonía, 10, enfermedades del corazón, 41; congestión, hemorragia y reblandecimiento cerebral, 6; tuberculosis, 34; meningitis, 14; cáncer 14; nefritis, 15; gripe, 2; diarrea y enteritis, 12 (de ellos, 2 de más de dos años).

El número de defunciones ha disminuído en 62, con relación al de la estadística de la semana anterior, disminución debida a las causadas por enfermedades de los pulmones y del corazón.»

LAS NOVELAS DE "LA LIBERTAD"

En el suplemento literario de hoy—treinta y dos páginas encuadernables e ilustradas, como de costumbre—continuamos la publicación de la interesantísima novela de Alejandro Dumas.

"El vizconde de Bragelonne"

Las ilustraciones que Carlos S. de Tejada ha hecho para EL VIZCONDE DE BRAGELONNE son primorosas.

CUPO INMIGRATORIO

Doscientos cincuenta y dos españoles serán admitidos en Yanquilandia

Washington, 23.—Los nuevos cupos establecidos para los inmigrantes, que entrarán en vigor el día 1 de Julio, establecen como cupo anual de los inmigrantes españoles que podrán ser admitidos en los Estados Unidos el de 252.

LAS VICTIMAS DE UNA EXPLOSION

Todavía faltan nueve mineros

Parnassus (Pensilvania), 23.—Hasta ahora van retirados 46 cadáveres de la mina donde se produjo una explosión de grisú. Faltan a lista otros nueve mineros.

DIPUTACION PROVINCIAL

Se reune la Permanente

Ayer celebró sesión la Comisión provincial permanente.

Se acordó que las sesiones de Abril se celebren los días 4, 17 y 29.

Quedan aprobadas las cuentas de la Sociedad anónima Nueva Plaza de Toros y las entregas hechas a la Diputación de los talones de 25.000 y 17.000 pesetas, correspondientes a los meses de Febrero y Marzo.

Se aprueba el proyecto de concesión de un ferrocarril secundario que, partiendo del Colegio de la Paloma, termine en la colonia de Peña Grande.

Las obras de este ferrocarril comenzarán en breve.

Se conceden también distintas subvenciones para la construcción de caminos vecinales en Colmenarejo, Galapagar y La Navata.

Las mismas concesiones se otorgan a los Ayuntamientos de Santa María de la Alameda, Los Herreros y Las Navas del Marqués.

Se acuerda contribuir con 500 pesetas a la suscripción abierta para erigir un monumento a Cuba.

Queda aprobada la distribución de fondos para el próximo mes de Abril.

También se aprueban las cuentas rendidas por el ingeniero director de Vías y Obras provinciales, acreditando la inversión dada a los libramientos números 4.021 y 4.552, del pasado año, por 4.996,74 y 4.996,96 pesetas, respectivamente.

Se da lectura de una proposición en la que se solicita un crédito para adquirir terrenos cercanos al Instituto de Puericultura.

Otra para que se aumente el crédito a las escuelas de los pueblos de Laserna y Adalpardo, y otra para que se conceda una subvención de 2.000 pesetas mensuales al sanatorio de Tablada.

Se acuerda que conste en acto el sentimiento de la Corporación por la muerte del ex diputado don Adelardo Parmenio, y que el próximo día 4 se celebre sesión plenaria.

La sesión se levantó a las dos de la tarde.

Los asuntos de Marruecos

Noticias oficiales

El residente general de Francia en Marruecos ha aceptado muy complacido la especial invitación que el alto comisario de España, conde de Jordana, le ha hecho para que oficiales del Ejército francés asistan y tomen parte en las sesiones de concurso hípico que en el próximo mes de Mayo se celebrarán en la capital del protectorado español, organizadas por la Real Sociedad Hípica de Tetuán.

*

Su alteza ilustrísima el jalifa de nuestra zona de protectorado en Marruecos ha dictado, con fecha 12 de Febrero último, un «dahir», disponiendo que en lo sucesivo el poblado de Torres de Alcalá se denomine Villa Jordana.

Lea usted todos los domingos el suplemento literario de LA LIBERTAD. Se publican en él las novelas más famosas

LOS TEATROS

ZARZUELA

«Seis personajes en busca de autor», de Pirandello

El título por sí solo de la obra básica del teatro de Pirandello llenó anoche el teatro. Estamos en la penúltima actuación de Enrique de Rosas. Hoy es la última.

¿Han visto todos los madrileños a este actor? No habrá sido así. Y es una pena, porque Enrique de Rosas viene a España, no como enviado de la Argentina o de cualquier otra nación; viene providencialmente a decirnos y a mostrarnos cómo puede y debe ser un actor en el teatro.

Contrastando anoche con la obra que vimos de Pirandello en la Princesa, con la que volvimos a ver en la Latina, nos hemos podido dar cuenta.

«Seis personajes en busca de autor», en manos de Enrique de Rosas, resulta la propia humanización del teatro. La obra de Pirandello, que es revolucionaria, se muestra en toda su plenitud por el tino de Enrique de Rosas

Para apreciar el intento es imprescindible el acierto en el desempeño.

El público escuchó con atención pero no con atención reflexiva, atención de curiosidad, de emoción, de deseo de ver todo lo que pasaba por la escena y todo lo que se decía.

Los comediantes todos estuvieron muy bien. Enrique de Rosas, luego en su cuarto, entre unos amigos que le felicitaban, sólo acertaba a decir: «Ya nos vamos entendiendo todos. Y en este momento, como en los períodos más agudos del amor, es cuando hay que abandonar la conquista.»

Enrique de Rosas embarca en Abril en La Coruña; pero ofrece volver a España. Que así sea.

FUENCARRAL

Felisa Herrero celebra su beneficio

Como novedad en el beneficio de Felisa Herrero ha habido un estreno. Un acto y dos cuadros, que lleva la firma de Ramón Peña como autor del libro, y de Barrera y Azagra de la música. El título, «¡Que viene el lobo!»

Felisa Herrero, emancipada de la tutela de empresarios—ella navega hace tiempo con barco propio—, ha realizado una discreta temporada en Fuencarral.

La compañía es buena. Felisa Herrero, en este género de la zarzuela grande, quizá sea la primera figura indiscutible.

Anoche tuvo en su beneficio pruebas inequívocas del afecto que se la tiene en Madrid, amén del regalo que su compañero de farándula Ramón Peña, y el inspirado maestro Barrera, la hicieron con la nueva obrita, en la que hay un dúo especialmente, con muy buena substancia.

Hubo muchos aplausos, y autores y actores salieron al final para recibir los plácemes.

ANTONIO DE LA VILLA

LA SEMANA EN BROMA, por Blas

—Te quejas porque te pido otros zapatos. ¿Qué te parece, entonces, Peggy Joyce, que tiene quinientos setenta pares?
Un ciempiés.

—No se confunda usted, amigo mío. La corrida de inauguración será el domingo venidero. Los que torean hoy son los vanguardistas de la tauromaquia.

—¿Pero todavía estás desacomodada?
—No sé qué me pasa. Es una desgracia que me viene de pila. Voy a pretender, quedamos las señoras y yo convenidas. Pero en cuanto digo que me llamo Cirila, me echan a patadas.

—¿Paso?
—Espera.
—¿Se ven faros?
—Inspeccionemos.
—¿Se oyen bocinas?
—Adelante. De prisa. Con precaución.

—Esta vecinita me da mala espina. Todos los días come naranjas de postre. ¡Y despilfarros así en estos tiempos!...

Ministerio de Educación, Cultura y Deporte 2012

LA VIDA DEPORTIVA

ALF. BROWN VENCE A BERNASCONI POR PUNTOS

Solinís abandona ante Moreno

El espectáculo pugilístico desarrollado anoche en el frontón Jai-Alai marcó un avance extraordinario en las organizaciones de este género que se han hecho hasta ahora en Madrid.

Hasta ayer no se habían visto en un ring de la corte frente a frente a un campeón del Mundo y a otro de Europa.

La prueba a que ha sido sometido el público dió los resultados apetecidos por los promotores de la velada. Esta servirá para que la capital de España se incorpore a las ciudades que soportan programas de cuantioso coste, claro está que llevando dentro la enjundia precisa para que a fines de cuentas el público no se pueda llamar a engaño.

De aquí que el combate que habían de librar Alf. Brown, el negro prodigioso que tan magníficas peleas ha hecho a través de su carrera pugilista, y Bernasconi, el italiano destacado entre los púgiles de su peso en Europa en tal forma que ostenta el título de campeón, hiciese el milagro de abarrotar la sala de Jai-Alai.

Los entendidos, los conspicuos espectadores de esta clase de espectáculos, no pudieron quedar defraudados del resultado que tuvo la sesión, especialmente por la demostración de ciencia, de seguridad, y hasta de marrullería, que dió en todo momento el púgil «negruzco».

Su combate tuvo alternativas de todos los géneros, de todos los estilos. En su desarrollo empleó toda clase de artes para anular a Bernasconi totalmente, obligándole a adoptar la táctica que le era más conveniente para el buen éxito de su actuación.

Alf. Brown no tuvo un momento de vacilación; por el contrario, dió desde el principio sensación de tranquilidad, de aplomo, de confianza en sí mismo. Sus intervenciones tuvieron el lucimiento preciso para comprender la cantidad y calidad de boxeador que se encierra dentro de su persona.

Las únicas faltas que notamos en el negro es que en algunos momentos llevó la pelea embarazosamente, con excesivas suciedades, y que dió la sensación de no querer emplearse a fondo para llegar al límite de la lucha con el menor cansancio.

Bernasconi fué un contrincante valiente, decidido, que en toda ocasión estaba dispuesto a cambiar golpes con su rival, que le aventajaba en envergadura y seguramente en trucos propios de esta clase de contiendas. No obstante, demostró ser un buen púgil para adversarios que tengan sus mismas condiciones de fogosidad y ardor.

*

El combate inicial de la reunión estuvo a cargo de Arranz, 69,180 kilogramos, y Goitia, 72 kilogramos. Los comienzos fueron de Arranz, que atacó con demasiada furia, ya que en los asaltos siguientes demostró un desgaste de energía que le hacía imposible seguir combatiendo con la misma velocidad. Según iba avanzando la contienda, la victoria del vasco se iba haciendo más factible por la ventaja que obtenía.

Al finalizar el tercer asalto, un derecho al estómago de Goitia lo acusó Arranz, con gran detrimento de su físico. El último asalto fué netamente de Goitia, que, cansado de pegar anteriormente, aparecía agotado.

La victoria correspondió a Goitia, por puntos, después de cuatro asaltos de tres minutos.

Iglesias, 52,200 k., ante Pablo Ruiz, 52,140 k., dió sensación de ser un púgil de mayor vistosidad que éste; pero de escasa pegada, y, por ello, resultaban ineficaces sus intervenciones, demostrando por el contrario Ruiz estar más hecho, ser más ducho para estos menesteres. Poco a poco le iba desbordando hasta apoderarse de la situación, sin que por ello Iglesias se amilanase y dejase olvidar que su esgrima era más bonita.

Alf. Brown, que anoche venció a Bernasconi

Al finalizar el sexto asalto, fin de la contienda, el voceador dió cuenta de que se asignaba la victoria a Ruiz, por puntos. Esta decisión fué protestada insistentemente por el público. Nosotros creemos que un combate a cero hubiese sido lo más acertado.

No tuvo un desarrollo muy prolongado el combate librado a continuación entre Piedrahita, 69,800 kilogramos, y Sales, 67. Después de un primer asalto igualado, Piedrahita dió un golpe bajo a Sales en el siguiente. Al reanudarse la lucha, Piedrahita se empleó a fondo. En esta forma se estaba desarrollando el tercer asalto, cuando, a la salida de un cuerpo a cuerpo y de un derecho al costado, cayó Sales. Después de contarle nueve se levantó éste, y Piedrahita le tocó de izquierda en tal forma que Sales anunció su retirada, venciendo, por tanto, Piedrahita por k. n. técnico.

Siguió la pelea entre Alf. Brown, 55 kilogramos, y Bernasconi, 54,300 kilogramos.

Alf. Brown se muestra tranquilo, mientras que Bernasconi interviene con grandes precauciones. Brown juega de izquierda, corto y en seco, con una contundencia maravillosa. Bernasconi entra de cabeza, y Alf. Brown comete algunas suciedades reprobables. Al finalizar el segundo asalto el hablador anuncia que el árbitro advierte al negro que de proseguir en la misma forma será descalificado.

En el tercer asalto Alf. Brown domina plenamente, tocándole de izquierda repetidas veces y doblando en los cuerpo a cuerpo con maestría. De vez en cuando intercala alguna marrullería que al público no agrada.

A pesar de esta manifiesta superioridad del negro, Bernarconi actúa con gran entusiasmo. Así le vemos en el quinto asalto cómo interviene con valentía en todo momento.

El sexto asalto es el mejor que realiza Alf. Brown.

Su maestría queda plasmada por la forma de intervenir lo mismo en los ataques que en los esquives.

Bernasconi, contagiado de los procedimientos de su adversario, le agarra y mete la cabeza. Brown, con la misma tranquilidad con que empezó y sin dar muestras da fatiga, continúa dominando hasta el final.

La pelea hecha por Alf. Brown le da de sobra el margen suficiente para resultar vencedor por puntos.

Solinís, 61,800 k., y Moreno, 61 k., luchan en último lugar. Los dos actúan dando de sí todo lo que pueden y saben, con una valentía extraordinaria. Solinís pasa ya en el segundo asalto por unos momentos de inminente peligro por estar seriamente tocado. En esta forma se llega al siguiente, y Moreno hace sucumbir a su contrincante, que se retira, por la inferioridad en que está colocado.

ARTAJX

Bernasconi, que ayer fué derrotado por Alf. Brown

BALOMPIE

Partido suspendido

El público madrileño que está cansado de presenciar luchas soporíferas, optó ayer tarde por no concurrir al partido Rampla Juniors y Sportivo Barracas, y debido a ello, pero pretextando que llovía, se suspendió el encuentro.

Este acierto de los aficionados que sabían que estos dos equipos americanos no le podían dar una lucha entretenida, justifica los intolerables abusos que se han cometido por algunas Sociedades de la villa y corte.

Lo ocurrido ayer tarde—que tendrá una lógica repetición en cuantas ocasiones se comprenda que los encuentros tienen forzosamente que resultar aburridos—debe servir de aviso a los que pretenden especular con la buena fe del señor que paga unas pesetas por ver a equipos y jugadores que deberían figurar en segunda o tercera categoría.

Nuevo entrenador para el Barcelona

Barcelona, 23.—En el expreso de Francia ha llegado este mediodía el nuevo entrenador del Barcelona, Mr. Bellamy, escocés.

Fué recibido por los directivos y algunos jugadores.

ATLETISMO

El cross de las diez naciones

Vincennes, 23.—Hoy ha sido disputado el cross llamado de las diez naciones, en el cual participan España, Inglaterra, Francia, Suiza, Escocia, Bélgica, Luxemburgo, Italia, País de Gales e Irlanda.

Fué clasificado en primer lugar el inglés Coteret.

Los franceses fueron clasificados en segundo; Tartignes, tercero; Courtier, cuarto; Marchand, sexto y octavo lugares.

La clasificación de los participantes españoles en la siguiente: Oyarbidiz, quinto; Peña, décimotercero, y Rellegos, décimonono.

La clasificación por naciones es la siguiente:

Francia, 31 puntos; Inglaterra, 74; España, 117; Bégica, 180; Escocia, 189; Italia, 232; Irlanda, 251; Suiza, 283; País de Gales, 333, y Luxemburgo, en último lugar, 432.

REGATAS

Cambridge vence a Oxford

Londres, 23.—El equipo de la Universidad de Cambridge ha vencido al de la Universidad de Oxford en la tradicional regata a remo anual.

Detalles de la regata

Londres, 23.—La gran regata a remo entre los equipos universitarios de Cambridge y Oxford se ha disputado sobre un recorrido de 6.802 metros y fué ganada, como se ha dicho, por el equipo de Cambridge, en diecinueve minutos veinticinco segundos, por siete largos de ventaja.

La salida se dió a las doce y doce minutos. El equipo de Oxford tomó la delantera primeramente; pero a poco fué alcanzado por el equipo rival, a pesar del esfuerzo de los remeros, ligeramente adelantado más tarde por Cambridge y dejado francamente atrás por éste, cuya ventaja sobre Oxford fué paulatinamente aumentando hasta llegar a la meta.

Una muchedumbre inmensa que presenciaba la regata desde las orillas del Támesis, animando con sus gritos a los remeros de uno y otro bando, según sus antiguas y enconadas preferencias, tributó una clamorosa ovación al equipo vencedor, entre la algazara de los defraudados por la derrota del Oxford.

Intenta envenenar a su mujer

Burgos, 23.—La Guardia civil de Miranda ha detenido a Tiburcio Ruiz Saiz, de cuarenta y ocho años, que intentó envenenar a su esposa, Francisca González Cuasante, de treinta y dos años, echando en un recipiente que contenía leche considerable cantidad de sublimado.

Declaró que quería matarla porque le era infiel. Francisca se dió cuenta de los propósitos de su marido, y le denunció a la Guardia civil.

EL SUCESO DEL VIERNES

LA DILIGENCIA DE AUTOPSIA

Ayer tarde, a las dos y media, en el Depósito Judicial, los médicos forenses Sres. Petinto y Alonso Martínez han practicado la autopsia a los cadáveres de D. Abelardo Parmenio y de María Coso, víctimas del suceso de la calle de Hermosilla.

Según el avance de la diligencia, la muerte fué producida por las emanaciones de la estufa que había en la habitación, confirmando la creencia de que fué una desgracia casual.

El entierro se verificará esta tarde.

Pilsudski no quiere ser dictador

Varsovia, 23.—Una gran parte de los partidarios del mariscal Pilsudski tratan de ejercer presión sobre él para que disuelva el actual Parlamento. El mariscal, aunque le desprecia por su incapacidad, desea mantener una forma democrática de Gobierno, comprendiendo que una dictadura franca es impopular para las masas e incomprendida en el extranjero, sobre todo en los Estados Unidos, en donde están colocados casi todos los empréstitos polacos.

El maestro que cortó la cabeza a su mujer

Vitoria, 23.—A las diez de la mañana quedó constituída la Sala para la vista de la causa seguida contra el maestro del pueblo de Oaeta, Ildefonso Uriarte Uzquiano, acusado de haber dado muerte a su esposa en un monte próximo al pueblo, el día 15 de Julio de 1928. El criminal seccionó la cabeza a su esposa con una navaja de afeitar, enterrando después la cabeza separada del tronco.

Presidió el Tribunal el fiscal señor Rubio.

El procesado compareció en la Sala rodeado de dos loqueros, dando saltos y gritos, imitando a los gallos; se echaba al suelo y pronunciaba frases incoherentes. Visto su estado, imposible de contestar a las preguntas que pudieran dirigírsele, el presidente y el fiscal ordenaron se retirase a una habitación contigua, donde estuvo constantemente dando pruebas de una gran anormalidad mental.

Poco después comenzó la prueba testifical. Compareció la madre del procesado, anciana de ochenta años, imposibilitada. Desfilaron también tres hijos del procesado y dos hermanos de la interfecta.

Visto el resultado de las pruebas, el fiscal retiró la acusación, en la que pedía veinticuatro años de reclusión y 25.000 pesetas de multa, solicitándose que el procesado Uriarte fuera recluído en un manicomio. El juicio quedó concluso para sentencia.

No cura al hijo y estafa tres mil pesetas

Josefa Hernández Martín, de cincuenta y dos años, casada, es una buena mujer, natural de La Nava del Rey (Salamanca), que habita con su marido y un niño de corta edad, unos tres años, en uno de los más populosos barrios de la corte.

Josefa estaba desesperada hace algún tiempo. El niño se hallaba enfermo, y los cuidados y esfuerzos de su madre no bastaban a devolverle la salud.

Todos los días, al regresar el marido de su trabajo encontraba en la casa el mismo cuadro. Su mujer le repetía siempre igual frase:

—¡Este niño no adelanta nada! ¡Yo le veo cada día peor!

Una noche, el padre, que trabaja en el conocido tejar de Sixto, al volver a su hogar y oír por centésima vez las lamentaciones de Josefa, le dijo:

—¡Mira! ¿Por qué no llevas al niño a una mujer que vive al lado de mi tejar, y que dicen cura todas las enfermedades?

—¡Mañana mismo lo llevo!—contestó sin vacilar la madre.

Y puesta de acuerdo con su marido, al día siguiente fué con el niño al tejar «La Elipa», inmediato al de Sixto, y en el que vivían un gitano llamado José Escudero con su mujer, la gitana y curandera llamada Lola y tres «churumbeles».

Lola hizo pasar a Josefa a un cuartucho y allí reconoció al niño.

Después de hacerse coger la mano derecha por la madre y de hacer ella otra porción de signos extraños sobre la criatura, a más de unas pintorescas invocaciones a San Juan, San Pedro y otros apóstoles, la gitana exclamó:

—¡*Josú*! ¡Es *mú* triste lo que vas a oír! ¡Tu crío está *mú* malito y mucho me temo que no se vuelva loco en dos meses!...

Pero, sin embargo—continuó Lola—el Padrecito querido me da un medio de poder salvarlo. Vas a hacer lo que yo te diga, y procuraremos vencer lo malo...

La confiada Josefa, que se había impresionado con el pronóstico de la gitana, pareció tener más confianza al oírla sus últimas palabras y se dispuso a obedecer a la curandera.

Esta pidió primero una camisa y 50 pesetas para sus milagrosos trabajos curativos, sin que la prenda ni el dinero volviesen a poder de Josefa.

En una segunda visita, Lola pidió otras ropas, que siguieron el camino de la primera prenda.

En otra nueva consulta, del «plan curativo» ya tomó parte una segunda mujer, por lo visto también curandera, que ayudaba a la gitana Lola en sus soplos misteriosos, signos cabalísticos, invocaciones y demás aparatosas y absurdas tonterías.

También en esta visita se repitieron las peticiones; pero éstas eran a palabras mayores.

—Para sanar al chico—dijo la gitana—, sólo hace falta una última visita. Te traes unas ropas (que detalló) y tres mil pesetas...

—¿Tres mil pesetas?—preguntó asustada Josefa.

—¡Sí, mujer! ¡Pero no te asustes, que no son para mí! Se trata sólo de que las traigas para conjurar con ellas la enfermedad, y luego te las vuelves a llevar.

Pero Josefa no tenía ese dinero en su casa; a lo sumo podría reunir 2.500 pesetas, y esta fué la cantidad que convinieron llevaría.

A la hora convenida volvió la madre con su hijo y las 2.500 pesetas.

La gitana repitió sus sesiones misteriosas, teniendo en la mano el sobre con los 500 duros en billetes.

Y al terminar sus rezos, dijo a Josefa, metiéndole el sobre en el pecho:

—Ahora vuelves a tu casa con tu dinero; pero has de tenerlo ahí, sin tocarlo, hasta mañana a esta hora, en que tu hijo estará curado.

La confiada madre regresó a su casa y cumplió al pie de la letra las indicaciones de la gitana.

Y ayer mañana, a las once, cuando sacó del corsé el sobre para guardar los billetes, se encontró con que el único milagro era que los billetes se habían convertido, por arte de brujería, en recortes de periódicos.

Porque el de la curación del niño seguía sin aparecer.

La engañada madre dió cuenta de lo ocurrido a las autoridades, y el juez del distrito del Congreso entiende en el asunto.

EL CAUDILLO DE LA INDEPENDENCIA

El general Sandino se refugia en Honduras

Nueva York, 23.—Acosado por un destacamento mixto, integrado por guardias nacionales nicaragüenses y fusileros marinos norteamericanos, se ha visto obligado a refugirse en Honduras el general Sandino, que durante tres años ha venido sosteniendo una lucha desigual contra sus enemigos.

Con el general se han internado en Honduras numerosos partidarios suyos.

Siguen los combates en Mazatlan

Mazatlan sigue en poder del Gobierno

Méjico, 23.—Las fuerzas federales continúan manteniéndose en la ciudad de Mazatlan, sitiada por las tropas insurrectas, a pesar de los continuos ataques para la toma de la ciudad realizados por los rebeldes.

El general Carrillo, al mando de las tropas que defienden la ciudad, ha enviado un comunicado al presidente, Sr. Portes Gil, en el que dice que cree podrá defender la ciudad de los ataques de los rebeldes sin tener que entablar una lucha a muerte.

Se reanuda el asalto general contra Mazatlan

Méjico, 23.—Las fuerzas rebeldes que atacan la ciudad de Mazatlan han reanudado hoy el asalto general contra la plaza.

El jefe de la guarnición federal, general Carrillo, ha telegrafiado al presidente de la República, señor Portes Gil, dándole cuenta de que a la una de la tarde la lucha era muy violenta a todo lo largo de la línea de defensa de la ciudad. Hasta ahora todos los esfuerzos realizados por los asaltantes para apoderarse de la plaza han sido rechazados.

El ataque empezó esta mañana, avanzando las fuerzas rebeldes de frente y por el flanco derecho, visto desde la playa.

Uno de los destacamentos rebeldes cargó, atravesando unos extensos campos de labor, siendo recibidos con un extenso fuego de ametralladoras y fusilería por las fuerzas federales que ocupan las alturas que dominan la ciudad, viéndose imposibilitados los asaltantes de alcanzar en sus diversos intentos la base de las vertientes en que se encuentra atrincherada la guarnición.

Los aviadores rebeldes vuelan constantemente sobre la ciudad, arrojando gran cantidad de proclamas, con objeto de ganar la guarnición a su favor.

12.000 hombres en auxilio de Mazatlan

Méjico, 23.—El presidente de la República, Sr. Portes Gil, ha comunicado que los primeros destacamentos de tropas federales enviados en socorro de la guarnición de Mazatlan han llegado a la ciudad de Tepec, desde donde se dirigirán apresuradamente a la ciudad sitiada por las fuerzas rebeldes.

El total de los contingentes mandados para auxiliar a Mazatlan asciende a 12.000 hombres, los cuales se espera lleguen a Tepec esta noche.

Calles comunica a Portes Gil cuál es la situación

Méjico, 23.—El jefe supremo de las fuerzas federales, general Plutarco Elías Calles, ha comunicado por telégrafo al presidente de la República que las tropas federales continúan aún concentradas en Jiménez, a cuya ciudad se aproximan rápidamente los elementos del Gobierno federal, mandados por el general Almazán.

Se cree que la batalla más importante entre fuerzas leales y rebeldes se entablará de un momento a otro.

El cónsul yanqui en Mazatlan es muerto durante un combate

Nogales, 23.—Noticias recibidas en esta población, no confirmadas todavía, dicen que el cónsul de los Estados Unidos en la ciudad de Mazatlan, Sr. William Preston Blocker, ha sido muerto durante la lucha que sostienen las tropas de la guarnición con las fuerzas rebeldes que tienen sitiada la plaza.

Ataque a Benadillo, rechazado

Méjico, 23.—El Gobierno anuncia que trescientos rebeldes han atacado la ciudad de Benadillo. Después de corto combate, los rebeldes han sido rechazados y se retiran en dirección a la Casa Blanca.

¿Ha propuesto una tregua el general Escobar?

Méjico, 23.—Se afirma que el general rebelde Escobar ha propuesto una tregua al Gobierno federal.

ARRASTRADOS POR LA CORRIENTE

Veintiocho exploradores ahogados

Rockwood (Estado de Tennessee), 23.—Un grupo formado por veintiocho muchachos exploradores, que se encontraban acampados en las orillas de un pequeño río, se vieron sorprendidos por un repentino crecimiento del caudal de éste, creyéndose que hayan resultado ahogados.

Los habitantes de las cercanías dicen que oyeron gritar a los muchachos; pero cuando pudieron llegar al sitio donde se hallaban, los gritos habían cesado y no encontraron el menor rastro de los exploradores.

La fuerza de la corriente es tal que en las primeras horas de la mañana de hoy ha arrastrado una casa de los alrededores.

Lea usted todos los domingos el suplemento literario de LA LIBERTAD. Se publican en él las novelas más famosas

La muerte del mariscal Foch

El traslado del féretro al Arco del Triunfo y el ceremonial para el entierro

París, 23.—Los diarios calculan en más de 20.000 las personas que han desfilado ante el féretro del mariscal Foch.

Este será trasladado sin aparato desde el hotel de la calle de Grenelle al Arco del Triunfo el domingo, a las ocho y media de la mañana, y permanecerá expuesto allí hasta el lunes, a las diez de la noche. A esa hora será nuevamente trasladado a la Catedral de Nuestra Señora, donde el martes, a las nueve y media, se celebrará la ceremonia religiosa. Terminada ésta, se organizará la comitiva para trasladar el cadáver, que llegará a las tres de la tarde al Panteón de los Inválidos. Allí se pronunciará un solo discurso, el del presidente del Consejo, Sr. Poincaré, y después del desfile de las tropas, el cadáver del mariscal Foch será inhumado en la capilla de San Ambrosio, próxima a la de la Virgen, donde se halla enterrado el mariscal de Turena.

Disposiciones para los funerales y el entierro

París, 23.—Los ministros se han reunido esta mañana en el Elíseo, bajo la presidencia del Sr. Doumergue.

En el Consejo quedaron definitivamente establecidas las disposiciones que se observarán con motivo de los funerales y entierro del mariscal Foch, de conformidad con los deseos expresados por la familia del ilustre soldado.

El domingo por la mañana será trasladado el cadáver del mariscal al Arco de Triunfo por los ministros, escoltados de un pelotón de Caballería, y quedará expuesto al público, rodeado de una guardia de honor durante el domingo y el lunes. El lunes por la tarde, el féretro será depositado en una capilla de la catedral de Nuestra Señora, a donde será llevado en la misma forma que al Arco de Triunfo, y el martes, a las nueve de la mañana, comenzará la ceremonia religiosa, en presencia del presidente de la República, miembros del Gobierno, Cuerpo diplomático, Cuerpos constituídos, representantes personales de los Gobiernos extranjeros, embajadores, Senado y Cámara de Diputados, Legión de Honor, Academia Francesa, Academia de Ciencias e Instituto de Francia y otras muchas personalidades.

Terminada la ceremonia, el cadáver será trasladado al panteón de los Inválidos, llevando las cintas el ministro de la Guerra, mariscales de Francia y algunas relevantes personalidades extranjeras.

Suspensión de espectáculos

París, 23.—La Prefectura de Policía acaba de publicar la siguiente noticia: «El Gobierno ha acordado que los teatros subvencionados por el Estado estén cerrados el día del entierro del mariscal Foch, y que sean invitados a cerrar también todos los demás establecimientos de espectáculos. El prefecto de Policía ha recibido instrucciones para rogar a los dueños de restaurantes, cafés y cabarets a que supriman esa misma noche todo concierto y todo baile.»

De aeronáutica

El vuelo del «Jesús del Gran Poder»

Desde Sevilla dijeron ayer que ya estaba equipado y dispuesto para emprender su vuelo el avión «Jesús del Gran Poder». Su salida dependía de las condiciones atmosféricas.

El avión está en el «hangar» de bombardeo con centinelas de vista, y ayer mañana fueron precintados todos los aparatos que lleva a bordo con el sello de la base de Tablada. El avión lleva 200 kilos más de peso que llevaba en su vuelo anterior.

El teniente coronel Carrascosa celebró una larga y reservada conferencia con Jiménez e Iglesias, dándoles instrucciones de la superioridad acerca del vuelo.

El teniente coronel Delgado Brackembury, jefe de la base de Tablada, y el capitán aviador don José Ximenez de Sandoval, han sido encargados por el Real Aero Club para cronometrar el vuelo.

Han sido ya embarcadas en el avión tres botellas de agua mineral, plátanos y unas pastillas de chocolate, que constituirán la alimentación de los aviadores en ruta. También han sido llevadas a la cabina unos «monos» eléctricos de reciente invención.

*

En la Dirección de Aeronáutica se ignoraba la fecha exacta de la salida del «Jesús del Gran Poder», ante la inseguridad del tiempo.

Lo que sí manifestaron fué que si el vuelo no pudiera emprenderse en el término de cuatro días, sería necesario aplazarlo para otra ocasión por no ser favorables las condiciones atmosféricas para una travesía transatlántica.

El dirigible de Guadalajara

Después de las pequeñas modificaciones hechas, el dirigible construído en el Parque de Aerostación de Guadalajara, según los planos del comandante Maldona-

Ministerio de Educación, Cultura y Deporte 2012

do, ha quedado en condiciones de funcionamiento.

Entre los vuelos realizados recientemente por el citado aeróstato, hizo uno hasta Alcalá de Henares y regreso a Guadalajara.

El dirigible «Reina María Cristina» realizará en breve un vuelo desde Guadalajara a Madrid, siendo probable que aterrice en Cuatro Vientos, para lo cual vendría a Madrid personal técnico y adiestrado.

La ropa del capitán aviador Tauler

Melilla, 23.—Se ha sabido que los tripulantes del pesquero francés «San Francisco», que navegaba cerca de las islas Habibas, próximas a la costa oranesa, al recoger las redes encontraron un bulto de ropa. Abierto el envoltorio vieron que contenía una guerrera militar, varios calcetines, 25 pesetas en metálico y algunos documentos de identidad, pertenecientes al capitán aviador Tauler, que, tripulando el hidroavión «Dornier número 8», con el comandante Caula y el mecánico Martínez Morilla, desapareció en los primeros días de Enero.

Los pescadores entregaron los objetos encontrados al cónsul de España en Orán para que los remita a la familia.

Dicho cónsul ha dispuesto que continúen las exploraciones en aquella zona por si se encuentran los restos de los desventurados aviadores.

Caída de un avión francés

Granada, 23.—En la playa de San Cristóbal, término de Almuñécar, aterrizó con averías en el motor un aeroplano de los que hacen servicio a Casablanca, que volaba de Málaga a Alicante. Al aterrizar se rompió la hélice.

El piloto, Luciano Gambala, resultó con una lesión en la pierna derecha.

LAS MEJORAS EN "LA LIBERTAD"

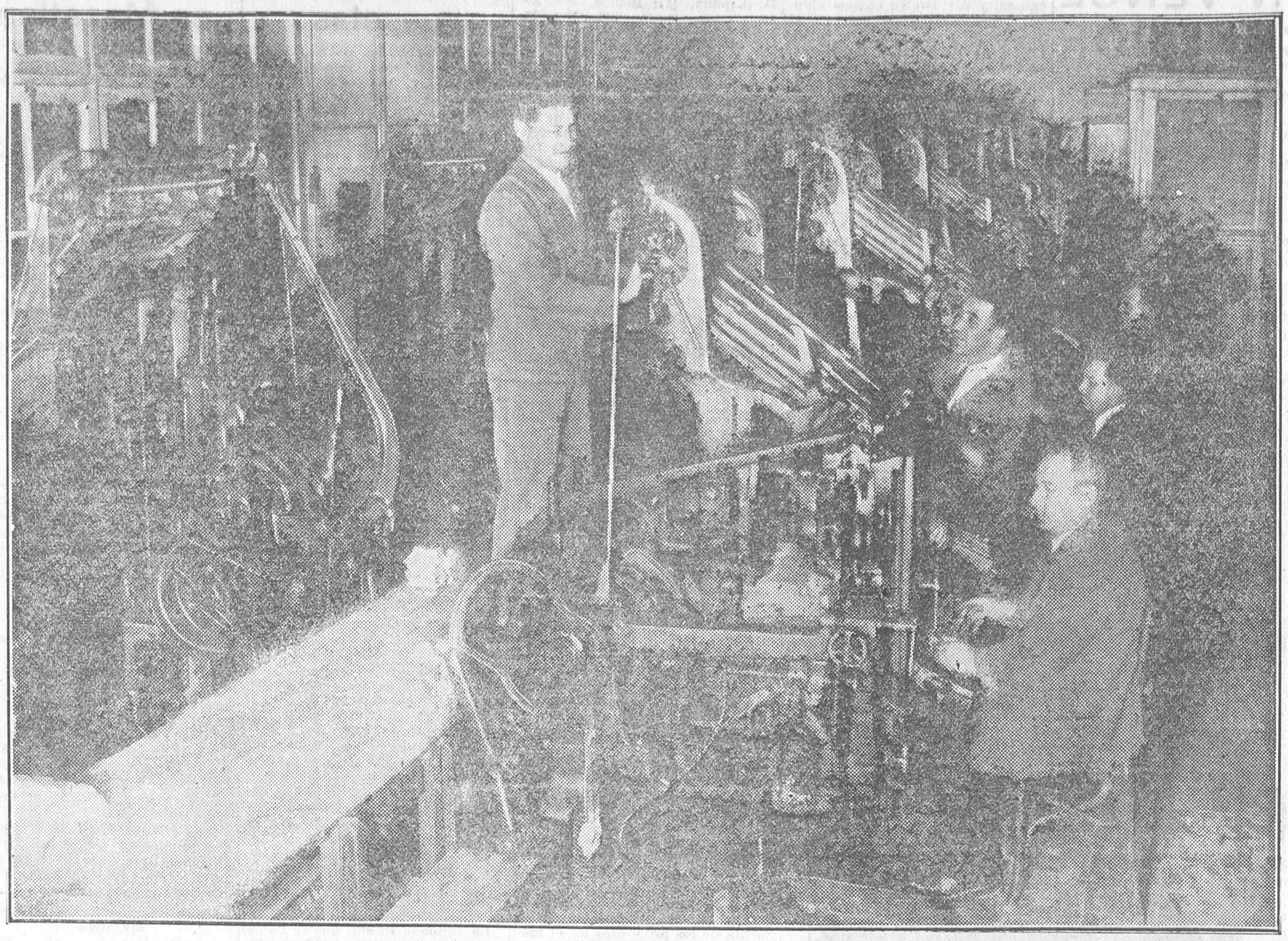

Muy próxima la iniciación de las mejoras que nos proponemos introducir en LA LIBERTAD, queremos que nuestros lectores conozcan los medios materiales de que disponemos para hacer del nuestro, con la ayuda del público, un gran diario. A este propósito, comenzamos hoy la publicación de diferentes aspectos de nuestros talleres. La fotografía presente reproduce una de las naves de nuestra sala de linotipias

Una fiesta teatral interesante

Hay una gran expectación por el resultado de la fiesta a beneficio de la Ciudad Jardín de Prensa y Bellas Artes, que se celebrará mañana, a las diez y cuarto de la noche, en el teatro de la Reina Victoria, con el siguiente programa:

Representación de la admirable comedia de D. Jacinto Benavente «La losa de los sueños» (dos actos); recitación de poesías (lienzos poéticos y estampas musicales) a cargo de D. Gonzalo Valero Martín, y varios números de concierto ejecutados por el divo Juan García, uno de nuestros notables cantantes de ópera, que ha ofrecido galantemente su concurso a la Cooperativa.

Las localidades pueden adquirirse en el domicilio de la Cooperativa, plaza de la Lealtad, número 2, y toda la tarde del domingo en la taquilla del teatro Reina Victoria.

Siete obreros heridos

Santander, 23.—En el tejar de Albericia un camión, cargado de carbón, al hacer la maniobra para la descarga del mismo dió marcha atrás, derribando una de las columnas que sostenían una gran bóveda, que cayó sobre siete obreros.

De entre los cascotes fueron sacados José Martín, casado, con tres hijos, natural de la Lanilla de San Román, en estado gravísimo, y otros varios compañeros contusionados de más o menos importancia.

Arrollado por una máquina

En la estación del paseo Imperial fué arrollado ayer por una máquina que estaba haciendo maniobras el guarda jurado de la Compañía del Norte Eutiquio Sanchidrián, de treinta y siete años, domiciliado en la glorieta de las Pirámides, 3.

Las ruedas de la máquina le seccionaron a Eutiquio las dos piernas.

En gravísimo estado ingresó en el Hospital de la Princesa.

En este benéfico establecimiento se realizó la operación de transfusión de sangre al herido, habiéndose prestado para ello un compañero de Sanchidrián, mozo suplementario, llamado Luis Aixa.

NOTICIAS

Cultos evangélicos.—Hoy domingo, en la iglesia de la calle de la Beneficencia, a las once de la mañana, con sermón sobre «Dominica in palmis», y a las seis de la tarde, con sermón sobre «El Buen Ladrón». Predicará en ambos cultos el pastor Cabrera.

Centro Platón.—Esta tarde, a las cinco, dará una conferencia sobre «Historia del Cristianismo» el doctor Sánchez-Herrero.

*

DESENGAÑO, 10. FUNERARIA «LA SOLEDAD». NO PERTENECE A NINGUN TRUST

*

Sociedad Vegetariana Madrileña.—Esta Sociedad ha organizado una conferencia pública, que se celebrará hoy domingo, a las siete y media de la tarde, en el Fomento de las Artes, San Lorenzo, 15, estando a cargo del doctor Núñez Losada, sobre el tema «Forma de adquirir buenos artículos alimenticios».

Sociedad Geográfica.—Esta Sociedad celebrará sesión pública mañana lunes, a las seis y media de la tarde, para oír la conferencia que dará D. Rafael de Buen sobre «El túnel del Estrecho de Gibraltar. (Con proyecciones.)

SUCESOS

Atropellos graves.—En la calle de O'Donnell fué atropellado por el carro que conducía Valentín García Pérez María Castillo Jurado, de veintidós años de edad, domiciliada en la calle de Nuestra Señora de los Dolores, número 11. Trasladada la lesionada a la Casa de socorro de Chamartín de la Rosa, el doctor Mayora la asistió de erosiones y dolores en la región lumbar.

—La Guardia civil de Fuencarral comunicó a la Dirección de Seguridad que en el kilómetro 8 de la carretera de Francia una camioneta, que se dió a la fuga, atropelló a José Palazuelo Esteban, de veintinueve años, causándole lesiones de pronóstico grave.

La Guardia civil hace pesquisas para detener al autor del atropello.

Accidentes del trabajo.—Federico Hutando Perdiu, de treinta y siete años, sufrió lesiones de pronóstico reservado trabajando en una obra de la calle del General Lacy.

—En la Casa de socorro fué asistido de lesiones de pronóstico reservado, que se produjo trabajando en una obra en construcción de la calle de San Ildefonso, el obrero Jesús García Sánchez, de cuarenta y cinco años.

Intentos de suicidio.—En la calle de Preciados intentó suicidarse, arrojándose al paso de un tranvía, Francisco Gómez Pastor, de cincuenta y cuatro años.

Afortunadamente, el conductor paró a tiempo y no ocurrió nada.

—Federico Silva Fernández, de veintidós años, también intentó suicidarse ayer, arrojándose ante un automóvil.

Como en el caso anterior, pudo evitarse que Federico lograse su propósito. En la Casa de socorro se le asistió de excitación nerviosa.

Pequeños incendios.—En la calle de San Andrés, número 3, se prendió el hollín de una chimenea.

Fué avisado el Servicio de Bomberos, que acudió y sofocó pronto el incendio.

—En el local donde estuvo la Imprenta Alemana, calle de Fuencarral, 139, se prolujo un incendio al prenderse el papel que tenían en una habitación, siendo las pérdidas de poca importancia.

—Por último, a la Concepción Jerónima, 16, tuvo necesidad de acudir el tercer parque para sofocar otro fuego, producido por haberse prendido el hollín de otra chimenea.

Los amigos de lo ajeno.—En un tranvía del disco 26 le substrajeron una cartera con 425 pesetas al vecino de Noblejas Casimiro García García, de cincuenta y siete años.

—Al súbdito inglés Mr. Plin Lotches, de cincuenta y dos años, domiciliado en Lista, 134, le robaron en la estación del Metro de Puerta del Sol un reloj de oro, que valora en 300 pesetas.

—José Murillo Zamora, de veintisiete años, que vive en la calle de Santa Engracia, 35, denunció en la Comisaría del Centro que en las oficinas de la Telefónica, avenida del Conde de Peñalver, 5, le han substraído un gabán valorado en 175 pesetas.

—Levantando los cierres de la imprenta de la calle de Lemus, números 5 y 7, penetraron unos ladrones y se llevaron algunos objetos y 120 pesetas en metálico. La Policía busca a los cacos.

—Cuando intentaban robar en la casa número 6 de la calle de las Américas fueron detenidos por la Guardia civil del Puente de Segovia Antonio López García y Lucio Pérez García, que quedaron a disposición del Juzgado de guardia.

Dos lesionados y algo más.—Francisco Pérez, de quince años, domiciliado en Alonso Cano, 9, e Hilario Navas Jiménez, de catorce, que vive en Virtudes, 15, fueron asistidos en la Casa de socorro, el primero de lesiones de pronóstico reservado y leves el segundo, y alcoholismo ambos. Por esta causa riñeron y se hirieron mutuamente.

CORREO DE TEATROS

LARA.— Ultimas funciones hoy domingo, despedida de Carmen Díaz. «Nena Teruel», tarde y noche. Sábado de Gloria, acontecimiento teatral en Lara, «La dama de las Camelias», por Camila Quiroga.

PAVON.—A teatro lleno continúa representándose la gran comedia «La copla andaluza», tarde y noche. Grandioso éxito de Perosanz, el Canario y otros.

Hoy tres funciones, a las cuatro y seis y media tarde y diez y media noche.

«LOS GUAYABITOS», último grandioso exitazo, hoy dos veces en Martín, el teatro de la alegría.

CIRCO W. PARISH.—Sábado de Gloria, 30 de Marzo, a las diez y media noche, inauguración de la tradicional temporada de verano. Debut de la compañía de circo que dirige Leonard Parish.

CINE AVENIDA.—Hoy domingo, a las cuatro, seis quince y diez quince, el inimitable trío argentino Irusta-Fugazot-Demare, acompañado de su gran orquesta típica criolla, cantarán los más escogidos tangos y canciones de su selecto repertorio, entre los que figuran «Esta noche me emborracho», «En un pueblecito español», «Llévatelo todo», «Niño bien», «El carreterito». Ultimo día de las magníficas películas «Noche trágica» y «Muy confidencial».

Mañana lunes, gran estreno de la maravillosa versión cinematográfica basada en la obra del gran Wagner, «Los maestros cantores de Nuremberg».

LATINA.—Hoy, últimas proyecciones de Agustina de Aragón». Lunes y martes, «La Dolores» (grandiosa producción española), actuando por últimos días el notable y ovacionado cuadro aragonés Los del Rabal (cantadores, José Oto y Pilar Gascón; bailadores, los Rabaleros; rondalla Ramírez y el popular Tío Matraca).

CINE DE SAN MIGUEL.—Hoy domingo, en las tres grandes secciones de 5, 7 y 9,45, las sensacionales producciones «Repique de tacones», por Gleen Tryon y Patsy Ruth Miller; «La última jugada», por June Marlowe, y estreno de la divertida comedia «Labios rojos», por Marion Nixon y Charles Roger, protagonista de «Alas».

Mañana lunes, ¡acontecimiento!, estreno de «La vida privada de Helena de Troya», por María Corda y Lewis Stone. ¡Grandioso éxito!

PLAZA DE TOROS DE MADRID.—Hoy domingo 24, a las cuatro de la tarde, gran corrida de toros de la acreditada ganadería de don Ildefonso Sánchez Rico (antes Contreras). Espadas: Marcial Lalanda, Nicanor Villalta y Antonio Posada.

ABONO POR OCHO CORRIDAS.—Domingo 7 de Abril, primera de abono. Fuentes Bejarano, Rayito y Mariano Rodríguez.

Domingo 21 de Abril, segunda de abono. Marcial Lalanda, Enrique Torres y Eladio Amorós.

Domingo 28 de Abril, tercera de abono. Zurito, Juan Espinosa (Armillita) y Tato de Méjico.

Domingo 5 de Mayo, cuarta de abono. Antonio Posada, Manolo Martínez y Armillita Chico.

Domingo 12 de Mayo, quinta de abono. Nicanor Villalta, Martín Agüero y José Pastor.

Miércoles 15 de Mayo, sexta de abono. Algabeño, Gitanillo de Triana y Vicente Barrera.

Domingo 19 de Mayo, séptima de abono. Antonio Márquez, Fausto Barajas y Niño de la Palma.

Domingo 26 de Mayo, octava de abono. Nicanor Villalta, Vicente Barrera y Ricardo González.

Para estas corridas la Empresa tiene adquiridos toros de Santa Coloma, Miura, Saltillo, Nandín, Graciliano Tabernero, Juan Terrones (antes Contreras), Argimiro Pérez, Angoso, Coquilla, Clairac, Antonio Pérez, de San Fernando; Bernaldo de Quirós (antes Tovar), Martín Alonso (antes Veragua), viuda de D. José Bueno (antes Albaserrada), excelentísimo señor duque de Tovar y Matías Sánchez.

Domingo 31 de Marzo se celebrará la corrida de inauguración de la temporada, con toros de don Florentino Sotomayor, y las espadas Fortuna, Pablo Lalanda y Palmeño, que tomará la alternativa.

El lunes de Pascua, 1 de Abril, se celebrará una gran novillada, y el domingo 14 de igual mes se

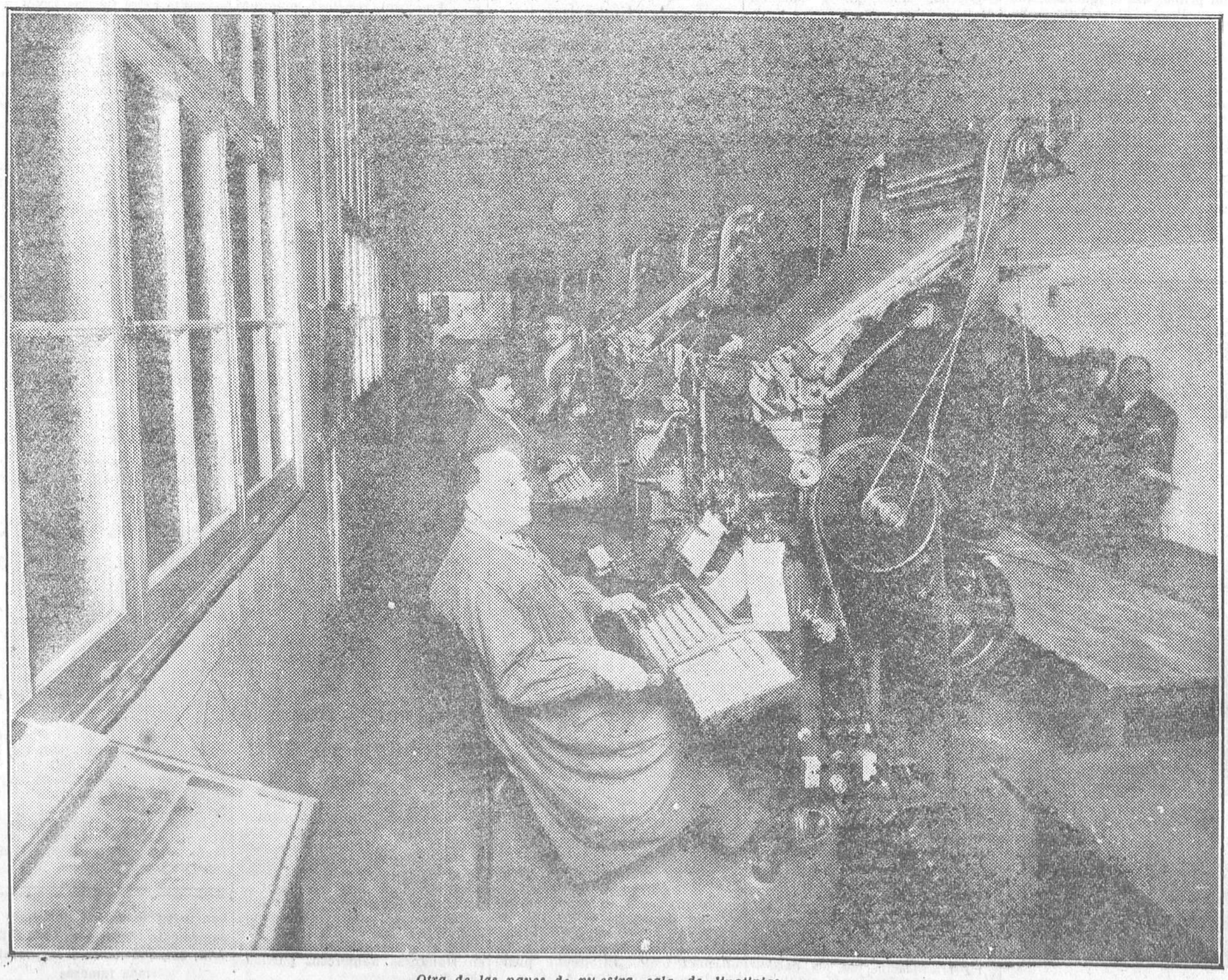

Otra de las naves de nuestra sala de linotipias *(Fotografías Alfonso)*

Ministerio de Educación, Cultura y Deporte 2012

Oposiciones a policía

Convocadas más de 150 plazas Edad, veinte a treinta y un años No se exige título. Exámenes en Octubre Para el **Programa Oficial**, que regalamos, «contestaciones completas» y preparación en las clases o por correo, diríjanse al antiguo y acreditado

INSTITUTO REUS

Preciados, 23; Puerta del Sol, 13, y Mayor, 1, Madrid

En las dos últimas oposiciones (años 927 y 928) obtuvimos el número 1 y 143 plazas, cuyos retratos, números y nombres se publican en el prospecto que regalamos Tenemos internado.

dará la corrida de Beneficencia: Para ambas corridas se les reservarán las localidades a los señores abonados.

Renovación de abono. Lunes 25 y martes 26, toda clase de tendidos. Miércoles 27, gradas. Jueves, 28, andanadas y palcos, y viernes 29, por la mañana, nuevos abonos.

Los señores que se abonen a la presente temporada se les guardará preferencia para los abonos en la nueva plaza de toros, cuya construcción se está terminando

Sección religiosa

Santos de hoy.—Domingo de Ramos. Santos Gabriel Arcángel; Epigmenio, presbítero; Marcos, Timoteo, Simeón, niño, mártires.

La misa y oficio divino son de la Dominica, con rito semidoble de primera clase y color morado

Las Cuarenta Horas en las Religiosas Carboneras.

Santos de mañana.—La Anunciación de Nuestra Señora. Santos Ireneo, Pelagio, obispos; Quirico, Dula, mártires; Ermelando, abad; Varoncio, Desiderio, El Buen Ladrón.

La misa y oficio divino son de la Dominica, con color morado.

Espectáculos para hoy

ESPAÑOL.— (Compañía Guerrero-Mendoza).—A las 6,30, Rondalla (popular).—A las 10,30, Las hogueras de San Juan (popular).

ZARZUELA.—(Compañía Rivera-De Rosas).—A las 6,30, El hombre de frac.—A las 10,30, despedida de la compañía, función en honor y beneficio de Matilde Rivera y Enrique de Rosas. Don Pietro Caruso, La sonriente señora Beudet y fin de fiesta por los aplaudidos Irusta-Fugazot-Demare y su orquesta típica argentina.

COMEDIA.—A las 6,15, ¿Qué tienes en la mirada?—A las 10,30, ¿Qué tienes en la mirada?

CENTRO.—Despedida de la compañía de Camila Quiroga).—A las 6,30 y 10,30, Cuervos rubios.

ESLAVA.—(Despedida de la compañía de Catalina Bárcena).—A las 6,30, Seamos felices.—A las 10,30 (popular; butaca, cuatro pesetas), Seamos felices

REINA VICTORIA.— (Compañía Díaz-Artigas).—A las 6,15, Mi hermana Genoveva.—A las 10,15, Mi hermana Genoveva.

APOLO.—5 en punto (dos pesetas butaca), La gran vía.—6,30, La alegría de la huerta y Gigantes y cabezudos.—10,30, Gigantes y cabezudos y La gran vía.

LARA.—(Despedida de Carmen Díaz).—A las 6,30, Nena Teruel (butaca, cinco pesetas).— A las 10,30, Nena Teruel (butaca, tres pesetas).

FONTALBA.—A las 6,30 y 10,30, Los de Aragón y Las hilanderas

INFANTA ISABEL.—A las 6,30 y 10,30, El alfiler (enorme éxito cómico)

ALKAZAR.—A las 4, poesías por Margarita Robles.—6,30 y 10,45, Lo imprevisto.

FUENCARRAL.— (Ultimos días de la compañía Felisa Herrero-Delfín Pulido).—4 y 6,30, La pícara molinera (éxito enorme).—10,15, Canción de amor y de guerra y ¡Que viene el lobo! (éxito definitivo).

COMICO.—(Compañía de Rosarito Iglesias; primer actor y director, Carlos Baena).—A las 4, 6,30 y 10,30, ¡Mira qué bonita era...! (el mayor éxito).

PAVON.—(Compañía de Fernando Porredón).—A las 4, 6,30 y 10,30, La copla andaluza (éxito indiscutible).

MARTIN.— A las 5 (corriente), ¡Ris-Ras! (exitazo).—A las 6,30 y 10,30 (especiales), Mi mamá política y Los guayabitos (éxito inmenso).

TEATRO DE PRICE.—(Hoy domingo, último día de la temporada de Sánchez Rexach).—A las 6,30 y 10,30, despedida de La Jazz-Revue (revista de blancos y negros; gran éxito).

ROMEA.—A las 4,15 (tres pesetas butaca), Las lloronas.—A las 6,30 y 10,40, El antojo (por Celia Gámez y Bretaño).

REAL CINEMA.—A las 4,30, Actualidades Gaumont, A falta de pan, María de Magdala.— A las 6,30, Actualidades Gaumont, Ama y aprende, María de Magdala.—A las 10,15, Actualidades Gaumont, A falta de pan, Ama y aprende, María de Magdala.

PALACIO DE LA PRENSA Y PRINCIPE ALFONSO.—A las 4,30, Enciclopedia Pathé, La codicia rompe el saco, La batalla de los sexos (éxito enorme).—A las 6,30, La codicia rompe el saco, A toda máquina, La batalla de los sexos (grandioso acontecimiento).—A las 10,15, Enciclopedia Pathé, La codicia rompe el saco, A toda máquina, La batalla de los sexos (grandioso éxito).

MONUMENTAL CINEMA.—A las 4, Actualidades Gaumont, Se acabó el trabajo, Glorias ajenas (por Esther Ralston).—A las 6,30, Se acabó el trabajo, Trenzas doradas, Glorias ajenas.—A las 10,15, Actualidades Gaumont, Se acabó el trabajo, Trenzas doradas, Glorias ajenas (por Esther Ralston).

PALACIO DE LA MUSICA (teléfono 16.209).—A las 4, Rey de reyes.—A las 6 y 10,15, Revista, Entre los gauchos y Los indios Tovas, Rey de reyes.

CINE AVENIDA.—A las 4, Sinfonía, Noticiario Fox, Muy confidencial, Irusta-Fugazot-Demare.—A las 6,15 y 10,15, Sinfonía, Noche trágica, Muy confidencial, Irusta-Fugazot-Demare.

CINE DE SAN MIGUEL.—5, Repique de tacones (por Gleen Tryon), Labios rojos (por Charles Roger).—7, La última jugada (por June Marlowe) y Repique de tacones.—9,45, La dueña del rancho, La última jugada, El sexo débil, Repique de tacones.

CINE CERVANTES.—4,30, El circo del Oeste (por Gibson), El botín de paz (por Lya de Putti).—6,30, 10, ¿La mujer de quién?, El botín de paz, La familia política, Forasteros en París.

CINEMA ESPAÑA.— 4,30, Amor experimental, El guardián cuadrúpedo (por el perro Dinamita), Esclava del lujo (por Irene Rich). 6,30, 10, Solterones casados, Esclava del lujo, El peliculero y Pasatiempos peligrosos (por Madge Bellamy).

LOS DOLORES DESPUES DE LAS COMIDAS

Si experimenta usted dolores de estómago algún tiempo después de las comidas, es casi seguro que sufre de hiperclorhidria o secreción de jugo gástrico demasiado ácido. Este exceso de acidez provoca la fermentación de los alimentos, que dan la sensación de un plomo en el estómago y causan sufrimientos atroces. Para proporcionar un alivio rápido puede tomarse media cucharadita de las de café de Magnesia Bisurada en un poco de agua después de las comidas o cuando se sienta el dolor. La Magnesia Bisurada neutraliza casi instantáneamente la acidez excesiva, calma la mucosa irritada y evita las acedías, calambres, ardores, pesadeces y todas las dolencias provocadas por una acidez excesiva. La Magnesia Bisurada, que es inofensiva y fácil de tomar, se vende en todas las farmacias. Los médicos recomiendan la Magnesia Bisurada.

MADERAS ADRIAN PIERA Santa Engracia, 125

CAFE VIENA

Restaurant. El mejor de Madrid El más confortable e higiénico. Visítelo y se convencerá. Especialidad en comidas a la carta y cubiertos. **Luisa Fernanda, 21, cerca Rosales.**

CINEMA ARGUELLES (teléfono 33.579).—A las 4, Revista, Suecia hoy día, El espía de la Pompadour.—A las 6,30 y 10,15, Revista, El camino hacia el Yukón, Rey de reyes.

MARAVILLAS (teléfono 32.065).—A las 4,30, 6,30 y 10,30, Cinematógrafo. Actuará de fin de fiesta el espectáculo arrevistado de extraordinario éxito Adriani-Topete. Nuevos números y penúltimas actuaciones. La mejor butaca, 2,50.

CINE MADRID.—A las 4, Balneario del Placer (Pandilla), La razón del más fuerte (emocionante).—A las 6,15 y 10,15, Balneario del Placer, La razón del más fuerte y El príncipe Fazil (Charles Farrell).

CINE IDEAL.—4,30 tarde, A casa con patines, Noche trágica (por María Jacobini; dos jornadas, completa).—Tarde, a las 6,30, Revista Paramount, País sin ley (Ken Maynard) y Muy confidencial (Madge Bellamy).— Noche, a las 10, Revista Paramount, Noche trágica (dos jornadas, completa) y Muy confidencial. Mañana lunes, programa de estrenos, entre ellos Esposas modernas, comedia Paramount, por la gentil actriz Florence Vidor.

CINEMA PEREZ GALDOS (Gravina, 15; teléfono 11.357).—4 (popular), La muela del juicio, Deja que presuman, El ladrón burlado y No se admiten rubias.—6,15 y 10,15, No se admiten rubias y El hombre que ríe.

CINE DOS DE MAYO (Espíritu Santo, 34; teléfono 17.452).—A las 4, Revista, Suecia hoy día, El gaucho (por Douglas Fairbank).—A las 6,15 y 10,15, Revista, Suecia hoy día, Rey de reyes.

CINE CASTILLA (Mancebos, 13).—El más barato de Madrid. Tres grandes y variadas secciones, 4 y 6,30 tarde y 10,15 noche.

MAIPU.—A las 6,30, té selecto.—A las 11, gran souper. Despedida de las Step Sisters. Exito inmenso de las hermanas Nerinas, Nati Morales y Elvira Coppelia.

KURSAAL MAGDALENA, 30.—Todas las noches cuadro flamenco. Souper tango. Sesenta señoritas.

IDEAL ROSALES.—La catedral del baile. Hoy domingo, de 4 a 9 tarde, grandioso baile popular, originales regalos, formidable orquesta, española y americana. Teléfono 32.052.

GRANDES BAILES POPULARES (Andrés Mellado, 21).—Hoy domingo, de 3 tarde a 9 noche, la catedral. Orquesta, el clásico pianillo y la lluvia de regalos.

FRONTON JAI ALAI.—Tarde, a las 4, primero, a pala, Chato de Gallarta y Villaro II contra Araquistain y Jáuregui; segundo, a remonte, Ucín y Berolegui contra Mina y Zabaleta.

Para mañana

ESPAÑOL.— (Compañía Gerrero-Mendoza).—A las 6,30, Las hogueras de San Juan (popular).—A las 10,30, Rondalla (cuatro pesetas butaca).

COMEDIA.—A las 10,30, ¿Qué tienes en la mirada?

REINA VICTORIA.— (Compañía Díaz-Artigas).—Tarde, no hay función.—A las 10,15 (beneficio de la Cooperativa de la Ciudad Jardín), La losa de los sueños y canciones por el eminente tenor Juan García.

APOLO.—(Tres pesetas butaca).—6,30, repetición del homenaje al maestro Caballero, La viejecita, concierto y Gigantes y cabezudos.—10,30, Agua, azucarillos y aguardiente y La gran vía.

FONTALBA.—(Butacas, cinco pesetas).—A las 6,30, La noche de Reyes y Las hilanderas.—A las 10,30, Los de Aragón y Las hilanderas.

INFANTA ISABEL.—A las 6,30 y 10,30, El alfiler (clamoroso éxito).

FUENCARRAL.—(Penúltimo día de la compañía Felisa Herrero-Delfín Pulido).—6,15, Canción de amor y de guerra y ¡Que viene el lobo!—10,30, La pícara molinera (por Felisa Herrero y Delfín Pulido).

COMICO.—(Compañía de Rosarito Iglesias; primer actor y director, Carlos Baena).—A las 6,30 y 10,30, ¡Mira qué bonita era...! (el mayor éxito).

PAVON.—(Compañía de Fernando Porredón).—A las 6,30 y 10,30, La copla andaluza (el mayor éxito de la temporada).

MARTIN.—A las 6,15 (corriente), Los faroles y ¡Ris-Ras!—A las 10,15 (especial), ¡Ris-Ras! y Los guayabitos (éxito delirante).

ROMEA.—A las 6,30 (popular, tres pesetas butaca), Las lloronas.—A las 10,40, El antojo. ¡Enorme éxito de risa!

REAL CINEMA.—A las 6 y a las 10,15, Enciclopedia Pathé, Lluvia a la orden (estreno), Ajustando cuentas (estreno), Castigo (estreno; por Suzy Vernon).

PALACIO DE LA MUSICA Y PRINCIPE ALFONSO.—A las 6 y a las 10,15, Actualidades Gaumont, Antes que te cases..., La cámara blindada (estreno), La batalla de los sexos (grandioso éxito).

MONUMENTAL CINEMA.—A las 5 y a las 10, Actualidades Gaumont, Con el agua al cuello, La princesa mártir (estreno), Cásate conmigo (estreno).

PALACIO DE LA MUSICA (teléfono 16.209).—A las 6 y 10,15, Revista, Entre los gauchos y los indios Tovas, Rey de reyes.

CINE AVENIDA.—A las 6 y 10,15, Sinfonía, Esposas modernas, Los maestros cantores de Nuremberg, Irusta-Fugazot-Demare.

CINE DE SAN MIGUEL.—5, 10, La piel del adversario, Labios rojos (por Charles Roger), Patines de hielo, Vida privada de Helena de Troya (por María Corda).

CINE CERVANTES.—5,30, 10, Tenorio de aldea, El circo del Oeste (por Gibson), La familia política, Rumbo a París (por Sammy Cohen).

CINEMA ESPAÑA.—5, 10, El peliculero, El guardián cuadrúpedo (por el perro Dinamita), Amor experimental, Una película escandalosa y Pasatiempos peligrosos (por Madge Bellamy).

CINEMA ARGUELLES (teléfono 33.579).—A las 6 y 10,15, Revista, El camino hacia el Yukón, Rey de reyes.

MARAVILLAS (teléfono 32.065).—A las 6,30 y 10,30, Cinematógrafo. Despedida del espectáculo arrevistado de extraordinario éxito Adriani-Topete. La mejor butaca, 2,50.

CINE MADRID.—Reposición de La sirena del Cantábrico y estreno de Los hijos del trabajo (creaciones de Celia Escudero y José Nieto).

CINEMA PEREZ GALDOS (Gravina, 15; teléfono 11.357).—Lunes fémina.—6 y 10,15, No se admiten rubias y El hombre que ríe.

CINE DOS DE MAYO (Espíritu Santo, 34; teléfono 17.452).—A las 5,30 y 10, Revista, Suecia hoy día y Rey de reyes.

MAIPU.—A las 11, gran souper con todas las atracciones y orquestas. El martes, souper de gala en honor de las hermanas Nerinas.

FRONTON JAI ALAI.—Tarde, a las 4, primero, a remonte, Ochotorena y Errezábal contra Tacolo y Vega; segundo, a pala, Gallarta II y Pérez contra Azurmendi I y Amorebieta I.

Imprenta de LA LIBERTAD
Madera, 8

Compañía Española de Turismo

CET

Pasajes marítimos y aéreos. Billetes de ferrocarril nacionales y extranjeros. Excursiones en autocars y coches de lujo. Viajes colectivos y a forfait. Informes gratuitos

MADRID Carmen, 5.-Tel. 50.446

Barcelona, Sevilla, San Sebastián, Valencia, Almería y Palma de Mallorca

Pastillas

COMPOSICIÓN
Azúcar leche .. cinco ctgrs.; extrac. regaliz, cinco ctgrs; extrac diacodio, tres milig.; extrac. medula vaca, tres milig.; Gomenol, cinco milig.; azúcar mentoanisado, cantidad suficiente para una pastilla.

ASPAIME

CURAN RADICALMENTE LA

TOS

PORQUE COMBATEN SUS CAUSAS: CATARROS, RONQUERAS, ANGINAS, LARINGITIS, BRONQUITIS, TUBERCULOSIS PULMONAR, ASMA y todas las afecciones en general de la GARGANTA BRONQUIOS y PULMONES

Las **PASTILLAS ASPAIME** superan a todas las conocidas por su composición, que no puede ser más racional y científica, gusto agradable y el ser las únicas en que está resuelto el transcendental problema de los medicamentos balsámicos y volátiles, que se conservan indefinidamente y mantienen íntegras sus maravillosas propiedades medicinales para combatir de una manera constante, rápida y eficaz las enfermedades de las **vías respiratorias**, que son causa de **TOS y sofocación.**

Las **PASTILLAS ASPAIME** se venden **a una peseta caja** en las principales farmacias y droguerías, entregándose, al mismo tiempo, gratuitamente, una de muestra muy cómoda para llevar al bolsillo.

Las **PASTILLAS ASPAIME** son las recetadas por los médicos.

Las **PASTILLAS ASPAIME** son las preferidas por los pacientes.

Exigid siempre las legítimas **PASTILLAS ASPAIME** y no admitir sustituciones interesadas de escasos o nulos resultados.

ESPECIALIDAD FARMACEUTICA DEL LABORATORIO SOKATARG
Oficinas: calle del Ter, 16. Teléfono 50.791 BARCELONA

Nota importantísima.—Para demostrar y convencer que los rápidos y satisfactorios resultados para curar la **TOS** mediante las Pastillas Aspaime no son posibles con sus similares, y que no hay actualmente otras pastillas que puedan superarlas, el Laboratorio Sókatarg facilita a las principales farmacias, droguerías y depositarios de España, Portugal y América una considerable cantidad de cajitas de muestra para que las repartan gratis a los clientes que las soliciten para ensayo, con la presentación de este recorte de anuncio. De haber agotado de momento las farmacias las existencias, para no tener que aguardar a la reposición, también el Laboratorio Sókatarg manda gratis dichas cajitas de Pastillas Aspaime a los que le envíen el recorte de este anuncio acompañado de un sello de cinco céntimos, todo dentro sobre franqueado con dos céntimos.

VÍAS URINARIAS
IMPUREZAS DE LA SANGRE
DEBILIDAD NERVIOSA

Basta de sufrir inútilmente de dichas enfermedades, gracias al maravilloso descubrimiento de los

MEDICAMENTOS DEL Dr. SOIVRÉ

Vías urinarias: **Blenorragia** (purgaciones), en todas sus manifestaciones, **uretritis, prostatitis, orquitis, cistitis, gota militar**, etc., del hombre, y **vulvitis, vaginitis, metritis, uretritis, cistitis, anexitis, flujos**, etc., de la mujer, por crónicas y rebeldes que sean, se curan pronto y radicalmente con los **Cachets del Dr. Soivré.** Los enfermos se curan por sí solos, sin inyecciones, lavados y aplicación de sondas y bujías, etc., tan peligroso siempre y que necesitan la presencia del médico, y nadie se entera de su enfermedad. **Venta: 5'50 ptas. caja.**

Impurezas de la sangre: **Sífilis** (avariosis), **eczemas, herpes, úlceras varicosas** (llagas de las piernas) **erupciones escrofulosas, erisemas, acné, urticaria**, etc., enfermedades que tienen por causa humores, vicios o infecciones de la sangre por crónicas y rebeldes que sean, se curan pronto y radicalmente con las **Píldoras depurativas del Dr. Soivré**, que son la medicación depurativa ideal y perfecta porque actúan regenerando la sangre, la renuevan, aumentan todas las energías del organismo y fomentan la salud, resolviendo en breve tiempo todas las úlceras, llagas, granos, forúnculos, supuración de las mucosas, caída del cabello, inflamaciones en general, etc., quedando la piel limpia y regenerada, el cabello brillante y copioso, no dejando en el organismo huellas del pasado. **Venta: 5'50 ptas. frasco.**

Debilidad nerviosa: **Impotencia** (falta de vigor sexual), **poluciones nocturnas, espermatorrea**, (pérdidas seminales). **Cansancio mental, pérdida de memoria, dolor de cabeza, vértigos, debilidad muscular, fatiga corporal, temblores, palpitaciones, trastornos nerviosos de la mujer** y todas las manifestaciones de la **Neurastenia** o agotamiento nervioso, por crónicos y rebeldes que sean, se curan pronto y radicalmente con las **Grageas potenciales del Dr. Soivré.** Más que un medicamento son un alimento esencial del cerebro, medula y todo el sistema nervioso. Indicadas especialmente a los agotados en la juventud, por toda clase de excesos (viejos sin años), para recuperar íntegramente todas sus funciones y conservar hasta la extrema vejez, sin violentar el organismo, el vigor sexual propio de la edad. **Venta: 5'50 ptas. frasco.**

VENTA EN LAS PRINCIPALES FARMACIAS DE ESPAÑA, PORTUGAL Y AMÉRICAS

NOTA.—*Todos los pacientes de las vías urinarias, impurezas de la sangre o debilidad nerviosa, dirigiéndose y enviando 0'50 ptas. en sellos para el franqueo a Oficinas Laboratorio Sokatarg, calle Ter, 16, teléfono 564 S. M. Barcelona, recibirán gratis un libro explicativo sobre el origen, desarrollo, tratamiento y curación de estas enfermedades.*

¡ Semana Santa !

La fiesta más simpática del año: sol, alegría, pintorescas escenas callejeras, típicas procesiones, hermosas mujeres tocadas con la clásica mantilla española.

Encantadores asuntos para su "Kodak"

El sólo, el único medio eficaz para impedir que se pierdan en el olvido esos fugitivos instantes de verdadera dicha, es sorprenderlos y conservarlos para siempre con su "Kodak".

Unos minutos son suficientes para aprender a manejar un "Kodak".

En todos los buenos establecimientos de artículos fotográficos, tendrán mucho gusto en mostrar a Ud. la superioridad de los aparatos "Kodak".

"Kodaks" Vest Pocket, desde ..... 48 Ptas.
"Brownies", para niños, desde ..... 21 Ptas.

Kodak, S. A. Puerta del Sol, 4 - Madrid.

Tres elementos para el éxito.

Un "Kodak".
Un "Kodak" es una maravilla de científica sencillez, cuyos mecanismos han sido estudiados desde el punto de vista sencillez y éxito

Película "Kodak".
Exigiendo película Kodak, en la que puede tener siempre entera confianza, estará Ud. seguro de conseguir calidad uniformidad..... y éxito.

Papel "Velox".
Las mejores pruebas que Ud. podrá conseguir de sus clisés, serán las que lleven impresa al dorso la palabra "Velox". Exíjala Ud. en sus positivas.

†

EL SEÑOR

Don Ignacio Aranaz y Clavero

Ha fallecido el día 23 de Marzo de 1929

A LOS 86 AÑOS DE EDAD

Habiendo recibido los Auxilios Espirituales

R. I. P.

Sus hijos, D. Alberto, D. Eduardo y don Gonzalo; hijas políticas, doña Julia Marchand y doña Luisa Chacón; nieta, Adela; hermana, doña Amparo; sobrinos, primos y demás parientes,

RUEGAN a sus amigos una oración por su alma.

La conducción del cadáver tendrá lugar mañana lunes 25, a las diez de la mañana, desde la casa mortuoria, calle de Columela, 17, al cementerio de la Sacramental de Santa María.

No se reparten esquelas.

(A 7)

Venta a plazos y contado
ALMACENES MADRILEÑOS
TEJIDOS, SASTRERIA, ZAPATERIA, MUEBLES
BARQUILLO, 21, y PIAMONTE, 8.

A plazos TEJIDOS, SASTRERIA, ZAPATERIA, MUEBLES,
Gómez y Carmona Relatores, núm. 3. Tel. 13.101.

Corbatería Gomá
MARTES DE CORBATAS
TODOS LOS MARTES, CORBATAS SEDA, 1,35
ULTIMAS NOVEDADES
GOMA, 60, HORTALEZA, 60, GOMA

La Chocolatera
Chocolates-cafés Los mejores del mundo, HUERTAS, 22.
(frente a Príncipe). NO TIENE SUCURSALES

Anisete Venus
LICOR BENEDETTO
Exquisitos productos fabricados por la Casa Fuster Molinas, de Santa Margarita (Mallorca).
DE VENTA EN ULTRAMARINOS Y BARES
Representantes: Bodegas de LOS CEAS
ALBERTO AGUILERA, 29. TELEFONO 31.336.

Para anuncios: LA PRENSA, Carmen, 18

Ministerio de Educación, Cultura y Deporte 2012

¿Quieren ahorrar DINERO?
COMPREN LAS MAQUINAS PARA COSER SINGER, DE OCASION, o nuevas, alemanas «DURKOPP», directamente en la «CASA CENTRAL». San Joaquín, 6. Teléfono 51.030. A plazos y contado. No fiaros de cobradores ni corredores, cuya comisión os ahorraréis.

"BROWN-BOVERI"
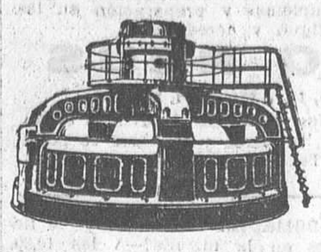
MAQUINARIA ELECTRICA
Avenida Conde Peñalver, 21-23
MADRID

Las canas desaparecen infaliblemente con el agua La Universal
Es el producto científico que supera a todos sus similares, pues, sin ser un tinte, desde la primera aplicación va recobrando el cabello su vitalidad, y en cuatro o seis días se tiene del color castaño o negro primitivo. De venta en droguerías y perfumerías. Depósito en la de Moreno. Mayor, 35 (esquina)

EL HOMBRE CHIC debe visitar la grandiosa sastrería Zardain; precios, calidad de géneros y trabajo sin competencia posible. Hortaleza, 138

Muebles De lujo y económicos, a plazos y contado. «LA CONFIANZA» 5. VALVERDE, 5.

ANUNCIO. CARMEN, NUM. 18.

PARA EL CABELLO LA LOCION ROM NO TIENE RIVAL

ALMORRANAS Sólo se curan con JULPER
Cajita propaganda, una peseta. Centros: Gayoso y farmacias.

PRESERVATIVOS LA DISCRETA, Salud, 6. Clº gratis sin enviar sello

MARMOLES, lápidas, sarcófagos y capillas. Carlos Molinero ALCANTARA, 34 (esquina a Lista). Teléfono 15877

Para anuncios: R. CORTES, Valverde, 8

Anuncios por secciones. Cada palabra, DIEZ CENTIMOS, sin limitación

ALMONEDAS

Atención. Sólo treinta días. Inmenso surtido de muebles de todas clases a mitad de precio por exceso de existencias. Santa Engracia, 65.

Ganga. Alcoba de tres cuerpos compuesta de ocho piezas, todo caoba, vale 6.000 pesetas, en pesetas 2.500 Santa Engracia, 65.

Asombroso! Comedor Chipendal, todo caoba, vale pesetas 4.000, en 2.300. Santa Engracia, 65

Increíble. Comedor haya barnizado, mármol fino, lunas grandes biseladas, bronces, mesa ovalada, sillas tapizadas con muelles, pesetas 500. — Santa Engracia, 65.

Ojo! Armario haya barnizado con bronces, luna grande biselada, pesetas 130 Santa Engracia, 65.

Imposible competir con nuestros precios. Armarios dos lunas grandes biseladas y bronces, pesetas 200 Santa Engracia, 65.

Más barato que en fábrica Inmenso surtido en camas doradas, niqueladas y plateadas. — Santa Engracia, 65.

Por grandes reformas, liquidamos todas las existencias de casa Matesanz; alcobas, comedores, despachos todos estilos, gabinetes, recibimientos, armarios luna, camas doradas, buros americanos, clasificadores, sillones giratorios, aparadores, mesas, sillas. Muchos muebles, cualquier precio. Estrella, 10 (doce pasos Ancha). Matesanz.

Comedor modernísimo, camas, objetos, cuadros. Puebla, 4, entresuelo.

Alcobas, comedores, tresillos, sillerías, precios asombrosos Luna, 13.

Comedor moderno, barnizado, lunas, completo, 500. Luna, 13.

Cama dorada, sommier hierro, garantizada, 110. Luna, 13.

Cama hierro, colchón, almohada, 50. Luna, 13.

Por ser fabricación propia vendemos a estos precios. Luna, 13.

Muebles. Asombrosa liquidación de alcobas, sillerías, camas doradas, etcétera Comedores desde 425 Regio despacho estilo español, 1.350 Sólo este mes por renovación. Luchana, 33.

Venta segura y rápida la obtendrá si utiliza usted esta sección económica.

Despacho español, mesitas, comedores, camas doradas, matrimonio, 150 pesetas. Desengaño, 20.

ALQUILERES

Alquílase habitación, con o sin, a señorita; baño, ascensor. Razón; Señorita Murillo, continenta. Santa Engracia, 45.

Alquilo establo, vivienda. Informarán: Narváez, 28.

Cuartos exteriores, calefacción, gas, baño, 40 duros. Larra, 9.

Hermosilla, 51. Interior, 75; teléfono, ascensor.

Estos anuncios pueden ponerse en La Prensa. Carmen, 18.

Tienda barata alquila. Cartagena, 7, Metro Becerra.

Por una cantidad muy modesta, LA LIBERTAD le proporciona la ocasión de conseguir lo que pretende.

Paseo Delicias, 141, tranvía puerta, alquílase exterior soleado, seis piezas, ochenta pesetas; azotea, trece duros; interiores, cuarenta, cincuenta pesetas.

Catorce, veinte duros, espaciosos, sol, gas, cok. Cartagena, 9. Metro Becerra.

Cuartos cinco habitaciones, water, patio, nueve, diez duros mes. Anastasio Aroca, 20 (Prosperidad).

Cuartos exteriores 8, 9, 10, 11 duros. Malcampo, 18 (Prosperidad).

Magnífica habitación con azotea, baño, ducha, ascensor. Doctor Velasco, 6, cuarto.

Preciso ático, piso segundo, 110 pesetas. — Doctor Fourquet, 15.

Alquilo casa con grandes locales muy a propósito para restaurante, baile y reservado (estilo Camorra), sobre carretera concurridísima, sin competencia, gran porvenir, entraría Sociedad. Razón: Lalá. — Carmen, 41.

Bonitos exteriores desde 85 pesetas. Espaciosos interiores, desde 55. — Castelló, 82 (frente Asilo la Merced).

Cuarto interior, 75 pesetas. Calle Delicias, 37.

AUTOMOVILES

Neumáticos de ocasión, cubiertas desde 25 pesetas, cámaras desde seis, todas medidas. Malasaña, 24.

Ganga. Dion, 12, rápido, 2.000. Postas, 6. Aranjuez.

Neumáticos todas marcas; máximo descuento Facturación a provincias. Casa Silkoil, paseo del Prado, 46.

Escuela choferes, prácticas conducción mecánica, Hispano, Citroen, Ford, Fiat, Renault, otras marcas. Talleres: Santa Engracia, 4.

LA LIBERTAD se lee por todas las clases sociales, y, por tanto, la propaganda que de cualquier producto en ella se hace es la más eficaz.

CASAS Y SOLARES

Vendo solar. Palencia, 19 seis mil pies, mediodía.

COLOCACIONES

El anuncio en esta sección será gratuito todos los miércoles para quienes, por hallarse en paro forzoso, necesitan ofrecer sus servicios en las distintas ramas del trabajo

DEMANDAS

Spanish-english correspondent shothand-typist offers a couple hours daily Write to Sr. Blanco. Augusto Figueroa, 9, principal.

Ofrécese aprendiz de imprenta. Pacheco, Calatrava, 14 y 16.

Ofrécese especialista en afinación y reparación de pianos Garantiza su excelente trabajo y economía. También para fuera de Madrid. Silva, 12 duplicado, tercero.

Persona formal, buenos informes, se ofrece para trabajar de cuatro a ocho en oficina o cosa análoga Modestas pretensiones. J. P. Calatrava, 14.

Quiere colocarse en seguida? Anúnciese en esta sección y logrará lo que desea.

OFERTAS

Necesito oficial, ayudante engastador. Estudios, 3, platería.

Zapateros faltan señora cordón. Trafalgar, 20.

Necesito chico dieciséis años. Marqués de Viana, 88, vinos (Tetuán).

Queréis ser artista de cine? La academia nacional de artistas cinematográficos, que con tanto éxito funciona, os preparará para ello, acudiendo a sus clases. Detalles: Santa Engracia, 4, entresuelo derecha.

Corredor lejía falta. — Montserrat, 11, tienda.

Contratación artistas Madrid, provincias, Africa española y Extrajero. Preciados, 33.

Asombrosa comisión ganarán empleados dispongan horas libres trabajando novelas del Centro de Enrique Gil. Emilio Ortuño, 5 (Puente Vallecas).

Sastre. Hacen falta oficiala y aprendiza. — Eloy Gonzalo, 6, primero izquierda.

Necesito muchacha para todo, sabiendo bien cocina. Inútil sin informes Martín de los Heros, 13, principal izqda.

Deséase criada joven con informes. — Alberto Aguilera, 43.

Falta ayudanta adelantada de modista. Leganitos, 54, segundo centro.

Modista necesita aprendiza. Duque de Osuna, 3, principal.

Joven de dieciséis a dieciocho años, interno, necesito. Toledo, 8.

Sastre. Falta oficiala. — Amparo, 56.

Sastre. Falta aprendiza. Carretera Valencia, 80.

Faltan bordadoras bastidor. Santa Isabel, 31.

COMADRONAS MANICURAS

Profesora partos, consulta, especialista. — Luna, 10.

Partos. Estefanía Raso. Asistencias esmeradas, económicas Atocha. 94, segundo.

Partos. Hotel sanatorio, embarazadas, pensión económica, consulta. Almansa. 20. — Teléfono 32.429

Paz Yscar. Consulta reservada. Glorieta Bilbao. 1.

Partos. Luisa Veira, profesora. Consulta Plaza Progreso, 10.

Partos. Consulta reservada. económica Jorge Juan. 55.

Acreditada profesora partos, embarazos reservados, hospedajes. General Pardiñas. 16

Ex profesora Maternidad. Consultas reservadas. Plaza Lavapiés. 4. Teléfono 70.603.

Curación rápida venéreo, sífilis, purgaciones. — Consultorio París. Conde Romanones, 2. Honorarios módicos.

Alvarez Gutiérrez. Consulta vías urinarias, venéreo, sífilis, blenorragia, impotencia, estreheces. Preciados, 9. Diez una, siete nueve.

Curación purgaciones, método alemán, venéreo, sífilis, impotencia. Once a una y cuatro a siete, dos pesetas; especial, cinco; obreros, siete a nueve, una. Fuencarral, 73 (entrada Santa Bárbara, 2).

Piel, venéreo, sífilis, procedimientos electroterápicos; gratis, siete a ocho. Méndez Alvaro, 4.

Rayos X. Reconocimientos, cinco pesetas. — Especialidad enfermedades estómago, hígado, intestinos, estreñimiento. Curación sin operar. Corredera Baja, 5.

El obrero, el modesto empleado, etc., que no pueden satisfacer una cantidad crecida por una consulta médica, se orientan por este consultorio económico nuestro, que, si usted utiliza, le proporcionará una gran clientela.

Clases individuales. Reforma letra. Cálculo. Partida doble. Gramática. Taquimecanografía. Calle Santiago. 6.

Solfeo, piano. Lecciones domicilio profesora.— Almansa, 11, principal.

Clases matemáticas. López Rueda, 29. De cuatro a siete.

Los anuncios de esta sección son eficacísimos, pues llegan al público que a usted le interesa; a la juventud que estudia y se instruye, que lee nuestro periódico por las firmas que en él colaboran.

Bailes ¡¡Convénzanse!! Unicamente aprenderán plaza Carmen, 1.

Francés, inglés, económicos. Academia y domicilio. Rivatón. San Bernardo, 73.

FINCAS

Ocasión hotelito Prosperidad, tranvía puerta. Detalles: Plaza Provincias, 3 (portales Santa Cruz, ortopédico).

Cuatro Caminos vendo hoteles, casas y solares. — Berruguete, 7. Franco.

PAÑERIAS MODERNAS

El más moderno y variado surtido en trajes para la próxima temporada es el que presentan estas Pañerías, que son las que más barato venden y las únicas que garantizan la calidad y el colorido de sus géneros.

¡¡Todo el mundo a por trajes a las Pañerías Modernas!!

Barquillo, 33, y San Lucas, 15.-Teléfono 34671

Necesito agente publicidad para revista. Dirigirse por escrito: Mesonero Romanos, 3, segundo derecha, Sr. García.

Licenciados Ejército. Destinos públicos para soldados, cabos, sargentos. Informes gratis: Centro Gestor. Montera. 20.

Enseñanza gratis conducción. Agencia Automovilista. Arenal. 26. entresuelo.

Licenciados: Conseguiréis muchísimas plazas. Dirigirse: Alonso. Corredera Alta 15. segundo.

En la Hispano, Sección de Aviación-Guadalajara, se necesitan delineantes prácticos en dibujo industrial.

Empleos para licenciados Ejército, informes, consultas. Presentación expedientes. Preciados, 33. Contratación servicios.

Necesita un empleado? Nuestra sección de ofertas es la más leída, y se lo proporcionará en seguida.

Se cede gratis vivienda, señora de edad, por tener cuidado niños. — Noviciado, 20 y 22, tercero centro.

Falta chico para recados. Montera, 9. Fajardo.

Falta oficiala modista.— Núñez de Balboa, 11.

Oficiales zapatilla y sandalia suela necesito. Fuencarral, 153.

Faltan aprendices bronchista. Lope de Vega, 14.

Falta ayudante y aprendiz adelantado, carpintería. Explanada, 9 (Reina Victoria).

Zapateros. Falta ayudante. — Fernández Hoz, 54.

Cuadro artístico urge señoritas aficionadas, próxima velada teatral, gratificación. Bar Buenos Aires, Embajadores, esquina Provisiones. Domingo, lunes, ocho noche.

Faltan cerrajeros carretera Aragón, esquina Castaño y Alba.

Modista. Faltan aprendizas talle. Paseo Delicias, 15.

Camisera. Faltan oficialas. Lavapiés, 45, cuarto izquierda.

Faltan oficialas, ayudantas modista. Trujillos, 9.

Estos anuncios son muy leídos por el público femenino, que siempre ha representado entre nuestros lectores un núcleo muy importante

Profesora partos, consulta embarazadas, hospedaje. Carolinas, 1 (Cuatro Caminos).

COMPRAS

Pianos compro. Alquiler, 10 pesetas; plazos, 15. San Bernardo, 1.

Compro papeletas Monte, alhajas, dentaduras. Plaza Santa Cruz, 7, platería. Teléfono 10.706.

Compro casa, hotel, terreno ocasión por Puente Vallecas. Dirigirse: Concepción Jerónima, 5. El Bazar.

Entre un número de lectores tan considerable como el nuestro, los anuncios de esta sección son de verdadera eficacia.

CONSULTAS MEDICAS

Urinarias, secretas. Eguílaz, 7 (glorieta Bilbao). Lunes, miércoles, viernes, seis a diez noche. Tres pesetas.

CORRESPONDENCIA

Dape: Tu escrito me halagó mucho en mi tristeza tu ausencia. No puedes figurarte cuánto te recuerdo y siento no verte ahora. Salud muy bien. Cuando arrancó tren sentí algo inexplicable muy profundo. Final tu carta me entristece, son tantas mis ansias. Escríbeme mucho a menudo. Bésame.

Agosto. Conozco desenlace, que siento contigo. No dejes de cuidarte.

Las noticias llegarán a la persona interesada por medio de esta sección, pues LA LIBERTAD es el periódico más difundido.

DENTISTAS

30 pesetas dentaduras; 10 pesetas dientes fijos (pivot); 20 pesetas coronas oro 22 quilates. Consulta gratis. Magdalena, 26. Dentista.

ENSEÑANZAS

Academia corte, confección, sistema Lizarriturri, enseñanza económica, rápida. — Gravina, 19.

HUESPEDES

Estos anuncios los recibe La Prensa. — Carmen, 18.

Cédense habitaciones, con, sin. Pizarro, 15, principal derecha.

Pensión Marte, todo confort, precios módicos, estables. Plaza Carmen, 1 (inmediato Puerta Sol)

En Fuencarral, 119, esquina Malasaña, Ecos, pónense anuncios.

Tanto para ofrecer alojamiento como para solicitarlo debe usted utilizar esta sección, en la seguridad de que rápidamente y por un precio muy económico le proporcionará lo que desea.

TRASPASOS

Traspaso 35 tiendas céntricas, cualquier industria. Echegaray, 6.

Ocasión. Taberna por defunción. Varias más. Echegaray, 6.

Buenas carnicerías, salchicherías céntricas, baratas. Echegaray, 6. — Garrido.

Ocasión. Droguería céntrica. Venta diaria, 200. Echegaray, 6.

Varias lecherías, mercado, céntricas, baratas. Echegaray, 6. Garrido.

Tengo las mejores bodegas. Gran venta. Echegaray, 6.

Ocasión. Varias tiendas comestibles, baratas. Echegaray, 6. Garrido.

Cacharrerías, hueverías, fruterías céntricas, baratas. Echegaray, 6. Garrido.

Ocasión. Pollería, huevería. Venta diaria, 200. Echegaray, 6.

Ocasión. Carbonería, 5.000. Venta, 200. Echegaray, 6. Garrido.

Ocasión. Pensión, 4.500. céntrica. Otras más.— Echegaray, 6.

Traspaso casa comidas u otra industria. — Echegaray, 6. Garrido.

Zapatería céntrica, barata. Poca renta. Echegaray, 6. Garrido.

Traspaso ocasión despacho, fábrica jabones. Echegaray, 6. Garrido.

Traspaso puesto mercado. Razón: Santa Isabel, 23, huevería.

Traspaso pastelería. Alcalá, 178.

Oportunidad. Por marchar Extranjero, el negocio más importante vinos finos, venta fabulosa, junto Puerta Sol, toda prueba. Casarrubios. Aduana, 29 segundo. — Tardes.

Taberna traspaso mercado Santa Isabel por ausencia. Razón: Ancora, 2. Sr. Morales.

Traspaso local amplio, a dos calles, cuatro huecos, vivienda, terraza, sótano; sirve para cualquier industria. Carretera Aragón, 69.

Traspaso pescadería. — Plaza Tirso Molina, 23.

Se traspasa local. Segovia, 14.

Traspaso horno dos huecos Puerta Toledo. — Razón: Preciados, 32, panadería.

Traspaso farmacia, única en pueblo importante. Basilio Mesagar. Cava Baja, 15.

Se traspasa huevería y frutería. Libertad, 4, tienda.

Cualquier negocio será fácilmente traspasado si lo da a conocer por esta sección.

Traspaso ultramarinos, dos calles, sitio inmejorable, 23.000. Informarán llamando teléfono 74.115, mañanas.

Traspaso pensión modesta en marcha, cerca Universidad. Razón: Travesía Cruz Verde, quiosco.

Traspaso ultramarinos, 6.000 pesetas, sitio céntrico, esquina, buena venta de café. Carranza, 4, bar.

Magnífica pescadería, 35.000 pesetas. Escriban: Carretas, 3, continental. Dueño pescadería

Portal platería, bien instalado. Conde Romanones, 1 duplicado.

Traspaso cacharrería por no poderla atender.— Marcenado, 6 (Prosperidad).

Traspaso lechería, panadería, no poder atender. Tratar, de cinco a seis tarde. Alvarado, 10.

Traspaso peluquería, 1.200, ausencia forzosa. Carretera Aragón.

Taberna valor enseres por enfermedad; negocio. Propia matrimonio. Avenida Plaza Toros, 10, taller.

VARIOS

Abogado. Consulta, 5 pesetas. Princesa, 60.

Sombreros, Valverde, 3. Reformo, limpio, tiño.

Propaganda. Traje superior caballero, 50 pesetas; gabán entretiempo, 75. Artículos de camisería a precios increíbles. Arenal, 4.

Denticina de la Divina Pastora. La más moderna y eficaz, combate trastornos, dentición en niños de pecho. Pídala farmacias.

La Golondrina. Casa especial en medias, bolsillos, velos, paraguas, corsés, pañuelos, etc. Todo moderno, inmejorable calidad. Precios reducidos y siempre regalos. No olvide, Espoz y Mina, 17, casi plaza del Angel.

Agencia Sánchez Corral, Montera, 15. Certificaciones de Penales, Registro civil y última voluntad, cumplimiento de exhortos, legalizaciones, matrículas, informes gratuitos sobre destinos y oposiciones.

Ulloa, experto relojero. Carmen, 39. Relojes, 3,30.

Desean casarse: Señora dos casas Bravo Murillo. Señorita, quince mil pesetas renta. Otras muchas. Apartado 298.

Preciso capital o socio capitalista para negocio construcción, grandes beneficios, compra venta terrenos. Luis Castell. Apartado 891.

VENTAS

Se venden solares, plazos y contado, desde 0,75, término Madrid.— Caramuel, 16 (Puente Segovia). Sr. Perlines.

Vendo solar calle Teruel, 3.700 pies, tres fachadas. Carretas, 3, continental. Cédula 70.769.

Vendo fracs, smokins, seminuevos, últimos modelos, económicamente. Goya, 71. Miguel.

Se vende maquinaria para fabricación de tomate. Razón: Travesía Conde Duque, número 14. De doce a dos.

Estos anuncios Agencia Star. Montera, 8, principal. Teléfono 12520. Hay apartado.

Sardinas en aceite, tomate, escabeche, al limón, al vino blanco, a la «ravigot», a la cazuela, trufadas y con mantequilla. Rivas. Montera, 23. Teléfono 15.943.

Se venden dos máquinas de litografía y cantidad de piedra abundante. Calle de Pozas, 4, Madrid. Joaquín Conejo.

Casa y solar cercado. — Ayllo Domínguez, 4 (Cuatro Caminos).

Estos anuncios pueden ponerse en La Prensa Carmen, 18.

Mantones de Manila, mantillas, peinas y abanicos, los mayores surtidos, las mejores calidades y precios; liquidamos los mantones y smoking alquilados en Carnaval. Calatrava, 9; Preciados, 60.

Linoleum 6 pesetas metro cuadrado. Hules mesa. Plumeros. Teléfono 14.532. Serra. Fuentes, 5. San Bernardo, 2.

Se vende un solar, lindando con el campo del Real Madrid, a razón de tres pesetas pie. Darán razón en plaza de las Cortes, número 6, Compañía Transmediterránea. Sr. Alió

100 Cupones Progreso, Mundial o Madrid, o 200 Ideal, Nacional o Fortuna, regala el Economato de Relatores por cada kilo de café que expende de los precios de 8, 9 y 10 pesetas kilo, marca «Guilis», «Estrella» o «Cafeto» y especialidad de la Casa, y 25 o 50 por cada paquete chocolate de la acreditada marca «Panamá». Nota: En los cuartos y en los medios se regala lo que corresponde a lo indicado. Relatores, 9. Teléfono 14.459.

Nuevos quedan los pisos y muebles lustrados con brillo El Rayo. Lustrado de pisos, precios económicos. Hortaleza, 24. Fuencarral, 39. Teléfono 13.084.

Pinturas, esmaltes, cepillos, plumeros y objetos de limpieza a precios económicos. Droguería El Rayo. Hortaleza, 24. Fuencarral, 39. Teléfono 13.084.

200 máquinas Singer seminuevas para todas las industrias a mitad precio que nuevas, y 100 nuevas marca Durkopp, alemana. Todas a plazos y contado. Casa central: San Joaquín, 6 (casi esquina Fuencarral).

Cualquier producto que aquí se anuncie tendrá fácilmente salida, porque nuestro periódico llega a todas las clases sociales.

Vendo piano Montano, buenas condiciones. — Fernando Osorio, 2 (Cuatro Caminos).

Señoras: Pedid Cupones Mundial. Magníficos regalos.

Urgente parcela terreno 60.000 pies a tres calles, antes Estrecho, a 80 metros Bravo Murillo. Otra igual cabida carretera Chamartín, primer trozo, esquina, dos líneas fachada de 80 metros. De cinco-siete. J. Torres, Jordán, 9.

Pedid lejía moderna. Teléfono 34.082.

Canarios, canarias, nuevas e importantísimas remesas de flautas y demás razas. Conde Xiquena, 12. Pajarería moderna.

Gramófono maleta de ocasión. San Gregorio, 41.

Ocasión solar 10.500 pies, colonia Peñagrande.— Cava Baja, 30, principal.

Bonito automóvil Citroen, faetón, cuatro asientos, 2.600. Cava Baja, 30, principal.

Se vende mostradores de huevería. Espronceda, 8, tienda.

Ministerio de Educación, Cultura y Deporte 2012