DIRECTOR: F. AZZATI.

No se devuelven los originales aunque no se inserten.

NÚMERO SUELTO 5 CÉNTIMOS

EL PUEBLO

DIARIO REPUBLICANO DE VALENCIA

OFICINAS É IMPRENTA
D. JUAN DE AUSTRIA, 14
Teléfono 741

NÚMERO SUELTO 5 CÉNTIMOS

Lunes 21 de Julio de 1913.

Fundador: V. Blasco Ibáñez

Año XX.—Núm. 7.777

LAURGRAFF

Fotografía Eléctrica Automática
12 retratos 60 céntimos.
12 id. para kilométrico, una peseta.
= = ES EL MEJOR RETRATO = =

Calle de la Paz, número 5 (frente á «El Aguila»)

Orina Las SALES KOCH curan SIN SONDAR NI OPERAR la uretra, próstata, vejiga y riñones. Dilatan las estrecheces, rompen la piedra y expulsan las arenillas, curan los catarros é irritaciones de la vejiga; calman al momento las punzadas y horribles dolores al orinar; limpiando la orina de posos blancos purulentos, rojizos y de sangre. Las SALES KOCH no tienen rival por su acción rápida y segura. Venta boticas de Valencia: San Antonio, Mercado, 71; Gamir, San Fernando, 34, y otras. Pídase gratis método infalible á la *Clínica* San Vicente, 102, 1.°

¡MARRUECOS!

LAS CUENTAS, CLARAS

Sin remontarnos á las fuentes de la historia nacional, los más novísimos tiempos nos ofrecen los primeros elementos de juicio para que, no sólo los republicanos, sino los españoles todos que amen su patria por encima de veniales intereses, nos opongamos á la guerra con Marruecos. Hagamos una previa declaración relativa al ejército. Si alguien imaginase que al combatir la guerra lo haciamos por inspiración antimilitarista, ese alguien sería un necio. Son dos problemas completamente distintos: uno, el que afecta á la campaña política, á la visión, diríamos mejor, de nuestro porvenir en Africa; otro, el de los respetos profundos que debe merecer á todo hombre honrado, á todo ciudadano, el heroico esfuerzo de nuestros soldados que á la muerte van porque la disciplina ó la patria, lo que queráis, lo mandan, y cantando llegan á las tierras en que se hace almoneda de su sangre.

Tratárase de una campaña verdaderamente nacional y España entera levantáriase hirviente y generosa, constituyendo una fuerza quizás invencible. Leed la Prensa francesa y en ella hallaréis los juicios más extremados, más violentos contra el Gobierno de la República por su acción en Marruecos. ¡Y apenas si se atreve Francia á moverse! Yo no me consideraría como un hombre independiente si al poner mi juicio en contacto con ese tremendo enigma del Mogreb no proclamase mi disposición á ser convencido, á ser un persuadido en cuanto el Gobierno, ó alguien que no lo sea exponga, no una filosofía, ni una doctrina, sino siquiera una teoría por la cual sea negocio para España la guerra con el moro, ni aun nuestra acción más allá de donde quede sentado y establecido sólidamente el respeto á nuestra posición mediterránea.

Un pueblo riquísimo como Francia, emprende su acción marroquí sin apresuramientos y por etapas. Le sobra el dinero para comprar hombres. Intenta ¿quién lo duda? la lucha armada, pero ésta es sólo un auxiliar de la *penetración pacífica*, es decir de una gran fábrica de corrupción de hombres, de marroquíes, cuya sumisión paga en subasta más ó menos pública, pero siempre ignominiosa. Es cierto que difícilmente se puede comprar un pueblo: basta, para que se produzcan los mismos efectos, sobornar, asalariar indignamente á sus caudillos. Y así se dan casos como los de todos esos santones avarientos, sucios y sórdidos que venden su patria á los franceses yendo por mesnadas al campo enemigo con el precio puesto en la frente. ¡Por Aláh, que el caso no puede ser más europeo!

Y si con todos estos elementos, dinero, hombres, plan definido y opinión, más ó menos vigorosa, porque ya es sabido que Francia es nación militarista, esta no se atreve á marchar más que muy sagazmente, muy lentamente, señalándose un largo período de años para el desarrollo de su acción, imaginad qué será de nosotros, los españoles, más impacientes que los franceses, más nerviosos, capaces, sí, de todos los heroísmos, pero incapaces de la más vulgar de las heroicidades: la de tener paciencia; sobre todo, cuando nos falta dinero, y, hasta diría, objetivo. Porque entendámonos: si la guerra en Marruecos no se hace más que por las visiones del alucinado doctor Maestre, si no hay más que lo que dicen los artículos del estimable senador, apostamos que no hay español dispuesto al menor sacrificio. Si en Marruecos no hay más que el cerebro del buen doctor, convengamos en que Marruecos está vacío—y perdone el señor Maestre este juicio que, aparte su condición de hombre de ciencia, hemos formado de su labor como patriota y como político.

Necesitó Alemania nuestras Carolinas y bastó un *zarpazo de oro* para llevárselas. Cuando Filipinas y Puerto Rico decidieron escindirse de España lo hicieron. Nuestras especulaciones en el territorio del Muni han dado el título al Sr. León y Castillo; las tierras, casi todas á Francia. Y á esto también se le llamó afortunada negociación. Ahora, el Sr. García Prieto ha firmado con Francia un tratado que es el motivo de las más finas y maliciosas ironías diplomáticas y ya el buen García quiere ser nada menos que jefe del Gobierno.

¡La guerra con los kabileños! De un modo más ó menos resuelto todos la combaten. No conviene. Lo saben todos los españoles. Unos por convencimientos que da el estudio, otros por inducción, y hasta por superstición. Es un mal asunto, un feo asunto, una caótica empresa en la que si hemos conseguido alguna ventaja, que lo dudo, ha sido á costa de muchísimas vidas de jefes y soldados. Y, hagamos un balance: ¿Vale la pena aquello?

F. Azzati.

Chatelguyon.

Las elecciones municipales

Ya se lo han repartido

Los coalicionistas ó alcantarilleros—que por ambos nombres son conocidos—ni cortos ni perezosos hanse distribuído ya los puestos para las elecciones municipales del próximo Noviembre.

La distribución es la siguiente:

Centro.—Han de elegirse dos, y la coalición presentará uno, del partido jaimista.

Audiencia.—Elige dos y la coalición aspira á obtener estos dos puestos, llevando á un conservador y á un jaimista.

Universidad.—Elige dos y la coalición presenta también dos candidatos: uno conservador y otro de la Liga Católica.

Teatro.—Elige dos y la coalición presenta uno, del partido jaimista.

Hospital.—Elige tres y la coalición presenta á dos: uno liberal y otro de la Liga Católica.

Museo.—Elige tres y la coalisión presenta á dos: uno conservador y otro liberal.

Misericordia.—Elige dos y presenta uno la coalición, que será conservador.

Puerto.—Elige tres y la coalición presenta á dos: uno conservador y otro liberal.

Ruzafa.—Elige dos y presenta la coalición uno, liberal.

Vega.—Elige tres y la coalición presenta dos: uno liberal y otro jaimista.

Aspiran, pues, los de la alcantarilla á triunfar por la mayoría en todos los distritos y copar en los de la Audiencia y Universidad.

Por lo menos así lo dicen los periódicos coalicionistas que han publicado la sensacional noticia.

Conocemos algún nombre de los que como próximos candidatos corren por ahí; pero no los descubrimos para dejar á nuestros enemigos la satisfacción de sorprender á Valencia con la asombrosa lista de superhombres.

Indudablemente á la opinión le extrañará que ese conglomerado municipal, después de las numerosas inmoralidades cometidas, venga con tales arrestos.

Pues así es: aunque claro está, hasta el fin nadie es dichoso.

Los liberaluelos brindan nuevamente corderil sumisión á los carlistas dándoles un candidato en el Teatro, distrito en donde más fuerzas cuentan los primeros y menos los segundos.

Algo parecido ocurre en el Centro.

El carlismo impera entre las taifas coalicionistas.

¡Y eso que ahora están los liberales en el poder!

Cualquier día los veremos de cuerpo presente y rodeados, para mayor escarnio, de candelabros clase Alcón.

Censo de Unión Republicana

OFICINA ELECTORAL

Se ruega á todos los correligionarios pasen á inscribirse á sus respectivos Casinos en el Censo electoral de Unión Republicana.

El plazo para la inscripción terminará definitivamente el 31 del actual.

Asimismo se ruega á los Casinos que devuelvan á la Oficina Central, Ribera, 6, los talonarios ya llenos.

NOMBRAMIENTO MERECIDO

Nuestro querido amigo el notable escritor y aplaudido autor dramático D. Luis Linares Becerra, que se halla entre nosotros, acaba de ser nombrado profesor de Literatura general é Historia del teatro de las clases que sostiene la Asociación de Artistas Dramáticos y Líricos Españoles, establecida en Madrid.

Este nombramiento no puede ser más acertado, pues en el Sr. Linares Becerra concurren méritos que le hacen acreedor á la distinción de que acaba de ser objeto por parte de tan importante Asociación.

Al dar cuenta del nombramiento el *Boletín oficial* de la Asociación dice lo siguiente, que transcribimos con sumo gusto:

«Esta Junta, repetimos, preocupada con el porvenir de sus afines, después de un meditado estudio, ha decidido abrir clases en el próximo venidero curso legal de 1913 á 1914 de *solfeo, francés, declamación*, y un curso de conferencias alternas de Literatura general, Historia del Teatro y cuanto se relaciona con todos los conocimientos que pueden sernos de utilidad dentro nuestra profesión.

A este efecto la Junta ha nombrado Director de los estudios que han de cursarse en nuestras clases al ilustradísimo escritor y profesor D. Luis Linares Becerra, quien aparte de su acendrado cariño por todo aquello que con nuestra clase se relaciona, tiene una alta significación como ateneísta y hombre de letras y posee un nombre literario bien conocido.

Sus esfuerzos como catedrático en pro de la enseñanza pública y sus continuas campañas periodísticas en pro de la preponderancia de los Actores Españoles, son firme garantía de que su valiosa influencia puesta al servicio de nuestra causa recabará de los poderes públicos el apoyo moral y material de que tan necesitados estamos, siendo firme y duradero sostén que nos conducirá rectamente por el camino que ahora emprendemos, animados de abierto espíritu para todo lo que sea mejora y fomento de nuestra clase».

Y por ser de justicia, suscribimos los elogios que en las líneas que anteceden se dedican á nuestro entrañable compañero Linares Becerra, á quien enviamos nuestra más cordial enhorabuena por tan honrosa como merecida designación.

MOVIMIENTO OBRERO

Obreros litógrafos.—Se convoca á junta general extraordinaria para hoy, á las siete de la tarde, para la aprobación de aumento de cuota á favor de la Federación Litográfica Española.

Serán válidos los acuerdos que se tomen con el número de socios que asistan.

TODO PREVISTO

López, el de los cien duros

¿Mentiras? No, verdades como puños.

Cuando en nuestro número de 9 del actual dimos el primer toque al viajecito del carlista López á Málaga, advertíamos que atacábamos con las mismas armas empleadas por los reaccionarios contra los republicanos. Y para cohonestar nuestra campaña reprodujimos lo que dijeron el diario carlista y *La Voz* contra los Sres. Mira y Batllés, con motivo de sus viajes á Milán y Tarragona, respectivamente.

Quedó, pues, justificada nuestra conducta.

Además, seguimos los pasos al gran López, seguros de que le haríamos sangre.

Así ha ocurrido, pese á la desmañada defensa que de él hicieron ayer sus amigos del diario, á quienes no suponíamos tan torpes ni tan ingenuos; porque debieron suponer que cuando al cabo de dos meses de consumado el atraco rompíamos á hablar, sería por tener atados todos los cabos.

En efecto, lo teníamos todo previsto, como verían cuantos nos leyeron anteayer y nos lean hoy.

—

Lo sorprendente en los carlistas es la saña con que cierran contra *El Mercantil*, que precisamente en esta ocasión no nos ha copiado ni una línea. En fin, allá este periódico: ya se defenderá si quiere.

Al final del suelto de ayer—kilométrico, insulso; ladrillo sobre ladrillo—vemos que, entre procacidades é insultos, pretende justificar la inversión de las 750 pesetas que dijo López gastó en su viaje á Málaga.

¡Y cómo lo hace!

Mintiendo, según vamos á demostrar cumplidamente.

El Sr. López—dice—marchó á Málaga en el rápido y en *sleeping*, hizo tres comidas á la ida y tres á la vuelta, y con las propinas consiguientes, importó el viaje 400 pesetas.

Ya lo saben quienes hayan ido ó vayan á Málaga: el viaje de ida y vuelta cuesta 80 duros. ¡Una friolera!

Pero esto es una falsedad, porque el viaje á lo gran señor, como dicen que lo ha hecho López, vale esto:

Billete en 1.ª clase.	103'15 ptas.
Suplemento-butaca de Valencia á Alcázar.	4'35 »
Suplemento-butaca de Alcázar á Málaga.	8'00 »
Almuerzo.	5'00 »
Comida en Alcázar (á donde llega el rápido á las 19, saliendo el viajero que vaya á Málaga en el expreso de lujo Madrid-Sevilla, á las 23'25). .	5'00 »
Desayuno en Córdoba (6 mañana.	1'75 »

Llegada á Málaga á las 10'22 del día siguiente.

De donde resulta que «la representación del Ayuntamiento de la tercera capital de España» pudo viajar á lo grande y gastar 260 pesetas (ida y vuelta), incluyendo propinas.

No estuvo López seis días en Málaga, sino tres, como ha dicho *El Defensor del Contribuyente* de dicha capital, al precisar la cuenta del hotel—tres días—, pagada por el alcalde Sr. Madolell. Intentar desmentir esta afirmación arguyendo que no le merece confianza *El Popular*, sólo puede hacerse reproduciendo el papel carlista el texto verdad de *El Defensor del Contribuyente*, órgano del alcalde de Málaga.

Nos parece que esto no tiene vuelta de hoja.

Otra mentira:

—El Sr. López gastó 350 pesetas en 200 cigarros habanos—¡eche usted humo!—para obsequiar á sus visitantes, y en carruaje durante los seis días.

Contestación nuestra:

López no gastó una peseta, *ni un real* en carruaje durante su estancia en Málaga: un acaudalado comerciante de dicha capital puso á disposición del concejal carlista un magnífico automóvil de su propiedad, automóvil que López utilizó mientras permaneció en Málaga.

Es más, en casa de ese comerciante estuvo López á mesa y mantel, y apenas si hizo una comida en la fonda.

Atrévase el *Diario de Valencia* á desmentirnos y publicaremos en el acto el nombre del citado comerciante.

¡Cómo que lo que el alcalde de Málaga pagó fué la habitación que López ocupara en la fonda, los desayunos y unas cajas de cigarros que pidió el «representante del Ayuntamiento de la tercera capital de España»!

Justo, las ciento y pico de pesetas que importó la cuenta.

¿Que compró 200 habanos exquisitos para regalarlos?

¡Vamos, hombre! Ahora nos explicamos por qué mientras López estuvo en Málaga todo el mundo iba de puro por la calle.

—¡Se fuma!—decíanse unos á otros los malagueños.

—Sí, y á la salud del Ayuntamiento de Valencia.

Decididamente se nos ha fumado; es decir á nosotros, no. Porque ya han visto ustedes que le hemos estropeado el pasodoble.

—

Creemos haber demostrado sobradamente, incluso á los forzados que defienden á López, que nuestros datos, nuestras afirmaciones y nuestras denuncias, en fin, no pueden calificarse de insidias, calumnias y embustes.

Ha sido..., ¿cómo lo diremos? Algo así como una cornada en el escroto—valga el eufemismo—, término que el regocijante *Aguaiyo* suele emplear para decir que un marrajo empitonó á un diestro por la entrepierna.

Cuando ayer comentábamos el estupendo alegato del diario carlista y al leer lo de las 400 pesetas por gastos en ferrocarril, 'alguien que hizo el viaje muy cerca del sujeto en cuestión, decíanos escandalizado.

—¿Y aún anda suelto ese tío?

—Sí, hombre, sí: ¿no ve usted que tiene menos vergüenza que una vaca en la... cola?

—

En conclusión: el carlista López se ha olvidado de restituir á la caja municipal, si no 500 pesetas cuando menos 450. Nosotros seguimos creyendo que debe devolver 100 duros.

Para un buen católico es éste un caso de conciencia.

Y para un concejal que pertenece á la minoría «más honrada del Ayuntamiento», una obligación sacratísima, ineludible.

Quedamos, pues, en que no hemos mentido y en que López sólo estuvo tres días en Málaga.

Al justificar los gastos y devolver de las 1.000 pesetas 250, lo dijo él mismo:

«Por el viaje y tres días de estancia en Málaga, 750 pesetas.»

Conque, ¡hala!, á devolver los 100 duros, mientras damos á la publicidad otras películas, en preparación, en las que figura como principal actor el gran López.

Del Ayuntamiento

Para la sesión de hoy

¡Miente, miente, miente!—gritaba ayer el diario carlista, replicándonos, porque dijimos que un concejal carlista, y desde las columnas del órgano, atacaba á su correligionario López.

Perfectamente. Antes de la sesión del lunes ofrecimos presentar la prueba y vamos á cumplir nuestra promesa.

El carlista López se opuso resueltamente á que en comisión pasara un dictamen que interesaba á un fabricante del camino Hondo del Grao—unas expropiaciones—; luego parece que se untó la rueda, y ya López no puso el veto al dictamen, que figuró en el orden del día de la sesión anterior.

Sábelo un jóven concejal carlista, y montando en ira y poniendo á López como un trapo, coge la pluma y escribe esto que publicó el aludido diario el domingo 13 del actual, víspera de la sesión:

"VOZ DE ALERTA

Entre los dictámenes que figuran en el orden del día para la próxima sesión municipal, aparece uno sobre el cual no podemos menos de llamar la atención de los ediles.

Se trata del señalado con el número uno, referente á unas expropiaciones cuya finalidad no es otra que favorecer el acceso desde el camino Hondo del Grao á la fábrica de D. José Antonio Noguera Pla.

Cierto es que éste anticipa el importe de las expropiaciones que han de realizarse para la continuación de la calle de Trafalgar, y del cual ha de reintegrársele consignándose para su pago la cantidad anticipada en el presupuesto próximo.

Ahora bien; como esto constituye un portillo ó callejuela, por virtud del cual se cercenan, hasta cierto punto, las facultades y derechos del Ayuntamiento para impulsar el ensanche hacia donde lo reclaman las necesidades generales del vecindario y no el interés de un particular, por eso creemos cumplir con un deber dando la voz de alerta y llamando la atención de la Corporación municipal acerca de los perjuicios que pueden irrogarse al Municipio de sentar precedente de esta índole.

Reflexionen los concejales y estudien detenidamente las consecuencias de adoptar un acuerdo que puede afectar en gran manera el Erario municipal y obligar indirectamente al Ayuntamiento á postergar los intereses generales á los particulares».

El nombre de ese concejal lo diremos mañana, si hoy se aprueba el dictamen con los votos de los carlistas.

Aunque creemos que no lo votarán, pues de hacerlo, ¡bonita postura la en que dejarían al órgano del partido!

El dictamen se dejó el lunes último sobre la mesa á instancias del Sr. Prieto, pero como en el asunto está también interesado el Sr. Maestre, quiere decir que el canciller de hierro, ó Neker de la mayoría, se guardará muy bien de impugnarlo.

Ya está despachado el diario carlista.

Ahora á esperar la sesión de hoy, que comentaremos según caigan las pesas.

Si se desestima el dictamen, muy breve y parcamente; si es aprobado, glosando el preinserto suelto.

Con unas cuantas gotitas...

Habilillas del día

Ibáñez Payés, que no perdona ocasión de farolear, lo hizo ayer de lo lindo en la fiesta de aviación.

Seis y cuarto, seis y media, unos minutos más y el biplano sin salir.

—¿Pero dónde está el pájaro ese—preguntaba un forastero á otro.

—Será—respondió éste—*eso* que va por ahí.

Y señalaba á Ibáñez Payés.

⁂

Ya pareció el peine ó los centenares de pesetas de López *el Malagueño*.

Fueron gastados—dicen los carlistas—en puros y propinas.

¿Y aún la gente pervertida
dirá que es otro el secreto?
He ahí una nueva partida
con la que no contó Prieto.

⁂

Una mala partida, desde luego.

Pero lo dicen los carlistas y no hay que dudar de la moralidad de López, á quien abonan, por otra parte, los antecedentes.

Además, sé de buena tinta que, después de abandonar López á Málaga, hubo necesidad de blanquear muchas paredes.

¡Estaban completamente negras con el humo de los innumerables puros de López!

⁂

¿Propinas?

No hubo guardaguja, maquinista ni jefe de estación que no la recibiera al paso de López.

Ni boquerón malagueño que se quedara sin su pesetita.

Y hoy, guardagujas y jefes,
maquinistas, boquerones,
ángeles y serafines
dicen: «¡López, López, López!»

Pero Grullo.

FERIA DE JULIO

Certamen musical

Ayer á las doce, terminó el plazo para inscribirse las bandas que quisieran concurrir al Certamen musical.

Para la primera sección se han inscrito las dos bandas de Liria y la de Torrente.

Para la segunda sección se han inscrito las bandas de Alcira, Cullera, Antella, Godella, las dos de Carcagente y las dos de Monserrat.

Total once bandas.

Nájera, dentista

Barcas, 11, principal

Por tierras de Marruecos

ECOS DE LA GUERRA

X

El combate del 15 de Junio. --Los cazadores de Llerena.

A las cinco de la mañana salió del campamento Llerena. Iban delante primera y segunda compañía. Seguíalas la batería, que llevaba como escolta la tercera. Detrás del escalón de municiones marchaba la cuarta compañía.

Escasamente llevaban recorrido un kilómetro cuando la columna hubo de detenerse. El enemigo no da señales de vida sino por las balas que silban en todas direcciones.

Se destaca una guerrilla cuya misión es explorar el terreno para descubrir el lugar donde el enemigo se oculta.

Salen disparos del frente, de la derecha, de la izquierda. Pasado el poblado de Samsa las guerrillas de la primera compañía, apoyadas por la segunda, situada hacia su izquierda, se dirigen hacia el río desde donde el fuego es horrible.

Al llegar cerca vieron salir, con asombro, del lecho del río, donde se hallaban parapetados, numerosos moros. Era que se aproximaban los escuadrones de fuerzas regulares. Las guerrillas de Llerena ayudan con sus disparos certeros á la caza que emprenden los jinetes de las regulares. El teniente D. Felipe Navarro, herido, sigue en la guerrilla haciendo alardes de serenidad.

Las dos primeras compañías, limpio ya el río de enemigos, se encaminan hacia la derecha y toman una loma. Entonces el enemigo les dispara sobre otros montes mas altos, y desde el río, en punto más avanzado.

La primera compañía, con una sección de la segunda, ocupa otra más alta. Las dos secciones restantes de la segunda se situan frente al río.

Por fin la primera compañía logra ocupar la altura. Reciben heridas el teniente Milans, bravo soldado que, siempre sereno, alentaba á los combatientes, Timoteo Fernández y Buitrago.

La tercera compañía, desde el camino, apoyó con sus fusiles la operación.

Hubo un momento crítico. La primera compañía se había quedado casi sin cartuchos. El capitán ordena armar los cuchillos y espera.

El teniente abanderado Salan acude en su socorro con municiones, y los soldados reciben cartuchos para seguir disparando. La compañía no tiene más oficiales que el capitán y Navarro que, á pesar de su herida, sigue en su puesto hasta llegar á Lauzien á pesar de que sus jefes le ordenan reiteradamente que se retire. Navarro fué uno de los heridos el 18 de Junio en Sidi-Hamet-el-Hach (Melilla).

La tercera y la cuarta compañía avanzan y ocupan otras lomas de la derecha y el avanze sigue lento con fuego constante. El abanderado es herido cuando cruza un barranco para ir á aprovisionar de cartuchos á los combatientes. Murió al llegar á Lauzien. Hubo detalles de verdadero heroísmo. Algunos de los heridos siguieron en su puesto. El sargento Bel Cacho fué uno de ellos.

Antes de las doce entraba el batallón en Lauzien. Los soldados iban cantando el himno.

Todos se portaron admirablemente aquella mañana, pero se distinguieron en unión del abanderado, el capitán ayudante Enrique Menendez y el comandante Losada, jefe interino del batallón, al que felicitó el coronel Moreira.

Cuarenta y cuatro bajas tuvo Llerena; entre ellas el teniente Asensi que había recibido cinco balazos y cuyos recuerdos perduran entre sus compañeros por su valor sin jactancias y su sangre fría admirable Era de la madera de los héroes.

Lucentum.

Tetuán 4 Julio 1913.

PARA MAÑANA

El combate del 15 de Junio. -Los cazadores de Arapiles y Barbastro.

por Lucentum

En Burjasot

La lápida de Castelar

Resultó un acto importantísimo el realizado en Burjasot ayer tarde con motivo de descubrir la lápida que rotula la plaza de Emilio Castelar.

Acudieron numerosos republicanos de los pueblos y de la capital, figurando nutrida representación de la Juventud Revolucionaria de Unión.

Por la tarde la banda del Centro Artístico musical de dicha localidad ejecutó varias composiciones de su repertorio frente al casino republicano donde esperaba un público numeroso.

Se organizó la comitiva á las seis y media, presidiendo el prestigioso alcalde de Burjasot, á cuyo lado figuraban representantes de las entidades republicanas adheridas y seguía un compacto grupo con la bandera del casino.

Desde el balcón de la casa en cuya fachada se ha colocado la citada lápida nuestro colaborador y querido correligionario Sr. Nácher Selma presentado por el presidente del Casino dirigió la palabra á la muchedumbre que llenaba el paseo pronunciando un hermoso discurso, en el cual hizo la apología del inmortal tribuno.

Castelar, dijo el orador, fué el más elocuente cantor del espíritu de nuestra raza, el mago del color que en inmortales obras pintara toda nuestra epopeya en la que desfilara el alma española con todos sus matices, el caudal de independencia de este pueblo y los grandes destinos que realizara España en pasada época.

Leyendo á Castelar desfilaba la humanidad surgiendo de las grutas prehistóricas y pasando á través de las grandes evoluciones que afirmaran los progresos de la historia hasta llegar en pleno siglo XIX á una época de grandes conquistas científicas y de consagración de los avances democráticos en los códigos europeos.

El autor de la Revolución religiosa era un exquisito artista, político eminente que igualara á Cavour, un Metternich diplomático de la libertad cuyas ideas y trabajos tenían como inmensa caja de resonancia la preocupación mundial.

España tuvo en el tribuno insigne la más alta representación de su historia, de su raza, pues nadie como Castelar pusiera tan hondas vibraciones patrióticas al entonar sus himnos á la nacionalidad ni tampoco español alguno tuviera tan gran relieve en el extranjero donde se admiraba al lírico de nuestras caballerescas empresas.

Fué un trabajador incansable, obrero de la pluma que jamás sintió la fatiga ni el ocio aleteó en torno suyo y como abeja laboriosa del panal del progreso, libó en flores atenienses, produciendo la miel de una literatura rica y de frondas rumorosas, levantando como base de su grandeza un pedestal de obras monumentales como «Europa en el siglo XIX», «Mujeres célebres» y «La Revolución religiosa».

El Sr. Nácher Selma, interrumpido frecuentemente por los entusiastas aplausos del público, terminó diciendo que Castelar, genio insuperable, estrella de primera magnitud que fulgura en las noches de la historia, no ha muerto, porque su obra no tiene fosa que la cubra, por inmensa que sea, ni el océano con sus millones de masa líquida pudiera ahogar el temple de las ideas.

Vive y vivirá eternamente en el sagrario de la raza que, viendo sus monumentos artísticos y el ambiente patrio con todas sus fuerzas nacionales, se distingue la ciclópea figura de aquel jovencillo que hablara en teatro Real en 1854 para escalar el último peldaño donde se proclama la majestad Soberana del genio ante el cual la humanidad rinde eterna pleitesía.

Nuestro correligionario fué ruidosamente ovacionado al final de su elocuente discurso.

A los acordes de la Marsellesa descubrióse por el alcalde de la localidad la lápida, resonando en la amplia avenida una ovación calurosa en medio de muchos vivas á Castelar.

Pasados algunos momentos se hizo el silencio, desfilando el público por la plaza en medio del mayor orden.

No todo han de ser mitines de Aldaya.

PARTIDO REPUBLICANO RADICAL ESPAÑOL

Con el fin de tomar posesión de los cargos para que fueron elegidos y tratar asuntos importantísimos y de carácter urgente, se convoca á los señores componentes del Directorio y Junta Municipal á una reunión que se celebrará mañana á las nueve y media de la noche, en el Casino Central de Unión Republicana de la calle de Ribera.

Adolfo Beltrán.

La fiesta de aviación

El éxito de Demazel

Con éxito completo se celebró ayer tarde la fiesta de aviación en el aerodromo habilitado en los solares donde durante la Exposición estuvieron instalados la sección de Agricultura, el Gran Teatro y los Urales.

Junto á la tapia de la fábrica de Tabacos y enfrente, también junto á la tapia de la fábrica de muebles del Sr. García Miralles, se instalaron las sillas para el público, que fueron ocupadas casi en su totalidad.

También presenciaron el festejo desde el Palacio Municipal numerosas personas.

En los alrededores, principalmente en la Alameda, era extraordinaria la concurrencia.

A las 6'30 se hallaban en el aerodromo el Capitán general Sr. García Aldave, el Gobernador civil, el Alcalde y otros invitados, procediéndose seguidamente á sacar el biplano del hangar construido frente al Palacio Municipal.

Entre los organizadores existía grandísima confianza en el éxito de la fiesta, por cuanto á las seis de la mañana el aviador M. Demazel había realizado un vuelo de cinco minutos de lo más satisfactorio.

El biplano, sistema Demazel, ha sido construido por M. León Demazel, padre del aviador Lucien Demazel, que ha hecho sus estudios y las prácticas en la Escuela de Aviación de Issy-les-Molineaux (Francia), y es uno de los más pequeños que se conocen.

Tiene 25 metros cuadrados de superficie, alcanza una velocidad de 120 kilómetros por hora y puede permanecer en el aire sin necesidad de reponer el depósito de bencina durante dos horas.

A las 6'45 se puso en movimiento el biplano, que tras los preparativos preliminares se elevaba majestuosamente á las 6'52.

Este primer vuelo fué de los llamados de adorno, realizando M. Demazel magníficos virajes y admirables vuelos planeados y en espiral que el público contemplaba con vivo interés y curiosidad.

M. Demazel llegó á unos 500 metros de altura y descendió á los ocho minutos, después de haber dado tres vueltas sobre el aerodromo, pasando por la Malvarrosa y Alboraya.

El efecto era magnífico, el biplano cruzaba el espacio rápida y majestuosamente y daba la sensación de un pájaro enorme.

El momento de aterrizar fué emocionante, pues descendiendo suavemente hasta una altura de tres metros cayó á plomo en el centro mismo de la explanada.

El público, seducido por la belleza del espectáculo, prorrumpió en una gran ovación, á la que el intrépido aviador correspondió, sonriente, agitando la gorra.

Un cuarto de hora después volvió á elevarse M. Demazel para hacer un vuelo de altura.

Este vuelo resultó mucho más emocionante que el anterior, pues Demazel llegó casi á perderse en las brumas del espacio, alcanzando una elevación mayor de 1.200 metros.

Demazel descendió á los trece minutos de haber salido, después de dar tres vueltas sobre el aerodromo, aterrizando maravillosamente en el mismo sitio que la vez anterior.

El aviador volvió á ser aplaudido con entusiasmo.

Por último, á las 7'34, realizó M. Demazel el último vuelo, que duró cinco minutos solamente, asombrando á todos que volviera á descender en el mismo punto.

Ministerio de Educación, Cultura y Deporte 2012

Al bajar del aparato, el público rodeó al valiente aviador, aplaudiéndole y felicitándole efusivamente.

Lo mismo hicieron las autoridades.

M. Demazel demostró ayer que es un joven valeroso y un aviador entendido y experto.

Su triunfo fué grande y sus arriesgados vuelos complacieron extraordinariamente á los que acudieron á presenciar la fiesta, que fué amenizada por la Banda Municipal.

—

Para evitar posibles desgracias, el Gobernador adoptó grandes y acertadas precauciones, distribuyendo fuerzas de la guardia civil y policía encargadas de mantener el orden y de evitar que el público invadiera el aerodromo.

También se distribuyó convenientemente la Cruz Roja en prevención de algún accidente.

—

El éxito que ayer alcanzó la hermosa Fiesta de Aviación, hace esperar que sea mucho mayor el de esta tarde, pues se repetirá á la misma hora y en iguales condiciones.

TOROS Y TOREROS

Los 40 toros

Puede estar satisfecha la empresa.

Ayer tarde se llenó la plaza por completo, lo cual traducido á moneda quiere decir que el público ha satisfecho los gastos de transporte de los moruchos, y además ha puesto en los bolsillos de los Sres. Rodríguez y Compañía, unas pesetas.

Es bonito el espectáculo de dar libertad á la brava res encajonada y zarandeada tantísimas horas y es bonito por las distintas formas en que cada animal acoje esa libertad cual la mejoría que el enfermo experimenta en las postrimerías de la vida.

Ayer tarde todo se desarrollaba con normalidad; salian los toros del cajón, los arropaban los mansos y cuando estaba la corrida completa pasaban á los corrales; todo iba bien, hasta que un Saltillo, el número 33, que responde al nombre de «Saladito», torció la jeta y *dijo* que no entraba en los corrales.

Sin duda recordaba bien la forma que le encerraron y al ver los mansos, el callejón largo, etc., etc., se resistía pacíficamente á que nuevamente le colocaran en el incómodo cajón.

Con mucho acoso por parte de los mansos y de todos los mayorales de las ganaderías que saltaron al ruedo, ayudando eficazmente al encargado de los cabestros pudo conseguirse que el toro marchara á los corrales.

La opinión general fué que el toro es manso.

¿Chi lo sá?

Los toros mejor presentados son los de Pablo Romero y Miura.

Los Saltillos son mayores que de costumbre.

En cuanto á los demás, sin ser lo que suele darse en otras plazas, Guadalest, Campos Varela y Concha y Sierra han enviado á Valencia cosa mejor que la que ayer vimos.

Los había incluso con todo el aspecto de novillos.

La empresa hizo mal en no desmontar todo el teatro, pues hubo muchos espectadores á quienes les molestaba y que por esta causa no pudieron ver bien la desencajonada.

Ahora bien, que la empresa dirá: «Muerto el burro...»

⁂

En conjunto la presentación del ganado satisfizo al numeroso público, y en particular á los aficionados. No quedó menos satisfecho el popularísimo y acreditado cortante Andrés Alfaro, á quien corresponde despachar..., después de muertos, los 40 toros de las seis corridas.

Porque el amigo no osará negar que las doce reses de Pablo Romero y Miura darán en la romana menos de 4.000 kilos, que su numerosa clientela arrebatará, apenas ponga á la venta el clásico «toro corrido.»

⁂

Hoy de nueve á doce y de cuatro á siete de la tarde, estará abierta la taquilla de la plaza para el despacho de localidades y entradas sobrantes del abono para una ó más corridas de Feria.

Los señores que tengan hechos encargos para estas corridas podrán pasar á retirarlos á las mismas horas.

El martes y miércoles también estará abierta la taquilla para el mismo objeto.

Casino de la Misericordia

En los exámenes de fin de curso celebrados en las escuelas que sostiene este Casino se ha puesto de manifiesto una vez más, las ventajas de la enseñanza libre sobre la que se da en los colegios religiosos.

Alumnos que en el curso anterior apenas si sabían los primeros capítulos de las asignaturas, les hemos visto este año razonar problemas de regla de tres, interés, compañía, etc., etc.; definir y explicar con todo lujo de detalles, conocimientos nada comunes de Geografía, Física, Política y Astronómica; resolver problemas difíciles sobre las áreas y volúmenes, y analizar períodos con tal destreza que delataba un dominio completo de la Gramática.

Claro está que esto no podría conseguirse en nuestras escuelas, si, como en las católicas, se pasara el tiempo entre rezos y salmos que tienen el doble inconveniente de entenebrecer la inteligencia y restar tiempo á la enseñanza de aquellos conocimientos de aplicación inmediata en la lucha por la vida.

Y no se crea que el tribunal examinador usó de complacencias, si no justificadas, disculpables en estos casos. En las calificaciones que más abajo insertamos presidió un criterio de estricta justicia, como corresponde á unos exámenes celebrados *con todas las de la ley*, es decir, con las preguntas insaculadas y los demás requisitos que concurren en los que se celebran en Institutos, Universidades y demás centros de enseñanza oficial.

⁂

Las notas que avaloran el mérito de los citados alumnos, son:

Sobresalientes:

Fernando Silvestre, Emilio Casamayor, Josefa Zafrilla, Ernesto Rodríguez, Eustaquio Blasco, Juan Pallás, Salvador Valls, Emilio Silvestre, Antonio Chuliá, Antonio Moreyra, José Boscá, Pedro Llopis, Sigfrido Silvestre, Jesús Alvarez, Encarnación Miranda, Manuel Herrero, Sara Carbona, Enrique Ballester, Manuel Julián, Peregrín Adell.

Notables:

Manuel Herrero. Antonio Alcaide, Miguel Pastor, Fernando Meliá, Vicente Adell, José Albert, Concepción Nos, Vicente Cardenal, Amando Silvestre, Ramón Marco, Ramón Garrote, Mario Carbona, Fernando Aparici, Roque Bueno.

Buenos:

Martín Mustieles, Eduardo Martínez, Consuelo Sirera, Francisco Moncholí, Rosa Blasco.

Satisfechos pueden estar los socios y la directiva del popular Casino, así como la comisión de Escuelas y su director, nuestro querido amigo D. Pedro Martínez.

Y en esta satisfacción ocioso será añadir la parte que tomamos nosotros.

—

El tribunal de exámenes lo formaron los Sres. D. Modesto Jiménez de Bentrosa, don Julio Esplugues, D. Sebastián Marco Jimeno y D. Vicente Plá.

—

El reparto de premios se celebrará el 1.º de Septiembre próximo.

GRAN TEATRO APOLO CINE

Ya está próximo el estreno de

¿QUO VADIS...?

HOY EN EL CINE APOLO

Programa monstruo

¡¡3.115 metros!!

Pero dentro de poco verá usted

¿QUO VADIS...?

¿En Apolo? ¿En otro sitio? ¿A qué precio?

LA UNION FERROVIARIA

Sindicato Valencia-Aragón

La Unión Ferroviaria Sindicato Valencia-Aragón celebrará junta general ordinaria hoy, á las diez de la noche, en su domicilio social, plaza Mirasol, 2, principal.

Habiéndose de tratar asuntos de gran interés, se recomienda la puntual asistencia.

Balneario de Santo Tomás

Manantial de aguas sulfurosas

Junto á la Iglesia del Grao

Noticias

Se encuentra en Valencia nuestro querido amigo D. Fernando Llorca y su distinguida señora doña Libertad Blasco, que residen en su chalet de la Malvarrosa.

Han venido con el objeto de atender al restablecimiento de su hijo Mario y permanecerán aquí hasta últimos de Agosto.

Sean bienvenidos y vivamente deseamos que el pequeño Mario goce en breve de perfecta salud.

El Ayuntamiento celebrará sesión esta mañana, á las once.

De los 30 dictámenes que figuran en el orden del día algunos revisten interés.

En otro lugar del periódico hacemos comentarios referentes á la sesión municipal de hoy.

Foco de infección.

Lo constituye una letrina descubierta, que huele que apesta, en la medianía de la calle de Serrano, situado junto á la iglesia del Grao. ¡Con decir que no es solo líquido lo que ofende el olfato del transeunte!

Convendría que el Alcalde ó la Inspección municipal de Sanidad ordenasen una visita de inspección á la indicada calle, adoquinada y bien alumbrada, donde se hace imposible el tránsito á causa de la nauseabunda letrina.

De esta denuncia deben también tomar nota el Gobernador y el Dr. Torres Babí.

Los afamados cantadores Maravilla, Carabina, Evaristo y el Moquero han sido contratados para los bailes que se celebrarán durante la Feria.

¿POR LA MAÑANA, al levantarse, tiene la lengua sucia, mal olor de aliento, está bilioso, tiene aguas de boca? ¿Después de las comidas, tiene V. eruptos agrios, gases, pirosis, vahídos, pesadez de cabeza, ruidos en los oidos, sofocación, opresión, palpitaciones al corazón? Tome V. el Elixir Estomacal de Sáiz de Carlos y se pondrá bien.

Lo mejor para el estómago DIGESTOL ESCOBAR.

URBERUAGA DE UBILLA.—Marquina (Vizcaya). Aguas azoadas. Especiales para las enfermedades del aparato respiratorio. Pídanse memoria y guías.—SE REMITEN GRATIS.

¡¡¡MADRES!!! ¿Queréis que vuestros hijos no sufran las molestias de la dentición? Dadles la Panacea Corell. 48 años de éxito jamás desmentido, corroborado por numerosas certificaciones médicas. Cura las indigestiones, cohibe toda clase de diarreas y facilita el babeo.

El profesor clínico de esta Facultad de Medicina Dr. D. Rafael Pastor Reig, regresó ayer tarde en el expreso de Barcelona, terminada su excursión científica por el extranjero, en donde ha visitado los hospitales de París, Lyon, Lausanne, Berna, Zurich y sanatorios de Davos-Platz, con objeto de estudiar entre otros asuntos los modernos tratamientos médico-quirúrgicos de la tuberculosis pulmonar.

Habiéndose verificado el sorteo del abono para las corridas de feria organizado por la comisión de falla de las calles de Murillo y Palomar, se hace público que el número 890 ha sido agraciado en dicho sorteo.

Lo mejor para el estómago DIGESTOL ESCOBAR.

Fantasías y plumas para sombreros.—Se liquidan todas las existencias en la tienda de José Lleó, calle de Gracia, 6.

Recaudación de arbitrios.

La de ayer fué la siguiente:

	Pesetas.
Por carnes.	2.863'47
» inspección veterinaria..	361'81
» peaje..	20'00
Total. . . .	3.345'82

ESLAVA

- - Soirées Fémina - -

FUNCIONES PARA HOY

ATRACCIONES Y CINE

A las 7 tarde y 9'30 y 11'15 noche.

Rosita Guillot

Los Barcelonitos

Adagio.--Gastón

The Pantos

Teatros

ESLAVA.

Hoy se celebrarán tres funciones populares, á precios económicos, por la tarde á las siete y por la noche á las 9'30 y 11'15, en los que alternarán los aplaudidos excéntricos The Pantos, que se despiden hoy, con los notables artistas Rosita Guillot, Gastón Adagio y Barcelonitos.

⁂

Con el fin de que el público que no asiste á las funciones de noche, puedan admirar á los eminentes artistas Rosita Guillot, sugestiva canzonetista y Gastón, sin rival ilofonista, mañana se celebrará matinée á las siete de la tarde, en el que tomarán parte dichos artistas y debutarán los notables acróbatas excéntricos saltadores Raúl and Marcel.

SERRANO.

Las funciones de ayer tarde y noche se contaron por llenos completos, saliendo el público satisfechísimo de la interpretación que dió á todas las obras la notable compañía que actúa en este teatro de verano.

Hoy gran función, representándose la aplaudida obra «El carro del sol» y la opereta en tres actos «El conde de Luxemburgo», gran éxito de la aplaudida tiple señorita Taberner y del notable barítono señor Marín.

Plaza de Toros.

Por indisposición de la tiple señora Concha Gorgé, no pudo ponerse el sábado en la noche, en el teatro de verano de nuestro circo taurino, la preciosa zarzuela «Molinos de Viento» y la celebrada ópera «Payasos». Hoy lunes se anuncia de nuevo y, por este motivo estamos segurísimos que por la Plaza de Toros desfilará numerosísimo público para deleitarse oyendo las inspiradísimas partituras de ambas obras.

La Empresa nos ruega hagamos constar que las 100 sillas de pista primeras que se despachen en taquilla para esta función, irán acompañadas de un pase cada una de ellas para poder presenciar el enchiqueramiento en todas las corridas que se celebren durante la Feria.

Para mañana en la noche se anuncia «La Dolores».

Cine Moderno.

Sin desplantes ni jactancias sigue esta empresa presentando las últimas novedades cinematográficas, de las cuales tiene montado un servicio expreso único de actualidades con la exclusiva de las revistas Pathé y Gaumont, y el público así lo comprende por cuanto á pesar de la época está el salón siempre lleno.

Para hoy anuncia un programa verdaderamente extraordinario.

Plaza de Toros

Compañía de zarzuela y opera española

- - de PABLO GORGÉ - -

FUNCION PARA HOY

La preciosa zarzuela

MOLINOS DE VIENTO

completando el cartel

PAYASOS

Silla de pista, 0'70. Entrada gral., 0'25

A las nueve y media en punto.

Sucesos

Fractura.

Ayer fué asistido en el dispensario médico de la Glorieta el niño de 6 años Francisco Pila Montesinos, de la fractura de la clavícula izquierda, á consecuencia de una caída estando jugando junto á una noria.

Pronóstico reservado.

Una coz.

Ayer tarde, á las 4'15, se presentó en la Casa de Socorro de la Glorieta, Jaime Tamarit Cortina, de 33 años, el cual presentaba la fractura del brazo izquierdo, á consecuencia de una coz que le propinó una vaca de su propiedad.

Pronóstico grave.

Puerto

Buques entrados el día 20

VAPORES: Martha, de Nikolaestad, con madera; Almagro, de Cartagena, de tránsito; Isla de Panay, de Cádiz, con 51 pasageros y cargo general; Cabo Santa Pola, de Bilbao y escalas, con cargo general; Aragon, de Sevilla y escalas, con 14 pasageros y cargo general; Goya, de Londres y escalas, con cargo general; Comercio, de Alicante, de tránsito; Gwladmena, de Swansea, con carbón; Vicente Carsi, de Cardiff, con carbón mineral; Brabant, de Amberes y escalas, con cargo general; Antonio Cola, de Tánger y escalas, con cargo general; Laud Pepa Alpesa, de Argel, en lastre.

Despachados el mismo día

VAPORES: Isla de Panay, para Barcelona, de tránsito; Aragón, para Marsella y escalas, de tránsito; Cabo Santa Pola, para Barcelona, de tránsito.

Cine Moderno

(Local que ocupaba el cine El Turia)

Todos los días grandes estrenos

Alquiler de películas y cinematógrafos

Es el más acreditado de Valencia.

Reumatismo, Ciática

Curación rápida á base de SUERO.

3.722 curaciones en 8 años

Clínica del Dr. PUCHADES.-Lauria, 8

Pídanse GRATIS datos, muestras y el libro de colores á

DROGUERÍA CONESA, Serranos, 27.

Trinquete de Pelayo

PARA HOY.—Rullet, Marí y Conill, contra Lloquet de Burjasot, Chiquet de Almazora y Rafelo. Desafío. Juego libre. A 60 tantos. A las cinco y media.

Rebote cuerda.—Precio, 15 céntimos.

"INSECTICIDA SERRANO"

(La salvación del naranjo)

Este insecticida es el más potente y radical destructor del POLL ROIG, POLL NEGRE, SERPETA, NEGRILLA y demás insectos que atacan al naranjo, olivo y otros árboles.

Por su eficacia y bondad obtuvo el PRIMER PREMIO concedido en el Concurso internacional de insecticidas celebrado en Valencia el año 1911. El excelentísimo señor conde de Montornés, los señores ingenieros agrónomos D. Federico G. Sandoval, D. Adolfo Virgili, D. Antonio Alcaraz, D. Vicente Ramos, D. Antonio Maylin, D. Leandro Navarro, D. Leopoldo Sala y otros señores que formaron el Jurado, habiendo reconocido práctica y científicamente los hermosos efectos de mi insecticida le declararon el mejor de todos, por lo que por unanimidad le otorgaron la más alta recompensa al famoso INSECTICIDA SERRANO.

Despacho: Julio Serrano Estrela, Jerusalén, núm. 2, pral.-Valencia

GRAN BALNEARIO DE CHULILLA.-Aguas minero-medicinales sulfurosas

Sin rival en España en las más rebeldes afecciones de la piel, escrófula, herpetismo, bronquitis, rinitis y afecciones humorales, etc., etc. Los desahuciados por otras aguas similares deben acudir á este balneario que hace numerosas curaciones, comprobadas en enfermos muy crónicos.—Servicio de carruajes diario desde la Estación de Liria (vía ancha) directo al balneario, que sale de Valencia á las seis de la mañana, siendo el regreso desde Chulilla también diario.—Hospedajes económicos.—Informes: Almacén de alpargatas, Mercado, 56, y en Liria al propietario José Torrent, plaza Mayor.

ESPECTÁCULOS

TEATRO APOLO.—Gran Cine.—Todos los días estrenos de películas.—Sesiones continuas hasta las 12'30 de la noche.

ESLAVA. — A las 9'30, y 11'15, Atracciones y nes y Cinematógrafo.

TEATRO SERRANO.—A las 9'30, El carro del sol y El conde de Luxemburgo.

PLAZA DE TOROS.—A las 9'30, Molinos de viento y Payasos.

CINE MODERNO.—(Frente á San Gregorio).—Todos los días estrenos de películas.—Sesiones continuas hasta las doce de la noche.

CAFE PARQUE GLORIETA.—Todas las noches cine variado.

Balneario 'La Florida'

(Situado en el Paseo de Caro)

El mejor establecimiento en su clase para baños calientes y naturales

Abono para 9 baños calientes. . 8 ptas.
Id. » 9 » naturales. . 1'75 »

Por un baño suelto caliente, una peseta.

Entrada al establecimiento con opción á baño, 0'25 pesetas.

Excelente servicio de Restaurant

Por telégrafo y teléfono

CONFERENCIA

SERVICIO ESPECIAL PARA "EL PUEBLO"

EXTRANJERO

Madrid 20, 8'30 noche.

Anticipos.--Amistad ruso-alemana.-Sobre los balkanes.--Avance detenido.-La labor de los armenios.

Constantinopla.—El Banco Nacional de Turquía ha hecho al gobierno un anticipo de 30 millones.

Además se ha firmado un convenio prolongado por quince anualidades el monopolio de los tabacos, el cual consiste en efectuar un importante anticipo, efectuando un ingreso de 200.000 libras turcas.

—

San Petersburgo.—El «Novoie Vremia» publica una carta escrita por un general alemán, cuyo nombre no puede revelar, en que dice que ni el emperador Guillermo ni sus generales ni el pueblo alemán abrigan pensamiento alguno de agresión ó expansión.

Hace constar que la antigua amistad rusa no puede desaparecer fácilmente de los corazones alemanes.

El general lamenta que las frecuentes demostraciones de amistad á otras potencias no hayan sido acogidas y termina diciendo que Alemania considerará siempre á Rusia é Inglaterra como sus amigas y no tiene hacia la triple inteligencia odio alguno.

—

San Petersburgo.—Se atribuye al Gobierno ruso la intención de declarar que considerará como un caso de guerra el ataque de Turquía contra Andrinópolis.

Además, parece que Rusia renuncia á servir de intermediaria entre Servia y Bulgaria, dando esta misión á Rumania, la que entrará luego á formar parte de la alianza balkánica.

—

Constantinopla.—Los embajadores y ministros de las potencias han visitado individualmente al gran visir y le han señalado los peligros que tiene el traspasar la línea de Enos á Midia, contestándoles el gran visir que el ejército no la ha traspasado.

Esta declaración ha causado sorpresa en los centros bien informados.

—

Constantinopla.—La asamblea nacional armenia ha deliberado á puerta cerrada sobre los incidentes de Rodosto.

Parece haberse sabido que el número de las víctimas ha sido más grande que lo que oficialmente se ha dicho.

La asamblea ha decidido pedir el castigo ejemplar de los culpables.

Sobre esto hará una investigación rigurosa y publicará una memoria á fin de ilustrar á la opinión pública.

Oficiales turcos en libertad.--Varios combates.-Una entrevista importante.

Uskub. — Han sido puestos en libertad los últimos oficiales turcos detenidos en Servia.

El generalísimo Putnick les dijo que debían adoptar con resignación el nuevo estado de cosas creado en Macedonia por la fuerza de las armas, aconsejándoles que regresen tranquilamente á sus hogares.

La mayoría de los oficiales han pedido para volver á Turquía.

Dos han manifestado deseos de entrar en el ejército servio para tomar parte en la campaña actual.

—

Uskub.—Durante todo el día se libraron ayer una serie de combates en la línea de Tzara, Bauzatchuka, Golena y Tchukaholsk, junto á la frontera búlgara, en la cuenca superior de Bregalnitza.

Por ser el terreno muy accidentado, el avance de las tropas servias se efectúa lentamente.

De todos modos, el ala derecha servia ha ocupado las alturas de Tachzka, Tzarevosdo y Zedilovo.

El destacamento de Rasiovgrad ha sido de nuevo atacado por las fuerzas búlgaras, tres veces superiores á los servios, pero gracias á la excelente posición que ocupa el destacamento, ha resistido victoriosamente, y habiendo sido más tarde reforzado, ha rechazado á los adversarios con un vigoroso ataque.

Los servios han avanzado algunos kilómetros hacia Tsarevoselo.

Al Noroeste las tropas montenegrinas que constituyen el flanco del ala izquierda servia, han operado con buen éxito, apoderándose de excelentes posiciones estratégicas que se hallan en la vertiente Norte del valle y río de Sasa.

En la dirección de Egri Palanka continúa el combate con fortuna para las tropas servias, según las comunicaciones oficiales.

—

Atenas.—Venizelos ha comunicado á los ministros, en el Consejo celebrado, la impresión que lleva de la entrevista con Pasitch.

Ha confirmado la respuesta dada á la gestión rusa, en la cual Grecia y Servia se muestran agradecidas por la intervención de Rusia y se declaran dispuestas á entrar directamente en negociaciones con Bulgaria para concluir la paz, reservándose las condiciones para comunicarlas á Bulgaria.

Ambos aliados insistieron en su respuesta que Bulgaria es la única responsable de la guerra.

Venizelos ha dado cuenta del estado brillante del ejército griego, cuyo entusiasmo es indescriptible.

Los cónsules de las potencias, de Cavalla, han sido llamados á Doxoto, para que se formen una idea de las atrocidades cometidas por los búlgaros.

Han salido hacia Constantinopla Levidis y Dragumis, para firmar el tratado de paz.

El viaje de estos altos funcionarios del ministerio de Negocios Extranjero no tiene la menor relación con la guerra actual.

—

Bucarest.--Los periódicos oficiosos anuncian que las tropas rumanas, continuando su avance, han llegado á Vratza, situada á diez kilómetros de Sofía.

—

Salónica.—El ejército griego avanza hacia la antigua frontera búlgara.

El ala derecha ha rebasado Nevrokop, la izquierda ha llegado al desfiladero de Kresna y el centro sigue el camino que atraviesa el valle de Struma.

Por los reconocimientos hechos se sabe que los búlgaros se baten en retirada.

—

Constantinopla.—El generalísimo Izzet envió al gran visir el telegrama siguiente:

He visitado cien ciudades y pueblos de más de 200 habitantes en la región que hemos ocupado.

Estos pueblos han quedado enteramente destruídos, incendiados y saqueados.

Todos los objetos y tapices de las mezquitas han sido robados y hasta las losas sepulcrales con inscripciones doradas se las han llevado.

En el acta de rendición de Tchonlú á los turcos, el gobernador interino búlgaro, Savas Stoyeff, declara que 800 ó 900 casas de Tchonlú han sido destruídas durante la ocupación búlgara.

Todos los pueblos de los alrededores han sido igualmente destruídos.

El citado gobernador declara que esta destrucción, así como la requisa de todas clases que ha hecho son conforme á los derechos de guerra.

Comunicaciones.- Proposiciones búlgaras.-Gestiones diplomáticas.----Los griegos.-Devastación.

Bucarest.—A partir de mañana se reanudará el tráfico por mar entre Constanza y Constantinopla.

Las salidas de Constanza se efectúan los domingos y los jueves.

—

La administración de los ferrocarriles participa que á partir del lunes los expresos circularán por todas las grandes líneas, así como los trenes de mercancías, exento en la línea de Pitesel á Vercicrova.

—

Constantinopla.—El representante búlgaro, Natchevitch, ha sometido al gran visir una nueva proposición fijando la frontera turco-búlgara en la orilla izquierda del Evgena.

La proposición ha sido rechazada.

—

En los centros oficiales se considera que la gestión que hicieron los embajadores es de pura fórmula y se declara que si los turcos al traspasar la línea de Enos á Midia y recuperar Andrinópolis no es tanto para quedarse con este territorio, cuya población es enteramente musulmana, como para obtener garantías serias para la seguridad de los musulmanes.

Como no podemos tener confianza en los búlgaros, dicen, de no poder conservar esos territorios, por lo menos pediremos autonomía.

Se agrava la situación

Sofía.—Reina la más completa anarquía, siendo inminente la revolución.

—

Constantinopla.—La Sublime Puerta ha entregado á las potencias una nota declarando rota la alianza entre las naciones balkánicas.

Turquía se considera desligada de la obligación de respetar el protocolo de Londres.

En su consecuencia Turquía se reserva toda libertad de acción para el porvenir.

Victorias de los griegos

Atenas.—Después de violentos combates, que han durado varios días, los griegos derrotaron á importantes fuerzas búlgaras y ocuparon varias ciudades.

La batalla de Neurokop fué encarnizada y duró seis horas bajo una lluvia torrencial.

Los griegos apoderáronse, á la bayoneta, de cañones y gran cantidad de armas y municiones.

Los búlgaros en su huída destruyeron todas las obras técnicas y los puentes.

Espía detenido

Roma.—Ha sido detenido el empleado del ministerio de la Guerra, Mortto Rocca, acusado de espionaje en favor de Austria.

Se le encontró numerosos documentos sospechosos.

Hacia la paz.--Los búlgaros en Andrinópolis.

Sofía.—El nuevo Gobierno de Bulgaria ha propuesto á Rumanía el restablecimiento de sus relaciones amistosas.

Bulgaria enviará á Rusia un plenipotenciario que concierte los preliminares de la paz.

—

El general búlgaro Velcheff, comandante de Andrinópolis, se prepara para defender la ciudad.

Exploradores

Londres.—El rey ha mandado construir un automóvil para seis exploradores, que atravesarán numerosas regiones realmente inexploradas.

El viaje durará un año.

24 heridos por choque

París.—Han chocado unos tranvías llenos de obreros que regresaban del trabajo.

Resultaron 24 heridos.

Créese que el choque es debido á un atentado, pues las agujas estaban cambiadas y las cruces sujetas con un trozo de madera.

Los monárquicos portugueses y la dinamita

Intentona monárquica contra la República.--La dinamita en las calles.--Explosión de una bomba.---Lucha, heridos, muertos y detenciones.

Lisboa.—Hace algunos días la policía portuguesa tuvo confidencias de que se preparaba por los enemigos del régimen un ataque formidable, en el que sería factor principal la dinamita.

Se conocían por la policía algunos detalles referentes á la fabricación de bombas.

Después de grandes pesquisas la policía portuguesa averiguó que se tenían preparadas un sinnúmero de bombas, fabricadas fuera é importadas después y otras que se habían confeccionado dentro de la ciudad.

Pudo averiguarse además que las bombas serían lanzadas contra las tropas republicanas que acudieran á sofocar el movimiento.

El plan debía dar comienzo á las doce de la noche y obedeciendo á una señal que sería la explosión de varias bombas que serían lanzadas en distintos puntos de Lisboa.

Al conocer estos datos del complot contra la República, el Gobierno acuarteló las tropas y estuvo esperando el resultado de la sublevación.

Como estaba previsto, muy temprano comenzaron á circular automóviles que, por considerarlos sospechosos, detuvo la policía.

Simultáneamente aparecieron en varias calles grupos de revoltosos que iban engrosando á medida que avanzaba el día.

Los grupos marchaban hacia el centro de la ciudad en dirección á todos aquellos puntos en que radican los cuarteles, con objeto de atraerse la voluntad de los soldados.

La policía ordenó que se detuviera á uno de los automóviles que cruzaba ante ella, por suponer que era de los conspiradores.

Los ocupantes, por toda respuesta, lanzaron contra el grupo de la policía, una bomba.

Esta cayó en medio de un grupo de guardias que patrullaban en la calle de San Vicente, estallando.

Resultaron varios heridos y un guardia muerto.

Los restantes policías que quedaron ilesos se lanzaron con denuedo contra el auto y se apoderaron de los ocupantes, impidiendo que continuaran lanzando explosivos.

Ante el cuartel en que está alojado el regimiento de infantería de Marina, se presentó un sugeto disfrazado de marinero y fué detenido.

Al ser registrado se le ocupó una bomba.

Otro grupo de conspiradores fué perseguido por la policía, y al pasar por delante del cuartel del segundo regimiento de infantería, el centinela gritó ¡á las armas!

Los revoltosos, aprovechándose de un descuido, le acribillaron á balazos.

Otros grupos se presentaron también ante los cuarteles de Ingenieros y de infantería, pero las tropas de los mismos les coparon con facilidad.

Ministerio de Educación, Cultura y Deporte 2012

La policía hizo muchas detenciones.

Algunos de los detenidos llevaban un brazal amarillo, con las iniciales R. R. república radical, indudablemente para despistar á los autores y encima tienen además dibujada una estrella.

El guardia muerto se distinguió en el atentado de la calle Carmen Diez en 10 de Junio último.

Otro guardia resultó con heridas gravísimas por varios trozos de metralla.

En el interior de algunos de los automóviles detenidos se han encontrado cestos repletos de bombas, de todas clases y tamaños.

Han sido trasladadas al arsenal con grandes precauciones.

La policía ha trabajado denodadamente consiguiendo dominar el movimiento y evitando que los revoltosos se apoderasen de los edificios públicos.

Estos fueron asaltados y rechazados por la policía.

Todas las dependencias administrativas fueron ocupadas por las tropas.

Estas patrullaban por las calles acompañadas de grupos de paisanos adictos al régimen.

Ignóranse aún el número de bajas ocurridas en estos sucesos.

A. SERRANO.

CONFERENCIA

Madrid 20, 12 noche.

CORRIDAS DE TOROS

Madrid

A la novillada de hoy ha asistido poco público.

Los bichos de Sánchez Rodríguez han sido grandes, de muchos pitones y escasos de bravura.

Algabeño y Fuentes estuvieron desafortunados y Larita muy valiente, aunque ignorantón.

El público salió aburrido.

Carabanchel

Los Cobaledas resultaron buenos.

Algeteño, Aragonés, Saleri II y Corchaíto II estuvieron medianos, especialmente con el estoque.

Toreando sobresalió Saleri.

La tarde aburrida.

Sevilla

Cogida grave de Tello

Al parear al quiebro el diestro Tello recibió una grave cornada en el muslo.

Por esta causa Pepete tuvo que matar toda la corrida, mostrándose valiente.

Tetuán

Los seis bichos del Colmenar resultaron bueyes.

Fernando de la Venta quedó bien.

Tournadre infernal y miedoso.

Praderito superior, siendo ovacionado.

Barcelona

(*Plaza Vieja*)

Fuentes y Posada

En la Plaza Vieja ha habido un lleno con motivo de lidiarse toros de Guerra, por Fuentes y Posada.

El primer toro Fuentes se lo cedió á Posada, que tras hacer una faena valiente despachó al toro de tres pinchazos y un descabello.

Al segundo Fuentes lo muletea parado, despachándolo de una estocada contraria.

(Ovación y oreja.)

En el tercero Fuentes hizo una faena brevísima, pasaportándolo de una estocada caída.

El cuarto toro se lo brindó Posada á la infanta Isabel.

El diestro pasaportó al bicho de dos pinchozos y un descabello.

(Regalo.)

En el quinto hizo Fuentes una faena de maestro, despachándolo de un pinchazo y una media.

(Ovación.)

Al sexto lo pasó Posada de muleta arrimándose mucho para coger un volapié que le valió una ovación.

Ambos diestros fueron ovacionados en capa y banderillas.

(*Plaza Nueva*)

Los dos Gallos

Con buena entrada se han lidiado seis bichos de Benjumea, por Rafael y Joselito Gómez.

El primero que rompe plaza es un bicho negro, de excelente lámina y al que Rafael el mayor de los Gallos veroniquea clasicamente.

(Ovación).

Cinco puyazos, á cambio de tres batacazos y tres difuntos para el arrastre.

En los quites ambos hermanitos, que de chipén; palmas y á banderillas.

Gonzalito y Posturas andan medianejos con los palos y al llegar el morlaco á manos de Rafael Gómez, está difícil y muy quedado.

El Gallo solo, valiente y elegante pasa de muleta y después atiza media estocada buena.

Nuevo muleteo, pases ovacionados, otra media estocada y descabella á la primera.

(Ovación).

El segundo, berrendo en negro y muy grande.

Joselito desplega su capotillo y veroniquea ceñido, elegante y rematando los lances superiorísimamente.

Con mucho poder toma cinco varas y mata cinco jacos.

En quites superiores, lucidísimos los dos Gallos.

Exponen repertorio y el público les ovaciona.

Cambia la suerte, empuña los palitroques Joselito y á los acordes de la música cambia un par aguantando de verdad.

Su hermano Rafael, por no ser menos, clava dos palos de frente superiormente.

(Ovación á ambos).

Almendro cierra el tercio con un buen par.

Joselito, tranquilo y con gran guapeza, comienza la faena con un cambio á muleta plegada.

La faena es breve, valiente y magnífica, de la que sobresalen varios pases de pecho, coreados por ¡olés!

Cuadra el bicho y el menor de los Gallo otorga á su enemigo una soberbia estocada recibiendo.

(Ovación, oreja y vuelta al ruedo.)

También es grande el cárdeno que aparece en tercer lugar.

El tercio resulta animadísimo, porque arremete bien el toro.

Acepta cinco picotazos, otorga tres tumbos y remite dos pencos á la caldera.

Blanquet y Posturas muy mediano con los palitroques.

El Gallo encuentra á su enemigo defendiéndose junto á tablas y al filo de las mismas realiza una faena breve é inteligente.

Con el estoque pincha algo delantero, después en su sitio y descabella al segundo intento.

(Palmas.)

El cuarto era un bichejo negro, bragao, al que Joselito alegró con el capote, con clasicismo y muy ceñidamente.

El trabajo resultó innecesario, pues el de Benjumea hubo de ser arrinconado otra vez al corral, ya que su mansedumbre era extraordinaria.

El sustituto pertenecía á la vacada de D. Felipe Salas, negro y escurridillo de carnes.

Acosándole y tapándole la salida se logra tentarle cinco veces el cuero y el sustituto mata un arre.

Cuco y Almendro parean bien.

Joselito está valiente y de la faena merece la calificación de sobresalientes un pase de rodillas y otro de molinete.

Pincha bien, sigue mejor y entrando bien coloca media buena, un pinchazo y una contraria.

(Palmas.)

Castaño, grande y muy bravo es el quinto.

Es recibido por Rafael con varias verónicas, dadas con tal clasicismo y guapeza que ni dibujadas, rematando lucidísimamente.

El público, de pié, ovaciona al gran torero.

Tres varas, tres tumbos y dos defunciones.

El Gallo hace un quite superiorísimo.

En este momento aparece en el palco doña Isabel.

Joselito toma los palos y coloca un par de frente superior, aguantando mecha de verdad.

Rafael, después de excelente preparación coloca un par buenísimo.

(Palmas.)

Joselito repite con otro par al relance superior.

(Ovación.)

El mayor de los hermanos otro de trapecio superiorísimo.

(Ovación.)

El Gallo brinda á doña Isabel y despliega la muleta en la misma cara del animal.

Este que es bravo, acude al engaño, y Rafael valiente y ceñidísimo pasa de muleta, ejecuta pases de molinete de pecho y otras marcas, que el público corea y á los acordes de la música da un pinchazo bueno.

Siguen varios pases excelentes, coreados, otro superior, y termina con dos medias estocadas un poquitin delanteras y una superior.

(Ovación y regalo de doña Isabel.)

El último de la tarde es colorado, grande y de bonita lámina.

Joselito le torea elegantemente rematando los lances con mucha guapeza.

(Ovación.)

El toro mansurrea y sólo mediante el acoso permite que le tienten cuatro veces el morrillo.

Los palitroqueros salieron del paso como pudieron y llegamos al último tercio.

Joselito que tiene ante él un pavo difícil y de cuidado muletea inteligentemente y pincha muy bien.

Más pases, un pinchazo bueno, otro igual y media superiorísima.

Regalo de doña Isabel y el público satisfechísimo levanta en vilo á los dos hermanos y cargando con ellos los sacaron á hombros.

EN FRANCIA

Boucaire

Cogida de Gordet

Se han lidiado novillos de Poulip, que resultaron regulares.

Copao quedó muy bien.

Gordet estuvo superior y ganó una oreja.

El cuarto bicho lo cogió, dándole un fuerte varetazo en el muslo.

Mont de Marsant

Regaterín y Vázquez

Toros de Pablo Torres, que resultaron mansos.

Mataron seis caballos.

Regaterín estuxo regular, bien y superior en sus tres toros,

Fué aplaudido.

Vázquez quedó superiormente, escuchando ovaciones y ganando una oreja.

Estuvo bien en un toro y superior en dos.

Ambos espadas demostraron mucha valentía toreando de capa y muleta.

San Sebastián

Cogida de un "Tancredo"

Los bichos de Tabernero han resultado mansos.

Uno fué fogueado.

Pacorro é Hipólito estuvieron valientes.

Hipólito consiguió descabellar al cuarto novillo cuando ya le sacaban los mansos.

Hubo varias cogidas.

Un individuo que hacía de «Tancredo» sufrió magulladuras y una cogida aparatosa, de la que resultó con fuertes contusiones internas en el vientre.

Su estado es grave.

Córdoba

Se ha verificado una novillada aristocrática á beneficio de los soldados heridos en Africa, que se hallan en el hospital.

Abundaron los incidentes cómicos.

Se consiguió una buena recaudación.

Granada

Los bichos de Pelayo hicieron buena pelea.

Manolete estuvo pésimo matando y banderilleando.

Cádiz

Con un llenazo se ha celebrado la novillada á beneficio de la Caridad.

Los bichos de Solís han resultado infames, siendo tres de ellos fogueados.

Limeño quedó bien, y Alé medianamente.

Bonarillo estuvo superior y ganó una oreja.

Alicante

Toros de Miura y un gran lleno.

En el primero, Corcito trasteó brevemente, despachándolo de un pinchazo y de un bajonazo.

Esquerdo estuvo valiente en el segundo, tumbándolo de cuatro pinchazos y una estocada.

En el tercero, Alcalareño trasteó con inteligencia y valentía.

Lo despachó de un volapié colosal, que le valió ovación y oreja.

Corcito pasó bien de muleta al cuarto, atizando dos pinchazos y una estocada.

En el quinto, Ezquerdo estuvo reposado y artístico, y después de un pinchazo, soltó un estoconazo y media estocada.

En el sexto Alcalareño cambia un par superior.

Después realiza una faena magnífica, dando variedad de pases, incluso de molinete y de rodillas.

Seguidamente atiza un volapié magno.

Gran ovación y segunda oreja.

Alcalareño fué sacado á hombros.

La Línea

Cocherito de Bilbao

Los Urcola resultaron buenos.

Cocherito de Bilbao mató los seis toros por indisposición de Vicente Pastor.

En uno de los bichos hizo una faena superior que le valió la oreja.

En los restantes estuvo mediano.

Magritas le ayudó en quites.

Infantes en Ferrol

Ferrol.—En un auto llegaron los infantes Carlos, Luisa, Felipe y Raniero.

Se hospedan en el palacio de los duques de la Conquista.

Mañana visitarán los arsenales.

Los duques les obsequiarán con un banquete, al que asistirán las autoridades y personalidades.

A. SERRANO

CONFERENCIA

Madrid, 21, 1'30 madrugada.

La guerra de Marruecos

Embarque de heridos y enfermos.

Ceuta.—A bordo del vapor hospital «Vicente Sanz» embarcaron con destino á Málaga una expedición de heridos y enfermos cuyos nombres son:

Soldados Daniel Toledano Quesada, Alberto Ballester Sala, Anastasio Peña Sánchez, José Aguilar Fernández, Juan Fuentes, Antonio González Martínez, Galo Izquierdo Molina, Vicente Gusano Sanz, Román Castelló López, Juan Murillo López, Juan Ramírez Martínez, Francisco Gornicia López, José Romero Salgo.

Jacinto Benitez, Manuel Cendera Escribano, Manuel Rodríguez Muñoz, Eduardo Miñana Zeriu, Alfonso Lorente López, Antonio Bloga Pérez, Marcial Gallardo Sanchis, Florencio Rodríguez Delsu, José Solís Pérez, Eustaquio Llorente Cano, Francisco Ruiz, Pedro Casanova Grande, Valentín Iglesias, Emiliano Gómez López, Lorenzo Ortega Lajecio, Juan Laplana Gutierrez, Alejandro Fernández Padilla, Macario Sancho Serrano, Felipe Ibáñez Guerrero, Pedro Cruz, Pedro García Herrero, Antonio Carrión Calle, Francisco Muñoz Recalde.

Ramiro Rodríguez Are, Modesto Escobar López, Odón Arrau Pérez, José Cocheiro Fernández, Abelardo Guerrero Guzmán, Miguel Pena Montillo, Juan Pérez Rodríguez, Juan Gabriel Espulgo, José Roldán Berenguer.

Joaquín Simón Calvo, Antonio Nieto Aguilera, Alijio Díaz Calleja, Victoriano Alonso Alfaro, Severiano Barroso Doñate, Martín Gacera, Apolinar Rodríguez, Justo Sánchez Bueno, Florencio Jaca Salazar, Manuel Comes Espal, José Puente.

—

Cádiz.—Llegó el vapor «Canalejas» con la expedición de heridos y enfermos siguientes:

Batallón de las Navas: Teniente, Luis Villar, gravísimo.

De Extremadura:

Soldado Manuel Pérez Torres.

De Covadonga:

Soldados Antonio Borrull Hars, Alvaro Tolou Farchena, Juan Villa Estevan, Estanislao Alonso y Diego Ruiz Cabrera.

Sargento Feliciano Elvirade Miguel.

Veterinario Félix Chinchilla.

Soldados Mariano Jiménez Zamora, Tomás Sáiz Aranda, Luis Jiménez Norton, Daniel Rodríguez García, Zoilo Franco Andújar, Aniceto Recuana López, Ramón Plaza Moreno y Bonifacio Cid Hernández.

Cazadores de Figueras:

Cabo Antonio Zaragozá Botella.

Músico Francisco Torres Núñez.

Soldados Fernando Peña Lafuente, Camilo Lede Rosario, Severiano Eslava Pino, Antonio Gómez Vázquez, Rafael Pino Herrera, Claudio Huerta Díaz y Fernando Rodríguez González.

Sargento Hermógenes Azpilcuelta Saenz.

De Las Navas:

Soldados Gregorio Rasgueno, Narciso Martínez Sebastián, Julio Marqués Pérez, Emilio Pérez Leombela, Juan Mateo Pérez, Vicente Marín Lacerda, Doroteo Hernández Jiménez.

Pascual Huertas Abad, Ricardo Gutiérrez Izquierdo, Frutos Villegas Aguilar, Luis Amat Font, Delfín Andrés Andrés, Julián Martínez Cortés, Felipe Pinillos Arroyo y Felipe Gómez Ortiz.

Caballería de Alfonso XII:

Cabo Antonio Alvarez Muñoz.

Soldado Hilario García Sánchez.

Grupo de escuadrones de Larache:

Soldados Antonio Cardoso Cruz, Cecilio Castelar García, Agustín Simón Torrejón Alberto.

De artillería de montaña: Salvador Pastor Rodríguez, Juan Vera Aparicio, Manuel Viejo Lorente, Emilio Arnau Rettarra, Emilio Valmel García.

De Zapadores y mineros: José Díaz Rojas, Antonio Fernández Portillo, Antonio Pérez García, Enrique Aranda Palop, Doroteo Seiba Noro, Miguel Bravo Gironés, Francisco Aparicio Sánchez.

La mayoría vienen enfermos de Paludismo.

Han ingresado en el Hospital militar.

Algunos de ellos vienen gravísimos.

Concurso agrícola

Mazagán.—Los cónsules recibieron al general Liautey que ha venido á presidir un concurso agrícola.

El cónsul español pronunció un discurso de bienvenida.

Liautey hizo votos por la prosperidad de Francia y España y elogió á nuestro ejército que persigue en Marruecos igual fin que el francés.

Llegada de heridos

Cádiz.—En el «Canalejas» han llegado los siguientes heridos:

Teniente coronel del regimiento de la Reina Ramón Hermosilla, que en el expreso se trasladará á Córdoba.

Teniente coronel de Extremadura Juan Fernández García.

Ambos fueron heridos en el combate del día 7 en Alcazar.

Segundo teniente de caballería Fernando Bugardón, de un balazo en la pierna derecha.

Se le extrajo el proyectil.

Primer teniente de caballería José Navarro, balazo en el brazo derecho, con salida del proyectil por la espalda.

También del combate del 7 en Alcazar.

Teniente de caballería Uzquiano Leonard, balazo en el pecho con salida por la espalda.

Le acompañan un morito de 12 años y su esposa, que disparaban á una distancia de 40 metros.

Soldados Antonio Valor Jiménez, de Sevilla, con la rodilla derecha atravesada.

Agustín Simón Torrejón, de Huelva, herido de bala en el frontal derecho, en el referido combate del 7.

Manuel Caro Reyes, de Granada, de un balazo en el brazo derecho.

Alberto Torres Alonso, de Granada, un balazo en la rodilla.

José Castelló Godofredo, de Alicante, balazo cerca del corazón.

Sargento Antonio Ramirez, balazo en el brazo izquierdo.

Declaraciones de Villanueva

Tetuán.—Interrogado Villanueva acerca de los motivos que le hayan inducido á hacer sus viajes por Africa, ha declarado lo siguiente:

Hago los viajes sin carácter oficial.

Cuando se abran las Cortes propondré que vengan á Marruecos comisiones de diputados y senadores para que estudien sobre el terreno los problemas pendientes, con objeto de que puedan hacerse cargo de todo esto, que es tan difícil de estudiar sin haberlo estudiado antes.

No pretendo mermar facultades á nadie, ni inmiscuirme en las gestiones que realice el Gobierno ni el residente general.

No soy pesimista.

Cuanto más duros son los chubarrones, el fuerte viento Norte que se levanta, puede disiparlos.

Ignoro la exactitud sobre la próxima reunión de los kabileños, á la que se dice que concurrirán 20 ó 30.000, atribuyéndoseles el propósito de intentar un pronto y rudo ataque.

Confío que en caso de realizarlo fracasarán y la derrota les hará desear la paz, pues si la acción es afortunada y el castigo duro y oportuno, acelerará el desenlace.

Respecto al Raisuli hubiera sido un acto de gran política el atraérselo.

Nuevo ataque á Tetuán.--Otros ataques.-La partida de la porra.--Brigada suicida.

Tetuán.—Un grupo de moros tiroteó anoche la ciudad desde el campo.

Tres proyectiles entraron en la casa del doctor Teresa, y atravesaron tres tabiques.

Un proyectil rompió un frasco.

Otro se empotró en un cesto de ropa.

Los moros han cortado á hachazos los hilos telegráficos.

La incomunicación duró doce horas.

Un automóvil que venía de Ceuta encontró, entre la Condesa y Nontenegrón, á un soldado del regimiento de Córdoba muerto y dos heridos.

Estos recibieron una descarga cerrada, matándoles un mulo.

Los moros lleváronse otros.

No cogieron los fusiles porque los ahuyentó el automóvil.

—

Los moros de Benimoman atacaron á los cargadores de Río Martín é hicieron prisioneros á algunos hebreos.

La caballería cargó y sostuvo violento tiroteo, consiguiendo las tropas rescatar á los judíos.

—

Al mismo tiempo, á la sección del regimiento de Vitoria, mandada por el teniente Emilio Molina, atacáronla 200 moros, envolviéronla y la cogieron entre dos fuegos.

El teniente mandó echar pie á tierra y disparar por descargas cerradas.

Fingió la retirada é internóse en las huertas, burlando al enemigo.

Matáronles un caballo.

Desde el consulado francés avisaron á la plaza, saliendo refuerzos y la «partida de la porra».

Esta sostuvo largo fuego con otro grupo enemigo.

Tuvo un herido.

Primo de Rivera y Berenguer con sus estados mayores salieron á realizar un reconocimiento á Río Martín.

Estudiaron el medio de establecer una batería en el puente Mehanis para contener al enemigo y tenerle alejado.

Se ha suicidado, disparándose un tiro á la cabeza, el brigada del regimiento de Ceuta Manuel Rodríguez.

El "Canalejas"

Cádiz.—Procedente de Larache fondeó el «Canalejas», llevando cinco heridos y 110 enfermos.

Dejó el escuadrón de Talavera en Larache, recogiendo á los heridos, á los que llevó á Arcila, donde dejó artillería y material de guerra.

El desembarque fué dificultoso á causa del tiempo, porque las aguas estaban revueltas.

Villanueva.--Tropas

Cádiz.—El Presidente del Congreso llegó ayer á Larache.

Recibiéronle Fernández Silvestre, las autoridades, las colonia española y hebrea numerosos marroquíes.

—

Ha llegado la compañía de Sanidad militar montada.

Mañana marchará á Larache.

Para los heridos

Melilla.—La junta de Arbitrios se ha reunido, acardando suspender los festejos que se celebran anualmente, destinando 10.000 pesetas de las presupuestadas, á favor de los heridos.

Tropas á Ceuta

Melilla.—Precedente de Barcelona llegó el vapor «Denia» conduciendo una batería de artillería de montaña.

Desembarcó la oficialidad, siendo obsequiada por los compañeros residentes en esta población.

El «Denia» zarpó con destino á Ceuta.

Las tropas fueron despedidas cariñosamente.

Actos de sumisión

Larache.—Un telegrama oficial dice que siguen presentándose en gran número habitantes de toda la Garbia con ganado y formulando peticiones de hacer sumisión.

El próximo lunes habrá reunión de notables de dicha comarca para el nombramiento de chaifs y tratar del restablecimiento de la comunicación telegráfica con Tánger.

A. SERRANO.

CONFERENCIA

Madrid 21, 2 madrugada.

Un viaje.-Huelga textil

El ministro de la Gobernación Sr. Alba ha manifestado que ha llegado á Barcelona doña Isabel.

Hablando del conflicto que han planteado los obreros de las fábricas de tejidos de Cataluña, ha dicho que el gobernador de Barcelona había conferenciado con los patronos y obreros de las fábricas de tejidos buscando una solución.

La Unión Industrial de Sabadell por medio de una comunicación ha manifestado á las secciones del Arte Fabril la imposibilidad de acceder á las demandas que formulan en las bases presentadas.

Se ha celebrado una reunión en el Círculo Republicano Federal, en la que la sociedad Arte Fabril ha dado cuenta á sus asociados de la contestación de los patronos á la demanda que tenían presentada.

No se tomó ningún acuerdo, esperando los que se adopten en la asamblea que debe celebrarse en Barcelona el día 27 del corriente.

Han salido numerosas fuerzas de la guardia civil en dirección á Hospitalet y Bordeta, en previsión de que se lleven á cabo los rumores de huelga revolucionaria (?) que para el lunes se anuncia.

Tales fuerzas se distribuirán por las fábricas que existen en dicha zona, en las cuales quedarán alojadas hasta nueva orden.

Existiendo cuarteles de la guardia civil en los demás distritos, no se ha enviado fuerza á las fábricas en ellos situadas, habiéndose únicamente reforzado las que existen en los diversos cuarteles, con orden de prestar servicio el lunes, desde las tres de la madrugada, frente á todos los establecimientos fabriles.

Las órdenes dadas son muy severas, según se asegura.

Las tropas quedarán acuarteladas.

Todas estas precauciones parecen algo más que ociosas, pues tienden, según las personas de recto criterio, á producir alarmas por quienes deberían evitarlas.

Francos Rodríguez dice que en caso de estallar la huelga, los obreros tendrían que ceder, porque los patronos disponen de grandes cantidades de algodón almacenadas.

Traslado.--Mitin contra la guerra.-Huelga.

Irún.—El traslado [illegible]

El Ayuntamiento, las autoridades y el pueblo entero han acudido.

Se teme que fallezcan los heridos gravísimos.

—

Miranda.—Se ha celebrado un mitin contra la guerra.

En este acto, que estuvo concurridísimo, han hablado pronunciando discursos los señores Varela y Dr. Medinaveitia.

Combatieron la guerra creyéndola perjudicial para los intereses de la nación y como una pérdida para la juventud.

—

Jerez.—Por haber dejado incumplidas algunos patronos varias de las bases aprobadas es casi seguro se delararán en huelga otra vez los agricultores, en cambio ha sido solucionada la de los barberos.

Garnier á 3.000 metros

Vitoria.—El aviador Garnier ha dado sobre la ciudad siete preciosos vuelos.

Uno de ellos, acompañado de una señorita y los restantes con discípulos.

Garnier ha intentado atravesar los Pirineos, realizando el vuelo Vitoria-Pau.

Voló tres horas y se elevó magestuosamente á 3.000 metros, encontrándose envuelto en densa niebla, lo cual le impidió orientarse y hubo de regresar, aterrizando felizmente.

La nueva ley militar.--Presentación de enmiendas. Sesión borrascosa.-Colisiones, bofetadas y estacazos.

París.—Continuando la discusión de la nueva ley militar, la Cámara de los diputados ha aprobado una enmienda que se refiere á los soldados franceses nacidos ó residentes en el extranjero.

Después se ha entrado á discutir el artículo 37, que es el último de la nueva ley militar, por el cual se regulará el licenciamiento de los quintos de 1910, 1911 y 1912, por la ley de 1905, cosa que Jaurés considera contrario á las propias declaraciones del Gobierno.

Se han presentado á este artículo algunas enmiendas, y acerca del mismo ha hecho también importantes declaraciones el general Legrand, sin que hasta el presente haya recaído votación sobre el mismo.

Se ha presentado por primera vez en la Cámara, después del accidente de automóvil que sufrió hace poco; lleva todavía vendada la mano izquierda.

—

París.—Por 295 votos contra 220 ha sido rechazada por la Cámara una enmienda por la cual se excluía del servicio á los reservistas que estuviesen casados y fuesen padres de tres hijos.

Por 431 votos contra 83 es rechazada también otra enmienda por la cual se disponía que los soldados de la metrópoli no harían servicio sino en la metrópoli, pues el Gobierno ha declarado que el soldado francés ha de defender á la patria en todas las partes donde la patria le reclame.

Son rechazadas por la Cámara otras varias enmiendas, y, finalmente, por 323 votos contra 236, lo es también una que proponía que no fuese puesta en vigor la nueva ley militar, sino después que se hubiese aprobado ya el impuesto sobre la renta.

Seguidamente se concede la palabra al presidente de la comisión dictaminadora, quien defiende la nueva ley en su conjunto, diciendo que responde perfectamente á las necesidades que el Gobierno señaló ya en un principio, y después de un discurso de Caillaux, en que ha dicho que el proyecto ha sufrido excesivas modificaciones, ha hablado también el presidente del Consejo y ha defendido la nueva ley diciendo que no es una ley de provocación, como alguien ha querido dar á entender, y termina afirmando que el Gobierno plantea de nuevo la cuestión de confianza sobre el conjunto de la ley.

Inmediatamente se pone á votación, y es aprobada la ley por 358 votos contra 204, resultado que es recibido con grandes aplausos por la mayoría de la Cámara.

—

La sesión de la Cámara terminó al amanecer, después de innumerables incidentes motivados por rechazarse el artículo adicional que presentaron los socialistas hablando de la ley de los tres años.

Cuando se rechazó se produjo un escandalazo fenomenal, estupendo.

Los socialistas increpaban á grandes gritos á los del centro y las derechas.

El republicano Theveny se levantó de su escaño y se dirigió contra el socialista unificado Mr. Braske con objeto de agredirle.

Se interpusieron otros diputados y se evitó una colisión.

El presidente del Consejo, Mr. Barthou, obtuvo un verdadero éxito personal, enorme, contestando á Caillaux.

—

Durante las retretas de anoche los sindicalistas promovieron varios alborotos.

En la Avenida de la Opera un grupo profirió gritos de ¡abajo el servicio de tres años.

Los nacionalistas vitorearon al ejército.

Se promovieron varios escándalos y hubo colisiones, estacazos y bofetadas á granel.

En la calle de la Paz se cantó la Internacional.

La policía ha realizado muchas detenciones.

A. SERRANO.

CONFERENCIA

Madrid, 21, 4'30 madrugada.

De fiestas

Barcelona.—A las ocho de la mañana llegó la infanta Isabel.

Cumplimentáronla á bordo las autoridades y varias comisiones.

Las tropas le hicieron honores.

Una comisión del Conservatorio le entregó un pergamino con el nombramiento de presidenta honoraria.

En el puerto Comillas la obsequió con un banquete.

Por la tarde asistió á las corridas de ambas plazas.

Luego paseó por las calles en carruaje y recorrió el parque Güell, en donde fué nuevamente obsequiada con un té.

Por la noche las autoridades le dieron un nuevo banquete.

Dos muertos por un carro

Cáceres.—En un carro iban diez individuos.

Uno bajó para arreglar los ramalillos y fué atropellado por el carro.

Bajó á prestarle auxilio el carretero Higinio Lucio, le pasó una rueda por el cuello y lo mató.

Carreras de motocicletas

San Sebastián.—Se ha celebrado la primera parte de las carreras de motocicletas de esta población á Bilbao, acudiendo á presenciarlas inmenso gentío.

Al iniciar su marcha un automóvil atropelló á dos motocicletas, fracturando la pierna á un joven llamado Loinar.

Madre criminal

Una mujer de unos 25 años, modestamente vestida, se presentó hoy en las cercanías de la Inclusa llevando en [illegible] una criaturita envuelta [illegible] azul.

El guardia así lo hizo, desapareciendo la mujer después de depositar á la criatura.

La hermana tornera de la Inclusa, Josefa Sánchez, recogió á la criatura y al desenvolverla se encontró con que estaba casi degollada, muriendo poco después.

La policía busca activamente á la mujer que depositó á la infeliz criatura.

Vicente Pastor, enfermo

La Línea.—El diestro Vicente Pastor se halla enfermo de graves fiebres gripal y gástrica.

Anarquista detenido.-Oradores denunciados.

Barcelona.—Ha sido detenido el anarquista Ramón Jiménez que ha llegado procedente de Buenos Aires.

Se le han encontrado cartas que le comprometen.

—

Han sido denunciados los oradores de dos mitines recientemente celebrados contra la guerra, por delito de sedición.

Fiestas de aviación

Tenerife.—El aviador Poumet ha verificado dos vuelos magníficos, aterrizando felizmente.

El inmenso gentío que acudió á presenciar los vuelos le ovacionó.

Lo de la bandera española en Cuba.

San Sebastián.—López Muñoz ha recibido un telegrama del ministro de España en Cuba, comunicándole que se ha terminado el expediente relativo á la profanación de la bandera española.

Se presentarán los autores, que son cuatro muchachos.

El incidente no lo presenciaron los policías.

Carece de importancia.

Mitin contra la guerra

Ferrol.—En el Teatro Jofre, se celebró un mitin contra la guerra.

El local estaba lleno, habiéndo muchas mujeres.

Los discursos fueron de tonos cálidos.

Se originó un altercado á consecuencia de excederse los oradores de los límites políticos, lográndose poner orden.

Mitin

Oviedo.—Los mineros han celebrado un mitin en Santillana.

Hablaron Rodrigo Soriano, Roberto Castrovido y Pablo Iglesias.

Los oradores han puntualizado la conducta que deben seguir los republicanos de Asturias, en vista de los últimos acontecimientos políticos.

No se ha registrado ningún incidente.

A. SERRANO.

Un hombre muerto

Estr madrugada ha ocurrido una sensie desgracia á causa de un accidente tranviario.

A un trenvía eléctrico de la línea de Silla, se le salió la ballesta al llegar al cruce de los hilos de la línea, junto á la farola sitcada en el centro de las calles de Guillem de Castro y Játiva, chocando contra la columna y derribando parte de los brazos de la farola.

Al desprenderse, alcanzaron á Vicente Teruel, de unos 33 años de edad, casado y con varios hijos, que iba en el tranvía, ocasionándole las heridas siguientes:

Una extensa herida contusa de diez centímetros que interesaba el cuero cabelludo, situada en la región biparietal; otras dos, de dos centímetros de extensión en la región parietal derecha; otra de cuatro centímetros en la mejilla derecha; otra pequeña en el cuarto espacio interdijital de la mano izquierda y fractura de la base del cráneo.

Trasladado al Hospital, el doctor Sr. Ferrero y practicantes Sres. Signes y Ballester procedieron á curar al herido, resultando inútiles los esfuerzos de la ciencia, pues el desgraciado Teruel falleció estando en la cura.

—

Como es consiguiente, el accidente produjo gran alarma, pres al romperse el cable y chocar contra la columna de hierro, despedía grandes chispas, sembrando el pánico en cuantos presenciaron el cruce.

A las 4'30 de la madrugada todavía estaba el personal de la Compañía arreglando la línea.

Como hemos dicho, parte de los grandes brazos de hierro de la farola fueron derribados, y junto á la base de la columna había una zanja.

Agresión.

Viajando en el tranvía de la línea de Silla, Leonardo Serrador Rosell, de 37 años, notó que un individuo le quitaba el poco dinero que llevaba en el bolsillo.

El Serrador reprendió al ladrón y éste, sacando un cuchillo le infirió varias heridas en distintas partes del cuerpo, siendo asistido en el Hospital.

Por fortuna las heridas son leves.

De ambos sucesos se dió cuenta al Juzgado.

Los Trabajos domesticos no deben causar agotamiento.

Los trabajos ó faenas de la casa consumen á muchas mujeres. Esto no debiera ser. No obstante es asi, porque muchas mugeres tienen la sangre pobre. La pobreza de sangre hace que la muger esté pálida, que se fatigue al momento, que al menor esfuerzo le falte el aliento. En este estado casi no come, digiere mal y adelgaza cada dia mas.

las "Pildoras Pink"

dan sangre rica, dan fuerza y devuelvan la salud.

Se hallan de venta en todas las farmacias al precio de cuatro pesetas la caja ó veintiuna pesetas las seis cajas.

PURGACIONES

[illegible] los conocidos hasta hoy [illegible] los blancos, irritacio- [illegible] ión Antiséptica Va- [illegible] da de San

[illegible] Capitán Asnero ha sido solemne [illegible] a San Sebastián del [illegible] Allí se encon[illegible]

Ministerio de Educación, Cultura y Deporte 2012

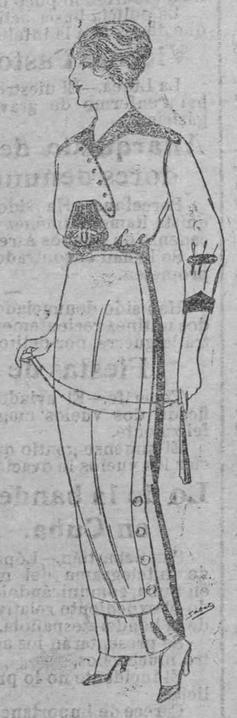

Blusa de seda blanca y colores adornos bordados, á ptas. 25.
FALDAS DE LANA
De pesetas 11 á 22

GRANDES ALMACENES
EL AGUILA

Calle de la Paz, números 10 y 12, esquinas á Luis Vives y plaza Villarrasa.-Valencia

- - - Sucursales - - -

Madrid, Barcelona, Alicante, Almería, Bilbao, Cádiz, Cartagena, Gijón, Granada, Málaga, Palma de Mallorca, Santander, Sevilla, Valladolid, Zaragoza

Traje de dril crudo ó listado
De pesetas 10 á 32'50

Confecciones de todas clases para señora y niña

Ropas confeccionadas para caballero y niño y artículos de la temporada

Trajes de lana forma sastre para Señora.	de 25	á 100 pesetas
Trajes de dril, forma sastre, para señora.	de 14	á 40 pesetas
Vestidos de seda, lana, batista, etc.	de 14	á 85 pesetas
Trajes lana ó dril, para niña.	de 7	á 30 pesetas
Refajos de seda ó algodón.	de 3	á 20 pesetas

Faldas, Blusas, Guardapolvos, Cuellos y otros artículos

Trajes lana, alpaca, etc , para caballero.	de 25	á 80 pesetas
Trajes dril, etc., para caballero.	de 10	á 33 pesetas
Impermeables é impermeabilizados.	de 34	á 100 pesetas
Trajes lana, etc., para niño.	de 5	á 33 pesetas
Trajes dril, etc., para Niñ	de 4	á 18 pesetas

Guardapolvos, Guerreras, Gabanes, Cazadoras y toda clase de prendas

Secciones: Camisería, Género de punto, Corbatería, Guantería, Sombrerería, Zapatería, Paraguas, Bastones, Sombrillas, Artículos para viaje

PRECIO FIJO - - - PÍDASE EL CATALOGO GENERAL - - - VENTAS AL CONTADO

Linimento Alonso Ojea
- - - PARA CABALLOS

Es vejigatorio y resolutivo al mismo tiempo y el más activo y económico de todos los que se conocen. No destruye nunca el pelo, ni deja la más pequeña señal en la piel. Obra á las dos horas, garantizando sus efectos y actividad.
Pídase en las principales farmacias y droguerías.

Depósito central: J. Uriach y Compañía.--Moncada, 20.-BARCELONA

LINEA DE PINILLOS

Viajes rápidos

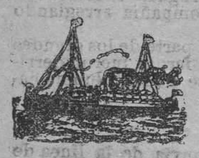

Y TELEGRAFIA SIN HILOS

Servicio al Brasil-Plata, con salidas fijas
PARA SANTOS, MONTEVIDEO Y BUENOS AIRES

Salidas de Valencia

- - - Línea de Buenos Aires - - -

Vapor «BARCELONA», el día 3 de Agosto.
Vapor «VALBANERA», el día 26 de Agosto.
Vapor «INFANTA ISABEL», el día 16 de Septiembre.

Admiten carga y pasajeros en las clases de lujo, 1.ª de 1.ª, 1.ª de 2.ª, 2.ª económica, 3.ª de preferencia y 3.ª clase.
A los pasajeros de 3.ª se les sirve la comida en mesas.

Servicio á las Antillas y Estados Unidos, con salidas fijas los días 6 y 22 de cada mes

Vapor PIO IX el día 21 de Julio, para Puerto Rico, Santiago de Cuba, Habana y Cárdenas.
Vapor MIGUEL M. PINILLOS, el 6 de Agosto, para Puerto Rico, Santiago de Cuba, Habana y Cienfuegos.
Vapor CONDE WIFREDO, el 21 de Agosto, para Puerto Rico, Mayagüez, Ponce, Santiago de Cuba, Habana y Matanzas.

Admiten además carga y pasajeros de 1.ª, 2.ª y 3.ª para Canarias y New-Orleáns, y carga con conocimiento directo para los puertos de Sagua, Caibarien, Nuevitas, Puerto-Padre, Gibara, Banes y Nipe, con trasbordo en la Habana, y para Guantánamo, Manzanillo y Baracoa, con trasbordo en Santiago de Cuba.

Consignatarios en Valencia: Requena é hijos, Colón 62. Teléf. 264

PASTILLAS DE LA K

Preparadas por M. Roselló, Barcelona.--Ideal de los purgantes, maravilla del estómago. Antibiliosas y depurativas de primer orden. Purgante suavísimo, no da dolores de vientre, no da irritación, no da el aplastamiento que dan los demás purgantes y usándolsa puede comerse de todo y hacer vida habitual.
DOSIS: Una, laxante. Dos, purgante.

Caja, diez céntimos. Tubo, una peseta
— — — VENTA EN FARMACIAS Y DROGUERIAS — — —

CALVOS

Los que padezcais de calvicie ó lunares

El autor de la «Maravilla del Campo», D. Rafael Ramos Giménez, se compromete á hacer salir el cabello de los 15 á los 30 días, dando el tratamiento gratis á todo el que acuda á su establecimiento, para darle dos fricciones diarias y pueda convencerse de que su específico es el único que hace renacer el cabello. Camino del Grao, núm. 8, Peluquería.

...io, 5 pesetas frasco

...droguerías, Farmacias y Perfumerías

Ocasión

Hay para la venta todos los utensilios para una fábrica de jabón con cuatro calderas, varias estanterías y mostradores, dos de mármol; una gran partida de toneles de todas medidas, de roble, dos mesas de carnicero y dos para la venta de gallina, molinos de café y chufa, heladoras, un gran surtido de tapaderas de metal, varios depósitos para aceite, varios escaparates, un despacho con cierre de cristales y varias puertas de cristales.
Almacén, Espinosa, 10, bajo.

Servicio regular de vapores

Para LONDRES
El vapor **Marha** cargará el día 26 de Julio.

Para LIVERPOOL
El vapor **Canganian** cargará el día 26 de Julio.

Para GLASGOW
El vapor **Alhama** cargará el día 26 de Julio.

Para BRISTOL Y CARDIFF
El vapor **Cymrian** cargará el día 26 de Julio.

Para NEWCASTLE
El vapor **Mathilde** cargará el día 26 de Julio.

Para HAMBURGO
El vapor **Roma** cargará el día 26 de Julio.

Para AMBERES
El vapor **Portugal** cargará el día 26 de Julio.

Para AMSTERDAM y ROTTERDAM
El vapor **Fortuna** cargará el día 30 de Julio.

Consignatarios: RIES Y COMPAÑIA. Colón, 72.

Línea regular de vapores

Servicio fijo entre Valencia y Cette

El vapor **Castillejos** saldrá el día 21 de Julio.
El vapor **Lista** saldrá el día 22 de Julio.
El vapor **Manuela Pla** saldrá el día 24 de Julio.
El vapor **Manuel Espaliu** saldrá el día 26 de Julio.

Admiten carga y pasajeros.
Travesía rápida.—Excelente trato y comodidad al pasaje.
Dirigirse al consignatario José Borrás Jimeno, P. Atarazanas, 4.—Teléfono 1.226.—GRAO.

Liquidación por dejar el negocio

La antigua paquetería LA CORONA, de la calle San Vicente, números 74 y 76, esquina á la de Colchoneros, liquida todas sus existencias á precios baratísimos.

De balde

casi se venden cortes de traje para caballero, géneros para señora, ropa blanca y puntillas Hay también juegos de cortinas de yute, usadas.
Alta, 49, entresuelo izquierda.—Horas de venta, de 4 á 7 tarde.

Pérdida

Ayer tarde, á las cinco, se extravió un décimo del sorteo del 22, número 4.859, expendido en la plaza de Cajeros. Se ruega á quien lo encuentre lo presente plaza Contraste, 3, bajo, y se le gratificará.

A los calvos

Nada envejece ni afea la fisonomía de las personas como la calvicie. Nada más ridículo que una persona joven con calva. El único procedimiento que existe para remediarla son los perfectos bisoñés, por un nuevo sistema por el que no se conoce que lleva bisoñé. Nada se paga si se conoce el postizo después de puesto; precios económicos. Peluquería Francesa de Alberto Ricart, peluquero de París, plaza de Cajeros, 8, entresuelo.

Depravaciones del instinto **SEXUAL**

Preciosa edición para los que suan ó abusan de la relación genital, á 5 pesetas. Librería de Aguilar, calle de Caballeros, número 1, Valencia.

Fábrica de artículos para viaje

Gran surtido en mundos de Viena, maletas de Fibra, inrompibles, sacos de mano desde la clase más inferior á la más superior.
Especialidad en la maleta Garriga para muestrarios, construídas en maderas cruzadas á cinco cuerpos, patentada, única en su clase.
Plaza Cajeros, 8, Valencia.

Braceros del campo Peones

Se necesitan 3.000 para trabajar en la provincia de Lérida, á 3 pesetas de jornal y destajos.
Razón: Almirante, 7, Valencia.

Se traspasa

una buena fotografía, instalada en piso principal, verdaderamente barata; se puede trabajar con luz natural y artificial. Este establecimiento está en calle céntrica y de mucho tránsito. Razón: Plaza de Pertusa, núm. 3, imprenta del señor Ferreró.

Pérdida

Se ruega á la persona que se haya encontrado una cartera que contiene documentos de interés y que no le sirven al que la haya encontrado, que se extravió desde la iglesia de San Juan hasta la calle de Guillem de Castro, la presente en esta Administración y se le gratificará.

Maquineras y tapeteras

faltan en la calle del Quemadero, 4, bajo, zapatería.

Mesas de billar

A. CALABUIG

En esta acreditada casa existen cuatro mesas grandes y pequeñas, casi nuevas, sistema moderno, en buenas condiciones de precios.
San Vicente, 205.

GRAN LIQUIDACION

de enseres, como máquinas de coser y de hacer medias, varias estanterías, mostradores de madera y mármol, mesas, de carnicero, veladores y mesas de café, heladoras, fuentes, cafeteras metal, tapaderas idem, barriles y pipas de todas cabidas, vastidas, enseres de ultramarinos, cafetines y taberna, escaparates, armarios, molinos de café y chufa y otros muchos objetos, cien arrobas de aceite de la cosecha, con sus depósitos. Todo á precios económicos.
No olvidéis de visitar esta casa. Calle del Torno, 44, Valencia

Buena ocasión

Para el desarrollo de una industria que ya está montada y que ofrece grandes rendimientos, se desea socio capitalista; el negocio se hace con toda clase de seguridades.
Informarán calle del Hospital, núm. 22, bajo, Valencia.

Almacén de trozos y desperdicios de fábrica
MANUEL MARQUÉS

Calle Molino de la Robella, 3, 1.º
- - VALENCIA - -
ESPECIALIDAD EN TROZOS PARA GORRAS PANAS Y TODA CLASE DE TEJIDOS
Ventas á peso, al por mayor y menor

Vapores de los Sres. Ibarra y Compañía

A LA CONSIGNACIÓN DE

Hijos de Nogués

Calle Sorní, 2, entlo. y en el Grao, Muelle Poniente (Caro)

SERVICIO RAPIDO con salidas de este puerto todos los LUNES para Alicante, Málaga, Sevilla, Cádiz, Vigo, Villagarcía, Coruña, Santander, y Bilbao y todos los DOMINGOS directo para Barcelona.
SERVICIO CORRIENTE con salidas de este puerto los MIERCOLES para Tarragona, Barcelona, San Feliu, Palamós, Cette y Marsella y los VIERNES para Alicante, Cartagena, Almería, Málaga, Cádiz, Sevilla, Huelva, Vigo, Villagarcía, Ferrol, Gijón, Santander, Bilbao y Pasajes.
Admitiendo carga y pasageros para todos los puertos «ambos servicios.»

Curas rápidas

Venéreo

EN DOS DIAS

Purgaciones, gota militar, flagas, bubones orquitis

Impotencia-Orina

Tratamiento infalible.

Dolor

Calmado al momento.

Consulta gratis.-Clínica calle de San Vicente, 102, 1.º-Valencia.

COMPAÑIA VALENCIANA
DE VAPORES CORREOS DE AFRICA

SERVICIO DIARIO A BARCELONA

Salidas fijas todos los días de la semana, á las seis de la tarde, excepto los domingos, admitiendo carga de DOMICILIO á DOMICILIO.-Espaciosas y cómodas cámaras de primera y segunda clase, con excelente alumbrado eléctrico.—Fonda.—Inmejorables condiciones para la tercera clase.

TELEGRAFIA SIN HILOS EN TODOS LOS VAPORES

SERVICIO DE ITALIA

Salidas todos los viernes para Tarragona, Barcelona, San Feliu, Marsella, Génova y quincenalmente Liorna, admitiendo cargo y pasaje.

Servicio semanal para Alicante, Cartagena, Almería, Melilla y Málaga

Salidas todos los viernes á las ocho de la noche.

LINEA DE CANARIAS

Salidas los días 2 y 17 de cada mes, á las ocho de la noche, para Alicante, Cartagena, Almería, Málaga, Melilla, Alhucemas, Río Martín, Ceuta, Tánger, Larache, Rabat, Casablanca, Mazagán, Saffi, Mogador y Canarias.

Inmejorables camarotes para pasaje de 1.ª y 2.ª Buen acomodamiento para tercera.

Las notas para el embarque de mercancías deben entregarse en la Consignación por lo menos doce horas antes de la salida del vapor, y la mercancía debe estar al costado del buque tan pronto como éste fondee

Consignatarios
- - - COLA Y MAYCAS - - -
Libertad, 10 (Puerto).--Teléfono núm. 1.044

Ministerio de Educación, Cultura y Deporte 2012