ANUNCIOS Y COMUNICADOS
Á PRECIOS CONVENCIONALES

DIRECTOR: F. AZZATI.

No se devuelven los originales aunque no se inserten.

NÚMERO SUELTO 5 CÉNTIMOS

EL PUEBLO

DIARIO REPUBLICANO DE VALENCIA

PRECIOS DE SUSCRIPCIÓN
En Valencia, al mes . . . . pesetas 1,50
Fuera, el trimestre . . . . » 4,50
Extranjero (Unión Postal), trimestre 9,00

OFICINAS É IMPRENTA
D. JUAN DE AUSTRIA, 14
Teléfono 741

NÚMERO SUELTO 5 CÉNTIMOS

Martes 25 de Febrero de 1913. Fundador: V. Blasco Ibáñez Año XX.—Núm. 7.632

DOLOR Reuma inflamotorio, nervioso. Se cura siempre con MATADOLOR (Pela Kalier). 2 pesetas. ¡Probad! Infalible. Venta en *Valencia*: Botica de San Antonio, Mercado, 71; Gamir, San Fernando, 34, y otras.

"El Pueblo" en Barcelona

Se vende en el kjosco Romea, calle Mendizabal y en la Rambla, kiosco del Liceo.

AZZATI EN EL EXTRANJERO

Campaña en favor de Aragó

Ayer publicamos un artículo de Mr. Laurent, miembro ilustre del Parlamento belga, trabajo que trataba de la visita que á Bruselas ha realizado recientemente nuestro director, D. Félix Azzati, en su excursión por el extranjero para conseguir que el Gobierno francés deniegue la extradición de Francisco Aragó.

Como dijimos, la referida visita ha sido objeto de elogios y entrevistas con el diputado por Valencia, los cuales han tenido satisfactoria concreción en actos que en pro de Aragó han celebrado importantes entidades de la capital belga.

He aquí nuevos textos de periódicos de gran circulación que se publican en Bruselas:

"Por la libertad de un inocente

Hemos recibido la visita del ciudadano F. Azzati, diputado republicano de Valencia (España), que viene á Bruselas para solicitar el concurso de la opinión socialista y liberal, con objeto de salvar al compañero Francisco Aragó, detenido en Lyon á consecuencia de un mandato de extradición del Gobierno español.

El Sr. Azzati nos ha relatado los hechos, motivo de la detención.»

Explica el periódico los sucesos de Cullera con gran fidelidad, y añade:

«—¿Y cuáles son vuestros propósitos?—hemos preguntado al ciudadano Azzati.

—Vengo á Bruselas, como iré á Roma, á Milán, á Londres y á París para organizar un movimiento de protesta contra esta iniquidad. En todo caso Aragó fué un huelguista, pero no un cómplice. Es un mozo luchador.

En este caso se ha violado el derecho de asilo. La Liga para la Defensa de los Derechos del Hombre y del Ciudadano, de Francia, ha acogido á Aragó bajo su salvaguardia. Al efecto, hemos celebrado ya en Lyón un mitin imponente.

El gran abogado Mr. Moutet, el diputado socialista unificado Mr. Mariethon, el presidente de la Liga, de la sección de Lyón, Mr. Appletón y el abogado Mr. Bourquet, tomaron parte en aquella reunión de protesta contra la posible extradición de un obrero inocente, de quien se quiere hacer una víctima.

M. de Pressensé envió una bellísima carta, por la cual se hace solidario, con nosotros, de esta campaña que he comenzado para conseguir la libertad de Aragó.

—¿Y tenéis confianza en ello?

—Sí. Yo creo que en mi país se inicia una nueva evolución; que el conde de Romanones quiere practicar una política liberal y por esto mismo he pensado solicitar la libertad de un inocente por todos los medios, tanto dentro como fuera de España.

Yo espero que, después de esta campaña internacional, por la que me dirigiré á los sentimientos de piedad del presidente del Consejo de ministros, no se acordará la extradición de Aragó.

—Nosotros queremos ir en vuestra compañía.»

(De *Le Peuple.*)

"Una entrevista con el Sr. Azzati

Una de las personalidades más importantes del movimiento democrático español, D. Félix Azzati, director de **El Pueblo** de Valencia, ciudad á la cual representa con acierto en la Cámara de los diputados, se encuentra en estos momentos en Bruselas.

El viaje responde á un propósito humanitario de gran importancia. Viene á interesar á la opinión europea, como nos dijo ayer, en una violación del derecho de asilo cometida en Francia contra Francisco Aragó.»

Relata los sucesos de Cullera y hechos que motivaron la detención de Aragó, todo ello con minuciosidad de detalles, y añade:

»Hemos solicitado del Sr. Azzati que nos expresara sus impresiones acerca de la actual situación política de España. He aquí lo que nos ha dicho:

»El gobierno de Maura fué desastroso para mi patria. La nación, libre del yugo de los elementos ferozmente clericales, está con nosotros, los hombres de ideas avanzadas; de tal modo que ya no será posible impedir la acción de los altos principios de justicia. Maura ha deshonrado á España á los ojos del mundo civilizado. El ha obrado mucho peor que Franco en Portugal y las consecuencias hubieran sido fatales, sin duda alguna, para la monarquía española como lo fueron para la casa de Braganza. Nosotros podríamos tolerar una situación á lo Carlos III, aunque fuera transitoriamente y mientras conquistaremos las más altas formas de la democracia; pero no consentiremos jamás, aun á trueque de las más grandes violencias, que vuelvan los tiempos de Fernando VII—indignos de nuestra condición de hombres—sobre un pueblo que quiere ponerse al nivel de los restantes.»

La Chronique, periódico del cual son los párrafos transcritos, ofrece también su apoyo decidido para la obra generosa, humanitaria y justiciera, á la par que honrosa para España, emprendida por el batallador diputado por Valencia, el cual, en diversas ocasiones y singularmente en el ruidoso proceso de Cullera, que es para él timbre de gloria, ha dado muestras de su clara inteligencia, su firme voluntad y su abnegado amor á las causas grandes y justas.

Carta abierta

Sr. Director de **El Pueblo.**

Mi distinguido amigo: Ruego á usted publique la siguiente carta, anticipándole las gracias su affmo. a. q. b. s. m.,

Julio Cervera Baviera.

«Sr. D. Juan Bartual.
Valencia.

Mi distinguido amigo: Me han molestado mucho los términos en que, al constituir el partido Reformista valenciano, dan usted cuenta en la Prensa del alcance de mi carta á usted dirigida.

En ella hacía constar, muy claramente, dos extremos:

1º Mi simpatía por la orientación que da D. Melquiades Alvarez al republicanismo español.

2º Mi «sentimiento al *no poder enviarle mi adhesión*, porque necesariamente había de hacer salvedades respecto á mis relaciones personales con agrupaciones que han de influir en la marcha política del partido Reformista valenciano», y de las que entiendo no se puede prescindir y creo necesario contar con ellas antes de llevar á cabo un acto de tal importancia, como es la constitución de un gran partido en Valencia.

Siempre es su affmo. y buen amigo

q. e. s. m.,

Julio Cervera Baviera.»

Un folleto sobre el directo

Bajo los auspicios del Ateneo Mercantil y con los títulos «El directo á Madrid-Cuenca por palabras» ha publicado don Ricardo Serrano Chassaing un folleto dedicado á D. Tomás Trenor.

Con toda suerte de antecedentes legales y alternativas por que ha pasado este asunto, el Sr. Serrano hace una indestructible defensa del ferrocarril directo según las aspiraciones de Madrid, muchas poblaciones de la provincia de Cuenca y Valencia.

Para facilitar la comprensión de tan nombrosos planos.

El folleto, cuyo autor merece vivos elogios, debe ser leído por cuantos desean ver realizada obra de tanta transcendencia como es la del ferrocarril directo.

Felicitamos al Sr. Serrano Chassaing.

Unión Gremial

Transcurrido el plazo legal de presentación de los Estatutos porque se ha de regir esta Sociedad, se convoca á los representantes de los Gremios para la elección de Junta directiva, en cumplimiento de uno de los artículos de los mismos, á una reunión general que tendrá lugar hoy, á las diez de la noche, en los salones del Ateneo Mercantil.

La Comisión.

El último proceso del Dr. Queraltó

Se ha visto ante el Tribunal Supremo el recurso presentado por cuatro señores del Patronato Antituberculoso de Cataluña contra la última sentencia de la Audiencia de Barcelona, que condenó á Queraltó á dos años y cuatro meses de destierro, 500 pesetas de indemnización y cuarta parte de costas.

No contentos los sectarios del Patronato con la primera sentencia que confirmó hace tiempo el Supremo y que va en vías de ejecución, ni con esta segunda, pedían en el recurso que la pena se elevara á *diecisiete años y cuatro meses*, en justo castigo á la crítica acerba á todas luces que de su mal proceder se permitió hacer el Dr. Queraltó.

En realidad, pedían aún más, pues en un principio los cuatro querellantes presentaron cada uno su correspondiente recurso; de suerte que siendo de 17 años y cuatro meses la condena que respectivamente reclamaban, á más de la primera, la pena total con que pretendían obsequiar á Queraltó superaba á 70 años de destierro. Sin embargo, como sólo hicieron un depósito en metálico, pues su bolsa no alcanzó á su saña, sólo fué admitido un recurso y éste es el que se vió, y contra el cual informó, como defensor de Queraltó, el insigne jurisconsulto D. Juan Sol y Ortega.

Deseamos vivamente que la *caritativa* y *cristiana* gente del Patronato no se salga con la suya.

***

A las adhesiones que del extranjero ha recibido el doctor Queraltó y que han sido ya publicadas, hay que añadir una muy entusiasta del doctor Bordet, célebre director del Instituto Pasteur, la de los médicos de la Clínica Central de Lieja y la de más de doscientos médicos de los hospitales de San Pedro, San Gil y San Juan de Bruselas, quienes declaran, en mensaje enviado á la Liga de los Derechos del Hombre, que «protestan enérgicamente contra la pena de destierro infligida á su colega doctor Queraltó, por haber defendido la libertad de conciencia ofendida por un atentado incalificable».

Recaudación de arbitrios

La recaudación obtenida ayer por los arbitrios sustitutivos del de Consumos fué la siguiente:

	Pesetas.
Por arbitrios de carnes. . .	4.718'85
» inspección de carnes. .	262'41
» reaje.	45'00
Total.. .	5.026'26

La Comisión Electoral Republicana, ruega por nuestro conducto á los correligionarios de los pueblos pertenecientes á los distritos de San Vicente-Torrente y Serranos, remitan con la mayor urgencia á D. Adolfo Beltrán, Casino Central, Ribera, 6, la lista de interventores y suplentes para las próximas elecciones provinciales.

ELECCIONES

Asamblea Republicana de Monserrat

Anteayer se celebró en el pueblo de Monserrat la anunciada Asamblea que fué convocada por nuestros queridísimos amigos D. José Palafox y D. Francisco Hernández Gilabert con objeto de marcar la línea de conducta que el partido debe seguir en las próximas elecciones de diputados provinciales.

Una hora antes de la señalada para el comienzo del acto, el amplísimo salón del Casino Republicano estaba lleno completamente de representaciones de casi todos los pueblos del distrito de Chiva-Carlet.

Al levantarse á hablar el Sr. Palafox estalló una salva de aplausos, dándose entusiásticos vivas al republicano honrado.

El doctor Palafox dedicó un cariñoso saludo á los allí reunidos, lamentando al propio tiempo la ausencia de los que fueron consecuentes republicanos D. Salvador Perelló y D. Hilario Esparza.

Después pasó á estudiar el estado en que se encuentra el partido republicano, aconsejando la nnión de todos para conseguir el triunfo.

En párrafos brillantes, de soberana elocuencia dijo que en sus largos años de campaña ha observado que existe una gran falange republicana dispuesta al sacrificio á pesar de las divisiones fraticidas provocadas de espíritus ariscos que intentan sembrar el desorden en el campo republicano, y después de entonar un himno á la República, terminó dando las gracias por las incondicionales muestras de adhesión que recibía.

El discurso del Sr. Palafox fué acogido con grandes aplausos.

Seguidamente habló el Sr. Simó, de Buñol, diciendo que los republicanos deben contrarrestar la labor activísima de los conservadores y jaimistas, dirigiendo también censuras á los que toman la política como medro personal. (Aplausos.)

El Sr. Ballester pronunció un hermoso discurso sobre la instrucción, afirmando que es la base de la regeneración de la patria.

Pascual Fons habló por los republicanos de Turís, manifestando que éstos se habían adherido á la Asamblea por entender que en ella estaba representada la sinceridad y honradez.

Acto seguido el secretario Sr. Meseguer dió lectura á las siguientes conclusiones que fueron aprobadas por unanimidad.

1.ª Acudir á la lucha electoral.

2.ª Nombrar candidato al ex diputado D. José Palafox.

3.ª Nombrar dos comisiones para entender en todos los asuntos relacionados con la elección.

4.ª Adherirse al acto que se celebraba en Benifayó contra las provocaciones del jesuíta Iñesta, y

5.ª Felicitar á los republicanos de Valencia por la inteligencia pactada, nuncio de futuras victorias.

Comité del distrito del Teatro

Se convoca á todos los individuos que forman parte de dicho Comité á una reunión que se celebrará esta noche á las nueve en el Casino Central de la calle de Ribera para tratar de las próximas elecciones.—El vicepresidente, Francisco Hernández.

Comité de la Vega

Se convoca á los individuos del Comité de este distrito y representantes del mismo en la Junta Municipal, á una reunión que se celebrará hoy, á las nueve de la noche, en el Casino Central de la calle de Ribera.—El presidente, Eduardo Bellver.

Distrito Requena-Ayora

Se convoca á los representantes de los Comités del partido republicano del distrito Requena-Ayora para que acudan á la villa de Cofrentes el día 27 del corriente, á las cinco de la tarde, con objeto de constituirse en Asamblea de distrito electoral y acordar la línea de conducta que hayan de seguir en las próximas elecciones de diputados provinciales.—El presidente, *Federico García Murviedro.*

Distrito Sueca-Gandía

Se convoca á los representantes del partido republicano de todos los pueblos que integran el distrito Sueca-Gandía á una reunión que se verificará en el Centro Republicano de Tabernes de Valldigna el día 27 del corriente y once horas de su mañana, con objeto de acordar la línea de conducta que debe seguirse en las próximas elecciones de diputados provinciales y designar candidatos.

Sueca 23 Febrero de 1913.—El presidente accidental, Salvador Matosas.

¡PASEN, SEÑORES, PASEN!

- La farándula carlista -

Ya en tiempos del primer Carlos desahuciado del trono de los Borbones decíase que era aquél un rey de opereta con toda la comparsería pantomímica y bufonesca de que se componía el partido—*partida* se le llamaba, con más propiedad.

La conducta de tales gentes en nada ha variado. Son tradicionalistas perfectos en cuanto á su historia atañe. D. Jaime, digno heredero de los Carlos, visita un día Montecarlo en la amorosa compañía de unas pendangas y pasando por la ruleta, en donde vuelca parte de su fortuna, va á parar, ahíto de alcohol, á modestos tabucos.—Por algo afirma el papel carlista de por acá que su R.. es demócrata.

Otro día nos cuentan los trovadores del R.. que le ha dado por dedicarse al humilde, pero no por ello menos nutritivo, cultivo de la patata, y luego se nos dice que varias princesas encantadas pretenden la mano del regocijante morador de Frosdorf. Y como recio contraste contaban recientemente las crónicas unos amores con cierta cocinera cuyo fruto no hemos sabido á ciencia cierta si fué producido por un cochero, un coronel ruso ó el hijo del R., de las bailarinas. Lo cierto es que Jaimito anduvo entre papeles curialescos por si fué ó no el verdadero padre de la criatura.

¿Concebís á un hombre (¿?) así con manto real, corona en las sienes y cetro en mano? Sería ofender á los modestos tubérculos, á las alegres tabernas y á la honrada clase de cocineras...

Es lógico que los vasallos imiten la conducta de su Señor y así vemos cómo un Simó se adjudica el título de Excelencia y de vez en cuando, puestas sus bien nutridas posaderas en regio sillón y al cobijo de un dosel percalino y grotesco, recibe á la plebe jaimista, ofrece sus manos al inocente ósculo de los Alcón y los López y no sabemos si hasta consigue que sus juanetudos pies sean rociados con olorosas esencias.

¿No es todo esto digno de que lo cante Rosell en sus *hiperéstesicas* odas y *extramurales* himnos y lo amenice nuestro *Gayarre* con su música singular?

El carácter de este partido, su íntimo sentido social y político reflejados están en ese reciente acuerdo, mediante el cual, el sexagenario ó septuagenario Lloréns, príncipe de las milicias legitimistas, inventor de un fusil sin chispa y orador de invierno, ha cargado sobre sus espaldas el grave menester de organizar militarmente á los lindos y carisonrosados mocosuelos que forman los requetés. Algo así como los tercios de Flandes, ó poco más...

***

Consecuentes con estas farandulescas y divertidísimas andanzas, los carlistas de acá celebraron anteayer un *acto*.

Un acto cuyos propulsores somos nosotros, empecatados republicanotes.

Afirmamos que Rojas, el del asesinato frustrado, había sido designado candidato por la sola voluntad de S. E. Simó y contra los deseos de la candorosa masa que, como nada pide al semidemócrata, nada le debe. Y he aquí que, el papel carlista—único interesado en satisfacer la pueril vanidad del de Rojas—para darnos la razón y atender á nuestras democráticas consideraciones, cubrió el trámite el último domingo. Esto es, convocó al partido para que dijera si, en efecto, aceptaba la candidatura de Rojas. ¡Luego no se le había consultado antes! Luego estábamos en lo cierto, seores escribidores.

Y en verdad que el ardid fué de lo más democrático que puede darse. Cortado ha sido del patrón que sirvió á Pidal para ratificar la jefatura de Maura. *Dios los cría...*

«Miles de hombres entusiastas—dice el papel carlista—se agrupaban allí *esperando conocer el objeto de la convocatoria*». De modo que se les convocó sin darles noticia del motivo de la reunión. Vamos, se hizo una encerrona.

Y ya en ella, para dar al acto la fuerza cómica de que disfrutan todos los del carlismo, fué el *ético* Martín Mengot, el nene mofletudo y breve, quien, por sí y ante sí, oficialmente «declaró solemnemente que la Comunión tradicionalista valenciana ha recibido con aplauso entusiasta la designación de D. Fernando de Rojas para candidato», etc.

Pues si la Comunión está ebria de entusiasmo, ¿para qué convocarla? Ella lo hubiera exteriorizado sin necesidad de requerimientos. Y si no lo está ¿basta, para infundírselo, con que Martín diga que el entusiasmo se desborda?

Otra significación tuvo el acto. En él declaró también Martín Mengot que esa misma Comunión *no puede ver con disgusto* el delito cometido por Rojas, hoy procesado, por cierto.

He ahí cómo toda la Comunión es declarada criminal por boca de Martín Mengot. ¡Honrosa hazaña, vive Cristo!

Después la Comunión trasladóse al domicilio de Rojas y rindió honores á los sanos y envidiables instintos del candidato y semiaristócrata.

¡Bonita, Excelencias, bonita estáis poniendo á la Comunión!

¿Que cuántos fueron los manifestantes? El diario carlista lo dice con admirable precisión y extraordinaria serenidad. «A continuación—dice—desfilaron por delante del joven y distinguido correligionario *dos mil trescientos sesenta y cinco jaimistas.*»

Cabalitos. No hay decimales. Sólo algún *quebrado*; pero esto no tiene importancia en el carlismo. Inaudi es una inocente avellana comparado con esos cerebros calculistas del papel de San Martín.

¡Y nosotros que creíamos que no pasaban de trescientos, inclusos los que cobran *volante de gos*, jornaleros, cocheros y colonos de Rojas y una récua de requetistas, ninguno de ellos, que sepamos, primer contribuyente!

Decididamente hemos perdido la noción de estas cosas.

Pero no nos negará el lector que todas estas andanzas del carlismo nada tienen que envidiar á los más divertidos sainetes del teatro nacional.

Y eso que de referirlas nosotros á leerlas tal como las relatan los cronistas del repetido papel hay tanto como la de estatura de un Fernando Ibáñez á la de un Martín Mengot.

Casino Central

El baile que anteanoche celebró este Centro fué de resultados positivos para las Escuelas Graduadas que sostiene esta entidad.

Los salones viéronse llenos de bellas y elegantes señoritas, muchas de ellas lucían valiosos pañuelos de Manila y artísticos peinados.

He aquí las señoritas que á juicio del Jurado merecieron regalo:

Isabel Ramos, María Ferrer, Carlota Ortega, Emilia Sanchis, Concha Gay, María Castelló, Gervasia Ruiz, Remedios Ortega, María Cucarella, Vicenta Gil, Julia Román y Amparo Gadea.

Felicitamos á la directiva por el resultado del baile, que viene á cubrir parte de la subvención que la coalición tan indignamente suprimió.

Conferencia del Sr. Samper

En el Ateneo Radical de Castellón

En el popular Ateneo Radical de Castellón dió en la noche del sábado una interesantísima conferencia el concejal y distinguido letrado D. Ricardo Samper.

Los salones de la casa social de los radicales castellonenses presentaba sorprendente aspecto por el numeroso público que se congregó animoso á oir al batallador republicano. Asistieron al acto muchas mujeres, el jefe de los republicanos don Fernando Gasset y otras personalidades del partido, entre ellas muchos concejales.

Presentó al orador el presidente del Círculo y redactor de *El Clamor* D. Carlos Selma, quien hizo un justo elogio del Sr. Samper decidido defensor con el Sr. Marco Miranda y otros concejales de los intereses valencianos en el Ayuntamiento.

Al comenzar su conferencia el ilustrado letrado se le prodigaron grandes aplausos. Aún duraban éstos cuando el Sr. Samper empezó el desarrollo del interesante tema «La crisis de la política».

Con párrafos elocuentes y argumentación indestructible hizo una acabada exposición de lo que él entendía por política, en contradicción al concepto erróneo que hoy se le dá por los que monopolizan la cosa pública.

Definió admirablemente lo que se llama soberanía nacional para llegar á demostrar que no puede estar representada en España por la voluntad de las mayorías si se tiene en cuenta que nuestros legisladores si llegan á los escaños de las Cámaras parlamentarias, no es generalmente por el voto consciente del ciudadano, sino por los amaños y malas artes del caciquismo.

Hablando del derecho, después de un concienzudo estudio del mismo, dijo que el único racional era el que todo ciudadano tiene respecto al cumplimiento del deber, y el cumplimiento del deber trae como consecuencia la conquista del trabajo, de la cultura, del sostén, etc.

Ocupóse también de los principios dichos por el socialismo, explicando cómo entiende él el colectivismo.

Al trabajo y al capital dedicó asimismo parte de su discurso, deduciendo en conclusión que al primero se le debe encauzar hacia la consecución de que prevalezcan los dos principios que Costa defendía con profunda sabiduría: pan y libertad.

Sentados los puntos culminantes que debe abarcar un perfecto programa republicano, como son libertad de pensamiento, protección al trabajo, cultura, despensa y amparo á la vejez y al desvalido, pasó á estudiar la situación del partido republicano y el valor que á su labor se le puede dar, obrando cada grupo por su cuenta, sin una común orientación.

Encareció la necesidad de que todos los que luchan por cambiar el actual régimen por otro republicano, de inteligencia, para que marchando en perfecta armonía, á más de ofrecer un programa que sea fiel reflejo de lo que la República ha de hacer, atraiga hacia nosotros la confianza de otras clases sociales que no militando en nuestro campo, soportan con disgusto esas cargas que imposibilitan su vida.

Terminó aconsejando que se sobreponga á todo personalismo el amor á las ideas. Si los generales del ejército republicano, en errónea interpretación de un deber, siguen conduciéndolo por mal camino, ese sufrido ejército debe decirles que lo dejen libre, que ir sin otros jefes que su amor á la patria y á la República, sobra para escalar la fortaleza y conquistar el derecho que tiene el pueblo á gobernarse por sí mismo.

Dirigir las huestes republicanas ostentando bandera blanca para los enemigos de las mismas, es un contrasentido y un peligro para la causa, tanto más, si se entra con ella en mutuos alcázares donde se cobija aquello que es el fundamento y el sostén del actual estado de cosas.

El Sr. Samper recibió al acabar una verdadera ovación del público y las felicitaciones más entusiastas de la mayor parte de los que tuvieron el honor de oirle.

Los socios del Ateneo Radical comentaron luego el brillante discurso del valiente concejal republicano de esa capital, haciendo grandes elogios del mismo. Lástima que no pudieran tomar íntegra su oración. Lo que decimos no da ni aproximada idea de la misma. Encantados de su manera de exponer y de los principios que sostuvo, nos descuidamos y terminó su conferencia sin tomar las debidas notas.

En fin, una velada de imperecedero recuerdo para los republicanos castellonenses.

23 Febrero. Z.

LA AGRESIÓN DE ROJAS

Asesinato frustrado

Concretando.--Agresor y agredido, procesados.--Al Colegio de abogados y á las autoridades judiciales.

Para replicar hay que recoger todos los razonamientos del adversario. El papel carlista se desentiende de los nuestros y aún dá por sentados caprichosamente hechos que no ocurrieron. Apesar de todo, como se bate en terreno resbaladizo, cuanto más intenta defender á su digno correligionario y protector el de Rojas, más se embarulla y más lo deja al descubierto.

No ocultamos, no, ninguno de los antecedentes de la execrable agresión. Dijimos el primer día—y lo hemos repetido después—que el Sr. Carrera, en demanda presentada contra Rojas hablaba del nacimiento de éste y dudaba de su origen aristocrático, hechos que no tenemos por qué calificar ahora.

No pueden ser estimados éstos como causa de ofuscación por parte de Rojas porque la demanda fué presentada, según nuestros informes, hace varios meses. Pero aunque así no fuera ¿qué hechos justifican una agresión á mansalva, realizada mediante dos garrotazos y dos tiros, acompañado el agresor de varios sugetos—uno de ellos procesado por asesinato frustrado—y sujetado el agredido por algunos de esos acompañantes de Rojas?

Esto es lo que necesita una contestación concreta.

Hubo, como hemos demostrado estos días, premeditación, ensañamiento y alevosía; se trata, en suma, de un asesinato frustrado, de una agresión propia de sujetos de los de más baja condición moral.

Calla todos estos detalles el papel carlista; y sin embargo, con el mayor cinismo, requiere á los *abogados jaimistas* para que planteen la cuestión entre los compañeros de profesión.

Precisamente, acerca de esto, se lamentaban ayer algunos abogados de la pasividad observada por el decano del Colegio ante los motivos y circunstancias de tan abominable suceso. ¿Es que—decían—no puede ya ejercer su ministerio un letrado cuando al contrincante le moleste una demanda? ¿Cómo tratándose de un caso tan grave, ocurrido entre dos letrados, no interviene el Colegio?

Máxime cuando el juez de Serranos acaba de dictar auto de procesamiento contra el agresor y contra la víctima.

Sí, señores fiscal y presidente de la Audiencia: ese juez, á la vista de un delito tan manifiesto, pone en las mismas condiciones al Rojas y al Sr. Carrera: procesa á los dos.

¿No se presta esto á muy serias reflexiones? Yano solo está expuesto cualquier ciudadano á ser víctima de la impunidad de que vienen gozando los carlistas criminales, sino que además se ve en peligro de ir á la cárcel.

Con el procesamiento del Sr. Carrera no será admitido su escrito de acusación y además se intenta reducir el delito á un simple de disparos.

Ante tales cosas y otras ya pasadas, el ciudadano no tiene más garantía que la de su propia acción.

Rojas realizó la agresión en los indignos términos que quedan expuestos, y el Sr. Carrera *no hizo disparo alguno.* Sin embargo, el juez procede contra ambos de la misma suerte.

Juzguen las conciencias honradas.

Según nuestras noticias el Sr. Carrera ha designado como abogado suyo á don Vicente Dualde.

Sin perjuicio de la acción que este señor ejercite, nos permitimos nuevamente llamar la atención del presidente y fiscal de la Audiencia, por si estiman que ha llegado el momento de su intervención.

Nosotros creemos que sí. Y con nosotros todos los que han querido enterarse de lo ocurrido.

Nájera, dentista
Barcas, 11, principal

Pulidores
bien impuestos, trabajo todo el año, buenos jornales, se necesitan.
Padre Jofré, núm. 5, bajo.

Debates municipales

LA SESION DE AYER

A las 4'45 ocupó la presidencia el Alcalde, Sr. Ibáñez Payés.

Se aprueba el acta de la sesión anterior.

Cuatro mil pesetas para la Enseñanza de la Mujer.

Entrase en el orden del día.

La comisión de Hacienda propone que se conceda como auxilio á la Institución para la Enseñanza de la Mujer, en compensación al servicio que presta, admitiendo á los estudios que allí se realizan las alumnas que el Ayuntamiento le designa, la cantidad anual de 4.000 pesetas.

El Sr. Simó dice que eran inexactas las afirmaciones del Sr. Samper en la sesión del 10 del actual de que estaba convenido por la mayoría, dar una subvención de 4.000 pesetas á la Institución de Enseñanza.

Yo—añade—siempre me opondré á toda subvención para centros de enseñanza en que ésta no se dé á base de la moral cristiana.

Pero desde el momento en que el Rector de la Institución, Sr. Albiñana, ha manifestado noble y terminantemente que allí se da enseñanza religiosa, yo no tengo inconveniente en dar mi conformidad á ese dictamen.

El Sr. Marco Jimeno estima exigua la subvención, entendiendo que ésta debe ser de 6.000 pesetas como en años anteriores.

Si concedemos—dice—4.000 pesetas resultará que se pagará por cada matrícula 50 pesetas, pues las alumnas que ha enviado el Ayuntamiento á la Institución son 81.

Y el Ayuntamiento está en el deber de fomentar un centro de enseñanza que honra á Valencia, sin limitarse á pagar extrictamente las matrículas.

Pido, pues, que se acepte una enmienda, aumentando la subvención á 6.000 pesetas.

El Sr. Paredes se opone, defendiendo el dictamen de la comisión de Hacienda, porque si en realidad el Ayuntamiento ha enviado 81 alumnas, la Institución limitaba el número para la admisión.

Interviene el Sr. Samper diciendo que una vez más se ha evidenciado que de los eseaños republicanos salió la voz de la verdad y la razón defendiendo la cultura frente á la arbitrariedad de la mayoría.

Esta—dice—acepta hoy lo que pedíamos nosotros al discutirse los presupuestos. Se confiesa tácitamente que los republicanos sustentábamos el sentir de la Valencia progresiva.

Poco me importa que el Sr. Simó pretenda rectificarme, porque ante la realidad de los hechos nada valen las habilidades; yo dije que la coalición había acordado conceder 4.000 pesetas y esta suma es la que ofrecéis.

(El Sr. Simó interrúmpele frecuentemente.)

He de oponerme, no obstante, á la forma como queréis conceder esas 4.000 pesetas á título de limosna, como si se dieran en pago de un trabajo. Esto constituye una vergüenza para los liberales que lo toleran.

Continúa en párrafos enérgicos, y dice que el Ayuntamiento tiene el deber de subvencionar á la Institución, porque la obra de cultura social que realiza favorece á la colectividad, y el Ayuntamiento es la representación de la colectividad.

Maestre: Según ese criterio, debemos subvencionar todas las escuelas privadas de Valencia.

Samper: ¡Ojalá pudiéramos hacerlo! Pero no me negará el Sr. Maestre que debemos subvencionar las más importantes cuando carecen de medios económicos; y no creo que nadie de la mayoría pretenda negar la importancia de la Institución de Enseñanza.

Es un deber, porque el arzobispo Mayoral cedió el edificio que ocupa el Ayuntamiento disponiendo que se creara un centro para la enseñanza de la mujer.

Ministerio de Educación, Cultura y Deporte 2012

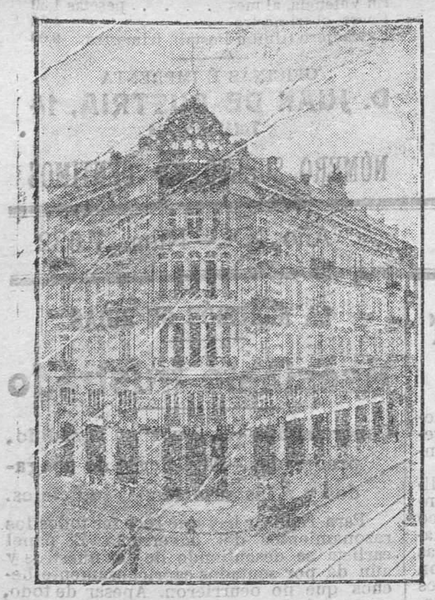

Reina Victoria

HOTEL

Maison Suisse

Burcas, 6 y 8.-VALENCIA

Director: Charles Baer

CONFORT MODERNO

RESTAURANT

¿Dónde está ese centro?

No se ha creado, y cuando una entidad particular viene á cumplir esta misión, se le regatean los medios para desenvolver sus iniciativas.

Censura á los liberales, quienes para conseguir que los carlistas voten las 4.000 pesetas toleran que se den como pago de las matrículas, en vez de exigir que continúe dándose la subvención. Insiste en que es improcedente é innoble hablar del pago de las matrículas, porque harto se adivina lo que se persigue: el año que viene con no enviar alumnas á la Institución de Enseñanza la mayoría no concederá subvención alguna.

Termina proponiendo que si se dan las 4.000 pesetas se diga que son á título de subvención por los servicios que la Institución presta á la cultura.

Rectifica el Sr. Simó insistiendo en que sin la previa declaración del Sr. Albiñana de que la Institución no es un centro laico, él no hubiese accedido á dar la subvención.

Niega que el Ayuntamiento deba subvencionar determinadas escuelas y dice que los republicanos, tan amantes de la cultura, no se acordaron nunca de subvencionar las escuelas católicas.

Samper: Con los presupuestos en la mano le demostraría al Sr. Simó lo contrario.

Simó: No se tuvo el interés que ahora se demuestra por las escuelas opuestas.

Los republicanos: Los católicos son ricos.

Simó: Lo seríamos si no se nos hubiera robado lo que era nuestro. Ahí enfrente tuvieron que instalarse unas pobres monjas que ocupaban este edificio y que fueron despedidas de aquí injustamente.

Recordaba el Sr. Samper al arzobispo Mayoral, y de este asunto como del despojo del edificio de San Pablo podríamos hablar extensamente, comenzando por decir que estamos aquí sin derecho para ello.

Suay: El arzobispo Mayoral fué un arzobispo bueno.

Simó: Citeme su señoría los obispos malos.

Suay: ¡Pero si los conocemos todos!

(El harka carlista jalea á su jefe.)

El Sr. Simó, remontándose al quinto cielo dice que han de correr mucho los liberales y republicanos para hacer por la cultura lo que hicieron los tradicionalistas, sin pedir nada á nadie y no obstante despojárseles de sus propiedades.

Samper: Pero los católicos no celebran fiestas religiosas más que cuando las subvenciona el Ayuntamiento.

Simó: Eso sería objeto de un debate si fuese pertinente tratarlo ahora. Pero no tergiversemos la cuestión.

Se nos robó lo nuestro.

Crú y Samper: ¿Quién?

Simó: Los gobiernos.

Samper: Los gobiernos monárquicos, los amigos de sus señorías.

Simó: No, los gobernantes que estarían más cerca de sus señorías que de nosotros.

(Promuévese un incidente, entablándose diálogos entre carlistas y republicanos. Los liberales sonríen.)

Continúa el Sr. Simó, y elogia la enseñanza que se da en las escuelas católicas, las de los salesianos, entre otras.

Luego habla de la cohesión que existe entre los coligados, que perdurara sin abdicar de sus convicciones las agrupaciones que forman la coalición.

Los republicanos: Que dure, que dure.

Maestre: Durará...

Habla de nuevo el Sr. Marco Jimeno. Dice que no ha de entrar á discutir con el el Sr. Simó, pero insiste en que se conceda la cantidad que quieren los carlistas.

El Sr. Ferraz defiende el dictamen y á la comisión de Instrucción pública, que negó la subvención por exigirlo así el espíritu de hacer economías.

Añade que se han creado 29 escuelas.

El Sr. Samper rectifica.

Dice que no ha sido desvirtuada ninguna de sus afirmaciones, es decir que el Ayuntamiento debió crear un centro de enseñanza para la mujer, y como no lo ha hecho procede subvencionar la Institución.

Pide que se declare en forma clara y expresiva que la Institución de Enseñanza realiza una funcion de cultura social digna del apoyo del Ayuntamiento.

Dígase esto—añade—, por que la Institución es un centro donde la enseñanza religiosa no es obligatoria.

Si los carlistas la subvencionan con 4.000 pesetas en pago de las matrículas y no como subvención, evidentemente se contradicen; es peor que si diérais el dinero sin enviar alumnas.

Añade que si la lógica impera en el Ayuntamiento debe acordarse que es subvención lo que se concede y declarar noblemente que se dará en años sucesivos.

(Los carlistas y conservadores se oponen resueltamente.)

Samper: De todos modos constará que dáis á la Institución lo que nosotros pedíamos desde aquí; que reconocéis que la Institución realiza una obra de cultura.

Entáblase un diálogo apasionado de unos bancos á otros, oyéndose voces que se dirigen á los republicanos diciendo: Si triunfáis, que no triunfaréis...

Marco Jimeno: ¡Ah, si triunfamos!

El Sr. Vives Liern, en nombre de la minoría liberal, dice que ésta es un factor para aprobar el dictamen. Entiende que no debe contraerse compromiso alguno acerca de la Institución para años sucesivos.

Comienza á rectificar el Sr. Simó, siendo interrumpido por los republicanos.

Crú: Siga el Sr. Simó como antes. A mi me gusta eso de que los liberales robaron á la Iglesia.

Paredes: Aquellos eran otros tiempos.

Simó: No se trata ahora de eso.

Crú: Y su señoría está ahora unido á los liberales; yo no me uno con los que manchan...

El Sr. Simó insiste en que le basta la palabra de caballero del Sr. Albiñana de que en la Institución se da enseñanza religiosa. Cree que no estamos en el caso de hipotecar el porvenir, y por lo mismo no puede afirmar lo que se hará el año que viene.

Samper: Conste que nosotros hemos hablado porque el Sr. Simó, en vez de dar su conformidad al dictamen, quiso definir su actitud.

Simó: Yo hablé y expliqué la actitud de esta minoría ante la manifestación del señor Albiñana que dijo era la Institución un centro católico, apostólico, romano.

Samper: Pero en el que la enseñanza religiosa no es obligatoria.

Simó: ¿Pero iba á ser atea?

Samper: Eso es un sofisma, porque desde el punto de vista legalista, los que nos sentamos en estos bancos somos católicos porque fuimos bautizados, bautizamos á nuestros hijos y nos casamos canónicamente, aunque no practicamos.

Simó: A mí me basta con la palabra del Sr. Albiñana.

Samper: No, á su señoría le bastará saber que la enseñanza religiosa no es obligatoria en la Enseñanza para la Mujer.

Vótase nominalmente la enmienda del Sr. Samper, en la que se hace constar que las 4.000 pesetas se conceden como subvención.

Es desechada por 22 uotos monárquicos, incluso los liberales; votan en pro, diez republicanos.

Seguidamente se vota la enmienda del Sr. Marco Jimeno, que pide se conceda una subvención de 6.000 pesetas.

Por los mismos votos en contra, los liberales inclusive, se desecha.

Los republicanos votan en pro.

Finalmente apruébase el dictamen.

El Sr. Samper, en nombre de la minoría republicana, explica el voto.

Dice que votó en pro de ambas enmiendas por entender que era el criterio que debía sustentar el Ayuntamiento.

Lee un párrafo de la instancia que han presentado los Sres. Albiñana y Oliver, solicitando la subvención, en el que se dice que la enseñanza religiosa no es obligatoria en la Institución para la Enseñanza de la Mujer.

Otros asuntos

Sin discusión se aprueban los siguientes dictámenes: anunciar nueva subasta para la venta del solar núms. 28 y 30, calle del Pilar, por la cantidad de 5.228'65 pesetas; abrir juicio contradictorio en el proyecto de rectificación de líneas de la calle de Vercher; aprobar el proyecto de rectificación de líneas de la calle de la Cruz Nueva, hoy Muñoz Degrain; admitir el ofrecimiento de la casa «E. Saenz y Compañía» de Bilbao, de colocar gratuitamente un nuevo pavimento como prueba, en la calle de San Vicente, frente al Convento de las Monjas de Jerusalén; adquirir por subasta 100 capotes y 200 pantalones. Que importarán 7.300 pesetas; adquisición por concurso de dos caballos para la guardia municipal, y venta de uno que se halla inútil para el servicio.

Conceder varias licencias para construir casas, realizar obras, instalar motores y desestimar instancias.

Adquirir por concurso 136 gorras para los serenos por la cantidad de 544 pesetas; conceder un mes de licencia para asuntos particulares al Médico agregado, con destino á los varios 1.º y 2.º del distrito del Puerto, D. Manuel de Espinosa y Ventura, sustituyéndole D. José Cirera Verdeguer; adquirir una cápsula de platino para el laboratorio químico Municipal y autorizar á la Alcaldía para distribuir los 400 ejemplares de la Memoria del Dr. Salvat, producida en el desempeño del premio Cajal en el curso de 1909 á 1910.

Finalmente se aprueba la distribución de fondos para el mes próximo.

Despacho extraordinario

A propuesta de la Alcaldía se acuerda consignar en acta el sentimiento de la Corporación por el fallecimiento del ex alcalde de Valencia D. Vicente Alcaine, acordándose también, á propuesta del Sr. Simó, depositar los restos de dicho señor en el panteón de concejales, si á ello accede la familia del finado.

Léese una real orden de Gobernaciéu disponiendo que el ministerio de Estado tramite la concesión de la cruz de Isabel la Católica para el concejal D. Rosendo Pérez Deval, por el humanitario servicio que prestó deteniendo á un homicida, apenas consumado su delito, en la calle de Sagunto.

El Sr. Vives Liern propone que conste en acta la satisfacción con que ha visto el Ayuntamiento la resolución ministerial.

Propone el Sr. Bermejo que por la Alcaldía se comunique al ministro de Estado el acuerdo de la Corporación.

Entiende el Sr. Crú que debe solicitarse la cruz de Beneficencia, por ser la indicada en este caso.

Dice el Sr. Samper que no procede adoptar acuerdo alguno, sino darse por enterado el Ayuntamiento y no hablarse más de este asunto, pues debidamente autorizado puede decir que el Sr, Pérez Deval está dispuesto á no aceptar la cruz. Le basta con la manifestación de afecto y cariño de sus compañeros de Consistorio.

Se aprueba lo propuesto por el Sr. Vives Liern.

El Sr. Banquells propone que interin se tramita todo lo referente al ferrocarril directo, se pida por el Ayuntamiento al ministro de Fomento la creación de un tren expreso diario entre Valencia y Barcelona y Madrid, que enlace en Alcázar de San Juan con el rápido de Andalucía.

Así se acuerda.

El Sr. Jorro pide una aclaración al acuerdo del Ayuntamiento referente á la cátedra de Legislación en el Instituto.

Solicita el Sr. Paredes que se coloquen dos lámparas de incandescencia en la tenencia de alcaldía del distrito del Museo.

Apruébase, haciendo constar el Sr. Samper que ahora se aprueba esta moción, sin pasar á la comisión de Alumbrado, lo contrario que se hizo cuando el Sr. Suay pidió se colocasen lámparas eléctricas en el Cementerio civil.

Ruegos

El Sr. García Dutrús (D. J.) pide que se gestione la continuación de los trabajajos para el deslinde de la Albufera; allí continúan los aterramientos con escandalosa impunidad.

Dice el Alcalde que ya ha realizado gestiones en dicho sentido, y, según sus informes, á primeros del próximo Marzo vendrán los ingenieros á continuar el deslinde.

El mismo concejal se hace eco de las denuncias de un periódico acerca de deficiencias en el servicio de los tranvías eléctricos.

El Sr. Ibáñez Payés promete interesarse en el asunto.

Solicita el Sr. Meléndez que se activen los trabajos del proyecto para mercado de Colón, expresándose el Sr. Banquells en el mismo sentido.

Dice el Alcalde que se ocupará con interés para que dichos trabajos se activen.

Pide el Sr. Alzaga que se levanten las vías del que fué paso á nivel de la calle de Pí y Margall, manifestando el Alcalde que así lo solicitará de la Compañía del Norte.

El Sr. Marco Jimeno, en tonos enérgicos, pide que se paguen los alquileres que se adeudan á los dueños de locales para escuelas municipales, pues el Alcalde ha cumplido su palabra á medias.

Dice el Sr. Ibáñez Payés que por falta de medios no ha podido pagar estas atenciones, pero que figuran entre los pagos preferentes.

El Sr. Amat formula un ruego que no oímos desde la tribuna.

El Sr. Monleón dice que el reloj de la iglesia de Ruzafa sólo da los cuartos (grandes risas), pero le faltan las medias (más risas.)

Pide también que se coloquen bancos en los jardines de la calle de las Germanías.

Finalmente ruega al Alcalde que se arregle cuanto antes el camino de Monteolivete, en el trayecto desde el puente del Mar hasta el del ferrocarril.

A todos estos ruegos promete atender el Alcalde.

Acto seguido se levanta la sesión, á las 6'30.

Tribunales

Otra absolución.—Ayer fué el último Jurado del distrito de Liria, en la vista de una causa por delito de robo cometido en el pueblo de Ribarroja, en casa del vecino Pascual Lluch Folgado, á quien desplumaron unos centenares de pesetas.

En uno de los cuatrimestres pasados fueron condenados los autores de dicho robo á seis años y un día; encontrábase rebelde Josefina Fuentes, la que en el día de ayer se sentó en el banquillo, defendiéndola el joven letrado Sr. Carreres, quien brillantemente solicitó la absolución.

El Jurado dictó veredicto de inculpabilidad, siendo absuelta por el Tribunal de Derecho.

A las muchas felicitaciones recibidas por el Sr. Carreres, unimos la nuestra.

Homicidio.—El 23 de Enero del pasado año, en Alberique, los hermanos Vicente y Francisco Lledó Aznar, patearon horriblemente al anciano Salvador Miravall Guerrero, que á causa de resultar con los intestinos destrozados falleció á consecuencia de una peritonitis traumática.

Ayer comparecieron los citados hermanos ante el Jurado de Alberique, siendo acusados por el fiscal de un delito de homicidio con la agravante de abuso de superioridad.

El defensor, Sr. Crespo Baixauli, aspira á la absolución.

Actúa de acusador privado D. Juan Barral.

Ayer se practicó parte de la prueba testifical y la vista continuará hoy y mañana.

Sala de lo civil.—Los señores Oller y Barberá Falcó informaron ayer en la vista de un pleito sobre pago de cantidad.

Vida Municipal

La Alcaldía ha publicado un bando, anunciando que el próximo domingo 2 de Marzo se procederá á la clasificación y declaración de soldados de los mozos de los años 1910, 1911 y 1912, en los mismos locales en que se celebró el sorteo.

***

El servicio tocológico municipal para la asistencia de los partos á las mujeres pobres, á cargo de las matronas interinas recientemente nombradas, ha quedado establecido en la forma siguiente:

Distrito del Centro, doña Consuelo Campos Agapito, domiciliada Adresadors, 3, primero; distritos de la Audiencia y Universidad, doña Luisa Larrea Alvarez, Trinitarios, 14, primero; idem del Teatro, doña Milagro Escoin Selma, Ribera, 40, primero; idem del Hospital, doña Milagro Vizcaino Garrigós, Jerusalén, 13, entresuelo; idem de la Misericordia, doña Consuelo Rausell Puchades, Encarnación, 7, primero; idem del Mercado, doña Julia Fernández Mariner, Cuarte, 13, bajo; idem de Ruzafa, menos el poblado de Nazaret, doña Concepción Cerveró Soriano, Félix Pizcueta, 16, entresuelo; idem del Puerto, doña Desamparados Peruá, camino del Puerto, 162, antes Balsas (Cabañal); para Benimaclet y la Vega alta, doña Encarnación Estrems Aleixandre, calle de Martí, 15 (Benimaclet), y para la Vega baja y Nazaret, doña Filomena Pérez Brú, camino del Grao, 148, bajo.

La asistencia de los partos distócicos queda á cargo del tocólogo D. Manuel Sanchis Sivera, domiciliado en la plaza de la Almoina, 2, principal, para los distritos de la Universidad, Teatro, Ruzafa, Puerto, Vega Baja y Hospital (lado izquierdo de la calle de San Vicente), y de D. Luis Rizo Mallach, domiciliado en la calle del Rey Don Jaime, 16, primero, para los distritos del Hospital (lado derecho de la calle de San Vicente), Centro, Misericordia, Museo, Audiencia y Vega Alta, cuyo personal tiene el carácter de interino, hasta que se provean las plazas por oposición.

***

El Alcalde ha designado al Sr. Vives Liern para que presida la subasta del edificio que ha de destinarse al grupo escolar de Ruzafa.

***

Para esta mañana, á las diez, está convocada la comisión de la Conversión de la Deuda municipal.

***

El domingo fueron recogidos diez mendigos en la vía pública.

***

En el Ayuntamiento se recibió una comunicación del Gobernador dando traslado de una real orden de Gobernación, concediendo la cruz de Isabel la Católica al concejal D. Rosendo Pérez Deval, por el servicio prestado en la detención de un homicida.

Parece que entre los concejales y los altos empleados ha surgido la idea de costear las insignias, pero creemos que el señor Pérez Deval, aun agradeciéndolo mucho, declinará el honor.

Dicho concejal republicano recibió ayer muchas felicitaciones.

Conferencia en Castellar

Verdaderamente asombrosa es la transformación que en sentido progresivo ofrece el pueblo de Castellar, considerado hasta hace poco como feudo del caciquismo. Una de las pruebas de su emancipación la dió el domingo pasado con motivo de la conferencia pedagógica desarrollada por el activo propagandista D. Eduardo Guillar Clarí en el Casino Republicano Agrícola. El acto celebróse por la tarde ante numerosa concurrencia, presidida por Miguel Villarroya Ruiz, quien en representación del Casino hizo la presentación del conferenciante.

El Sr. Guillar desarrolló el tema «El maestro, la escuela y el niño», demostrando su competencia en materias de enseñanza.

Ensalzando la labor del maestro dijo: ¡Cuán grande, meritoria y fructífera es la labor de este obrero intelectual cuando se siente llamado para ejercitarse en la difícil misión de educar á la juventud y la cumple con celo y abnegación! ¡Alma grande en cuerpo debilitado por forzosos ayunos! Olvida su persona para atender á sus semejantes; envejece antes de tiempo porque comunica incesantemente su vida á sus discípulos, encauzando la senda del bien las tiernas inteligencias en las que la libertad ha de cifrar sus más halagüeñas esperanzas. El maestro laico es el principal factor en la cultura é ilustración de un pueblo, el capitán que ha de conducirnos á la victoria en la lucha del adelanto.

Ensalzando la escuela laica, pronunció estas frases: Plantel que ha de convertirse mañana en vegetal robusto que dé frutos sazonados para el progreso, semillero de almas y generador del espíritu universal, el más humilde de los centros docentes; pero en él se forman los pueblos ricos, grandes, poderosos, limpios de preocupaciones y sectarismos. No es establecimiento correccional; es templo augusto del saber, donde se elabora una cultura que es amor en la sociedad, producción en el taller, en la fábrica y en la mina, progreso y justicia en la nación.

Terminó con la lectura de algunas poesías en loor del maestro y de la escuela, y varios diálogos de la niñez, de la juventud, de las madres, etc.; fustigando el abandono de los niños, síntoma que se nota en los pueblos decadentes que, faltos de energías, descuidan todo aquello que representa beneficios futuros, porque los pueblos que quieren vivir sacrifican el hoy al mañana, trabajan por las generaciones futuras, consagran á la infancia sus desvelos. Aquí la matamos de hambre en las inclusas; la apaleamos en la escuela católica; le metemos las ideas á golpes, como se clavan las cuñas en la madera; hacemos las leyes para infringirlas, según la sátira del examinando; pero las costumbres son todavía más crueles con los niños que las mismas leyes. Aquí se pierde el tiempo en legislar, cuando lo que urge es reformar el sujeto, hacer el individuo, para que se convierta en director de sí mismo, concurriendo con su entendimiento libre á la obra gigante de la regeneración del país.

El Sr. Guillar fué aplaudido repetidas veces durante el curso de su discurso.

ESLAVA

- - Compañía cómico-dramática - -

FUNCIONES PARA HOY

A las 5'45 tarde y á las 9'45 noche.

Un negocio de oro

ESTRENO

El cultivo intensivo del pimiento

El cultivo del pimiento deja al labrador pingües beneficios, siempre que este lo realice en la debida forma. En general nada hay que reprocharle acerca de la forma como lleva á cabo el trabajo de la tierra: labores, escardas numerosas, etc. En honor de la verdad hay que decir que desde este punto de vista pocos agricultores habrá en el mundo tan cuidadosos, como nuestros huertanos.

En lo que ya no estamos de acuerdo con ellos, es en la manera como entienden, práctica de cultivo tan importante como el abonado. En cuestión tan capital, nuestros huertanos están atrasadísimos.

Claro está que la base del abonado en todo cultivo de huerta debe constituirla el estiércol, pero entendiéndose que es un error crasísimo limitarse á su empleo.

El pimiento es planta sumamente esquilmante y requiere grandes cantidades de nitrógeno, de ácido fosfórico y de potasa, especialmente de este último elemento. Empleando el estiercol solo, la planta no encontrará en todas las fases de su vida vegetativa y en forma rápidamente asimilable, las cantidades necesarias de los tres elementos citados.

Como fórmula general de fertilización, que ha sido experimentada con pleno éxito por muchos horticultores españoles, en distintas provincias, recomendamos la siguiente:

	Por área 100 metros cuadrados	
Estiercol.	400	kilos
Superfosfato de cal 18|20.	6	»
Sulfato de potasa ó cloruro potásico.	2 1|2	»
Nit ato de sosa.	2	»

El estiércol debe enterrarse con una labor dos ó tres meses antes del trasplante; la mezcla de superfosfato y abono potásico con cinco á diez días de anticipación á dicho trasplante y el nitrato de sosa se esparcirá superficialmente y sin enterrarlo en dos veces: mitad al iniciarse la floración y mitad cuando hayan cuajado los frutos.

Mediante este procedimiento de fertilización, muchos huertanos de Levante, han conseguido duplicar la cosecha que hasta hace poco venía obteniendo como término medio.

Sociedad de Socorros Mutuos de la Dependencia Mercantil

Anteayer por la mañana se verificó en esta importante sociedad la elección de cargos de media junta directiva.

El acto tuvo grandísima importancia, tomando parte en la lucha unos 560 socios.

Hasta la 1'30 de la tarde duró la votación, que principió á las nueve de la mañana, suspendiéndose hasta las tres de la tarde en que se dió comienzo al escrutinio.

Resultó triunfante la candidatura oficial por 415 votos contra 145 que sacó la otra.

He aquí los nombre de los elegidos:

Presidente, Pedro Miguel; vice, Filiberto Sanchis Tamarit; secretario general, Vicente Palacio; secretario de actas, Ricardo Aledón; vicesecretario, Angel Marián; contador, Miguel Ortuño; vice 1.º, Francisco Martínez Tasso; vice 2.º, Francisco Carreres; encargado del Registro, Juan Pérez.

Terminada su lectura fué recibida con grandes aplausos por la mayoría de los socios que llenaban los salones de la Dependencia.

En nombre de sus compañeros de candidatura, el Sr. Sanchis Tamarit dió las gracias á todos los socios, y en párrafos brillantes pidió la cooperación de todos para llevar á cabo una obra de suma transcendencia, como es, la construcción de un edificio para la Dependencia Mercantil Valenciana.

La idea fué coronada con una ovación estruendosa, que vino á ser como los cimientos del nuevo edificio.

Enhorabuena á tan simpática é importante sociedad, que puede contar con nuestro modesto y desinteresado apoyo.

- - Solución y discos - -

antiblenorrágicos Hernández

Curación segura y rápida de toda clase de flujos uretrales ya sean causados por el gonococo (purgación) ó por cualquiera otro agente flegenésico de la uretra.

P. Molino Robella, 2 y Jabonería Nueva 1

FÁBRICA DE BALDOSAS HIDRÁULICAS Y AZULEJOS

: : de Francisco G. García.—Burriana : :

Cementos, portland y cal hidráulica, del país y extranjera, piedra artificial y género de alfareria. Especialidad en azulejos fantasía mayólica.

En piedra artificial se hacen toda clase de trabajos: Escaleras, chimeneas, pilas para baños, fregaderas, etc., etc.

ESPECIALIDAD en baldosas hidráulicas para pavimentos de iglesias.

AZULEJOS, relieves y estampados de las mejores fábricas del extranjero.

CEMENTOS de San Juan de las Abadesas, Tortosa y Castellón.

CAL hidráulica, mallorquina, catalana y extranjera.

PORTLAND de las mejores fábricas que se conocen.

Las Barracas

LLOP, 8 y 10

Recibidas todas las remesas de BORDADOS extranjeros, con depósito se han puesto á la venta á precios sin competencia.

Venta en piezas y trozos

Inmenso surtido en hules para mantel.

Los algodones de LAS BARRACAS son los preferidos por público y las maquineras, tanto por su calidad como por sus colores.

Estómago é intestinos - - "POLVO GUINOT"

Enfermos: Si padecéis del aparato digestivo en general usad el «Polvo Guinot» de D. V. Escobar, pues en todas las afecciones, aun las más crónicas y rebeldes, produce efectos sorprendentes.

Depósito: Sres. Hijos de Blas Cuesta.—Mercado, núm. 70, Valencia

Elixir Gomenol Climent

Medicación especial antiséptica, recomendada por toda la clase médica Española Americana, para curar rápidamente los **Catarros bronquiales y pulmonares, bronquitis agudas y crónicas, resfriados, tos, grippe y** demás enfermedades de VIAS RESPIRATORIAS.

Pídase en todas las FARMACIAS y en la del autor

Paris y Valero (Paz), núm. 19.-VALENCIA

"Lo Inconcebible"

Gran Bazar de Calzado

San Vicente, 111 (frente al Cine Romea)

Marca de la casa del acreditado calzado para señora y caballero, todo suela y cosido, á 10'50 pesetas par. Calzado de lujo á precios sin competencia.

Noticias

De elecciones!

Anoche le preguntó un periodista al Gobernador qué había respecto al nombramiento de candidatos monárquicos, contestando el Sr. López García que todavía no estaban ultimadas las candidaturas, añadiendo:

—Y ya tengo ganas. Porque llevamos tres semanas de continuo ajetreo...

—Entonces, el domingo se conocerán los nombres de los candidatos, porque al verificarse la proclamación...—replicóle un periodista.

—Ni aun el domingo. Porque serán muchos los proclamados.

Desde luego podemos asegurar que el Sr. Banaclocha figura en la candidatura oficial por el distrito de Sueca-Gandía, y el menchetista Sr. Serrano, alcalde de Sueca, ha sido encasillado por Játiva.

Y D. Angel Ribera, según dijimos hace días, se ha quedado con el pie en el estribo; esto es, sin distrito.

Uno de los candidatos que más frecuenta el Gobierno civil es el seráfico D. Juan Pérez Lucía, quien por lo visto, más que en el fervor de sus correligionarios, confía en el Gobernador: que no es lo mismo el ir á misa que votar.

Varios representantes de los casinos liberales del distrito de Torrente visitaron ayer al Sr. López García, significándole su disgusto por el encasillado oficial.

El Gobernador expresóles que no podían figurar en candidatura cuantos á ello aspiraban, rocomendándoles, por disciplina, el que apoyen y voten la candidatura oficial.

Ayer á mediodía visitó al Alcalde una numerosa comisión de pescadoras con puesto en la Pescadería, solicitando que se impida la venta de pescado en las tiendas de comestibles.

El Alcalde consultó el asunto con los altos empleados, manifestando á las visitantes que la comisión de Mercados dictaminará en breve y elevará el dictamen á la aprobación del Ayuntamiento.

Las pescadoras se retiraron del Ayuntamiento visiblemente contrariadas.

El concejal Sr. García Dutrús (D. J.) que había asistido á la entrevista, quiso, llevando las aguas á su molino, mostrarse como defensor decidido de las pescadoras, aludiendo á su actitud cuando se trató del arbitrio sobre el pescado.

Pero no faltó quien ante los reunidos demostrara que si tal arbitrio había prevalecido, debíase, en buena parte, á la pasividad de los hermanos García Dutrús, pues si en vez de sucumbir á las exigencias de la coalición hubieran defendido á todo trance los intereses de los pescadores, seguramente no se habría impuesto gravamen alguno sobre el pescado.

El Gobernador, contestando á nuestra denuncia de ayer respecto á los cazadores que con motivo de celebrarse tiro de palomo entran en los campos y estropean los sembrados, nos dijo anoche que había dado órdenes á la guardia civil para que persiga á dichos cazadores, ocupándoles la escopeta á quienes carezcan de la correspondiente licencia.

El ministro de Fomento telegrafió ayer al Gobernador diciéndole, como ampliación á su telegrama anterior, que el expediente sobre el pantano de Artaj está en el Consejo de Obras Públicas, habiendo recomendado su inmediato despacho.

Como anunciamos ayer á las tres de la tarde, se verificó la manifestación de duelo por la muerte del que fué entusiasta correligionario D. Vicente Lliso.

A la hora dicha se congregó numerosa concurrencia en la calle del Maestro Aguilar, donde se organizó la comitiva, formando en ella muchos amigos del muerto, los porteros, acomodadores y demás empleados del teatro de Ruzafa, compañeros del finado, buen número de correligionarios, los Sres. Bort y Hernández en representación del Casino Federal y el Sr. Romero en el del Casino de Unión Republicana de Ruzafa.

En la presidencia del duelo marchaban el jefe de la minoría republicana del Ayuntamiento D. Manuel Crú y los hermanos del muerto D. Dionisio, D. Miguel y D. Francisco Lliso.

Detrás de la presidencia iban varios queridos correligionarios conduciendo las coronas dedicadas al muerto.

La redacción de **El Pueblo** se asocia también á la triste manifestación de duelo y reitera su pésame más sentido á la honrada familia del infortunado Vicente Lliso.

Ayer contrajo matrimonio nuestro querido amigo y correligionario D. Manuel Burguete Romero, tenedor de libros de la casa Hos, Vidal y Escrich, con la hermosa simpática señorita Vicenta Conejos Bo...

Apadrinaron á los contrayentes el padre del novio, nuestro buen amigo y correligionario D. Salvador Burguete, y doña Carmen Masip, tía de la novia, siendo testigos D. Francisco Ricart, D. Emilio Díaz y D. Teodoro Andreu.

Los invitados en unión de los contrayentes se trasladaron al café El Siglo, donde se les sirvió un espléndido *lunch*.

La feliz pareja salió en el exprés para Barcelona y otras poblaciones, donde pasarán la luna de miel, que les deseamos interminable.

El Sr. López García dijo anoche que el acto de imponer las insignias al ferroviario Salvador García Badía, se verificará en Madrid por haberlo así solicitado del ministro de la Unión General de Ferroviarios.

También dijo el Gobernador que tan pronto como pase el período electoral, se ocupará de las *cosas* de los carlistas de Algemesí, pues según el Sr. López García, es preciso acaben los abusos que allí se cometen.

En una de las aulas de esta Escuela Normal se reunió el domingo próximo pasado la junta general de la Asociación de Maestros públicos de los cuatro distritos, tomando acuerdos de verdadera importancia, que ya implantación ha de ser beneficiosa á la clase.

Uno de los acuerdos adoptados fué la aprobación del reglamento de la Caja de Auxilios, en virtud del cual todos los socios, sin exclusión, pueden acudir en momentos de apuro solicitando de la Caja anticipios sobre sus haberes mientras haya fondos en la misma.

La junta dió cuenta á la Asociación que en breve anunciaría, pues lo estaba organizando, un curso de Ampliación Pedagógica, contando, al efecto, con el ofrecimiento de varios ilustres conferenciantes, oponiéndose en hacer extensiva la invitación á tomar parte en dichas conferencias á todos los socios.

También se acordó, tomando por base la clasificación que para las cuotas ha hecho la Nacional, fijar la correspondiente á los Cuatro distritos en 1, 2 y 3 pesetas anuales, y se encargó á la junta directiva el que ésta recabe el aumento de la subvención de alquiler para habitaciones de los maestros.

Para prestar servicio en Castellón durante la feria y fiestas que allí se celebran han sido destinados á la capital de la Plana un cabo y doce individuos del cuerpo de Seguridad.

Han sido trasladados los siguientes oficiales terceros del cuerpo de Correos: de Manuel Lozano, de Barcelona á Algemesí, D. Pablo Manchón, de Valencia á Sagunto y D. Francisco Sanz, de Teruel á Viver.

«El pasado que vuelve» es una hermosa y sentimental película de las muchas bellezas que exhibe el Cine Moderno y que se ofrece ser vista por el público juntamente con otras novedades que presentan.

En la Caja de la Diputación ingresaron ayer las siguientes cantidades por contingente:

Del Ayuntamiento de Bonrepós, 250 pesetas; Fuente Encarróz, 912.

Se interesa la presentación del ex empleado municipal D. Vicente Meseguer Benedito, en la secretaría del Gobierno civil para entararle de un asunto que le interesa.

De todas las provincias se reciben noticias de haber arreciado los fríos de una manera intensa. Y, cosa rara; no falta quien en este tiempo de frío hace su agosto como se suele decir. Nos referimos al Dr. Andreu que en pocos días ha vendido una fabulosa cantidad de cajas de sus acreditadas pastillas contra la tos.

Para camisas y géneros de punto, RIRA, casa especial para encargos á medida. Precios económicos. Mar, 42.

El Tinte de Marino Torija se ha trasladado de la calle de Zaragoza á la de don Juan de Austria, 17.

Ministerio de Educación, Cultura y Deporte 2012

Para vinos, licores y anisados finos, la casa Martínez Ymbert, Pascual y Genís, 18.

Mañana tarde, de cuatro á siete, operará el Dr. Morell, en su clínica, Colón, 42, principal, por la *Diatermia*, á los enfermos pobres cancerosos que lo hayan solicitado.

También aplicará gratuitamente el 614 á los enfermos pobres inscritos.

Tenemos el gusto de significar á los sericicultores que tienen á su disposición en la Granja-Escuela práctica de Agricultura de Valencia (Burjasot), semilla de gusanos de seda y plantones de morera, ambas cosas completamente gratuitas.

El día 28 del actual, á las siete de la tarde, expira el plazo para el abono de la matrícula oficial (2.º plazo) en el Conservatorio de Música y Declamación de esta ciudad.

Los Cinematógrafos

Las empresas de Cinematógrafos de Valencia y sus poblados marítimos nos manifiestan, (que durante mucho tiempo han venido soportando los multiples gravamenes que sobre los mismos por distintos conceptos se les han venido imponiendo, resistiéndose á subir los precios de sus espectáculos por las atenciones que el público les ha merecido, pero como su situación económica se ha venido agravando por el excesivo sobre-precio de las películas extraordinarias de largo metraje, debido á las cuales, se ven obligados á presentar programas más extensos y más costosos que antes, con el fin de evitar que la mayoría de ellos dada su situación tengan que cerrar sus puertas, se verán obligados muy en breve, á subir sus respectivos precios, por acuerdo general, rogando al público no vea en ello objeto de lucro y sí la sola defensa de sus intereses lastimados.

MOVIMIENTO OBRERO

La huelga de fundidores

En la reunión celebrada anoche en la Casa del Pueblo con asistencia de los presidentes de todas las sociedades obreras, se acordó declarar haber visto con mucho disgusto el acto de intransigencia realizado por los patronos fundidores en hierro y nombrar una comisión para recabar el apoyo moral y material de todos los obreros en favor de los fundidores, obligados á la huelga forzosa por el «boycotage» declarado por la burguesía, que en actos así es cuando se da á conocer.—La comisión.

—

En la junta general celebrada ayer se acordó por unanimidad mantener la huelga planteada en el taller de D. Vicente Sanz y no adelantar horas extraordinarias interín existan obreros sin trabajo; y al no existir obreros parados se cobrarán las dos primeras horas extraordinarias con el aumento del 50 por 100 y las restantes al 100 por 100.

Empleados de Tranvías.—Ayer tarde se reunieron en la Casa del Pueblo los empleados de la Campañía de Tranvías, tomando los siguientes acuerdos:

Manifestar á la Compañía que están conformes con percibir primas, pero que no responden de averías y accidentes; pedir á la Compañía protección y justicia; que se dote de mayor luz á los coches, y que los relevos se verifiquen á las siete.

TOROS Y TOREROS

La becerrada de esta tarde

En los escaparates de «El Aguila» han quedado expuestas las cuatro hermosísimas moñas que se sortearán en la becerrada que se celebrará hoy en nuestra plaza en honor de la Cruz Roja.

Son muy artísticas y de mucho gusto.

Una de ellas es regalo del Ateneo Mercantil, otra del Círculo de Bellas Artes y las dos restantes de los Sres. D. Antonio Cañada y D. Jaime Jiménez.

Además de los establecimientos conocidos, donde se sirven invitaciones, éstas podrán recogerse hoy hasta la hora de la corrida en las oficinas de la plaza.

Los palcos y casi toda la localidad se han acabado.

La corrida empezará á las tres y media.

La corrida de Castellón

Los abonados y aficionados valencianos que han de ir á Castellón el domingo próximo podrán utilizar, á los mismos precios que el pasado año, los tres trenes especiales pedidos por la empresa de dicha plaza y concedidos por la Compañía del Norte.

Según costumbre de años anteriores, sólo habrá dos especiales; pero la empresa, deseando dar el mayor número de facilidades á la afición valenciana, ha obtenido un tren más, correspondiendo al entusiasmo con que ésta ha acogido el cartel Bombita, (hermanos) Gallito y toros de Pablo Romero.

Los trenes especiales circularán á las horas siguientes:

Ida, primer tren: Salida de Valencia, 6'53; llegada á Castellón, 9'47. — Segundo tren: Salida, 8'34; llegada, 11'16. — Tercer tren: Salida, á las 11; llegada, 13'19.

Regreso: Salida de Castellón, á las 19; llegada á Valencia, 21'32.—Segundo: Salida, á las 20; llegada, 22'30.—Tercero: Salida, á las 21; llegada, 23'30.

Recordamos á los abonados que el canje de localidades y entradas se verificará en las taquillas de la plaza de Valencia y en la del cine La Paz de Castellón, á las horas de costumbre.

El día 28 y 1.º se abrirá la venta de entradas en la plaza de Castellón, y en la de Valencia la víspera de la corrida.

Los toros de Pablo Romero satisfarán por completo á los aficionados, pues están superiormente presentados.

Sobaquillo.

Se ha publicado el segundo número de este semanario.

Contiene buena información, aderezada con oportunas instantáneas.

También publica caricaturas graciosas y artículos literarios que merecen ser leidos.

Tenemos entendido que *Sobaquillo* ha obtenido buena acogida, por lo que nos congratulamos, pues así lo merecen los esfuerzos de la redacción y empresa del periódico.

Teatros

PRINCIPAL.

Tórtola Valencia

De un nuevo espectácnlo de gran atracción hemos de dar cuenta á nuestros lectores.

Tórtola Valencia, la danzarina de fama mundial, tan elogiada de los públicos de Inglaterra y Alemania, en cuyo teatro del Arte de Munich ha trabajado en Diciembre último; en España pronto se ratificó la fama de que venía precedida merced, en parte, á los merecidos elogios del grupo de intelectuales y artistas como Valle Inclán, Anselmo Miguel Nieto, los Zubiaurre, Penagos, Romero de Torres, Chicharro y otros, maravillados ante las manifestaciones de expresión y plasticidad de sus danzas geniales, las actitudes hieráticas de sus miembros y las manifestaciones de estados de ánimo, reflejados en el rostro de la artista, los celos, el odio, el amor, la alegría y tristeza del momento.

Es un espectáculo cultísimo, presentado con inusitado lujo y gran propiedad, vistiendo la insigne bailarina trajes que son copia exacta de los empleados por las danzarinas, de quienes aprendió dichas danzas.

Valencia, pues, se apresurará á aplaudir á la genial artista en el espectáculo por ella presentado, celebrado y aplaudido incluso en el Ateneo de Madrid.

Sólo estará en Valencia dos días, sábado y domingo, pues compromisos anteriores le impiden demorar su estancia en esta ciudad.

PRINCESA.

La función de anoche fué un éxito para la empresa, que á fuerza de presentar programas excelentes, consigue ver lleno el teatro en todas las secciones.

A última hora se representó «La fiesta de San Antón», en la que se distinguieron notablemente el Sr. Miró, á pesar de hallarse enfermo, y la hermosa tiple valenciana Vicenta Bonastre, que hizo una *Regina* admirable.

La señorita Bonastre cantó admirablemente como siempre, alcanzando grandes aplausos.

ESLAVA.

A juzgar por la prensa de Madrid, las buenas referencias que tenemos de la adaptación de un «Negocio de oro», no es aventurado augurar un extraordinario éxito en este teatro, donde se celebra hoy el estreno de la famosa obra que tan acertadamente han adaptado Sinibaldo Gutierrez y Antonio Sotillo.

Cine Romea (San Vicente, 106).

Hoy repetición de la hermosa y sensacional película de largo metraje, dividida en tres partes «¡¡¡Madre!!!», de la acreditada marca «Cines», exclusiva para este salón. Estreno de la bonita película de igual marca titulada «La venganza del contrabandista». La marca «Cines» exclusiva para este salón de día en día se sobrepone á las demás marcas; por lo interesante de sus asuntos, por su lujosa presentación y por la buena y esmerada interpretación que los artistas de esta casa dan á sus obras.

Palacio de Cristal.

La empresa de este salón, con tal de ser ella la primera en dar á conocer las mayores novedades en películas, no repara en gastos.

Para hoy anuncia el estreno de la hermosísima cinta de largo metraje, exclusiva para este salón, «El precio de una falta» y la reprisse de la de gran éxito, «El pozo 313».

Dado lo atrayente del programa no es aventurado augurar que las sesiones se contarán por llenos.

Salón Eldorado del Grao.

Sigue este favorecido Salón obteniendo triunfos completos; tanto la compañía que con tan buen acierto dirigen los señores Manuel Taberner y José Ortiz de Zárate como la empresa ponen de su parte todos cuantos esfuerzos les es posible para corresponder á la buena acogida que el público les dispensa.

Para hoy se anuncia una escogida función entera á precios de doble, representándose «La cruz del torrente», éxito de la compañía, estreno en este salón de la zarzuela «La fiesta de San Antón» y la chistosa comedia «La buena nueva».

Artistas valencianos.

María Tomás

Después de su tourné por provincias llegó ayer procedente de Barcelona la distinguida y aplaudida tiple María Tomás.

Sucesos

Recogida de armas.

La policía, desde que el candidato carlista Fernando Rojas trató de asesinar al Sr. Carrera, contra quien disparó dos tiros, ha cacheado á varios individuos, ocupándoles algunos revólvers y 24 navajas.

El Gobernador, á cuyas reiteradas órdenes obedece la recogida de armas, á los individuos á quienes les fueron ocupadas les ha impuesto 500 pesetas de multa.

Detención.

Ayer fué detenido en el Grao, Juan Bautista Mal Hernandez, autor de las heridas inferidas á Valero Herrero Bort, el domingo último en Meliana.

El herido se halla en grave estado.

La detención fué llevada á cabo por el agente de vigilancia, Roberto Vázquez y el guardía de seguridad Francisco Chubi.

CÍRCULOS Y SOCIEDADES

Centro Instructivo Republicano de Alfafar.—Anteanoche se celebró en este popular Centro republicano una amenísima velada literario-musical.

Los célebres concertistas «La Rondalla Obrera», de Valencia, interpretaron con maestría las más brillantes obras de su repertorio, distinguiéndose en la ejecución de las mismas los niños Martín Bort y Ramón Puchades y las hermosas señoritas Isabel y Elena Faus y Amalia Oliver.

En nombre de *La Traca* habló el Sr. Moreno Gay, y el entusiasta y valiente propagandista de La Fraternidad Republicana, Alfredo Pérez, pronunció un fogosísimo y elocuente discurso, por lo que fué justamente ovacionado.

Felicitamos á los valientes correligionarios de Alfafar y esperamos que estas veladas tan instructivas se repitan continuamente.

Trinquete de Pelayo

PARA HOY.—Marí, Conill y Chiquet de Almazora, contra Churret y un aficionado. Desafío de 50 ptas. de salida. Juego libre. A 60 tantos. A las cuatro.

Rebote cuerda.—Precio, 15 céntimos.

PURGACIONES

El remedio más eficaz de los conocidos hasta hoy para curar las purgaciones, flujos blancos, irritaciones, gota militar, etc., es la Inyección Antiséptica Valentín Palacios.

Farmacia de Valentín Palacios, Bajada de San Francisco, 32.—Valencia.

Laboratorio del Dr. Sociats

Vacunación

CONTRA LA RABIA

ALCIRA

Médico Director: D. Tomás Garrigues

ALCIRA.—Huerto Frailes, núm. 3

Teléfono número 11

ESPECTÁCULOS

TEATRO RUZAFA.—A las 6, El refajo amarillo y Molinos de viento.—A las 9'45, Ninón, El cuarteto Pons y San Juan de Luz.

ESLAVA.—A las 5'45 y 9'45, Un negocio de oro (estreno).

SALON NOVEDADES.—A las 6'30, 8, 10 y 11'30, secciones de cine y los artistas, Manolita Vicó, Amparito Llansola, Hermanas Olier y La Torrerica.

CINE MODERNO.—(Frente á San Gregorio).—Todos los días estrenos de películas.—Sesiones continuas hasta las doce de la noche.

CINE PALACIO DE CRISTAL.—Todos los días sesión continua y permanente de cinematógrafo. Estrenos á diario.

Por telégrafo y teléfono

Alcance de la Tarde

Habla Romanones

La silba de Barcelona.-Las notarías.-Asesinato de Madero y Juárez.--La Asamblea de Zaragoza.--La Hacienda municipal.

En el despacho de la Presidencia han visitado los periodistas al conde de Romanones.

Este ha dicho:

«Acabo de conferenciar por teléfono con el gobernador civil de Barcelona.

Me ha manifestado que los sucesos registrados ayer no tuvieron ni la importancia ni la transcendencia que les atribuyen los corresponsales de los periódicos.

Lo ocurrido fué que un grupo de estudiantes, al salir del mitin, pasó por frente al hotel donde se aloja el Sr. Dato y prorrumpió en silbidos, por suponer que fué éste el autor de la disposición centralizando las oposiciones á notarías cuando fué ministro de Gracia y Justicia.

Efectivamente; en el mitin pronunciáronse discursos de protesta, pero muy pocos fueron de tonos violentos.

Hoy reina tranquilidad en Barcelona.

El Gobierno no ha resuelto todavía la petición de los catalanes, porque hállase á estudio del ministro de Gracia y Justicia.

Cuando el Sr. Barroso diga su última palabra, veremos lo que puede hacer el Gobierno sin necesidad del concurso de las Cortes.

De todos modos hay que hacer constar que el Gobierno nada puede hacer mientras subsista la actitud de coacción y de protesta airada y no se restablezca la tranquilidad.

Hemos recibido telegrama oficial confirmando la muerte de Madero y de Juárez.

El telegrama no dice que hayan sido fusilados, sino que, al ser trasladados en automóvil á la estación, un grupo de amigos trató de libertarles, y la fuerza que les custodiaba rompió el fuego, muriendo en la refriega Madero y Juárez, acribillados á balazos.

En lo interior, y respecto á la política liberal, ayer se realizó un acto de transcendencia en Tarragona, constituyéndose las diferentes agrupaciones bajo un sólo partido, reconociendo mi jefatura.

Los amigos me pidieron que enviase á dicho acto á una personalidad del partido, y comisioné para ello al Sr. Francos Rodríguez, que es muy buen amigo mío y reune excepcionales condiciones.

Como ustedes ven, el partido liberal se halla en inmejorables condiciones para seguir gobernando.

El Sr. Francos Rodríguez ha llegado á Madrid y me ha encargado por teléfono ruegue á ustedes que digan que ha ido á Tarragona, no para hacer política suya, sino comisionado por mí y como delegado mío.

Mañana se reunirán en Barcelona los senadores y diputados, ex senadores y ex diputados, ex alcaldes y ex presidentes de diputaciones provinciales liberales, para tratar de las bases para la unión del partido.

Todos ellos se proponen deponer sus miras personales en aras de la unión.

Respecto al impuesto sobre inquilinatos nos ocuparemos de ello en el Consejo que celebraremos el miércoles.

Mañana conferenciaré sobre ello con los Sres. Alba y Ruiz Jiménez.

Todo lo que ocurre demuestra que la ley de sustitución de los Consumos necesita de reforma, no para retrotraernos á los fielatos, pero sí para conseguir medios de buscar el abaratamiento de las subsistencias.

Hay que tener en cuenta que toda ley que contiene excepciones es odiosa.

Recibo proyectos sencillísimos para esta reforma.

Uno me propone se imponga un arbitrio de 10.000 pesetas á cada automóvil.

El alcalde ofrece un premio de 50.000 pesetas para el que proporcione el mejor medio de reorganizar la Hacienda municipal.

Yo le ofrezco la alcaldía.

No sólo los periódicos han de repartir cupones.

El Ayuntamiento no está mal administrado.

Lo que ocurre es que resulta de moda hablar mal de la administración.

No se tiene en cuenta que el presupuesto de Madrid es exíguo, con relación á los servicios á que tiene que atender, y se olvida de las mejoras que se han introducido en el alumbrado y otros servicios importantes.

Yo recibo constantes quejas de Ayuntamientos, diciendo que el Gobierno no les ayuda.»

Las próximas elecciones.-Lo de los notarios.-Los "Goyas" de Marina.----Los riegos del Segura.

El conde de Romanones ha dicho esta mañana respecto á las próximas elecciones:

«No rectifico mi criterio de que sean sinceras.

Prefiero no usar de los resortes del Gobierno, aunque sucumban algunos de mis amigos.»

El Sr. Alba ha recibido la visita de los candidatos monárquicos por Madrid.

Está ultimando el ministro la candidatura de coalición liberal conservadora.

Anoche, en cuanto llegó el conde de Romanones del campo, estuvo trabajando largo rato con el Sr. Alba en esta labor.

—

El Sr. Barroso lamenta la falta de justicia que entraña la petición de que se descentralicen las oposiciones á notarías.

Cree que se trata de una campaña política.

«Lo sensible es que no se fijen en que se perjudicaría hasta á los propios opositores, pues repartiéndose las vacantes por regiones, á algunas les tocaría unas y á otras ninguna.

Ni los catedráticos ni jueces ni en otras carreras se pide la descentralización.»

—

Se ha facilitado por el ministerio de Marina una nota oficiosa explicando lo ocurrido con los frescos de «Goya», que se conservan en dicho ministerio.

Confirma cuantas noticias han circulado y afirma que el origen de la cuestión obedece á una real orden de Instrucción ordenando el traslado de dichas obras al Museo del Prado.

—

Invitados por el senador Sr. Mataix han almorzado en Lardhy los Sres. Romanones y Alba.

La Cierva ha visitado al ministro de Fomento para interesarle el asunto de los riegos del Segura.

—

Han marchado á Ceuta, después de firmar el compromiso conocido, otros 34 obreros para emplearse en las obras públicas de aquella zona.

Temporal en Melilla.-Petición.-Descarrilamiento. Un voluntario.

Melilla.—A consecuencia de un temporal, el cañonero «Bonifar» tuvo que abandonar la rada y dirigirse hacia el Estrecho.

Un golpe de mar destrozó parte de la cubierta del vapor «Villaverde», que se dirigía á Alhucemas.

El vapor «Sister» salió con escaso pasaje.

El viento huracanado destrozó 173 tiendas de campaña y la techumbre del campamento de Ras-Medua.

Resultaron heridos el capitán Sr. Verdugo y ocho soldados.

—

Cartagena.—Los obreros del arsenal han pedido á la casa Wikers que introduzca las mejoras que se consignan en la ley de construcción de la Escuadra.

—

Oviedo.—El descarrilamiento del tren de la línea Vasco Asturiana obedeció á un desprendimiento de terreno.

Resultó muerto un fogonero y herido un empleado.

Los trenes de Santander circulan con transbordo.

—

Tetuán.—El hijo del conde de Güell ha sentado plaza como voluntario, en el escuadrón de Victoria.

Los servicios de administración van perfeccionándose.

Llegan convoyes con provisiones.

Los toreros heridos

El diestro Recajo.-Bombita contusionado.

Bilbao.—El diagnóstico de los médicos respecto al estado de Recajo sigue siendo grave.

Nada en definitiva se atreven á afirmar hasta que pasen 48 horas sin que sobrevengan complicaciones.

Como el herido sufría agudos dolores, se le suministró una inyección de morfina, mediante la cual logró descansar.

—

El espada Bombita, horas después de la corrida, se resintió de los porrazos sufridos durante la lidia.

Quejábase de fuertes dolores en la espalda.

Se sometió á masaje y se metió en cama con objeto de descansar.

De Barcelona

Se declaró por la mañana un violento incendio en la fábrica de estearina y parafina que D. Pablo Avelló tiene instalada en la calle de Villarroel.

El fuego destruyó el edificio y amenazó propagarse al cine Bohemia, inmediato.

Resultaron heridos un guardia urbano y un guardia municipal, que fueron los primeros que acudieron al lugar del siniestro.

Las pérdidas son de gran consideración.

—

En el restaurant Maissón Doré se ha celebrado el banquete en honor de los señores Dato y Prado Palacios, miembros del Instituto de Previsión, que, como es sabido, vinieron á Barcelona para asistir al reparto de libretas de la Caja de Retiros á los empleados en los tranvías.

A la comida han asistido el capitán general Sr. Weyler y las demás autoridades.

Se pronunciaron entusiastas brindis por los señores Brulet, Ferrer y Vidal y Dato.

Mercados de exportación

Londres, 24, 15'40 tarde.

Naranja:
Seis peniques mejor.
Cebolla sin variación.

Isaacsons.

CONFERENCIA

Servicio especial para EL PUEBLO

Madrid, 24, 8'30 noche.

En el Congreso.--Exposición.

El Salón de conferencias del Congreso se ha visto hoy concurridísimo por diputados y políticos conservadores que comentaban la manifestación regionalista de ayer en Barcelona, y las declaraciones que hizo Dato al final de su discurso.

Parece ser que los reunidos se proponen hacerle á Dato á su regreso á Madrid una manifestación de simpatía.

Para ello acudirán á la estación en señal de protesta por lo ocurrido en Barcelona.

—

Murcia.—En la primera quincena del próximo mes de Marzo celebrará el Círculo de Bellas Artes una exposición de claveles.

ESTADO DEL RECAJO

Bilbao.—El diestro Recajo se encuentra dentro de su gravedad relativamente mejor.

Le visitó el doctor D. Vicente Sebastián procediendo al examen del vendaje, viendo con evidente satisfacción que estaba completamente limpio lo cual indica que la herida no ha producido supuración.

En vista de ello el doctor renunció á levantarle el apósito.

Recajo se mostraba sereno y muy animoso, en vista de lo cual se le ha permitido conversar con los amigos.

A estos les decía «aunque me den otra cornada mayor que ésta no cejaré hasta lograr ser matador de toros.»

El doctor le dijo que si lo deseaba podía ser trasladado de la enfermería al hospital ya que su estado lo permitía.

Recajo replicó:

«Prefiero continuar un día más aquí, para demostrar á Bombita que se quejó al gobernador de la enfermería, que ésta reunía condiciones excelentes.»

La cornada que sufre Recajo, desde luego es gravísima.

Tiene rotas las venas femoral y safena, y la arteria femoral inferior, que es secundaria, y contusionada la arteria femoral principal.

Si ésta se hubiese roto, la muerte del diestro hubiese sido inminente.

Los médicos que asisten á Recajo, dada su fortaleza y lo feliz que ha resultado la cura, aseguran que el peligro de muerte ha desaparecido de momento.

También se debe este éxito á la rapidez con que fué conducido á la enfermería, donde se le practicó soberbia cura.

Buque de guerra

Palmas.—Ha zarpado para Gibraltar el crucero francés «Juana de arco», que conduce á bordo la comisión topográfica que está encargada del trazado del plano del litoral de Marruecos.

También zarpó para Gibraltar el crucero inglés «Divauf».

Mañana llegará el crucero italiano «Dante».

Un invento.-Las fiestas de Muley Haffid.--Proceso interesante.-Crimen.

El diputado Sr. Zugasti ha conferenciado con Villanueva, enterándole de un invento que está en vías de ejecución, y que según el autor, producirá una verdadera revolución en la esfera de la mecánica.

Se trata, según su autor, de la formación de fuerza motriz sin necesidad de carbón ni de electricidad.

—

La recaudación de Aduanas anuncia un alza en el presente mes de Febrero de dos millones de pesetas.

—

Tánger.—El ex sultán Muley Haffid, encantado de los atractivos de la vida moderna, pretende pasar por hombre de sociedad y da con frecuencia grandes fiestas en su palacio.

Estas resultan muy interesantes.

Anoche invitó á cenar al representante de España, señor marqués de Villasinda, y á todo el personal de la la legación española.

Los comensales salieron del banquete satisechísimos de la esplendidez del ex sultán y de las deferencias que con ellos guardara.

—

Santander.—Ha comenzado la vista del proceso seguido contra Celedonio Gador, de 18 años, que mató á su amo de varios hachazos.

La víctima era un anciano llamado Jenaro Díez y el móvil del crimen fué el robo.

El fiscal pide para el procesado la pena de muerte.

—

Valladolid.—Ha llegado el Sr. Sol y Ortega con objeto de informar en esta Audiencia.

—

En la calle de Villabanes cuestionaron Celestino Fuentes y Pedro Meléndez, suegro y yerno, respectivamente.

Menéndez mató al Fuentes de una tremenda puñalada.

El origen de la cuestión ha sido asuntos de carácter íntimo y familiar.

Fuga de 20 reclusos

Puerto de Santamaría.—Han intentado fugarse de este penal de la Victoria 20 reclusos.

Para conseguir sus propósitos, realizaron un escalo en los talleres, maniatando y desarmando á los vigilantes.

Una niña de seis años que se encontraba en una huerta próxima, dió aviso á su madre.

Esta llamó á un centinela, quien, advertido, disparó contra los fugitivos.

Acudieron los carabineros del puerto inmediato, logrando frustrar el intento.

De los fugitivos se encontraron ocho debajo de un carro, cuatro encerrados en una cuadra y los otros escondidos en un tejado.

Uno de ellos se fracturó una pierna al tirarse del tejado para huir.

Lego que se mata.--Nuevo buque.

Guadalajara.—En la residencia de los Paúles un lego que padecía gravísima pulmonía con fiebre altísima, se levantó de la cama arrojándose á la calle desde una altura de diez metros.

En la caída se fracturó ambas piernas, hiriéndose gravemente en la cabeza.

—

Cádiz.—Procedente de Londres ha fondeado el lujosísimo vapor «Reina Victoria Eugenia», propiedad de la Trasatlántica y que está dedicado á la línea de Buenos Aires.

Dentro de cuatro días marchará á Barcelona para abanderarse y salir el 15 de Marzo para la Argentina.

A. SERRANO.

CONFERENCIA

EXTRANJERO

Madrid 25, 2 madrugada.

La revolución mejicana

Méjico.—El fusilamiento, ó mejor dicho, asesinato de Madero, ha causado una sensación enorme en toda la población.

Esta se encuentra atemorizadísima, no atreviéndose á exteriorizar su protesta por miedo á las represalias.

Huertas ha manifestado al Gobierno que ha puesto el asunto en manos de la autoridad militar para que ésta practique diligencias y demuestre que no se trata de un asesinato.

La escolta del automóvil que conducía á Madero y Juárez, la componía un centenar de ginetes, que fueron atacados por 50 maderistas.

Los oficiales que mandaban la escolta obligaron á apearse á los prisioneros, á los que rodearon 30 soldados.

El combate entre los 70 soldados de la escolta y los 50 maderistas duró veinte minutos.

Los últimos que huyeron, una vez terminado el ataque, vieron que los prisioneros estaban muertos.

Los cadáveres fueron conducidos á la prisión.

Tres oficiales de la escolta han sido arrestados.

Esta es la versión oficial, pero nadie la cree porque todos dicen que Madero y Juárez fueron asesinados por los ayudantes de Huerta.

—

Nueva York.—Al conocer Taft la muerte de Madero ha declarado que constituía un verdadero crimen político, pero los Estados Unidos no intervendrán en la contienda civil mejicana.

—

Washington.—Taft en su discurso de ayer ha dicho que la situación le obligaba á dar muestra de paciencia extrema.

Yo estoy preparado esperando que determine su actitud el gobierno porque es necesario restablecer á todo trance y rápidamente el orden entre los mejicanos.

Agitación en Méjico

Despachos de nuestro representante en Méjico confirma la muerte de Madero y Juárez.

Dice también, que ha producido viva agitación entre sus partidarios y que se abstienen de esteriorizarlo por el estado de la política y el propósito firmísimo de los gobernantes de proceder con energía inexorable contra cuantos dificultan la vuelta á la normalidad.

También confirma dicho representante que la agitación en los estados es vivísima entre los distintos bandos políticos que se disputan el predominio del gobierno del país.

Huerta, Díaz y Delabarra se esfuerzan en serenar los ánimos, armonizando la templanza con el orden nacional.

Toreros en Méjico.---Otro que se subleva.

Un amigo íntimo de Machaquito ha recibido un cablegrama de Méjico, diciéndole:

«Todos estamos buenos y tranquilos. Yo toreo el domingo. Saludos.

—

Cocherito comunica que embarcará el día 28 con rumbo á España.

—

Méjico.—Se sabe que entre Zapata, Orozco y Figueroa han logrado reunir 4.000 hombres que se dirigirán á la capital para vengar la muerte de Madero.

La situación de Méjico es dificilísima porque indudablemente se avecinan sangrientos sucesos.

Fallecimiento

París—Ha fallecido el académico Tlureau Danjín.

La contestación de Bulgaria.-Derrota de los turcos.-Sigue la huelga política.

Sofía.—En su contestación á las gestiones de las potencias declara el gobierno, que se someterá á la decisión de estas; pero á condición de que Rumanía la acepte igualmente.

—

Constantinopla.— Circula el rumor de que el viernes las tropas turcas de Hallipolis sufrieron una enorme derrota.

—

En Tchataldja se han producido nuevas colisiones, que han degenerado en verdaderos combates entre los partidarios y enemigos de los «Jóvenes Turcos».

Resultaron numerosos muertos y heridos.

Fenómenos sísmicos

Nueva York.—En Wellington (Nueva Zelanda) en Westdo, se han registrado repetidas sacudidas sísmicas con grandes ruidos subterráneos.

No ha habido víctimas.

Hacia la paz

Berlín.—Ha ganado terreno la idea de la mediación europea entre turquía y los estados balkánicos, aumentando también el deseo de paz entre éstos y aquélla.

A. SERRANO.

CONFERENCIA

Madrid 25, 4'30 madrugada.

Las Compañías eléctricas

Asegúrase que ha quedado firmado un convenio provisional para la fusión de las Compañías eléctricas de Madrid.

El concierto de las vascongadas.

En la subsecretaría de Hacienda se reunieron los representantes de las provincias vascongadas y los directores generales de Hacienda, comenzando el estudio del concierto económico de dichas provincias.

Contra el impuesto de inquilinato.

Se ha reunido la comisión ejecutiva contra el impuesto de inquilinato.

Se leyeron muchas adhesiones de entidades, sociedades, corporaciones y centros.

Acordóse, en principio, celebrar el domingo un mitin como el primer acto de la campaña emprendida.

El Gobierno y el Ayuntamiento.

El conde de Romanones, Alba y Ruiz Jiménez se reunieron para tratar sobre varios problemas municipales, incluso el del impuesto de inquilinato.

Acordaron unas conclusiones que serán elevadas al Consejo de ministros del miércoles.

—

También se ocuparon de asuntos electorales.

Los pintores decoradores

Una comisión de pintores decoradores ha visitado al ministro de la Gobernación para rogarle que intervenga como árbitro, á fin de arreglar las diferencias que existen entre ellos y los patronos.

Circulación de trenes

El gobernador de Zaragoza ha telegrafiado al ministro que el servicio de trenes de la línea de Cariñena ha quedado normalizado.

La línea de Utrillas hállase libre, y mañana circularán todos los trenes.

Máquina que descarrila

Tortosa.—Cerca de esta esta estación ha descarrilado una máquina que hacía maniobras, interrumpiendo la circulación y teniendo que detenerse por dicho motivo el correo de Barcelona y otros trenes, hasta que se ha logrado encarrilarla.

Alfau.-Carreteras intransitables.

Tetuán.—El general Alfau visitó hoy la Judería, donde se le dispensó un cariñoso recibimiento.

—

Las carreteras están intransitables á causa de la lluvia.

No obstante, la Administración se esfuerza en proveer de víveres á todos los campamentos.

El ganado y los carros se sepultan en el barro.

Los soldados y los mismos oficiales los sacan y los llevan por los llanos y montes hasta los campamentos.

De Barcelona

Barcelona.—Ha sido detenido Alberto Frígola, que echó veneno á una taza de leche para dárselo á un hijito de dos meses.

Al oponerse la madre á que el niño tomase la leche, el padre quiso estrellar contra el suelo á la criatura.

La madre comunicó lo sucedido á las autoridades.

—

Ha sido denunciado el semanario «La Revolución» por excitar á la sedición.

—

Se encuentra en Barcelona el millonario de California, Cebrián, que pasará aquí una temporada.

Estado de Recajo

Bilbao.—Recajo ha dormido algunos ratos.

La pierna continúa careciendo de sensibilidad, por lo que se cree que en caso de que se salve quedará inútil para el toreo.

Se le han dado caldos, cafés y leche.

Gran gentío desfila por la enfermería.

BOLSIN

Interior, 83'90.
Amortizable, 101'00.
Francos, 7'90.
Libras, 27'21.
París, 92'80.

A. SERRANO.

Cine Moderno

(Local que ocupaba el cine El Turia)

Todos los días grandes estrenos.
Alquiler de películas y cinematógrafos.
Es el más acreditado de Valencia.

Ministerio de Educación, Cultura y Deporte 2012

Jarabe del profesor GIROLAMO -- Polvos y cachets PAGLIANO de Florencia

El mejor depurativo y refrescante de la sangre
65 años de éxito creciente son su mejor recomendación
Exigid siempre el nombre del Profesor GIROLAMO
SE VENDE EN LAS PRINCIPALES FARMACIAS Y DROGUERIAS
Unicos agentes en España: J. URIACH Y COMPAÑIA.--Moncada, núm. 20.--BARCELONA

Aguas minerales naturales de

CARABAÑA

R. J. CHAVARRI. Lealtad, 12, Apartado de Correos 239, MADRID

-Purgantes depurativas- -antibiliosas antisépticas

EL LIQUIDO AMOR

para limpiar metales es el mejor; basta una sola gota para dejar como nuevo cualquier objeto de metal por sucio que sea.

De venta en Droguerías, Colmados y Ferreterías

Representante depositario en España
J. Pedret Garriga, Cortes, 702
Barcelona

HEINRICH LANZ MANNHEIM.

Bruselas 1910: Grand Prix. — Buenos Aires 1910: Grand Prix.

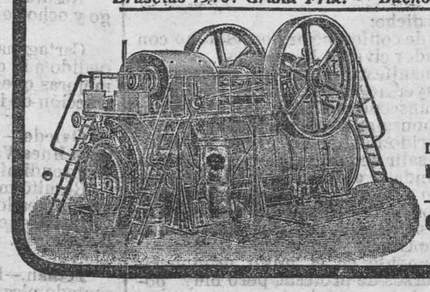

SEMIFIJAS
de vapor recalentado con distribución por válvulas «Patente Lentz».
La fuerza más moderna, sencilla y económica.
Desde 8 hasta más de 1000 HP.
Representante general:
OTTO WOLF, Barcelona
Plaza Cataluña, 9.

Cola y Maycas

Consignatario
Libertad, 10 (Puerto).--Teléfono núm. 1.044

SERVICIO DIARIO A BARCELONA

Salidas fijas todos los días de la semana, á las seis de la tarde, excepto los domingos, admitiendo carga de DOMICILIO á DOMICILIO. Espaciosas y cómodas cámaras de primera y segunda clase, con excelente alumbrado eléctrico.—Fonda.—Inmejorables condiciones para la tercera clase. Telegrafía sin hilos en todos los vapores.

SERVICIO DE ITALIA

Salidas todos los lunes para Tarragona, Barcelona, San Feliu, Marsella, Génova y quincenalmente Liorna, admitiendo cargo y pasaje.

Servicio semanal para Alicante, Cartagena, Almería, Melilla y Málaga

Salidas todos los viernes á las ocho de la noche.

"Correos de Africa"

LINEA DE CANARIAS

Salidas los días 2 y 17 de cada mes, á las ocho de la noche, para Alicante, Cartagena, Almería, Málaga, Melilla, Alhucemas, Río Martín, Ceuta, Tánger, Larache, Rabat, Casablanca, Mazagán, Saffi, Mogador y Canarias.

Inmejorables camarotes para pasaje de 1.ª y 2.ª Buen acomodamiento para tercera.

Las notas para el embarque de mercancías deben entregarse en la Consignación por lo menos doce horas antes de la salida del vapor, y la mercancía debe estar al costado del buque tan pronto como éste fondee.

«Billetes de ida y vuelta con destino á los puertos de las Islas Canarias, con el 33 por 100 de rebaja de la tarifa ordinaria, valedera para el mismo viaje del vapor que se tome el billete. El 20 por cien de rebaja valedero por dos meses.»

MUJER

Nada hay tan admirable en sus efectos y curaciones, como el famoso CORDIAL DE CEREBRINA del Dr. ULRICI de New York. Gran reconstituyente. Es el TONICO IDEAL y mas completo para las mujeres debilitadas. « Es sabido que la belleza, salud y fuerza juvenil del bello sexo, se pierde en gran parte, debido á las irregularidades ó trastornos de la menstruación. Muchas sufren silenciosamente en esa época y ven se marchitaran sus encantos sin saber que hacer; pero el remedio existe y es el CORDIAL DE CEREBRINA del Dr. Ulrici, que es el gran regulador. Con su ayuda el crítico período pasa sin molestia, devolviendo el encanto perdido, la frescura al cutis y alegría á todo su ser; y es porque dicho cordial fortalece prodigiosamente los órganos privados de la mujer, les devuelve su salud normal y al mismo tiempo equilibra el cerebro y todos los trastornos de los nervios. No dude Vd. Pruebe este gran específico que siempre le hará bien. Cerciórese que es el legítimo—no admita substituto por que ninguno se parece á este remedio, y témelo hasta completa curación. De venta en todas las Farmacias. En Madrid: Pérez, Martín y Compañía.

Servicio regular de vapores

Para LONDRES
El vapor **Adolf** cargará el día 1 de Marzo.

Para LIVERPOOL
El vapor **Segontian** cargará el día 1 de Marzo.

Para GLASGOW
El vapor **Alhama** cargará el día 1 de Marzo.

Para BRISTOL Y CARDIFF
El vapor **Silurian** cargará el día 1 de Marzo.

Para NEWCASTLE
El vapor **Vina** cargará el día 1 de Marzo.

Para HAMBURGO
El vapor **Lipsos** cargará el día 1 de Marzo.

Para AMBERES
El vapor **Seresia** cargará el día 1 de Marzo.

Para AMSTERDAM y ROTTERDAM
El vapor **Venus** cargará el día 1 de Marzo.

Consignatarios: RIES Y COMPAÑIA. Colón, 72.

Anuncios, impresos y encuadernaciones

Se reciben encargos
- - en la calle de Adresadors, núm. 2, bajo - -
(junto á la calle de Escolano)

El Pueblo
Diario Republicano

Precios de los anuncios	Pesetas
En primera plana.. . . . . por línea.	0'50
En segunda » . . . . . »	0'15
En cuarta » . . . . . »	0'05
Gacetillas. . . . . »	0'40
Edictos y Avisos corporaciones. »	0'50
Remitidos, á precios convencionales.	

Durante la noche se reciben los encargos en la imprenta de este periódico, dirigiéndose á los Sres. Canet y Sanchis.

ANUNCIOS
Se reciben toda clase de encargos de anuncios para la Prensa local y de fuera de Valencia.

IMPRESOS
Se hacen con mucha economía toda clase de impresos comerciales, talonarios, tarjetas de visita, prospectos, etc.

GRABADOS
También se hacen toda clase de clichés y fotograbados á precios muy baratos.

Encuadernaciones
de todas clases, por lujosas que sean y á precios económicos.

Servicio quincenal directo

para los puertos del N. O. de Francia y Hull (Inglaterra) por los vapores de
Finska, Angfartygs, Aktiebolaget
Compañía Filandesa de Navegación á vapor

El vapor SIRIUS

cargará el 25 de Febrero para *Bordeaux, La Rochela, Saint Malo* y *Havre* (Francia) y *Hull* (Inglaterra), admitiendo carga con conocimiento directo para *París* y para Abo, Hango y Helsingfors, con trasbordo en Hull.

Informarán Romaní y Miquel, Muelle, 15.-Teléf. 1.049

LINEA DE PINILLOS

Viajes rápidos
Y TELEGRAFIA SIN HILOS

Servicio al Brasil-Plata, con salidas fijas cada 22 días
PARA SANTOS, MONTEVIDEO Y BUENOS AIRES
Salidas de Valencia
- - - Línea de Buenos Aires - - -

Vapor «BARCELONA», el día 3 de Marzo.
Vapor «INFANTA ISABEL», el día 16 de Marzo.

Admiten carga y pasajeros en las clases de lujo, 1.ª de 1.ª, 1.ª de 2.ª, 2.ª económica, 3.ª de preferencia y 3.ª clase.

A los pasajeros de 3.ª se les sirve la comida en mesas.

Servicio á las Antillas y Estados Unidos, con salidas fijas los días 7 y 21 de cada mes

Vapor BALMES el día 7 de Marzo para Puerto Rico, Santiago de Cuba, Habana, Cárdenas y Cienfuegos.

Vapor MARTIN SAENZ el día 21 de Marzo para Puerto Rico, Mayagüez, Ponce, Santiago de Cuba, Habana y Matanzas.

Admiten además carga y pasajeros de 1.ª, 2.ª y 3.ª para Canarias y New-Orleáns, y carga con conocimiento directo para los puertos de Sagua, Caibarien, Nuevitas, Puerto-Padre, Gibara, Banes y Nipe, con trasbordo en la Habana, y para Guantánamo, Manzanillo y Baracoa, con trasbordo en Santiago de Cuba.

Consignatarios en Valencia: Requena é hijos, Colón 62. Teléf. 264

Servicio regular al N. O. de Francia por los vapores de la
Nouvelle Société Navale de l'Ouest

Construídos expresamente para el transporte de frutas y vino.

El vapor **Saint Jean** cargará sobre el 28 de Febrero para Nantes y Le Havre.

También se admite carga con conocimiento directo para París Bercy, Brest y demás poblaciones importantes del N. O. de Francia.

Consignatario: Andrés Guardiola, Paz, 33, 1.º derecha.—Teléfono núm. 854.

En el Grao informarán: Martí y Muñoz, Muelle de Levante, 15.—Teléfono 1.019.

Línea regular de vapores

Servicio fijo entre Valencia y Cette

El vapor **Manuela Pla** saldrá el día 27 de Febrero.

Admiten carga y pasajeros.

Travesía rápida.—Excelente trato y comodidad al pasaje.

Dirigirse al consignatario José Borrás Jimeno, P. Atarazanas, 4.—Teléfono 1.226.—GRAO.

Almanaque Bailly-Baillière

ENCICLOPEDIA POPULAR ILUSTRADA
PARA 1913

En rústica, 1,50 pesetas. En provincias, 0,50 más para franqueo y certificado.

Encuadernado, 2 pesetas. En provincias, 0,50 más para franqueo y certificado.

550 PAGINAS DE TEXTO. = MÁS DE 1.000 GRABADOS
infinita variedad de artículos. = 12 páginas en colores.

REGALA
472 valiosos y artísticos objetos y una participación absolutamente gratuita en el número 34.151 para el sorteo de Navidad.

Vapores de los Sres. Ibarra y Compañía

A LA CONSIGNACIÓN DE
Hijos de Nogués
Calle Sorní, 2, entlo. y en el Grao, Muelle Poniente (Caro)

SERVICIO RAPIDO con salidas de este puerto todos los LUNES para Alicante, Málaga, Sevilla, Cádiz, Vigo, Villagarcía, Coruña, Santander, y Bilbao y todos los DOMINGOS directo para Barcelona.

SERVICIO CORRIENTE con salidas de este puerto los MIERCOLES para Tarragona, Barcelona, San Feliu, Palomar, Cette y Marsella y los VIERNES para Alicante, Cartagena, Almería, Málaga, Cádiz, Sevilla, Huelva, Vigo, Villagarcía, Ferrol, Gijón, Santander, Bilbao y Pasajes.

Admitiendo carga y pasageros para todos los puertos «ambos servicios».

LA PIEL LA SANGRE

La medicina depurativa racional es un medicamento cuya importancia nadie ignora. No quiero hablar naturalmente de los fantasticos medicamentos que aparecen cada dia y que se anuncian por propaganda más ó menos lisonjeras; estos son mas peligrosos que útiles,

Quiero hablar de una medicina seria, cientifica, teniendo por resultado, no solamente purgar la sangre de los «**Humores**» (materias agrias), de los «**Virus**» que le han invadido, sino tambien reconstituirla por decirlo asi, clarificarla, devolverla su composición normal y ponerla al abrigo de toda corrupción ulterior.

En las enfermedades de la Piel, por ejemplo, que se manifestan por

Botones, Humores, Eczémas, Furunculos, Herpes, Sarpullidos, Rojeres, Picazones, Apostemas, Enfermedades del cuero, Cabelludo, Evacuación de la nariz y de las orejas.

donde la sangre infectada lleva á las diversas regiones del organismo los virus morbidos que las envenena; en donde la piel y las mucosas se cubren de **Botones, Rojeres, Ulceras,** el **Depurativo Richelet** produce un resultado casi instantáneo.

Ataca directamente la causa y accesoriamente los efectos de la enfermedad. Bajo su acción el germen se destruye y, por consiguiente, no hay de temer más las manifestaciones que provengan de su existencia.

Ademas, el sujeto que padece **Dermatosis** (enfermedad de la piel) está próvenido, por decirlo asi, por las manifestaciones exteriores que se encuentre amenazado de pertubaciones internas, ligados por su origen mismo, á las que se producen en la superficie de la piel. Eso es como una advertencia caracteristica que es menester tener mucho cuidado.

Nos es superfluo decir que tal advertencia no es atendida en la mayoria de los casos, mientras que seria tan facil en este momento, por el empleo del

Tratamiento racional dépurativo

desembarazarse, de una vez, de una incomodidad exterior desagradable y de un mal interior muy temible. Una vez terminado el tratamiento, la sangre viciada no solamente está purificada, sino que está regenerada.

Ademas de la certeza de la curación, el **Depurativo Richelet** aun ofrece ventajas preciosas. Estas consisten en la simplicidad del tratamiento que no exige ni descanso, ni cesación de trabajo.

Todas las personas que necesitan refrescar, purificar, clarificar la sangre y desembarazarla de los humores que contiene han de hacer uso de este depurativo y asi evitarán los gastos de medicamentos y tratamientos sin resultado que anuncian por todas partes.

Todos los ensayos tuvieron buen éxito, y no se ha producido jamás una recaida, después de la curación.

El precio del tratamiento es proporcionado con todas las condiciones de la fortuna. (Existe también un tratamiento para los niños de 3 años hasta 16.)

Acaba el señor RICHELET de instalar depósitos de su tratamiento en todas las boticas y droguerias de España.

Un folleto, en lengua española, tratando de las enfermedades de la piel, ha de ser remitido gratuitamente, por los depositarios, á todas las personas que lo piden.

Para obtener también gratuitamente ese folleto, basta dirigirse al señor

L. RICHELET
13, rue Gambetta, en Sedan (Francia)

DEPÓSITOS EN VALENCIA: Señores hijos de Blas Cuesta, P. Mercado, 71, farmacia y droguería. Dr. Aliño, P. Cajeros, 6, farmacia. D. José Conesa, Serranos, 27. D. Juan Alarcón, San Vicente, 155, droguería. Sres. Hércules hermanos, P. Mercado, 75.

Servicio semanal DIRECTO

combinado de las Compañías Real Húngara, Adriá y Austro-Americana
Para TRIESTE

El vapor **Columbia** cargará el día 6 de Marzo.

Consignrtarios: RIES Y COMPAÑÍA. Colón, 72.

Parlez-vous français?

Si no lo habla, puede usted aprenderlo ahora con el professeur Raymond V. (Diplomé «Reform School Hamburg»). Empedrado de las Barcas, 22, bajo.

PARTOS.--EMBARAZO

ANTONIA CHIRIVELLA. (Tocóloga con Real título). Consulta sobre enfermedades del embarazo, asistencia á partos. Gabinetes para casos de la profesión con todos los adelantos científicos é higiénicos.

Calle del Arzobispo Mayoral, 12, entlo.
(junto á la calle de la Sangre).-Valencia

Sastre

Se necesitan oficiales á jornal. San Vicente, 122, pral.

Colocación

Se necesita un chico para recados en el bazar «Lo Inconcebible». Calle San Vicente, 111.

Se traspasa

un Restaurant con muy buenas vistas y servicio completo para doscientos cubiertos.

Razón: Ramón Casanova, calle de Pi y Margall (antes Ruzafa) 72, bajo.

Olivos

Seranas, de Villalonga, de Espadán, Erbequinas y otras vapiedades. Plantas perfectamente desarrolladas. Precios económicos.

Dirección: V. Albert, plaza de la Figuereta, 1, Valencia.

Se alquila

un espacioso local propio para industria y vivienda.

Razón: Pi y Margall, 65, fábrica de pastas Oliver.

Mujeres y aprendices

se necesitan en la fábrica de pastas para sopa de Oliver.

Pi y Margall, 65.

Se ofrece

casa particular para uno ó dos caballeros, con asistencia ó sin ella, trato familiar. Pensión diaria desde 2'25 pesetas. Ribera, 8, segundo izquierda.

Ocasión

Hay para la venta todos los utensilios para una fábrica de jabón con cuatro calderas, varias estanterías y mostradores, dos de mármol; una gran partida de toneles de todas medidas, de roble, dos mesas de carnicero y dos para la venta de gallina, molinos de café y chufa, heladoras, un gran surtido de tapaderas de metal, varios depósitos para aceite, varios escaparates, un despacho con cierre de cristales y varias puertas de cristales.

Almacén, Espinosa, 10, bajo.

Venus Sensual

Fisiología del amor natural y contra natural, abusos onánicos, etcétera, á 5 pesetas. Librería de Aguilar, Caballeros, 1, Valencia.

GRAN LIQUIDACION

de enseres, como máquinas de coser y de hacer medias, varias estanterías, mostradores de madera y mármol, mesas de carnicero, veladores y mesas de café, heladoras, fuentes, cafeteras metal, tapaderas idem, barriles y pipas de todas cabidas, vastidas, enseres de ultramarinos, cafetines y taberna, escaparates, armarios, molinos de café y chufa y otros muchos objetos, cien arrobas de aceite de la cosecha, con sus depósitos. Todo á precios económicos.

No olvidéis de visitar esta casa. Calle del Torno, 44, Valencia.

Resguardos de Ultramar

Con honorarios muy módicos se admiten para el cobro. Anticipos sobre los mismos sin aumento de comisión. Debe visitarse esta Agencia antes que cualquier otra para conocer condiciones. Calle de Peris y Valero, 18. Entrada por Torno de San Cristóbal, núm. 5. Antes establecida en la plaza de Mosén Milá, núm. 3.

Se liquidan

por la mitad de su precio 12 mesas comedor para para 12 cubiertos y una porción de parabanes.

Razón: Félix Pizcueta, 19.

Traspaso de una peluquería

En muy buenas condiciones se traspasa una acreditada peluquería en el punto más céntrico de Valencia y con buena clientela. Razón: Barcelonina, 9, peluquería.

Las tres B. B. B. PAÑERÍA - - - - - - Y SASTRERÍA

Barcas, número 34 (frente al Teatro Principal)
Verdadera economía
Confección á la medida y última moda á cargo de un inteligente cortador
Para convencerse, visitar la casa
TRAJES DE AMERICANA HECHOS A LA MEDIDA

Trajes de Paten, Cheviot y Melton.	desde 25 pesetas
Trajes de Estambres varios colores y dibujos.	desde 40 »
Trajes de Vicuñas y Gergas negros y azules.	desde 50 »
Trajes de Armures y alta novedad.	desde 60 »
Gabanes á la medida con telas y forros superiores.	desde 50 »
Gabanes para niños de 10 á 14 años..	desde 25 »
Pellizas á la medida, géneros propios para esta prenda.	desde 25 »
Chalecos á la medida últimas novedades.	desde 12 »
Pantalones á la medida, panas de varios colores.	desde 8 »
Pantalones géneros de lana varios dibujos.	desde 6 »

Se garantizan los buenos forros y la buena confección á la moda.
CAPAS Corte madrileño, buenos paños, embozos, broches y trenzas de alta novedad

MATIAS LOPEZ Chocolates y dulces

Probad los exquisitos chocolates de esta casa, reconocidos por todo el mundo como superiores á todos los demás.

Sus cafés, Dulces y Bombones son los preferidos por el público en general.

Pedidlos en todos los establecimientos de ultramarinos y confiterías de España.

Fábricas: MADRID Y ESCORIAL
— DEPÓSITOS —

Montera núm. 25, Madrid; Boteros núm. 22, Sevilla; Plaza de la Madeleine, núm. 21, París; Mantas, núm. 62, Lima; Perú, 1.537, Buenos Aires; Emilio Lahesa, Tánger; Ronda San Pedro, núm. 53, Barcelona; Obrapía, núm. 53, Habana; Uruguay, núm. 81, Montevideo; V. Ruiz (Perú), Coro de Pazco; J. Quintero y C.ª, Santa Cruz de Tenerife; La Extremeña Manila.

Solución Benedicto de glicerofosfato de cal con Creosotal

Para curar la tuberculosis, bronquitis, catarros crónicos, infecciones gripales, enfermedades consuntivas, inapetencia, debilidad general, postración nerviosa, neurastenia, caries, raquitismo, escrofulismo, etcétera. —FRASCO, 2'50 PESETAS.—Depósito: Farmacia del Dr. Benedicto, San Bernardo, 61, MADRID.—Requena, Serra.—Valencia, A. Gamir, San Fernando, 34.

Ministerio de Educación, Cultura y Deporte 2012