REDACCIÓN
OFICINAS Y TALLERES
D. Juan de Austria, 10
TELÉFONO 12115

No se devuelven los originales aunque no se inserten

EL PUEBLO

DIARIO REPUBLICANO DE VALENCIA

PRECIOS DE SUSCRIPCIÓN

	Mes	Trimestre
Valencia . . .	Ptas. 2	Ptas. 6
Provincias. .		» 7'50
Extranjero. .		» 12

Ejemplar 10 céntimos

Año XXXVII :: Núm. 13.027 | Fundador: Vicente BLASCO IBAÑEZ | Miércoles 8 de Enero de 1930

PARA «EL PUEBLO»

CUARTILLAS DE PARIS

El enemigo de la República

León Daudet ha regresado de su destierro voluntario. Durante un año y medio ha vivido en Bruselas, ha viajado por Inglaterra, ha comido «el negro pan de la emigración», acompañado, eso sí, de buenas langostas y de excelentes perdices. Daudet es uno de los grandes tragones de nuestra época. Recuerda al Francos Rodríguez de hace algunos años, cuando viajaba por España con un tenedor en la mano, dispuesto a lidiar el primer biftec que se pusiera a tiro.

El indulto de Daudet ha alegrado a sus amigos, pero, sobre todo, debe haber entusiasmado a ese pobre duque de Guisa, desterrado voluntario también, en Bruselas, como corresponde a un buen pretendiente al trono de Francia. El duque de Guisa no deseaba meterse nunca en estos trotes. Es un pobre señor, de gustos burgueses, aficionado a la agricultura, que sólo pedía que lo dejasen tranquilo. Pero para que haya monárquicos es preciso que haya, por lo menos, un aspirante a rey, y el duque presentó la candidatura para darle gusto a Daudet. Luego, el buen León, fugado de la cárcel, cayó en Bruselas, sobre el pretendiente. ¿Duque de Guisa? De Guisado debió parecerle a Daudet. De una sentada se le comía casi todo el patrimonio real. Al fin habrá descansado el pobre hombre. ¡Loada sea la República, que se lo ha llevado otra vez!

Generoso ha sido el acto de Herriot y Daladier, pidiendo el indulto de Daudet. Generosa la República, indultándolo. Con su generosidad han empequeñecido a su enemigo, han despreciado al adversario, al injuriador de los hombres y las instituciones del régimen. Han demostrado que no le temen, que no les alcanza sus insultos.

Detesto al Daudet político. Admiro al escritor, al periodista, al crítico. Desde su destierro mismo ha escrito artículos infames, cargados de veneno, de maldad, contra republicanos intachables. Pero también ha escrito páginas admirables, como sus crónicas desde Escocia, su estudio sobre Rochefort y algunos capítulos de su «París vivido».

¿Ha hecho bien la República en indultarlo? Creo, con mi amigo Moutet, elocuente, interpelador del Gobierno, que ha hecho mal en indultar únicamente al planfetero monárquico. No es un indulto personal lo que debe reclamar un buen republicano, sino una amnistía completa, una amnistía amplia, que alcance a todos los perseguidos políticos: a los comunistas, impulsados por un ideal y un espíritu de sacrificio más noble que el de Daudet; a los autonomistas alsacianos; a los indígenas de las colonias.

Daudet es un gran escritor—se dice. También lo es, y poeta exquisito, humano, Vaillant-Couturier, ex redactor jefe de «L'Humanité», enfermo en la cárcel, cumpliendo condena, no por injurias a un particular—cual fué la condena de Daudet—sino por un magnífico artículo contra el Duce.

Daudet representa en Francia cierto estado de opinión—se añade. También lo representan Marty y Duclos, diputados comunistas: el primero en la cárcel, el segundo fugitivo en Rusia, perseguidos por la justicia.

Antes que ser generosa, la República debe ser justa. El indulto de Daudet no es justo si no va acompañado de los otros indultos—como pidieron también Herriot y Daladier.

En todo caso, Daudet ha ridiculizado «la grandiosa severidad del destierro», como ha dicho Herriot. Lo ha aceptado de la República, de sus enemigos. Lo deseaba, lo buscaba, lo esperaba con una impaciencia indecente, hacía que sus amigos lo pidieran. «No desterréis a nadie. El destierro es impío»—escribió Víctor Hugo, el gran desterrado. Pero Víctor Hugo jamás aceptó del Imperio un indulto ni una amnistía. Dijo que sólo volvería a Francia con la República. Y cumplió su palabra. ¡Magnífico ejemplo, que otros hombres, hermanos espirituales de Víctor Hugo, siguieron en nuestro tiempo! ¡Conmovedora evocación de reliquias queridísimas, fundidas ya con la tierra de Francia! Para ser un desterrado como Víctor Hugo hace falta ser un hombre, nada menos que todo un hombre...

El destierro de Daudet ha sido grotesco. Si creyera en sus ideales hubiera rechazado el indulto, se habría negado a entrar en Francia mientras existiera la República. Daudet amenaza a Francia con la monarquía. Engaña con esta promesa estúpida a unas cuantas viejas del «faubourg» y a unos cuantos muchachos exaltados. Si fuera sincero, podría haber escrito: «Sólo volveré a Francia con el duque de Guisa»...

Víctor Hugo vivió dieciocho años en el destierro. Daudet no ha podido resistir ni dieciocho meses. Es lo que distingue a un republicano de un monárquico.

CARLOS ESPLA.

París, Enero.

VIDA REPUBLICANA - - Y OBRERA - -

Estampas de veteranos.- Francisco Espert Bosch.

Una constante sonrisa ilumina su cara flácida, arrugada y tostada por el sol. Una sonrisa de optimismo, de claridad de la mente. Los años no cuentan para la vida de este hombre; para la vida de su espíritu, se entiende. Porque en la carne, sí; en la carne le deja una arruga más, un releje más del carro de Cronos. ¿Pero esto qué importa?

Vive en una constante y coloreada primavera de ilusiones. Cada mes le trae una promesa y cada mes le trae una desilusión. ¿Pero esto qué importa para hombres como él?

Hace años, veinte o veinticinco años, o acaso más, ya tenía estas ilusiones. Aguardaba en su pueblo, en Alginet—allí nació y allí vive—, todos los días con viva e ilusionada impaciencia la llegada de EL PUEBLO; él había de anunciarle la jornada triunfal. Miraba, sobre todo, un hueco—una especie de ventana sobre el futuro y la historia—en el que había de aparecer la efigie del «salvador», del héroe de la jornada triunfal. No apareció nunca; no apareció aún, pero él lo espera. ¿Qué importa para hombres como él que la espera esa dure años y años, largos lustros?

Entonces iban de propaganda a Alginet, Belén Sárraga, la elocuente e inspirada propagandista; Blasco y otros muchos.

La primera vez que Blasco habló allí lo hizo en un almacén de naranjas y vinos. Era un chiquillo aún, pero su palabra arrebataba ya, convertía en adeptos a cuantos le escuchaban. «Por cierto—añade—que era viernes santo.»

Espert luchaba entonces, es decir, no luchaba ya por esa cuestión que la tenía resuelta sino con las consecuencias de ello, entre dos contrapuestas corrientes; una vehemente, impetuosa, que se lo llevaba en volandas la creada por las campañas de Blasco; la otra, la de la familia que quería someter su espíritu en rebeldía, y con la familia, amigos de ella, caciques algunos, acostumbrados a imponer en el pueblo su voluntad.

Triunfó de esos turbios influjos entonces. Batalló después contra el destino, contra las fuerzas ciegas que conspiraban contra él. Trabajó de un modo incansable y sufrió los rigores de la adversidad; labrador, padeció en sus campos el pedrisco y la helada, que le arrasó las cosechas; comerciante, todos los contratiempos que celan el paso de quien avanza confiado y con honradez por el mundo de los negocios. Pero de toda adversidad, de toda fuerza hostil, le salvó su moral republicana, su valeroso corazón de luchador, su ardiente fe en el destino suyo de todo, lo cual es risueña expresión, esa sonrisa que ilumina su rostro arrugado, lleno de sol y sus ojuelos, vivos e inquietos, bajo unas cejas hirsutas.

JUST.

Un nuevo llamamiento

Cumplamos un deber haciendo nuevamente un llamamiento a los correligionarios del distrito del Hospital, para que se inscriban, olvidando toda diferencia, toda sombra de pasados agravios, en el casino El Pueblo. Es necesario que todos den una nota de generosidad y tolerancia. Lo reclama así el interés común.

Robustecer la vida del viejo baluarte de nuestras ideas es asegurar la continuación de su obra, que en muchos aspectos—citemos como el principal lo hecho en favor de la enseñanza laica—se puede reputar de ejemplar.

Y un modo de robustecer el casino es ese que significa la aportación económica de las cuotas. Ciertamente no es ni el más meritorio ni el más fecundo, pero ayuda a que la aportación de otra clase, en el caso a que nos referimos, colaboración de los espíritus y los corazones, colaboración de la inteligencia, sea fecunda, tenga posibilidades, medios para adquirir el vuelo y aliento que hagan falta.

Rogamos, pues, de nuevo, y esperamos ser oídos, como siempre lo fuimos, a nuestros correligionarios, que se inscriban en las listas de socios del casino El Pueblo, y que con la inscripción lleven el entusiasmo, el espíritu creador y renovador y el de justicia que hace vivas y eficaces las democracias.

Nuestra campaña en favor de la obra de Nákens.

Ha tenido la eficacia esta campaña nuestra en favor de la obra de Nákens, de remover la preocupación por el problema clerical, no religioso, y de que se pensara cuán necesario y útil es al destino de las ideas la solidaridad entre cuantos las profesan. Manifestación de esa solidaridad es también ayudar moral y materialmente en el caso de Nákens, a los luchadores, a los que en la lucha defendiendo el bien comón, sufrieron los rigores de la adversidad.

Ahora, con motivo de la ayuda que hemos pedido a los republicanos y librepensadores para doña Isabel Nákens, y para que pueda volver a aparecer el semanario, se ha puesto de manifiesto de manera espléndida esa estrecha solidaridad económica. Responden todos y no es sólo en la ciudad y en los pueblos de la provincia; es en otras partes de España, en Bilbao, en el caso de ahora, donde ha tenido repercusión nuestro llamamiento, y se ha puesto de manifiesto aquella solidaridad.

He aquí la lista que nos envían los amigos de la ciudad de «los Sitios», de donantes para la suscripción abierta:

Don Ramón María Aldasoso, 25 pesetas; Joaquín Moreno, 5; Jesús Martínez, 5; Vicente Suárez, 10; Joaquín López, 10; Mario Tellechea, 5; Cayo Zárate, 5; Ramón Madariaga, 10; Juan Lago, 2; Hilario Rufrancos, 5; Sociedad El Sitio, 25; Román Hern, 1; Eusebio Garrido, 1; Sabino Ruiz, 10; Ceséreo Dueñas, 2; Manuel López, 2; Manuel González, 2; Un hombre libre, 2; Pantaleón Sanz, 2; Valentín Ramírez, 2; Manuel Rovi, 3; Ernesto Escorcea, 10; Daniel Esteban, 5; Vicente Fábregas, 10; Salvador Echevarría, 5; Ramón Sánchez Días, 15; Emilia Rodríguez, 1; Antonio Bandres, 10; Mario Arrizaga, 25; Faustino Berrueco, 2; Luis Villanueva, 5; Manuel Carabias, 5; Juan Almenara, 1; Manuel Borrás, 1; Aniceto Rodríguez, 1; Saturio Heredia, 2; Martín Hervás, 0'50; Víctor Díaz, 0'50; Fermín Fernández, 0'50; Félix Almenara, 0'50; Mariano Sáez, 0'50; Custodio López, 2; S. Vela, 1; Manuel Monge, 0'50; Indalecio Oriol, 0'50; Jacinto Dueñas, 1; Isidoro Rodríguez, 1; Germán Caballero, 0'50; Juan Romeo, 0'50; Francisco Romeo, 0'50; Emilio López, 0'50; Lorenzo Martínez, 1; Evaristo Diéguez, 0'50; Gerardo Ramírez, 0'50; Benito Ruiz, 2; Justo Martín, 1; Aurelio Ruiz, 0'50; Agapito Eriguren, 1; Tomás Belmonte, 1; Primitivo Hervás, 0'50; Teodoro Ochandiano, 1; A. Granero, 0'50; Baldomero Vadillo, 1; Santiago Moreno, 1; Ignacio Hernández, 0'50; Pedro Hervás, 0'50; Teodoro Ibáñez, 1; Manuel Roro, 1; Florencio Grijalba, 5; X. X., 1; C. O., 1; J. Flores, 2; Casino, 25; Isidro Roco, 0'45; Un librepensador, 0'50.—Suma total, 292'95 pesetas.

Conferencia en Aldaya

En el Casino Republicano de Aldaya, dará el próximo sábado una conferencia nuestro compañero Julio Just.

El acto comenzará a las 9'30 de la noche y se invita a él a todos los correligionarios.

Tema de la conferencia: «El artista y el ciudadano.»

Conferencia en Algimia de Alfara.

Dará el domingo próximo, a las cinco de la tarde, una conferencia en el Centro Republicano de la localidad, nuestro compañero Julio Just.

Tema de la conferencia: «Generaciones de España.»

Víctor Calatayud
(OCULISTA)
Colón, 19 Valencia

Nuestro extraordinario

La Casa de la Democracia, de Valencia, nos ha dirigido con motivo de la publicación de nuestro extraordinario el siguiente comunicado:

«Tengo el honor de comunicarle que esta entidad, en sesión de junta directiva celebrada en el día de ayer, acordó testimoniar, tanto a usted como a todo el personal que integra ese periódico, su más calurosa felicitación por el brillante triunfo obtenido en la publicación del número extraordinario de primero de año.

Al propio tiempo cumplo gustoso el deber de tributarle el sentido testimonio de afecto y consideración.

Valencia 3 de Enero de 1930.—El presidente, Julio Just; el secretario, Julio Saborit.»

También hemos recibido una cariñosa carta de nuestro querido correligionario de Burjasot, don José Muñoz, expresándose en el mismo sentido.

«El Progreso», de Barcelona —nuestro fraternal colega—, dice en su número del domingo:

«Para entrar en el año que comienza, EL PUEBLO, de Valencia ha vestido sus mejores galas, acreditativas de su riqueza de energías, de su espíritu artístico y de su inmejorable buen gusto.

Realmente, el número del primero de Enero enorgullece a toda la Prensa republicana española y honra a Sigfrido Blasco, ya que representa también un tributo rendido al diario que fundara su inmortal padre.

La cabecera de EL PUEBLO tiene como digna portada la reproducción del cartel en colores que el pincel del gran Sorolla fijara con admirable belleza para probar a Vicente Blasco Ibáñez su fraternal amistad.

Consta de 24 páginas en excelente papel couché, con estampaciones de fotograbados limpiamente fijadas e impresión tipográfica perfecta. Consagra la primera al facsímil del glorioso primer ejemplar de EL PUEBLO y a los retratos de Blasco Ibáñez y de su sucesor Félix Azzati, y en el texto ofrenda el número como reconocimiento al pueblo valenciano, «que al prestar—dice—este concurso tan espontáneo y decidido a nuestro esfuerzo, ha patentizado que anida más intenso cada vez en su corazón el sentimiento de adhesión y amor a nuestros maestros Blasco Ibáñez y Félix Azzati.»

Dignas de este pórtico son las demás páginas, que contienen artículos de Roberto Castrovido —que también dirigió EL PUEBLO—, Enrique Malboysson, su redactor-jefe, Carlos Esplá, Julio Just, Manuel Abril, Julio Giménez, Salvador Ariño, José Sempere, Román San Román, José Forns, Fernando Dicenta, Benedicto Grajales, «Trebla» y otros escritores, críticos y periodistas, que historian la vida y hechos del diario, de su fundador y de Azzati y emiten juicios relacionados con el movimiento político, social, económico, artístico y deportivo del año que acaba de finar.

Por la suma de trabajo investigativo y el acierto narrativo, llaman la atención los artículos «Blasco Ibáñez y la ciudad. Maestros y amigos. La vocación», de Julio Just; «Blasco Ibáñez y los obreros», de Julio Giménez, y «Azzati, ejemplo de luchadores», no firmado.

Constituyen un acierto periodístico notable, tanto por la brillantez de la pluma que los trazara como por la información gráfica que los avalora.

Felicitamos sinceramente por su obra a nuestro muy querido amigo Sigfrido Blasco, que ha celebrado también, dando a luz este magnífico número, el cumplimiento del año que ostenta su dirección.

Sabe él, y no ignoran ninguno de los amigos inolvidables que redactan EL PUEBLO, que en esta casa consideramos sus triunfos como propios y que la memoria de Blasco Ibáñez y de Félix Azzati va asociada a los mejores recuerdos de la vida de nuestro director, señor Vinaixa, que a su lado luchó varios años.

Adelante y que el año próximo sea nuncio su número de primero de Enero de la realización de los deseos de sus grandes muertos y de los que les sobrevivimos, para perdurar en los afanes que llenaron aquellas vidas.»

El artículo sobre Azzati a que se refieren los camaradas de «El Progreso», está escrito por nuestro compañero Julio Just.

Por su parte «El Diluvio», de Barcelona, dice:

«Hemos recibido el número extraordinario, correspondiente al día primero de año, de nuestro colega EL PUEBLO, de Valencia. Consta de veinticuatro páginas de gran formato, con numerosos grabados, mereciendo ser calificado de verdadero alarde editorial periodístico.

Los artículos de Carlos Esplá, Julio Just y Julio Giménez dedicados a Blasco Ibáñez, son muy notables.

Carlos Esplá describe a Blasco como periodista; Julio Giménez, su obra social, y Julio Just, traza la biografía de Blasco, una de las más completas que hemos leído.

Dedica también un editorial a la memoria de Azzati, que durante muchos años fué propietario y director del periódico.

Son también de señalar un notable artículo de nuestro ilustre colaborador Roberto Castrovido y otro de Ricardo Samper.

Los principales acontecimientos de la vida internacional, de la vida atlética, de los deportes, etc., tienen en sus páginas amplia información.

Reciba el colega valenciano nuestra cordial enhorabuena.»

ESCOLIOS

La Historia, la novela y Blasco Ibáñez

Sin incurrir en injusticia pudo decir Víctor Hugo: «Es evidente que la historia está por hacer.» Pero no es menos cierto y manifiesto que por los días en que el autor de «El noventa y tres» lanza esta afirmación se empieza a hacer la historia. Es decir, se hace de otro modo más racional. Que los historiadores comienzan a fijarse en algo que no son ni batallas, ni coronaciones, ni bodas. Que empieza a decrecer el número de los Cantermi y los Karamsin, progresando el de los Tácito. Que—como ictor Hugo deseaba—se hace la historia, no desde el punto de vista de los hechos, calificado por aquél de miserable, de ruin, sino desde el punto de vista de los principios. Y hoy, por fortuna, nadie que sea un poco intelectivo concibe la historia como un inventario de guerras y reinados, como la relación de batallas y coronaciones, como un índice de tales sucesos.

Leyendo «El Caballero de la Virgen», una de las novelas póstumas del inolvidable Blasco Ibáñez, aparecida recientemente en el mercado librero, yo pensaba en todo esto, y, haciendo alto en la lectura de este libro, seguía imaginativamente todo el proceso que la redacción de la historia ha experimentado. Y recordaba muchos pasajes de ese libro tan interesante, tan sugeridor y tan sugestivo, de Menéndez y Pelayo, que lleva por título éste: «La historia como obra de arte.»

Porque si muchas veces la lectura de los escritos de Blasco nos impulsa a pensar en la historia, en el arte y en la ciencia de la historia, las últimas novelas del maestro valenciano—«En busca del Gran Khan» y «El Caballero de la Virgen»—mueven más que cualquiera de las anteriores a meditar sobre este tema. Ya que el autor de «Cañas y barro», aficionado siempre a la historia y que, llevado por esa afición, inicia su carrera literaria haciendo novelas históricas, y en plena guerra europea acomete la empresa de historiar este magno acontecimiento—tan magno como luctuoso—, muéstrase en ellas, no como un gran novelista, sino como un gran historiador. O, mejor: como un gran novelista y un gran historiador que hubieran acordado una fraternal colaboración.

No cabe negar que al cerrar, ya leído, cualquiera de los dos volúmenes póstumos de Blasco hasta ahora publicados, reconocemos indistintamente un sedimento novelesco, un sedimento de imaginación; pero éste es mínimo, y por encima de él apreciamos una labor de investigación histórica, de inducción y de análisis que acreditarían a un historiador. Yo afirmo, sin titubeo, que el mejor retrato de Colón, la pintura más exacta, más fiel que ofrece la densísima bibliografía colombina se la debemos a Blasco. Acaso, buceando un poco en esa vasta bibliografía e induciendo un tanto por nuestra parte, llegaríamos a obtener ese mismo retrato subrayado por Blasco; mas en ningún libro referente al famoso nauta hallaríamos esa pintura, ni el retrato forjado por nosotros tras ese buceo lograría concretarse de un modo tan perfecto. Es posible que hubiésemos obtenido el cliché de él, pero no una prueba tan perfecta, tan absolutamente clara. Y algo semejante puede decirse de este otro personaje que Blasco incorporó últimamente a su cuantiosa serie de creaciones literarias: don Alonso de Ojeda.

He aquí—cabe afirmar—el feliz resultado de la colaboración fraterna concertada entre el historiador y el novelista que vivían en Vicente Blasco Ibáñez.

Es preciso conocer muy bien a los hombres; conocer el corazón humano como debe conocerlo un buen novelista para hacer historia. Para hacer historia como debe hacerse. Para que la historia sea lo más verídica posible y esa «magistra vitæ» de que habla Cicerón.

A mi juicio, Zola hubiera sido el historiador más formidable que fuera dable reverenciar.

Blasco empezó a ser un gran historiador induciendo a través de las almas y al otorgar al paisaje, al momento y a la sociedad toda la importancia que tienen como fuerzas influenciadoras en la psicología de los hombres. Y en el instante en que, previa una gran documentación, siente «en Colón» y siente «en Ojeda», hace estas obras magistrales, que, para mal de todos, han sido sus obras postreras, y que muchas veces, haciendo alto en las sendas en que nos representamos las páginas de «En busca del Gran Khan» y «El Caballero de la Virgen», nos hicieron recordar a Menéndez y Pelayo, autor de «La Historia como obra de arte».

EMILIANO M. AGUILERA.

(De «El Socialista».)

Colegio Oficial del Secretariado Local de la Provincia de Valencia

Se convoca por la presente a todos los colegiados, a junta general ordinaria, que tendrá lugar el 11 del corriente, a las diez de la mañana por primera convocatoria y a las once por segunda, en el salón de sesiones de la excelentísima Diputación Provincial, para tratar de los asuntos comprendidos en el orden del día.

El presidente, TOMAS GIMENEZ VALDIVIESO.

PARA «EL PUEBLO»

PUNTOS DE VISTA

El hombre de ciencia y el hombre político

Un distinguido publicista—que no citamos nominalmente porque nuestro propósito no es de polémica, sino de exponer consideraciones—, aprovechando la coincidencia de haber sido casi simultáneas la muerte del sabio bacteriólogo doctor Ferrán y del gran estadista francés señor Clemenceau, plantea en un artículo el interesante tema de cuál de estos dos hombres, dada su respectiva actuación durante su vida, merece mayores honores póstumos y más respeto y admiración de las generaciones supervivientes.

Establece el articulista la diferencia que existe entre la labor beneficiosa para la humanidad doliente que el doctor Ferrán ha realizado en su laboratorio y con sus estudios y experimentos científicos y la de acción política realizada por Clemenceau en sus luchas como patriota y estadista. Prodiga al primero todos los elogios que justamente merece como médico eminente y moteja al segundo, de un modo injusto e inmerecido, como político de violencias y de pasiones, deduciendo de ahí la consecuencia de que los máximos honores corresponden a Ferrán y no a Clemenceau, porque éste fué hombre de guerra y aquél hombre de paz.

Vamos por partes. No debe enjuiciarse así tratándose de dos hombres cuyas misiones en el mundo no tienen analogía.

Una es en la vida la misión del hombre dedicado exclusivamente a las especulaciones científicas y otra la que está obligado a cumplir el hombre de Estado en las arduas y ardientes actuaciones de la política. Una cosa es ser médico y otra es ser estadista.

Nosotros, desde luego, suscribimos, aumentándolo hasta lo infinito, todo cuanto en loor del sabio compatriota doctor Ferrán se dice en el artículo que comentamos.

De lo que diferimos es de la comparación, por inadecuada, y de los juicios que emite acerca de Clemenceau, porque además de poco acertados nos parece vislumbrar en ellos reflejos de aquel apasionado germanofilismo que se empeñaba en culpar a Francia y disculpar a Alemania de los horrores de la guerra.

Dice que Clemenceau fué presa desde su juventud de la obsesión de la «revancha» y que no paró hasta que en la vejez consiguió llevar a Francia a la guerra con Alemania.

No es esto exacto. Clemenceau llevaba, en efecto, clavada en su corazón de patriota la espina de la «debacle» de 1870 y de la desmembración de Alsacia y Lorena; pero la guerra de 1914 ni la propugnó él, ni Francia la provocó, ni tenía intenciones de provocarla. Y la prueba más palmaria de ello es que en tanto allende el Rhin el imperio alemán se convertía en un inmenso cuartel y se alistaban en el ejército millones de hombres y las fábricas construían formidables armamentos, y el Estado Mayor formaba planes estratégicos para la ocupación de casi toda Europa, las Cámaras legislativas de la República francesa votaban una ley reduciendo el tiempo del servicio militar en filas...

Entonces lo que hizo Clemenceau fué ver clara la hecatombe que se venía encima de Francia y dió la voz de alarma... ¡La guerra nos amenaza! ¿Es esto ser un hombre de guerra? No. Es ser un hombre que viendo a su patria en peligro la exhorta ardientemente para que se aperciba a la defensa y que cuando otros hombres dudan, vacilan y flaquean, él asume el mando y la dirección de la guerra...

¿Qué se quería? ¿Que Clemenceau se hubiera sobrecogido de terror, uniéndose y haciendo coro al pesimismo derrotista, poniéndose a entonar cánticos eólicos a la paz y a la concordia entre los hombres mientras los angélicos soldados del kaiser, mandados por el arcangélico kronprinz avanzaban sobre París e invadían toda Francia?...

No, repetimos; no puede enjuiciarse en este asunto del modo que lo hace ese escritor, al comparar tan extemporánea e inadecuadamente la misión que en vida cumplieron Ferrán y Clemenceau.

Si Clemenceau no hubiera hecho lo que hizo, no habría sido Clemenceau. No hubiera muerto aureolado por el prestigio universal que nimba su nombre, ni su fama habría pasado a la inmortalidad... Exactamente lo mismo que si el doctor Ferrán, en vez de ser un sabio hubiera sido un médico mediocre, no habría logrado la nombradía y el respeto que todo el mundo le reconoce y le tributa.

Cada cual en su esfera, con su respectiva actuación: Ferrán en el campo de la medicina y Clemenceau en el de la política, han cumplido honrosa y gloriosamente su alta misión en la vida.

JOSE CINTORA.

Madrid.

EXTRACTO DE CARNE Dr. GREUS
Alimento reconstituyente.
Farmacia plaza Sta. Catalina, 4.

Repaso de asignaturas
BACHILLERATO. ELEMENTAL.
UNIVERSITARIO (letras)
Peritaje Mercantil. Magisterio (letras)
Lecciones particulares, a domicilio y convencionales
Dirigirse a J. LLORCA
Hernán Cortés, 29

Las mejores suelas y tacones de goma
Garantizadas por un año su duración. Los que pagan 6 pesetas en todas partes (juego completo de suelas y tacones), 2 pesetas.—Muy importante: Especial para cuotas y cuerpo guardia civil; PIE DE LA CRUZ, 2 (kiosco Casa Juanito). Para señoras y cadetes, a 0'20 pesetas.

Ministerio de Educación, Cultura y Deporte 2012

NOTAS Y COMENTARIOS

Una encuesta del momento

La época actual la caracterizan algunos aspectos, entre ellos las encuestas periodísticas. No pretendemos hacer ningún descubrimiento al asegurar que las encuestas forman uno de los rasgos distintivos de estos tiempos. La encuesta es algo más que una ocurrencia sagaz del periodismo para evitar los decaimientos informativos, para excitar la curiosidad de los lectores. Epoca apresurada la nuestra, necesita renovar constantemente el caudal de ideas y de sanciones. Y el periodismo ha de vivir también sin fijeza, en un cambio incesante de temas que ahuyenten toda posibilidad de aburrimiento.

Admitido el procedimiento, las encuestas se convocan sobre el más trivial asunto. El fin no es otro que recabar las opiniones de los ases de una especialidad, de los hombres populares en cualquier sentido. Se procura revestirlas de un aire indiscreto, se tiende a descubrir en ellas la parte más íntima de la vida o del pensamiento de los hombres consultados. Cuanto más rocen las preguntas de una encuesta las manifestaciones habitualmente veladas al público, más sazonados y picantes son sus resultados y más aceptación tienen por tanto las encuestas.

Era extraño, verdad, que el momento político tan variado e intenso no derivara hacia la encuesta. La consideración de la censura, que siempre hay que tener en cuenta al juzgar las actuaciones de la Prensa, nos vedaba sacar consecuencias de aquella extrañeza. Estamos seguros que si no han surgido las encuestas y si no se ha puesto en práctica todo el dinamismo periodístico no ha sido por falta de comprensión.

El diario madrileño «Informaciones» ha iniciado la única encuesta que hemos visto sobre la actualidad política. La encuesta es tímida, se limita a las dos siguientes preguntas: «¿Que personalidades del antiguo régimen considera usted aptas para gobernar en el futuro?» «¿Qué hombres nuevos considera usted capaces para actuar en primera fila en la futura gobernación del Estado?»

Claro es que la investigación que va a realizar «Informaciones» no llena ni mucho menos la ambición de saber de todos los españoles, y que puestos a preguntar hubiéramos inquirido otras cosas. Así y todo la encuesta tiene sus dificultades. Buscad unos cuantos hombres del antiguo régimen que puedan gobernar en el futuro a satisfacción nuestra, aun cuando sea aplicando la teoría del mal menor. La memoria nos dicta un nombre, dos, tres, que parecen limpios, que nos dan una sensación de pureza y de confianza no obstante estar situados en el polo opuesto a nuestro ideario; pero después, todo esfuerzo es baldío, rechazamos nombres y nombres y aquella lista que comenzamos con un brío optimista, queda interrumpida en el más franco desaliento. La segunda pregunta del colega madrileño podría contestarse más fácilmente. ¿Pero no hay excesiva vaguedad en esta encuesta? ¿Qué se entiende en ella por «futuro»?

Hemos leído las primeras contestaciones, algunas de ellas redactadas por el procedimiento Oilendorf. Los interviuados han de hacer verdaderas filigranas para emitir su opinión. Y cuando ésta no puede asomarse libremente a la información del diario, el exponente contesta a preguntas imaginarias y guarda silencio respecto a los temas del interrogante.

Es seguro, pues, que la encuesta de «Informaciones» no logrará formar opinión en torno de nombres aptos para el gobierno del futuro ni alumbrará nombres inéditos o simplemente nuevos, capaces de aquel cometido.—A. P.

Crónica de Madrid

Inmortalicemos

El sustituir es ley irremediable en los hombres. Morir. Llorarás y en seguida sustituir. La vida colectiva no se interrumpe. Muere un sabio y en seguida surge otro sabio para llenar el hueco que dejó el muerto. La vida no produce jamás líneas quebradas.

—

Pero de tiempo en tiempo muere un inmortal. Es decir, que se cumple la ley de tributo que nos iguala a todos en la muerte y que se nos descubre lo grotesco de la utopía que hemos inventado para que sobrevivan los elegidos de nuestras admiraciones. Muere el inmortal. Se le entierra. Se escriben unos artículos necrológicos en los que se exalta la figura del muerto. Se dice de él que es una gran persona, además de un genio y, luego, reiteradamente, se insiste en que «su sitio» difícilmente podrá llenarlo nadie. Después de esto, como en los filos de las colectividades, no pueden existir mellas, se busca el sustituto. Se esculpe una lápida, se talla un busto, se eleva un monumento, se escribe una página biográfica, un libro acaso, para dejarlo dormir en los anaqueles polvorientos de las bibliotecas. Más tarde y muy de vez en vez, vuela una cita del muerto, con que poder adornar la erudición del sustituto vivo.

—

Naturalmente, que los hombres, en cierto modo, también hemos inventado la indispensable burocracia oficial para inmortalizar a los genios menores si tienen alguna influencia. El mundo goza de la preponderancia necesaria para no carecer de nada. Por lo que a esta piel de toro extendida sobre el mapa mundi se refiere, hubo épocas en que el ser yerno de ese ministro constituía una significación muy destacada para aspirar a todas las inmortalidades. Derogado el imperio de la yernocracia, los centros oficiales de la inmortalidad siguen actuando en otros parentescos. Los graves papás de la Historia, de las Bellas Artes y de la Lengua, decoran las recepciones oficiales y los salones de tal o cual casino.

—

Viene todo esto a cuento de que apenas frío el cadáver del llorado don Eduardo Gómez de Baquero, ya hay sus más y sus menos para sustituirle en la Real Academia de la Lengua. Nadie quiere ser académico. A nadie le interesa aspirar a la inmortalidad. Todos dicen que se creen carentes de méritos para ocupar un sillón académico e intervenir en la reforma del Diccionario. Pero, ya hay sus dimes y diretes y sus manejos de diplomática y de política intelectual. Ni aun aspirando a inmortalizarse pueden los hombres sustraerse a esta sugestión de la política que prende todos los actos de la vida humana, incluso en la de aquellos que cifraron su aspiración en no morir nunca...

—

Pero es así. Para la vacante académica de «Andrenio» cada noche lanzan los diarios un nombre. Porque es lo que dirá el elegido: El vacío que ha dejado «Andrenio» no podrá llenarse fácilmente, pero ocuparlo... Ocuparlo es bien fácil y alguien tiene que ser quien lo ocupe.

En los epitafios inmortalizamos la emoción de un momento...

En la vida olvidamos el momento de la emoción...

«Hay que vivir.» Estas palabras encierran un gran concepto filosófico que sirve, como toda la filosofía, para no sentir la huella del dolor... O a lo menos para que lo parezca.

JOAQUIN ROMERO MARCHENT.

(Prohibida la reproducción.)

APOLO Hoy, a las diez noche:

BENEFICIO del primer tenor cómico PACO GALLEGO

Acto primero de MALVARROSA

38 representaciones de la zarzuela de gran éxito

LA VIRGEN DE BRONCE

BUTACA: CINCO PESETAS GENERAL: UNA PESETA

Mañana, debut de la novel tiple cantante LOLITA LATORRE

Viernes, beneficio del popular primer actor cómico PEPE MONCAYO

Noticias del temporal

Trabajos realizados por los bomberos

A consecuencia del fortísimo aguacero que en la madrugada de ayer descargó sobre nuestra ciudad, se inundaron varios puntos de la capital; por estas causas en el parque de Bomberos se recibieron varios avisos telefónicos, indicando con gran premura la presencia de los bomberos.

Desde las siete de la mañana hasta las doce han trabajado denonadamente desaguando charcas y viviendas.

Los puntos que mayormente han sido inundados por las aguas han sido los siguientes:

Calle de Pí y Margall (esquina a la de Cirilo Amorós).

Cuartel de Carabineros, próximo al puente del Mar, y en las casas colindantes.

Calle del Llop, frente al establecimiento de Las Barracas.

Camino de Monteolivete, continuación de la calle del Doctor Sumsi, y Camino de Algirós, frente al cuartel de la guardia civil

En el puerto hay fuerte temporal

En nuestro puerto reina un fortísimo temporal de Levante y las aguas del mar han adquirido un aspecto amenazador por efecto del fortísimo oleaje.

Al amanecer comenzó a soplar un fortísimo viento Nordeste que más entrada la mañana aumentó su intensidad, haciendo que el oleaje barriese las escolleras y diques.

En la playa las olas llegaron hasta el edificio de Las Arenas y en otros puntos distantes las aguas llegaron a alcanzar la línea de los barracones.

El vapor balear llega con retraso

El vapor balear ha llegado bastante retrasado, debido a su lucha con el temporal, consiguiendo entrada en el puerto con bastantes dificultades.

El 'J. J. Sister' suspende su salida de Barcelona

También era esperado en nuestro puerto ayer el vapor «J. J. Sister».

En vista de que no había llegado a nuestro puerto, fué requerida la Trasmediterránea por varios parientes de la tripulación y manifestó que se había recibido un telefonema de Barcelona manifestando que el «Sister» no salió anoche de aquel puerto por el mal estado del mar; que caso que éste amainase se resolvería a salir por la tarde.

En nuestro puerto los barcos reforzaron sus amarras en vista de que los despachos recibidos de los semáforos y los puertos del Mediterráneo señalan mal estado de tiempo.

A última hora de la tarde se recrudece el temporal

A medida que la tarde avanzaba ayer, el viento se hizo más fuerte y el mar adquirió proporciones gigantescas.

A las cuatro llegó un buque danés, fondeando sin novedad, y los barcos pesqueros también regresaron a nuestro puerto sin que afortunadamente se haya registrado ningún accidente.

Los bueyes de la Marina Auxiliante estuvieron toda la tarde retirando las barcas de la orilla, pues el mar avanzó por la parte de la playa unos veinte metros más de lo corriente, sin dar señales de retirarse, sino por el contrario, preveyendo el caso de que avanzase más, se han adoptado toda clase de precauciones para evitar la desaparición de barcas, redes y efectos de pesca, como algunas otras veces ha ocurrido.

A última hora de la tarde el temporal proseguía en igual estado.

Contra todos los dolores no hay remedio de acción tan rápida como las tabletas de CAFIASPIRINA

Sus efectos son también insuperables en las neuralgias, dolores de muelas, de oídos y de las sienes, así como también en los que acompañan a las molestias periódicas de las señoras.

Aumenta el bienestar, despeja el cerebro y no ataca el corazón ni los riñones.

Desconfiad de las tabletas sueltas.

De Toros

"La Reclam Taurina"

El número 441 de esta acreditada revista taurina valenciana es tan interesante como cuantos le precedieron.

Publica artículos de gran actualidad; información gráfica, noticias, comentarios, notas cómicas, recuerdos de un viejo aficionado, su chispeante folletín y otros originales que serán del agrado de sus numerosos lectores.

En sus portadas figuran los aplaudidos diestros Marcial Lalanda y Epifanio Bulnes.

Se vende en todos los kioscos.

Economía y Finanzas

Cambios de cierre de Bolsa de Madrid.

7 Enero 1930.

Información del Ban co de Bilbao.

Deuda perpetua 4 por 100 interior:

Serie E, 71'80; D, 71'85; C, 72'50; B, 73'25; A, 73'50; G y H, 73.

Deuda exterior:

Serie F, 82'90; D, 83; C, 83'90; B, 85'75; A, 86'50; G y H, 86.

Deuda amortizable 4 por 100:

Series C y A, 75'50.

Deuda Amortizable 5 por 100, 1920:

Serie F, 92'90; A, B, C, 93.

Deuda amortizable 5 por 100, 1928:

Series A, B, C, 90'95.

Deuda amortizable 5 por 100, 1927, con impuesto:

Todas las series, 88'50.

Deuda amortizable 3 por 100, 1928:

Todas las series, 71'25.

Deuda amortizable 4 por 100, 1928:

Series A, B, C, 88'50.

Deuda amortizable 4 y medio por 100, 1928:

Serie D, 91'40.

Deuda ferroviaria 5 por 100:

Serie B, 99'85; A, 99'90.

Deuda ferroviaria, 4 y medio por 100:

Serie B, 90'90.

Banco Hipotecario España, cédula 4 por 100, 92; 5 por 100, 97'90; 6 por 100, 109'15.

Acciones:

Banco España, 574.

Hipotecario, 470.

Central, 156.

Español de Crédito, 429.

Telefónica, 105.

Duro Felguera, 96'75.

Tabacalera, 223.

Azucarera ordinarias, 65'25.

Nortes, 543'50.

Explosivos, 1.154.

Chades, 582.

Obligaciones:

M. Z. A. 6 por 100, 102'25.

Norte primera serie 3 por 100, 74.

Valencianas, 5 y medio por 100, 101'25.

Moneda extranjera.

Barcelona:

Francos, 30'45.

Idem belgas, 21'59.

Idem suizos, 149'80.

Libras, 37'65.

Dólares, 7'73 y medio.

Marcos R. M. K., 184 1/4.

Liras, 40'45.

Madrid:

Francos, 30'40.

Cambios extranjeros:

Cotización oficial del Colegio de Corredores de Valencia:

París, vista, cheque banquero, 30'70 por 100.

Bruselas, íd., íd. íd., 21'80.

Francos suizos, íd., íd. íd., 150'60.

Liras, íd íd. íd., 40'65.

Coronas checas, íd., íd. íd., 23'10.

Londres, íd., íd. íd., 37'80 por libra esterlina.

Dólares: Nueva York, íd., íd. íd., 7'76 pesetas.

Marcos oro: Berlín, íd., íd. íd., 1'86 pesetas.

PARA «EL PUEBLO»

El tópico de todos los años

PROPOSITO.

Hay que renunciar un poco a la tradición. Porque hay un peligro: el tópico. Con las crónicas de circunstancias ocurre igual. Siempre se dice lo mismo, casi con las mismas palabras o imágenes, por no buscar la originailidad del tropo. Y no es esto lo peor, sino que el sentimentalismo ramplón se apodera de la presa para hacerle una elegía al año que acaba.

Huyamos de caer en ese pecado de contumacia. Procuremos defender un nuevo punto de vista literario-social. Renovémonos.

Hace poco hablaba yo con un ilustre compañero que prodiga su firma en revistas y diarios, y le decía:

—No me explico cómo puede usted escribir con esa fecundidad que lo hace.

—Ese es mi secreto—me replicó.

Le interrogué con el gesto, y sonriendo me lo aclaró todo:

—Hace quince años, el escritor profesional tenía unos horizontes muy limitados. Las colaboraciones eran pocas y mal pagadas. ¡Había que ayudarse con otra cosa! Ahora, sin embargo, los periódicos de primera categoría sostienen un cuadro de colaboradores numeroso que le cuesta algunos miles de pesetas al mes; las revistas—que aumentaron en un cincuenta por ciento—pagan los originales bastante bien. El escritor puede vivir de su producción. Un escritor de firma bien cotizada puede ganar mensualmente mil quinientas pesetas, si se administra con prudencia.

—¿Y esa es la razón de la fecundidad?

—Claro está. Ahí tenía usted al llorado «Andrenio», que producía dos o tres artículos diarios; a Marcelino Domingo, que hace otros tantos; a Cristóbal de Castro, a Luis Bello, a Dionisio Pérez... ¡Labor abrumadora! Pero el escritor sabe que con un trabajo que es recreo del espíritu puede vivir lo mismo que un jefe de Administración, sin ninguna de las molestias de la burocracia, y además, el halago de la fama y de la popularidad.

—Pero ¿y su secreto?

—Muy sencillo. Trabajar. Leer y observar la vida. Captar el sentido humano de las multitudes y pasarlo luego a través de la sutil percepción del intelecto.

—¿Y no se puede caer en el tópico, en el amaneramiento?

—No, señor. Basta con renovar las ideas en el gran almacén de los libros.

—Convencido.

Hay, empero, otro secreto. Esas crónicas que hablan de la Nochebuena, de la Semana Santa, de la primavera y del otoño, pertenecen al «refrito», que en términos literarios quiere decir, artículo que se reproduce varias veces en un mismo periódico a lo largo de los años. Pero esto sólo lo hacen los escritores que no se renuevan y que por todo trabajo intelectual poseen unas cuantas ideas viejas.

Explotadores del tópico de circunstancias.

EL PASADO Y EL FUTURO.

No despidamos con tristeza al año. Un año en la historia del tiempo es un minuto. Sólo los viejos, muy viejos, temen avanzar, porque lo hacen hacia la muerte.

Procuremos tener una esperanza. Como una llamita azul que nos ilumine el espíritu. Sólo así, no sentiremos el cansancio de vivir. Recordemos la frase de Anatole France: «Por una idea se vive o se muere; se es feliz o desgraciado.» Diluyamos nuestra existencia en un dinamismo perenne.

¿Quién limita la juventud del espíritu por los años? Hay jóvenes muy viejos ya, y viejos que son jóvenes todavía. Sólo los materialistas pueden hacer esos distingos, y para los cuales el año que termina pone un velo de tristeza en su vida.

No. Aquellos que consagran toda su voluntad a un ideal, no tienen tiempo de fijarse en la fecha en que termina un año y comienza otro. Están al margen del aburrimiento.

El año que viene será un año glorioso si nos depara el logro de nuestras aspiraciones.

Si el triunfo pone en nuestras frentes el laurel de la gloria.

Si logramos perfeccionar nuestra condición moral.

Si renovamos el panorama de nuestro espíritu con nuevas fuentes de cultura.

Si adornamos cada día, con una inquietud de superación y de estímulo.

Sólo así podremos decir que hemos vivido intensamente.

Las algarabías a que Madrid se entrega en la noche última del año, no significan nada. Alegría de gentes sencillas que no comprenden ni sienten el momento trascendental de su tiempo.

Las horas de alegría para los hombres de ideales no han llegado todavía y no hay por qué entregarse a expansiones ruidosas.

Que el año 1930, nos libre de la guerra y nos dé una mayor libertad humana.

LAZARO SOMOZA SILVA.

(Prohibida la reproducción.)

Café Restaurant "As de Oros"

Los arrendatarios de este establecimiento, situado en el mejor sitio de Valencia, frente al Reina Victoria, ponen en conocimiento de su distinguida clientela y del público en general, que desde el primero de año han suprimido el servicio por cubiertos y en su lugar han establecido una carta variadísima con más de cuarenta platos, en los que podrá su clientela, que tanto le favorece, elegir éstos al precio de una peseta, 1'30 y 1'50 cada plato.

El público que sabe comer bien podrá convencerse de la exquisitez de ello acudiendo diariamente a comer al Café Restaurant «As de Oros», que, como decimos, está situado en el mejor sitio de Valencia, calle de las Barcas, frente al Reina Victoria Hotel.

Gobierno civil

Los comités paritarios

En una conferencia que celebró el Gobernador con el ministro del Trabajo, éste le habló de las reformas sobre organización y régimen de los comités paritarios y que dentro de poco tiempo serán un hecho.

Parece ser que todos los comités estarán en un mismo edificio. Se unificarán los presupuestos y sueldo de secretarios y presidentes y demás personal; de todas las cuotas se encargará una entidad. Así no se dará el caso de que un mismo patrono tenga que pagar a varios comités.

Ayer por la mañana estuvo en el Gobierno civil el delegado del Trabajo, señor Michelena. Habló con el Gobernador y celebró una conferencia telefónica con el director de Corporaciones.

Las tómbolas

Una comisión de representantes de entidades benéficas visitó al Gobernador, hablándole de la orden de clausura de algunas de las tómbolas que funcionaban en la feria.

Aquél le contestó que se hizo porque no funcionaban con arreglo a las condiciones según las cuales fueron autorizadas. Prometió estudiar algunos de los extremos de que le hablaron los comisionados.

Para que hagan escala

El señor Salinas habló ayer al Gobernador de las gestiones que se están realizando para lograr el que los barcos trasatlánticos hagan escala en nuestro puerto.

El Gobernador ha telegrafiado al presidente del Consejo y ministro de Marina, rogándoles atiendan esta petición que favorecería a Valencia.

LA HERNIA

no existe usando un REDUCTOR

CRUZ BLANCA

No haga caso cuando le digan que su hernia es IRREDUCTIBLE. Nuestro reductor consigue siempre lo que los demás no saben ni pueden hacer: su bienestar.

PLAZA M. BENLLIURE, 7.

Circo España

(INSTALADO EN LA FERIA)

Ultimos días de actuación de esta colosal compañía

Aproveche si quiere admirar las formidables atracciones que actúan en este circo

Encargue sus localidades con anticipación

Funciones: a las cuatro, popular; a las 6'15, gran matiné, y a las 10'15 noche, especial

TEATRO RUZAFA

Grandioso programa para hoy miércoles, a las diez noche, representándose las dos obras de más éxito de esta temporada

LOS VERDERONES

LAS CARIÑOSAS

Mañana jueves, a las seis de la tarde, matiné moda representándose

LAS CARIÑOSAS

Los calzados

Ernesto Ferrer S. A.

Calle de las Barcas, 1

llenarán todas sus necesidades pues hay grandes existencias en modelos para calle, salón, campo, casa, sport, teatro, etc., a precios que no tienen competencia posible

Ministerio de Educación, Cultura y Deporte 2012

PAGINA CICLO-MOTORISTA

LOS SEIS DIAS DE NUEVA YORK

Los participantes de las «144 horas neoyorkinas», deslizándose sobre la fina pista del diminuto Madison Square.

CICLISMO

La I Copa Año Nuevo

(Especial para telefonistas y telegrafistas)

REGLAMENTO

Artículo 1.º Con el título de I Copa Año Nuevo y organizada por la sociedad Velo-Club, se proyecta celebrar una prueba ciclista regional, por carretera, libre para todas categorías

Artículo 2.º Dicha carrera tendrá lugar el día 19 de Marzo de 1930, en el recorrido de Valencia-Catarroja-Beniparrell-Cruce de Silla-Alcácer-Picasent-Cruce de Venta Cabrera -Turís-Alborache - Buñol-Cruce Ventas de Buñol-Chiva-Cuart-Mislata y Valencia (Alameda); total, 90 kilómetros.

Artículo 3.º La salida se dará desde la Redacción de EL PUEBLO (Don Juan de Austria, 10), marchando los corredores controlados hasta Catarroja, donde se dará orden de partida oficial.

Artículo 4.º Los corredores deberán presentarse en la meta de salida con una hora de antelación a la marcada—que se dirá oportunamente—para firmar la hoja de salida y hacerse cargo del respectivo dorsal, y firmarán, asimismo a la llegada, terminada que sea la carrera.

Artículo 5.º Se entregará a los participantes dos tickets que deberán dejar a su paso por los controles fijos de Venta Cabrera y Ventas de Buñol.

Artículo 6.º El importe de la suscripción será de dos pesetas, reembolsable una de ellas a la devolución del dorsal; quedando aquélla cerrada el día 18, a las doce de la noche.

Artículo 7.º La carrera es libre para todas las categorías; pero habrá una clasificación especial para empleados de Teléfonos y de Telégrafos; otra para neófitos y la general.

Artículo 8.º Los premios de la carrera se aplicarán de la siguiente forma:

Clasificación general: Pesetas 40, 25, 10, 10, 10, 5 y 5.=Ocho premios.

Clasificación neófitos: Pesetas 20, 15, 10, 10, 5 y 5.=Seis premios.

Clasificación telefonistas - telegrafistas: Pesetas 20, 15, 10, 10, 5 y 5.=Seis premios.

Premios especiales: Una bicicleta marca «Ferris», al primer clasificado que monte máquina de dicha marca. Y otros consistentes en objetos útiles de bicicleta que se concederán según se avisará oportunamente.

Artículo 9.º Además de los anteriores premios se establece el trofeo titulado I Copa Año Nuevo, consistente en una copa de plata cuyo premio queda condicionado para su obtención a las siguientes bases:

a) La Copa será disputada por equipos sociales de cinco corredores, pudiendo acudir a esta competición los equipos de los centros Telefónico y Telegráfico de Valencia.

b) Los participantes que aspiren a este trofeo, deberán hacer constar al tiempo de formalizar su inscripción, la sociedad por quien desean correr, pues sin dicho requisito no podrán tener opción al mismo.

c) La entidad o centro que obtenga la Copa este año 1930, la conservará en su poder hasta el próximo, en que será disputada de nuevo, no pudiendo entrar en posesión total de la misma hasta no haberla conseguido dos años consecutivos, procediéndose de esa forma en sucesivos años.

Artículo 10. El reparto de los premios se verificará el jueves inmediato a la celebración de la carrera y en domicilio de la sociedad organizadora, en cuyo local también se admitirán las inscripciones para la misma.

Artículo 11. La presente carrera I Copa Año Nuevo, se regirá en un todo por los reglamentos de la Unión Velocipédica Española (T. C. N.)

CARNET DE CHOFER

Enseñanza garantizada por 90 pesetas.—No deje de visitar la antigua y acreditada Academia de Chófers ORTIZ, por ser la más práctica de España y la que dispone de mejor material. Una vez más os recomienda ORTIZ que no se deje engañar. Ninguno como ORTIZ para la competencia. Quiero enseñaros bien, pronto y barato. ¡Aprovechad la ocasión!

Cirilo Amorós, 88.—ORTIZ

Temas de actualidad

¿Para cuándo los árbitros ciclistas?

A propósito de la creación de un colegio para árbitros del ciclismo—al igual que en foot-ball, boxeo, hockey y demás deportes—y con motivo de haber propuesto Mr. Leon Breton, presidente de la U. V. I. y Francesa, la instauración en el corriente año de una escuela para comisarios ciclistas rompe una lanza en su loor el concienzudo cronista de «Excelsior», de Bilbao, Manuel Serdán, especializado en las cuestiones velocipédicas.

Encontramos atinadísimas las indicaciones que expone, así como el varapalo qu een forma contundente propina a los dirigentes de nuestro ciclismo nacional.

Sabido es de todos los que paso a paso seguimos las incidencias de este noble sport ciclista que en el Congreso que la U. V. E. celebró en el Congreso de 1928, se acordó que una comisión se encargara de ver la forma de implantar en España los árbitros para juzgar las carreras ciclistas. Pues bien; a estas alturas, cerca ya de dos años y próxima la reunión reglamentaria del nuevo Congreso Unionista, todavía está en pañales, mejor dicho, en el limbo, la realización de aquel acuerdo.

Pero oigamos al señor Serdán cómo se explica en «Excelsior»:

«Hace más de dos años salieron de las columnas de «Excelsior» unas ideas creadoras de un colegio de directores de carrera, producto de una experiencia que clamaba a voces la necesidad de implantar una institución semejante para «administrar justicia» a medida de los reglamentos y del buen sentido del sport ciclista. De la misma pluma—de la de este modesto cronista—salió la petición a los poderes oficiales de España de la implantación de un organismo tan importantísimo. Se hizo una campaña justificando la necesidad del colegio, se presentó la proposición y el acuerdo se tomó... Una comisión estudiaría la forma de ponerlo en práctica. ¡Ya, ya! ¡¡Así se cumplen los acuerdos de los congresos!!

No se volvió a tratar del asunto. ¿Para qué? No había salido la idea de la tertulia oficial y no importaba ponerse por montera a la afición que en forma de Congreso había tomado un acuerdo tan transcendental. Sí, señores, transcendental.

Que en las carreras se cometen mil infracciones, es exacto; que siempre salen perjudicados los más modestos, es cierto; que se transige con imposiciones y «cosas» de los ases o de los que como tales se consideran, es verídico; y como seguir transigiendo, tolerando esos males, que si pasan por alto en muchas ocasiones, la mayoría es porque el director o comisarios de carrera son ignorantes de su cometido, sería matar al ciclismo o infiltrarle una inyección de «mala sangre» que turbaría, al fin, la esencia de nuestro sport, es por lo que la creación de este Colegio surgió de nuestra pluma como un producto de la experiencia para corregir el mal.

Recordad: cuando se propuso la idea, en ninguna parte se había hablado de una organización semejante.»

De acuerdo, de completísimo acuerdo, estimado colega.

Y veremos qué determinación toma y qué descargo da la ponencia nombrada para tal fin, al Congreso de la U. V. E. que se avecina para el entrante mes de Febrero.

T.

Miscelánea ciclera

EL EQUIPO ARELI PARA 1930

Se van confirmando los rumores de que una marca de Donostia, la Areli, ha contratado ya en firme, para 1930, un equipo de cinco corredores, formado por Cañardó, Cardona, los hermanos Montero y J. M. Sans. Y se dice que este equipo tomará parte oficialmente por esta marca en todas las pruebas por carretera de la actual temporada.

CUATRO EQUIPOS INSCRITOS PARA LA VUELTA A FRANCIA

Hasta la fecha, los equipos inscritos para la próxima «Tour de France» son, los siguientes:

Francia.—Fontan, Charles Pelissier y Julien Merviel.

Bélgica.—Haemerlinck, J. Aerts y Dossche.

España.—Mucio, Riera y Cepeda.

Italia.—Belloni, Pancera y Piemontesi.

DONATIVO PARA LA «TOUR» FRANCESA

Las casas Peugeot y Automoto han hecho un donativo de 40.000 francos para la organización de la próxima Vuelta a Francia.

EL CALENDARIO CICLISTA DE «EXCELSIOR» PARA 1930

El calendario ciclista de «Excelsior» comprende las siguientes carreras:

Día 1 de Junio.—Campeonato de Vizcaya, amateur o de neófitos.

Día 8 de Junio.—Campeonato de Vizcaya, velocidad.

Día 15 de Junio.—Campeonato vasco, velocidad. Organización todavía no definida.

Días del 6 al 15 de Agosto.—VII Vuelta al País Vasco, internacional.

¡Bravo por nuestro excelente camarada deportivo que tantos admiradores y lectores cuenta en nuestra región!

Su programa ciclista es todo un poema. Para que luego digan los del «mando» que no se hace deporte en ciertos sectores de Prensa.

LOS RECORDS MUNDIALES

La Unión Ciclista Internacional, en su última reunión, ha reconocido las marcas de Linari, Dontremepuich y Lebrun como «records» mundiales.

A Linari se le reconoce su tiempo de 30 segundos, tres quintos en los 500 metros, marca que consiguió el 20 de Octubre en el velódromo de Cascine. El antiguo recordman era Pater Moeskops, con 31 segundos.

Los demás tiempos reconocidos son 100 metros, salida lanzada, con entrenadores humanos en tandem, en seis segundos y 2-5 por el belga Jean Lebrun.

LOS «SPRINTERS» MUNDIALES EN 1929

Michard, 76 puntos con 11 primeros puestos.
Moeskops, 76 con 10.
Engel, 62 con 9.
Kaufmann, 32 con 7.
Faucheux, 47 con 5.
Martinetti, 46 con 3.

Unica estación autorizada de

SERVICIO Bosch

JOSE SAMPER

Laboratorio de Electricidad aplicada al automóvil

Desea a su distinguida clientela y amigos un feliz y próspero Año Nuevo

Cirilo Amorós, 58, Valencia

Teléfono 10.645

El secreto del vencedor

¡¡ALLELUYA!!

O'LAPIZE y ROYAL FABRIC

Representante en Valencia:

VIUDA DE M. LAZARO

(Bicicletas y accesorios)

Calle de Guillem de Castro, núm. 27

Motorismo

I CIRCUITO VENTA CABRERA

Definitivamente el día 12 del corriente mes de Enero se celebrará la tan esperada prueba motorista, que con tanto acierto viene organizando el M. C. Valenciano.

La índole especial de reglamentación de esta clase de carreras y el ser por ver primera que en nuestra región se ha proyectado prueba tan meticulosa y extraordinaria, ha obligado a los componentes del Moto Club a prorrogar una vez más aquélla, habida cuenta de que es su deseo rodearla de las mayores regularidades tanto materiales como deportivas. Y, al efecto, se ha trasladado a la corte persona autorizada para recabar del correspondiente centro no se ponga obstáculo ninguno para llevar a cabo el tan manoseado I Circuito Venta Cabrera.

LA VUELTA A FRANCIA EN MOTO

El Motocycle Club de Francia y «Le Journal», organizadores de la Vuelta motociclista a Francia, han elaborado la gran manifestación turista que se desarrollará entre los días 19 de Abril y 4 de Mayo inclusive. El itinerario de la prueba se establece así:

19 Abril, París-Lille 510 kilómetros; 20 Abril, exposición y prueba de puesta en marcha en frío; 21 Abril, Lille-Nancy 435 kilómetros; 22 Abril, Nancy-Mulhouse 370 kilómetros; 223 Abril, Mulhouse-Grenoble 495 kilómetros; 24 Abril, exposición y puesta en marcha en frío; 25 Abril Grenoble-Niza 490 kilómetros; 26 Abril, exposición y prueba de puesta en marcha en frío; 27 Abril, Niza-Beziers 500 kilómetros; 28 Abril, exposición y prueba de puesta en marcha en frío; 29 Abril Beziers-Tarbes 360 kilómetros; 30 de Abril Tarbes-La Rochela 500 kilómetros; 1 de Mayo, La Rochela-Brest 505 kilómetros; 2 de Mayo, exposición; 3 de Mayo Brest-Le Mans, 425 kilómetros; 4 de Mayo, Le Mans-París (Puerta Maillot, 250 kilómetros).

OTRO RECORD BATIDO

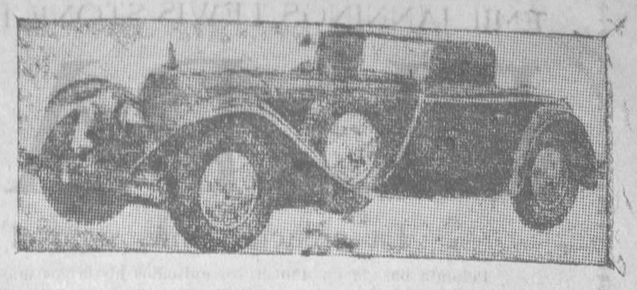

...pero no de velocidad, regularidad ni resistencia, sino de dinero. Por este Mercedes-Benz, 38[250 HP, con compresor, se han pagado, en Nueva York, 238.000 pesetas. ¿Hay quién dé más?

Automovilismo

UNA HAZAÑA DEL CHRYSLER

Una buena demostración de resistencia la ha efectuado el Chrysler que se ha pasado más de dos meses corriendo sin interrupción sobre la pista alemana de Avus, cerca de Berlín.

El ensayo en cuestión que ya fué comentado en estas columnas terminó con éxito completo tras de 69 días y 69 noches de marcha interrumpida.

La demostración fué interrumpida por un accidente del que resultó ligeramente averiado el coche e ilesos sus ocupantes.

En los 69 días de marcha el coche cubrió exactamente 86.439 kilómetros, lo que representa un promedio horario de 52 kilómetros 197.

LOS RECORDS INTERNACIONALES

La comisión sportiva de la Asociación Internacional de Automóvil Club Reconocidos, ha homologado los records internacionales establecidos en Crémona sobre las 200 millas.

Los records homologados son los siguientes: Brilli-Peri, Alfa-Romeo, 3000 cc., a un promedio de 180 kilómetros 461 por hora (record precedente: Egger (Austro-Daimler) a 134 kilómetros por hora.

Arcangeli sobre Talbot, clase F. 1.500 cc.; promedio 177 kilómetros 301 por hora (record precedente: H. N. Pundy sobre Alvis, un promedio de 156 kilómetros 709 por hora). Los records establecidos sobre los diez kilómetros por Borzachini (records internacionales) se discutirán en la próxima reunión de la C. S. Internacional.

ACOMPAÑADO DE UN MEDICO

El conocido conductor Kaye Don, que piensa batir el record mundial de velocidad de automóvil dentro de poco, en la playa de Daytona, será acompañado en su tentativa por el médico jefe del Hospital de París, Mr. Benher, autor de una obra clásica sobre la tensión arterial. Este médico es quien le dirige en sus entrenamientos y espera llevarle a América en las mejores condiciones de resistencia.

REDUCCION DE LA TASA DE LUJO SOBRE LOS AUTOMOVILES EN FRANCIA

Se anunció hace algún tiempo la existencia de un proyecto tendiendo a la reducción de la tasa de lujo que debían abonar al fisco los constructores de automóviles franceses por todos los coches vendidos en Francia.

Los automóviles sometidos hasta ahora a una tasa de 12 por ciento (vehículos para el transporte de personas) no deberán pagar en 1930 más que una tasa de diez por ciento.

¿EL FORD EN EUROPA?

De acuerdo con «La Journel Industrielle», prominente publicación francesa de negocios, la casa Ford proyecta fabricar un automóvil «baby» para el mercado europeo en una factoría que actualmente está edificando en Colonia. El coche sería más pequeño que el actual modelo Ford y su precio también menor.

AUTOMOVILES MATRICULADOS EN VALENCIA

Según datos de la jefatura de Obras públicas de esta provincia, se ha cerrado la inscripción de matrícula de automóviles en dicha oficina, por lo que se refiere al finado año 1929, con el número 10.298, lo que supone una matrícula en dicho año de cerca de 2.200 coches.

Salvador Cardona

el "as" internacional

se clasifica 1.º absoluto

en la I Vuelta a Levante

(4 etapas - 715 kilómetros)

SOBRE

Ciclos GARCIA

De venta, en Algemesí.—C. Montaña

DEPORTES

Atletismo

EN BARCELONA

El XI Premio Jean Bouin

El «chirimí», esa lluvia finísima tan frecuente en el Norte, quiso empañar la espléndida organización que nos tenía reservada el querido colega «El Mundo Deportivo». A pesar de ello, no le fué posible hacerlo en su plenitud, pues si bien obró de estorbo para que no acudiera mayor cantidad de aficionados y afluyeran menos espectadores, no es menos cierto que, a pesar de todos estos inconvenientes, la carrera celebrada superó en grado superlativo y por todos conceptos a las organizadas en temporadas anteriores.

El XI Premio Jean Bouin, disputado una vez más sobre el clásico recorrido Esplugas-Salón de San Juan, ha batido el record de participantes en todas las categorías, tomando parte diferentes regiones y saliendo cerca de medio millar de corredores, cifra jamás igualada en España y pocas veces en el extranjero, siendo una prueba irrefutable de la magna competición.

No queremos insistir sobre la excelente organización, ya que acaso podríamos incurrir en alguna omisión y disminuir con ello los elogios de que es merecedora, resumiendo su importancia en una sola palabra, vaga si se quiere, pero que expresa todo lo que fué: éxito.

La clásica prueba Jean Bouin, recuerdo del Premio Lemonnier, que se celebra en París y que anteayer se corrió por XXI vez, ha servido para darnos un pequeño campeón en la categoría de los neófitos, el atleta del R. C. D. Español, Vicente Folch, que junto con su compañero de equipo Borrás, batió el record de su categoría.

Otro de los resultados que nos dió la tradicional competición fué corroborar las grandes aptitudes del corredor madrileño o vasco (esto para quienes les gusta hablar de nimiedades), pero español—nos referimos a José Reliegos—que, con su «pasa» fácil y hermoso conjunto de estilo, logró el primer puesto entre los de su clase, rebajando, asimismo, la marca que el año anterior alcanzó Moreno en la misma carrera. Si el nuevo campeón uniera a sus excelentes dotes físicas un poco de organización exterior, no dudamos que podría muy bien decidirse a pasar la frontera y destacarse como una primerísima figura internacional.

Quedamos, pues, que el gran Reliegos ha sabido honrar el nombre del gran pedestrista francés—Jean Bouin—, muerto en las trincheras defendiendo a su patria en 1914, pero cuya sombra revive en el ánimo de los aficionados al deporte base de los demás.

La salida de los neófitos se dió a las diez de la mañana, en la Avenida de Alfonso XIII, cruce con la carretera de Sarriá, y a los de los «juniors» y «seniors», en el puente de Esplugas, media hora más tarde.

Los principiantes marcharon en compacto pelotón hasta cerca del Paseo de Gracia; desde este puesto se destacaron los dos vencedores y llegaron a la meta por el orden de clasificación.

Los de superior categoría fueron comandados en la cuesta de Pedralbes por el atleta tarraconense Casas, pero al llegar a la Avenida de Alfonso XIII, la lucha para la vanguardia fué entre los Bellmunt, Reliegos y Hernández, para pasar después a entablarse un codo a codo entre los dos últimos, hasta el monumento de mosén Jacinto Verdaguer, en donde la clase del atleta realis se puso de manifiesto abandonando a su gran rival, otro de los más destacados elementos que tomaron parte, y marchando como único «gastador» hacia la meta, en donde un público numeroso le tributó los aplausos merecidos.

Debido al número considerable de corredores, se colocó para su mejor clasificación una barrera en forma de embudo en mitad del Salón de San Juan, lugar por donde debían pasar los participantes.

El Barcelona realizó una gran labor de conjunto, y debido a ello, clasificó a su equipo en primer lugar.

CLASIFICACION «SENIORS» Y «JUNIORS»

1. José Reliegos, del Español, 31,07.
2. José Hernández, del Barcelona, 31,17 1/2.
3. Miguel Mestres, del Tagamanet.
4. Marcelino Castelló, ídem.
5. Ramón Bellmunt, del Barcelona.
6. Jaime Casas, del Gimnástico de Tarragona.
7. Leoncio Farré, del Europa.
8. José Mesalles, del Barcelona.
9. Manuel Cárdenas, del Sevilla.
10. Manuel Cutié, del Español.

Hasta 88.

CLASIFICACION POR EQUIPOS CINCO CORREDORES

1.º Barcelona, 35 puntos.
2.º Español, 53.
3.º Tagamanent, 56.
4.º C. D. Europa, 119.
5.º G. E. Egara, 240.

CLASIFICACION NEOFITOS

1. Vicente Folch, del Español, 13.04.
2. Justo Borrás, ídem.
3. Francisco Giné, del Reus Athlétic.
4. Isidoro Rovira, del U. E. Hospitalets.
5. J. Lleonart, del Laietana.

Hasta 187.

CLASIFICACION NEOFITOS POR EQUIPOS CINCO CORREDORES

1.º U. S. Hospitalet, 89 puntos.
2.º Reus Athlétic, 95.
3.º J. E. Pensament, 111.
4.º Español, 117.
5.º Barcelona, 119.

Hasta 14, 121.

Futbol

EN ALCOY

D. Alcoyano, 6--Burjasot (R.), 0

El domingo día 5, a las 3'15 y bajo las órdenes del señor Sirvent, se alinearon los equipos así: Burjasot F. C. (reservas): Benedito, Martí, Simarro; Sanchet, Cebriá, Bueno; Martí I, Martí II, Juliet, Márquez y Pons, y por el C. D. Alcoyano: Rafelet; Nino, Jorge; Sigui, Torregrosa, Sami; Romanet, Pérez, Bou, Delfín y Cabanes.

Saque del Deportivo que pronto se hace con el balón y llega a la puerta contraria chutando Bou y salvando muy bien Benito; a los pocos minutos de juego el mismo jugador recoge un centro de Cabanes y chuta enormemente al ángulo y se anota el primer tanto. Centrado el balón vemos al Burjasot que busca el empate. Los locales aprietan de firme y logran embotellar al Burjasot. Unas manos de Martí en el área se castigan con el máximo castigo, y tirado por Pérez, aumenta el marcador, terminando a poco la primera parte.

El segundo tiempo empieza con un ligero dominio del Burjasot, pero la delantera no acierta a chutar y las pocas jugadas que vemos por parte de los forasteros no dan resultado; al contrario de los locales que, aunque llueve con ganas, vemos que Delfín hace funcionar de nuevo el marcador. Sigue lloviendo y el Burjasot no se puede sacudir el dominio, y Bou hace el cuarto goal. La lluvia arrecia cada vez más y el árbitro reune a los dos capitanes para dar por terminado el partido, pero aquéllos deciden seguir jugando, y vemos que Simarro deja pasar un balón que va a la red; y pocos minutos antes de terminar, Delfín marca el seis a cero, y aquí termina este partido por seis a cero y pasado por agua.

D. Alcoyano, 2--Burjasot (R.), 1

El siguiente día 6 (lunes), enfrentáronse de nuevo dichos onces, venciendo nuevamente el C. D. Alcoyano, por la mínima diferencia. El reserva del Burjasot hizo mejor partido que el día anterior, aunque marcó el del honor de penalty.

ARQUES.

En la Audiencia

Desacato a la autoridad

Acusado de un delito de desacato a los agentes de la autoridad, compareció ayer en esta Sala a responder del mismo, Vicente Dubal Esteve, el que fué defendido por el letrado don Severino Muñoz.

En segundo término se vió otro juicio oral contra Agustín Navarro Berard, acusado de tenencia ilegítima de arma de fuego, a quien exculpó el abogado señor Pizcueta.

Suspensión

En esta Sala había señalada para ayer y tres días más, la vista de un juicio oral en causa sobre estafa, seguida contra Higinio Alvarez y otros, que falsificaron o se aprovecharon de ciertos documentos para enajenar cierta finca, pero se suspendió a petición de una de las partes actuantes en este asunto.

Intervienen en este proceso los letrados señores Gil y Morte, Galvañ, Oller, Ledesma, Feo y Barral.

Apelaciones

Ayer se vieron dos apelaciones, la primera en unos autos sobre interdicto tramitados en el juzgado de Monóvar, en la que informaron los letrados señores Ibáñez y Valcárcel.

La otra era en unos autos de mayor cuantía procedentes del juzgado de primera instancia del distrito de Serranos de esta capital.

Informaron los abogados señores Mata y Campillos.

Tribunal industrial

Juicios para hoy:

A las doce:

Juicio. Reclamación de horas extras entablada por Federico Cabañero García contra la Compañía Pavimentos Asfálticos S. A.

Jurados patronos: don Emilio Beút, don Adrián Adrián y don Miguel Esteban.

Obreros: don Daniel Aparicio, don Federico Sánchez y don Francisco Sanchis.

Ministerio de Educación, Cultura y Deporte 2012

LIRICO — LA CASA Paramount Films PRESENTA A — Semana próxima

EMIL JANNINGS, LEWIS STONE, FLORENCE VIDOR y NEIL HAMILTON en

EL PATRIOTA

La creación más colosal del más colosal de las artistas

Película basada en uno de los episodios históricos más sensacionales de la RUSIA misteriosa y torturada. PABLO I DE RUSIA, el irresponsable ZAR de corazón de niño y cerebro de tigre, ha sido personificado y revivido magistralmente por EMIL JANNINGS.

APOLO

Compañía titular del teatro Apolo, de Madrid

Dirección artística: EULOGIO VELASCO

Hoy miércoles

A las diez noche:

BENEFICIO del primer actor cómico

PACO GALLEGO

Acto primero de la revista

Malvarrosa

38 representación de la zarzuela

LA VIRGEN DE BRONCE

Butaca, cinco ptas.—General, una pta.

Mañana jueves, gran matiné: Debut de la novel tiple cantante LOLITA LATORRE.

Viernes, beneficio del popular PEPE MONCAYO

TEATRO RUZAFA

Hoy miércoles

A las diez noche:

Grandioso programa

con las dos obras de más éxito de la actual temporada:

Los Verderones

LAS CARIÑOSAS

Butaca, 4 pesetas-General, una peseta

Mañana jueves, matiné moda, representándose

LAS CARIÑOSAS

OLYMPIA

Hoy miércoles

Programa

LA SUERTE LOCA

Divertidísima comedia, por W. C. Fields, Mary Alden y Jack Eagan

Estreno:

MAGAZINE METRO

La revista mejor informada

Extraordinario estreno

El Pagano de Tahiti

Producción Metro Goldwyn Mayer

Genial interpretación de Ramón Novarro con Renée Adorée

Estreno:

EL NOVIO DE MAMA

Película cómica

La máscara de hierro

Por Douglas Fairbanks

PRONTO:

LA MUJER LIGERA

Por Greta Garbo, John Gilbert, Lewis Stone y Dorothy Sebastián

EN BREVE:

EL ARCA DE NOE

LIRICO

Hoy miércoles

Selecto programa de estrenos

A las cinco tarde y 9'45 noche:

Estreno:

Vagabundos en Europa

Superproducción Fox, por Nick Stuart y Sue Carol

Estreno:

REPORTAJE VERDAGUER

Grandioso estreno

Redención

Magna producción Gran Luxor Verdaguer (fuera de programa), magistralmente interpretada por Corine Griffith y Edmund Lowe

Estreno:

DE VISITA

Cómica en dos partes

Semana próxima:

La película de la temporada

EL PATRIOTA

La más grande creación de Emil Janning

BA TE RIAS

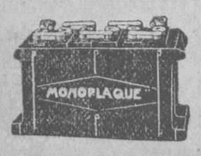

Monoplaque

Para Moto-Auto-T. S. H.—Patentadas en todo el mundo con CERTIFICADO de GARANTIA EFECTIVA de DOS años. Una batería para cada tipo de automóvil. Agente exclusivo: V. CALDUCH ROIG. Plaza de los Dolores, 28, CASTELLON.

Compañía de los Caminos de Hierro del Norte de España

Pago del cupón de 15 de Febrero de 1930

El Consejo de Administración de la Compañía, tiene la honra de poner en conocimiento de los señores portadores de las obligaciones que a continuación se expresan, que desde el día 15 de Febrero de 1930 se pagará el cupón de las mismas correspondiente al vencimiento de la indicada fecha.

CLASE DE VALORES	Valor líquido del cupón
Obligaciones de Barcelona a Alsasua y a San Juan de las Abadesas	10'14
Obligaciones Especiales de Tudela a Bilbao	11'28

Los pagos se efectuarán:

En MADRID: En el Banco de España y en las Oficinas de Títulos que la Compañía tiene instaladas en su estación de Príncipe Pío y en el Palacio de la Bolsa, calle de Antonio Maura, número 1.

En BARCELONA: En la Oficina de Títulos que la Compañía tiene instalada en la estación del Norte.

En VALENCIA: En la Oficina de Títulos que la Compañía tiene instalada en su estación.

En BILBAO: En el Banco de Bilbao.

En SANTANDER: En el Banco Mercantil y en el Banco de Santander.

En VALLADOLID, LEON, SAN SEBASTIAN y ZARAGOZA: En las Oficinas de Caja que la Compañía tiene instaladas en sus respectivas estaciones.

Y, por último, en las sucursales, Agencias y Corresponsales de los Bancos: Español de Crédito, de Bilbao, de Vizcaya y Urquijo, en todos los lugares no expresados y por todas las Sucursales del Banco de España.

Madrid 28 de Diciembre de 1929.—EL SECRETARIO GENERAL DE LA COMPAÑIA, Ventura González.

Americain Cirque

Hoy miércoles — Grandes funciones

A las cuatro y a las 6'30 tarde y a las 10'30 de la noche: Exito delirante de la formidable atracción

Pompof y Thedy

Y

Hermanos Díaz

Muy pronto, grandiosos debuts, entre ellos:

BUBU (el coloso)

TELEFONO 13.280

Teatro Principal

Sábado 11 de Enero 1930 — A las 6'30 de la tarde

ACONTECIMIENTO ARTISTICO

Unico concierto de

CORO DE COSACOS

del Don «Platoff»

Se reciben encargos en Contaduría.

Es una verdadera obra de arte la película

Rojo y Negro

Un asunto de apasionadas luchas de amor y política

Gran creación de los famosos

Ivan Mousjoukine y Lil Dagover

Todos los días, en el

Gran Teatro

EDEN CONCERT

BARCAS, 7 — Nueva empresa — Dirección artística, LLIRI

Cada día sigue el éxito clamoroso de la

ATRACCION LARA

OCHO SEÑORITAS. TRES CABALLEROS

Viernes, 15 importantes debuts, 15, entre ellos CARMEN CERVANTES, JOSEFINA VALERO y TERESITA ANDRES.

BA-TA-CLAN

Grandioso programa de varietés, 50 hermosas artistas, 50

Exitazo de LOS IMPERIO, JULIA CASTILLO, AUREA CRUZ y el cantador de flamenco VERDULERITO DE MALAGA, y el tocador EL CHUFAS

Hoy, el disparatado Sketch, UNA FIESTA EN ELCHINCHE'S HOTEL, por el célebre trío DELVAL. Mañana, estreno del Sketch, EL TENORIO EN LAS PAMPAS. Gran cabaret de doce a tres

Trinquete Pelayo

Hoy, a las 3'30 tarde, se jugará un gran partido de pelota, por los renombrados pelotaris Fuentes, Aranda y Fuster (p.) rojos, contra Pedro, Peris y Pedralva, azules.

A escalera cuerda, 50 tantos.

El mejor purgante vegetal es el

THE LAXO

Siempre cura el estreñimiento

ESLAVA

Compañía BONAFÉ

Hoy, FUNCIONES POPULARES

A las seis tarde y diez noche:

EL RAYO

Mañana, DESPEDIDA DE LA COMPAÑIA

FUNCIONES POPULARES

A las seis tarde y diez noche:

La educación de los padres

GRAN TEATRO

Hoy miércoles

A las 4'30 tarde y 9'30 noche:

El Fakir del Far-West

Por Jack Hoxie

LA FAMILIA DE PERIQUITO

Instructiva

ENCICLOPEDIA PATHE

Del natural

Verdadero suceso en

Rojo y negro

Película extraordinaria. Encontradas luchas de amor y política, un derroche de arte y presentación. Gran interpretación de Ivan Mousjouk, e y Lil Dagover

Completará la comica

FLORIDOR, EL INVENTOR

Pronto: Tina Meller, en

FLOR DE ARGELIA

COLISEUM

Hoy miércoles

Programa extraordinario

A las 4'30 tarde y nueve noche:

NOTICIARIO FOX

¡¡Gran éxito!!

EL VÉRTIGO

Divertida comedia, por Reginald Denny

SOLOS EN UNA ISLA

Deliciosa comedia, por Gary Cooper y Esther Ralston

Una cómica en dos partes

Mañana jueves: Glenn Tryon y Bárbara Kent, en la superjoya Universal

SOLEDAD

TEATRO PRINCIPAL

COMPAÑÍA

Irene Alba-García León-Perales

Hoy martes

A las diez noche:

DEBUT DE LA COMPAÑIA, CON

Doña Tufitos

Mañana jueves, a las seis tarde y diez noche, ESTRENO de la obra de Muñoz Seca

¡Pégame, Luciano...!

SALON NOVEDADES

Empresa: Belloch — Teléfono 11.155

Compañía valenciana de

MANOLO TABERNER

Hoy miércoles

A las 6'30 tarde: «Beneida nit» y «Tira que ve pèix».

A las 9'15 noche: «Les formes de la sabatera» y «Tira que ve peix».

A las 11'15 noche: «En el pecat va la penitensia» y «Tira que ve peix».

ESLAVA

Viernes 10:

DEBUT de la compañía

Martí-Pierrá

A las diez noche:

¡Atrévete, Susana!

ESTRENO

Noticias

El domingo contrajeron matrimonio en los poblados marítimos la bellísima y distinguida señorita doña Vicenta Puig, hermana de nuestro querido amigo y correligionario Angel Puig, con nuestro también amigo y correligionario don José Adsuara.

Por el reciente luto en la familia de la novia, el acto se celebró dentro de la mayor intimidad y los recién casados salieron para Barcelona en el mismo día.

EL PUEBLO desea toda suerte de venturas a la feliz pareja.

Ayer se cursó el siguiente despacho:

«Ministros Estado y Economía. — Madrid. — Preámbulo decreto ley publica «Journal Officiel» 30 pasado Diciembre, confirma expresamente nuestros informes de que propósito Gobierno francés es prohibir mezcla vinos extranjeros con franceses. Caso de no conseguirse diga claramente reglamento citada ley próximo publicarse que se autoriza el coupage de vinos franceses con españoles. Seguimos opinando precisa denuncia convenio comercial vigente ya que exportación vinos españoles dicho país primera partida nuestra balanza comercial quedará inevitablemente anulada.—Presidente accidental exportadores vinos, Lambies.»

El próximo sábado, día 11 del actual, a las siete de la tarde, en el Ateneo Científico, reanudará sus conversaciones el cursillo de Educación Nueva, tratando del tema «Orientaciones modernas en las construcciones escolares», detenidamente expuesto en la última reunión por el culto maestro don Ricardo Vilar.

Tomarán parte sucesivamente en este estudio, varios señores maestros y médicos que pidieron turno para exponer sus ideas.

El interés despertado por estas conversaciones ha de ser cada día mayor, porque entre los temas que se han de tratar figuran los que la post-guerra ha llevado a todos los países conquistando mejoras para los niños e instituciones educativas.

La comisión organizadora se complace en invitar a estas conversaciones a cuantos sientan inquietudes relacionadas con el problema de la educación, y desea a todos en el actual nuevo año grandes prosperidades para que su entrega al planteo y solución de tan interesantes y urgentes problemas sea completa y eficaz.

Noticias militares.

Mañana jueves, a las once horas y en el cuartel que ocupa el quinto regimiento de Zapadores minadores, se reunirá el Consejo de guerra ordinario de cuerpo, para ver y fallar la causa que se instruye por el capitán juez don Facundo Pérez, contra el corneta del citado regimiento, Manuel Montes Codina, por el supuesto delito de infidelidad en la custodia de documentos.

Presidirá dicho Consejo de guerra el teniente coronel don Emilio Juan López.

Se interesa la presentación de don Santiago Misericordia Ortolá, en el juzgado del comandante don Víctor Cancho, situado en el pabellón del Mercado Central, cualquier día hábil, a las once horas, al objeto de prestar declaración.

Delegación de Hacienda.

El delegado ha hecho llegar a los empleados de Hacienda la felicitación del ministro del ramo por la cooperación que han prestado para conseguir el alza que se ha obtenido en la recaudación de esta provincia.

El señor Abad Cascajares ha conminado con 50 pesetas de multa a los alcaldes de Castielfabib, Rugat, Siete Aguas y Cortes de Pallás, si en el plazo de tres días no remiten a la delegación las listas cobratorias de rústica para el ejercicio de 1930.

El gerente de la empresa de la plaza de Toros, Paco Mora, estuvo ayer en la Diputación, con objeto de saludar al presidente de la misma, pero le fué imposible hacerlo, porque el señor Carrau, en unión del secretario señor Monleón, había ido al Ayuntamiento para felicitar a la Alcaldía con motivo de la entrada del nuevo año.

Telegramas detenidos:

Pedro Guelfano Alfines, casa de Alejandro Pedro, frente al Tejar.
Alfonso Alarcón, Luis Vives, 4.
Enrique Duet, Sevilla, 13, 1.º
Fernando Ferri.
Jesús Gil, Salvador F A.
Fernando Avila, Farmacia.
Emilio Salas, Pi Margall, 5.
Genin Poissons.
Francisco Rodrigo.
Jonis Hayd, Royal Hotel.

Calenturas rebeldes

producidas por los catarros gástricos infecciosos, tifus, paratifus y maltesas, se curan rápidamente con el «AMENINGOL» Bellver, y evita la meningitis que se presenta como final de estas enfermedades.

Medicación por el intestino en enemas (lavativas).

De venta en las principales farmacias y en la del autor, don E. Bellver, calle de Sagunto, número 67 y Guerrero, 55.

Hoy hace un cuarto de siglo

(De la colección de EL PUEBLO)

Domingo 8 de Enero de 1905

Con motivo del descanso dominical de la Prensa, no apareció este día EL PUEBLO.

RADIO

El mago Edisson (como no encontrándose adjetivos encomiásticos para su alta figura, en general se le llama), ha hecho públicas unas declaraciones, en extremo interesantes. Dice así:

«En 1878 había ido a ver el profesor Barker, de Filadelfia, que me enseñó una lámpara de arco, la primera que ví; un poco más tarde en un circo ambulante que viajó con su caldera y su dinamo, veía una del modelo Brush, me parece. En este momento, Wallace y Mosés G. Farmer, habían llegado a hacer encender de diez a quince lámparas a la vez, lo que se consideraba ya muy interesante. Lo referido pasaba justamente en un momento que yo estaba casi desocupado, cuando acababa de terminar mi teléfono de carbono. La solución del problema de la ley eléctrica me sedujo y resolví ocuparme de ella. En seguida había notado dónde se encontraba la falta; era demasiado gruesa y viva y tendría que ser subdividido.

Lo que sería necesario eran pequeñas lámparas, que se podrían distribuir fácilmente, como el gas en casas particulares.

Me vino entonces una idea: tomé un cilindro de zirconium, sobre el cual devané un centenar de pies de hilo de platino fino, cubierto por una capa de magnesia, sacada de jarabe de vinagre.

Lo que busqué era una lámpara de gran resistencia, y por este medio obtuve una que soportaba hasta 40 ohms. Pero el óxido producía el fenómeno muy conocido ahora por todos los electricistas, es decir, el cortacircuito sobre ella misma. Después vino nuevamente la indecisión, probábamos toda clase de materias para la fabricación de un filamento resistente. Lo más extraño es que en este momento me vino la idea de que un filamento de carbono podría ser lo que necesitábamos, por consecuencia de su tendencia a oxidarse; resolví probarlo. En consecuencia, tomábamos hilo de coser, lo quemábamos y obteníamos el primer filamento. Como habíamos ya obtenido un vacío bastante perfecto, suponíamos que el filamento quedaría estable: construímos, pues, la lámpara y dábamos la corriente. Se iluminó, y a pesar de nuestra emoción, medimos su resistencia, que era de 275 ohms; era todo lo que deseábamos. Entonces nos sentamos, mirando cuánto tiempo estaría encendida. Si el filamento resistía, podríamos considerar el problema resuelto. Esto pasó el día 21 de Octubre de 1879, durante cuarenta horas ninguno de nosotros pensó en descansar; mirábamos la lámpara fascinados; nuestra ansiedad de los primeros momentos se convirtió pronto en alegría.

Duró cuarenta horas consecutivas, estaba persuadido de que si se había mantenido encendida este tiempo, llegaría a hacerla durar al menos cien horas.»

* * *

Oferta:

Un eliminador para alta, 90 voltios y cargador de acumuladores cuatro voltios, por 100 pesetas.

* * *

MAÑANA PUBLICAREMOS un artículo especial para EL PUEBLO del notabilísimo ingeniero norteamericano Arthur Lynch y que titula «Radio para automóviles».

El problema, que aborda y resuelve es de tanta importancia y está escrito con tanta claridad que aun el lector más profano en estas materias lo comprende muy bien.

La traducción del inglés ha sido hecha por un querido amigo, don Juan Bourely; inútil decir que siendo un técnico notable en materias eléctricas, el artículo, al ser vertido a nuestro idioma, no ha perdido ni una sola de sus muchas riquezas.

* * *

Programas para hoy:

San Sebastián y Sevilla, diez noche, conciertos sinfónicos.

Leipzig, ocho, sinfonías.

Praga, siete, retransmisión desde la Sala Smetana.

Londres, ocho, retransmisión de ópera: «Hansel y Gretel.»

Stuttgart, 8,30, recital a coros.

Hamburgo, 6,30, retransmisión desde el teatro Municipal: «Manón», ópera, cuatro actos.

Roma, ocho, «Los pescadores de perlas», ópera.

Langenberg, ocho, concierto sinfónico.

Daventry, 8,30, banda militar.

El resto de emisoras, variedades.

* * *

En la estación de Leningrado se está construyendo un estudio al que podrá asistir el público para presenciar las emisiones. Este estudio, que contará con los mayores adelantos técnicos, dispondrá de unas 2.000 localidades.

* * *

Correspondencia:

Don J. B.—Capital.—En efecto, no recibimos su muy grata; esperamos indicaciones sobre día y apenas las tengamos se lo comunicaremos; correspondemos a su felicitación de año nuevo, con un abrazo.

Don Ramón M.—Capital.—No tenemos ahora lo que desea; hemos solicitado algunos, pero que resulten verdad, pues ya sabe cuántos gazapos corren por este pícaro mundo; escríbanos pasado este mes y se lo remitiremos; saludos.

Don D. Saludes.—Procuraremos complacerle en eso y en cuanto de nosotros precise; saludos.

EQUIS.

ROYAL CINEMA

C. Socorro, número 11—Empresa Serra

Hoy miércoles

Importantísimo programa extraordinario

Una cómica en dos partes.

EL JINETE DE LAS MONTAÑAS

Cinco partes, por Ken Maynard y su caballo Tarzan

OCCIDENTE

Enorme superproducción en ocho partes, por Jacke Catelain

A LAS ORDENES DE SU ALTEZA

Siete partes, por Ivan Petrovich. Una de las mejores películas de la temporada

Semana próxima:

ADORACION

Por Billie Dowe y Antonio Moreno, y

HAMPA

Por Geny Jugo

CINE IDEAL

Hoy miércoles

Una cómica en dos partes

La soberbia producción cinematográfica española, titulada

LA ULTIMA CITA

Importantísima película extraordinaria de la marca Gaumont (fuera de programa), en dos jornadas, doce partes, se proyectará completa. Principal intérprete, la eminente cancionetista ELVIRA DE AMAYA

Semana próxima:

EL ULTIMO VALS

Por Sussi Vernon y Willy Fritsch. Una de las producciones cumbres de la U. F. A.

CINE PROGRESO

Hoy miércoles

Una cómica en dos partes

RECLUTAS A RETAGUARDIA,

Siete partes, por el trío cómico de la risa Wallace Beeri y Raimon Hatton

LA TORRE EIFFEL

Siete partes. Emocionante película detectivesca

EL GRAN COMBATE

Ocho partes, por Coollen Moore y Gari Cooper

Mañana: LA VIRGEN LOCA.

CINE DORÉ

Hoy miércoles

Una cómica en dos partes

ELLA, SE VA A LA GUERRA

Ocho partes, por Eleanor Boardam

Gran extraordinaria de los «Artistas Asociados»

EL DESIERTO DE LA SED

Siete parte, por Jhon Gilbert

Superproducción Metro Goldwyn

Pronto:

EL HOMBRE MONO

(Nueva producción)

LA CORTESANA

La Inglesa

Para comprar los mejores PRESERVATIVOS de goma, dirigirse siempre, San Vicente, 164, LA INGLESA.

Hay entrada por la escalerilla.

Sucursal en Madrid: LA IDEAL Jardines, 23

CURACION RAPIDA

Venéreo, Sífilis, Piel, Matriz

Tratamientos modernos. Sin olor ni dolor, aplicados con gran práctica. **606 914**

Curación en pocos días de **Purgaciones** antiguas o recientes. Gota militar.

Dirigirse: Consultorio Clínico

Calle de SAN VICENTE, número principal (escalerilla de la Inglesa) 164

De diez a una y de cinco a nueve, cinco pesetas. Económicas, dos pesetas. Tratamientos especiales para quienes vivan fuera que puedan curarse en sus casas

Espectáculos

PRINCIPAL

Compañía de comedias de Irene Alba-Gacia León-Perales. A las diez noche, debut: Doña Tufitos.

APOLO

Compañía de zarzuela de Eulogio Velasco.—A las diez noche: Beneficio del primer tenor cómico Paco Gallego: Primer acto de Malvarrosa y La virgen de bronce.

RUZAFA

Compañía de zarzuela.—A las diez noche: Los Verderones y Las Cariñosas.

ESLAVA

Compañía Bonafé.—A las seis tarde y diez noche, funciones populares: El Rayo.

LIRICO

A las 4'30 tarde y 9'45 noche. Grandes sesiones de cinematógrafo.

OLYMPIA

A las 4'45 tarde y 9'45 noche. Grandes sesiones de cinematógrafo.

GRAN TEATRO

A las 4'30 tarde y 9'30 noche. Grandes sesiones de cinematógrafo.

Ministerio de Educación, Cultura y Deporte 2012

Madrid, Provincias y Extranjero

DE BARCELONA

Buques entrados durante el mes de Diciembre

Durante el mes de Diciembre último, entraron en el puerto de Barcelona 406 buques, con un tonelaje total de 540.340 toneladas.

De ellos 270 eran españoles, con 269.325 toneladas y los 136 restantes, extranjeros, con un total de 270.975 toneladas.

De los buques españoles llegados 187 eran vapores, con un tonelaje total de 261.892 toneladas; 32 veleros, con 7.246, y un yate, con 187 toneladas.

De los extranjeros, había 13 buques alemanes, con 13.012 toneladas; uno belga, con 886; tres daneses, con 2.380; 24 franceses, con 59.304; cuatro holandeses, con 7.182; 21 ingleses, con 32.499; 20 noruegos, con 32.126; tres norteamericanos, con 9.222; uno panameño, con 2.386; uno portugués, con 323; cuatro suecos, con 2.911; uno yugoeslavo, con 3.273; 25 italianos, con 103.177; once veleros italianos, con 1.949; tres pesqueros italianos, con 330; y un yate norteamericano, con 15 toneladas.

El total de pasajeros llegados al puerto de Barcelona en el referido mes es de 8.020.

Un manifiesto

Un grupo de republicanos pertenecientes a diversos matices, acaba de publicar un manifiesto, en el cual se expone el propósito de crear en Barcelona un Centro Republicano, que agrupe a los diversos elementos del republicanismo.

Además de la idea básica, afirman un credo federalista.

Firman el manifiesto los siguientes señores:

Hermenegildo Bassi, Ricardo Caballería, J. Casas Sala, Enrique Fortuny, Eladio Gascó, Nicolás Juncosa, José Mias, Antonio Moles, Emilio Morros, Miguel Munne, Luis Palacios, Julio Deno, Enrique de Quirós y algunos más.

Herido al subir al tranvía

En el Paseo Nacional intentó subir a un tranvía que iba a regular velocidad, Martín Farré, de 52 años.

Se dió tan tremendo golpe contra un poste metálico, que resultó con varias costillas fracturadas y contusiones en las regiones abdominal y torácica.

Se le trasladó a la Casa de Socorro correspondiente, donde fué asistido de las diversas lesiones que sufre.

Quemaduras

Juan Escudé, de 23 años, lampista, manipulando una lámpara, se le inflamó la bencina y resultó con quemaduras de carácter leve.

Fué asistido en el dispensario de Hostafranchs.

Un hombre muerto

Cerca del fielato de consumos, en la carretera de Mataró, fué encontrado muerto un hombre que iba pobremente vestido.

Se supone que fué víctima del atropello de un automóvil que se dió a la fuga.

Atropellos

En la calle de Sans, un automóvil atropelló a Manuel Arnau, produciéndole lesiones de pronóstico reservado.

—

Por el mismo motivo fué asistido Arturo Cuevas, de 36 años, de lesiones de pronóstico grave, en el dispensario de la calle del Olmo.

Conferencias

Durante los días 13 y 14 del presente mes en la sala del palacio del Arte Textil, se celebrarán unas conferencias sobre luminotécnica.

El día 13 disertará don Germán de la Mora, presidente de la Asociación española de luminotécnica.

El mismo día, por la tarde, disertará don Martín Arrué, sobre «La luminotecnia en España».

También desarrollará una conferencia el señor Lasarte, ingeniero-jefe del servicio eléctrico de la Exposición Internacional de Barcelona.

Desarrollará el tema «El problema del alumbrado en la Exposición Internacional de Barcelona».

También hay pendientes otras conferencias que prometen ser muy interesantes.

El señor Callejo

El ministro de Instrucción Pública estuvo esta mañana visitando la Exposición, acompañado de su señora.

Después estuvo en la Universidad, donde fué recibido por el rector y demás elementos.

Vista causa

Esta mañana se ha celebrado una causa contra Mariano Castellar y Sebastián Rolder, acusados de haber prendido fuego intencionadamente a un almacén, con el fin de cobrar las primas de dos seguros que unos días antes habían hecho.

El hecho ocurrió en Febrero del año pasado.

Una pesca extraordinaria

Ametlla de Mar.—Unos pescadores cogieron en la red un pez enorme, que luchaba por desasirse.

Se le remolcó a la playa.

Se trata de una rara especie. Mide ocho metros de longitud por tres de circunferencia.

La boca mide medio metro de anchura y pesa en total doscientas arrobas.

Los pescadores no se explican cómo, con tal gran tamaño, pudo quedar aprisionado en la red, que era flojísima.

Descarrila un mercancías.- Trenes con retraso

A consecuencia de un desprendimiento de tierra ocurrido en el kilómetro 165 de la línea de los ferrocarriles de Madrid-Zaragoza-Alicante, entre las estaciones de García y Gascó, descarriló un tren de mercancías sin que hubiera que lamentar desgracias perosnales.

La vía quedó obstruída por cuyo motivo han quedado detenidos todos los trenes procedentes de Madrid.

Noticias posteriores dicen que este mediodía se ha efectuado el transbordo de los viajeros de los expresos de Madrid y que en Mora espera un convoy para transportarlos a Barcelona.

En el segundo expreso viene el ministro de Hacienda, el cual es esperado en el tren de socorro para marchar esta misma noche a Palma de Mallorca.

En la estación de Francia ha sido puesto un aviso diciendo que no se expenden billetes más que hasta Mora; que el primer expreso de esta noche saldrá a su hora, pero seguirá la ruta de Picamoixons, y el segundo expreso será suprimido hasta que quede expedita la vía.

Movimiento del puerto

Entrados:

«Guglielmo Marconi», de Propiano.

«Jorge Antoni», de Rotterdam.

«Prócida», de Leitscom.

«Manuela G. de R.», de Cartagena.

«Infante don Jaime», de Palma.

«Ariluce», de Huelva.

«Nemrood», de Avilés.

«G. G. Lafarriere», de Marsella.

«María Mercedes», de Palma.

Salidos:

«Mahón», para Ibiza.

«Infante don Jaime», para Palma.

«Cabo La Plata», para Marsella.

«Cabo Espartel», para Nueva York.

«María Mercedes», para Palma.

«G. G. Lafarriere», para Orán.

Cambios

Francos, 30'45.
Libras, 37'75.
Dólares, 7'735.
Liras, 40'45.
Francos suizos, 149'80.
Francos belgas, 107'95.
Pesos argentinos, 3'10.
Marcos oro, 1'824.

LOPEZ CHACON.

Entierro de las víctimas de un accidente automovilista

Santander.—A las doce de la mañana se verificó el entierro de las cuatro víctimas de la camioneta volcada el domingo en Lerma (Burgos).

Presidieron el duelo las autoridades, siendo imponente el gentío.

Durante todo el día de hoy han desfilado por el Hospital miles de personas, que estuvieron viendo los cadáveres.

Las entidades deportivas enviaron coronas.

Todas ellas estaban representadas en el acto del entierro.

A lo largo del trayecto recorrido por la comitiva fúnebre, se agolpó una gran muchedumbre.

Se espera que esta tarde lleguen los restantes heridos que faltan por trasladar, y que al parecer han experimentado alguna mejoría.

Parricidio

Oviedo.—Cuando Cándido Lira Crespo, carnicero de Nembra, iba acompañado de su hijo Martín, de 24 años de edad, que padece ataques epilépticos, surgió entre padre e hijo una disputa, porque Martín se había negado a sacrificar una res, encargo que le había mandado realizar su padre.

Sin que éste pudiera evitarlo, Martín, con un cuchillo, le asestó por la espalda varias puñaladas hasta dejarle muerto.

El agresor fué detenido, confesándose autor del horrendo crimen.

Un tractor arrollado por un tren

Amberes.—En un paso nivel cercano a esta población, el expreso de Bruselas a Amberes, ha arrollado a un tractor automóvil, el cual se incendió rápidamente muriendo carbonizados el conductor y el ayudante de éste.

UN GRAVE PROBLEMA

Contra nuestra exportación vinícola a Francia

«El Sol» publica una interesante y documentada información acerca de los obstáculos que van a crearse a la exportación de los vinos españoles a Francia, en virtud de la presión que sobre su gobierno han ejercitado los representantes en las Cámaras (grupo numeroso e influyente) de los intereses vinícolas franceses.

Hasta hoy los gobiernos resistiéronse a adoptar medidas que significasen una prohibición de importar vinos españoles, comprendiendo lógicamente que el de nuestra nación habría de tomar las naturales represalias.

«Pero ahora—dice el colega—parece que se ha variado de criterio, pues si bien el Gobierno que preside el señor Tardieu se ha abstenido de elevar los derechos que gravan la entrada del vino español en Francia, ha adoptado medidas que en realidad suponen lo mismo, ya que, como hemos señalado y se reitera hoy en nuestra sección de mercados, prácticamente la exportación española a Francia quedará anulada.

El procedimiento que para ello va a seguirse es ingenioso, como puede verse: el vino español que se exporta a Francia se utiliza casi exclusivamente para mezclarlo con otros de distintas cualidades que aquel país produce. Por lo demás, ningún vino común se vende como producto español directamente al consumidor francés, porque, con razón o sin ella, nuestro vino no es estimado por los franceses. Por consiguiente, únicamente lo toman aquellos comerciantes para sus mezclas y manipulaciones. Por la disposición aprobada por la Cámara francesa, nuestra exportación quedará anulada. Así, entre otras disposiciones adoptadas, leemos en «La Feuille Vinicole» del pasado día 2:

«De las diferentes medidas solicitadas al Gobierno por la comisión interministerial de Viticultura para conseguir remediar la crisis del vino, han sido tomadas o van a serlo las siguientes:

El proyecto de ley sobre vinos anormales ha sido depuesto por el ministro de Agricultura en la segunda reunión de la Cámara del 24 de Diciembre. Ha sido votado por la Cámara y Senado el 30 de Diciembre.

«Este proyecto contiene la prohibición de importar, de poseer, de poner a la venta y de vender vinos de «coupage» de menos de nueve grados de alcohol real, así como de una acidez fija insuficiente para que, añadiendo la cifra de acidez al grado de alcohol, la suma de ambos sea inferior a 12'5°.»

Es considerado como vino de «coupage» todo vino resultante de una mezcla de vinos diferentes entre ellos por su procedencia.

Los vinos que no sean de «coupage» no podrán circular, ser puestos a la venta o vendidos sin la indicación del lugar de producción estampado claramente sobre facturas y guías.

En los establecimientos de venta al detalle deberá ponerse la misma indicación en conocimiento del consumidor.

Estas disposiciones no son aplicables a los vinos vendidos bajo apelación de origen.

«Los vinos importados del extranjero no podrán ser puestos a la venta o vendidos sin la indicación de su país de origen estampada claramente sobre facturas y guías.»

He aquí todo un plan de exclusión de nuestros vinos. Está ingeniosamente confeccionado, porque lo que parece a primera vista una medida general que perjudica y beneficia a todo el mundo por igual, lleva una decidida intención contra el vino de procedencia española.

Examínense con atención los párrafos segundo y séptimo de los publicados por «La Feuille Vinicole», y expuesta la finalidad de la importación de vino español en Francia, dedúzcase el resto.»

Los griegos ven sus vinos en peligro y protestan

Relacionados con este vitalísimo asunto de los vinos se reciben telegramas de Atenas, diciendo que la votación por el Parlamento francés de la ley prohibiendo la mezcla de vinos («coupage») con caldos extranjeros ha causado gran emoción en los centros vitivinícolas griegos, en los cuales se dice que tal medida equivale a la exclusión de los vinos helenos del mercado francés, donde sólo se importaban para realizar tales mezclas.

Los centros interesados han protestado cerca del Gobierno pidiendo la intervención de éste cerca del Gobierno francés.

Todos los periódicos comentan el hecho y señalan el gran peligro que la medida implica para la exportación de los vinos griegos.

La encuesta de 'Informaciones'

¿Qué hombres del antiguo régimen juzga aptos para volver a figurar en la gobernación del Estado?-¿Qué hombres nuevos señala para actuar en primera línea en la futura política española?

En la encuesta de «Informaciones» sobre quiénes puedan ser los sucesores de la dictadura, contestan hoy el ex presidente del Consejo conde de Romanones y los ex ministros Ossorio y Gallardo y Felipe Rodés.

El conde de Romanones

Dice que a la primera pregunta puede contestar con un categórico «todos».

«No creo—dice—a la altura que estamos que nadie dé en la torpeza de estimar que entre los antiguos políticos sólo hubo incapaces o venales. Todos tuvieron capacidad mental, honradez y espíritu de sacrificio. La mayoría de ellos sólo resultaron perjudicados por la política. De haber dedicado su actividad y talento a otros menesteres, hoy contarían con situación despejada que no disfrutan. No creo que nadie dude que en la gobernación del Estado les animó el mejor deseo y voluntad de acertar. No niego que se cometieron crasos errores; por ello pudo ser y fué un golpe de Estado. No puedo hablar de los demás. A mí estos seis años me han hecho meditar mucho sobre el pasado. No he encontrado nada que reprocharme en conciencia. Sí he aprendido mucho y he visto claro sobre las causas de muchas de mis antiguas equivocaciones.

Creo que hay hombres nuevos y constantemente me pregunto dónde hallarlos; pero me parece que no los hallaré.

Me ocupo ahora de escribir el libro sobre Sagasta y ello me ha hecho repasar la Historia de España. Ver cómo surgían entonces a la vida pública figuras como Castelar, Pí y Margall, Zorrilla y Cánovas... Me sentía anonadado preguntándome cómo es posible que la raza española tan exuberante en producir hombres cumbres en aquellos tiempos haya venido tan a menos que no se atisbe siquiera un nuevo valor político. En estos seis años no ha salido uno sólo.

He sacado el convencimiento de que hombres no faltan, lo que falta es ambiente propicio para que surjan.

Si los citados hubiesen vivido ahora no hubieran destacado tampoco.

Angel Ossorio y Gallardo

Se remite a la declaración de la directiva de la Sociedad de Estudios Políticos, Sociales y Económicos, que él preside, considerando que en ella están contenidas las contestaciones a la encuesta.

«Esta sociedad — dice — quiere contarse entre quienes no ayudaron el franco impulso de la dictadura a su advenimiento, ni conspiraron para derribarla, ni se inhibieron en la actuación, sino entre quienes lucharon para mantener vivo un ideal e hicieron frente al sistema triunfador cuanto fué posible cada instante.»

Reconoce el avance mundial del socialismo y cree que lo más apremiante es vindicar el sentido y la práctica de la libertad y defender el sentido jurídico frente a los poderes personales.

Deben vindicarse los valores espirituales. El primero de todos, la verdad.

Apetece una política conservadora apoyada lealmente en el pueblo.

Joaquín Rodés

«Creo que los hombres del antiguo régimen pueden gobernar todos o ninguno. Como dijo Romanones: las circunstancias mandan.»

Dice no conoce hombres nuevos ni ha visto dibujarse la silueta de ninguno, y sin ellos—se pregunta—¿cabe la opción?

Más detalles del accidente del expreso Sevilla-Barcelona

Alcázar de San Juan. — En las primeras horas de la madrugada se recibieron en esta población noticias de un accidente ferroviario ocurrido en la estación de Santa Cruz de Mudela.

Los informes de referencia fueron éstos: El expreso llamado de la Exposición, o sea el de Sevilla a Barcelona, que pasa por Valencia, chocó en la estación de Santa Cruz de Mudela con un mercancías.

Añadían las primeras noticias que en el accidente había resultado un hombre muerto y varios heridos.

—

Alcázar de San Juan.—Se sabe que en el choque ocurrido en Santa Cruz de Mudela las dos locomotoras chocaron de frente. A pesar de ello, los maquinistas de ambos convoyes resultaron indemnes.

A las doce de la noche se recibió en ésta aviso de petición de un tren de socorro, que salió inmediatamente para Santa Cruz de Mudela, con varios médicos y material sanitario.

También iban en el convoy dos oficiales de Correos para hacerse cargo de toda la correspondencia del expreso.

—

Alcázar de San Juan. — El accidente ferroviario ocurrió a las 22'38, y los trenes que chocaron fueron el expreso de Sevilla a Barcelona núm. 409 y el mercancías 1.406, que iba arrastrado por dos locomotoras.

Acaeció el accidente en la misma estación de Santa Cruz de Mudela, cuando el tren de mercancías se hallaba detenido para dar paso al expreso de Sevilla.

Sin duda, el encargado de la maniobra debió sufrir una equivocación en el cambio de agujas, y al dar paso al expreso éste se precipitó sobre el mercancías.

Las máquinas quedaron empotradas y el coche restaurant del tren de lujo convertido en un montón de astillas.

También sufrió desperfectos el coche correo, saltando fuera del mismo casi todas las sacas de correspondencia que llevaba.

Brigadas de obreros trabajan activamente para dejar expedita la vía.

A las doce y media ha llegado un tren a la estación de Atocha conduciendo tres heridos del choque ocurrido en Santa Cruz de Mudela.

Son empleados de la Compañía internacional de coches camas y como las lesiones que padecen son leves, pasaron a sus domicilios respectivos.

Varios heridos quedaron en Valdepeñas y otros en Alcázar de San Juan. Otros viajeros continuaron el viaje.

El servicio de trenes no quedó interrumpido.

—

Sevilla.—La noticia del accidente ferroviario de Santa Cruz de Mudela causó gran alarma.

Numerosas personas marcharon a la estación para pedir detalles.

—

Santa Cruz de Mudela.—El juzgado de Valdepeñas ha comenzado a instruir diligencias.

Ha sido detenido el guardabarrera Alfonso Castro y otro llamado Mateo, como probables responsables del accidente.

Se cree que se tardará unos cinco días en dejar libre la vía, en que ocurrió el accidente.

La vía del apartadero quedó libre al mediodía de hoy. Por ella pasan los trenes.

La Conferencia naval

Washington.—El presidente Hoover invitó a almorzar a los delegados yanquis en la Conferencia naval.

Estos marcharán para embarcar pasado mañana en Nueva York con destino a Londres.

—

Londres.—Se asegura que Macdonald presidirá la Conferencia naval en la Cámara de los Lores.

El primer discurso lo pronunciará el rey Jorge, que se retirará seguidamente.

Luego hablarán los presidentes de las delegaciones.

El embajador soviético en Francia

París.—Se asegura que el comisario de Negocios de los Soviets, señor Chicherin, será nombrado en breve embajador en París.

El complot fascista

París.—Se dice que en el complot fascista figuraba el anarquista italiano Spada.

Se proponían volar el edificio de la Sociedad de Naciones.

El día del presidente

El jefe del Gobierno permaneció toda la tarde en su despacho del ministerio del Ejército.

Luego marchó a su domicilio, donde tenía invitados a comer a los condes de Bailén.

TOROS

QUERETARO

Con lleno completo se celebró la anunciada corrida que había despertado interés grande por los éxitos de Cagancho.

Márquez sobresalió en banderillas y en la muerte de uno de sus toros.

Fué ovacionado y cortó orejas.

Cagancho sumó un nuevo triunfo a los ya obtenidos y también fué ovacionado y cortó orejas.

PUEBLA (Méjico)

La corrida celebrada hoy ha resultado muy entretenida, porque los espadas hicieron cuanto pudieron por agradar.

Mariano Rodríguez, colosal durante toda la tarde.

Cortó una oreja.

Félix Rodríguez muy bien y cortó un apéndice.

Ricardo González, bien toreando y regular matando.

Viaje aplazado

El general peruano Pedro Martínez ha aplazado su viaje a París hasta mañana.

Las sesiones en la Asamblea Nacional

Mañana comenzarán en la Asamblea la reunión de sesiones.

A las cinco de la tarde se reunirá la que entiende en el proyecto de admisiones temporales.

Pasado mañana se reunirán la primera y sexta para preparar la labor, pues el jefe del Gobierno informará seguramente el día 10 ante ellas.

Otra víctima del choque del expreso de Sevilla

Ha fallecido el cocinero del expreso que chocó anoche en Santa Cruz de Mudela, Lorenzo Latorre Bonilla.

Con motivo de la boda del príncipe Humberto

Roma.—El ministro de Marina ha concedido amnistía a los condenados por carácter disciplinario de su ramo.

El personal palatino ha cedido un día de haber con destino a las instituciones de beneficencia.

El Papa recibió a los príncipes de Borbón y Parma.

Los reyes de Bélgica y sus hijos fueron recibidos por el Papa con gran solemnidad.

Luego visitaron al cardenal Gasparri.

El mariscal Petain, que representa a Doumergue, presentó las cartas credenciales y entregó el regalo del presidente de la República francesa.

¿Otro plan de reforma en el bachillerato?-El texto único

Esta tarde se verificó la primera sesión de la Asamblea general ordinaria de la Asociación de licenciados, rectores y catedráticos de institutos.

Como cuestiones más interesantes figura en el orden del día la discusión de los resultados obtenidos con el vigente plan del bachillerato y la posible conveniencia de su reforma.

Se tiene el propósito de abrir una información sobre los libros del texto único aprobados por el ministerio de Instrucción.

Se tratará también de las mejoras económicas de la clase.

Equipos para recién nacidos

En la Escuela Nacional de Puericultura se verificó la entrega de una serie de equipos para recién nacidos, donada por el Club Rotario de Madrid.

Asistió una comisión del Club Rotario.

Una nota rectificación

Una nota de la Alcaldía de Madrid dice que por error en una nota que se publicó recientemente se consignaba que en el año último fallecieron cinco personas por viruela.

Se rectifica porque en 1929 no falleció ninguna persona de esta infección.

Detención

Se ha detenido a un maleante apodado «El Mardín», que atracó el pasado domingo al ganadero Francisco Villar, robándole.

La Asamblea de ingenieros libres

En el domicilia de la Sociedad general de ingenieros libres se celebró la apertura de la Asamblea anual.

Se dió cuenta de los trabajos realizados.

Tomó posesión la directiva que preside Antonio Valverde.

El ex ministro Natalio Rivas

Almería.—Ha llegado procedente de Barcelona el ex ministro don Natalio Rivas con su esposa.

Pasarán aquí la temporada de invierno.

Fallece durante la travesía

Almería.—A bordo del «Claudio López» ha fallecido Antonio Montero, natural de Málaga, que embarcó en Barcelona y se dirigía a Cádiz.

El expreso de Túnez descarrila, ocasionando doce muertos y veinte heridos

París. — Telegrafían de Túnez que en un accidente ocurrido al expreso de Túnez a Argel ha habido doce muertos y veinte heridos, muchos de ellos de gravedad.

El accidente ocurrió cuando el tren, que había salido de Túnez, atravesaba un puente.

Este se hundió y cayeron al barranco la máquina, el coche correo y dos vagones ocupados por los viajeros.

Se teme que entre los restos de los coches haya más víctimas.

El día en los ministerios

El jefe del Gobierno despachó con los ministros de Marina y Ejército y con el director de Marruecos y Colonias.

Luego recibió al general peruano señor Martínez; general Ovilo; una comisión de somatenes, que fué a felicitarle por el Año Nuevo; otra comisión de oficiales; teniente coronel señor Torres Marvá, agregado a la embajada en Londres; comandante Fuentes y estudiantes que fueron a pie a Sevilla.

También recibió a los gobernadores de Madrid, Toledo y al barón de Satrústegui.

Con el presidente almorzaron en su domicilio, el alcalde de Barcelona y el marqués de Foronda.

Visitó al secretario general de Asuntos Exteriores, el encargado de Negocios de Finlandia.

Martínez Anido recibió al gobernador de Palencia señor Sotes; comisario regional de la represión del contrabando; coronel de la guardia civil don Arturo Roldán, y doctores Decrés y Calatayud.

El conde de Guadalhorce recibió a los señores Cela Rocasolano y conde de Canga Argüelles.

El conde de los Andes fué visitado por el marqués de Ráfol y el señor Carrasco.

De boxeo

El entrenamiento de Paulino Uzcudun para su próximo combate

Summy (Nueva Jersey). — El boxeador español Paulino Uzcudun, continúa su entrenamiento para su próximo combate con Otto Von Porat.

Cuando el púgil vasco se enteró de la victoria de Ricardo Alís sobre Floyd Herbert, obtenida por descalificación en el pasado sábado, se mostró contentísimo.

También es conocedor Paulino de que el próximo combate de Primo Carnera será con el negro Carter, ex compañero de Campolo.

Este combate se celebrará en el Coliseum, de Nueva York, el 16 de este mes.

A pesar de los optimismos del nuevo manager de Paulino, las apuestas son hasta ahora favorables a Von Porat, por siete a cinco.

Campolo

Nueva York. — Mañana llega a esta capital el boxeador italiano Victorio Campolo.

Primo Carnera

Nueva York. — Se anuncia que el próximo combate que celebrará Primo Carnera en los rings norteamericanos, será contra Maloney, el día 24.

Para asistir al Consejo de la Liga de Naciones

Londres. — El próximo viernes, día 10, saldrá para Ginebra el ministro de Negocios de inglaterra, señor Hénderson, para representar a su país en el Consejo de la Sociedad de Naciones que será inaugurado el lunes día 13.

Inglaterra tiene un especial interés, sobre las proposiciones hechas en su nombre a la Asamblea de la Sociedad de Naciones en las reuniones de Septiembre sobre algunos artículos del convenio de la Liga, que hasta el presente no han sido definitivamente reglamentados, ya que deben ser enmendados para ponerlos en relación con el pacto Kellogg.

Uno de los puntos de la proposición indica la conveniencia de nombrar una comisión para redactar las enmiendas necesarias.

Otro párrafo de la misma proposición, de especial interés para la Gran Bretaña, se refiere al proyecto presentado por William Grahamc, presidente de la Cámara de Trabajo de Inglaterra.

La cacería de Moratalla

Córdoba.—Comunican de Moratalla que llegó sin novedad don Alfonso y el séquito.

Comenzó la cacería con tiempo espléndido.

Hallazgo de un cadáver

Teruel.—En un monte se ha encontrado el cadáver de Leandro de Miguel, que desapareció hace seis días del pueblo de Orriols.

Se cree que se ha suicidado.

Ministerio de Educación, Cultura y Deporte 2012

LA ACTUALIDAD INTERNACIONAL

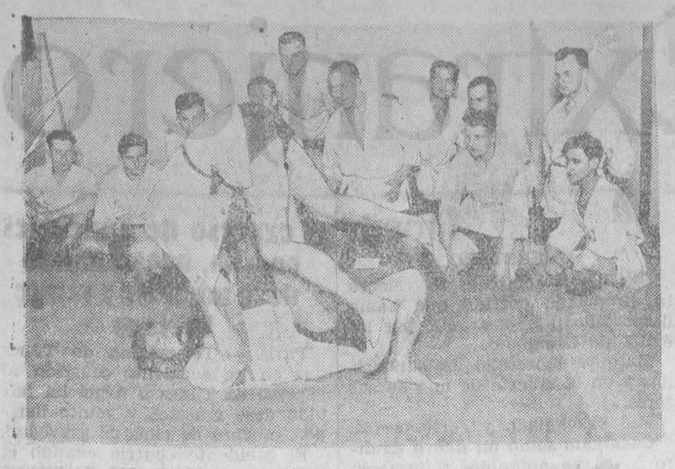

Pese a las seriedades de su cargo, el diputado japonés Sugueara recorre Europa haciendo propaganda de las excelencias del jiujitsu.

Normalistas argentinos

Sevilla.—Los normalistas argentinos visitaron la Exposición.

Luego estuvieron en el Ayuntamiento, donde se celebró una recepción.

Reyerta entre soldados indígenas

Tánger. — En Marrakes se registró una reyerta entre soldados indígenas.

Resultó un soldado muerto, con la cabeza aplastada por piedras.

Otros dos resultaron con heridas graves.

Venta de obras pictóricas

Londres.—Se anuncia que el duque de Richmont, ante las crecidas cantidades que tiene que pagar al tesoro por derechos de sucesión y otros impuestos, venderá numerosas obras pictóricas y varios incunables que posee en su casa de Escocia.

Por infringir la ley seca

Helsingfors.—Según las estadísticas oficiales, el 21'70 por 100 de los habitantes de esta capital, han sido multados durante el pasado año, por infringir la ley seca.

Un seis por ciento de mujeres y un tres por ciento de muchachas, han sido multadas por igual motivo.

Lo salud de Chicherín

Berlín.—En los círculos diplomáticos se asegura que el reciente viaje del señor Chicherin a Rusia tiene por objeto presentar de una manera formal la renuncia de su cargo de comisario de Asuntos Extranjeros, fundada en su precario estado de salud.

Como al parecer no hay divergencia política entre Chicherin y los Soviets, se cree posible que le sea ofrecida una gran embajada, hablándose al objeto de las de París, Londres o Roma.

Parece fuera de toda duda que el señor Chicherin no volverá a hacerse cargo de la comisaría de Asuntos Exteriores, creyéndose que el señor Litvinof, que la asume interinamente, será nombrado comisario en propiedad.

Ataques a la política naval norteamericana

Nueva York.—William Shearer ha pronunciado un discurso en el Carnegie diciendo que los Estados Unidos han de tener mucho cuidado en no entregar el país nuevamente a Inglaterra.

Se manifestó pesimista por lo que hace a la Conferencia Naval de Londres.

«No os creáis—ha dicho — que un imperio que ha mantenido durante tres siglos la supremacía de los mares va ahora a dejarla porque nosotros se lo pidamos. No les censuro. Es natural qua así se defiendan.»

Y terminó diciendo: «Dios sabe que estoy cansado de todo este juego político. Diez años seguidos de andar metido en el problema naval, y luego el Gobierno me paga hundiéndome en el descrédito y en el fango para aplacar a Inglaterra, la cual ha estado dominando nuestro departamento de Estado durante los últimos 25 años.»

Por fin dirigió grandes censuras a Borah y a otros políticos y funcionarios.

La actuación de la Checa contra los judíos

Odessa. — Los agentes de la Checa han realizado en esta capital detenciones de judíos en masa.

El número de detenidos pasa de 400.

Todos los que tienen alguna relación con el movimiento judío, son declarados contrarrevolucionarios.

Además, un decreto del Gobierno sovietista, ordena la disolución de la Social para la difusión de instrucción entre los judíos en Rusia.

De Leningrado dicen que las autoridades soviéticas acaban de clausurar el Museo judío, creado después de la revolución, por la sociedad histórico-etnográfica.

Grave accidente de aviación

Melbourne. — Un hidroavión, a bordo del cual iban el capitán aviador Grosvenor, un piloto y un pasajero, ha caído en la playa de Puerto Felipe en el Estado de Victoria.

Resultaron muertos los tres ocupantes.

Explosión en una fábrica de electricidad

Berlín.—Anoche se produjo una explosión en uno de los transformadores de una fábrica de electricidad del Sur de la capital.

Causó daños materiales de importancia.

Algunas barriadas quedaron a obscuras.

En defensa del aceite

Río Janeiro.—El ministerio de Finanzas estudia la forma de complacer una solicitud de la Legación de España en el Brasil sobre las medidas de defensa del aceite.

En honor de los oficiales del «Sebastián Elcano»

Río Janeiro.—El ministro de Marina ha dado en el Club Náutico una brillantísima recepción en honor de los oficiales del buque escuela español «Juan Sebastián Elcano».

Rumores desmentidos

Londres.—El «Dayli Telegraph» dice que la legación de Albania desmiente los rumores circulados acerca de una supuesta enfermedad del rey Zogu.

Descubrimiento de una falsificación de billetes de Banco rusos

Berlín. — Próximamente ha de celebrarse una vista por falsificación de billetes de Banco de la República de los Soviets, que parece tiene importantes ramificaciones en diversos Estados de Europa.

Se empezaron a advertir algunas falsificaciones el año 1927, cuando dos emigrantes de Georgia, elementos afectos a la policía del país, llamados Basilius Sadathierasschwy y Schalwa Karumidse fueron acusados, junto con seis súbditos alemanes, de haber procedido a la falsificación de billetes de Banco rusos.

El caso que ahora ha de verse parece que tendrá repercusiones en Inglaterra, pues hay indicios de que los falsificadores hallaban apoyo en los magnates británicos del petróleo, quienes ayudaban financieramente a los falsificadores con la promesa de lograr más adelante ventajas en los pozos petrolíferos de Baku y Groyny.

Según la policía, también se halla complicado el ex secretario de Rasputin, residente en París.

Las pesquisas policíacas han sido laboriosas, habiendo durante el transcurso de dos años obtenido muchos documentos comprometedores.

Varios escritos secretos de la policía fueron robados de un tren correo entre Berlín y Munich, y pudieron obtenerse nuevamente poco después en París, cuando se sabe que los falsificadores ya habían tomado buena nota de los mismos.

Los detectives han presentado treinta voluminosos libros en donde se precisan los cargos hechos a los encartados.

Estos reclaman para sí la amnistía política.

La policía ha logrado destruir billetes de Banco rusos falsificados por valor de más de 25 millones de dólares.

Respecto a los billetes falsos que hayan podido ser puestos ya en circulación no se tiene por ahora idea.

La policía entró en acción debido a una denuncia de un ciudadano soviético que fué víctima de un timo de billetes falsos por un agente de los falsificadores.

Desahucio contra el Liceum Femenino

El dueño del edificio donde está instalado el Liceum Femenino ha decidido desahuciar a éste para utilizarlo en otros menesteres.

Las socias del Liceum han llevado el asunto a los tribunales.

Las defenderá la señora abogado Huici.

«Heraldo» y la inauguración del Palacio de la Prensa

El periódico «Heraldo» se asocia a la opinión expuesta por «El Sol» y «La Voz» contraria a la subvención de 170.000 pesetas que ha concedido el Gobierno para los gastos de la inauguración solemne del palacio de la Prensa.

Dice también que preferiría que la inauguración hubiera corrido a cargo exclusivo de la clase aunque resultase una modesta fiesta casera, sin pompa ni bullicio.

El asesino de Düsseldorf ha sido visto

Berlín. — Según la «Vossische Zeitung», una de las víctimas del famoso «vampiro de Düsseldorf» que logró escapar con vida, se encontró casualmente, en una calle de Düsseldorf, con un terrible bandido, reconociéndole inmediatamente.

A sus gritos, el bandido huyó, perdiéndose entre la multitud.

Con este motivo, la policía ha redoblado sus pesquisas.

Las fantasías de los periódicos extranjeros

Un periódico francés, al dar cuenta del partido de football celebrado recientemente entre un equipo taurino y otro de veteranos futbolistas, dice que al marcarse cada goal una banda de música tocaba un pasodoble, como se hace cuando se matan los toros en las corridas. El pito del árbitro se sustituyó con el clarín que tocaba aires parecidos a los que tocan en las plazas españolas.

Cambios

Francos, 30'40.
Libras, 37'60.
Dólares, 7'71.

A. SERRANO.

Comercial y agrícola

Servicio meteorológico.

VALENCIA 7.
Altura barométrica: 765.
Dirección del viento: E.
Fuerza del mismo: duro.
Estado del mar: gruesa del mismo.
Estado del tiempo: malo.

—

MADRID 7.
No es de esperar cambio importante del tiempo en 24 horas.

—

ALICANTE 7.
Barómetro, 764; viento y mar, calma; cielo, cubierto.

—

MAHON 7.
S. E., flojito; rizada; barómetro, 7.662.

—

CABO SAN ANTONIO 7.
Barómetro, 7.607; termómetro, 93; N. O., bonancible; mar, de fondo de Nordeste; cubierto; horizonte, chubascoso.

—

CABO SAN ANTONIO 7.
Cruza al Norte un aeroplano, con N. O.; flojo; mar, de fondo de Nordeste; cielo, lluvioso; horizonte, chubascoso.

—

BUQUES ENTRADOS Y DESPACHADOS AYER:

Entrados:

Vapores:

«Florinda», de la Trasmediterránea, procedente de Alicante, con cargo general.

«Balear», de la Trasmediterránea, procedente de Ibiza, con pasaje, valija y cargo general.

«Paul L. M. Russ», de Baquera, procedente de Hamburgo, con cargo general.

«Málaga», de Baquera, procedente de Castellón, con cargo de tránsito.

«Río Segre», de la Trasmediterránea, procedente de Denia, con cargo general.

«Anabal Mendi», de Ferrer Peset, procedente de Sagunto, con cargo general.

«Skaane», de Enberg, procedente de Burriana, con cargo de tránsito.

«King y James», de Manglano, procedente de Barcelona, con copra.

«Cabo Creux», de Nogués, procedente de Alicante, con cargo general.

«Cabo Santa Pola», de Nogués, procedente de Barcelona, con cargo general.

«Cabo Cervera», de Nogués, procedente de San Carlos de la Rápita, con cargo general.

«Minsk», de Harker, procedente de Castellón, con cargo de tránsito.

DESPACHADOS:

Vapores:

«Cabo Santa Pola», de Nogués, para Bilbao y escalas, con cargo general.

«Cabo Creux», de Nogués, para Barcelona y escalas, con cargo general.

«Cabo Cervera», de Nogués, para Bilbao y escalas, con cargo general.

«Málaga», de Baquera, para Hamburgo, con cargo general.

«Florinda», de la Trasmediterránea, para Barcelona, con cargo general.

«Río Segre», de la Trasmediterránea, para Barcelona, con cargo general.

«Paul L. M. Russ», de Baquera, para Sagunto, con cargo general.

«A. Ferrer», de Ferrer Peset, para Alicante, con cargo de tránsito.

«Aya Mendi», de Ferrer, para Bilbao y escalas, con cargo general.

«Skaane», de Lis, para Liverpool, con cargo general.

Exposiciones y conferencias

Círculo de Bellas Artes

Mañana, a las siete de la tarde, se inaugurará en el salón del Círculo de Bellas Artes, la Exposición de cuadros del notable pintor valenciano señor Giménez Cotanda.

Figuran en esta Exposición interiores y paisajes, lienzos todos ellos que reunen la labor artística de Giménez Cotanda, interesante y digna de verse.

Podrá visitarse todos los días, de siete a nueve noche.

Unión de Viticultores de Levante

El viernes próximo, día 10 de los corrientes, a las cuatro de la tarde, tendrá lugar en los salones de la Cámara de la Propiedad Rústica (Caballeros, 32) una reunión del Consejo pleno para tratar del siguiente orden del día:

Dar cuenta del Congreso Internacional de la Viña y del Vino, celebrado en Barcelona en Octubre último.

Gestiones realizadas con motivo de las pretensiones de los viticultores franceses al solicitar la prohibición de mezclar vinos extranjeros con los del país.

Dación de cuentas del año 1929.

Reorganización de la Unión y programa a desarrollar en la próxima campaña.

Dada la importancia de los asuntos a tratar así como la situación actual del mercado de vinos y la necesidad de la reorganización vitícola, se encarece a todos los consejeros y delegados la puntual asistencia a tan importante reunión.

Obreras

La sociedad de carpinteros La Unión, pone en conocimiento de los compañeros morosos, que habiendo finalizado el plazo de ponerse al corriente de sus cuotas, nuevamente queda prorrogado, hasta la próxima junta general, 12 del corriente.

Se advierte al mismo tiempo que quedará definitivamente cerrado el plazo de prórroga después de esta fecha. Así es que, por tanto, se tendrán que sujetar a lo acordado sobre este particular.

—

Sociedad de Ajustadores y Ayudantes de Valencia.—Celebrará junta general reglamentaria el domingo, para tratar el siguiente orden del día:

Lectura del acta anterior, elección de cargos de la directiva, dar cuenta de las gestiones realizadas, revisión de cuentas del mes de Diciembre, discutir las bases para el contrato de trabajo, preguntas y proposiciones.

—

Sociedad de Obreros Limpiabotas La Fraternidad.—Convoca a todos sus asociados a la junta ordinaria que tendrá lugar mañana, a las diez de la noche, en su domicilio social, Calatrava, 2, para tratar el siguiente orden del día:

Lectura y aprobación del acta anterior, dación de cuentas, renovación de la directiva, ruegos y preguntas.

—

Operadores de Cine.—Se convoca a junta general para hoy, a la una y media de la madrugada, en el domicilio social, para tratar asuntos de gran interés.

—¿Tuviste tú una grippe tan mala como la que yo tuve? Estuve tres semanas sin ir al colegio.

—La mía fué mucho peor: no me duró más que dos días de fiesta.

Sucesos

Robo.

Cuando don Angel Tudela Miñana se encontraba con su familia en el cine, los ladrones penetraron en su casa, situada en la calle de José Benlliure, número 56 (Grao), llevándose ropas y alhajas valoradas en unas 2.000 pesetas y sesenta en metálico.

Los ladrones abrieron la puerta con llave falsa y registraron todos los muebles, dejándolos en desorden, por lo que los inquilinos a su regreso se dieron prontamente cuenta del robo poniéndolo en conocimiento de la policía.

Se hiere al disparársele la escopeta.

Durante las tiradas de pichón a brazo que la Sociedad Colombófila de Carcagente celebró el pasado domingo en la montaña del Realengo, el cazador Vicente Castelló Oliver, tuvo la desgracia de que se le disparara la escopeta, hiriéndose en el pie derecho.

Trasladado al Hospital del citado pueblo se le practicó una dolorosísima operación, tras la cual fué preciso amputarle el pie.

El estado del herido es grave.

Es detenido el que robaba el cable a la Telefónica.

La guardia civil del puesto de Masamagrell ha logrado detener a un individuo llamado José Ferrer Vidal, de 36 años, mecánico, natural de Utiel, domiciliado en la calle de Ribot, número 17, el cual se declaró autor de haber robado varios rollos de cable a la Telefónica ayudado por Enrique Fernández, cuyo último apellido ignora, que vive en Catarroja.

La guardia civil busca activamente al tal Fernández, el cual ha desaparecido de su domicilio; no obstante, se cree que muy pronto será detenido.

Servicios de la policía.

En la jefatura de policía se nos ha facilitado nota de varias detenciones practicadas ayer.

Algunas de ellas revisten verdadera importancia, ya que con ellas se separa de la sociedad por algún tiempo a algunos peligrosos maleantes especializados en los delitos contra la propiedad.

El comisario jefe don Santiago Martín Báguena, ayudado por varios agentes de Vigilancia, sorprendió ayer la guarida de una verdadera banda de carteristas que se dedicaba a trabajar en los Bancos, en la feria y en los tranvías, y a los que se supone autores de los varios golpes dados últimamente.

Estos se reunían en una casa de la barriada de Ruzafa, y en ella fueron sorprendidos anoche por el comisario y los agentes a sus órdenes, una mujer llamada María González Gutiérrez (a) La Araceli, y su amante Manuel del Río Cárdenas (a) Niño de la Rosalía; Pedro Prieto Alvarez, «El Cleto»; Rafael Fontanet Las Heras, «El Lavativa»; Justo Pedro Cañas, «El Cañitas», y Juan García Núñez «El Choncha».

Todos ellos fueron llevados a la jefatura, y después de interrogarles y ser fichados, ingresaron en calabozos, mientras se practican ciertas diligencias encaminadas a comprobar algunos de los delitos que se les supone.

—

En el momento en que pretendía vender un mantón de Manila, cuya procedencia no explicó satisfactoriamente, fué detenido un sujeto llamado José Pino Vichí, alias La Untosa.

Ha sido puesto a disposición del juzgado de guardia.

—

Los guardias de Seguridad de servicio en el teatro Principal, detuvieron ayer a los invertidos Luis Navarro Mompó (a) La Carnicera, y Mariano Guallart García (a) La Colomba, poniéndoles a disposición del Gobernador civil.

—

Por escándalo y prostitución clandestina fué detenida Cándida López Lence.

—

Unos agentes de Vigilancia detuvieron a los maleantes siguientes:

Vicente Cebrián Martín, Jacinto Rodríguez Sandoval (a) El Pepe; Juan Hernández Galiana (a) El Blanco, y Vicente Berto García alias El Pastor.

—

También fué detenido ayer un individuo llamado Juan Gea Núñez, que estaba reclamado por la dirección general de Seguridad.

Muerte repentina.

Ayer a primera hora de la noche, unos soldados de intendencia, que pasaban por la Avenida de Amalio Gimeno, vieron a la entrada de la calle de San Pablo y fuertemente asido a la verja del Instituto general y Técnico, a un caballero, y por la expresión de angustia que vieron en su semblante, se acercaron a socorrerle.

El caballero, presa de un síncope, se desplomó en el suelo y los soldados, junto con el guardia municipal número 6, que acudió en aquellos momentos, le trasladaron en un taxi al Hospital, en donde al depositarle en la mesa de operaciones y reconocerle el médico de guardia, falleció.

El juzgado se personó en el benéfico establecimiento, incautándose de la documentación y objetos pertenecientes al cadáver, pudiendo entonces saberse que el caballero fallecido era don Carlos Balceu, de nacionalidad alemana, e ingeniero de profesión.

Su muerte fué debida a un ataque de asistolia.

En un pequeño maletín que fué recogido junto al cuerpo del accidentado, había unos frascos de medicamentos, lo que hizo suponer que el muerto venía padeciendo una grave dolencia cardíaca.

El juez ordenó el levantamiento del cadáver y practicó las diligencias de rigor.

Grave accidente del trabajo.

En una fábrica de chapas del camino de Jesús ocurrió ayer tarde una terribe desgracia a una joven obrera llamada Adoración Rovira Lajara, de 15 años, habitante en la calle dels Orriols, número 5.

Ayer tarde, cuando más atareados se hallaban los obreros del susodicho taller, oyeron un grito desgarador y vieron llenos de espanto cómo la joven Adoración retiraba un muñón sangriento de una máquina, cuya cuchilla le había amputado el antebrazo derecho.

En la propia fábrica se le hizo una ligadura para evitar que la joven se desangrase y en un auto se la condujo al Hospital.

El médico de guardia le apreció la amputación traumática de dicho brazo y una intensa anemia aguda que hizo necesaria con toda urgencia una transfusión de sangre, cosa que se hizo inmediatamente, prestándose voluntariamente un joven médico cuyo nombre se nos ha rogado no hagamos público.

Después de dicha operación quedó la obrera hospitalizada, siendo su estado gravísimo.

El suceso del domingo.

Nada se pudo aclarar aún acerca de los móviles por los que fué asesinado Juan Bautista Munllor el domingo pasado, en la Avenida de Peris y Valero.

El supuesto autor del crimen, «Juanillo», sigue negando su participación en el mismo.

LOS PROGRESOS DE LA AVIACION

Actualmente se están practicando importantísimas reformas en el dirigible inglés «R. 101», el más lujoso del mundo, y que fracasó en las primeras pruebas que se realizaron.

Colegio oficial de practicantes en medicina y cirugía

Se convoca por la presente a junta general ordinaria, que se celebrará en el local social, calle de la Nave, 25, entresuelo, el día 13 del actual, a las nueve y media de la noche por primera convocatoria y a las diez por segunda, para tratar de los asuntos reglamentarios, elegir la nueva junta de gobierno y dar cuenta de la real orden concediendo a los practicantes la colegiación oficial obligatoria.

Quedan también convocados los practicantes que todavía no estén inscritos en el censo del Colegio.

Valencia 7 de Enero de 1930.—El secretario general, Vicente Juan Mares.

Teatrales

TEATRO APOLO

Beneficio de Paco Gallego

En la función de esta noche celebrará su beneficio nuestro paisano el graciosísimo primer tenor cómico Paco Gallego, con un estupendo programa, compuesto del primer acto de «Malvarrosa» y la zarzuela en dos actos de grandioso éxito «La Virgen de Bronce», extraordinaria creación del popular Galleguito.

Mañana jueves, gran matiné. Debut de la novel tiple cantante Lolita Latorre.

Viernes, beneficio del popular actor cómico Pepe Moncayo.

Ayuntamiento

Ignorándose el paradero de don José Gabara Salcedo, que habitaba en la planta baja de la plaza de Santa Cruz (tapinería) de esta ciudad, se le requiere por el presente para que dentro del plazo de diez días comparezca en el negociado primero de Obras particulares de la sección de Fomento de este Ayuntamiento, para notificarle un decreto de la Alcaldía en el expediente sobre construcción de tres casas en una calle en proyecto, de Benimámet, apercibiéndole que de no comparecer le pararán los perjuicios consiguientes.

Valencia 7 de Enero de 1930. — El Alcalde.

EN BULGARIA

Historia de dos niños robados por unos gitanos

Sofía.—La historia de dos niños robados por unos gitanos está siendo objeto de grandes comentarios por parte de la población de Sofía.

En 1922, dos niños de corta edad desaparecieron de una pequeña aldea cercana a esta ciudad. Todos cuantos esfuerzos se hicieron para encontrar a los dos niñitos resultaron completamente inútiles. La policía llegó a creer que los niños se habían caído al río, y sus cuerpos, arrastrados por la corriente, habían desaparecido. Sin embargo, los padres sospechaban que habían sido robados.

Efectivamente, al cabo de los años se ha podido comprobar la sospecha de los padres.

Hace unos días, una partida de gitanos acampó en las afueras de Sofía. Dos niños, niña, y niño, salieron a pedir limosna por uno de los barrios extremos, donde casualmente habían trasladado su domicilio los padres de los desaparecidos.

Quiso la casualidad que una de las primeras casas a que se acercaron los niños, gitanos fuera a la de los padres de los desaparecidos en 1922. La madre, al verlos, reconoció en ellos a sus hijitos perdidos, y loca de entusiasmo, ya no los dejó marchar al campamento de los gitanos.

El jefe de los gitanos, al ver que éstos no regresaban al campamento con las limosnas obtenidas, salió en su busca y no tardó en averiguar que estaban con sus padres. Se dirigió a la casa y explicó que él no los había robado, sino que los había encontrado en despoblado, llorando amargamente. Como no sabían decir dónde vivían, se los llevó consigo y los había cuidado con todo esmero. La madre se creyó parte de lo que le decía y no denunció a los gitanos.

Pero al día siguiente apareció de nuevo en la casa el jefe de los gitanos. Empezó a hablar cariñosamente con la madre de los niños y le propuso que bebieran un vaso de vino para celebrar el hallazgo de sus hijos. La buena mujer quería complacer al hombre que afirmaba había cuidado a sus hijos durante siete años; pero al mismo tiempo empezó a poner excusas, porque tenía miedo que el gitano la envenenase. El jefe de los gitanos, en vista de que no conseguía su propósito hizo que la mujer se marchase un momento a otra habitación, y, cogiendo al niño en sus brazos, se precipitó hacia la puerta.

Pudo llevar a cabo el segundo secuestro porque el padre de los niños, que llegaba en aquel momento a la casa, aunque se precipitó sobre el gitano para arrebatarle a su hijo, fué herido por él de un navajazo. A sus gritos de auxilio salió la madre y algunos vecinos, pero el gitano huía ya en una motocicleta.

Cuando la policía llegó al sitio donde estaban acampados los gitanos, éstos habían desaparecido, y hasta ahora no se ha podido encontrar al niño.

Padres, tutores...

La posesión de un pequeño capital al terminar los estudios, al elegir estado, al iniciar la lucha por la vida, hace más fácil el camino a recorrer. La CAJA DE PREVISION SOCIAL DEL REINO DE VALENCIA, crea Dotes, bonificadas por el Estado, hasta 12.500 pesetas, a cobrar al cumplir los 20 o los 25 años. Informaros de ello, no supone compromiso ni concierto alguno. Hacedlo, pues!

Oficina Central: Amalio Gimeno, 8.

EL PUEBLO, se vende en Sevilla

en ERITAÑA PALACE y en casa los señores DERRI Y LOZANO Blanca de los Ríos, 8

Ministerio de Educación, Cultura y Deporte 2012

¿Ha visitado usted a LA BLANCA?

Sólo viendo la aglomeración de público que acude diariamente a proveerse a este antiguo establecimiento, es como se puede apreciar que **NO TIENE RIVAL NI EN PRECIOS, NI EN CALIDADES NI EN SURTIDO;** visitándola se convencerá usted.

A continuación detallamos algunos precios de los que esta casa tiene para el público:

Lomo.	pesetas	4'60	kilo.
Magro.	"	3'60	"
Tocino.	"	2'40	"
Costillas.	"	2'60	"
Hígado.	"	3'00	"
Espinazos.	"	1'40	"
Patas.	"	2'00	"
Cabeza con oreja.	"	1'50	"
Manteca.	"	2'40	"

Costillas adobadas.	pesetas	3'00	kilo.
Tocino magro prensado.	"	3'25	"
Longanizas.	"	3'60	"
Morcillas de carne.	"	2'20	"
Morcillas de cebolla.	"	1'75	"
Longaniza Imperial.	"	8'00	"
Chorizo extremeño superior, uno 0'20.	"	5'00	"
Salchichas blancas, de magro .	"	3'25	"
Blanquet.	"	3'00	"

nmenso surtido en embutidos secos y fiambres variados, a precios en consonancia con los antes dichos.—Estos precios los ofrecemos al público por estar esta Sociedad en excepcionales condiciones para ello, puesto que está constituída por socios que son todos recriadores de ganado, que compran en las fuentes de producción o sea en Andalucía y Extremadura, los receban en nuestra hermosa huerta y son llevados a LA BLANCA para su sacrificio y elaboración de productos, sin intermediario alguno y con utilidades módicas. Por si ello fuera poco, hemos construído unos magníficos y enormes secaderos en Puebla de Valverde, adonde llevemos los productos elaborados, para su curación y oreo, consiguiendo resultados tan excelentes y géneros tan exquisitos como lo demuestra el que, desde que están funcionando, o sea de poco tiempo a esta parte, invade nuestro mostrador un inmenso gentío que acude a proveerse de estos inmejorables artículos.

NOTA IMPORTANTE Y QUE MERECE LA ATENCION DEL PUBLICO: Como complemento de lo expuesto anteriormente y para demostrar la magnitud e importancia de LA BLANCA, Gran Frigorífico S. A., basta un detalle que da clara idea del desarrollo de esta entidad.—Actualmente, los señores accionistas que a integran, todos ellos, como hemos dicho, recriadores de ganado de cerda, cuentan en sus cebaderos con un «stock» de este ganado, superior a 60.000 cabezas, esperando su turno para ser sacrificadas en LA BLANCA, Gran Frigorífico S. A., por lo cual nos vemos precisados a triplicar la matanza para poder complacer a los señores asociados, ya que con este fin fué constituída la mencionada Sociedad y como consecuencia de lo expuesto, ofrecemos estos precios excepcionales.

Además, en agradecimiento a la constante deferencia del público, REGALAMOS a nuestros compradores, por cada dos pesetas de consumo, un número para el sorteo de SEIS JAMONES que todos los miércoles, a las cuatro de la tarde, se sortean en beneficio del público.

Sólo en LA BLANCA, GRAN FRIGORIFICO S. A., antiguo y acreditado establecimiento de Tabernes Blanques

Región valenciana

Burriana

ALCANTARILLADO.

Copiamos del proyecto de alcantarillado aprobado por la Comisión Permanente, los datos siguientes:

Presupuesto general de gastos e ingresos.

Capital necesario para la obra: Alcantarillado, 1.227.152,16 pesetas.

Depuración, 442.881,28.

Varios circulantes, etc., 9.966.56.

Total: 1.680.000 pesetas.

Gastos anuales de empresa.

7 por 100 del capital y amortización en 50 años, s. p., 1.680.000, pesetas 117.600.

Reparación y recambios, 2.000.

Un maquinista, 3.000.

Un escribiente cobrador, 2.500.

Un peón, 1.500.

Varios timbres, 600.

Total: 127.200 pesetas.

Gastos anuales de maquinaria: 80 kilovatios hora diarios: 29 mil 200 kilovatios hora al año, a pesetas 0,25, 7.300.

Reparación y recambios, 500.

Total: 7.800 pesetas.

Resumen:

Gastos anuales empresa, 127.200.

Gastos anuales elevación, 7.800.

Total: 135.000 pesetas.

Proyecto de tarifas de alcantarillado.

Acometida:

Importe de las obras (promedio), 157,69.

Impuesto por metro lineal de fachada en calle de:

Primera categoría, 5 pesetas por piso.

Segunda categoría, 3 por ídem.

Tercera categoría, 2 por ídem.

Ingresos anuales:

20.000 metros de alcantarilla en calles equivalen a 40.000 metros fachadas, a un promedio de 4 pesetas, 160.000.

Ingresos, 160.000.

Gastos, 135.000.

Beneficio, total: 25.000 pesetas.

Esto nos sugiere los siguientes comentarios:

Sin renunciar a ocuparnos de la cuestión técnico-sanitaria del alcantarillado, hemos de hacerlo hoy de la cuestión económica, pero antes conviene advertir que es simplemente como labor informativa, ya que, careciendo de Prensa local donde decir estas cosas, el Ayuntamiento debiera hacer llegar a conocimiento de todos los ciudadanos los datos y cifras, como lo hacemos nosotros, porque no así como así se grava el presupuesto municipal durante 50 años, aunque sean en mejoras productivas, capaz, en apariencia, de que se paguen ellas solas.

Pero hay que suponer que el elemento obrero no debe pagar estas reformas y sí disfrutarlas, porque lo que en realidad debe hacer el obrero es pagar el servicio de tal mejora, que utilice, pero no en modo alguno el capital invertido en ellas, y lo mismo podemos decir del agua potable, porque un servicio y otro son necesarios para la salud, y si lo que en ellos buscamos, las condiciones y comodidades que nos ofrece la higiene, poco podrá pedirse a esto, si gravamos el presupuesto ya tan ínfimo del obrero, contando con que él nos ayude a pagar el capital invertido.

Cuando se pavimenta una calle un tanto por ciento muy crecido lo abonan los propietarios de los edificios y el resto corre a cuenta del presupuesto del Ayuntamiento, y queda establecido como servicio general y el propietario de la casa no percibe aumento alguno de alquiler por ello, mientras que de seguir el procedimiento del Ayuntamiento en estos proyectos, vemos que no es el propietario el que paga, sino el inquilino, no sólo el servicio, como decíamos, sino las pesetas necesarias para amortizar el capital.

Los cálculos en el proyecto dicen: «20.000 metros de alcantarilla en calles, equivalen a 40.000 metros fachada»; hay que señalar que las casas o almacenes que dan fachada a dos, tres o cuatro calles, pagarán únicamente por la fachada que tenga la acometida, y en ese caso los ingresos disminuirían notablemente; además, si los almacenes de 40, 50 metros, etc., que no son pocos, colocan sus lavabos y retretes separados del local general por un tabique, el número de metros de fachada disminuye notablemente, y entonces la necesidad de aumentar las tarifas; creemos que todo esto debe tenerse en cuenta, y sobre todo no hay que perder de vista que aunque se municipalicen estos servicios, nunca han de ser con fines lucrativos, sino sanitarios.

R. ARNAU.

Almazora

LA CUESTION DEL ALUMBRADO.

Aunque la población está regularmente atendida en su alumbrado público, no ocurre lo mismo en las afueras, especialmente en el camino que conduce a la estación, distancia de más de un kilómetro, huérfana de toda iluminación.

El Ayuntamiento debía corregir esta anomalía que tantos perjuicios ocasiona a los vecinos.

EL NUEVO LAVADERO.

También, hace ya tiempo que se dieron por terminadas las obras del nuevo lavadero, que aún no puede utilizar el público, ya que si se quiere lavar la ropa hay que hacerlo en las acequias, cosa no muy aconsejable por lo antihigiénica.

¿Cuándo podrá disfrutar Almazora del lavadero que tantas pesetas le ha costado?

EL PUENTE SOBRE EL MIJARES.

Hace seis meses que la contrata tiene paralizadas las obras del puente sobre el Mijares, indispensable para la riqueza de este pueblo, puesto que el transporte de la naranja a los puertos de Castellón y Burriana se hace muy dificultosamente por el mal estado de las vías de comunicación; es de esperar que tan urgentes obras se reanuden seguidamente, pues no hay derecho a lastimar tantos intereses.

CORRESPONSAL

Silla

UNA DETENCION.

Veníase notando desde hace algún tiempo repetidos cortes de la línea de la Telefónica nacional, casi siempre en distintas partes de nuestra provincia. La referida empresa y la guardia civil tenían establecida una vigilancia permanente y aun así, a pesar de disponer de autos de la indicada Compañía para cuando se notara el corte salir en persecución de los «cacos», éstos habían conseguido siempre burlar la vigilancia establecida y huir con el botín.

La persistencia de estos hechos hizo adoptar una actitud firmemente decidida al jefe de línea S. C., señor Maiques Pla, para ver la forma de cortar robos tan escandalosos.

El comandante del puesto en nuestro pueblo, cumpliendo órdenes de aquel citado jefe, tenía establecido un rondín permanente y un puesto telefónico, desde el cual y al recibir aviso de uno de los cortes, en unión del personal de la empresa salieron para el lugar del «trabajo», logrando detener en las inmediaciones de Masamagrell, a José Ferrer Vidal, al que se le ocuparon 35 kilos de alambre de cobre que llevaba en un saco y el cual, después de interrogado, se confesó autor de la sustracción en unión de un desconocido, al que se sigue de cerca y de su detención se espera poder esclarecer todo este asunto.

Igualmente se confesó autor, el citado Ferrer, de otro hurto análogo perpetrado en las inmediaciones del indicado pueblo, sobre las tres del 25 de Diciembre, confesando igualmente que el cobre producto del robo habíanlo vendido a un industrial conocidísimo de nuestra capital.

Practicaron la detención, como indicamos arriba, los guardias Narbona y Peris Comeche, en unión del comandante, todos de puesto, Simón Carboneras.

P. CONTRERAS.

Guadasuar

Según nos comunican los aficionados de dicha villa, definitivamente, ha sido fijado para el día 19 del actual el concurso regional de tiro de pichón que en la misma ha de celebrarse organizado por la sociedad de cazadores de aquella villa La Tórtola y patrocinado por el Ayuntamiento.

Cuéntase ya con valiosos regalos que han de servir de premios en dicho concurso, los cuales han sido ofrecidos por relevantes personalidades de la región.

Prometemos dar a nuestros lectores en su día el programa con toda clase de detalles.

CORRESPONSAL.

Carcagente

Ha sido totalmente autorizado el tránsito circulatorio por la carretera de Alcira a nuestra ciudad, llamada carretera provincial de Alcira al Puerto de la Ollería, to-

Sigue en la octava plana

ESTA OBRA HA SIDO EDITADA POR LA «EDITORIAL PROMETEO», GERMANIAS, 33, VALENCIA

que revive Petrarca. Quiso, de repente, ser pintor, para confundir a sus enemigos, y sin preparación alguna para penetrar en los misterios del colorido, se encargó del decorado de la capilla Sixtina, trazando ese «Juicio final» que infunde en el ánimo el espanto de un tremebundo «Miserere». De joven le sedujo la anatomía. A cambio de pequeñas estatuas compraba cadáveres a los sepultureros de Florencia, y en su desmantelado estudio, a la luz de una vela de sebo que les introducía en el ombligo, pasaba las noches inclinado sobre los fríos cuerpos, despedazándolos para profundizar con su mirada de águila la trabazón de los músculos, la rigidez de los tendones, todo ese engranaje interno que tan briosamente se revela bajo la pulida superficie del mármol en el grupo de la «Soledad» (lo mejor del Vaticano) o en el «Moisés» famoso, al que el artista dicen que golpeó con su mazo, preguntando con extrañeza: «¿Por qué no hablas?»

Rudo hasta ser terrible, sumiéndose cada vez más en su aislamiento misantrópico, altivo ante los poderosos y despectivo ante sus enemigos, sólo fué dulce y afectuoso para Rafael. La gloria indiscutible de éste, sus grandes triunfos, reconocidos por todos, no despertaban envidia en él. Tenía conciencia de la situación y la aceptaba. Los dos eran el matrimonio del arte: Urbino la hembra llena de gracia y poesía, a quien todos aman, seducidos por su encanto; él un macho, nacido para luchar, para crearse enemigos asustados de su fuerza, para acometer lo grande, lo nuevo.

Sus contrarios, buscándole un fracaso, hicieron que el escultor, el arquitecto, el anatómico, se encargase de pintar la capilla Sixtina. Aquella fué la época más gloriosa y sombría de Miguel Angel. Obsesionado por la apocalíptica grandeza del Juicio final, que deseaba trasladar al muro de la capilla, buscó la inspiración en la muerte. Por las tardes, con el poema del Dante bajo el brazo, vagaba por la Vía Apia, se tendía al pie de los mausoleos romanos, aspiraba el ambiente impregnado de polvo de tumbas, y a la fantástica luz del crepúsculo leía y releía a su compatriota el vate florentino, impregnándose del horror que respiran los sombríos tercetos al describir los condenados aullando en los pavorosos círculos del infierno.

compaginar el pasado con el porvenir, y para atraer la atención de las masas obreras, que en todas partes vuelven la espalda a la Iglesia, trata la cuestión social oblicuamente, como un diplomático, temiendo disgustar a unos para agradar a otros.

Mientras exista el mundo, hasta los niños de la escuela sabrán que existieron unos pontífices del arte que se llamaban Rafael y Miguel Angel, y cuya infalibilidad está en sus obras. En cambio, ¿quién se acuerda hoy de Pío VII y Pío VIII, de León XII o de Gregorio XVI, Papas que ciñeron la tiara en este mismo siglo?

En las famosas «loggias» del Vaticano, serie de saloncillos iluminados por redondos ventanales, es donde brilla con todo su esplendor el arte prodigioso de Rafael.

Muchos años han acariciado con su negra mano los hermosos frescos. La soldadesca de Carlos V durmió e hizo cocer sus ranchos en esas estancias maravillosas, ahumando los brillantes colores con el vaho de sus marmitas; y sin embargo, todavía está allí Rafael, el de los frescas y rosadas epidermis, bajo las cuales corre la sangre y late la vida; el de las figuras arrogantes y hermosas, que son la quinta esencia de la belleza humana; el de los grupos armoniosos, que supo interpretar la vida con dulzura e ingenuidad sobrenaturales.

Allí está, ocupando todo un muro, el «Incendio del barrio de Santo Spirito», con su grupo conmovedor formado por el hijo que saca a hombros a través de las llamas a su padre enfermo; las mujeres que corren casi desnudas; los hombres que, sorprendidos en lo mejor de su sueño, se descuelgan por las flamígeras ventanas; el niño que, con el fardo de vestidos bajo el brazo, contempla estupefacto la catástrofe; toda una multitud, cuyo terror se expresa con tanta naturalidad, que el cuadro parece cobrar vida, y hasta se cree oir el crepitar de los edificios incendiados. Y tras esta obra famosa se muestran otras y otras cubriendo los muros de las «loggias», unas terminadas directamente por Rafael, otras acabadas exactamente por los discípulos, después de la temprana muerte del maestro, con arreglo a sus cartones originales; escenas de coronación, en las que los Papas se yerguen altivos y dominadores, teniendo reyes a sus pies; alegorías de las artes; batallas ganadas por los caudillos favoritos del Pon-

Ministerio de Educación, Cultura y Deporte 2012

EL PISO

VENTA Extraordinaria

El barato más barato de todos los baratos

Calle de la Paz, entrada por la de Luis Vives, 3

de todos los géneros de invierno procedentes de

La quiebra de la calle de las Mantas

Verdadero desastre - Tejidos a cualquier precio - Con poco dinero comprará mucho

Tenemos infinidad de artículos que podrá usted ver en

NUESTRO GRAN VESTIBULO DE EXPOSICIONES

Lanas - Astrakanes - Gamuzas - Kasha para abrigos - Sedas - Crespones - Charmelinas - Falletina - Pañetes - Panas terciopelo - Cubrecamas de seda - Alfombras - Tapiceria - Franelas - Bufandas - Jerseys - Vestidos de punto - Abrigos confeccionados para señora - Medias - Pañolería - Camisería - Géneros de punto - Guantes - Gabanes confeccionados para caballero y niño - Mantas de lana - Cretonas - Opeles - Popelines - Percales - Vichys - Mantelerías - Juegos de cama - Mantas de algodón - Mantones de Manila - Telas de colchón - Cubrecamas de algodón, etc.

Jamás se ha presentado en Valencia otra ocasión como esta para comprar barato

Compañía Trasmediterránea

Relación de los servicios que presta esta Compañía

Servicio fijo rápido semanal MEDITERRANEO-CANTABRICO.

Salidas todos los sábados para Almería, Melilla Ceuta, Sevilla, Cádiz, Huelva, Vigo, Villagarcía, Coruña, Gijón, Musel, Santander, Bilbao y Pasajes, admitiendo para todos estos destinos carga y pasaje.

Además, en este servicio, se admite carga para Avilés, San Esteban de Pravia, Luerca, Navia, Tapia, Rivadeo, Vega de Rivadeo, Foz y Vivero, y al efecto se entregan conocimientos con flete corrido.

Servicio fijo bisemanal con BALEARES

Con salidas de Valencia todos los miércoles, a las doce horas, para Ibiza, Palma y Mahón, y los viernes, a las 18 horas, para Palma, directo, admitiendo carga y pasaje.

Servicio fijo trisemanal para BARCELONA

Con salida de Valencia los miércoles y sábados, a las siete de la tarde, y de Barcelona, los lunes y jueves, a las ocho de la noche.

Servicio fijo para los puertos del MEDITERRANEO NORTE DE AFRICA y CANARIAS

Con salidas de Valencia quincenalmente los sábados, admiendo carga y pasaje.

Para informes: DELEGACION de la Compañía en Valencia, Grao, Muelle de Poniente, letra A.
Teléfonos: 30.980 interurbano, 30.989 urbano.

Epañ

TINTE (Patentado)
El único para teñir bien
Usted mismo puede con él

Epañ

teñir guantes, zapatos, monederos, petacas, etc.

Epañ

deja la piel flexible y con brillo.

Epañ

no quema ni destiñe y no se vende suelto.

PIDALO en ZAPATERIAS, DROGUERIAS

Concesionario exclusivo en

ESPAÑA

TINTORERIA PEÑA
Primado Reig, 6
VALENCIA

Se cederán exclusivas, con depósito al por mayor para cada provincia.

Santasusana

Máquinas para coser y bordar de suprema calidad alemana y la única que reune todas las caractrísticas que el comprador más exigente pueda desear.

ELEGANTE PRESENTACION
PERFECCIONMECANICA
MAXIMA SOLIDEZ
PRECIO MODICO

Enseñanza completa y gratuita de bordados y costuras.

Ventas al por mayor y al detall, a plazos y al contado.

Bolsería, 32

Acordeones superiores

Los hallarán en la fábrica de Rafael Torres. Armónicas a boca, desde seis a 250 lengüetas, Ocarinas, Concertinas, Metalófonos, Violines, Guitarras, Laúdes, Bandurrias, etc. Cuerdas armónicas de todas clases y juguetes musicales y mecánicos. S. Barselonina, 8

ALMACEN DE MUEBLES

CASA VICENT, San Vicente, 204

Gran surtido en muebles de todas clases a precios de fábrica.—LOTE PROPAGANDA: Cama matrimonio con tableros fantasía, sommier y mesita de noche, pesetas 100.

Fábrica de artículos para viaje y de piel Ricardo Garriga

Guillem de Castro, 21

Despacho: Plaza Cajeros, 8

VALENCIA

Automovilistas

Maletas para auto, construídas en maderas cruzadas, con dos maletas interiores, desde 150 pesetas en adelante.

No comprar sin antes visitar esta casa.

Practicante

de cirugía menor y comadrón.

Efectúa todo lo ordenado por los médicos, incluso las curas de males secretos de hombre y mujer. Corrientes eléctricas, rayos violeta, masajes, etc. (Traed la orden por escrito.)

Inyección ordinaria . .	1'00
Curas de 1 1/2 a 2 1/2 . .	1'50
» » 6 1/2 a 9 . .	2'00

DANIEL NAVARRO
Arzobispo Mayoral, 22 2.° 1

A 30 duros

Sólo durante el corriente mes podremos sostener estos precios. CICLISTAS, aprovecharse de esta ocasión, puesto que liquidadas las partidas que ofrecemos tendréis que pagar mucho más, debido a la subida de la moneda extranjera. El mejor surtido en ACCESORIOS y ventajosos precios. Donde también somos depositarios de las bicicletas DILECTA, ALPHA, ALCERTY y otras de reconocida garantía.

Descuentos convencionales al por mayor.

Casa ANKER, Don Juan de Villarrasa, 7, Valencia.

SE ALQUILA

Un espacioso local planta baja, propio para industrias o almacén.

Calle de la Jordana, número 34. Razón en el mismo.

Bicicletas legítimas Automoto, a precios baratísimos, contado y plazos. Especialidad en reparación de bicicletas. Venta de accesorios de todas clases y marcas, a precios de fábrica. Descuentos por cantidades. Para ello, visitad la exposición ciclista en Valencia, plaza de San Bult, número 2, Francisco Andrés.

Línea regular de vapores entre España y Noruega

DIS AIS SPANSKELINJEN

Con destino a Oslo, Bergen, Nidaros y demás puertos de Noruega, cargará en este puerto el buque-motor

Sevilla

el 17 y 18 del actual.

Consignatario: SUCESOR DE ENBERG Y COMPAÑIA Contramuelle, 3, Grao de Valencia.

Se vende

planta baja y piso libre de inquilinos, sólo por 11.000 pesetas, con puertas a dos calles, para industria, comercio, cerrar autos y vivienda, cerca de la calle Zaragoza. Razón: Señor López, plaza del Miguelete, 2

Centro general de negocios

Asuntos judiciales.—Cobro de créditos.—Reclamaciones contra compañías de Ferrocarriles.—Administraciones.—Colocación de capitales con garantías a satisfacción. Préstamos sobre automóviles.—Personales.—Con hipoteca y en general cuantos asuntos convengan previo estudio.

CONSULTA: CINCO PESETAS.

Vilaragut, núm. 4, bajo

Casa Peyró

Peluquería de señoras

DON JUAN DE AUSTRIA, NUMERO 6

Ondulación permanente 12 pesetas toda la cabeza Garantizada.

DON JUAN DE AUSTRIA, NUMERO 6

(frente al Calzado HOYO, antes de llegar a nuestra Redacción).

Elixir Estomacal SAIZ de CARLOS

Tonifica, ayuda a las digestiones y abre el apetito, curando las enfermedades del

ESTÓMAGO e INTESTINOS

DOLOR DE ESTÓMAGO, DISPEPSIA, ACEDÍAS Y VÓMITOS, INAPETENCIA, DIARREAS EN NIÑOS Y ADULTOS, DILATACIÓN Y ÚLCERA DEL ESTÓMAGO, DISENTERÍA, ETC.

Cura las diarreas de los niños incluso en la época del destete y dentición. Es inofensivo y de gusto agradable

5 pesetas botella

Miles de éxitos

VENTA: Principales farmacias del mundo.

SEÑORA:

Aceite Tortosa superior. . . .	1'60	pesetas litro
» Aragón, extra.	2'00	» »
Arroz Bomba, extra.	1'00	» kilogramo
Arroz superior.	0'50	» »
Alubias Barco.	1'00	» »
Garbanzos Castilla, desde. . .	0'75	» »

FELIX PIZCUETA, 11

tificado; grandes disputas teológicas entre los príncipes de la Iglesia. Hay brillantes fantasías del Renacimiento, en las que se mezclan el Olimpo, desnudo y sonriente, y la austeridad del santoral cristiano; el célebre cuadro del Parnaso, donde, coronados de laurel y con la frente luminosa, aparecen en torno de Apolo los grandes poetas de la Grecia juntos con los de la época del autor; la «Escuela de Atenas», donde los inmortales filósofos reproducen de tal modo sus ideas en su carácter y actitudes, que se les reconoce al momento. También hay escenas místicas, en las que aparece la Virgen entre luminosos esplendores, siempre con idéntica cara, la de la Fornarina, aquella romana cuyo retrato semidesnudo aún puede verse, hecho por Julio Romano, el discípulo favorito de Rafael: moza de tahona, fuerte y vigorosa, con la mirada dura, el rostro ovalado, escasa de pecho, amplia de músculos, con los biceps desarrollados, como mujer acostumbrada a cargarse los sacos de harina; amazona incansable, que con sus caricias de leona en celo parece que exprimió la poca vida de su amante, tísico sublime, hermoso como una doncella.

Después de las «loggias», la capilla Sixtina; a continuación de Rafael, Miguel Angel; y el ánimo experimenta el brusco cambio que se sufre en un concierto, cuando, después de las melodías dulces y serenas de Bellini, truena la tempestuosa inspiración de Wagner.

Asusta la grandeza de aquel genio florentino, feo hasta la sublimidad, barbudo como los profetas bíblicos que surgieron bajo su cincel, y con una frente que, en su continuo oleaje de fruncimientos, arrastraba todo un mundo de nuevas ideas.

No encontró nada que se le resistiera. Sansón del arte, abrió a puñetazos las puertas de todos los conocimientos que deseaba dominar. Un día, el gran Médicis, paseando por sus risueños jardines de Florencia, se detuvo mudo de asombro ante un pilluelo de diez años, de mirada insolente, que esculpía un fauno con el desenfado y la ligereza de un maestro. Era Miguel Angel, el mismo que, años después, obligado a ser arquitecto, levantaba la basílica de San Pedro. Se le ocurrió ser poeta, y dirigía a su amada ideal, a Victoria Colonna, la esposa de Pescara, vencedor de Pavía, sonetos apasionados en los

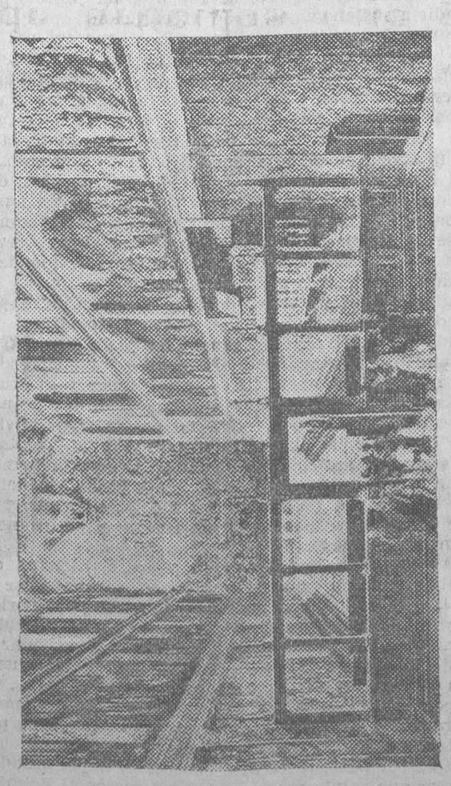

LA CAPILLA SIXTINA

Hiladoras y cosedoras

para saquerío, buenas operarias, encontrarán trabajo contínuo en la Yutera Española S. A., fábrica en Foyos.

DESTINOS PÚBLICOS

Concurso del mes de Enero de 1930

1.812 plazas vacantes

Todos los que hayan servido en el ejército o en la armada, pueden conseguir un destino público sin examen ni oposición, sólo solicitándolo. Informes y documentación CASA CONTRERAS, Agencia de negocios matriculada, calle Don Juan de Austria, 17.

Ford

nuevo modelo, tipo Sedán dos puertas, estado nuevo, sin matricular, se vende en buenas condiciones.

Harina, 13, principal, de una a tres.

Camioneta Ford

en buen uso y a toda prueba, se vende, gran ocasión. Garaje Victoria (despacho).

Carnet de chófer

Enseñanza garantizada de conducción y mecánica; secretos de los motores; paradas, sus causas y modo de repararlas. No deje de visitar la antigua y acreditada Academia de Chófers ORTIZ, Cirilo Amorós, número 88, frente Auto-Central.

TUBERCULOSOS

Doña Dolores Soy, promete revelar gratuitamente el nombre del remedio que le curó la tuberculosis de más de cinco años. SAN VICENTE, número 26, lampistería. BARCELONA.

da vez que han sido terminadas las obras de adoquinado que se estaban verificando en la misma.

MOVIMIENTO DE POBLACION.

Durante el pasado mes de Diciembre hubo el siguiente movimiento de población, según los datos facilitados en el Registro civil:

Matrimonios, 8.

Nacimientos, 37: Varones, 20; hembras, 18.

Y el movimiento anual, correspondiente al año 1929, es el siguiente:

Matrimonios, 140.

Nacimientos, 382: Varones, 200; hembras, 182.

Defunciones, 290: Varones, 155; hembras, 135.

AYUNTMIAENTO.

La Comisión municipal permanente, en su última sesión ordinaria, celebrada el día 2 del actual, y entre otros asuntos de poca importancia, acordó nombrar médico tocólogo titular, con carácter de interino, a don Alfredo Costa España, y a don Manuel Tudela López, aparejador titular interino, hasta tanto se instruyan los oportunos expedientes para el nombramiento de dichos cargos en propiedad, y se anuncian los correspondientes concursos.

Asimismo acordó nombrar al oficial primero de la Corporación, don Jesús Vives, comisionado del Ayuntamiento, para las operaciones de quintas del actual reemplazo.

Liria

Ayer falleció en ésta don José Motes Llorente, padre de nuestro querido amigo don Juan Antonio. El entierro fué una verdadera manifestación: acudieron amigos de todo el distrito. Nuestro más sentido pésame a toda su afligida familia.

Corresponsal.

Ministerio de Educación, Cultura y Deporte 2012