ANUNCIOS Y COMUNICADOS
Á PRECIOS CONVENCIONALES

DIRECTOR: F. AZZATI.

No se devuelven los originales aunque no se inserten.

NÚMERO SUELTO 5 CÉNTIMOS

EL PUEBLO

DIARIO REPUBLICANO DE VALENCIA

PRECIOS DE SUSCRIPCIÓN
En Valencia, al mes . . . . pesetas 1,50
Fuera, el trimestre . . . . » 4,50
Extranjero (Unión Postal), trimestre 9,00

OFICINAS É IMPRENTA
D. JUAN DE AUSTRIA, 14
Teléfono 741

NÚMERO SUELTO 5 CÉNTIMOS

Miércoles 7 de Julio de 1915. Fundador: V. BLASCO IBAÑEZ Año XXII.—Núm. 8.495

NUESTRAS VISITAS

Blasco Ibáñez

—¡Hola, «chiquet»!

—Querido Blasco. ¿Cómo está usted?

—Mejor que nunca... «¡Che!»... ¡Pero qué estatura! ¡Qué grueso! ¡Cómo ha cambiado usted!...

—Y usted también, Blasco... Está usted más joven, más alegre, más elegante.

Pepe Francés, que le acompañaba, robusteció mi observación.

—En efecto—dijo observándolo al través de sus grandes y obscuros lentes bordeados de concha—; es usted otro hombre, Blasco; desde aquellos tiempos de «La Novela Ilustrada» hasta ahora ha variado usted enormemente. Sin barba, sin tripa, tan atildado, con cierta pátina parisiense.

Y así era. Este Blasco sonriente y alegre á quien saludábamos en su cuarto del Palace Hotel, no recordaba al Blasco revolucionario é inquieto de hace doce años. Ahora, en vez de aquella barba rizada y puntiaguda, tan característica, tiene el rostro completamente rasurado, con tanto esmero que por algunos sitios brotó la sangre. Lleva el bigote cuidadamente cortado á la inglesa. Su cabeza de rizada cabellera, ya ha comenzado á quedarse monda, conservando como trofeo de su antiguo esplendor una greña crespa y desaliñada que á veces cae sobre la amplia y rugosa frente. Las manos del insigne novelista están muy pulidas y aderezadas con algunos sencillos aretes de oro.

No había terminado de vestirse; estaba en mangas de camisa; una camisa verde cruzada por unos tirantes de seda sujetaban los pantalones azules, elegantemente planchados. Sus botas eran de charol y lona.

Nosotros tomamos asiento al lado del ventanal, cerca del lecho, sobre el cual, entre el desorden de las ropas, había cartas, telegramas, libros, el saco de viaje y la americana azul con el rojo botón de la Legión de Honor.

Blasco permanecía de pie en el centro de la habitación, con las manos metidas en los bolsillos del pantalón.

Hablaba, hablaba siempre con una «posse» simpática de hombre de mundo para el cual no hay secretos en la vida; su voz chillona no está en armonía con su gesto de comediante francés.

—Se dice que ha venido usted á asuntos relacionados con la guerra europea—le insinuamos.

—¡Oh, no es cierto!... Son fantasías. El objeto de mi viaje á España es visitar mi familia, saludar á mis editores. Ya lo digo en una carta que dirijo á los diarios. ¿A qué iba á venir si no?...

—Se dice que á convencer al Gobierno de la conveniencia de una intervención.

—Eso es un dislate que han lanzado mis enemigos... Yo no soy partidario de que España intervenga en la guerra: creo que se debe mantener en una neutralidad favorable á los aliados. Claro que debe estar prevenida; pero nada de intervenir... ¿Qué iba á resolver la ayuda nuestra en esa contienda gigantesca donde los cuerpos de ejército de seiscientos mil hombres?... ¡Nada! ¡Créalo usted, nada!

—¿Vencerán los aliados?...

—Yo creo firmemente en el triunfo de ellos por una serie de razones que no expongo porque resultaría una conferencia. Sí, desde luego. Cada día que pasa representa una nueva seguridad de triunfo para los aliados.

—¿Cuánto tiempo cree usted que durará la guerra?...

—Será larga, muy larga. Tal vez sea la paz en 1917, tal vez en 1918; pero no antes.

Hizo una pausa. Se puso la americana.

—Hablemos de usted, Blasco. ¿Cuántos años tiene usted?...

—Nací en Enero de 1868. No tengo que decirle á usted que en Valencia. La primera vez que me di cuenta de mi existencia fué al oír el estruendo de los cañones. La ciudad era bombardeada en uno de los movimientos revolucionarios de la época. Después mi niñez se desarrolló entre los accidentes de la guerra carlista, que fué terrible en la región valenciana.

—Tal vez esta primera iniciación de la vida ha influído en el resto de su existencia.

—Seguramente—afirmó Blasco—. Bueno; pues luego, teniendo doce años, cuando estaba en un colegio dirigido por curas recibiendo una educación estrechamente religiosa, yo mismo me fuí formando una mentalidad muy distinta al ambiente que me rodeaba. Tenía una gran afición á la lectura y leía todos los libros que caían en mi mano; libros que pedía prestados en mis salidas del colegio á todos los que conocía, especialmente á un barbero amigo.

—¿Recuerda usted qué lecturas fueron las que más le impresionaron en aquella época?...

—Sí, señor. «La vida de Jesús», de Renán, y los «Estudios de la Edad Media», de Pí y Margall. Después fuí estudiante en la Universidad, porque «aunque me esté mal en decirlo», yo también soy abogado. Al mismo tiempo que inicié mis estudios de futuro jurisconsulto empecé mi vida de político de acción. Apenas tenía dieciséis años y ya era una figurita dentro del partido republicano, que entonces vivía apartado de la legalidad y dedicado á las conspiraciones. Confieso que fuí siempre un mal estudiante. Mi deseo era entrar en la Marina de guerra; pero por exigencia de mi madre tuve que seguir una carrera más pacífica. No perdí ningún curso; estudiaba tenazmente quince días antes de los exámenes, aprendiéndolo todo de memoria con una facilidad igual á la que tenía para olvidarlo poco después. Rara vez asistía á las clases. Me había ya tentado el demonio de la literatura y huía de las aulas universitarias para pasar la mañana vagando por los senderos de la risueña vega valenciana ó tenderme en la playa á la sombra de una barca contemplando las espumas del Mediterráneo y soñando con el cisne de Lohengrín. Sólo entraba en la Universidad en los días de revuelta para provocar y dirigir la pedrea contra los reaccionarios y liberales. Recuerdo que los bedeles, cuando me veían en el claustro de tarde en tarde, se ponían en guardia. «Ave de mal agüero que anuncia la tempestad»—decía Palanca, el padre del actor.

—¿A qué edad fué usted por primera vez procesado?...

—Siendo todavía estudiante me senté en el banquillo de los acusados por una de las pocas poesías que he escrito en mi vida. Era un soneto contra los reyes; todos los reyes de la tierra; me indultaron de la pena de seis meses de arresto en vista de la edad, pues sólo tenía dieciséis años; pero yo creo ahora que este indulto fué por lástima, teniendo en cuenta lo malo que era el soneto.

Reímos; él continuó:

—Al fin fuí abogado, pero la terminación de mis estudios sirvió para que me dedicase con toda mi actividad á los trabajos revolucionarios. Yo no soy político ni lo he sido nunca. Recuerdo que cuando Salmerón me ofreció el ministerio de Instrucción pública, yo rechazaba la oferta diciéndole: «A mí me dan ustedes la Embajada de Constantinopla». Y es eso; que yo no sentí el politiqueo. Sentía la lucha. Soy un agitador, un artista enamorado de la acción, y recuerdo mi juventud con sus conspiraciones novelescas, sus viajes peligrosos, sus idas nocturnas á los alrededores de los cuarteles en espera de un regimiento que nunca llegaba á salir, con más agrado y entusiasmo que las tardes grises, monótonas y vulgares del Parlamento.

—¿Fué usted condenado muchas veces por Tribunales civiles y militares?

—¡Uf!, muchísimas. Calculando el tiempo que fuí á la cárcel por días, semanas ó meses, puedo afirmar que la tecera parte de este período la pasé á la sombra ó huyendo. He estado preso unas treinta veces. Los años 1890 y 1891 los pasé emigrado en París, viviendo en el barrio Latino, y sólo pude volver á España cuando dieron una amnistía á los reos políticos. En 1895, cuando ya había fundado **El Pueblo,** ocurrió en Valencia un gran choque de las masas populares y la guardia civil. Hubo numerosas bajas por ambas partes. La región fué declarada en estado de sitio; yo tuve que huir, é hice bien, pues tengo la certeza de que si me apresan no existiría yo á estas horas. Huí á Italia disfrazado de marinero. Cuando se sosegó todo volví á España; pero unos correligionarios, sobradamente entusiastas, se lanzaron al campo, contra mi voluntad, levantando varias partidas que se tirotearon con la guardia civil. Inmediatamente las autoridades tomaron la precaución que era ya de costumbre: «Blasco Ibáñez á la cárcel»; porque según dijo un fiscal, «no se movía en Valencia una hoja sin que yo lo mandase». Esta vez comparecí en un cuartel ante un Consejo de guerra. Una escena teatral, de la que me acuerdo aún con cierta satisfacción artística. Después de un largo debate me leyeron la sentencia, por la noche, enmedio del patio, entre bayonetas y á la luz de un farol agujereado por las balas de los míos. ¡Una escena de la Revolución francesa!... Me condenaron á no recuerdo cuántos años de presidio..., de presidio, ¿eh? Perdí hasta el nombre, pues durante mucho tiempo fuí simplemente el número trescientos tantos. Me afeitaron, me cortaron el pelo al rape y en los días de revista tenía que vestirme con el traje gris y el gorro como mis compañeros de hospedaje. Todos ellos personajes de marca en su mundo. Estaban sentenciados á grandes penas. Pero, sin embargo, guardo de todos ellos cierto recuerdo de gratitud; pues me trataban con un respeto fraternal y al mismo tiempo admirativo, procurando mejorar mi situación. A uno de ellos, sentenciado á muerte, le pude pagar sus atenciones procurándole su evasión. Viví todo un año en aquel presidio. ¡Un año!... Esto se dice muy pronto, amigo «Audaz». Al fin salí, no por indulto, sino por conmutación de pena, como un criminal vulgar, teniendo en cuenta la buena conducta que había observado en el encierro. El viejo Cánovas, que me distinguía con una animosidad especial, me trajo desterrado á Madrid para tenerme á la vista. Los republicanos, para sacarme de esta situación, me proclamaron diputado en las primeras elecciones. ¡Diputado yo que había abominado siempre de esta investidura!... Me cansé pronto y dimití el cargo, dedicándome á otras cosas más en armonía con mi espíritu.

Calló. Nosotros exclamamos:

—Ha vivido usted mucho y muy deprisa.

—Y así viviré siempre—se apresuró él á contestar—. He viajado mucho, he emprendido las más diversas y contradictorias empresas, he arrostrado peligros, amo los negocios, más que por los resultados positivos, por el gusto de vencer las dificultades que ofrecen.

—¿Cómo empezó usted su vida literaria?

—Con la publicación de los «Cuentos valencianos». Antes había escrito varios novelones históricos que aparecieron en folletines de periódicos y luego en volúmenes que, afortunadamente, desaparecieron. Después publiqué «Arroz y tartana» y toda la serie de novelas que reflejan la vida de Levante.

—Todas sus novelas están recogidas de la realidad.

—Todas. Escribo lo que veo..., lo que me impresiona, y retengo perfectamente un paisaje, una conversación ó un ambiente. Mi novela «La Barraca» tiene su historia. Cuando yo estaba escondido en la trastienda de una taberna del puerto esperando la ocasión para huir á Italia, y con la perspectiva de ser fusilado, me entretuve escribiendo en unos cuadernillos de papel de cartas un cuento, al que puse por título «Venganza morisca». Pude huir á Italia y al volver fuí condenado á presidio; pasaron varios años y un día, el correligionario dueño de la taberna, me entregó los papeles que había dejado olvidados en su casa. Eran el cuento. Al releerlo presentí que de allí podía yo hacer una novela... Y así lo hice. En poco tiempo desarrollé «La Barraca», que fué la primera novela que me dió celebridad en España y fuera de ella.

—¿Cuántos libros lleva usted publicados?

—No lo sé. Yo no los he contado nunca, ni esto me interesa. Me ocupo de mis libros mientras los pienso y los escribo. Apenas los he terminado no vuelvo á acordarme de ellos y los olvido á veces completamente.

—¿A qué idiomas han sido traducidos?

—Todos ellos al francés, y una gran parte al inglés, al alemán y al italiano. Tengo muchos traducidos á todas las lenguas de Europa, hasta al griego moderno, al checo y al ruteno. En Rusia casi soy su novelista popular; además existe allí lo que no hay aquí: Una colección de Obras completas de Blasco Ibáñez».

—¿Qué capital ha reunido usted con la literatura?

—¡Oh!, eso no sé. Al mismo tiempo que escritor he sido otras cosas, todo menos hombre de administración y el dinero, cuando llega á mis manos, lo gasto sin averiguar de dónde procede.

—Su residencia actual ¿es París?

—Sí, señor. Habito un pequeño hotel cerca del Bosque de Bolonia. Me seduce tener á mi disposición, como si fuera mío, este parque, el primero del mundo, y paseo por él dos horas todos los días. Ahora estoy escribiendo la «Historia de la guerra» sin más documentos que los que yo puedo proporcionarme directamente en los informes del Estado Mayor y en mis viajes al campo de batalla. Además de este hotelito de París ¡tengo tantos domicilios! Casa en Valencia, casa en Malvarrosa, casa en Madrid—calle de Salas—, casa en Buenos Aires, casa á orillas del Panamá, cerca de las fronteras del Paraguay y del Brasil, en pleno bosque semitropical. ¡Y las casas que tendré todavía!

—Cuéntenos usted alguna anécdota.

Blasco hizo un gesto de horror, y exclamó:

—¡Tengo tantas, tantas!... Un día en París, almorzando en casa de mi editor francés Calmann Levy en compañía de varios escritores, me dijo Anatole France: «El día que usted publique sus memorias, habrá producido la más interesante de sus novelas.». Y así es. Yo he tratado á las gentes más diversas y he vivido en las capas sociales más opuestas y contradictorias. Soy amigo íntimo de presidentes de República y traté al depuesto emperador de Turquía Abdul Hamid, al que llamaban el «Tirano Rojo». He sufrido las angustias del céntimo en mezquinas empresas editoriales de España y he manejado millones en mis trabajos de América. He estado en presidio y años después, sin buscarlo, he entrado en los salones más cerrados del gran mundo de París y otras capitales. He sido escritor, colonizador y guerrero. He creado libros y he creado pueblos. Una voz mía la han obedecido miles de hombres, jugándose sus vidas, al mismo tiempo que yo, al frente de ellos me jugaba la mía. Tengo en mi cuerpo, como recuerdo de esas aventuras, cicatrices de dos balazos y algunos rasguños. Presiento que no he terminado aún y que en los veinte años que me pueden restar de vida todavía el Destino me reserva nuevas aventuras. Yo, amigo «Audaz», soy una fuerza suelta que á veces encuentra ocasión de funcionar normal é intensamente. No creo nada de esto, incompatible con mis aficiones de artista; es más: creo seguir con ello una tradición nacional, la verdadera tradición de la literatura española. Nuestros escritores de otros tiempos, á partir de Cervantes, fueron hombres de acción; soldados, navegantes, conquistadores; en una palabra: hombres de pelea. Muy distintos del literato profesional y sedentario: hombres de acción que corrían el mundo, vivían la vida, veían las cosas por sus propios ojos y no á través de los libros, y, cuando no tenían otra ocupación más urgente é importante, se dedicaban á escribir, empleando la literatura como una válvula de escape.

El Caballero Audaz.

(De «La Esfera»).

LA CASA DE TÓCAME ROQUE

Interior del entresuelo de la casa núm. 7.— La cruz señala el tabique de los ruidos. Frente á él aparece la portera de la casa.

Siguen los ruidos.— Nueva estrategia de la fuerza pública.—Un reto á los espíritus y una contestación inmediata.—Las autoridades en ridículo.—El Sr. Mustieles, se asombra.—Feliz consejo del Alcalde.—Ofrecemos una pista.

Todavía, lector, continúan los ruidos en la casa número 7 de la plaza del Esparto. ¡Y van cinco días! Y han pasado por allí varias veces el Gobernador, jueces, policías, guardias de todas clases, etc., etc.

Aquellos alrededores se han convertido en salón de espectáculos y constantemente aparecen ocupados por el gentío. Ha desfilado por allí toda la ciudad. Cada cual tiene un comentario, un donaire y un presunto remedio para imponer silencio á esa fuerza misteriosa y rebelde que se recrea en poner en ridículo á las autoridades y mantener viva la expectación de Valencia.

Ayer se dispuso un cambio en la estrategia de las fuerzas de caballería y de á pie que pulían por aquellas vías. Guardia civil de cabañería vigilaba las bocacalles y guardias de seguridad cuidaban de la plazuela embrujada. Convertida la casa número 7 en objeto de exposición, se permitía al público que discurriese por frente al edificio misterioso, pero sin pararse ni en la plaza ni en las calles contiguas.

El público, en el que predominaba la gente joven, continuó aplicando al suceso dichos ingeniosos. Quién decía que se trata de un fenómeno de repercusión que tiene su origen nada menos que en los frentes de batalla de Francia, Italia y Rusia, y, por lo tanto, el ruido durará lo que el kaiser quiera. Quién aseguraba seriamente que los espíritus han hecho nido en las paredes y entretienen sus ocios dando redobles en los ladrillos. Espíritus aficionados á la música, sin duda.

Ayer, hacia las cuatro de la madrugada, se creyó haber dado con la causa de los ruidos. Dos albañiles derribaron parte del cielo raso entre la pared maestra y el tabique de la alcoba del entresuelo y quedaron á la vista las viguetas del techo del primer piso. Las personas allí presentes quedaron silenciosas largo rato. Por fin, y como nada se oyese, exclamó una de ellas:

—¡A ver quién es ahora el valiente que hace ruido! ¡Se acabó la broma!

Diez ó doce golpes secos fueron la contestación con que los supuestos duendes replicaron al reto.

Y todos los hombres allí reunidos quedáronse con los ojos fijos en el cielo raso.

La tarde discurrió tranquila, y como si los ruidos hubiesen pasado ya á la regocijada historia de los últimos cinco días. Pero á la una de esta madrugada próximamente, volvieron de nuevo los golpes, algo más sordos que los del reto. Unos y otros ruidos sonaron en el entresuelo.

La animación en la plazuela y sus alrededores duró hasta la madrugada, en medio de la mayor calma. Sólo á las once y media hubo una leve alarma á consecuencia del disparo de dos petardos ó «tronaors», disparados respectivamente en la plaza del Esparto y en el Tros-Alt.

El arquitecto provincial, asistido de peritos electricistas, albañiles y guardias, continuó sus trabajos de inspección. Sirviéndose de micrófonos é hilos telefónicos, hizo experimentos en la casa número 43 de la calle de Caballeros y otros edificios de aquellos contornos. El arquitecto y los micrófonos fracasaron en sus indagaciones.

¿Habrá que abandonar, al fin, al capricho del misterioso agente golpeador la hora en que acaben los ruidos? Porque después de cinco días de trabajos inútiles y sin esperanza, al parecer, de que surjan nuevas iniciativas, otras orientaciones, medidas, en suma, de más eficaz carácter, estamos metidos de lleno en el cuento de nunca acabar.

Es verdaderamente censurable el proceder de las autoridades. Mientras se dice que el Gobernador civil no tiene atribuciones para determinadas diligencias, por inspiración ú orden de aquella autoridad se realiza todo trabajo. Y esto se hace después de haber formulado la denuncia ante el juez de guardia el último sábado. ¿Qué hizo la justicia? Según de público se dice, recibir las primeras diligencias y cerrarlas con una muy expeditiva: la del «archívese», que evita todo quebradero de cabeza. ¿Y qué diligencias son esas? Las del cuento de las dos camas, un tabique y un armario, «piezas de convicción» que convencieron al Sr. Mustieles, juez municipal suplente en funciones de Instrucción; pero no á las brujas, que continúan metiendo ruido, ante el asombro de aquel señor. Porque hay que advertir que Mustieles todavía visitó anoche la casa de autos. Y al saber que los golpes no cesaban, dibujóse en su rostro un gesto de estupefacción, como si el interesado dijera para su casi autoridad judicial: «¡Cómo! ¿Pero es que las brujas no se han enterado de que yo, juez, proveí, diligencié, indagué y enjuicié? ¿Por qué esto sigue, por qué?»

El Alcalde, por su parte, manifestó ayer—y en ello estamos contestes—que no es de su competencia lo de los golpes. Y luego tuvo un golpe gedeónico, perogrullesco. «Lo mejor—dijo—es que Prensa, público, todos, en fin, hagan el silencio». Naturalmente, señor; eso se busca: que hagan todos el silencio. Inclusos los duendes. Y eso no sería lo mejor, precisamente, sino lo excelente, lo único.

Insistimos en que las autoridades competentes—y allá ellas resuelvan esta gravísima cuestión de competencia—están en el más ruidoso de los ridículos. Creemos que debieran haber dispuesto, siquiera fuese por unas horas, la evacuación de las casas inmediatas á la número 7 y ver si entonces siguen los ruidos. Esto nos parece elemental. Es lógico pensar que los vecinos, entre sufrir las molestias de estos días ó las de pasar unas horas fuera de sus domicilios, preferirán lo segundo.

Seguir registrando los mismos rincones diariamente ó varias veces al día, sobre ser inocente, lleva á lo bufo á quienes tales cosas disponen.

Y para terminar, por hoy—si las brujas no disponen otra cosa—, vaya un alarde asombroso de sentido «detectivesco». Hemos observado que las horas en que suenan los golpes son las comprendidas entre las últimas de la mañana ó primera de la tarde y las cuatro de la madrugada, poco más ó menos. Luego el chusco que en tales diversiones emplea su actividad—digna ya de aplicarla á una noria ó cosa parecida—duerme, suponiendo que lo haga, de cuatro á once ó doce de la mañana. ¿No recuerdan los habitantes inocentes de esta casa, de la otra ó la de más allá si algún convecino se eclipsó durante esas horas? Eso es fácil haberlo advertido entre vecinos de una misma casa.

Valga por lo que valiere, ahí queda esa pista. ¡Qué pisto para el Sr. Mustieles si llega á imaginarla!

EL TERRORISMO ALEMÁN

Un alemán dispara cuatro tiros sobre un multimillonario francófilo

El atentado de que ha sido víctima el archimillonario norteamericano Pierpont Morgan, da idea del propósito de los alemanes en los Estados Unidos. Llegan hasta el atentado personal, al crimen, cuando se trata de impedir hechos que favorezcan á los aliados. Forman los germano-americanos casi una segunda nación en los Estados Unidos. Más de 20 millones de súbditos alemanes ú originarios de Alemania crean en la Confederación americana una fuerza social y económica, que en ciertos estados constituye casi una mayoría directora. Es sabido que después de vacilaciones y de luchas de opinión, el criterio de la mayoría de Norteamérica se ha declarado favorable á los aliados. El multimillonario Pierpont Morgan se ha encargado de colocar uno de los empréstitos solicitados por los ingleses y franceses. Ha bastado este hecho para que un alemán haya perpetrado un crimen sobre la persona de un americano estimado por sus obras filantrópicas, quien, como Carnegie y otros, emplea grandes sumas en empresas de caridad. Además, constaba á todos que Pierpont Morgan es un francófilo decidido, y que si se encargaba de realizar la operación de crédito, es precisamente por el interés con que sigue las fases de este gran problema y el apoyo que presta á los aliados.

Ninguna de estas causas puede justificar un crimen: tanto más cuanto que quien lo comete es un extranjero y goza de hospitalidad en tierra extraña, en casa ajena. Esto, sin duda, tampoco es una ley en los mandamientos de los grandes alemanes; para éstos no hay más patria que Alemania, lo cual no es censurable más que cuando como en este caso se intenta cometer un crimen; y esto no puede hacerse ni en el nombre de la patria.

Sábese ya que el llamado Frank Holt, agresor de Pierpont Morgan, fué estudiante en la Universidad de Chicago; su verdadero nombre es Erich Munter. Fallecida su mujer, Munter desapareció. Contrajo nuevo matrimonio más tarde, y ya llamóse Frank Holt. El mismo ha confesado que premeditaba tres atentados. Si hubiese podido escapar, hubiérase repetido la agresión sobre la persona del presidente de la República, M. Wilson. Se han adoptado

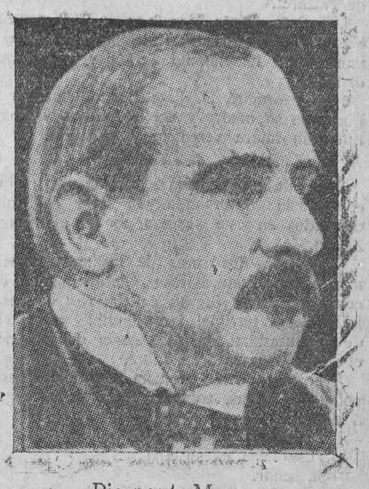

Pierpont Morgan

grandes precauciones para proteger la vida del presidente. En América, pues, los alemanes han comenzado á practicar una política de terroristas. Es la natural consecuencia de moral germánica; la guerra ha revelado el alma de esta nación peligrosa para la paz del mundo.

La emoción que este suceso ha causado en Norteamérica es enorme. Después del crimen del «Lusitania» y de tantos otros, la opinión americana sabe á qué atenerse respecto de Alemania. Moralmente esta nación está muerta. Esperamos que el militarismo prusiano sea enterrado definitivamente.

PARA "EL PUEBLO"

: La situación :

LO QUE CUESTA A ALEMANIA SU PASAJERA VICTORIA EN GALITZIA.—Las informaciones inglesas proporcionan detalles copiosos respecto de las acciones militares en Galitzia. De ellas se deduce el coste enorme que el momentáneo avance en dichos sectores cuesta á los alemanes. En Londres discútese muy vivamente esta etapa de los acontecimientos de la guerra. La discusión es muy interesante, incluso porque puede ser relacionada con el Manifiesto de los socialistas alemanes sobre la paz. Sea este Manifiesto una maniobra del Gobierno, ó sea la manifestación sincera de una rebelión de las clases trabajadoras, el significado del hecho cambia muy poco. De uno ó de otro modo quiere decir que no tiene ya una plena confianza en la victoria de sus armas; que se abre camino en la mente de la opinión el convencimiento de que la guerra, en la mejor hipótesis, esto es, en el caso de que Alemania llegase á evitar su derrota, sería completamente estéril de resultados: se resolvería en un terrible aplastamiento, una orgía de hombres y de dinero, vidas y riquezas arrojadas al abismo.

La «Morning Post» sostiene que el único efecto de la victoria de los austro-alemanes en Galitzia será el de que se prolongue más la guerra y añade: ¿Qué gana Alemania en el hecho de que la guerra se prolongue? Los aliados no muestran ningún síntoma de desunión: cada golpe que reciben del adversario exalta más su resolución de vencer. El anillo ó argolla que rodea á Alemania es cada vez más formidable y peligroso para la influencia y el comercio de los alemanes. Aun no hace mucho tiempo, Inglaterra estaba dispuesta á consentir las importaciones alemanas y á tolerar los residentes germanos. ¿Cuál es ahora la situación? Alemania es tan odiada en Inglaterra que los alemanes no podrán jamás recuperar las posiciones anteriormente ocupadas como no sea mediante una invasión armada. Volvamos las miradas á Rusia: durante siglos ha sido esta gran nación el cliente y el huésped natural de los comerciantes teutónicos. Rusia ha sido para Alemania una ubre, un manatial inagotable de riquezas y de crédito. ¡Ha sido desde el punto de vista financiero una verdadera locura perder este cliente! Los rusos no solo combaten hoy á Alemania, sino que están dispuestos á seguir la política de Ivan el Terrible y á expulsar para siempre á los alemanes de su territorio. Quieren arrancar de raíz la influencia germana para convertirse ellos mismos en dueños de todas las riquezas y empresas antes explotadas por el capital teutón.

Estudiemos el caso de Italia. Alemania había obtenido una tutela sobre todas las industrias nacientes italianas. Bancos alemanes financiaban en la Italia septentrional con grandes rendimientos para aquella nación. Italia se acordará de que es peligroso para la independencia nacional este modo de penetración económica y realizará un esfuerzo para liberarse. Y del mismo modo sufren las relaciones comerciales alemanas con las Américas del Norte y del Sur, con Asia, con Africa y el Pacífico. Cuanto más dure esta guerra las relaciones comerciales de Alemania peligran hasta el extremo de que todos los pueblos aprenderán á vivir presciendiendo de ella.

Esto es lo que gana Germania con sus avances y victorias: una siembra de odios y una cosecha de ruínas. Encontrará odio y rencor en donde encontraba buenos amigos y clientes. Ahora comprende todo el mundo el espíritu de traición y de egoísmo de Alemania: ésta, en tiempos de paz, se introduce en un país para destruirlo en guerra. Debemos, pues, ansiar la marcha de los acontecimientos en los términos actuales: á una mayor duración, un mayor daño para Alemania: ella sufrirá más que ninguno de los aliados. Y en esta obra los aliados aprenderán á conocerse y á inspirarse confianza.

El mismo periódico, al estudiar el problema militar y los éxitos de los austro-alemanes dice: «Los alemanes han ganado cerca de 300 kilómetros y han perdido medio millón de hombres en el esfuerzo inútil de llevar á los rusos á una batalla decisiva. En esta guerra el elemento principal de la victoria está representado por el tiempo, y los alemanes han perdido en esfuerzos vanos los mejores meses del año. Los rusos que afrontan de modo muy diverso los ataques alemanes sobre Varsovia, á la mano de hierro en Galitzia han opuesto algo que se parece á un cojín elástico erizado de bayonetas: cada golpe hiere la mano que lo da, y aunque el blando almohadón se hiende á la presión de la mano, de nuevo adopta su forma amenazando sus bayonetas con herir la mano que de nuevo intente acercarse. Los daños morales é intelectuales (digámoslo con una frase corriente), serán fácilmente reparables para Rusia apenas la guerra se termine; los daños de Alemania no podrán ser reparados jamás.

Los teutones continúan lanzando todas sus fuerzas al combate, pero á un precio espantoso. Vénse obligados á disminuir sus efectivos sobre el frente franco-inglés para llenar los huecos enormes que en sus filas abre la guerra contra los rusos. Entre los prisioneros llegados recientemente á Kiew, desde el frente de Tanew, hay soldados que apenas hace quince días combatían en el Occidente contra franco-ingleses y belgas. Los alemanes contienen sus líneas occidentales con el incremento continuo de sus aparatos de guerra mecánicos, con los medios químicos, con tropas de segunda línea suficientes para una guerra puramente defensiva. Los críticos rusos creen que las siete octavas partes de las fuerzas verdaderamente combativas de Alemania se hallan en el frente moscovita. Durante esta guerra ninguna unidad de las que han aparecido en el combate contra los rusos, ha luchado después sobre ningún otro frente.

✝

EL SEÑOR

D. Nicolás Pérez Pérez

Ex alcalde, concejal y jefe del Partido Liberal Demócrata de la ciudad de Requena

Falleció ayer en dicha población, á las ocho de la mañana

— — A LOS 63 AÑOS DE EDAD — —

Sus desconsolados viuda doña Dolores García, sus hijos D. Nicolás, D. Gabriel, D. Enrique (ausentes) y doña Pilar, hija política doña Carmen Limorte, hermanos, nietos, sobrinos y demás familia, el señor D. José García Pardo, Diputado á Cortes por el distrito de Requena, los diputados provinciales del mismo D. Ramón Verdú, D. Fausto Pérez y D. Andrés Ruiz, el Muy Ilustre Ayuntamiento y la redacción de «El Pueblo Libre», participan á sus numerosos amigos tan irreparable como dolorosa pérdida y les ruegan asistan á la conducción del cadáver, que se verificará esta mañana á las doce, desde la casa mortuoria (Requena) al Cementerio de dicho poblado.

Ministerio de Educación, Cultura y Deporte 2012

Los actuales métodos rusos contra los decididos asaltos de los alemanes indican con suficiente seguridad que Germania está obligada á entretener sobre este frente todos los hombres de que pueda disponer. En una guerra de coalición como la actual, esto representa para los aliados un importante éxito cuyo valor será más evidente á medida que el tiempo pase. Puede parangonarse la situación de los alemanes en Galitzia á la posición de un hombre que tiene cogido un lobo de las orejas. La posición es segura, pero un tanto embarazosa. La admirable retirada de los rusos en Galitzia se ha realizado en términos que los alemanes del lobo no tienen más que una oreja entre sus manos.

X. X.

CRÓNICAS JUDICIALES

Muerta y viva

Ayer continuó en la Audiencia la vista del proceso instruído para esclarecer el suceso de Nazaret.

Los Sres. Pérez Manglano y Bort pronunciaron hábiles discursos defendiendo respectivamente al matrimonio Zanón y á la comadrona.

Hoy informará D. Juan Barral, defensor de Pilar, de su madre y del extranjero, y á continuación habrá veredicto y sentencia.

****

Antes de comenzar la sesión de ayer, estuvo el cronista conversando con Pura y Nicolás, conocidos en este proceso por el matrimonio Zanón.

Estos son dos seres de lastimoso aspecto miserable. Visten astrosos, desarrapados, casi como mendigos. Llevan en sus rostros descoloridos esa terrible, inconfundible contracción de la necesidad, de la escasez de nutrición: el sombrío gesto del hambre.

Ayer cuando el cronista habló con estas pobres personas, cobijaba Pura en su regazo á una niña.

El cronista la interrogó:

—¿Esa nena es su hija?

—Sí, señor.

El marido añadió, explicando ampliando lo dicho por Pura:

—Esta niña es aquella con cuyos nombre y apellidos enterraron al feto por orden de la señorita Pilar.

—Entonces esta hija de ustedes para la sociedad consta como muerta.

—Ya lo creo. Sí, señor—añadió el padre—. Mire usted, en el Juzgado y en el Cementerio consta escrito eso que usted dice, de que nuestra hija, según los papeles, está muerta.

Pura clamó una frase desolada, amarga, de irreflexiva crueldad.

—Para estar como está más valiera que Dios se la hubiese llevado.

El cronista quiso inquirir la causa de aquella expresión.

—¿Es que está enferma la niña?

—Peor, señorito. Usted no se ha fijado, porque como la pobrecita ahora duerme...

Nicolás corroboró lo dicho por Pura.

—Ahora verá usted.

Y con amorosa suavidad sacudió á la niñita, que tranquilamente dormía abrazada al cuello de su madre.

—Anda, chiquita, despierta, que aquí hay un caballero que te quiere preguntar una cosa.

La criatura, zollipando unos gemidos de contrariedad, volvió su carita, pretendiendo sin duda inquirir al culpable de su molestia. Frente al cronista abrió desmesuradamente los ojos, unos hojos horribles, espantosos; unos ojos cuyos globos cenicientos, en toda su extensión, volteaban siniestros, con esa estéril terquedad de los ojos que no ven.

El cronista se aventuró á preguntar:

—Oye, nena. ¿Quieres decirme tu nombre?

La niña, no respondió. Volvióse á abrazar al cuello de su madre y lloriqueó un ruego.

Madre: tengo sueño.

Pura, contestó besándola.

—Duerme, hija mía, duerme. Es que—añadió dirigiéndose al cronista—la infeliz, además de ciega, la tenemos siempre enfermiza.

—¿Y qué edad tiene?

—Cuatro años. Mire, señorito; cuando ocurrió lo de la simulación del parto de Pilar, tenía mi hija un mes.

El marido habló.

—La misma edad próximamente, que aquella niña que por orden de Pilar sacamos de la Inclusa.

—Por eso—manifestó Pura—estando yo en la cárcel, me quisieron quitar la niña.

—¿Por qué?

—Pues porque como la mía constaba que había muerto y que estaba ya enterrada, se empeñaron en que esta hija mía era la inclusera.

—Pero ese error se aclararía pronto.

—En cuanto se averiguó que la inclusera la tenía Pilar, haciéndola pasar por hija suya.

Y la pobre madre apretó instintivamente á la niña contra su pecho, al tiempo que decía al cronista una manifestación sincera.

—Pero, puede usted creer, que me faltó poco para morirme del disgusto. Desde aquel día en que las autoridades me quisieron arrebatar á esta hijita de mis entrañas, que estoy enferma...

Desde la Sala de Justicia gritaron un llamamiento.

—¡Que entren los procesados!

El matrimonio Zanón, custodiado por alguaciles, encaminóse á la sala donde se está celebrando el juicio oral, y una vez en ella, Pura y Nicolás, se sentaron en el banquillo de los acusados...

Allí quedó también abrazada á su madre la niñita ciega, ignorante de la angustiosa situación en que aquélla se halla.

. . . . . .

El cronista contempló á la desdichada criatura, dormidita en el regazo de su madre. La pobre nena, mal cubierta con una humilde batita corta, escasa, mostraba sus brazos y piernas débiles, cual palillos prontos á quebrarse. Sobre un cuello largo, flaco, enclenque, se dobaba su cabecita, entre cuyos rubios cabellos lacios, sin brillo, ostentaba llamativos, desentonantes, unos lacitos rojos.

Sin duda el cariño maternal había querido oponer una nota risueña, colorista, al aspecto lamentable de la cabecita de su hija enferma y ciega...

Un Togado.

ACCIÓN REPUBLICANA

Distrito del Teatro

Se convoca á los señores del Comité y á los que forman parte de la Junta Municipal á una reunión que se celebrará el próximo viernes, á las diez de la noche, en la Casa de la Democracia, para tratar de asuntos importantes.—El secretario, P. Tortajada.

- - ECOS - -

Una inspección en el penal de San Miguel -

Se anda hablando estos días de la llegada á nuestra ciudad de un inspector central de prisiones, y, en efecto, aquí se encuentra don Juan Viso y viene con objeto de depurar faltas relacionadas con el régimen interior del penal.

Un colega, «El Correo», decía anoche:

«Hoy podemos adelantar que no sería extraño el que dichas faltas tuviesen mucha conexión con la demasiada permanencia de algunos reclusos en ciertas celdas, pues según parece, hay infelices que viven en ellas más de cuatro años, tal vez seis.

Por simples motivos, relacionados con el servicio de Economato, debido á la mala calidad de los géneros que se les suministra, se imponen castigos de varios meses de aislamiento.

Y... en fin, mañana continuaremos sobre el particular, pues tenemos tela para rato.»

En efecto, todo eso y algo más se viene diciendo sin que hasta la actualidad se sepa á punto cierto la verdad de las denuncias.

Estas no han sido secretas, sino que suscritas por varios penados que de San Miguel de los Reyes pasaron á Santoña, se dieron á la publicidad, y, en efecto, son tan graves, que han provocado la visita de inspección.

Se decía, con grandes visos de verosimilitud, que el «Economato» no funcionaba regularmente. Géneros caros y averiados; protección decidida á un recluso que llevaba la contabilidad del mismo y que al cumplir en ocho años su condena de 13, no salió, sino que continúa al frente del mismo.

Se añade que los reclusos, al terminar su condena, no perciben 75 pesetas del Economato, indudablemente porque no habrá fondos.

Por lo que hace referencia al régimen de castigo, se dicen y se cuentan muchas cosas, no solo en las denuncias, sino también el rumor público, pues la mayoría de las gentes se halla siempre predispuesta á creer historias tenebrosas y espeluznantes.

Lo cierto es que se dice hay presos amarrados en blanca durante varios años y ya en el terreno de las suposiciones se añade que en las duras celdas de castigo murió algún recluso.

Difícil de comprobar son estas y otras mil denuncias que se formulan, pero es lo cierto que deben ponerse en ejecución todas las medidas necesarias para desvanecer esas denuncias ó confirmarlas y corregirlas.

La dificultad para la comprobación es enorme porque el departamento de corrección está á cargo de dos únicos empleados y solo el director tiene derecho al acceso al mismo.

Nosotros no creemos, á menos que los hechos nos obligasen á ello, que el Economato esté en manos ajenas á los empleados; que en él se cometan grandes abusos, ni que en las celdas de castigo hayan pasado y pasen los años determinados reclusos. Pero las denuncias existen y el inspector de prisiones las comprobará indudablemente, llegando, para que su intervención sea eficaz, á dar todo género de seguridades y garantías á los reclusos para que éstos, sin temor á represalias, ni futuros castigos, depongan la verdad.

De la inspección debe resultar, ó el castigo de los culpables si los hechos son ciertos, o la declaración terminante de que en las cárceles españolas se olvidaron ya los procedimientos bárbaros é inquisitoriales.

La emigración á Francia.

Anoche se nos acercó una comisión de obreros para denunciarnos que en el tinglado número 1 del Puerto de Valencia, hay desde hace algunos días, esperando la llegada de barco para trasladarse á Francia, más de 150 obreros de la región valenciana, y entre ellos familias enteras con sus chiquillos, contratados por una agencia para trabajar en los campos franceses.

No nos oponemos, naturalmente, al derecho de esta y otras agencias á contratar trabajadores para la vecina República. Hay allí carestía de brazos y se solicita el concurso del obrero español, no solo para las faenas agrícolas, sino para todos los ramos necesitados de personal, por las bajas provocadas por la guerra.

Sin embargo, parécenos que no es justo el desamparo en que se hallan sobre el puerto de Valencia todos los trabajadores contratados. Débeseles citar al muelle para el día en que el barco haya de zarpar ó para el día en que amarre y en él puedan refugiarse los que en calidad de pasajeros hayan de emigrar.

Nos hacemos eco de la queja que traen á nosotros los trabajadores para que se les eviten estas molestias; y como es fácilmente reparable y con ello se evitan disgustos y censuras motivadas, nos apresuramos á solicitar de las agencias encargadas de la tutela de los emigrantes una más completa organización.

Contra la arrendataria de cédulas.

Como dijimos ayer, al dar cuenta de la sesión celebrada el lunes por el Ayuntamiento, acordó éste entablar la competencia en un auto judicial procesando, por allanamiento de morada, á un agente de la arrendataria de cédulas. Marco Miranda se opuso á que se entablase tal competencia, por considerar que merecen una dura resolución los innumerables y escandalosos abusos que la referida arrendataria viene cometiendo por medio de esos agentes.

«Las Provincias», abundando en las razones que expusieron los Sres. Berzal y Rodríguez de Cepeda defendiendo la competencia, dice que la Corporación municipal, en defensa de sus prestigios y de sus intereses, «no podía adoptar otra actitud.» Esa es una razón ficticia, sin fundamento en la realidad, en la que se ampara la arrendataria para perpetrar toda suerte de atropellos.

Cierto que obra por delegación del Ayuntamiento; pero no lo es menos que éste le sirve de pantalla y no percibe sino lo que á la empresa le place. Así se da el caso de que el Ayuntamiento, sabiendo que es él mismo quien apremia, embarga, etc., censuró unánimemente—puesto que no hubo voz que defendiese tales abusos—el intolerable proceder de los agentes de referencia. Con lo cual, según la teoría de «Las Provincias», el Ayuntamiento se censuraría á sí mismo.

Bueno que el Ayuntamiento defienda sus derechos en aquellos asuntos en que interviene directamente. Invocar esos derechos—derechos, en la realidad, fantásticos—cuando de las cédulas se trata, no es sino defender solapadamente los atropellos de la arrendataria.

También la competencia de la Alcaldía en estos casos es cosa discutible. Porque el sentido común nos dice que si el Alcalde no tiene facultades para invadir el domicilio de cualquier ciudadano, ¿cómo han de tenerla sus delegados?

En Madrid no han sido pocos los vecinos que se han opuesto á que penetraran en sus domicilios los agentes recaudadores del arbitrio de inquilinato.

Nosotros recomendamos á los vecinos de Valencia que hagan lo propio. Cuando se les presente, invadiendo su morada, un agente de las cédulas, denuncíenlo al Juzgado correspondiente por delito de allanamiento. Hay un juez, el de Serranos, que ha procesado á un agente dando la razón al vecino que denunció el hecho. Ejerced, vecinos de Valencia, el mismo derecho y vengan competencias.

Es una manera de evitar los abusos de esa desaprensiva empresa.

No es asfalto comprimido

Empleando la frase popular, cabe decir que la calle de San Fernando—el pavimentado—tiene «mala pata». Se asfaltó deficientemente la primera vez, y cuando, tras constantes reclamaciones de los periódicos y de los comerciantes de dicha calle, se acordó asfaltarla de nuevo, procurando adoptar toda suerte de garantías de acierto, ocurre que se ha perpetrado otra chapucería.

—Ahora—decíase—lo haremos bien; pavimentaremos la calle con losetas asfálticas comprimidas, y ya verán lo que es canela.

Sí, sí: pasen ustedes—sobre todo el Alcalde—por la calle de San Fernando, y observarán cómo al cabo de ocho ó nueve meses de haber sido asfaltada, los carros de verduras (no los carros de carga pesada) marcan, con sus ruedas, una hendidura profunda de dos ó tres centímetros.

Y como se trata de una vía que no está castigada por el sol, puesto que en su longitud mira hacia poniente, hay que convenir en que ni aquello es asfalto comprimido ni ha remediado el Ayuntamiento los defectos que se proponía subsanar.

¡Nos hemos, ó se han lucido!

Que las losetas fueran fabricadas con asfalto ordinario lo prueba el hecho de que junto á la de San Fernando está la calle de Flasaders que, como las de Salvá, Pérez Pujol y Alfredo Calderón, fué pavimentada con losetas de asfalto comprimido verdad.

El Alcalde, Sr. Maestre, creemos que compartirá nuestro criterio, y atento á lo dispuesto en el pliego de condiciones, hará comprender al contratista, D. Francisco Adell, la conveniencia de ir preparándose para hacer las reparaciones que determina el artículo 5.º del contrato, y que, copiado á la letra, dice así:

«El plazo de garantía (del pavimentado) será de seis años, estando el contratista obligado, sin pago alguno, á realizar todas las reparaciones para que tenga siempre las mejores condiciones.»

Y nada más, señores conservadores...

La empresa de tranvías

Con motivo de la horrible desgracia ocurrida en la Alameda, los colegas de la noche señalan, como hicimos nosotros ayer, el mal servicio de la empresa de tranvías.

«El Correo» censura enérgicamente tan criminal abandodo y «La Correspondencia» publica un artículo cuyo autor alude á lo que ha hecho y debe hacer el Ayuntamiento.

Incurre, sin embargo, en varios errores que vamos á desvanecer.

Hace ya unos tres años próximamente, el concejal y compañero nuestro Marco Miranda denunció, con arreglo á las bases de concesión, varios extremos que, en perjuicio del público, tiene incumplidos la empresa. Posteriormente y en diversas ocasiones los ingenieros municipales han formulado repetidas denuncias. Todo ha resultado, hasta ahora, ineficaz. La compañía se ha limitado alguna que otra vez á retirar uno ó dos coches que, para escarnio de quienes sancionaron la inspección, volvían á salir á los pocos días en el mismo estado que antes.

Hace unos meses el Sr. Criado denunció de nuevo en el Ayuntamiento deficiencias y defectos del servicio. Marco Miranda amplió los extremos de la denuncia extendiéndola, en general, tanto al material móvil como al otro y pidió que se nombrase una ponencia encargada de estudiar todos los detalles y elevar dictamen á la aprobación del Ayuntamiento. No hubo, como cree el articulista de «La Correspondencia», Sr. Talavera, informe de comisión alguna. Fué designada, eso sí, pero pasó algún tiempo sin que aquélla pudiera reunirse. Marco Miranda, que forma parte de ella, lo recordó en repetidas sesiones y, por fin, en la última quedó nuevamente designado con el Sr. Lasala, para dictaminar á la mayor brevedad. Activamente han llevado sus tareas ambos ponentes y es seguro que el dictamen quedará en disposición de que lo discuta, apruebe ó rechace el Ayuntamiento el próximo lunes.

Aplaudimos la actitud de los colegas buscando remedio á tan peligroso mal y ahora veremos si el Ayuntamiento quiere resolver de una vez esta cuestión.

CUESTIONES OBRERAS

Expedición obrera á Francia

Anoche recibimos el siguiente comunicado del comité del Ramo de Construcción de Valencia, que con mucho gusto insertamos por entender que interesa en gran manera á la clase obrera de la provincia.

«En el domicilio social de los albañiles «La Constructora Valenciana» se presentó el día 30 del pasado mes un agente de nacionalidad francesa, preguntando al conserje de dicha sociedad por el Comité del Ramo de Construcción, pues deseaba celebrar una conferencia con algunos miembros del mismo.

El conserje le manifestó que el día 5 de Julio se reuniría el Comité en sesión ordinaria; dicho día volvió el agente en el momento en que estaba reunido el Comité y dijo que su misión no era más que saber el estado en que se encontraba la Bolsa del Trabajo en Valencia, contestándole el presidente que desgraciadamente se observaba una agudísima crisis, muy particularmente en el ramo de construcción y metalurgía.

El mencionado señor expuso en pleno Comité que en este caso quedaban encargados de hacer una extensa propaganda para ver de dar trabajos á todos los obreros que lo deseen en Francia, más en otros puntos si se da el caso.

El Comité quedó altamente agradecido, pues de lo manifestado se desprende que se necesitan miles de trabajadores, que embarcarán en fecha que el agente indicará en plazo breve.

Los obreros que deseen formar parte de la primera expedición deberán pasarse por la secretaría de este Comité mañana, de siete á nueve de la noche.—El Comité.»

(Hay el sello de la Federación Local del Ramo de Construcción de Valencia.)

El conflicto de los cerrajeros

Ayer nos ocupábamos de las bases presentadas por los obreros cerrajeros á los patronos y de la contestación de éstos á las peticiones de los primeros.

Estos piden:

Setenta y cinco céntimos más de salario; respecto de las mejoras conseguidas; admitir á los socios despedidos; que no vuelvan al trabajo los «esquiróls», y 50 pesetas de multa y abono de cuotas por el obrero causante del conflicto.

Los patronos, por su parte, sólo se han concretado á ofrecer un 10 por 100 sobre el jornal que hasta la declaración de la huelga han venido percibiendo, á cambio de que trabajen una hora más.

En resumen que el conflicto, por las trazas no lleva aspecto de llegar al final y si censurable diputamos el proceder de los patronos, lo es más, muchísimo más, el del inepto Gobernador civil Sr. Tejón, que, á pesar de los días en que muchos obreros se hallan sin trabajo, vive en el mejor de los mundos, sin que se le haya ocurrido poner nada de su parte para ver de conjurar el problema.

Cree, sin duda, el Sr. Tejón, que toda su misión se concreta á enviar un diluvio de guardias de Seguridad y polizontes á molestar á los obreros cuando pacíficamente se reunen para defender sus intereses como ocurrió en el Congreso Metalúrgico, recientemente celebrado en nuestra ciudad.

Así son las autoridades que padecemos.

En Crevillente (Alicante), sigue la huelga de hiladores.

****

En Reus (Tarragona), agravándose, sigue la huelga de los obreros de «La Fabril Algodonera».

****

En Llano del Beal (Murcia), sigue la huelga de los obreros de la empresa Peñarroya.

****

En Cangas y Marín (Pontevedra), continúa la huelga de marineros-pescadores, quienes ayer celebraron un mitin en Marín para protestar contra la conducta de las autoridades, que han encarcelado á tres compañeros y pretenden deshacer la organización obrera.

****

Las subsistencias siguen encareciéndose en Coruña de una manera alarmante, especialmente para las familias pobres, á quienes se les hace imposible la vida á causa de las actuales circunstancias. Mañana celebrará una asamblea general para tratar de tan crítica situación el Comité de Defensa Económico que integran los elementos obreros y que se constituyó con el exclusivo objeto de gestionar el abaratamiento de los artículos de primera necesidad, los alquileres de las viviendas y la solución de la crisis del trabajo.

A los pintores de abanicos.—Visto el entusiasmo que reina entre los pintores para la próxima Exposición (esta comisión cuenta con setenta y dos trabajos), y para dar mayor amplitud á la misma, se ha acordado prorrogar el plazo de admisión de obras hasta el próximo domingo.—La comisión.

Institución para la Enseñanza de la Mujer

En los salones de la Institución para la Enseñanza de la Mujer se han reunido en junta general de socios protectores, profesorado y alumnas, todos los elementos que integran aquélla, con el objeto de constituir «La Asociación de profesores y alumnas de la Institución para la enseñanza de la mujer», cuyo reglamento fué presentado al Gobierno civil de esta provincia el día 15 de Junio último, y cuyos fines son tan laudables, que en su nueva enumeración pone de manifiesto la gran trascendencia social de este organismo, que se propone fomentar entre las asociadas los hábitos de ahorro y socorro mútuo, estrechando entre ellas los vínculos de amistad y compañerismo y trabajar incesantemente para mejorar la situación social, intelectual, moral, jurídica y económica de la mujer.

Quedaron constituída la junta directiva y secciones de la Asociación, respectivamente, presididas como sigue:

La junta directiva, por doña Consuelo Gómez Ferrer, y las secciones de Beneficencia, Enseñanza, Biblioteca circulante, Higiene, Arte y Excursiones y Reforma social, doña Josefa Giner, doña Leonor Canduela, doña Josefa Peris, doña Francisca Ferrer, doña Elisa López y doña Desamparados Senis Almela.

Nuestra enhorabuena á todos, y muy especialmente á la Institución para la enseñanza de la Mujer.

Felicitamos á todos cuantos se interesan por este benemérito centro de cultura, y muy especialmente á los bienhechores y profesorado de la Institución para la Enseñanza de la Mujer, por la obra altruista que realizan para bien de Valencia y de la institución.

Feria de Julio

Nuevos festejos

Se ha reunido la comisión de Nuevos Festejos y adoptado los acuerdos siguientes:

No celebrar un concurso de boxeo; verificar una gran fiesta automovilista en el paseo de la Alameda el día 23, á las seis y media, y además de los premios que se concederán á los dueños de los automóviles, se otorgarán tres de 75, 50 y 25 pesetas á los chauffers que más se distingan en el manejo de los coches. Estos premios los concederá el Real Club Automovilista Valenciano.

El día 30, á las cuatro de la tarde, se celebrarán carreras de bicicletas en el paseo de la Alameda; el día 1.º de Agosto, á las cinco y media, se verificará la representación de «L'Arlessiane», en los Viveros municipales.

La comisión se reunirá mañana para orillar dificultades relacionadas con el último festejo.

El maestro Barata ha informado á la comisión respecto á los detalles que requiere la obra, y estima que los Viveros reunen inmejorables condiciones, caso de que se venzan pequeños obstáculos, y pueda celebrarse el festejo.

—

La comisión se reunirá nuevamente hoy á las doce.

—

También á las doce de hoy se reunirá la comisión de Músicas.

D. Nicolás Pérez Pérez

Llegamos ante nuestra mesa de trabajo y encontramos en ella una carta. Letra amiga la avalora. Bien ajenos de lo que encerraba, la abrimos, creyendo que el entrañable amigo que la suscribía en Requena iba á ser mensajero de gratas nuevas; nada más erróneo. La carta nos daba escueta y sentidamente la noticia del fallecimiento de Nicolás Pérez Pérez, amigo leal y cariñoso, hombre al que nos unía una amistad inquebrantable, que si no se había forjado al calor de un mismo ideal, puesto que él era liberal-demócrata y nosotros republicanos, había sido formada por la seriedad de su carácter, por su bondad, por sus entusiasmos hacia todo cuanto significara libertad y progreso, por su constante laborar al lado de nuestros amigos, por la verdad con que sentía sus afecciones.

Quedamos ante la noticia, verdaderamente anonadados.

Nicolás Pérez, si era para nosotros un amigo excelente, era también para el triunfo de nuestros ideales una ayuda insustituible, un defensor entusiasta de la unión de las izquierdas, un pregonero decidido de la lucha contra la reacción.

Por ello su muerte ha causado en Requena, en la liberal Requena, extraordinaria sensación y profundo duelo.

El había sido tres veces alcalde de la hermosa ciudad y en todas ellas, como en todos los actos de su vida política, fué hombre que se sacrificó por su partido y por sus amigos. Afiliado á la política de D. Fidel García Ballanga, fué uno de sus más decididos partidarios y al morir aquél continuó siéndolo de su hijo D. José García Pardo y por lo tanto entusiasta defensor de la alianza de las izquierdas.

Hombre de una experiencia política enorme, sus consejos pesaban y decidían siempre, porque era tan exacta su visión de todos los asuntos, que difícilmente podía darse opinión más ajustada.

Entre la gente del pueblo era queridísimo, pues á todas horas se hallaba dispuesto á atenderles y favorecerles y siempre en casi todos los momentos de su vida política, cuando se presentaron alianzas ó arreglos electorales, siempre buscó á los republicanos, con los que convivió.

Por ello tenemos la seguridad de que su fallecimiento ha producido enorme duelo y que la conducción del cadáver al cementerio, acto que se verificará esta mañana á las doce, será una verdadera manifestación á la que se asociará Requena entera.

Como el finado era en la actualidad concejal y no alcalde, porque este cargo no lo quiso aceptar en manera alguna, y entonces se designó á su hijo Nicolás, joven de prestigio y simpatías, el Ayuntamiento de Requena habrá celebrado sesión y, además de rendir tributo merecido á quien fué alcalde liberal y modelo, habrá hecho constar el duelo de la ciudad por su fallecimiento.

Las minorías demócrata y republicana, cumpliendo con su deber, habrán hecho constar ese sentimiento por tan irreparable pérdida y significado á la familia del finado su duelo.

A él se asocia **El Pueblo** profundamente apenado por el fallecimiento de tan excelente y buen amigo, é interpretando además el sentir tanto de nuestros correligionarios como de nuestros aliados, es decir, de la conjunción de las izquierdas, damos sentido pésame á la familia y especialmente á su primogénito el actual alcalde de Requena, D. Nicolás Pérez García, queridísimo amigo, cuyo duelo compartimos.

Vichy Catalán

Aguas minero-medicinales, naturales. Sin rival para el REUMATISMO, la DIABETES y las afecciones del ESTOMAGO, HIGADO, BAZO. No fiarse de otras aguas con nombres de fuentes imaginarias. Precio, 0,75 pesetas botella. De venta en farmacias y droguerías. Depósito en Valencia: RAMON CASANOVA BOIX, calle de Pí y Margall (antes Ruzafa), 72.—Teléfono 775.

COLEGIO DE CORREDORES DE VALENCIA

Operaciones verificadas ayer

Cambios París. . . 96'00, vista, cheque banquero.
» Londres. . . 25'92, » » »

Obligaciones

Amortizable de la ciudad de Valencia, 5 por 100, á 98'50.

ENFERMEDADES DE LA SANGRE Y DE LA PIEL

Escrófulas, Eczemas, Herpes, Llagas en la boca y la garganta, Manchas en la piel, Granos, Erupciones, Pustulas, Sifilis, curados en corto tiempo.

El Jarabe Verdú Demulcente cura rápidamente estas molestas afecciones. Con esta valiosa medicina, se han obtenido los resultados más sorprendentes y maravillosos. **El Jarabe Verdú Demulcente** es un purificador muy eficaz de la sangre. Expele de la **sangre viciada** todos los **humores morbosos.** Limpia y regenera la sangre y en muy corto tiempo hace desaparecer todas las **enfermedades cutáneas.** La curación es duradera porque el **Jarabe Verdú Demulcente** ataca el mal de raíz. Frasco, pesetas 5. **Pomada Verdú**, precioso auxiliar, pesetas 2, bote.

De venta: Blas Cuesta, Contat, Abascal, Aurelio Gamir, farmacia, C. San Fernando, Torréns, Sala y Arnau, y todas las buenas farmacias.—Agente exclusivo: Frans Janssens, calle Valencia, número 275, Barcelona. Pídase folleto descriptivo.

Plaza de Toros

Esta noche,

Cine y 3 atracciones

Regalo de

2-Monedas de oro-2

Plaza de Toros

Esta noche,

Cine y 3 atracciones

Regalo de

2-Monedas de oro-2

TEATRO RUZAFA

Empresa del Cine Moderno.

Hoy, creación «Nordisk». La marca de las sensaciones,

: LA ALCOHOLIZADA :

Argumento interesantísimo.—Escenas de verdadera emoción.

Ultimo día de la notable película del natural,

Toros en Utel, por Belmonte

Completará sesión otras novedades.

10 CENTIMOS, GENERAL. — 25 PREFERENCIA

Gran Salón Kursaal

MUSICH-HALL

Conciertos extraordinarios

De 2'30 á 5'30 de la tarde

Precio consumación: 0'30 y 0'40 ptas.

— BARCAS, 7 —

Trinquete de Pelayo

Hoy, á las 5'30, se jugará un gran partido, á escaiera cuerda. A 60 tantos. Desafío. Juego libre: Cacahuet, Chiquet de Almazora y un aficionado, contra Maquiniste y Conill.

Precio 15 céntimos.

- ¿CÓMO ESTÁ USTED? -

Del estómogo, perfectamente desde que tomo en las comidas,

Cerveza La Rosa Blanca

Recomendada por los doctores como gran digestivo. Se vende en todos los ultramarinos, cafés y restaurants, y se sirve á domicilio. Pedidos á Fernando Barona, Císcar, 9.

Consultorio Norte-Americano

Centro de Especialidades Médico-Quirúrgicas.

Pí y Margall, núm. 1, pral.

Se ha inauhurado oficialmente este nuevo establecimiento.

Instituye dicho centro en sus amplios salones especialidades para las enfermedades de los ojos, pecho, nariz, garganta, oídos, matriz, vías-urinarias, aparato digestivo y de niños.

Aplicación del 606 y 614. Cirugía general.

Asistencia á partos. Reconocimiento de nodrizas. Vacunación. Embalsamamientos.

Servicio permanente y á domicilio.

Instituto de Belleza. Gabinete de Higiene para lavar los pies. Callista. (Consulta económica para obreros, de 7 á 9 noche).

Pí y Margall, núm. 1, pral.

ALMORRANAS

Curación radical y segura en ocho días con la POMADA ANTIHEMORROIDAL VALENTIN PALACIOS. Cesa el dolor á la primera ó segunda aplicación. Sus buenos resultados han hecho que sea la preparación más solicitada por el público para la curación de tan molesta enfermedad.—Farmacia de VALENTIN PALACIOS, Bajada de San Francisco, 32.—Valencia.

Casa de la Democracia

CAFÉ Y RESTAURANT

— — — ALFREDO CALDERON, 11 — — —

Se sirven cubiertos desde dos : pesetas en adelante :

SERVICIO A LA CARTA

Vinos y licores de las mejores marcas

Nájera, dentista

Barcas, 11, principal

- Veraneo en Benimámet -

Chalets magníficos y vistosos con todas las comodidades y el confort modernos; jardines espaciosos, cuartos de baños, wates-closet, agua de alta presión, procedente de manantiales puros.

Alquileres económicos al alcance de familias de la clase media

Informes: Calle de Santiago Lope, números 10 y 12 (junto al Pocito y la Montañeta).

:José Bellido:

Despacho de Aceites puros de Oliva, garantizados, de las mejores comarcas, y muy especialmente de la renombrada Sierra Espadán. — — —

Desde 14 pesetas, en adelante

Esta casa servirá á domicilio cuantos encargos se le hagan. — — — — — —

Monjas Servitas, 5.---Valencia

ZAPATERIA SOLER

—(PAZ, 36)—

PRIMERA Y UNICA CASA

: que se dedica al calzado :

: : : para niños : : :

· Más surtido y económico que nadie ·

Unión de Productores)-(SOCIEDAD ANÓNIMA)-(

VALENCIA — **TELEFONO 566**

Vinos finos de mesa — ***Aceites puros de oliva garantizados***

- - - De venta en su despacho central, NAVE, 3, y sucursales - - -

Calle Murillo, 1
Calatrava, 14

Campaneros, 28
Estrella, 16

Villena, 5
Pelayo, 21

Progreso, 88 (Grao)
P. Contraste, 3 (Ruzafa)

Ministerio de Educación, Cultura y Deporte 2012

LA CONFLAGRACIÓN EUROPEA

DERROTAS TURCAS EN LOS DARDANELOS

Más de 50.000 austriacos muertos y heridos por los italianos.-Victorias de los aliados

: LOS CAMBIOS :

DE NUESTRO SERVICIO ESPECIAL

Madrid, 6.

Cierre de Bolsa

	CAMBIO precedente	CAMBIO de HOY
Interior 4 por 100. .	71'15	71 20
Amortizable 4 por 100. .	82'50	82'50
Amortizable 5 por 100. .	92'25	92 35
Acciones Banco de España..	450 00	453'00
Acciones Tabacalera. .	263'00	262'75
Cambios París.	95'75	95 50
Cambios Londres. . . .	25'88	25'65

DE BARCELONA

(De nuestro corresponsal)

Barcelona, 7, 1 madrugada.

Los congresistas de la Semana Municipal han asistido á las conferencias de D. Manuel Escuder, sobre «Empadronamiento vecinal», y D. Francisco Layret, sobre «Institución del impuesto de consumos».

Por la tarde los congresistas han visitado el Instituto de Higiene Municipal, el Parque Güell y otros centros.

—

En breve serán obsequiados con un banquete en la Lliga Regional los parlamentarios Sres. Sedó, Ferrer y Vidal, Ventosa, Garriga, Rahola, marqués de Camps y Cambó, por haber condensado, según ellos, el pensamiento de Cataluña frente al conflicto internacional.

—

Mañana marchará á Madrid el teniente general D. Luis Mackena, con objeto de posesionarse del cargo de vocal del Consejo Supremo de Guerra y Marina.

—

El gobernador civil ha remitido al Asilo de Tuberculosos 500 pesetas que le ha enviado el Sr. Vidal y Ribas, que apostó esa cantidad á que no regresará á Barcelona el Sr. Andrade, y ha perdido la apuesta.

—

Esta noche es esperado el general Weyler.

—

Ha quedado solucionada la huelga de obreros de la fábrica de calzado del Sr. Cortes.

—

La Sociedad Nacional del Caballo de tiro ligero ha acordado celebrar un Concurso en Sueca.

SOLSONA.

Visita.-Lo que dice Dato.-En Gobernación.---Viaje.--Telegrama oficial.

Echagüe, marqués de Lema y Domínguez Pascual han conferenciado con Dato.

También ha visitado al presidente del Consejo de ministros una comisión de navieros y representantes del personal náutico.

Estos le informaron del acuerdo satisfactorio adoptado por la comisión mixta, que fué nombrada para estudiar la reglamentación del trabajo á bordo.

—

Dato ha manifestado esta mañana á los periodistas que le visitaron:

«Ha terminado ya el licenciamiento de los soldados de Africa.

Los reyes continúan, sin novedad, en La Granja.

La Prensa de Puerto-Rico, llegada á Madrid, contiene extensas informaciones del acto del traslado de los restos del heróico comandante Sr. Martínez Illescas á Cartagena y manifestaciones de simpatía á España.

No hay ninguna noticia de provincias ni del extranjero.»

—

Sánchez Guerra ha manifestado que carecía de novedades importantes del interior y exterior.

Un despacho oficial de Bilbao da cuenta de una riña de gitanos, en Guernica. Resultaron un hombre y dos niños heridos.

El gobernador civil de Murcia comunica que ha quedado solucionado el conflicto minero.

—

En el estanque del Retiro, una lancha que conducía á dos hombres y dos mujeres volcó. Pereció ahogado un hombre.

—

Marchó á Santander, en unión de su familia, el subsecretario del ministerio de Hacienda.

En la estación fué despedido por el alto personal del ministerio.

En su ausencia se ha encargado de la subsecretaría el director general de la Deuda.

—

El comandante general de Melilla comunica que el soldado de la brigada topográfica José Martínez García, hallándose en el campo, fué agredido por un jabalí, que le produjo heridas incisas leves, y añade que no ocurre otra novedad.

Disposiciones oficiales.-El Instituto Cervantes.-Entierro.

El ministro de Instrucción, conde de Esteban Collantes, ha firmado una real orden para que las Bibliotecas circulantes adquieran obras de Lengua y Literatura Castellana, Filosofía é Historia del Arte, Sociología, Pedagogía, Geografía, Ciencias Naturales, Física, Química y Matemáticas.

Otra real orden ha firmado también disponiendo se incluya en el escalafón á los funcionarios administrativos cesantes del ministerio de Instrucción.

—

Se han firmado por Gracia y Justicia los nombramientos siguientes:

Nombrando fiscal de la Audiencia de Sevilla á D. Alejandro Prat López.

Nombrando teniente fiscal de Pamplona á don Juan B. Bello Ros.

Idem juez de Daimiel á D. Joaquín Alonso Carro.

Idem de Medinaceli á D. Pedro Lizaur Paul.

Idem de Ledano á D. Luis Fernández Clérigo.

—

La Asociación de Escritores y Artistas, bajo la presidencia del Sr. López Muñoz, se ha reunido para enterarse de las adhesiones recibidas en pro del Instituto Cervantes para escritores pobres.

Acordaron realizar una activa campaña y llevar á cabo excursiones de propaganda á provincias, como preparativo de una gran Asamblea que se celebrará el año próximo en Madrid.

—

Se verificó el entierro de la madre del ex ministro demócrata Jimeno, que, como dijimos, llegó anoche de Cestona.

La esposa de Jimeno quedó en Cestona, á donde regresará mañana el ex ministro de Instrucción pública.

También llegó esta mañana el nieto de la finada, D. Vicente Jimeno.

Los restos de doña Amalia Cabañas han recibido sepultura en el cementerio de Santa María.

Han presidido el duelo los Sres. Jimeno, padre é hijo, Gamero, Dalhander y Ciudad.

El acompañamiento era numeroso y distinguido.

Hemos visto á los señores conde de Romanones, ministros de Marina y de la Guerra, generales Lapuente, Auñón, Pidal, Ferrándiz, Viniegra, Pontes, marqués de Estella, Miller, jefes y oficiales de la Armada, muchos médicos, entre ellos los doctores Tolosa Latour, Pulido, Decref y Castrejena, D. Miguel Moya, D. José Herrero, D. Santiago Alba, D. Natalio Rivas, D. Daniel López, D. Bernardo Sagasta, D. Luis Palomo y otros muchos.

EL ESPADA BELMONTE

Juan Belmonte ha abandonado ya el lecho y ha paseado por su pie por la habitación.

Esta tarde dará un paseo en carruaje por Madrid.

Mañana marchará á Sevilla, con objeto de pasar una temporada en el campo, para acabar de reponerse.

Sin género de duda, Belmonte toreará en las corridas de Feria de Valencia, y dada la rapidez con que la herida cicatriza, es muy posible que antes que en Valencia toree en La Línea.

Los trabajos á bordo

Una comisión de obreros de la marina mercante visitó á Dato en representación de los compañeros que forman parte de la ponencia de navieros y marinos encargada de la redacción de las bases para la reglamentación de trabajos á bordo.

La ponencia ha terminado su cometido.

Los comisionados han informado á Dato del término satisfactorio de la redacción de las bases que se les encomendaron, bases que una vez traducidas al oportuno real decreto, quedará conjurada la amenaza de que se reproduzca la huelga de marinos mercantes que el pasado año ocasionó tantos perjuicios á la navegación y al comercio en general.

Los comisionados rogaron á Dato no demore la publicación del decreto conteniendo las bases.

El presidente les prometió que las pasaría con carácter de urgencia al Instituto de Reformas Sociales para informe.

En seguida que las devuelva serán enviadas al ministro de Marina para la aprobación definitiva y á continuación á la «Gaceta».

Dato felicitó á los obreros marineros por el acierto con que habían desempeñado su cometido.

De la guerra

Comunicado oficial

A LAS TRES HORAS DE LA TARDE

París.—El comunicado oficial de las tres de la tarde dice así:

«La noche ha sido muy accidentada sobre varios puntos del frente en Bélgica, donde las tropas británicas, apoyadas por nuestra artillería, se han apoderado de algunas trincheras alemanas, al Sureste de Ricken, sobre la orilla de este canal.

Una violenta lucha se empeñó alrededor de la ciudad de la estación de Souchez, que al final quedó en nuestro poder, á pesar de los repetidos esfuerzos del enemigo.

La ciudad de Arras ha sido bombardeada durante toda la noche.

En Argona los combates continúan á golpes de granadas y petardos.

Nuestra artillería ha disparado repetidas veces salvas circulares que han detenido en seco todos los intentos de los ataques enemigos.

Sobre los altos del Mosa los alemanes han atacado dos veces nuestras posiciones del grupo Sur del barranco de Souvaux y al Este de la trinchera de Colonne, siendo siempre rechazado.

En la región del bosque de Le Pretre el enemigo ha reanudado la ofensiva con dos ataques.

Uno se ha extendido poco á poco en la parte occidental del bosque hasta Fey-en-Haye, mientras el otro iba particularmente dirigido contra parte del bosque que se extiende al Oeste de Croix des Carnes.

Ambos han sido detenidos por los fuegos de nuestra infantería y nuestra artillería, que han causado grandísimas bajas al enemigo.»

Hidroaeroplanos.-Vapor noruego á pique.

Londres.—El comunicado oficial dice así:

«El sábado se presentaron á la altura de Harwick dos hidroaeroplanos que huyeron ante nuestro fuego y arrojaron varias bombas, que cayeron al agua.

—

Cerca de Harwich ha sido echado á pique por un submarino alemán el vapor noruego «Prek».

La tripulación se salvó.»

Submarinos ingleses en el Báltico.

París.—El «New York Herald» publica á propósito de la aparición en el Báltico de submarinos ingleses, una correspondencia de Petrogrado, en la que se dan detalles de este hecho.

La correspondencia ha sido remitida y publicada por «Scolo», de Milán, y en ella se dice que dos submarinos británicos y tres submarinos rusos, operan en el Báltico, protegiendo el puerto de Riga contra un ataque por mar.

Los dos submarinos ingleses penetraron en el Báltico el pasado Octubre, y han pasado el invierno en Helsingfors, bloqueados por los hielos.

En Rusia se afirma con insistencia que uno de dichos submarinos británicos atacó y causó serias averías á un buque de guerra alemán, cuyo nombre se ignora.

Encarnizados combates en los Dardanelos

Los turcos, destrozados

Londres. (Oficial de los Dardanelos).—En la noche del 29 al 30 de Junio, el contratorpedero «Scorpión» diezmó, con un fuego violentísimo, medio batallón turco, al Noroeste de Fuzia.

Al mismo tiempo, otras fuerzas turcas salieron del barranco principal, avanzando en apretadas filas.

Nuestras tropas atacáronlas de flanco, infligiendo grandes pérdidas al enemigo.

Poco después, los otomanos volvieron á atacar contra nuestra izquierda, reforzadas sus filas con tres nuevos batallones, mandados por Enver Pachá, siendo igualmente rechazados.

Después de un violento bombardeo, el día 2 avanzó nuevamente el enemigo, pero el preciso fuego del «Scorpión» y de nuestras ametralladoras, hiciéronlos replegarse hacia el barranco principal.

Mientras, otros dos batallones turcos avanzaron por el lado opuesto, y fueron también rechazados por los gurkas, quienes les hicieron una verdadera carnicería, quedando el campo cubierto de cadáveres turcos.

El estado de Pierpont Morgan

Nueva York.—Los médicos que cuidan á Pierpont Morgan han publicado á las 3,10 de esta tarde el siguiente boletín:

«Ninguna bala ha penetrado en el abdomen. El examen radiográfico ha permitido notar que ningún hueso fué alcanzado por las balas.

El estado de Pierpont Morgan continúa siendo favorable.»

Los periódicos discuten el atentado en sus artículos de fondo; dicen que es una buena lección para los partidarios de Alemania, que el atentado es una consecuencia de las predicaciones de Dernburg y de otros representantes de Alemania, añadiendo que es también el resultado lógico de la política de terrorismo y violencia que ha inculcado el Código militar alemán.

La guerra submarina.-El Hospital Joffre.

Londres.—Han desembarcado en Falmouth 59 hombres que formaban la tripulación de los vapores ingleses «Renfrew», de Newcastle y «Larchmore», de la línea Johnson.

El sábado por la mañana, á cosa de las cuatro, el «Renfrew», con una tripulación de 38 hombres, se dirigía de Marsella á Cardiff, cuando distinguió al submarino «U-59», hallándose á setenta millas al Oeste de Welf (islas Scilly).

El enemigo hizo señal de que abandonaran el buque, y en algunos minutos el vapor recibió al menos unas veinte granadas.

La tripulación consiguió tomar puesto en los botes y poco á poco el buque se hundió.

Tres horas más tarde, el mismo submarino encontró al vapor «Larchmore».

El buque llevaba una tripulación de 39 hombres. Se dirigía á Bombay y con cargamento de carbón.

Lo mismo que al «Renfrew» se dió á la tripulación la señal de abandonar el buque, pero el capitán se mostró poco dispuesto á obedecer á la intimación y trató de escapar. El submarino le disparó entonces varias granadas, una de las cuales atravesó el cuarto de máquinas, hiriendo á dos maquinistas.

Por último la tripulación se embarcó en las canoas y más tarde fué recogida y traída á Falmouth.

—

El Consejo municipal de Petrogrado ha inaugurado el hospital Joffre. En representación del municipio ha dirigido á M. Paleologue, embajador de Francia, un discurso en el que dijo, que el municipio ha dado al hospital el nombre de Joffre para expresar la admiración que la capital rusa siente, no solamente por el glorioso general del ejército francés, sino por toda la nación francesa. M. Paleologue contestó diciendo que la misma Francia admira al general Joffre y sentía un sentimiento análogo por el generalísimo ruso el gran duque Nicolás. Las enfermeras del hospital han enviado al embajador de francia un álbum, rogándole lo haga llegar al general Joffre.

Los yugoeslavos.--Traidores ejecutados.

Londres.—Mr. Crew, que reemplaza á sir Grey, recibió en el ministerio de Negocios Extranjeros á una comisión del Comité Yugoslavo, cuyo presidente es el doctor Trumble, diputado por la Dieta dálmata y ex alcalde de Spalato, quien leyó un mensaje expresando la esperanza de que Inglaterra y los aliados tendrán á bien realizar el ideal de los yugoesclavos, es decir, la unión de los Estados de todas las razas yugo eslavas, que, á pesar de las denominaciones de servios, croatas y eslovenos, forman una sola y misma familia yugoeslava.

El doctor Trumble hizo resaltar particularmente que la población yugoeslava y el territorio que habita á lo largo de la costa septentrional y meridional del Adriático, debe conservar la unidad nacional.

Mr. Crew contestó amablemente á la comisión, á la que dijo: Podéis contar con nuestra benevolencia después del fin victorioso de la guerra para realizar los principios de que sois defensores.

El mapa de Europa será rectificado poco á poco bajo la protección de las potencias, pero perdonadme si añado franca y amistosamente las dos palabras siguientes: Jamás nación alguna ha realizado por completo todos sus anhelos de expansión ni todos sus sueños de adquisición territorial.

Es inútil pedir los motivos; alguna vez porque existe una zona de población en las fronteras á la cual es difícil atribuir el carácter de una raza antes que el de otra. La historia podría repetirse al fin de esta guerra, pero en todo caso podéis estar seguros de que el espíritu eslavo hallará grandes medios de expansión y un porvenir de incontestable grandeza y prosperidad en los territorios ensanchados.

Entre los miembros de la comisión figuraba el doctor Gregorino, diputado por Trieste.

—

Petrogrado.—Según una nota oficial del gran Estado Mayor, el sumario ulterior relativo al delito de alta traición por el cual fué anteriormente ejecutado Miassoiediff, demostró la culpabilidad incontestable de sus cómplices Boris Freidberg, Schlioma, Aarón y Salzman, que fueron condenados á la horca por el Consejo de guerra.

La sentencia fué ejecutada el día 1.º del actual.

Se continúa el sumario para otros acusados.

Raid aéreo

Petrogrado.—Un aeroplano del tipo Ylia Mou-Uromatz ha practicado un reconocimiento de cuatro horas por la región de San. Después de cumplir las diversas misiones que le habían sido confiadas, el aeroplano ha lanzado tres bombas sobre unos convoyes enemigos y luego otras siete sobre la estación de Przeunsk, por encima de la cual ha volado el aeroplano durante quince minutos. Cinco trenes con numerosos vagones se hallaban en la estación; uno de estos trenes ha sido incendiado por la explosión de una bomba; el incendio ha durado todo el tiempo que el aviador ha podido observarlo y se ha extendido considerablemente.

Según los alemanes, el aeroplano ruso ha hecho estallar un tren de municiones para la artillería, privando al enemigo de unas 30.000 cargas de pólvora é infligiéndole pérdidas en hombres y desorganizado sus comunicaciones.

Los aviadores rusos han tomado fotografías del enorme incendio de la estación de Przeunsk.

COMUNICADOS OFICIALES DE RUSIA

En el Cáucaso

Petrogrado.—El comunicado oficial ruso dice que en la región de Edvane los alemanes han hecho saltar sin éxito los hornos de minas, abriendo después contra el lugar de la explosión un fuego encarnizado.

Al día siguiente nuestros zapadores minaron con éxito una galería y una mina alemanas, provocando un recrudecimiento del bombardeo enemigo.

En dirección á Dublin, el enemigo, tras un combate empeñadísimo, progresó sobre el frente.

Todos los ataques alemanes en el Bug occidental han sido rechazados, haciendo centenares de prisioneros.

Sobre el Bug no ha habido ningún cambio.

—

El comunicado oficial del Cáucaso dice que en la región del litoral continúa el tiroteo.

En la región de Karaderbent, una patrulla de nuestra caballería atacó á dos escuadrones, los cuales, presa de pánico, huyeron hacia la montaña.

En el resto del frente, sin novedad.

Una respuesta de Bryan. Opinión de un almirante alemán.-El duque de Orleans.

París.—«Le Petit Parisien» publica un despacho de Nueva York, en el que se dice que el antiguo ministro Bryan, respondiendo á Destournelles Constant, ha declarado que no quiere saber quien comenzó la guerra. Reclama Bryan un plebiscito de beligerantes y la notificación de las condiciones de paz exigida por cada una de las naciones en guerra.

La respuesta de Bryan se considera como una maniobra electoral.

Dice «Le Temps»:

«El almirante von Truppel se pregunta en el «Tag» si la guerra de los submarinos contra los buques mercantes puede reducir á Inglaterra, ó si por el contrario los submarinos estarían mejor empleados contra los buques de guerra enemigos en el Mediterráneo, en los Dardanelos ó en el canal de Suez.

En este último caso se podría renunciar á la guerra de submarinos contra los buques mercantes, en bien de la mejor neutralidad de Norte América, que será también muy útil á Alemania, después de la guerra.

Si por el contrario Alemania espera vencer á Inglaterra por sus submarinos, el instinto de conservación justifica la guerra á ultranza por los submarinos y Alemania puede esperar tranquilamente todas las consecuencias y acontecimientos accesorios.

—

Londres.—Hace varias semanas que el duque de Orleáns fué derribado en una calle de Londres, por un autobus, resultando gravemente contruso en el muslo derecho; pero en este momento, esperando hacer la campaña con el ejército italiano, no quiso contenerse y continuó marchando muy difícilmente con dos bastones, pero el dolor se hizo tan violento que tuvo que guardar cama.

El médico ha comprobado la fractura del fémur, probablemente incompleta antes, pero completa actualmente, prescribiendo al paciente reposo absoluto y prolongado.

DISCURSO PATRIÓTICO DE GIOLITTI

Roma.—Un telegrama de Piamonte dice que el ex presidente del Consejo de ministros, Giolitti, actualmente presidente del Consejo provincial, ha pronunciado un patriótico discurso, preconizando que la concordia nacional y la perseverancia en la calma, que ponen de manifiesto la voluntad irreductible de vencer, cueste cuanto cueste, permiten afrontar los sacrificios necesarios para obtener la victoria.

El orador fué aclamado con entusiasmo, y el discurso ha sido comentadísimo, recordándose que Giolitti, antes de la guerra, dirigía los elementos partidarios de la neutralidad de Italia, creyendo que podían obtenerse grandes concesiones territoriales, sin recurrir á las armas.

Comunicado oficial del Estado Mayor ruso.

Petrogrado.—«El día 2 de Julio, en la entrada de la bahía de Duntjg, un submarino británico echó á pique por medio de dos torpedos un buque alemán del tipo del «Deustchland», que navegaba á la cabeza de una división naval. Uno de nuestros torpederos chocó con un submarino alemán que indudablemente había querido aproximarse á nuestros buques. El submarino no reapareció ya y nuestro torpedero sufrió sólo averías insignificantes.

En la región de Charli y al Oeste del Niemen no ha ocurrido nada digno de mención. En la región de Edvabno prosigue encarnizadamente la lucha por medio de minas y contraminas. Cerca del pueblo de Kutche nos hemos apoderado de una serie de galerías subterráneas, en las cuales hallamos algunos kilogramos de dinamita.

A orillas de Bzura, cerca del pueblo de Sukha, hemos rechazado una tentativa del enemigo por aproximarse á nuestras trincheras.

En la región de Radom, durante la noche del 2 al 3 del actual nuestras tropas se apoderaron, gracias á una feliz ofensiva, de las trincheras de varios batallones austriacos.

Entre el Vístula y el Bug se han librado durante los días 2 y 3 muy duros combates. A orillas del Vgjnitza hemos rechazado con éxito un ataque del enemigo. Este ha concentrado su más importante esfuerzo en la dirección de Bykhave, en donde durante la noche del 2 al 3 rechazamos un fuerte ataque, aunque el conjunto de la acción no se ha decidido por completo aun. El enemigo intenta también avanzar en la dirección de Zamos, en donde se han librado ya combates muy encarnizados.

En la región donde reunen sus aguas los ríos Volitza y Vieprz han sufrido los austrogermanos muy grandes pérdidas. El pueblo de Tarjimekhi de que se había apoderado el enemigo, ha sido reconquistado por nosotros, gracias á un enérgico ataque llevado á feliz término por las tropas que manda el general Irmanof.

Una vez detenido el avance del enemigo á lo largo del Guilalipa, nuestras patrullas replegáronse durante la noche del 3 al 4 en dirección al Zolota-lipa. En la región del Dniester no ha ocurrido cambio ninguno notable.»

Se confirma la ocupación de Durazzo por los servios.

Roma.—El ministerio de Servia ha confirmado la ocupación de Durazzo por los servios.

Añade que Servia está dispuesta á seguir los consejos de los aliados y que la ocupación permanente será sometida á las decisiones del Consejo de la Paz.

Los griegos ocupan Epiro

Atenas.—Las tropas griegas han ocupado algunas posiciones de Epiro y la frontera, reconocidas por el Tratado griego-servio de 1913.

Escasez de legumbres en Alemania.

Roma.—Noticias de Alemania dicen que reina gran escasez de legumbres frescas.

Esto se debe á la supresión de la importación italiana y á la sequía de los últimos dos meses que ha mermado la importación holandesa.

Austriacos internados

Roma.—El alcalde de Goritsia ha detenido á varios austriacos, internándoles en Gratz.

La lucha italo-austriaca

50.000 BAJAS AUSTRIACAS

Roma.—Las operaciones se hacen ahora difícilmente en las regiones montañosas de Cadore y Ampezzo, á causa de las frecuentes brumas.

Los soldados se buscan en la oscuridad para acometerse, llevando hasta ahora ventaja los cazadores alpinos italianos.

A éstos les favorece el gran conocimiento que tienen del terreno.

El alto mando austriaco ha prohibido á los turistas alpinistas el paso por una parte importante de los Alpes tiroleses.

Ninguna declaración oficial hay todavía sobre el número de prisioneros austriacos, pero se sabe que ha llegado á varios millares durante la última quincena.

Las pérdidas austriacas en las primeras cinco semanas de guerra pasan de 50.000 entre muertos y heridos.

General inglés muerto

Londres.—En los combates de los Dardanelos ha muerto el general de brigada inglés Scot Moncrieff.

COMUNICADO OFICIAL ITALIANO

Roma.—El tiro de nuestra artillería contra los fuertes Malborgheto y Predil, continúa cada vez más eficaz.

Nuestra ofensiva sobre la meseta Tarsica se desarrolla felizmente.

Solo en el combate de ayer hicimos 400 prisioneros.

Anoche nuestros dirigibles bombardearon con éxito los campamentos enemigos de las inmediaciones de Doberdo y empalmes de las líneas férreas de Darberg y Proazina, causando serias averías en la estación de Proazina.

Nuestros dirigibles, á pesar del fuego intenso del enemigo, regresaron sin daño alguno, resultando gravemente averiado también un establecimiento técnico de Trieste.

Una bomba en Nueva York

Nueva York.—Una bomba ha estallado en el subterráneo de la oficina central de la policía, destruyendo parte de los servicios de seguridad.

No han ocurrido desgracias, suponiéndose que se trata de la venganza de algún individuo recientemente condenado.

LA GUERRA EN LOS DARDANELOS

Londres.—Durante estos últimos días los turcos atacaron fieramente las líneas inglesas de los Dardanelos, pero fueron completamente derrotados.

Los prisioneros aseguran que el ataque fué dirigido personalmente por Enver Pachá, después de dar órdenes severísimas para la defensiva.

El 2 de Julio, después de un terrible bombardeo, los turcos intentaron nuevos ataques en la región de Saghirdere, pero el fuego mortífero de los cañones y fusiles, especialmente el de nuestras tropas y la certera puntería del «Scorpión», obligáronlos á retroceder desordenadamente, á pesar de las exhortaciones de sus oficiales, y á dejar abandonados montones de cadáveres.

Hamilton calcula que las pérdidas de los turcos, desde el 28 de Junio hasta el 2 de Julio, ascienden á 5.105 muertos y 15.000 heridos.

Los ingleses apoderáronse de 516 fusiles, 126.400 cajas de municiones, 100 bombas y gran cantidad de material de guerra.

TERRIBLES PÉRDIDAS ALEMANAS

Londres.—Se sabe que los alemanes están sufriendo terribles pérdidas en la gran batalla de Arras.

El bombardeo de un fuerte

Londres.—El almirantazgo publica una nota refiriéndose al parte alemán acerca del lanzamiento de bombas sobre un fuerte de cerca de Harwich.

Dice que en la tarde del 3 del actual aparecieron sobre Harwich dos aeroplanos alemanes que lanzaron bombas al mar y huyeron perseguidos por los aviones ingleses.

Acción de los italianos y los rusos.

Londres.—Lo más saliente de las operaciones en el frente oriental es la enérgica lucha para rechazar los desesperados ataques de los austriacos.

La artillería pesada italiana continúa bombardeando Malborgheto y causando graves daños, especialmente ayer en el fuerte Harsel.

—

Dicen de Petrogrado que el 4 de Julio, después de encarnizada lucha, el enemigo avanzó en dirección á Sublin, en las líneas y Kramik y río Vilorz y que el día 3 de Julio y la mañana del 4 fueron rechazados varios ataques contra los ríos Vilorz y Bug cogiendo cien prisioneros.

El estado de Morgan

Nueva York.—El multimillonario Morgan, agredido por un alemán, se encuentra fuera de peligro.

Huelga á bordo

Cádiz.—A bordo del vapor «Delfín», de la compañía Halcón, hubo un conato de huelga á causa de la mala comida.

La huelga ha sido evitada por el gobernador civil y el comandante de marina, firmando un contrato.

Bonafoux, expulsado de Francia.

Dato ha manifestado que Luís Bonafoux, el cronista del «Heraldo», ha sido expulsado de Francia.

El empréstito.-No habló con Lerroux.

Hoy se han suscrito 4.600.000 pesetas de obligaciones del empréstito.

—

Dato ha desmentido que celebrase una conferencia con Lerroux.

En Marruecos

Rabat.—Continúa la represión del movimiento insurreccional.

En la región de Guerra, el general Henrys ordenó una sesión de operaciones que han obtenido un completo éxito.

Durante la jornada del 28 nuestras tropas atravesaron el río Guerra, dirigiéndose contra Casbag.

Después de un violento cañoneo nuestras tropas tomaron las alturas, arrojando al enemigo, que dejó numerosos cadáveres.

Nosotros tuvimos seis muertos y veintidós heridos, entre ellos, tres oficiales.

A consecuencia de estas operaciones la calma se ha restablecido en la orilla del río.

El jefe y los notables enemigos, que quedaron en la orilla derecha, han pedido perdón.

La columna del general Simón continuará vigilando aquella región.

A. SERRANO.

SIGUE EN LA OTRA PLANA

Ministerio de Educación, Cultura y Deporte 2012

Noticias varias

Por real orden del ministerio de Instrucción pública se ha dispuesto que, en atención á que en los distritos universitarios se están celebrando oposiciones ó van á comenzar los ejercicios de las del turno libre, que se agreguen á las mismas las plazas siguientes, distribuídas por rectorados, en la siguiente forma:

Maestros: Central, Barcelona, Granada, Oviedo, Salamanca, Santiago, Valladolid y Zaragoza, 4; Sevilla y Valencia, 3.

Maestras: Central, Barcelona, Salamanca, Sevilla, Valencia y Zaragoza, 4; Granada, Oviedo, Santiago y Valladolid, 3.

La Dirección general de Obras públicas ha designado el día 7 de Agosto para la subasta de las obras del trozo primero de la carretera de Simat de Valldigna á Játiva, para la que servirá de tipo la cantidad de 141.714,93 pesetas.

Se admitirán proposiciones en el negociado de Fomento de este Gobierno hasta el día 2 de dicho mes.

URBERUAGA DE UBILLA.—Marquina (Vizcaya). Aguas azoadas. Especiales para las enfermedades del aparato respiratorio. Pídanse memoria y guías.—SE REMITEN GRATIS.

El presidente de la Asociación general de Ganaderos del reino ha dirigido una comunicación al Gobernador en queja contra el Ayuntamiento de Fuenterrobles, que ha borrado las vías pecuarias, y ruega se delegue al ingeniero agrónomo de la provincia á fin de que practique el deslinde y haga cumplir la ley.

El delegado de Hacienda, D. Ramón Baeza, salió ayer para Madrid en comisión del servicio.

De la Delegación se ha hecho cargo el interventor D. Ricardo Díaz Rodríguez.

LA POMADA ANTISARNOSA MIQUEL, realiza la curación garantida en tres días. Farmacias y la del autor, en Torrente.

En la Universidad se ha recibido el título de licenciado en Ciencias (sección de químicas) á favor de D. Ernesto Simón García, el cual puede recogerlo en la secretaría de la Facultad.

Dentadura siempre sana, siempre limpia, siempre perfumada, con «Licor del Polo».

El claustro de profesores del Conservatorio de Música y Declamación ha nombrado por unanimidad á D. Lamberto Alonso, subdirector; bibliotecario, á D. Francisco Peñarroja, y ha ratificado en el cargo de secretario á D. Antonio Fornet.

Los profesores de tan culto Centro, renovados que fueron la mitad de los cargos, con objeto de celebrar el feliz remate de sus laboriosas tareas en el curso que acaba de terminar, se reunieron en fraternal banquete, reinando entre los reunidos cordial armonía.

Como oportunamente anunciamos, el viernes se hallará en Valencia y en el Hotel de Roma plaza de Villarrasa, el acreditado ortopédico, de Barcelona, Sr. Torrent, y recibirá á todos los herniados (trencats) que quieran con sus tan notables aparatos hallar un inmediato alivio y una curación segura de sus hernias.

Dada la justificada fama que dicho señor tiene adquirida, recomendamos á todos nuestros lectores lo tengan muy presente para que no dejen de visitarle.

En la Caja de la Diputación provincial se recaudaron ayer las siguientes cantidades por contingente:

Del Ayuntamiento de Alcácer, 698,25 pesetas, y de Villanueva de Castellón, 3.336.

El beneficio de los coristas de la simpática Sociedad «El Micalet», celebrado anoche, fué un éxito para los modestos artistas, que desempeñaron con sumo acierto «La alegría de la huerta» y «En Sevilla está el amor». Estaba dedicada la función á los autores de «Les cansóns pera el poble», Maximiliano Thous y Miguel Asensi. Dichas composiciones fueron puestas en escena por los beneficiados con sumo gusto. Tanto el Sr. Thous como el maestro Asensi, fueron objeto de ruidosas ovaciones, y al final tuvieron que presentarse en escena. También escucharon muchos aplausos las señoritas Belloque, Moreno y Zamora, y los señores Ballester, Sendrós, Baldoví, Culla y Albert. Enhorabuena á los beneficiados.

LAMPARA IRROMPIBLE, de 5 á 75 bujías, á 1,10; marcas «Wotam», Zesti y Wolfram, á 1,35. Lampistería, Ribera, 12.

El ingeniero verificador de contadores de gas ha remitido al Gobernador resumen de los contadores verificados durante el pasado mes de Junio.

El Gobernador ha remitido al ministerio de Fomento la Memoria redactada por los arquitectos provincial y municipal sobre los edificios que dicho ministerio tiene en esta provincia.

Mañana llegará á Valencia el Gobernador civil, Sr. Tejón.

Se encuentra enfermo de algún cuidado el presidente de la Diputación, Sr. Polo de Bernabé.

Para comprar los artículos de MAQUINARIA y GOMA en condiciones inmejorables, visitad el almacén de Felipe Albiol, Miguelete, 5.

Hemos recibido el segundo número de «Los Bárbaros», semanario revolucionario, órgano de la Federación de Juventudes Radicales, siendo digno del mayor elogio por la valiente campaña que en pro de los ideales republicanos viene realizando, y le deseamos un éxito que corone los esfuerzos de estos valientes y jóvenes luchadores.

Se halla á la venta al precio de cinco céntimos.

Sección comercial y agrícola

Subastas del 5 de Julio

NARANJA

LIVERPOOL:

De Eduardo Harker, de la casa Woodall y C.a:
Ofrecidas 4.500 cajas, parte del cargamento del vapor «Telmo».
Mercado ha bajado en precios.

De Tomás Winstanley, de la casa L. Connoly y C.a:
Cuarta condición.
420, de 5 á 12.
714, de 5-3 á 12-6.
Muchas en quinta condición de 3 á 4.
En condición podrida, de 1 á 2.
Poca demanda.

De Jaime A. Chesney, de la casa Macgeorge y Jardine:
Ofrecidos restos del «Telmo» y del «W. Colding».
420, de 2-6 á 10.
714, de 3 á 12.

De Beltrán M. Payne, de la casa J. C. Honghton y C.a:
Mercado desmoralizado.

CEBOLLA

LIVERPOOL:

De Eduardo Harker:
De 2 á 6.

De Tomás Winstanley:
Demanda abatida.
De 2 á 4.

De Jaime A. Chesney:
Mercado sin cambio.

LONDRES:

De Tomás Winstanley:
Venta difícil. Poca demanda.

TOMATE

LIVERPOOL:

De Eduardo Harker:
Inglés, de 16-6 á 20.

De Tomás Winstanley:
Inglés, de 18 á 20.
Pequeño, de 16-6 á 18-6.

De Jaime A. Chesney:
Mercado sin cambio.

De Beltrán M. Payne:
Sin cambio.
Algunos de Torrente, en mala condición.

LONDRES:

De Tomás Winstanley:
Inglés, de 17 á 20.
Pequeño, de 13-6 á 18-6.

NARANJA

LONDRES:

De Beltrán M. Payne:
Parte del vapor «Pallas» en condición deplorable.

TOMATE

LONDRES:

De Beltrán M. Payne:
De 16 á 21.

Vida Municipal

Nota de pagos facilitada ayer por la Alcaldía:

Nómina del personal de alguaciles, 4.694,78 pesetas; idem idem administración arbitrio de carnes, 7.780,60.

****

El Alcalde hizo ayer las siguientes manifestaciones:

«Recogiendo una denuncia de «El Mercantil», acerca de una anciana que vive en la calle de Cuarte, y que está demente, diré que hace dos días se designaron dos médicos municipales para que la reconocieran y certificaran acerca del estado de sus facultades mentales, y una vez cumplido este trámite, cuando ingrese en el Manicomio se procederá á la desinfección del domicilio.

Una comisión de arroceros ha venido á invitarme á la reunión que se celebrará el domingo en el Conservatorio, reunión á la que he prometido asistir ó enviar un representante.

La Federación Gremial de Comestibles me ha dirigido un voto de gracias, á consecuencia de la última Asamblea celebrada en Valencia.

He impuesto á Luis Torrent Albenca, contratista del servicio fúnebre, una multa de 15 pesetas, por su tardanza en enviar el coche á recoger el cadáver del soldado muerto ayer tarde por un tranvía.

Para final, he de indicarles que hay periódico, ocupándose de los ruidos misteriosos de la plaza del Esparto, que excita mi interés para que adopte medidas que corten dichos ruidos, y he de contestar que eso atañe á la autoridad gubernativa, sin negar que se está dando un espectáculo bochornoso en Valencia, y creyendo que el silencio más absoluto haría el vacío, cortando de raíz el espectáculo que todas las noches se está desarrollando.»

****

Terminada la lista cobratoria del arbitrio sobre toldos y cortinas correspondientes al actual año, ha quedado expuesta al público, por término de diez días, en la sección de Hacienda de este Ayuntamiento, para que puedan ser examinadas y aducir las reclamaciones que crean pertinentes.

Ayer se reunieron las comisiones de Reforma interior y Hacienda, que adoptaron acuerdos de escaso interés general, según se nos manifestó.

****

El Alcalde, acompañado del secretario, visitó ayer la Exposición de labores de la Normal de Maestras, elogiando los trabajos expuestos y a las señoras profesoras.

****

Recaudado ayer por arbitrios:
Carnes, 3.679,57 pesetas.
Inspección veterinaria, 225,06.
Peaje, 46.
Total, 3.950,63.

DE LA REGIÓN

UTIEL

Señor Director de **El Pueblo.**

Muy señor mío y querido correligionario: El ingeniero agrónomo de la provincia señor Alcaraz, ha dado una conferencia en la Cámara Agrícola de esta villa, accediendo al ruego del diputado á Cortes de este distrito Sr. García Pardo, y del digno presidente de la Cámara, Sr. García Ruiz.

El conferenciante, con fluidez de lenguaje, profusión de ciencia y galantería sin límites, ha explicado castizamente, para que todos pudieran entenderlo, el proceso de la terrible enfermedad criptogámica de la vid, llamada mildiu. Ha recorrido de una manera práctica é inteligible todas las fases de invasión, propagación y funestos resultados de la malhadada enfermedad. Ha dado instrucciones completas al auditorio de la manera de combatir la plaga con la aplicación del sulfato de cobre aleado con la cal grasa, explicando las proporciones que han de emplearse para contener rápidamente el curso de la invasión y salvar en parte la poca cosecha de uva que queda en las viñas.

Con exquisita galantería se ha ofrecido dicho señor á la atribulada concurrencia para contestar á cuantas consultas se le dirijan.

El joven diputado á Cortes Sr. García Pardo, que, como ya llevo dicho, acompañaba al distinguido ingeniero, emocionadísimo ha dirigido la palabra á los concurrentes, ofreciendo á su pueblo querido y al distrito todo sus energías, su valimiento como representante en Cortes y todo cuanto de él dependa, para enjugar en lo posible acerca del Gobierno la triste situación en que se encuentra este desgraciado país.

También ha llenado su hueco el animoso y activo alcalde de esta localidad, señor Ballesteros, que acompañado de numerosa comisión del Ayuntamiento ha concurrido al acto con la diligencia que le es peculiar, dando ánimos y confortando al vecindario.

Con lo expuesto, señor Director, podrá usted capacitarse de la triste situación económica por que atraviesa este distrito y principalmente Utiel y Requena. Pues los trabajadores todos, la clase media y hasta los más altos propietarios ven con horror el cuadro tristísimo de hambre y desolación que nos acorrala y ahoga.

Sin más por hoy, sabe puede disponer como siempre de su amigo y correligionario que su mano estrecha,

Tricolor.

Utiel 4 de Julio de 1915.

Teatros

Trianón Palace.

Como teníamos anunciado, esta tarde á las seis se celebrará en este coliseo un gran festival de moda. La función promete ser un acontecimiento artístico. Blanca Azucena y su botones estrenarán nuevos números de su selectísimo repertorio, obsequiando con un bonito recuerdo á todas las señoras y señoritas que asistan al festival á ellas dedicado.

Además tomarán parte las cancionistas Sandalia Castelló y Bella Friné y la pareja de baile «Las Valencianitas», números que cada noche son más aplaudidos.

Por la noche, á las nueve, se verificará una extraordinaria sesión contínua, en la que tomarán parte las plaudidas artistas «Blanca Azucena y su Botones».

Plaza de Toros.

Con inmejorable y extraordinario éxito celebró anoche su despedida el aplaudido dueto «Laurins», que fué calurosamente ovacionado en los diversos números de su ameno repertorio.

Igualmente obtuvo muy buena acogida en su debut el notable «Trío Arien», que presenta originales y artísticos bailes.

—

Esta noche habrá extraordinario programa de cine y actuarán tres magníficas atracciones, figurando en el cartel un número muy atrayente y positivo; el espléndido regalo de dos libras esterlinas que se adjudicarán por sorteo á las sillas de pista y á la entrada general que resulten premiadas.

—

Mañana se despedirá el célebre artista «Tenof», realizando nuevos ejercicios sus famosos perros comediantes.

También en la función de mañana habrá un magnífico regalo consistente en un abono de cinco localidades de preferencia para las próximas corridas de feria.

Artistas valencianos.

Vicenta Bonastre

Leemos en el «Diario de Cádiz» una noticia que con gusto reproducimos por tratarse de nuestra paisana la notable tiple Vicentita Bonastre, que con tantas simpatías cuenta en Valencia.

«La señorita Bonastre puso á prueba sus hermosas facultades dramáticas y líricas, cristalizando en una «Santuzza» todo amor y sentimiento y despecho por la traición de su prometido. Con envidiable raudal de voz supo preparar la tragedia final de la obra, suplicante primero y ofendida después al ser vilipendiada por quien le robaba sus amores.

Refrendamos hoy nuestra opinión de ayer de que el público puede contar con ella para muy buenas empresas artísticas.»

Mucho celebramos los triunfos que en todas partes ha alcanzado la simpática artista valenciana y deseamos que éstos se repitan en cuantos teatros actúe.

EL TIEMPO

Servicio especial metereológico de la Federación Agraria de Levante

6 de Julio de 1915.

Telegramas de la Península é islas Azores, de Madera y Canarias.

Categoría K. (Tormentosa).

Presiones bajas (761 milímetros) por el Cantábrico, enlazadas á través del centro de España con otra áerea de presiones también débiles por Andalucía, Extremadura y saco de Cádiz. Presiones altas apoyándose desde el Atlántico en Galicia (764 milímetros) y también por las Baleares.

Ligera predisposición tormentosa.

Temperaturas extremas: Albacete, 31º y 14º; Alicante, 28º y 17º; Castellón, 27º y 20º; Murcia, 30º y 18º; Teruel, 29º y 13º; Valencia, 28º y 19º.

1 tarde.—Y. M.

Colonia Escolar Municipal

El día 12 del corriente, de nueve y media á diez de la mañana, y en el local de la delegación regia de Primera enseñanza, tendrá efecto el sorteo de los colonos que han de formar la primera colonia escolar municipal.

Sucesos

Fractura.

Ramón Castelló Velasco, empleado en la cuadra de la plaza de Toros, montó ayer mañana un caballo, cayendo y ocasionándose la fractura de una costilla.

Fué curado en la Casa de Socorro de la Glorieta. Menos grave.

Insubordinación á bordo.

Ayer tarde, á bordo del vapor noruego «Gea», se insubordinaron el fogonero y un marinero, llamados Teodosxen y Lampberg, resultando dos marineros y el maquinista heridos.

En vista de que la cosa tomaba serios caracteres, se pidió auxilio á la comandancia de Marina, personándose en dicho buque un contramaestre y cuatro marineros, reduciendo á los revoltosos.

Estos fueron puestos á disposición del cónsul de Noruega.

Espectáculos

Trianón Palace.— Sesión continua de Cine y Variétés desde las 6 de la tarde.

Plaza de Toros.—A las 9'45: Cine, Trio Arien, Tenof con sus perros comediantes y «Les Tumilet», en la plata orma de la muerte.

- Encuadernaciones -
— DE —
REVISTAS ILUSTRADAS

Pesetas.

Historia de la Guerra Europea
por V. Blasco Ibáñez
En holandesa tela (lujo). . . . 3'50
En » » 3
En » papel. . . . . 2'50
En cubiertas timbradas. 5

La Esfera
En pasta española. 6
En holandesa tela. . . . . 4'50
En » papel. . . . . 3'50

Mundo Gráfico, Nuevo Mundo y Blanco y Negro
En holandesa tela. . . . . 2'50
En » papel. 2

Se hacen además toda clase de encuadernaciones, por lujosas que sean, á precios económicas.

CENTRO DE AVISOS
Calle de Adresadors, núm. 2, bajo.

Miles de niños deben la vida á la
PANACEA CORELL
FACILITA EL BABEO
Cohibe toda clase de diarreas

Cura indigestiones (enfiits) é inflamación. Farmacias y la del autor: Plaza de Serranos.

MAGNESIA DE BISHOP.

El Citrato de Magnesia Granular efervescente Bishop es el mejor refrescante que se conoce. Puede tomarse todo el año. Delicioso como bebida matutina, obra con suavidad en el estómago é intestinos.

PROVEEDORES DE LA REAL CASA

Inventado en 1857 por Alfred Bishop, es insustituíble por ser el único preparado puro entre los de su clase.

Exigir en los frascos el nombre y señas de Alfred Bishop, Ld., 48 Spelman Street, London.

DESCONFIAR DE IMITACIONES

COGÑAC BELMONTE Y NUEZ DE KOLA BURRIANA

¡Imposible mejor fabricación!

Su propietario Francisco Agut, de Burriana, ofrece 20.000 pesetas, al que le presente y pruebe analíticamente cíitros que les mejore en pureza. Esta oferta queda en pie hasta el año 1935, por lo tanto garantiza el mismo tipo en los 20 años. De venta en todos los ultramarinos y cafés.

Representante en Valencia, Luis Barbarrós Lorente, Travesía del Miguelete, 1, 3.º—Sucursa y venta, Elías Monfort, Sangre, 8.

Informes en Valencia, L. Barbarrós, Travesía del Miguelete, 1.—Sucursal y venta: E. Monfort Sangre, 8.

Servicio regular de vapores

Para LONDRES
El vapor ELKA cargará el día 10 de Julio.

Para LIVERPOOL
El vapor BARON WEMYSS cargará el día 10 de Julio.

Para BRISTOL y CARDIFF
El vapor SECONTIAN cargará el día 10 de Julio.

Para NEWCASTLE
El vapor SAN LEANDRO cargará el día 10 de Julio.

Para NEW-YORK
El vapor MONGIBELLO cargará el día 10 de Julio.

Para AMSTERDAM y ROTERDAM
El vapor IRIS cargará el día 10 de Julio.

Consignatarios: RUIZ Y COMPAÑIA.—Colón, 32.

COMPAÑIA GIJONESA DE VAPORES S. A.

El vapor **Primero** saldrá de este Puerto el día 9 del corriente, para Alicante, Cartagena, Aguilas, Motril, Adra, Málaga, Cádiz, Vigo, Marín, Villagarcía, Coruña, Ferrol, Ribadeo, Gijón, Santander, Bilbao, San Sebastián y Pasages; admitiendo carga y pasajeros.

Para Ribadesella, San Estebán de Pravia, Vega de Ribadeo, Avilés, Luarca, Navia, Tapia, Foz, con trasbordo en Gijón.

Nota.—Para los puertos de Motril, Adra, Ferrol y Ribadeo, el servicio es quincenal.

Consignatarios: Reig y Compañía, Príncipe Alfonso, 12.

Agentes: Romaní y Miquel, Muelle 15, Grao.

Importante

Gramófono catalogado en 465 pesetas y diez discos dobles (20 piezas) en 50 ptas. ó sea un valor total de 515 ptas. que aún está todo en fábrica, lo cambiaré por jaquita ó caballo pequeño enganchado á tartanita, cabriolé, tilburi, charret ó jardinera, abonando en metálico la demasía si la hubiera. Dirigirse á D. Emilio Sanchis, representante en Valencia de la fábrica de gramófonos Lirophone. Cirilo Amorós, 8 bajo.

VAPORES COMBINADOS Correos de Africa y A. Ferrer Poset Hms.

Servicio semanal para los puertos de Italia

Para CETTE y MARSELLA

Saldrá vapor directo todos los sábados á las 6 de la tarde.

Para carga y pasaje dirigirse á A. Ferrer Poset y hermanos, Muelle, 12.—Teléfono, 3.081. Grao.

A. CALABUIG

Unica fábrica de billares en presición, preferidos por los mejores jugadores; 20 billares en diferentes sistemas y estilos, al contado y á plazos sin fiador; colocación de paños, tacos y accesorios de todas clases. Exposición y fábrica: San Vicente, 205, Valencia.

Motores y aparatos eléctricos de todas clases, marca Patay.

Agente general: Louis Souchón, calle J. Sister, 1, Grao, Valencia.

FRANCES

Jules Mabille, profesor de París, enseña á hablar el francés correctamente por un procedimiento nuevo. Lecciones á domicilio y en su casa. Clases á señoras y señoritas. Pie de la Cruz, 9, 2.º (3.ª puerta).

Se venden

Mostradores, estanterías escaparates, depósitos para aceite, tancadas, puertas, vidrieras de sala y alcoba, varios metros soculada de lujo, vallaje de todas medidas para escaparates, piedras de mármol, lunas, tapaderas de metal, mesas de atunería y carnicería, pipas, botas y toneles de todas cabidas, cafeteras de metal, máquinas de coser, alacenas, básculas, molinos de café y chufa, y demás efectos para toda clase de establecimientos.

También se alquilan mesas y veladores para café, y se hacen reformas por cuenta de la casa.

Torno, 48, Valencia.

¡Comerciantes!

Joven práctico en asuntos comerciales, poseyendo carrectamente el francés y el inglés, admitiría colocación en casa comercio.

Informarán: Ciscar, 18, portería.

VIVER

En este pueblo, calle de Buenavista, se alquila ó vende un hermoso chalet con jardín y huerto, y aguas abundantes.

Darán razón: Calle Purísima, 6, bajo, Valencia.

Se vende

por cambiarse por otra de más fuerza, una caldera de vapor de 30 caballos, casi nueva, acondicionada para quemar cascarilla de arróz y carbón. Se halla funcionando actualmente.

Razón en Lonja, mesa núm. 20.

Preciso á HOMBRES Y CASADAS

Se ha puesto á la venta la nueva edición de «Antes en el lecho conyugal y después», á 3 pesetas. En Valencia se vende, librerías de Aguilar, Caballeros, 1, Maragnal, Pintor Sorolla (Barcas), 16, y otras.

¡¡Señoras!! Artículos para saldar

se han recibido en los almacenes de la calle Sangre, 15, entresuelo, frente al Ayuntamiento.

Ropa personal. Ropa de mesa. Ropa de cama. Vestidos negros y color. Artículos para casa, campo y viaje. Todo más elegante y más barato que en ninguna parte.

Por 0'15 pesetas Trapos cocina, de hilo, fuertes; 0'25 una tohalla.
Por 1 » Mantel rentería, grande; 1'50 media docena servilletas.
Por 0'40 » Camisetas verano; 1'50, calzoncillos lienzo suave.
Por 1 » Sayas bajeras; por 2, de satén ó festón.
Por 2 » Camisas para caballero, en céfiro, corte elegante, cosidas.
Por 1,75 » Corte pantalón dril y 0'75 corte camisa céfiro.
Por 0'60 » Corte blusa batista, etamin estampada; 1'50, id. organdí bordada.
Por 3 » Estor, recorte dril; por 4 de nansú, volantes tul.
Por 3 » Echarpe, salida teatro, todo seda, que vale 15.
Por 2'50 » Sombrillas elegantísimas de seda.
Por 4 » Un tapete grande, mesa, tapicería Florentina.
Por 0'50 » Crespón blanco y color, para traje playa.
Por 35 » Cubrecama damasco, seda, todo una pieza.
Por 4 » Juego cortinajes Croixé; por 3, juego bis-bis, sedalina.
Por 17 » Juego completo de novia, pantalón, camisa, enagua cubrecorsé.
Por 5'60 » Corte colchón, hilo fuerte; 4'50, idem canónigo.
Por 0'50 » Sombreros de paja; una peseta, cuellos y puños; 0'75, corbata.
Por 2 » Una mosquitera, cuadro: por 5'50, una de pabellón.

NOTA. ¡Todos los días se adquieren importantes saldos, por lo cual encontrarán las señoras siempre ocasión para COMPRAR BARATO.

Unión de Productores
Sociedad Anónima
VALENCIA

- - - Vinos finos de mesa - - -
Aceites garantizados puros de oliva

De venta en su despacho central: Nave, 3
y sucursales

Calle Murillo, núm. 1.
» Calatrava, núm. 14.
» Campaneros, núm. 28.
» Estrella, núm. 16.
Calle Villena, núm. 5.
» Pelayo, núm. 21.
» Progreso, n.º 88, Grao.
P. Contraste, n.º 3, Ruzafa.

Teléfono núm 586.

L. FARINETTI
CALLE DE LA PAZ, 16 - VALENCIA

SELLOS DE CAUCHÚ Y METAL * GRABADOS
RÓTULOS DE ESMALTE * IMPRENTILLAS, &.

Vapores de los Sres. Ibarra y Compañía
A LA CONSIGNACIÓN DE
Hijos de Nogués
Calle Sorní, 2, entlo. y en el Grao, Muelle Pontevedra (Cara

SERVICIO RAPIDO con salidas de este puerto todos los LUNES para Alicante, Málaga, Sevilla, Cádiz, Vigo, Villagarcía, Coruña, Santander y Bilbao y todos los DOMINGOS directo para Barcelona.

SERVICIO CORRIENTE con salidas de este puerto los MIERCOLES para Tarragona, Barcelona, San Feliu, Palamós y Marsella y los viernes para Alicante, Cartagena, Almería Málaga, Cádiz, Sevilla, Huelva, Vigo, Villagarcía, Ferrol, Gijón, Santander, Bilbao y Pasajes.

Admitiendo carga y pasajeros para todos los puertos de ambos servicios.

Se aseguran las mercancías en la compañía inglesa «La Caldeo Marítima»

Ministerio de Educación, Cultura y Deporte 2012