REDACCIÓN
OFICINAS Y TALLERES
D. Juan de Austria, 10
TELÉFONO 12115

No se devuelven los originales aunque no se inserten

EL PUEBLO

DIARIO REPUBLICANO DE VALENCIA

PRECIOS DE SUSCRIPCIÓN

	Mes	Trimestre
Valencia ...	Ptas. 2	Ptas. 6
Provincias..		» 7'50
Extranjero..		

Ejemplar 10 céntimos

Año XXXIX :: Núm. 13.645

Fundador: Vicente BLASCO IBAÑEZ

Martes 5 de Enero de 1932

PARA «EL PUEBLO»

Episodio desagradable

¡ALERTA!

Lo es la última reunión del Colegio de Abogados de Madrid. Se dió un voto de censura al decano, obtuvo una minoría considerable y el decano y con él la junta directiva dimitieron.

Hicieron bien e hizo mal el Colegio en proceder de esa suerte con don Angel Ossorio y Gallardo, quien al Colegio y a la clase ha distinguido siempre mucho y prestigiado material y moralmente.

Si como abogado no merece el señor Ossorio y Gallardo que se abra una toga muy resistente y se le mantee en ella, menos, a mi juicio, lo merece como político.

El señor Ossorio y Gallardo, cuando muchos, muchísimos de los que hoy truenan contra Primo de Rivera le aplaudían y seguían, publicó en «El Liberal» un artículo contra la dictadura. Estuvo preso por la felonía de abrirle una carta. Y en el decanato ha amparado igualmente a todos los detenidos por delitos políticos, fueran republicanos, fueran monárquicos, fueran legionarios de Martínez Anido. Pidió por escrito al general Berenguer la vida de Fermín Galán y de palabra, en las Cortes, ha solicitado la libertad de los presos gubernativos. No era don Angel Ossorio y Gallardo en ningún sentido ni en el profesional ni en el político, digno de que le fueran infieles muchos colegiados.

En lo que la Prensa ha dicho sobre los discursos defensores del voto no he vislumbrado siquiera la razón de la censura.

¿Era el no haber admitido como colegiado al Napoleón de los legionarios? Esa censura vino después de la formulada en el voto. Y si los defensores de éste no me han hecho ver que tuviesen razón, los defensores de la junta no me han enseñado los fundamentos de su resolución.

Triunfó el recurso del señor Albiñana y se hizo tras esto una condenación de las intenciones gubernativas que me parecen sobre arbitrarias estúpidas, sea quien fuese la víctima.

De las detenciones gubernativas abusaban Primo de Rivera y Martínez Anido, los que convirtieron en atormentadora condena la incomunicación, llegando a sostenerla 52 días. Una bestialidad no repetida, dicho sea en honor de la República.

Hay que lamentar la ausencia del Colegio de Abogados de quienes tenían el deber de librar de arterías y celadas a Ossorio y Gallardo.

Más lo sensible del episodio está en el número de votantes de la censura y en lo desembozadamente que dieron la cara.

Uno este episodio a la crecida venta de «Gracia y Justicia» y a los vivas a Cristo rey de señoritingos desbocados y me duelo de todo ello porque considero un mal grave la pasividad del pueblo.

A la República la ha de defender el pueblo, no los guardias de Asalto ni leyes imitadas de las notas del dictador Primo de Rivera.

En Pamplona, en Vitoria y no sé en cual otro sitio foco del jesuitismo, republicanos y socialistas cerraron contra los adversarios antes de que la guardia civil interviniera y restableciese el orden.

Así ha de ser.

Indefensas quedan todas las instituciones, todas las ideas, todas las banderas si el pueblo, al oír insultos espera paciente a que acudan los guardias para aplicar los preceptos de la ley de Defensa.

Esto es lo grave: lo del Colegio de Abogados sólo es sensible.

* * *

Para vindicar el medio perdido honor del que fué ilustre Colegio de Abogados de Madrid invitan Sánchez Román y otros letrados de renombre o de nombre de innominados, desconocidos o sobradamente conocidos a un desquite que se verificará en junta general el 9 de Enero próximo, en la cual junta se dará, como un bill de indemnidad, a la directiva dimisionaria y al decano.

Está muy bien la función de desagravio y mejor hubiera estado que todos los invitadores e invitados se hubiesen mostrado presentes en la junta anterior y con sus razones y votos dejaran chasqueados y en ridículo a los adversarios políticos del señor Ossorio y Gallardo que son muchos y a los abogados bullangueros y juguetones que practican el deporte de dar votos de censura a los decanos, apellídense Bergamín, Cierva u Ossorio, sea quienes fueren.

El amor a la República, su conservación, defensa y mejora imporne a todos los ciudadanos el deber de estar siempre alerta, lo mismo en colegios gremiales que en teatros, ateneos, cinematógrafos, calles y paseos. ¡Republicano, alerta! Así siempre y en todas partes.

ROBERTO CASTROVIDO.

La obra de los republicanos

Inauguración del servicio de aguas potables en Catarroja

Brillante jornada registró el pasado el domingo el pueblo de Catarroja. Toda su labor, todo su entusiasmo que durante los años de dictadura pusieron al servicio de la República, aquella posición tenaz a los desafueros administrativos, reclamando las responsabilidades para aquellos que contra la voluntad de los vecinos detentaban un poder ilegal, fué refrendada con la honrada y ejemplar actuación de los concejales y el alcalde, nuestro fraternal amigo Fernando Ribes, que tras de fiscalizar justicieramente las defraudaciones de aquellos que hicieron también de Catarroja pasto de la orgia dictatorial con el producto de esas responsabilidades, ha dejado al pueblo la mejora que supone para aquella feracísima tierra de un motor extractor de agua que puede brindar a la labor de aquellos labradores más de tres mil litros del precioso elemento por minuto.

Así es cómo se ensalza la virtud republicana, predicando con el ejemplo nuestra idea regeneradora y así puede el pueblo de Catarroja, como hoy lo hace, sentir los fervores por el nuevo régimen, ya que éste por medio de sus auténticos republicanos se ha hecho amar.

El acto de la inauguración de este motor tuvo lugar el pasado domingo, a las doce de la mañana. El pueblo de Catarroja, como en los grandes días, sintiendo jubiloso una de sus más señaladas fiestas que le brindan un porvenir real de riqueza, se adhirió en masa a tal festejo. Las autoridades civiles y militares, representadas por nuestro Alcalde accidental don Vicente Alfaro, Gobernador civil accidental señor Afán de Ribera, el Comandante general señor Riquelme y el presidente de la Diputación señor Calot; las autoridades del Partido de Unión Republicana Autonomista, como el presidente del Consejo Federal y diputado a Cortes don Sigfrido Blasco, presidente de la Junta Municipal señor Martínez Sala, secretario del Partido y diputado a Cortes don Gerardo Carreres, diputado a Cortes don Julio Just, señores Puig, Tarín y Sanchis Montón del Comité Político, médico del Hospital provincial señor Domingo, juez de primera instancia de la jurisdicción don Matías Romero y otras personalidades del Partido y nutridas representaciones de los ayuntamientos del distrito de Torrente, se sumaron a tan solemne acto, prestando su asistencia al mismo.

La llegada de dichas personalidades al pueblo, fué objeto de cariñosas demostraciones de simpatía por parte de los vecinos de Catarroja.

Al mediar el día, púsose en marcha la comitiva desde el Ayuntamiento, dirigiéndose a las cercanías de la población donde está enclavado el lugar del alumbramiento.

El trayecto fué una constante demostración del gran entusiasmo que reina en Catarroja en pro de la sana labor municipal de su Ayuntamiento, dándose numerosos vivas a la República, al Partido Autonomista y al alcalde señor Ribes.

El pabellón donde está instalado el motor extractor, es de bella perspectiva, donde la casa Albi y Pont ha montado una magnífica y completa maquinaria que con toda seguridad y potencia extrae de tan felicísimo hallazgo de agua un hermoso caudal que supone un venero de riqueza para Catarroja y su término. En el frontis de la casa campea una bellísima alegoría en azulejos de la República y los retratos de don Vicente Blasco Ibáñez, de don Alejandro Lerroux y del presidente de la República señor Alcalá Zamora.

Frente al pabellón alzóse una pequeña tribuna, desde la cual, primeramente, el alcalde de Catarroja don Fernando Ribes, pronunció en lengua valenciana un breve discurso, en el que hizo historia de la actitud de los republicanos frente al despilfarro de los anteriores municipios y la actuación de los concejales republicanos que además del motor que inauguraban habían brindado otras mejoras a Catarroja, tales como el pavimentado y apertura de calles y que aún proseguirían su obra realizando otros proyectos de asistencia benéfica y la reivindicación de ciertos derechos hereditarios que corresponden a los pobres de aquel Ayuntamiento. El señor Ribes fué calurosamente aplaudido.

A continuación, el Alcalde de Valencia, don Vicente Alfaro, pronunció unas palabras adhiriéndose en nombre de la Corporación de la capital a dicho acto y brindando tos brindaba a la República la mejor de sus obras: la del progreso para sus tierras. Significó la adhesión que el ejército presta a la República, considerándose como el leal servidor del poder civil. El general Riquelme fué ovacionado

A continuación el Gobernador accidental, señor Afán de Ribera, pronunció unas frases exaltando la gran trascendencia del acto que se celebraba y sobre todo el valor que tiene la auténtica honradez administrativa demostrada por aquel Ayuntamiento, de la mejor manera que se puede servir a la República. Fueron muy celebradas sus palabras.

Seguidamente, y en medio de atronadores aplausos, ocupó la tribuna el presidente del Consejo Federal de U. R. A., don Sigfrido Blasco, que dedicó frases de justiciero elogio al alcalde de Catarroja y a nuestros correligionarios de aquel Municipio, que si supieron cumplir en las horas de prueba que prepararon el triunfo de la República, mejorar aún su conducta con la ejecutoria de una honradez acrisolada que hacen cumplir las responsabilidades a aquellos que faltaron a su deber, a aquellos que robaron al pueblo.

Se ocupa después de ciertas acusaciones falsas y calumniosas que por cierto líder han sido lanzadas en la Prensa de Madrid, contra las autoridades civil y militar de Valencia, movido tan sólo por el despecho de la impotencia que ante nuestra pujante y victoriosa organización se ve cierto partido de la provincia.

«Estas calumniosas especies deben ser rechazadas—dice—, no sólo por el Partido, sino por la opinión pública en general, que juzga la limpia y noble actuación de los señores Rubio y Riquelme, pues sólo han hecho que prestar su apoyo y presencia a los actos en que se honraba y se enaltecía a la República o a los prohombres que ella glorificó.

Con un llamamiento al pueblo de Catarroja, que en las presentes circunstancias debe prestar su apoyo a los auténticos históricos republicanos, termina su discurso don Sigfrido Blasco en medio de grandes ovaciones.

Acto seguido se puso en marcha el motor, disparándose una gran traca y cohetes voladores.

En el amplio local de un cine de Catarroja, sirvióse una suculenta paella a las autoridades e invitados, a la que se sumó las fuerzas republicanas autonomistas de Catarroja, transcurriendo la comida con gran fraternidad. Al final del ágape el señor Calot dirigió unas acertadas palabras en valenciano, agradeciendo la atención que con ellos había tenido el pueblo de Catarroja, declinando el homenaje en pro de su alcalde señor Ribes y de la República.

Después del banquete, la banda El Empastre, que dirige tan celebradamente don Alberto Muñoz, en honor de los invitados interpretó primorosamente algunos números y muy en especial su famoso «pout-purri», que fué muy aplaudido.

Felicitamos de todo corazón al pueblo de Catarroja.

LAS AUTORIDADES QUE ASISTIERON AL ACTO

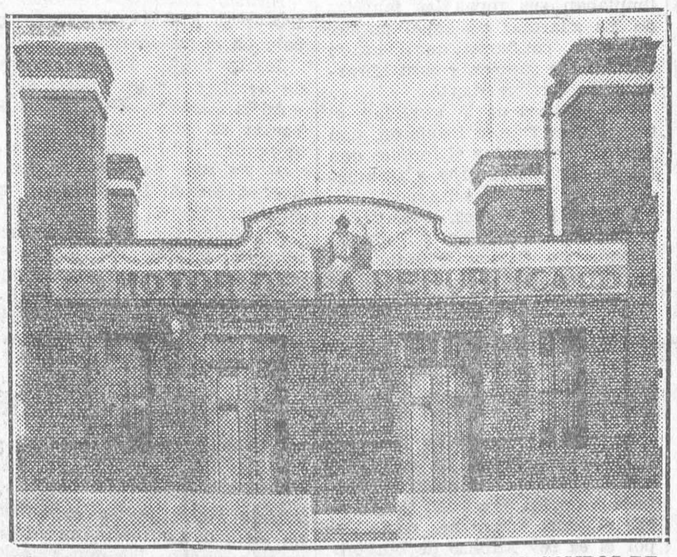

«EL MOTOR DE LA REPUBLICA», QUE DARA A LOS CAMPOS DE CATARROJA 3.000 LITROS POR MINUTO

MADRID - VALENCIA

CHITO, SILENCIO...

No os importe, lectores, saber quién sea «Juan Pérez», humilde servidor vuestro. La modestia de su nombre y apellido proclama su condición de hombre del pueblo, dispuesto a escribir para EL PUEBLO.

«Juan Pérez» permanecía mudo casi desde el 14 de Abril, y si ahora rompe su mutismo es para desvanecer en los papanatas la creencia de que «el silencio es un sacrificio».

No es lo mismo, claro está, decir «Juan Pérez» que Fernando Valera. El primero es de toda España y el segundo nació en Extremadura, aunque parezca en extremo blando. Y en un artículo de tercera plana en «El Liberal» (pronto los veremos en la sección de anuncios), asegura don Fernando que está realizando «el sacrificio del silencio», porque sólo así es posible la salvación de la República.

Rasgo de modestia y de sinceridad que lo enaltece. Porque solía proclamar que, gracias a su privilegiado verbo, habíanse inflamado en santo y republicano entusiasmo las multitudes de Levante, al frente de las cuales hubo de estar casi a pique de hacer una revolución. Ahora reconoce que su palabra daña a la República y calla.

Gentes envidiosas dan en decir que calla también porque no acierta a contestar a quienes en reciente asamblea de su partido le dirigieron censuras nada suaves.

Acaso calle, además, porque las multitudes, antes encendidas, frías ahora, recitan de memoria su famoso discurso del agua y aquel otro en que las invitaba a ponerse de pie.

Proclama «el sacrificio del silencio» y por ello, según confiesa, no fulminó sus iras apocalípticas contra gobernadores civiles y comandantes generales ni puso en evidencia a ciertos «desalmados» con cuya amistad desinteresada hubo de honrarse algún tiempo y cuya compañía solía requerir con el ruego de que se proveyeran de pistolas.

Calla porque—estas son sus palabras—«ha de concluir de hacer la República», todavía manca y en el taller espiritual del nuevo Mesías.

Y con él y por idéntico motivo, callan tres diputados socialistas y don Pedro, y Miguelito. Todos se están sacrificando; todos trabajan, hasta con empleo de horas extraordinarias, «para concluir de hacer la República», no concluída porque, naturalmente, no está hecha; o viceversa.

Mientras el apóstol dirige esos trabajos, a los que se aplican ardorosamente los cinco o seis peones a su servicio, los demás mortales nos hallamos tumbados en la taberna de al lado, panza al sol y tomando copas.

Pero ¡ah! esas tareas serán «concluídas» algún día. Y entonces habrá que oír al taumaturgo. Que calla igualmente porque está aprendiendo un nuevo discurso con que recorrer Levante. Y aprenderse un discurso, buscar citas clásicas con que salpicarlo y ensayar ante un espejo la mímica conveniente es obra tan entretenida y costosa como la de «concluír de hacer la República».

¡Divertíos ahora, desalmados; reid, saltad, matad; acudid a actos republicanos, gobernadores civiles, comandantes generales y diputados blasquistas! ¡Aprovechad el tiempo! «Concluída» la República, el verbo abracadabrante os aniquilará. (¡Qué gusto ser un Juan Pérez a secas!)

Entretanto, ved a don Fernando, y a don Pedro, y a Miguelito, metidos en ropa garibaldina, turbia la mirada, apagada la voz y el índice en los labios, recorrer las calles solitarias de Madrid cantando: «Chito, silencio, que pasa la ronda»...

JUAN PEREZ.

Madrid.

Federación de Juventudes de Unión Republicana Autonomista de Valencia

Por la presente se convoca a todos los delegados de Valencia y pueblos anexos pertenecientes a esta Federación, a una reunión que se celebrará hoy, a las diez, en el domicilio social, Cerrajeros, 21, para tratar de asuntos importantísimos relacionados con nuestras juventudes.

Dada la trascendencia de esta reunión, se encarece la puntual y total asistencia de los componentes.—El presidente, Leopoldo Querol.

JUGUETES

Los encontraréis económicos, así como discos y aparatos parlantes, en

LA FONOLITA

de Juan Alegre

CALLE PERIODISTA AZZATI

Bernardo Gil Hervás

Procurador de los Tribunales

le resolverá sus pleitos y cobros de créditos.

Colón, 82. :: Teléfono 11.070.

LA ELECCION DE MISS EUROPA EN PARIS

EL PUEBLO

SE ENCARGA DE ELEGIR A MISS VALENCIA

DE ACUERDO CON EL COMITE INTERNACIONAL DE CONCURSOS DE BELLEZA Y SU PRESIDENTE EN PARIS, «EL PUEBLO» SE HA ENCARGADO DE ORGANIZAR LA ELECCION DE «MISS VALENCIA».

SERA UN CONCURSO QUE, SIN PERDER NI LA ALEGRIA NI EL ENTUSIASMO QUE CARACTERIZA A ESTAS OLIMPIADAS ESTETICAS, OFRECERA LAS CONDICIONES DE SERIEDAD QUE SON INDISPENSABLES PARA QUE LAS MUCHACHAS ESPAÑOLAS PUEDAN, SIN MENOSCABO PARA SU PUDOR Y SU AMOR PROPIO, INSCRIBIRSE EN EL PARA OPTAR AL ENVIDIABLE TITULO DE LA MUJER MAS BELLA DE EUROPA.

LAS SEÑORITAS ELEGIDAS POR CADA REGION PASARAN UNA SEMANA EN MADRID, INVITADAS POR EL GRAN ROTATIVO MADRILEÑO «AHORA». LA SEÑORITA ELEGIDA «MISS ESPAÑA» Y LA PERSONA DE SU FAMILIA QUE DESIGNE ESTAN INVITADAS POR EL COMITE INTERNACIONAL DURANTE UNA SEMANA EN PARIS Y OTRA SEMANA EN LA COSTA AZUL.

LA ELECCION DE «MISS EUROPA» SE VERIFICARA EN NIZA ANTE UN JURADO DE ARTISTAS DE TODOS LOS PAISES CONCURSANTES. DE ESTA FORMA, LAS MUCHACHAS CONSERVARAN DURANTE EL MARAVILLOSO VIAJE CON QUE LAS OBSEQUIAN LA ILUSION DE PODER TRIUNFAR. LA EXHIBICION EN «MAILLOT» QUEDA RIGUROSAMENTE PROHIBIDA.

QUEDA ABIERTO EL PLAZO DE ADMISION EN «EL PUEBLO», QUE FINALIZARA EL DIA 7 DE ENERO, A LAS DOCE DE LA NOCHE.

LAS SEÑORITAS CONCURSANTES DEBEN ENVIAR UNA FOTOGRAFIA CON UN LEMA O SEUDONIMO Y LA DIRECCION DE SU DOMICILIO, EN ESTA FORMA: «PARA EL CONCURSO DE MISS VALENCIA».

ES CONDICION INDISPENSABLE, PARA TOMAR PARTE EN EL CONCURSO, TENER MAS DE DIECISIETE AÑOS Y MENOS DE VEINTISEIS, Y EJERCER UNA PROFESION HONORABLE.

EL DIA DE LA ELECCION, LAS SEÑORITAS NO ELIMINADAS SERAN CONVOCADAS PARA LAS PRUEBAS FOTOGRAFICAS, DESFILANDO ANONIMAMENTE, UNA POR UNA, ANTE UN JURADO DE ESCRITORES Y ARTISTAS.

LAS CONCURSANTES SE PRESENTARAN ANTE EL JURADO EN TRAJE DE CALLE, DE SPORT O DE NOCHE.

LA SEÑORITA ELEGIDA, CUYO NOMBRE Y FOTOGRAFIA SE PUBLICARA INMEDIATAMENTE, COMPETIRA CON LAS BELLEZAS DE PROVINCIAS PARA EL ENVIDIABLE TITULO DE LA MUJER MAS BELLA DE ESPAÑA.

* * *

P. B.—Recibimos su carta y fotografía. Entra usted en el Concurso.

V. M. P.—Idem ídem.

«PAQUITA R.»—Idem idem.

«MANON».—Recibida su fotografía, que está muy apagada por cierto. Envíe otra con urgencia, pues el Concurso se cierra el día 7.

«LUISA».—Repetimos lo dicho: este Concurso es muy serio y decente.

«VALENCIANA».—Recibimos la carta, pero sin fotografías. ¿Se han extraviado o se olvidó de remitirlas?

F. N. V.—No pase cuidado que nadie se enterará de las que se presentan, ya que no se hará público más que el nombre de la señorita triunfante.

M. T.—Recibida la fotografía de su hermana, que entra en Concurso.

«WALKYRIA».—Recibida su fotografía, que entra en Concurso.

HERNIAS

Curación radical mediante inyecciones. El Dr. Veas, abre consulta en Valencia, en el Hotel Nacional, calle Bailén, a partir del día 7 de Enero

Ministerio de Educación, Cultura y Deporte 2012

El trágico y grave suceso de ayer en Jeresa

La guardia civil dispara repetidas veces contra los inermes vecinos de un pueblo, y produce dos muertos y quince heridos, la mayor parte graves, entre ellos dos mujeres.--Precisa hágase justicia rápida y ejemplar

No somos sospechosos de parcialismo y siempre pusimos en toda ocasión y momento la justicia en los gavilanes de nuestra pluma. Defendemos el orden actual establecido porque por el mismo luchamos sin ni por un momento decaer nuestro entusiasmo; por eso ante el suceso que nos ocupa hemos de hacer patente nuestra protesta más enérgica, hemos de elevar nuestra voz a las alturas en demanda de una rápida y ejemplar justicia, porque para ello está establecida la República en España, y no debe ni por un momento tolerarse casos como el presente, en los que la tradición fatídica que se atribuye a una institución perdura, en la que unos individuos ametrallan al pueblo indefenso sin causa bastante justificada, en que como en los vergonzosos tiempos de la nefasta monarquía, se impone el miedo de unos hombres uniformados y se les transforma hasta el extremo de convertirles en seres ajenos a toda humanidad y respeto a las gentes.

Relatemos lo ocurrido, recogido en el mismo lugar del suceso de labios de gran número de testigos presenciales del mismo, acordes todos en los extremos que vamos a reseñar.

ANTECEDENTES.—UNA HUELGA LEGAL

En el pueblo de Jeresa, de antiguo abolengo republicano, la vida social se desenvolvía tranquila con sólo diferencias de algunos patronos que al cambio de régimen se afiliaron con sus colonos a la U. G. T., con el propósito de establecer una fuerza contra el republicanismo de los elementos mayoría en el pueblo pertenecientes a nuestro Partido de Unión Republicana Autonomista. Aquellos antiguos elementos de otros partidos, tampoco se hallaban en violentas posiciones con nuestros amigos; solamente se hallaba latente un deseo de que se repartiese el trabajo en forma equitativa y por esto y por pequeños detalles con referencia a peticiones de orden económico, fáciles de subsanar, los componentes del Sindicato de Oficios Varios, entidad nacida en el Casino Instructivo Republicano Autonomista, integrado por trescientos treinta socios, presentaron en el Gobierno civil de Valencia, visto que sus demandas no eran en su totalidad atendidas por los patronos un oficio el día 15 de Diciembre pasado, anunciando el planteamiento de una huelga.

El día 30 del pasado, una manifestación de obreros, fué pacíficamente al Ayuntamiento explicando sus razones de protesta contra la forma de su actual trabajo y su acuerdo de huelga.

Con objeto de solucionarla, el Ayuntamiento acordó hacer una lista en la que figuraran todos los sin trabajo de Jeresa y esta relación dió la cantidad de cuarenta nombres, que fueron presentados a los patronos para que vieran de acogerles, remediando con trabajo la necesidad que sobre los mismos pesaba y los patronos, acordándose de la filiación política de los obreros, desecharon los nombres de once de los inscritos, dando trabajo a los restantes en determinadas condiciones que no hacen al caso, lo que visto por los obreros dió por resultado el acuerdo de plantear el Sindicato de Oficios Varios la huelga general.

EL DIA DE AYER

Ayer, siguió sus gestiones el Ayuntamiento y como circulase el rumor de que iba a comenzar la huelga general, las personas pudientes compraron la mayor cantidad de pan posible, lo que dió por resultado que aquél escaseara. Uno de los patronos horneros, elemento perteneciente al Casino Republicano Autonomista, recogió todo el pan de su horno, llevándolo al Ayuntamiento para que con su reparto pudiese solucionarse el conflicto entre las gentes humildes, lo que también hicieron las autoridades con el pan blanco procedente de Gandía, haciendo que se le llevase al Ayuntamiento para evitar el acaparamiento.

Antonio Roselló Peiró, padre de cuatro hijos, muerto

EL TRAGICO SUCESO

En estas condiciones y sin alboroto alguno se hallaba parte del vecindario frente al Ayuntamiento esperando la solución del asunto del pan y el Ayuntamiento en pleno reunido para ver de resolverlo, cuando por la carretera llegaron de Gandía dos parejas de guardia civil de caballería al mando de un teniente, los que al galope entraron en la calle donde está situado el Ayuntamiento y precisamente en su final el cuartel de la guardia civil.

La violencia de la galopada, ante la que huyeron despavoridos hombres, mujeres y niños, llamó la atención del Ayuntamiento y autoridades, los que al darse cuenta de lo que se trataba, bajaron a la calle, dirigiéndose al cuartel, ante cuya puerta se hallaban los guardias del puesto y los refuerzos llegados, acercándose al teniente que estaba sobre su caballo el alcalde don Pablo Piera, con el teniente alcalde don José Caballero y el juez con Manuel Peiró, demandándole que se retirasen las fuerzas, pues nada ocurría que precisara su intervención, a la vez que garantizaban por su parte, como autoridades del pueblo, el orden más absoluto.

Con la confianza de que así se haría, se retiraron las autoridades y apenas volvieron la espalda, la guardia civil de caballería cargó sobre ellos y el grupo de curiosos que les seguía, integrado por unos cincuenta individuos, todos en actitud pacífica, repartiendo sablazos sobre las mismas autoridades, haciéndose los de caballería a un lado, comenzando entonces a disparar los guardias de infantería sobre los que huían, comenzando a caer los vecinos, mientras otros se refugiaban en las casas más próximas y en el mismo Ayuntamiento.

Cuando quedó todo el terreno despejado, los guardias se replegaron al cuartel, cerrando sus puertas sin que nadie les molestara en su retirada.

Pasados los primeros momentos de pánico general, reaccionó el vecindario, acudiendo en socorro de los heridos.

LAS VICTIMAS

Pronto se vió que habían perecido dos hombres, uno joven y otro de edad. Eran: José Albors, de 27 años, soltero, y Antonio Roselló Peiró, de 45, padre de cuatro hijos y precisamente quien surtía de agua de su motor la balsa donde limpiaban sus ropas las familias de los guardias de aquel puesto, por cuya confianza quizá no se apartara lo suficiente para librarse de la terrible suerte.

Los médicos de la localidad, el titular don Daniel Izquierdo, don Antonio Ferragut y el forense don Rafael Perelló, curaron y atendieron a los siguientes heridos:

Antonio Bou Torres.—Presentaba una herida de bala en una pierna.

Francisco Sastre.—Fractura producida por proyectil de arma de fuego en el fémur izquierdo y otra herida de la misma naturaleza situada en la nalga del mismo lado. Pronóstico grave.

Bautista Blanquer. — Fractura conminuta del fémur izquierdo producida por proyectil de arma de fuego. Pronóstico grave.

Juan Blanquer, hijo del anterior.—Presentaba una balazo en el muslo derecho. Grave.

Adela Cardona, herida de un sablazo cuando se hallaba a la puerta de su casa

Antonio Arlandis.—Se le apreció un balazo en una pantorilla.

Fernando Sendra.—Sufría una herida de bala en los dedos del pie derecho.

Vicente Pérez.—Herida grave de bala en la pierna izquierda.

Bautista Peiró.—Presentaba una herida interesando el cuero cabelludo, determinada por golpe de sable.

Vicente Pellicer.—Sufría la fractura de la pierna izquierda, por un balazo. Grave.

Antonio Roselló.—Herida en el hombro derecho por proyectil de arma de fuego. Grave.

Joaquín Santamaría.—Presentaba dos balazos en la nalga penetrantes. Muy grave.

Andrés Chuliá.—Se le apreció una herida de proyectil de arma de fuego penetrante en el abdomen. Grave.

Nicasio Barberá.—También sufría una herida penetrante por bala en el abdomen.

Josefa Martí.—Tenía una herida por bala en un pie.

Adela Cardona.—Presentaba una herida en una mano que sufrió hallándose a la puerta de su casa.

Al Hospital de Valencia fueron trasladados en los primeros momentos:

Andrés Chuliá, a quien el facultativo de guardia, doctor Fita Facio y practicantes a sus órdenes, apreciaron una herida de arma de fuego con orificio de entrada, a dos centímetros por detrás de la espina ilíaca antero-superior derecha, y Nicasio Barbosa, que tenía una herida por arma de fuego con orificio de entrada a nivel de la espina ilíaca antero-superior izquierda.

Más tarde se dió ingreso a Joaquín Santamaría Bou, de 27 años, al que se apreció dos heridas por arma de fuego situadas en la región glútea derecha penetrantes en la cavidad abdominal. En gravísimo estado se le acondicionó rápidamente, disponiéndose los facultativos a tratar por cuantos medios pone la ciencia a su alcance a salvarle la vida, siendo las impresiones pesimistas.

LA VERSION OFICIAL DE LO SUCEDIDO

No hemos de adelantarnos a lo que explicarán las autoridades correspondientes.

Si podemos anticipar la versión dada por la propia guardia civil al diputado a Cortes señor Altabás, que al conocer el suceso se personó en Jeresa tomando informes, acompañado por un compañero nuestro. Ante ambos, el teniente que mandaba la fuerza causante de las desgracias reseñadas, manifestó haber sido agredidos por el vecindario amotinado, recibiendo el propio teniente una pedrada que le produjo una lesión, y un disparo que le rayó la pistola rompiendo la funda del arma.

También un guardia exhibía la señal de una pedrada.

LA ACTITUD DEL VECINDARIO

A las doce menos minutos de la noche, abandonamos el pueblo de Jeresa, luego de haber recorrido sus calles sin que en ningún punto de la población viéramos más que señales de llanto y dolor por la desgracia ocurrida. En ningún momento encontramos elementos exaltados ni el menor indicio de perturbaciones ni motines.

Sólo en todos los semblantes la angustia y el horror por la tragedia, acrecentada por lo insólito del caso y el número y condición de las víctimas.

Y para que conste como detalle de que en nuestra información no hay parcialidad alguna en el sentido de afirmar que no hubo tal motín, bastará consignar el detalle de que a la hora de referencia en que nos fuimos de Jeresa, celebraban en la Casa Ayuntamiento una reunión patronos y obreros para tratar de la huelga y mal pudieron los primeros exponerse a salir a horas avanzadas de su casa, solos—hay que hacer constar que la guardia civil luego de replegada a su cuartel cerró la puerta, no saliendo ya de él—, tratando con los obreros amigablemente sobre el conflicto planteado.

ASI PAGA EL DIABLO A QUIEN LE SIRVE

Es digno de señalar también, el detalle de que el muerto, Antonio Roselló Peiró, fuese quien facilitara el agua de su motor para que pudieran lavar sus ropas las familias de los guardias del puesto, por lo que al estar en continuo contacto con ellos no tuvo cuidado en el suceso, por lo que ni se separó de ellos, siendo la primera víctima que cala. ¿Está demostrada la falta de serenidad?

LA ACTUACION DEL DELEGADO DE TRABAJO

No tenemos noticias de que a pesar de haberse anunciado la huelga desde el 15 de Diciembre pasado, actuara en ningún sentido el flamante delegado del Trabajo señor Degracia, quien no halló, por lo visto, más momento oportuno para comenzar las negociaciones, que cuando en el pueblo muchas familias lloraban la desgracia de los suyos.

Improcedente nos parece tal conducta, pues bastaba ver la noble actitud de patronos y obreros en la noche de ayer, en la sala de sesiones del Ayuntamiento de Jeresa, bajo su presidencia, para comprender que tratada la cuestión en tiempo oportuno, el conflicto se hubiese solucionado a satisfacción de todos.

UN COMENTARIO FINAL

No hemos de cerrar estas tristes líneas sin fijar claramente nuestra actitud. Nosotros hemos defendido siempre a la guardia civil por entender que no alcanza a una institución los errores que puedan cometer algunos de los que a ella pertenecen. En el caso presente, no encontramos más razones para explicar la actitud de las fuerzas de Jeresa, que a un espíritu de venganza por lo que ocurriera a elementos del Cuerpo en otros lugares de España, lo que deshonraría a quienes lo han cometido y que no creemos, o un miedo insuperable que hizo faltara la serenidad suficiente, dando lugar a la agresión incalificable.

Por el propio honor del Cuerpo de la guardia civil exigimos se abra la oportuna sumaria contra el teniente que mandaba las fuerzas, aclarando la intervención de éstas en la misma sumaria. A ello tiene derecho el pueblo de Jeresa y la región valenciana, donde jamás se registró acto que justificara esta actitud y menos en la actual situación y régimen.

TESTIMONIOS DE PESAME Y DE PROTESTA

El Gobernador accidental de Valencia, señor Afán de Ribera, envió anoche al alcalde de Jeresa un sentido telegrama de pésame por la desgracia ocurrida.

—

Anoche mismo, luego de conocer el detalle de los sucesos, el diputado a Cortes por la provincia don Héctor Altabás Alio, puso un telegrama urgente al ministro de la Gobernación, anunciándole una interpelación sobre el asunto.

—

Al presidente del Gobierno don Manuel Azaña, puso el presidente del Centro Instructivo Autonomista de Jeresa el siguiente despacho:

«Protestamos horrorizados vil asesinato por guardia civil de dos correligionarios y dos mujeres y doce hombres heridos graves, heridos indefensos sin toques de atención y por la espalda. ¡Qué vergüenza para esta República de trabajadores!

Pedimos justicia.»

—

El presidente del Partido Autonomista de Gandía, don José Ferragut, remitió al ministro de la Gobernación el siguiente despacho:

«Cuando ejercían un derecho dentro legalidad, han sido muertos dos ciudadanos y heridos diecisiete esta tarde en Jeresa. Esperamos depuración hechos por si actúa algún poder sobre leyes de la nación, saber qué atenerse republicanos auténticos.»

José Albors Ferragut, muerto

Gran mitin de afirmación republicana

Esta noche, a las diez, se celebrará en el Centro Republicano Autonomista de la Vara de Cuarte (Alquería Crenia), un gran mitin de afirmación republicana, en el que tomarán parte los siguientes oradores:

El joven propagandista Salvador Vélez, el diputado a Cortes don Joaquín García Ribes y el ex alcalde popular y culto abogado don Faustino Valentín.

Presidirá el acto el diputado a Cortes y presidente del Consejo Federal, don Sigfrido Blasco.

Quedan invitados al acto todos los correligionarios del distrito.—El secretario, Manuel Ortí.

Ecos

LO QUE OPINA DE «EL PUEBLO», UN MEDICO.

No tiene nada de particular que un suscriptor se dé de baja de un periódico. Es cosa frecuente que esto ocurra, lo mismo que otros señores tengan a bien el darse de alta. De estos últimos, afortunadamente contamos varios y de día en día por cierto, mal que pese a nuestros enemigos. Pero lo que nos ha chocado es la carta que nos envía el médico de Ayelo de Malferit, don Vicente Albelda, en cuyo escrito nos participa que deja de ser cliente nuestro, porque—según afirma—«leyendo EL PUEBLO se va contra la República.»

Ante la graciosa salida de tono de ese Marañón de secano, y convencidos de su mentalidad, hemos de aconsejar a los vecinos de Ayelo, que anden con cuidado con el tal galeno, ya que es indudable que, si caen en sus manos, pueden disponerse «ipso facto» a hacer el testamento.

Porque los hay que confunden la gimnasia con la magnesia.

Descubrimiento de lápidas

PUEBLA DE VALLBONA

Mañana miércoles, a las once de la misma, se procederá con toda solemnidad al descubrimiento de lápidas con los nombres de Blasco Ibáñez, Lerroux, Pí y Margall, General Riquelme, Sigfrido Blasco, Mártires de la Libertad y plaza de la República.

Harán uso de la palabra en dicho acto Miguel Ferriol, Alejandro López, Leopoldo Querol, J. García Ribes, Juan Barral, Gerardo Carreres, Héctor Altabás, Juan Calot, y nuestro Director Sigfrido Blasco.

Conferencia en Chiva

El próximo sábado, a las ocho de la noche, dará una conferencia el prestigioso letrado y diputado a Cortes don Juan Calot, sobre el tema «Crímenes cometidos por el ex rey Alfonso de Borbón».

Este acto, que tanta expectación ha despertado, tendrá lugar en el Centro Republicano Autonomista.

Acción Republicana

CENTRO DE UNION REPUBLICANA AUTONOMISTA DE ENCORTS

Se pone en conocimiento de los señores que posean vale y de los socios de este centro, que el reparto de juguetes tendrá lugar mañana a las diez de la misma, en el local social, Encorts, núm. 35, primero.

CASA DE LA DEMOCRACIA DEL DISTRITO DEL CENTRO

Se convoca a todas las correligionarias inscritas en esta Agrupación a una reunión que tendrá lugar esta tarde, a las siete, en este casino, plaza de Pertusa, 7, primero, para enterarles de un asunto relacionado con la festividad que mañana se celebrará.

Actos políticos

JUVENTUD REPUBLICANA DE ENCORTS

Esta Juventud ha organizado un ciclo de conferencias, al cual están invitadas las más relevantes personalidades de la provincia pertenecientes al Partido.

La inauguración, que se efectuará el día 7, a las 9'30 de la noche, está dedicada a la juventud de ambos sexos, tomando parte la presidenta de la Federación de Agrupaciones femeninas doña Rosalía Figueras de García y don Leopoldo Querol, presidente de la Federación de Juventudes Republicanas del Partido, desarrollando este último el tema "Aspectos de la juventud ante el momento político".

La comisión organizadora invita a los socios, familas y simpatizantes con el ideal, al referido acto de propaganda y sucesivos.

CENTRO REPUBLICANO DEL DISTRITO DE LA UNIVERSIDAD

El jueves próximo, a las diez de la noche, dará una charla nuestro querido correligionario Manuel Sala, sobre «Perspectivas de la política valenciana».

El acto es público.

CIRCULO DE BELLAS ARTES

Cabalgata llegada de los Reyes Magos

Como todos los años, esta entidad organiza una cabalgata artística que saliendo hoy martes, a las seis de la tarde, de los almacenes municipales de la calle de la Jordana recorrerá las principales calles de la ciudad, dejando a su paso gran número de juguetes en los asilos de niños pobres, especialmente en el Hospital, donde los socios del círculo e invitados entregarán los juguetes a los enfermitos.

Los demás asilados y niños pobres pasarán a recoger sus juguetes mañana, al edificio de la Feria Muestrario, presentando los vales que este círculo ha repartido.

La carrera de la cabalgata será la siguiente:

Calles de la Jordana, Guillén de Castro, plaza de San Agustín, calles de Játiva, Colón, plaza de la República, General Tovar, General Palanca, Ausias March, Pintor Sorolla, Barcas, plaza de Emilio Castelar, donde dará la vuelta, siguiendo por la Avenida de Blasco Ibáñez, San Vicente, plaza de la Región Valenciana, Paz y plaza de Ausias March.

La ofensiva contra EL PUEBLO

EL PUEBLO continúa teniendo muchos enemigos, como siempre. En Monserrat también los tiene, pero emboscados.

El día 2 del actual se publicó un remitido de Monserrat, que hoy se repite, comentando lo que ocurre por allí y, efectivamente, ese día no llegó nuestro paquete al citado pueblo.

Nuestro amigos procedieron a la busca y captura de EL PUEBLO, y lo encontraron tirado por la calle, estrujado, como si fuera un guiñapo.

Ese proceder no indica mucha solvencia en los sujetos que lo realizan y demuestra que a falta de razones con que hacer frente a nuestras campañas se recurre a los medios procaces, valido tal vez, quien así procede, de un cargo que no merece detentar un día más.

No estamos dispuestos a tolerar tales desafueros y de seguir por ese camino auguramos un mal fin a quien o quienes se atreven a tanto.

Llamamos la atención de quien corresponda para que ordene lo que proceda sobre el particular.

Círculos

Círculo Republicano El Pueblo. —Celebrará baile familiar hoy, a las 10,30 noche, a beneficio de la orquestina el Buen Humor.

—

Ateneo Valenciano XX.—Celebrará hoy y mañana su acostumbrado y agradable festival de Reyes, con los alicientes propios de la festividad.

Obreras

Sociedad de Dependientes Peluqueros-Barberos, La Higiénica, de Alcoy.—Los obreros peluqueros y barberos de esta población, actualmente en huelga por causas de intransigencia de la clase patronal, al no querer atender nuestras justas demandas, comunican a los compañeros de toda España se abstengan de admitir trabajo en esta localidad, ya que así nos ayudaréis moralmente.—La comisión.

POR EXCESO DE ORIGINAL APLAZAMOS PARA MAÑANA LA PUBLICACION DE LA SESION DEL AYUNTAMIENTO.

Ministerio de Educación, Cultura y Deporte 2012

Ante la reforma agraria

La Federación Nacional de Trabajadores de la Tierra

Un documento que merece ser estudiado

La Federación Nacional de Trabajadores de la Tierra ha dirigido el siguiente importante documento al ministro de Agricultura:

«En la última reunión que ha celebrado la comisión ejecutiva de este organismo se acordó dirigirnos a usted para exponerle nuestro pensamiento en relación con el proyecto de reforma agraria, según manifestaciones suyas ha de ser sometido de nuevo a las Cortes con algunas modificaciones o con transformaciones profundas.

Creemos los firmantes de este escrito que la reforma proyectada debe comprender, además de lo que afecta a la concentración de la propiedad, algunas bases referentes a rescate de bienes comunales, arrendamientos, redención de foros, rabassa morta y regular también la aparcería. Al iniciarse el trabajo de la reforma proyectada, al comienzo del verano pasado, era idea muy extendida que se impondría por decreto, atendiendo a la crisis de trabajo que sufrían los obreros andaluces. Tal vez por esta causa la comisión técnica que redactó el proyecto primitivo hubo de limitarse al estudio de los perjudiciales efectos que producía la gran propiedad de proponer las medidas que estimaba oportunas para corregirlos. Pero han transcurrido el verano y otoño, y estamos en el invierno, y volvemos a empezar con esta labor; desde entonces hasta ahora, el problema se ha venido agravando, y tememos que si se tarda mucho en darle solución, cuando ésta llegue tendrán que ser sus cláusulas mucho más radicales que lo que hay proyectado, y si no la reforma resultará inservible.

Los arrendamientos que ahora se hacen, generalmente son contrarios a la justicia y antieconómicos. Quien lleva una tierra en arrendamiento por poco tiempo, no la beneficia ni la trabaja bien; antes al contrario, la esquilma, trata de sacarle un rendimiento máximo, aunque en lo sucesivo no sirva para producir. A nuestro juicio, éste es un daño al que se impone poner remedio. El arrendamiento debe de ser a plazo muy largo, con derecho por parte del colono de continuarlo siempre que abone su renta y trate bien el predio.

Las mejoras que se hagan por el arrendatario deben serle indemnizadas y la renta debe tasarse. Estas tres condiciones, cuando menos, deben imponerse en los contratos de arrendamiento de fincas rústicas. Creemos, si se nos atiende, que la riqueza agrícola ha de aumentar bastante, y estamos seguros de que con estas medidas se llevará a cientos de miles de hogares campesinos una tranquilidad de la que hoy carecen. Estas reformas, que las juzgamos indispensables, harán que la gente del campo se entere prácticamente de que la República se ha instaurado en nuestro país, porque hasta ahora, triste y doloroso es confesarlo, siguen las mismas persecuciones dinásticas, dominando en casi todas partes los mismos caciques que apoyaban a los partidarios de don Alfonso de Borbón. Triunfan los usureros por falta de crédito agrícola, y la gente del campo se va dejando invadir por el pesimismo, que, como usted sabe, es la antesala de la desesperación.

Sobre el problema de los foros, le decimos que deben de redimirse y pronto; lo legislado sobre esta materia por la dictadura es imposible que lo pueda llevar a la práctica el campesino del Noroeste de España, y por tanto, se impone su derogación y que se le faciliten al «paisano» los medios para que la tierra que lleve en cultivo deje de ser tributaria de un dominio directo, que se pierde en la mayoría de los casos en los repliegues de la Historia.

La justicia de que los bienes comunales vuelvan a los ayuntamientos no hace falta que la hagamos resaltar; usted, con su clara inteligencia, la comprende. Estos bienes entregados a las sociedades obreras, mediante un canon, para su explotación colectiva, puede contribuir a resolver, en unos casos, y a mitigar en otros, la falta de ocupación. Son muchos los pueblos que se beneficiarían con esta medida. Si toma en cuenta nuestra solicitud y lleva estos problemas al proyecto de reforma agraria, puede estar seguro de que habrá hecho un gran beneficio a las clases humildes del campo, a la República y a la economía del país, que será acrecentada en una importantísima proporción.

Salud y República le desea, en nombre de la Ejecutiva, el secretario, Lucio Martínez Gil.»

Gobierno civil

EL SEÑOR AFAN DE RIBERA ESTUVO EN CATARROJA

El Gobernador interino señor Afán de Ribera, nos dijo que no ocurría novedad alguna ni en la ciudad ni en su provincia. Que anteayer asistió en Catarroja a la inauguración de las obras para la instalación del agua potable en aquella población. También estuvo presente en el acto de la rotulación de varias calles.

Con respecto a la llegada del nuevo Gobernador, señor Doporto, nos manifestó que no tenía aún noticias concretas.

LA FIESTA DE LOS MAGOS Y LOS NIÑOS DE LAS GUARDERIAS

Teniendo presente la Junta de Protección a la Infancia el carácter eminentemente infantil de la festividad de mañana, ha organizado para dicho día un reparto de juguetes para los niños que asisten a las guarderías de Cuarte y de Sagunto. El acto dará comienzo a las diez de la mañana.

LA ESCUELA DE PUERICULTURA Y LA FIESTA DE LOS MAGOS

Mañana miércoles, a las diez de la misma, se celebrará en la Escuela de Puericultura el acto del reparto de juguetes a los hijos de las madres lactantes que asisten a las enseñanzas de higiene infantil.

Para premiar la asiduidad de estas mujeres que tan hondamente se preocupan de la crianza de sus hijos, la Escuela sorteará entre las mismas, diez cunas metálicas y varias sillas especiales tapizadas para niños de pecho.

Bragueros, Fajas,
Medias de goma,
Telas impermeables
Clausolles, San Vicente, 6

Todos los domingos y días festivos, gran variación de dulces de nata en

LA VIENESA

Calle San Vicente, 16, y en los Hornos y Pastelería de

Manuel Herrero

Calle Pi y Margall, 7

VALLEJO
CARRERAS DE GALGOS

Mañana miércoles, a las tres en punto de la tarde
Preferencia, dos pesetas. General, una. Media entrada, 50 céntimos

Se necesitan señoritas

Para el campeonato de resistencia de baile

Inmejorables condiciones; contrato al Palace Hotel, de 10 a 12 y de 4 a 6, todos los días. Empresa Sánchez.

Cuando Metro Goldwyn Mayer promete, nunca de rauda. El público, aplaude con entusiasmo la película milagro, que se proyecta en CAPITOL

TRADER HORN

Producción en español de Metro Goldwyn Mayer

La mejor película del año en el mejor cine de Valencia

NOTA: Esta película se proyectará en Valencia durante la presente temporada solamente en el

CAPITOL

Los años de esfuerzos en la selva africana

Metro-Goldwyn-Mayer

RADIO

Lo que hemos sabido...

El ministerio de Comunicaciones ha publicado un aviso: el de todos los años, claro está que todo dueño de receptor debe adquirir licencia para uso del mismo, durante el actual trimestre, en el centro de Telégrafos.

Dicha licencia, cuesta cinco y 50 pesetas, si es de particular o establecimiento público.

Comentándolo «Antena», hace el siguiente comentario, que confirma unas impresiones que publicamos días atrás:

«Esta confirmación de una ley que en el pasado año no se le hizo caso, pues nació al amparo de unas promesas de constitución de nuevas y potentes emisoras distribuídas por todo el territorio nacional, nos lleva a presumir que se proyecta hacer en el presente año algo definitivo en la materia.

Debemos insistir una vez más, y en contestación a las muchas consultas que nos hacen, que el poseer un aparato de radio no obliga a pagar un canon a la Sociedad de Autores, como el representante de esta Sociedad en Alcalá de Henares parece que pretende, ni tampoco está obligado a contribuir a la Unión de Radioyentes, sino es voluntariamente, y sólo tiene la obligación legal que se especifica en la transcrita disposición.»

Es decir, pagando un durito al Estado, nada más.

* * *

Programas para hoy:

Radio Valencia, 1'30, discos y sobremesa.

Seis, discos.

Nueve noche, ópera: «Tristán e Isco», en discos.

Madrid, diez, ópera: «Carmen», en discos.

Barcelona, nueve, retransmisión de ópera desde el teatro Liceo.

Sevilla, nueve, ópera: «Lucía di Lammermoor».

Berna, siete, velada popular.

Leipzig, ocho, llamamiento a la nación (malos vientos soplan por aquellas latitudes).

Stuttgart, ocho, gran concierto.

Hamburgo, 7'30, música selecta.

Toulouse, ocho, banda militar.

Ginebra, seis, concierto a órgano.

Estocolmo, siete, bailables.

Roma, ocho, comedia.

Langenberg, ocho, orquesta y cantantes.

Viena, 6'30, retransmisión desde el teatro de la Opera.

Londres, 7'30, coros.

Pragra, nueve, música contemporánea.

Milán, ocho, concierto sinfónico.

Oslo, nueve, melodías populares.

El resto, variedades.

Ofertas:

Receptor Telefunken 31 W, cuatro lámparas y altavoz Arcofón, por 350 pesetas.

Otro Telefunken 33 W, con superselector y altavoz Philips, por 425.

* * *

Correspondencia:

D. Teodoro L. — Existen receptores que eliminan toda interferencia, incluso la emisora local; si le interesa, le indicaremos marca y precio del receptor; saludos.

EQUIS.

RADIO YEBENES

Oficiales radiotelegrafistas

Pascual y Genís, 16

Aparatos desde 5 PESETAS

Enseñanza

Escuela Normal

El próximo día 8 de los corrientes, a las nueve horas de la mañana, darán comienzo en esta Normal los ejercicios del examen-oposición a ingreso en la misma, para la provisión de cuarenta plazas (entre ambos sexos), concedidas por orden de la dirección general de Primera Enseñanza de fecha 27 de Octubre próximo pasado, para cursar los estudios profesionales a que se refiere el decreto de 29 de Septiembre último, rorganizando el plan de los del Magisterio.

Lo que se hace público para conocimiento de los interesados.

—

Los alumnos que se han inscrito para terminar el Bachillerato universitario, en la presente convocatoria extraordinaria mediante los ejercicios del examen final o de conjunto, están autorizados por reciente disposición superior, para verificar examen por asignaturas en vez de dichos ejercicios. Los que deseen acogerse a esta opción deberán manifestarlo en esta secretaría hasta el día 9 inclusive del presente mes, horas de 11 o 13, como plazo improrrogable.

—

Para un asunto que les afecta, se interesa la presentación con urgencia en la secretaría del Instituto de segunda enseñanza a los bachilleres universitarios don Vicente Miquel Andreu, don Felipe Faus Mascarell, don Vidal Martín Guillem, don Miguel García Fernández y doña M. Esperanza Julián Martí.

LA VASELINA DEL DR. GREUS

Purísima y garantizada

Farmacia plaza Santa Catalina, 4

NOTICIAS

La Sociedad Española de Historia Natural celebró sesión el pasado jueves, presidida por el señor Boscá Seytre.

Después de leída y aprobada el acta anterior, el señor Quilis presentó su trabajo «La lucha biológica contra las malas hierbas», publicado por el «Boletín de Patología Vegetal y Estomología Agrícola», de Madrid. En él trata del método que tan excelentes resultados está dando en Hawai utilizando los insectos que destruyen las indicadas plantas, moderna orientación de la entomología aplicada.

El señor Vidal y López leyó su importante trabajo, titulado «Datos para el catálogo de los neurópteros regionales», en el que cita 46 especies, algunas de indudable interés científico.

El señor Boscá Seytre presentó algunos minerales típicos de la región.

Al final se comentó favorablemente la creación del Museo Etnográfico, aunque debiera adicionársele como se ha hecho en otras capitales, una sección de Ciencias Naturales, en donde estuviese representada nuestra interesantísima y rica gea, flora y fauna.

—•*•—

El delegado jefe del Centro de Telégrafos nos ruega hagamos público que ha quedado abierto el plazo voluntario para la expedición de licencias para aparatos radiorreceptores valederas para el año 1932, siendo su importe el de cinco pesetas, si el aparato está instalado en domicilio particular y 50 pesetas, si es en lugar público o establecimiento de venta de material de radio.

A dicho efecto, todos los días laborables, de nueve a trece, se facilitarán aquéllas en el negociado de Radiotelefonía de este Centro de Telégrafos, recordando que siendo obligatorio el estar provisto de la correspondiente licencia para poder instalar o utilizar un aparato radiorreceptor, se aplicarán con todo rigor las sanciones reglamentarias a los poseedores de aparatos que no se provean de ellas.

—•*•—

«Nuevo Mundo».

Es presentado en forma de almanaque (así lo titula), pero nos parecería mejor el haberlo titulado álbum.

Porque tal es la bellísima colección de fotografías, dibujos, artículos y poesías que encierra: admirable labor de los obreros gráficos, grandes maestrazos en el difícil arte.

Un extracto, dará idea al lector: el juramento de los revolucionarios en San Sebastián; Jaca, Tres días memorables de la República, Estampas republicanas de ayer, la mañana en que voló Franco sobre Madrid, un magnífico retrato del gran Sorolla y su estudio, otro de Romero de Torres, Azaña en su despacho y todo el historial revolucionario hasta el día.

El número, lleva más de 50 páginas en excelente papel y grabados a todo color.

Las firmas son de lo más escogido en arte, ciencia y literatura.

Una hermosura, que se verá agotada rápidamente.

—•*•—

Antonio Martínez. Joyas de arte. Bordadores, número 3. (Junto Correjería.)

—•*•—

Jueves próximo, CASA PAMPLO saca a la venta una enormidad de retales variados a precios casi de balde.

—•*•—

Recaudado ayer por arbitrios:
Matadero general, 9.034,95.
Idem del Grao, 1.081,45.
Idem Benimámet, 109,55.
Estaciones sanitarias, 835,04.
Examen substancias, 1.223,67.
Circulación rodada, 500.
Extraordinarios, 563,50
Bebidas, 3.418.
Total: 16.766,25 pesetas.

—•*•—

El domingo dió a luz una hermosa niña la esposa de nuestro querido amigo y consecuente republicano, uno de los fundadores del Centro Instructivo Republicano de Alacuás, Luis Lino Sanz.

Tanto la madre como la recién nacida se encuentran en estado satisfactorio.

—•*•—

La Sociedad de Pasivos del Estado convoca a sus afiliados a junta general ordinaria que, reglamentariamente, se celebrará el día 10 del actual, a las 10,30 de la mañana por primera convocatoria y a las once por segunda, en el salón de actos, calle del Pintor Sorolla, 11, rogándose la puntual asistencia. Para entrar en el local precisará la presentación del carnet de socio o recibo del corriente mes.

—•*•—

Hemos entregado, procedentes de la Sociedad de Ebanistas y Similares de Castellón, 25 pesetas a la viuda de Santiago García.

—•*•—

CASA PAMPLO
Nuevas rebajas de precios.

—•*•—

Se ha puesto a la venta el número 61 de «Nostre Teatro», que inserta el precioso juguete «Encarna, la Primorosa», original del aplaudido autor Alfredo Sendín Gajiana.

En el número próximo publicará la revista «Radio Valencia», original de Paco Barchino.

«Nostre Teatro» ruega a sus lectores preparen la colección completa de las obras publicadas durante los años 1930—desde el 8 de Noviembre—y 1931, cuya colección se encuadernará gratis. En breve señalará el plazo de admisión.

—•*•—

El doctor S. MONMENEU ha trasladado su domicilio y CLINICA DE RADIUM a la calle de Jorge Juan, número 6.

Centre Catalá

Cumpliendo lo prevenido por los Estatutos de dicho Centre, se convoca a los señores socios a la junta general ordinaria que ha de celebrarse en su local de la calle de Castellón número 16, a las once de la mañana del próximo día 10, para proceder a la elección de nuevos miembros de la junta directiva y aprobación de demás asuntos de trámite.

La Peña Caridad y los niños pobres

Desde hace doce años que esta Agrupación benéfica celebra en las presentes fiestas actos en obsequio de los niños pobres, repartiendo entre los mismos juguetes y ropitas que alégran en parte, aunque por breves momentos, su triste vida.

Para este año ha organizado un acto que será sin duda de los más simpáticos de los hasta ahora celebrados por la citada Agrupación, quienes con gran cariño han acogido la gran obra de amor y caridad.

El acto se celebrará mañana, día 6, a las doce de la misma, en el local del teatro Martí, siendo la entrada por la calle de Mosén Femares, 4.

Una banda de música amenizará la fiesta.

Conferencia

El próximo jueves, dará una conferencia en el Centro Republicano de Castellón de la Plana, el catedrático de Patología médica de esta Facultad de Medicina, don Manuel Bertrán Báguena.

Desarrollará el tema: «El momento político, visto por un médico.»

Regalo de REYES

EN LUGAR DE UN OBSEQUIO DE UTILIDAD PASAJERA, INVIERTA USTED SU DINERO EN ALGO QUE CONTRIBUYA PERMANENTEMENTE AL BIENESTAR DE SU HOGAR

Elegante modelo compacto, superheterodino con pentodo y variable Mu y altavoz dinámico "La Voz de Oro".

ATWATER KENT RADIO

Hay muchas marcas de radio de calidad variable, las hay buenas, pero lo cierto es, que, a la cabeza de todas ellas, ha figurado ATWATER KENT por espacio de ocho años.
Ni en calidad ni en cantidad de producción, (más de 4.000.000 de aparatos distribuidos en todo el mundo), ni en constante buen servicio, ATWATER KENT ha sido superado.

AUTO ELECTRICIDAD, S. A.

CONDE SALVATIERRA, 41. Teléfono 12.057. VALENCIA

No deje usted de ver la película que ovacionan en todas las sesiones:

EAST OF BORNEO

(AL ESTE DE BORNEO) — Producción Universal Film

¡LA MAS EXTRAORDINARIA VISION IMAGINABLE!

TODOS LOS DIAS EN OLYMPIA

Ministerio de Educación, Cultura y Deporte 2012

La conferencia del diputado don César Puig en Alcoy

Nuestro querido amigo y correligionario el prestigioso letrado y diputado a Cortes don César Puig ha dado en Alcoy una brillante conferencia, de trascendente consecuencia, ya que con ello se ha iniciado la actuación de valiosísimos sectores republicanos de Alcoy que se agrupan en las filas del partido radical español.

El tema de su disertación fué «El momento político de la República».

Comenzó haciendo un análisis de los hechos que precedieron al advenimiento de la República.

Dijo que podemos sentar esta conclusión: el cambio de régimen se debe a una reacción ciudadana, de tipo netamente civil con fuerza republicano-socialista y de la clase media contra las dictaduras y la monarquía que la alentaron y sostuvieron, movimiento realizado dentro de normas jurídicas que dieron un sentido nuevo a los procesos revolucionarios del mundo.

Prosigue el orador afirmando que quizá esto siendo tan halagador constituya otro daño en el fondo, porque desprovisto el movimiento de su aspecto trágico y sanguinario ha dado lugar a la resistencia que ofrecen elementos de la política histórica monárquica al reconocimiento del nuevo régimen, y ha creado cierto estado de perturbación que es forzoso acabar de una manera enérgica, saliendo al encuentro de los extremismos negro y rojo que alientan una política de río revuelto para conseguir sus fines.

La revolución ejemplar que no se hizo habrá de hacerse si se obstinan aquellos elementos en perturbar este nuevo estado de cosas y de todos modos habrá de completarse siempre la obra revolucionaria mediante una honda labor cultural y que tienda a la vez a levantar la economía y el crédito nacional en todos sus aspectos. Estudia las causas de las crisis social y económica, culpa del régimen borbónico.

Sostiene que ello era realmente lo más grave para el desenvolvimiento normal del nuevo régimen, pero había que agregar el quebrantamiento de nuestra economía por las naturales repercusiones de la crisis mundial y por otros dos factores: la ocultación del dinero, dentro de nuestra misma España, y la huída de los grandes capitales.

No hay que negar que ello ha sido producto y consecuencia de la propaganda hecha por los enemigos de la República, y hasta por muchos republicanos y socialistas que inconscientemente anunciaron medidas de intervención de las cuentas corrientes y hasta de los depósitos de las Cajas de Ahorro con propósitos de confiscación; y no hay que negar tampoco cierto fundamento a la alarma por aquellos inmediatos anuncios de expropiación de bienes sin indemnización.

No puede pretenderse que los gobiernos republicanos hagan en unos meses la obra a fondo de renovación que demanda la situación de España, tal como la dejaron los de la restauración. Francia, con ser un país fuerte, rico, de gran expansión industrial y comercial, no hizo su obra de reconstitución nacional en unas horas, sino que ha necesitado más de una centuria para afirmar la República y levantar su economía al nivel en que actualmente se encuentra.

El mayor inconveniente con que tropezamos hoy en el orden político, deriva el hecho de haber alentado la revolución entre otras fuerzas republicanas y socialistas que en la hora del triunfo determinó un Gobierno provisional constituído por elementos de aquellos grupos. Por esa coalición mantenida en las elecciones generales triunfaron los socialistas en número insospechado para ellos resultando un Parlamento en el que esas fuerzas tienen una mayoría con respecto a los demás grupos aislados de la Cámara.

Hacen valer esos elementos su preponderante fuerza y esto ha colocado en una situación difícil al republicanismo español, que queda en situación en verdad difícil, singularmente por falta de cohesión y de sincera compenetración de los distintos matices que lo integran.

Parlamentariamente, es decir, dentro de un régimen parlamentario como éste, la situación debió ser ofrecida y ofrecida lo fué. a los socialistas, pero estos elementos, persiguiendo una política oportunista, rehuyeron las responsabilidades del poder para lograr que subsistiera un Gobierno de coalición, y es prueba concluyente de la política oportunista de los socialistas, que se adscriben a aquellas carteras en las que pueden hacer política de grupo, y que no tienen inconveniente en ocupar altos cargos en minas, monopolios y empresas que tengan alguna relación con el Estado, pero rehusan de manera sistemática los gobiernos civiles de provincia, cargando sobre los republicanos las consecuencias de sacar la guardia civil a la calle en las alteraciones de orden y movimientos subversivos.

Al partido radical no le asusta, no le importa los avances de carácter político-social ni en las relaciones entre la iglesia y el Estado, porque nuestra política es liberal y democrática, pero no es, no será nunca, de tipo persecutorio.

Cuando las naciones más cultas y progresivas sostienen los postulados de la libertad de conciencia y de pensamiento, no podemos nosotros desconocer esta realidad; por tanto, libertad para la religión católica, como para todas las demás religiones; pero nunca privilegios para ella que la coloque sobre las demás religiones que puedan practicar los españoles, y con tal motivo explica el alcance del artículo 26 de la Constitución.

La explicación de la crisis tiene poco que detallar que no sea conocido y la solución tenía los trámites siguientes para resolverla: o Gobierno socialista con apoyo y beneplácito de los republicanos; o Gobierno de concentración republicano-socialista; o Gobierno republicano de carácter homogéneo.

Fué encargado el señor Azaña de formar Gobierno por estimar que aunque jefe de una fracción poco numerosa era el que mejor podía aunar todas las tendencias y se estimó que se le debía conceder un voto de confianza.

Pero el señor Azaña, con olvido de acuerdo que había solemnizado pocos días antes, se separó de la Alianza, creyó que no debía quitar de la cartera de Trabajo a un socialista y entregó la cartera de Hacienda a un catalán.

El partido radical estimó que no podía aceptar la solución y se retiró del Gobierno, pero no le faltará ni nuestro apoyo ni nuestro voto siempre que su política esté de acuerdo con las realidades de la nación y de la República.

Grave error la entrega de la cartera de Hacienda a un catalán cuando va a discutirse el Estatuto, donde se pantea la cuestión de la hacienda catalana.

Los catalanes llegan siempre a la gobernación sin atender más aspectos que tarifas y aranceles y con la pretensión de absorber todas las energías de España en su provecho, con perjuicio de las restantes regiones de la nación.

La política está, pues, encauzada a ser de carácter liberal y demócrata como la preconizada por Lerroux.

No es la política de Lerroux una política de ambiciones, de egoísmos personales, de apetencia de mando y de asalto al poder. Su conducta, como hombre de Gobierno, ha quedado perfectamente delineada en los meses en que compartió las responsabilidades del Gobierno provisional: ha sido una conducta de franca y lealísima colaboración en la obra revolucionaria, de esfuerzos para enaltecimiento del nombre de la España republicana en el extranjero; conducta de austeridad y de renunciamientos. Ni para él ni para los suyos pidió nada, hasta el punto de que cualquiera de los grupos de la coalición republicano-socialista, incluso los de volumen más reducido, tuvieron mayor número de representaciones y cargos oficiales que el partido radical.

Lerroux no ha perseguido ni persigue el poder como aspiración inmediata para satisfacer una inconfesable y ridícula vanidad de mando, sino que lo considera como función ciudadana para entregarse, en ofrenda de sacrificios, al servicio de la patria; y a pesar de ello el Gobierno de la República está, cada día que pasa, más cerca de él, pudiendo decirse, sin hipérbole, que no camina Lerroux en busca del poder, sino que es el poder el que necesita a Lerroux y se acerca por momentos a Lerroux.

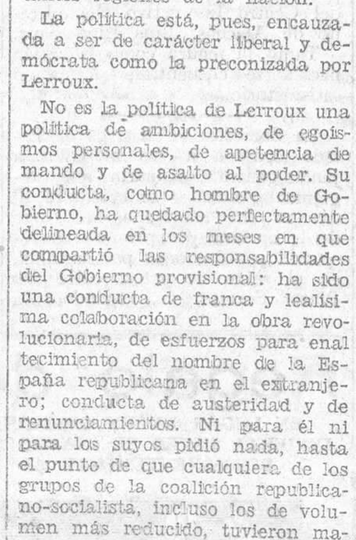

PIDA... INSISTA... EXIJA...
CALLICIDA SPORT
Radical y económico
Un parche ... ... 0'15
Dos parches ... ... 0'25
EN TODAS LAS FARMACIAS

UN CUENTO DE BLASCO IBAÑEZ

EL BESO

Esto ocurrió a principios de Septiembre, días antes de la batalla del Marne, cuando la invasión alemana se extendía por Francia, llegando hasta las cercanías de París.

El alumbrado empezaba a ser escaso por miedo de los «taubes», que habían hecho sus primeras apariciones. Cafés y restaurantes cerraban sus puertas poco después de ponerse el sol para evitar las tertulias del gentío ocioso, que comenta, critica y se indigna. El pascante nocturno no encontraba una silla en toda la ciudad, pero, a pesar de esto, la muchedumbre seguía en los bulevares hasta la madrugada, esperando sin saber qué, yendo de un extremo a otro en busca de noticias, disputándose los bancos que en tiempo ordinario están vacíos.

Varias corrientes humanas venían a perderse en la masa estacionada entre la Magdalena y la plaza de la República. Eran los refugiados de los departamentos del Norte, que huían ante el avance del enemigo, buscando amparo en la capital.

Llegaban los trenes desbordándose en racimos de personas. La gente se sostenía fuera de los vagones, se instalaba en las techumbres, escalaba la locomotora. Días enteros invertían estos trenes en salvar un espacio recorrido ordinariamente en pocas horas. Permanecían inmóviles en los apartaderos de las estaciones, cediendo el paso a los convoyes militares. Y cuando al fin, molidos de cansancio, medio asfixiados por el calor y el amontonamiento, entraban los fugitivos en París, a media noche o al amanecer, no sabían a dónde dirigirse, vagaban por las calles y acababan instalando su campamento en una acera, como si estuviesen en pleno desierto.

La una de la madrugada. Me apresuro a sentarme en el vacío todavía caliente que me ofrece un banco del bulevar, adelantándome a otros rivales que también lo desean.

Llevo cuatro horas de paseo incesante en la noche caliginosa. Sobre los tejados pasan las mangas blancas de los reflectores, regleteando de luz el ébano del cielo. Contemplo, con la satisfacción de un privilegiado, a la muchedumbre desheredada que se desliza en la penumbra lanzando miradas codiciosas al banco. El reposo me hace sentir todo el peso de la fatiga interior. Reconozco que si los hulanos apareciesen de pronto, trotando por el centro de la calle, no me movería.

Una pierna me transmite su calor a través de una tenue faldamenta de verano. Me fijo en mi vecina, muchacha de las que siguen viniendo al bulevar por costumbre, pero sin esperanza alguna, pues el tiempo no está para bagatelas.

Tiene la nariz respingada, los ojos algo oblicuos y un hociquito gracioso coronado por un sombrero de cuatro francos noventa. El cuerpo pequeño, ágil y flaco, va envuelto en un vestido de los que fabrican a centenares los grandes almacenes para uniformar con elegancia barata a las parisienses pobres. Por debajo de la falda asoman unas pezuñas de terciopelo polvoriento. Sonríe con un esfuerzo visible, frunciendo al mismo tiempo las cejas. Se adivina que es una mujer ácida, de las que «hacen historias» a los amigos; una especie de calamar amoroso, que esparce en torno la amarga tinta de su mal carácter.

Conversa con una respetable matrona que vuelve llorosa de la estación de despedir a su hijo, que es soldado. Junto a ella está una hija de catorce años, mirando a la vecina con ojos curiosos y admirativos. Los que ocupan el resto del banco dormitan con la cabeza baja o sueñan despiertos contemplando el cielo.

La burguesa, al hablar, gratifica a la muchacha ácida con un solemne «madame». Hace un mes habría abandonado el asiento, a pesar de su cansancio, para evitarse tal vecindad. ¡Pero ahora!... La inquietud nos ha hecho a todos bien educados y tolerantes. París es un buque en peligro, y sus pasajeros olvidan las preocupaciones y rencillas de los días de calma, para buscarse fraternalmente.

Sigo su conversación fingiéndome distraído. La madre es pesimista. ¡Maldita guerra! Parece que las cosas marchan mal. Le van a matar al hijo; casi está segura de ello, y sus ojos se humedecen con una desesperación prematura. Los enemigos están cerca; van a entrar en París «como la otra vez». Pero la joven malhumorada muestra un optimismo agresivo.

—No, no entrarán, «madame»... Y si entraran, yo no quiero verlo, no me da la gana; no podría. Me arrojaré antes al Sena... Pero no; mejor será que me quede en mi ventana y al primero que entre en la calle le enviaré...

Y enumera todos los objetos de uso íntimo que piensa emplear como proyectiles. Vibra en ella la resolución absurdamente heroica de los insensatos gloriosos que protestan para hacerse fusilar.

Algo pasa por la acera que interrumpe estos propósitos desesperados: Avanza lentamente un matrimonio de viejos: dos seres pequeñitos, arrugados, trémulos, que se detienen un momento, respiran con avidez, gimen e intentan seguir adelante. Ella, vestida de negro, con una capota de plumajes roídos por la polilla, se muestra la más animosa. Es enjuta y obscura; sus miembros, flacos y nudosos, parecen sarmientos trenzados. Se pasa de mano a mano una maleta que tira de ella con insufrible pesadez, encorvándola hacia el suelo.

A pesar de su cansancio, intenta auxiliar al hombre, que es una especie de momia. Su cabeza de pelos ralos aún parece más grande moviéndose sobre un cuello cartilaginoso, del que surgen los ligamentos con duro relieve. Los dos son de una vejez extremada; parecen escapados de una tumba. Les atormentan los paquetes que intentan arrastrar; caminan tambaleándose, como la hormiga que empuja un grano superior a su estatura. En este cansancio aplastante se adivina un nuevo suplicio, el de ir vestidos con las ropas guardadas durante muchos años para las grandes ceremonias de la vida: ella con falda de seda dura y crujiente; él puesto de levita y paletó de invierno.

El viejo deja caer el fardo que lleva en los brazos, y luego se desploma sobre este asiento improvisado.

—No puedo más... Voy a morir.

Gime como un pequeñuelo. Su pobre cabeza de ave desplumada se agita con el hipo que precede al llanto.

—Valor, mi hombre... Tal vez no estamos lejos. ¡Un esfuerzo!

La viejecita quiere mostrarse enérgica y contiene sus lágrimas. Se adivina que en la casa que dejaron a sus espaldas era ella la dirección, la voluntad, la palabra vehemente. Su diestra escamosa, abandonando a la otra mano todo el peso de la maleta, acaricia las mejillas del viejo. Es un gesto maternal para infundirle ánimo; tal vez es un halago amoroso que se repite después de un paréntesis de medio siglo. ¡Quién sabe! ¡La guerra ha despertado tantas cosas que parecían dormidas para siempre!...

Yo me imagino el infortunio de esos dos seres que representan ciento setenta años. Son Filemón y Baucis, que acaban de ver su apergaminado idilio roto por la invasión. Tienen el aspecto de antiguos habitantes de la ciudad que han ido a pasar el resto de su existencia en el campo, dejándose cubrir por las petrificaciones ásperas y saludables de la vida rústica. Tal vez fueron pequeños tenderos; tal vez ganó él su retiro en una oficina. Cuando no existían aún los hombres maduros del presente se refugiaron los dos en esta felicidad mediocre, en este aislamiento egoísta soñado durante largos años de trabajo: una casita rodeada de flores, con algunos árboles; un gallinero para ella, un pedazo de tierra para él, aficionado al cultivo de legumbres.

Entraron en este nirvana burgués cuando los ferrocarriles eran menos aún que las diligencias, cuando la humanidad soñaba a la luz del petróleo, cuando un despacho telegráfico representaba un suceso culminante en una vida... Y, de pronto, el miedo a la invasión alemana, que suprime un pueblo en unas cuantas horas, les ha impulsado a huir de una vivienda que era a modo de una secreción de sus organismos. Luego se han visto en París, aturdidos por la muchedumbre y por la noche, desamparados, no sabiendo cómo seguir el camino.

—Valor, mi hombre—repite la esposa.

Pero tiene que olvidarse de su compañero para dar gracias, con una cortesía de otros tiempos, a alguien que le toma la maleta e intenta levantar al viejo.

Es la muchacha ácida, que da órdenes y empuja con irresistible autoridad.

Ahora reconozco que no lo pasará bien el primer hulano que entre en su calle. Con un simple ademán limpia de gente una parte del banco para que se instalen con amplitud los dos ancianos.

Queda espacio libre, pero yo me guardo bien de volver a sentarme. No quiero recibir un bufido con acompañamiento de varios nombres de pescados deshonrosos.

Sin duda la presencia de estos viejos ha resucitado en la memoria de la muchacha la imagen de otros viejos largamente olvidados.

La trémula Baucis da explicaciones. Dos días en ferrocarril. Han huído con todo lo que pudieron llevarse. Su última comida fué en la tarde del día anterior; pero esto no les aflige: los viejos comen poco. Lo que les aterra es el cansancio. Llegaron a las diez: ni un carruaje ni un hombre en la estación que quisiera cargar con sus paquetes. Todos están en la guerra. Llevan tres horas buscando su camino.

—Tenemos en París unos sobrinos—continúa la anciana.

Pero se interrumpe al ver que Filemón se ha desmayado, precisamente ahora que descansa. Los curiosos del bulevar, que esperan siempre un suceso, se aglomeran en torno del banco. La protectora empuja e insulta, sin dejar de ocuparse de los viejos.

—¿Y viven cerca los parientes?

—Plaza de la Bastilla—contesta Baucis, que no sabe dónde está la plaza.

Un murmullo de tristeza; un gesto de lástima. Todos miran el extremo del bulevar, que se pierde en la noche. ¡Tan lejos! ¡No llegarán nunca! Circulan pocos automóviles; sólo de vez en cuando pasa alguno.

Los brazos de la bienhechora trazan imperiosos manoteos; su voz intenta detener a los vehículos que se deslizan veloces. Carcajadas o palabras de menosprecio contestan a sus llamamientos; da suelta al léxico de su cólera, intercalando con frecuencia la frase más célebre de Waterlóo.

Cuando transcurren algunos minutos sin que pasen vehículos, vuelve al lado de los viejos para animarlos con su energía. Ella los instalará en un carruaje; pueden descansar tranquilos.

De pronto salta en medio del bulevar. Viene mugiendo un automóvil del ejército, desocupado y enorme, a toda fuerza de su motor. El soldado que lo guía cambia de dirección para no aplastar a esta desesperada que permanece inmóvil con los brazos en alto. Su prudencia resulta inútil, pues la mujer, moviéndose en igual sentido, marcha a su encuentro. La multitud grita de angustia. Con un violento tirón de frenos, al automóvil se detiene cuando su parte delantera empuja ya a esta suicida. Debe de haber recibido un fuerte golpe.

El chófer, un artillero de pelo rojo y aspecto campesino, que lleva sobre el uniforme un chaquetón de caucho, increpa a la muchacha, la insulta por el sobresalto que le ha hecho sufrir. Ella, como si no le oyese, le dice con autoridad, tuteándole:

—Vas a llevar a estos dos viajeros. Es ahí cerca, a la Bastilla.

La sorpresa deja estupefacto al soldado. Luego ríe ante lo absurdo de la proposición. Va de prisa, tiene que entrar en el cuartel cuanto antes. Le grita que se aleje, que salga de entre las ruedas. Ella afirma que no se moverá, e intenta tenderse en el suelo para que el vehículo la aplaste al ponerse en marcha.

El artillero jura, indignado, tomando por testigos a los curiosos. Esto no es serio; le van a castigar; el cuartel... los oficiales... Pero ella está ya en el pescante, inclinando hacia el conductor su rostro ceñudo, esforzándose por encontrar un gesto de graciosa seducción.

—Yo te recompensaré. Llévalos y te daré un beso.

Sonríe el soldado débilmente, mirándola a la cara para apreciar el valor del ofrecimiento. No es gran cosa, pero, ¡qué diablo!, un beso siempre resulta agradable.

La gente ríe y palmotea, y la muchacha, mientras tanto, se aprovecha de esta situación para instalar a los viejos en el vehículo con todos sus paquetes.

El chófer pone en movimiento su motor.

—Gracias, madame—dice, lloriqueando, Baucis, mientras Filemón articula gemidos de gratitud.

Pero madame no les oye, ocupada en depositar dos besos sonoros en las mejillas del artillero, brillantes y ennegrecidas por la grasa de los engranajes. «Toma..., toma.»

Se aleja el automóvil y se deshacen los grupos. Las pezuñitas de terciopelo vuelven hacia el banco. Una de ellas cojea dolorosamente. Siento la tentación de besar también, de besar a la muchacha ácida, pero me inspira miedo. Temo que interprete torcidamente mis intenciones...

VICENTE BLASCO IBAÑEZ.

DR. HECTOR ALTABAS
GANDIA
Rayos X. Medicina. Cirugía
Consulta, de nueve a una mañana
Sólo los sábados y domingos

PARA «EL PUEBLO»

CARTERA DE UN SOLITARIO

EL AZAR

La palabra casualidad carece de sentido. VACHEROT.

Para disculpar la pasión por la lotería, que, en los días últimos del año acomete a la mayoría de los españoles, no he de repetir los resobados argumentos aducidos en defensa del juego en general y del fatalismo en particular. A creer a los fatalistas, todo en el mundo es obra del «Fatum», del «Ananké», del Hado, de la casualidad, de lo imprevisto, del «karma» individual, de la buena o mala suerte, que con todas estas demostraciones se nos muestra lo que los teólogos llamaban «accidente», es decir, el conjunto de factores desconocidos que intervienen en todas las cosas humanas. Se juega o se reza porque se supone que todo esfuerzo personal es baldío, porque bastará llegar a un lugar determinado un minuto más pronto o más tarde para que, según la frase del poeta, «un grano de arena, rémora pueda ser de nuestras glorias»; porque será suficiente que encontremos en nuestro camino a un protector o a un enemigo declarado para que tuerza todo nuestro destino; porque la acción que diputamos más insignificante puede ser la que nos haga ricos o pobres, felices o desdichados, fuertes o débiles y aún sanos o enfermos. Por todo ello, los jugadores impenitentes de la lotería o de la ruleta, de los hipódromos o de los casinos, lo esperan todo de la suerte y menosprecian los consejos de los moralistas y de los pedagogos.

Cierto que es mucho lo que ignoramos y que todo eso que nos es desconocido es lo que verdaderamente constituye el azar. Pero, precisamente porque ignoramos demasiado, es por lo que nos es conveniente aprender y trabajar, para que el campo de lo ignorado sea más pequeño a cada jornada. No otra es la eficacia del progreso. Lo mismo en nuestros días que en los primeros de la creación, dependía y depende la vida de todo hombre de un imprevisto accidente fortuito; pero el número de los accidentes desgraciados es mucho menor en la actualidad que en los tiempos de los reyes pastores. La civilización nos procura medios de defensa, antes desconocidos, contra la inclemencia de las estaciones, el ataque de los animales feroces, la enfermedad y contra la muerte misma; y así la vida media es mucho mayor ahora que antes y la constancia humana va acorralando a la fatalidad hasta reducirla a límites que antes hubiera parecido imposibles. Hoy ya la mitad de los desesperados merecen serlo.

Por la reducción al absurdo se puede poner de manifiesto el error de quienes todo lo fían a la suerte. Si fuera verdad que todos nuestros esfuerzos para alcanzar el mejoramiento de nuestra vida y de la ajena fueran estériles debiéramos cruzarnos de brazos y caer en la inactividad absoluta. ¿Para qué trabajar, si no sabemos si estará de Dios o del diablo que podamos alimentarnos el día de mañana? ¿A qué bueno estudiar, si jamás hemos de averiguar el misterio eterno de las cosas? ¿Qué motivo puede obligarnos, ni siquiera estimularnos, a realizar el menor esfuerzo, si todo depende de una fuerza omnipotente y desconocida, que manifiesta sus designios para nosotros ignotos, por medio del azar, de la suerte y de un conjunto de circunstancias que nunca podremos prever?

Pensemos un poco despacio y veremos que es idéntica la doctrina de los místicos y de los ascetas. Pongamos en donde dice «azar» la palabra Providencia y el resultado será el mismo. El asceta que se retira al yermo o a los claustros de un convento se parece en su ideación, como una gota de agua a otra gota, al jugador de «baccarat» o de ruleta y aún al fanático de la lotería. No hay para qué luchar en el mundo por alcanzar lo que sólo la voluntad providente puede darnos, según el monje, o la suerte, en concepto del jugador. Aquél espera la resolución de la divina Providencia, abandonando todo labor útil o dejando a los bueyes que aren solos como el beato San Isidro; el segundo espera que la bola de la ruleta tenga la bondad de detenerse en el número por él escogido o a que salga premiado su boleto. Ambos desconfían del personal esfuerzo y aún dudan de la eficacia del estudio. «Toda ciencia añade dolor», se dice en el «Eclesiastés». «Inútil es — escribió Fray Luis de Granada — pretender leer y aprender cosas nuevas, porque esto inquieta el ánimo y así impide la devoción». De igual modo, el jugador impenitente considera estéril trabajar con afán por alcanzar lo que no puede darnos sino nuestra buena estrella. En las grandes desdichas el creyente pretende consolarnos diciéndonos que ello «estaba de Dios» y el fatalista asegurándonos que la suerte cambia y que todo estriba en que hemos «estado de malas». Hay que conformarse, bajar la cabeza y rezar a Dios Padre para que sea más misericordioso y nos perdone nuestros pecados o volver a jugar a ver si la suerte quiere favorecernos en una bolada que dicen los argentinos, mirando antes si jugamos en martes trece, si hay quien da en la habitación vueltas a una silla o abre un paraguas, o ha pronunciado alguna palabra fatídica, de las que los gitanos consideran de «mala pata».

Inútil es decir por qué causas una nación como España, pletórica de riquezas, de inteligencias o de posibilidades, ha podido quedarse, durante tantos siglos, a la zaga de los otros pueblos europeos. Ha sido y sigue siendo todavía, en gran parte, el pueblo profundamente asceta y el de las supersticiones fetichistas. En rigor, hay una razón para que el fanático sea poco trabajador y muy inclinado a los juegos de azar. Nada, en su sentir, depende del propio esfuerzo, sino de la Voluntad Divina, que se manifiesta, en cada caso, aún en los más nimios. «No se mueve la hoja del árbol sin la voluntad de Dios», se nos dice en el Evangelio. ¿Vamos a ser tan temerarios que esperemos hacer que prevalga sobre los designios divinos nuestro pobre esfuerzo? La consecuencia de todo misticismo es la pasividad. «Un ejército de cristianos fervorosos, escribió Rousseau, sería una legión de mártires vencidos de antemano.» Por igual razón, un pueblo de jugadores de lotería tiene que ser un rebaño de hambrientos y de desencantados. Se dice que es inútil rebelarse contra el destino o contra las divinidades; pero la sabiduría popular, sin perjuicio de reverenciar a la Madre del Crucificado, ha formulado hace mucho tiempo otra sentencia irónica del mayor alcance, que dice así: «¡Fíate de la Virgen y no corras!»

Mucho es lo que ignoramos; pero, por lo mismo, debemos trabajar porque sea cada día más lo conocido. Los accidentes, es decir, los factores teológicos desconocidos son innumerables; mas, por esta razón el hombre pretende cada día descorrer nuevos velos. El ejemplo del irracional, verdadero sér pasivo, que no se preocupa de vencer dificultades ni explicarse misterios, debe aleccionarnos para no imitarlo. Dejemos en sus fatalismos a los jugadores y a los frailes. Y, en bien de los hombres que trabajan y confían en el propio esfuerzo, en el progreso y en la libertad, laboremos porque, en un plazo muy breve, sean suprimidas, con los juegos de azar, las metafísicas que llevan a la renunciación, al estancamiento y a la intolerancia.

ANTONIO ZOZAYA.

Ministerio de Educación, Cultura y Deporte 2012

PARA «EL PUEBLO»

EL MORBO FASCISTA

HITLER: LA GUERRA

La Prensa inglesa, francesa y fascista de lengua italiana anuncia que la hora de Hitler ha sonado. El jefe de los nacionalistas lo cree asimismo y comenzó ya sus negociaciones de jefe de Estado. Del mismo modo que el fascismo italiano—el historiador alemán Ludwing ha dicho que Hitler en la caricatura de Mussolini, lo cual no es exacto, porque no hay diferencia entre los dos jefes fascistas y ambos son por igual trágicas caricaturas—los «nazis» sondean la opinión internacional, apaciguan temores, engañan o negocian y prometen la amistad—o la venganza—del «III Imperio». El jefe de los «nazis», austriaco y antiguo desertor del ejército austriaco, Hitler, ha enviado a Londres al diputado Rosemberg, redactor jefe del diario del partido nacionalsocialista «Völkische Beobachter», y a Italia a los diputados Nieland y Strieder, este último nombrado «jefe de la propaganda en Italia». «Nazis» y fascistas de lengua italiana, por otra parte, mantienen las mejores relaciones desde 1923 en que un embajador oficial de Hitler fué enviado a Roma; pero la alianza se convierte en oficial, el partido fascista presta su concurso para la formación de «puntos de apoyo» hitlerianos en Italia. Hitler mismo anuncia su viaje a Roma. Aunque no es una conversación con el señor Mussolini lo que le interesa al jefe «nazi»: es una entrevista con el Papa, porque la hora se aproxima y el jefe «nazi» asegura que el nacionalsocialismo será el dueño de la situación en el mes de Febrero, cuando la reapertura del Reichstag o después de las elecciones para la Dieta prusiana—última muralla de la democracia alemana—en el mes de Mayo. Y el jefe «nazi» querría negociar la neutralidad de los católicos.

El canciller Brüning, saliendo de un silencio pasivo que ha sido, tal vez, la mayor fortuna de Hitler y el general Groener, ministro del Reichswehr, han hablado alto y fuerte: la República se defenderá. El centro católico, tras algunas vacilaciones, llegará en su mayor parte y para su defensa incluso al empleo de la fuerza. Si algunas ilusiones podían subsistir en los hombres del centro católico, las declaraciones últimas de Hitler a los representantes de la Prensa internacional — convocados con la excepción de los franceses — descartá toda posibilidad de equívoco: Hitler ha declarado que el nacional socialismo está obligado a combatir el centro católico de la misma manera que el fascismo italiano hubo de desembarazarse de los «popolari». Ya se sabe que el partido democrático católico, llamado en Italia Partido Popular, había sido llamado por el señor Mussolini para colaborar en el primer ministerio formado después del golpe de Estado del 28 de Octubre de 1922; pero después disolvió el partido y combatió a la democracia católica con la misma violencia que a la democracia republicana y socialista. Era esto lo que en la lógica de la dictadura se llama el poder «totalitario» y ningún movimiento que no acepte pasivamente la «mística» fascista puede colaborar ni intentar conciliar la defensa de algunas libertades con la participación en un régimen antiliberal.

La experiencia del Partido Popular italiano debe estar presente en la memoria del canciller Brüning. Cabalmente, por eso quiere Hitler hablar con el Papa. Don Sturzo, jefe de los populares italianos, fué abandonado. ¿Se abandonará a Brüning? Ahí están las declaraciones de Hitler: «El cristianismo es un terror espiritual» y «el nacionalsocialismo gobernará un país de dos tercios de protestantes y un tercio de católicos»; lo que quiere decir que no ha de hacer una política religiosa. Y existen asimismo los sindicatos católicos, notoriamente pujantes en Renania. Estos sindicatos, amenazados, como los socialistas, por la dictadura, serán agrupados a los socialistas en un movimiento de oposición, los que pueden conducir a la huelga general. Y en un país en que la organización sindicalista es sólida y pujante, la huelga general puede ser un arma que hiera de muerte. Ya pudimos ver al golpe de Estado Kappista destrozado por la huelga general. Y al lado de los sindicatos católicos y socialistas, no estarán los comunistas, que han visto aumentar sus fuerzas en estos últimos tiempos con las de los socialistas a los que atrae más la acción que a ellos mismos. Las formaciones comunistas alemanas están organizadas por la violencia. Y los hombres de Moscou no ven con malos ojos el movimiento hitleriano: destrozando la democracia, precipitando a Alemania en una guerra civil y en la aventura más allá de las fronteras, Hitler proporciona al comunismo un triunfo inesperado.

¿Guerra civil, pues? Esta es la primera probabilidad que se ofrece a la observación. Incluso con la victoria en las elecciones para la Dieta prusiana—la más importante, puesto que la mayoría de la Dieta gobierna al Reich—los «nazis» no tendrán sino el cuarenta por ciento de los votos. Esto no es bastante para la conquista «legal» del poder. De otra parte, llegado al máximo de pujanza el partido hitleriano no podrá esperar sin comenzar a descender por la decadencia. Es cuestión de vida o muerte: o el golpe de fuerza hitleriano o el golpe de fuerza de los republicanos que, ante el peligro, alármanse y ven lo que la falta de perspicacia de los alemanes y la falta de educación política habían impedido que vieran hasta ahora.

Los lugartenientes de Hitler anuncian, desde luego, el golpe de fuerza, la supresión sangrienta de los partidos de oposición. La organización de los «sturm-abteilungen»—las tropas de asalto hitlerianas—ha sido copiada de la organización del ejército regular y el mando de las tropas fascistas ha sido transportado adonde se encuentra el de las divisiones de la Reichswehr para facilitar el golpe y hacerse dueños del ejército. No se olvide tampoco que los comandantes de las tropas hitlerianas son antiguos oficiales generales imperiales.

La guerra civil parece, pues, inevitable, a menos que... las palabras de Brüning y del general Groener vayan seguidas de una acción decisiva.

Pero ¿y si esta acción no se realiza?

Guerra civil en Alemania, en el momento en que la crisis económica del país es trágica; mientras la Conferencia del Desarme habrá de discutir la pacificación de Europa y una Conferencia económica tendrá que buscar los medios de restablecer la confianza para reconstruir la economía de Europa en quiebra. La tesis de los nacionalistas franceses, opuesta al desarme, se encuentra singularmente reforzada por el peligro hitleriano. Los lugartenientes del jefe «nanzi» anuncian precisamente la guerra contra Francia e Hitler mismo, en sus declaraciones para el extranjero, dice que «las tentativas de aproximación francoalemana están destinadas al fracaso».

¿Y después? ¿Guerra civil en Alemania y aventura militar—la más peligrosa para la civilización, para la vida europea — desde el Rhin a los Alpes, desde los Balcanes al Pacífico?

He aquí el panorama que ofrece la «experiencia Hitler» en los umbrales del año nuevo. Europa y los banqueros norteamericanos, que han visto con pasividad o complicidad el fascismo, pueden ahora comprobar el crimen a que una política ciega o cómplice les conduce.

AURELIO NATOLI.

(Prohibida la reproducción.)

La ruta del viajero

Recientemente se ha publicado la cuarta edición de LA RUTA DEL VIAJERO, que constituye como las anteriores un alarde de buen gusto, tanto por su exquisita presentación como por el delicado trabajo de los numerosos gráficos que la componen, y que con facilidad tanta, permiten establecer desde Valencia todas las combinaciones de viaje que sean necesarias.

Su fácil manejo, la exactitud de datos, el consignar como única en su género, precios de los billetes con todos los impuestos incluídos, en unión de diversos detalles sobre ferrocarriles, han hecho de esta publicación la preferida y más usada de cuantas se conocen.

Nuestra merecida felicitación a sus autores don Manuel Lloret Garrido y don Pablo de Lafuente Benito, esperando que ello les servirá de estímulo para no cejar en tan interesante labor.

Cavadores de tesoros en Turín

Turín. — Al derribar una manzana de casas en la Vía Roma, en Turín, un albañil encontró una arquilla antigua, dentro de la cual se hallaba un amarillento documento en el que estaba trazado el plano exacto del sitio en que había enterrado un valioso tesoro. El documento estaba fechado en 1804 e informa sobre que su propietario, por temor a la invasión napoleónica, enterró toda su fortuna en un lugar a 25 kilómetros de Turín. En el lugar indicado hay hoy una hacienda de labor, cuyo dueño ha permitido al albañil que haga las excavaciones necesarias, a cambio de una participación en el supuesto tesoro. La mitad de éste, en caso de que se encuentre, corresponde de todas maneras al Estado.

Una muestra del teatro ruso actual

Por singular paradoja, los reflejos del arte ruso contemporáneo convergen al llegar a París en la zona elegante y selecta de los Campos Elíseos, junto a los escaparates inconmensurables que contienen carrocerías voluminosas y rapidez alucinante comprimida en los nuevos motores. Y el primer público que se familiariza con las actuales modalidades de la estética roja, tanto por la proximidad topográfica como snobismo, es el que frecuenta los bares de moda y las reuniones mundanas de toda índole.

En el cine del "Colisée", el film "Tempestad en Asia" mereció el elogio ferviente de la crítica y el aplauso cálido de los espectadores. Una hermosa película en verdad con la sucesión de paisajes de Mongolia que hasta ahora no habían sido aprisionados por el objetivo de una máquina fotográfica o "camera". Una feliz exhibición de puro arte silencioso que pone de relieve el gran partido que puede sacarse del juego fisonómico de actores sinceros por una activa comparsería de muy limitado carácter profesional...

A unos centenares de metros del "Colisée", se ofreció a la pública contemplación una muestra expresiva del teatro ruso actual. Correspondió el mérito de la iniciativa a Mlle. Falconetti, nueva directora del "Théatre de l'Avenue", ue se acompañó en conferir una noble calidad a la actividad espectacular que se ejerce bajo su control. La nueva directora eligió para su debut una obra del repertorio de Moscou, de representación delicada, que exigía decorados especiales y el concurso de una compañía bastante numerosa. Mlle. Falconetti demostró poseer un gran caudal de probidad artística. Por lo general, cuando una actriz conocida llega a la categoría de directora, elige las obras con el exclusivo pensamiento de que su desarrollo favorezca sus facultades y aspiraciones de artista. En este caso concreto de "La Rouille" El Orín, Mlle. Falconetti asume, es cierto, el principal papel femenino, pero con todo la obra no es como para destacar únicamente las condiciones de la "védette", que quedan relegadas a un enésimo término ante la primacía de los problemas e incidencias que se plantean.

"El Orín" se representa en Rusia desde 1926 y ha sido escrita por dos jóvenes autores—Kirchon y Oupensky—. Sus convicciones no le ha impedido observar con gran clarividencia una nueva sociedad conmovida, inquieta, y que tropieza con serios obstáculos para hallar su equilibrio después de una violenta revolución que ha modificado profundamente los usos y costumbres arraigados desde tiempo inmemorial.

El espectador de "El Orín" experimenta una primera impresión de sinceridad, después se pregunta cómo es posible que las autoridades soviéticas hayan autorizado la representación de una obra que contiene amargos vituperios para altos funcionarios y que en suma denota un estado de angustia colectiva. Algunos han expresado el temor de que los autores de la versión francesa, M. M. Bienstock y Fernand Noziere, hayan agregado de su propia cosecha algunos toques sombríos para entenebrecer el conjunto. Pero en este orden de cosas se poseen las garantías deseables por cuanto Kirchon y Oupensky han escrito a los primeros una carta precisa, en la que muestran su satisfacción por la fidelidad con que han adaptado todas las escenas.

La obra, en tres actos y diez cuadros, presenta una "célula" de estudiantes de Moscou, en la que intelectuales, obreros y campesinos, se preparan para ocupar puestos importantes en el engranaje del Estado, en la industria y en la agricultura. No hay distinción de sexos, naturalmente, y las mujeres pertenecen a la "célula", ostentan los mismos derechos que sus compañeros. El delegado de la "célula" en el Comité Central, Constantini Terekine, obrero metalúrgico, al que su condición de ex combatiente en la lucha por la implantación del nuevo régimen en las horas agitadas de 1918 le vale gran influencia, utiliza el predicamento para imponer su voluntad y mostrarse, especialmente con las mujeres, autoritario, violento y tornadizo. Terekine, ya casado hace años con una campesina de la que tiene un hijo, vive en Moscou con Nina, a la que aterroriza. Nina acaba por suicidarse, pero detalles posteriores revelan que su muerte no fué voluntaria y que en ella debió de interpenir la mano de Terekine, que se dispone a cambiar de amante.

La "célula" se reune para examinar las acusaciones que pesan sobre Terekine, y decide, por mayoría, su exclusión. El Comité Central le reintegra en el cargo de delegado, pero con una moción de censura. Así las cosas, la nueva amante del delegado halla las pruebas de su intervención en la muerte de Nina y Terekine, fuera de sí, y dándose cuenta del inmediato desmoronamiento de su situación y prerrogativas, quiere estrangular a su nueva compañera, impidiéndolo los camaradas de la "célula", que intervienen a tiempo. Terekine será castigado...

"El Orín" es la dolencia que corroe el mecanismo del nuevo régimen y los espíritus que a toda costa quieren buscar la novedad y hacer las cosas de modo diferente que sus antecesores. La obra tiene ante todo un valor documental, porque nos muestra la vida actual de Moscou y la condición de vida de los estudiantes. Las relaciones entre los "camaradas" intelectuales, no son siempre cordiales. La situación social de la mujer no es tampoco envidiable. Libre oficialmente con arreglo a los textos de la ley, sigue hallándose sometida a los fueros del sentimiento y a las miserias fisiológicas inherentes a su naturaleza. La historia de todos los tiempos y de todas las latitudes.

Por la crudeza de algunas escenas y el acento firme de los personajes, se comprueba la ruda sinceridad de los autores de "El Orín", que, como decimos, es un expresivo documento digno de examinarse con atención.

JUAN ARAMBURU.

De Burjatot

Una mejora increíble.

Con la República llegó para este pueblo un ciclo de mejoras sorprendente.

Escuela de artes y oficios, creación de un nuevo grupo escolar y otras mejoras que se están tramitando a toda urgencia.

Pero por encima de todo se notaba la falta de un servicio de autobuses que uniera con la capital el sector de la carretera de Liria, cuyos habitantes tenían que recorrer mucho terreno antes de encontrar el tren o el tranvía de la misma empresa.

Todo esto, que es grande y de mucho provecho, lo ha resuelto un amigo nuestro, un viejo amigo de Burjasot llamado Pepe Martínez.

Allá por el año 1917, a los postres de un festín que ofreció a sus amigos en su finca Villa Carmen, el señor Martínez, se hicieron comentarios sobre política y se barruntaba la pronta implantación de la República. El coronel Márquez era entonces el amo de la situación.

Se habló del proyecto de formar junto al chalet Villa Carmen una barriada con todo el confort moderno, con una línea de autobuses para la pronta ida y vuelta a Valencia. Aquello parecían hermosas fantasías, pero el amigo Martínez Carmona se encariñó tanto con su proyecto que en 1932 es una realidad el sueño de 1917.

La línea de autobuses está en marcha desde el día primero de año.

La ciudad-jardín Nueva Habana resurge en torno de Villa Carmen con toda celeridad. Esta barriada, que estará situada a un kilómetro de Burjasot por el Oeste del pueblo, con una altura de ochenta metros sobre el nivel del mar será dentro de poco un paraje delicioso.

Dsde sus chalets se divisa a sus pies toda la vega valenciana, y al fondo el «Mare Nostrum», nuestro mar, el mar tan admirado por Blasco Ibáñez, el mar de Valencia, la nueva Grecia del Mediterráneo.

El Ayuntamiento de Burjasot ha trabajado también para que no se frustrara el proyecto del amigo Pepe Martínez.

Para que la barriada tomase incremento faltaba ante todo el servicio de autobuses, servicio inaugurado y que en quince minutos lleva a los pasajeros de Valencia a la ciudad-jardín Nueva Habana.

Nosotros felicitamos al amigo Pepe Martínez y le animamos para ver por completo realizada su obra.

EUSTASIO JUAN VIDAL.

A todos los casinos de Unión Republicana Autonomista de la capital y su provincia

Se ruega encarecidamente a todos los presidentes de los casinos afiliados a nuestro Partido vean la conveniencia que hay de crear cuanto antes en cada casino una Agrupación femenina, ya que la mujer republicana y especialmente la valenciana, se ha decidido a entrar de lleno en la vida política nacional, y conjuntamente, sin distinción de sexos, se la debe apoyar en todo momento y realizar la labor que sola y aisladamente resultaría poco menos que estéril, y de esta forma de resultados fructíferos para nuestra amada República.—Por la Federación de Agrupaciones Femeninas: la secretaria, Paquita Almarche; la presidenta, Rosalía Figueras de García.

Cuento

La isla de los leprosos

—Nada, más que el odio de una mujer—decía mi amigo Barnavanx—y esa es la razón por la cual no quiero desembarcar en Zanzíbar.

—¿Tiene usted aquí enemigos?

—Yo, personalmente, no..., pero un amigo mío... Prefiero no acordarme.

Aunque Barnavanx parecía decidido a callar supo hostigar su amor propio de cuentista y me refirió la siguiente historia:

—Era una Chatti, monísima, más bonita que las demás, por tener sangre portuguesa. Se llamaba Ab Silva, como una gran señora... y era buenamente camarera de un bar. Mi amigo Banaive se enamoró de ella y no la dejaba a sol ni sombra; hay momentos o situaciones con las mujeres, en que más vale no insistir...

—¿Y Banaive, «insistió»?

—Así debió ser, porque la Chetti le largó una bofetada... ¡Jesús María, qué bofetada!

Una bofetada, en Europa, entre gentes de la misma sangre y de la misma raza, tiene una importancia relativa, pero entre negros y blancos, mestizos y cuarterones, una bofetada adquiere proporciones extraordinarias. Banaive en esta ocasión (él era hijo de una blanca y de un cuarterón de Madagascar), fué tratado en concepto de blanco, y la Chetti condenada a pagar veinte libras esterlinas, o a estar un mesecito en la cárcel. Hubiera querido que usted la viese. Fué desde luego a la cárcel, porque se negó a pagar la multa, basada en que sólo defendía su honra y por lo tanto estaba en su derecho al obrar como obraba. Y pasó un mesecito entre rejas, mientras yo no me cansaba de decir a Banaive: «Márchate una temporadita, gachó; date una vuelta por Madagascar.» Yo había visto los ojos de la judía, y puede usted creerme, amigo, no me dejaban tregua ni reposo, tan cargados de odio como los recordaba. Pero, en fin, pasó el mes, y la Chatti volvió a desempeñar su oficio de camarera en el bar y estaba tan tranquila, tan mansaque yo fuí el primero en suponer que todo mi temor era, como sostenía Banaive, «exagerado».

Lo único que no pudo menos de llamarnos la atención es que la «señorita» Ab Silva, trocara su aristocrático por un nombre inglés casándose en legítimas nupcias con un detective de leprosos.

—¿Un detective de leprosos?

—Sí tal; una invención de los ingleses. La lepra, cuando es una cosa declarada, se conoce en cualquiera, pero cuando comienza, cuando no es más que un pequeño vestigio entre los dedos, detrás de las orejas, en la espalda... ¡Vaya usted a averiguarlo! Y así sucede que cualquiera, sin más, puede quedar contaminado. Hay, a pesar de todo, ciertas gentes que saben distinguir — aún en los comienzos — los sujetos leprosos de los sanos. Y a esos, los ingleses, por medida de precaución sanitaria, los nombran detectives. Si se trata de un blanco, el detenido exige que le reconozca su médico, se hace dar un certificado, y si el detective se equivoca, le paga una indemnización por haberle fastidiado. Pero... ¡un mestizo! ¡Y uno de esos mestizos que no tienen patria ni dependen de ningún consulado!... El caso es que — el poder de las mujeres es extraordinario — el detective, marido de Chatti detuvo al buen Banaive como leproso...

—¿Pero no resultó que le trataron como a un blanco?

—¡Oh, sí! Cuando la bofetada... Pero no en este caso. El detective lo denunció como leproso, me lo cogen, lo embarcan y me lo mandan a una isla donde los meten a todos... ¿Comprende usted ahora, por qué yo no quiero bajar a tierrar? Maldito sea el tal Zanzíbar y todos sus mestizos...

—¿Pero Bonaive era leproso?

—¿El? Tan sano como yo...; es decir, tan sano «estaba». Porque ahora, con la convivencia se habrá contaminado.

¿Y sabe cómo le llaman a su maldita isla?... La isla Felicidad. ¡Valiente infierno!

Y no quiero mentir, mas juraría que ví a Baarnavanx enjugar una lágrima.

PIERRE MILLE.

"Mundo Gráfico"

El éxito obtenido por el número de esta semana, salva todo cálculo.

Publica, entre otras cosas: Año Nuevo, en el Japón; evocaciones de 1931, el asesinato de Primi, la despedida del año en Valencia, Málaga y otras capitales; teatros, deportes, modas, el obligado retrato semanal de Maciá e infinidad de bellísimas informaciones nacionales y extranjeras.

La prosa, como siempre, escogidísima y muy interesante.

Los cursillos de perfección de los maestros

Tras los cursillos de selección vienen los de perfección, y no pecaremos de exagerados si decimos que aquéllos participan ya intensamente de los caracteres de éstos, puesto que los valores más destacados de la Pedagogía teórico-práctica, intervienen activamente con sus escogidas lecciones en la improba y delicada labor de los tribunales seleccionadores.

Los cursillos de perfección, si, como esperamos, se realizan con la intensidad y extensión convenientes a las necesidades de la moderna Pedagogía, serán el más eficaz y precioso instrumento para que al par que completen la técnica cultural del maestro, lo pongan rápidamente a la altura de poder cumplir su misión en el recinto escolar según las disciplinas que exigen los momentos actuales de la vida de los pueblos que avanzan con el progreso.

Estos cursillos, con la creación de escuelas que hacen falta, son los primeros pasos, los pasos firmes, seguros y rápidos que da la República española para implantar el hermoso, el plan completo que se ha propuesto desenvolver para transformar la ciudadanía española en un pueblo libre, culto, escogido, fuerte, laborioso, consciente de sus deberes y derechos y digno de figurar en las avanzadas del mundo civilizado.

Ya lo han dicho repetidas veces Marcelino Domingo y Rodolfo Llopis: la República no puede gobernar con próspero acierto un pueblo analfabeto, de mentalidad gregaria, de espíritu esclavo, de voluntad mutilada, de ética rudimentaria y confinada.

La República tiene que derribar con su poderosa piqueta demoledora, la obra secular de la monarquía; obra milenaria, egoísta, que rezuma en abundancia por sus múltiples poros, por sus infinitas grietas, torpezas, desacatos, injusticias, fracasos, miseria, baldón y vergüenza.

Y así lo hace, sin vacilaciones, con paso firme y acelerado. Derriba y construye a la vez. No improvisa; sino que, siguiendo un plan racional y premeditado, afirma sus avances con hechos fundamentales que aseguren próximamente la obra renovadora de la moderna educación.

Crea escuelas, selecciona y perfecciona maestros, y sienta como postulado de la educación: «La libertad del niño». Tiene presente que si para el hombre hay un Locarno, también existe un Locarno del niño. Que a orillas del lago Mayor en Suiza, cuarenta naciones proclamaron a los cuatro vientos los sagrados derechos del niño, sintetizándolos éstos en tres lemas: Libertad, biología y perfección.

Los maestros que consigan pasar por el crisol de la selección y perfección, los que reciban el espaldarazo de la República como a caballeros de la educación popular, habrá de tener en cuenta que los niños son niños y no son hombres; que cuanta más infancia tiene un animal, más elevado lugar ocupa en la escala zoológica y que, por consecuencia, han de prolongar en cuanto sea posible esa infantilidad, haciéndose ellos niños conscientes sin prejuicios de ninguna clase, evitando con su acción bienhechora toda clase de coacciones que puedan perturbar de algún modo la conciencia del educando o que enturbien las visiones claras de la razón.

La raza anglosajona, que tanto juega, es una de las más serias que existen; el deporte la prepara para vida, no sólo en cuanto trasciende a las cualidades espirituales. Luego, es de esperar que al niño no falte nada a su propio ambiente hasta, si cabe, con prodigalidad para que prolongando su infancia, entre sí vigorizado en el torbellino de la vida, con armas y bagaje suficientes para vencer con ventaja en la lucha por la existencia.

Pero no se olvide que, al pedir libertad, según afirma Ferriére, no se entienda que la libertad, no es un estado; sobre todo no es un estado negativo: la ausencia de toda limitación. Es un dinamismo, una orientación. Sería mejor decir que la libertad es un proceso de liberación. Aprender a disciplinarse, a ser dueño de sí, a querer los fines de la razón y del deber. Elevarse del egocentrismo infantil al solidarismo, virtud primera de los ciudadanos de una democracia libre.

Porque según el insigne Bovet, la libertad es condición indispensable, para que la infancia madure y es, pues, un sagrado derecho de ésta, aun cuando el niño, al hacerse hombre, hubiera de vivir en un mundo de esclavos.

Y como completando el pensamiento, añade el doctor Carleston Washbourne en su crítica sobre esta materia: «Es preciso preparar al niño para el progreso, es decir, para que contribuya a hacer del mundo un lugar mejor para la vida, y aquí recobran su valor, su eficacia y todos sus derechos las actividades libres, creadorasy sociales del niño.»

Este es el luminoso plan social de educación que sigue la República para restaurar los fueros de las clases populares, diluyendo la cultura en toda la masa social, expandiendo así el progreso por todos los ámbitos del solar patrio y poniendo al alcance de todas las familias la posibilidad de poder alcanzar para sus hijos los derechos del niño, derechos proclamados con entusiasmo en Locarno por once mil congresistas, representantes de todos los países del mundo.

«España, como Rusia, afirma Rodolfo Llopis, cederá en algunos puntos de su política, pero jamás retrocederá en cuanto se refiere a la educación del niño.»

La escuela rusa hace comunistas, la escuela española hará hombres de conciencia libre, hombres generosos, honrados, laboriosos, cultos y tolerantes. El niño es de la República y la República hará de él un ciudadano modelo, digno de imitación física, moral e intelectualmente.

Por eso el ministerio de Instrucción pública no regatea medio alguno para implantar en breve plazo tan bello como suspirado ideal, haciendo efectivas sus promesas con la profusa creación de escuelas, institutos, cátedras; con la elevación del magisterio a la categoría de carrera universitaria, con la organización de cursillos de selección y perfeccionamiento, con la creación profusa de bibliotecas y con otras muchas instituciones escolares, post y circumescolares, que transformando la escuela de ayer, árbol seco, sin savia y sin aromas, en jugosa planta pletórica de vida y actividades, para que la coloquen al nivel de lo que exigen los modernos tiempos en que vivimos.

Así, pues, adelante sin vacilar: primero la selección, después la perfección, y los resultados han de ser forzosamente positivos, inmediatos.

RICARDO GRANERO.

¡¡¡TOS!!!
CURACION RADICAL CON LAS
Pastillas del Dr. MOLINER
Caja: UNA PESETA
Pídase en todas las farmacias

Contra los golpes

y contusiones del boxeo, como las que se producen debidas a golpes y accidentes en casa o en el trabajo. VENZA AL DOLOR, colocando, sin frotar, sobre la rojez de la contusión Linimento de Sloan.

Rehabilita los tejidos lesionados, activa la circulación y... suprime el dolor. Tenga un frasco a mano.

LINIMENTO DE SLOAN
Mata dolores

Ministerio de Educación, Cultura y Deporte 2012

HORARIOS

EL NIÑO DE BELEN

¡Cuánto se me hiere el alma en estos días pascuales! ¡Cuántas razones que el alma no comprende me traspasan! ¡Y cuántas emociones que la razón no comprende me aniquilan! Todo el bien y todo el mal de nuestro espíritu se hallan en pugna en este momento. En este momento en que la evocación de las inocencias de la niñez, quieren revivirse, salirse de la ceniza en que se hallan sumidas para tomar color. ¡Razones que no comprende el alma, que decía Pascal! Pero yo digo: emociones que no comprende la razón.

¿Por qué no creer en lo de ayer, en las inocencias de ayer? ¿Soy yo el que no quiere creerlas? ¿Es la razón, es el entendimiento? ¿Es la duda terrible de la conciencia recta que no se quiere hacer traición a sí misma? ¿Es la verdad desnuda de la convicción ideológica? ¿Es la contraposición del sér? ¿Es la incertidumbre del pensar? ¿Es la magnitud de la idea? ¿Es el sentir? ¡Es el pensar? ¿Es la imaginación? ¿Es el cerebro? ¿Es el corazón? ¿Es el alma? ¿Es el bien? ¿Es el mal? ¿Es la verdad o es la mentira?

Pero al realizar la recapacitación de nuestras horas, de nuestros días, ¿qué pensamos, qué sentimos? ¿La verdad desnuda de la razón? ¿La idealidad de nuestros sentimientos? Ambas cosas se funden, se mezclan, se yuxtaponen. Y nuestra duda corre, camina. Y las ilusiones, las inocencias se esfuman, se pierden...

Y es el Niño de Belén, el Niño pobre que nace entre las pajas húmedas y frías de un establo el que habla por nosotros. Es su vida llena de humildad y de pobreza. Es su ejemplo lleno de mortificación, de austeridad y de miseria. Y es su palabra consoladora del que sufre, del decaído. Es su misericordia de perenne perdón. Es el bien de un Hombre que pugna con el mal de los otros. Es la virtud más excelsa contra la prevaricación constante. Es la moralidad en lucha con la inmoralidad específica.

Es el Niño que nace en Belén para llamar a los hombres hermanos, para consolar a los pobres, para despreciar a los ricos. El que hace del amor una religión y el que destierra el odio de los hombres como el delito más inhumano.

¿Cómo, se pregunta la razón, es posible que a este Niño le hagan el Dios iracundo, temible, que no perdona, que sólo engendra odios, guerras, injusticias, ambiciones? ¿Cómo, se interrogan los sentimientos, puede ser este Niño el Dios que quiere llenar de sangre los pueblos, enriquecer a los ricos, a los ambiciosos y llenar de honores a los poderosos?

¿Pero éste es el Niño aquel? ¿Estos son sus ministros? ¿Estas son sus leyes? ¿Estas son sus doctrinas? ¿Esta es su humildad? ¿Esta es su misericordia? ¿Este es su perdón?

¿Dónde está, se preguntan de consuno la razón y el sentimiento, la verdadera religión del Niño belemita? ¿Dónde está la práctica de sus leyes?

Oteemos el mundo; lancemos despacio una ojeada obre el panorama del universo. ¿Qué vemos, qué oímos?

¡Crisis, crisis!, gritan por todas partes. Pero, ¿de qué? ¡De economía, de trabajo, de consumo! ¿Pero no existe una crisis más honda, más fundamental que todas éstas? ¿No existe una crisis de moralidad? ¿No es esta crisis el fundamento de todas las demás? ¿No vemos por doquier ambición, lujuria, envidia y vanidad? ¿No existe esa crisis de moral desde el seno de las más altas instituciones hasta las más hondas simas humanas? ¿No son los que han de dar más alto ejemplo de virtud y de moral los más inmorales? ¿No son los mismos representantes de este Niño belemita los más ambiciosos, lujuriosos y vanos? ¿Cómo es posible, pues, la moral y la virtud en la sociedad, si no existe desde arriba la inmoralidad?

Dicen: No imites a los que están altos. ¿Pero es ello posible? ¿Puede el alma humana desprenderse de la influencia de los que le dirigen, cuando ésta no hace más que imitar, aunque no quiera, dada su condición psíquica, a los que están sobre ella? No, no es posible. Toda sociedad inmoral proviene de la corrupción de los elementos dirigentes, de los que tienen mayor responsabilidad por el lugar que ocupan. Recordemos los casos de la Historia: veremos cómo no falla ni una sola vez.

Por eso es inútil todo esfuerzo si antes no comienzan los grandes, los poderosos, los dirigentes de toda sociedad a moderar sus ansias y sus apetitos. Es inútil que se crea en ese Niño si su ejemplo no se pone en práctica. Es inútil que se crea en Dios si la sociedad es inmoral. Es inútil rezar, pedir y suplicar, si la moral no existe. Es inútil levantar altares a ese Niño, si no se le imita. Es inútil creer que es Dios cuando no se pone en práctica su doctrina. Es inútil ser religioso si la moralidad no existe en las almas.

Porque este Dios Niño de Belén, no puede amar a los seres inmorales aunque le recen, le adoren y le veneren. Este Niño Dios no puede admitir en su seno a los lascivos, a los ambiciosos, a los soberbios, por más que se le alcen inciensos y deprecaciones. Ese Niño Dios no ama más que la buena voluntad de los hombres, según dijo al nacer. Ese Niño Dios sólo puede admitir a los que hacen de la virtud un ejemplo; los que le adoran con las obras buenas y no con las palabras vanas. Ese Niño Dios no puede ser amigo de los que se golpean el pecho y roban o matan moral o materialmente. Ese Niño Dios no puede querer a los que rezan y después ultrajan, ofenden y quitan la honra y la dignidad con la lengua a los demás.

La razón nos lo dice así, aunque muchas veces el sentimiento no lo entienda. ¿Será verdad?

J. BORT-VELA.

(Exclusiva para EL PUEBLO.)

ORIENTACIONES

Brindo estas cuartillas al señor ministro de Instrucción pública y director general de Primera enseñanza; a los demás señores ministros y a todos los señores diputados de las Cortes Constituyentes. En ellos vamos a tratar los puntos más fundamentales de la primera enseñanza y por lo tanto de sus factores: Pueblos, Maestros, Niños y Enseñanza.

PUEBLOS.

Hay tres tipos de pueblos: pueblos irredentos, pueblos del cacique y pueblos redimidos.

PUEBLOS IRREDENTOS: Son aquellos que no tienen vías de comunicación ni un mal camino de herradura; sus gentes viven casi en estado salvaje; los pies los cubren con pieles; las pocas ropas que usan son hiladas y tejidas por ellos mismos como hace 1.000 años. Desconocen los adelantos del alumbrado, usando la tea; sus casas son chozas o cuevas; se acuestan vestidos sobre pieles en el suelo, conviviendo juntamente con los animales. Estos pueblos tienen a veces escuela nacional instalada en forma parecida a sus viviendas, y el maestro que es destinado a estos pueblos huye; antes está dispuesto a perder todos sus derechos adquiridos, que vivir de dicha forma.

Es un escarnio mandar a esos pueblos un maestro, donde no encuentra casa decente; se ve obligado a vivir como los demás y hasta le es difícil encontrar pan de trigo por ser desconocido en el lugar.

A estos pueblos hay que ponerlos en contacto con la civilización, construyéndoles carreteras, aunque sean vecinales; hacerles llegar la luz eléctrica, y sólo entonces construir el edificio escuela y casa vivienda del maestro. Entonces es el momento de llevarles un maestro; antes es una injuria para sus vecinos y un delito de lesa humanidad para el maestro que se destina a ellos.

PUEBLOS DEL CACIQUE: Son aquellos en que un señor se ha hecho el amo de los demás vecinos, teniendo sus espaldas bien guardadas por unos cuantos cobardes vividores del pueblo, por el jefe de la provincia; y éste, a su vez, por el excelentísimo señor de Madrid, político de influencia. Se rodea de los pocos ricos del pueblo, con el médico, el boticario, veterinario y el cura; el resto del pueblo es el pagano, cargado de tributos municipales, que él explota y se come.

El maestro que vive en dichos pueblos es un esclavo, pagando por tributos municipales a veces el 10 por 100 de su sueldo; vive en casa mala (casi siempre propiedad del cacique o de algún paniaguado del mismo) y al pueblo le cuesta tan cara como la mejor de la localidad. Si el maestro desea protestar, en defensa de sus intereses, o abrir los ojos al pueblo, ya está lucido: en seguida tiene encima el expediente gubernativo de incompatibilidad con el pueblo o algo peor, si no ordena el cacique que lo asesinen.

A estos pueblos hay que salvar los mandando un maestro inteligente, verdaderamente republicano o socialista, de gran energía rodeado de toda autoridad y respeto; dispuesto a luchar contra el caciquismo y con la convicción de que si es asesinado su familia gozará mientras viva de todo su sueldo declarándole mártir por la cultura y República.

A los caciques hay que desterrarlos de sus feudos ,dejando al pueblo al amparo del maestro redentor.

Estos pueblos son los que deben atender más las misiones pedagógicas. Deben revisarse los locales escuelas; algunos son verdaderos palacios con material inmundo y otros zahurdas indecentes. No se debe olvidar de visitar la casa habitación del maestro. Aquí tienen la palabra los señores inspectores de primera enseñanza.

PUEBLOS REDIMIDOS.

Son las grandes urbes: las poblaciones y los pueblos donde dominan los republicanos y socialistas. A estos pueblos hay que tratarlos con gran amor y proporcionarles lo que necesiten para su cultura. Estos pueblos deben proponer libremente a sus maestros, siempre que figuren en el escalafón general del Magisterio.

MAESTROS.

A los maestros también los clasificamos en tres grupos: maestros republicanos, maestros acobardados y maestros reaccionarios.

MAESTROS REPUBLICANOS: En este grupo están comprendidos los socialistas. Estos son el plantel de los que tienen que ser misioneros pedagógicos, eligiéndose entre ellos, preferentemente, a los que estaban inscritos antes del 14 de Abril (proclamación de la República) a alguna organización republicana o socialista.

MAESTROS ACOBARDADOS: Ejercen en su mayoría en los pueblos de los caciques. Hay que acudir en su auxilio, animarles para que concurran a cursillos especiales de valor cívico republicano y se hagan dignos de figurar en el primer grupo de maestros.

¡Misioneros pedagógicos, no os olvidéis de esta clase de compañeros tan dignos de redención!

MAESTROS REACCIONARIOS: Formemos lista de ellos; hagámosles ver su imprudencia temeraria; que comprendan que los cimientos de la República española es la escuela nacional y por lo tanto no puede tolerarse tales maestros en su seno. Si no se percatan de la realidad, deben abandonar la enseñanza, y si no, los echaremos.

NIÑOS.

Amor de nuestros amores, estos sois vosotros, niños, esperanza del mundo, gloria de España y representantes genuínos del trabajo, paz y progreso futuro.

El niño debe ser la preocupación más grande que debe tener el Gobierno de la nación; se les debe proporcionar educación integral, haciéndoles ciudadanos libres y útiles; los pobres deben ser alimentados y vestidos por el Estado, ayudándoles en todo hasta su desarrollo perfecto, pudiendo llegar por sus méritos hasta primer magistrado de la nación. A los de la clase media también les es necesaria alguna ayuda, que se les debe dar; y, a los ricos, que paguen sus estudios, obligándoles a ser educados en la escuela única.

El talento y la laboriosidad de los niños debe ser amparado y protegido sin distinción de clases sociales, a fin de que el niño dé de sí todo lo que pueda y llegue a ocupar en la sociedad el sitio que le corresponde por su esfuerzo personal, que es la verdadera aristocracia.

ENSEÑANZA.

Se puede afirmar que ésta en España estaba acaparada por las órdenes religiosas y la del Estado llena de prejuicios; hay que reformarla de manera radical, salvando al niño del fanatismo e hipocresía que hasta hoy le ha rodeado.

La escuela debe ser única, donde los pobres y ricos lleguen a comprenderse y hasta amarse, verdadera doctrina de Cristo.

Hay que hacer que la escuela se desenvuelva de manera que el niño vea en ella su casa, su solaz y recreo; vaya contento a ella; hacerle interesantes los asuntos o materias que se le enseñen; en una palabra, la escuela activa y recreativa. No queremos el verborreo y la seriedad prematura. El niño debe ser niño. Ya le llegará el día de la lucha por la vida y será hombre.

La escuela no debe de ser el tipo de un solo salón; debe tener los departamentos que necesite y sobre todo un patio amplio de recreo para educación física.

La escuela única en las ciudades debe de estar en contacto directo con la de Artes y Oficios.

La escuela rural no debe ser sólo para los niños, sino para los padres; eje en donde gire el pueblo. Nosotros soñamos la escuela rural, además de todo lo que necesite para los niños, bibliotecas para los padres, campo de demostración agraria, material para agricultura y dejarlo gratis al labrador; Caja rural para pequeños préstamos. Cooperativa de consumo con simientes y abonos a su justo precio. Es decir, que el labriego vea en la escuela su redención; que llegue a amarla y solamente entonces, cuando vea ventajas y provechos, será republicano decidido.

Podremos entonces afirmar que la República española tiene sus raíces en el campo y las flores de la libertad en las ciudades.

PEDRO LLORCA

Ustés (Navarra).

EL BLASQUISMO Y VALENCIA

Es una utopía el pretender restarle brillo y fuerza al blasquismo, por la sencilla razón de que esa fuerza está encarnada en el alma de un pueblo.

Nadie negará la situación política y social de Valencia cuando Blasco Ibáñez levantó la bandera de rebelión.

Valencia presentaba el aspecto de una cabila más bien que el de una capital española. Sufrió encarcelamientos, persecuciones, destierros...; en fin, una vida llena de calamidades y todo esto por querer ungir a su Valencia al carro de la civilización y el progreso.

Fué el fundador de infinidad de centros republicanos, de varias sociedades obreras, y si esto era poco, fundó EL PUEBLO, con cuyos artículos levantaba más polvareda en el poder central que un obús alemán en la contienda europea.

Y así vivió Valencia, al calor y amparo de su genio, y subió tan alto en el sentido de libertad, que hoy, al amparo de la República no lo conoce.

Es verdad que han transcurrido algunos años y han pasado muchas cosas, y precisamente por eso se añora más su ausencia.

Escribió obras de tipo valenciano, para que conociéramos el carácter del hijo de la capital y el de los pueblos valencianos en sus múltiples aspectos.

Por eso reconocemos que los cristianos invocan a Cristo, los anarquistas a Bakounine; los socialistas a Marx y así sucesivamente, pero los republicanos valencianos tienen también su apóstol, su Maestro: a Blasco Ibáñez.

En cierto viaje que hizo don Vicente por el planeta para estudiar por sí sólo los diferentes aspectos y costumbres de la raza humana para regalarnos con nuevas obra, dió su cuerpo en la capital de las islas Filipinas (Manila), donde le tributaron honores no conocidos por ningún personaje hasta la fecha.

Solicitáronle que diera algunas conferencias, a lo que accedió gustosísimo, dándoles tres conferencias. a saber: Casa de España, saludo al pueblo filipino; teatro Opera House, España; y en la Universidad de Manila, La literatura y su influencia social.

En la conferencia que dió en la Casa de España, les habló entre otras cosas del cariño y respeto que le debían a España, por ser la primera civilización que conocieron, y además para expresar sus pensamientos lo hacían en español y ahora que piensan libertarse del yugo yanqui, por creerse con derecho a intervenir como potencia en todas las contiendas de la historia del mundo, no debían olvidarse de España, y al propio tiempo les expuso el siguiente ejemplo: Para hacer un rascacielos se necesita ahondar para hacer el cimiento con las proporciones correspondientes y cuanto más alto esté más profundidad requiere; pues bien, así ocurre con vosotros, que cuanto más alto esté el pueblo filipino, más profundizaréis vuestra historia y vuestra historia ya sabéis que la hizo España.

He aquí la frase para los valencianos: el blasquismo es para nosotros como España para los filipinos, pues es nuestra Historia Contemporánea y es nuestra civilización y ¿por qué no decirlo?, porque espiritualmente lo llevamos en los gérmenes de nuestra propia sangre.

Otro aspecto de Blasco:

Cuando de regreso del viaje alrededor del mundo se instaló en París para su descanso, comprendimos que algo gordo ocurría allende los Pirineos. La Prensa nos dió la noticia de que Blasco Ibáñez estaba sometido a 64 procesos y mil si hubieran querido los amos de España. Luego nos enteramos que el ex rey le había perdonado, pero no nos dijo los motivos para una cosa ni para el perdón y resulta que don Vicente, con su trabajo fecundo, hacía él sólo más contra toda la dictadura que el resto de los españoles. Fué para España lo que Victor Hugo para Francia.

Así se explica que, mientras el rey perdonaba a Blasco, el felón canalla y ruin que llevaba por alma, toleraba y consentía (esto sí que no era obra suya), que se hiriera a la leal Valencia quitándole de una plaza la placa que consagraba tan honradamente el nombre de don Vicente Blasco Ibáñez.

Muchos honores le ha brindado Valencia y su provincia a su querido Maestro, pero para mí siempre será una ciudad humillada.

Y para que se pueda lavar la mancha de la humillación, yo propongo que el Ayuntamiento de Valencia le haga presidente honorario del mismo, pues con esto le pagará con algo serio los sacrificios que por ella hizo.

Dice Emilio Zola: «La pluma vencerá a la espada.» Esto, a mi modo de sentir, quiere decir que a medida que los pueblos cultiven su inteligencia irán perdiendo el instinto fiero y salvaje que les domina y por lo tanto se hará menos necesaria ésta, siendo así, y si conseguimos dicho título para el Maestro, cuando nos hablen de nuestra Valencia, diremos: Esta Valencia ya no es la Valencia del Cid, pues aquélla ya cumplió su misión histórica y por muy respetada la tenemos bien guardada en la misma.

Nuestra Valencia es la Valencia de la civilización y del progreso; es de la ciencia y de las artes; es la Valencia de Blasco Ibáñez.

RAMON GIMENO.

Puerto.

El hombre es parte integrante de la sociedad. Debe, por tanto, ocupar ese lugar. Mas este lugar, ¿qué o quién se lo fija o señala? ¿La Historia? ¿El Estado? No. Lo determina la misma Naturaleza al señalarle el fin para que ha nacido y la sociedad, al encomendarle el papel que ha de desempeñar en la misma.

Si dispone de todos los medios para alcanzar su fin y cumplir con los mandatos de la sociedad, aquél goza de libertad y el orden y la tranquilidad presiden a éste.

Si, por el contrario, se le impide su desenvolvimiento, coartando su libertad natural y no satisfaciendo todas sus necesidades tanto materiales como intelectuales, o lo que es lo mismo, se le niegan derechos inalienables, éste, obedeciendo al imperativo del instinto de conservación y herido en su dignidad contra sus opresores, rompe las losas que le unen al conjunto social, producese un desayuntamiento entre los individuos que lo integran y entra en un período de descomposición y anarquía.

¡Qué insondable abismo separa un concepto de otro!

Este es el orden que ha presidido al pueblo español desde remotos tiempos, obra de los regímenes pretorianos que nos han desgobernado.

Aquél es el que hemos de implantar nosotros si no queremos perecer.

Pero esto no sucederá, no debe acontecer.

La República que nació sin mácula y vino a desgarrar las tinieblas que envolvían a este sufrido pueblo, no ha de mancharse ni empañar la claridad del ambiente con medidas que no rebosen un espíritu democrático, ya que en ella el pueblo se gobierna a sí mismo.

Que las esperanzas que trajo consigo de una pronta recuperación de lo robado villanamente por esa no menos ambiciosa que inculta aristocracia capitaneada y coparticipe en el botín por el zancudo y huero Borbón, no sean mantenidas por el recto y noble proceder de sus gobernantes, que han de plasmarlos en leyes que respondan a las realidades del pueblo español.

De lo contrario existirá gran peligro, no por cierto en Fontainebleau, sino en una reacción del desengaño, más cruenta y violenta que la del sufrimiento paulatino.

JUAN M. PLAZA

Un alto en el camino

Ya es hora de que los republicanos radicales salgamos de nuestra pasividad y demos la sensación de que no estamos dispuestos a tolerar que se torpedee a la tan deseada República, por cavernícolas y jabalíes, ni por los que teniendo el deber de defenderla por todos los medios, iracundos incluso amenazan con una guerra civil, si las actuales Cortes no votan lo que a ellos apetece, y éstos son los socialistas que entienden así la democracia.

El señor Largo Caballero esta vez se ha equivocado; los republicanos lerrouxistas no estamos dispuestos a consentir más desplantes, pues si para conseguir que viniese la República siempre lo expusimos todo, en estos momentos de tanta trascendencia haremos lo propio para conservar lo que tanto ha costado a nuestros antepasados.

Basta ya de tanto veto contra el hombre que tantas veces como se ha presentado ha honrado a nuestra queridísima patria con su talento y bondad acrisolada.

¿Quién, como Lerroux, defendió los intereses de Barcelona contra una compañía de vividores sin escrúpulos?

¿Quién, como Lerroux, defendió a España en Cataluña cuando la Solidaridad Catalana?

¿Quién como Lerroux defendió los intereses aliados cuando la gran guerra europea?

¿Quién como Lerroux tuvo el valor de acusar a los culpables del desastre de Annual?

¿Quién como Lerroux ha tenido la fuerza de voluntad sin dar un paso atrás hasta derrocar la tan desdichada monarquía y estar cincuenta años trabajando por redimir nuestra patria?

¿Quién como Lerroux hubiese honrado mejor a España en el extranjero, mientras otros compañeros se pasan el tiempo haciendo enchufes?

¿A quién se dirigió en 23 de Septiembre del año 1923, desde su destierro, el insigne Blasco Ibáñez, para que le informara del golpe de Estado Primorriverista?

A Lerroux.

¿Qué político español o europeo alcanzó los centenares de miles de sufragios, consiguiendo varias actas de diputado, como Lerroux, en las pasadas elecciones?

Pues si todos estos méritos no son suficientes para que el señor Lerroux pueda presidir un Gobierno republicano, que lo presida Gil Robles, Madrigal o algún enchufista.

Pero nosotros, los radicales, en compañía de nuestro jefe, continuaremos trabajando por el sostenimiento de la República, en el Gobierno o sin él.

TOMAS RIBES.

Orden republicano, sí. Orden monárquico, no

Hay que disipar de las mentes calenturientas que por desgracia, todavía existen en gran cantidad, tocadas con trajes de los más variados colores, desde el rojo hecatómbico hasta el verde optimista, ese falso concepto del orden inventado a modo y en consonancia con sus intereses y aspiraciones.

La espllrea monarquía con toda su nefasta secuela de aduladores y esclavos con chaqué o traje talar, se esrandalizaba cada vez que el desvalido obrero pedía lo que en justicia necesitaba para vivir decorosamente.

Llenos de estupor, debatíanse en espasmos de sorpresa cuando éstos, haciendo uso de un derecho y admitiendo la axiomática verdad de que la unión es fuerza, se asociaban para lograr aquello que consideraban necesario e indispensable para la consecución de sus fines.

Pero llegaba al colmo su estupefacción cuando conscientes de su fuerza y obedeciendo a normas preconcebidas, actuaban en frente de ese enfáticamente llamado poder legítimo, estanque infecto donde pululaban y se reproducían considerablemente las sanguijuelas que absorbían sin descanso y sin saciar su ambición, la sangre del ya agonizante Estado español.

Entonces invocaban el orden como panacea de todos los males sociales. Y en su consecución empleaban los más bárbaros e inhumanos procedimientos: desde el alevoso asesinato hasta el exilio obligado, pasando por el encarcelamiento en mazmorras inmundas.

Así reprimían y ahogaban toda manifestación externa de las ansias de liberación. Teniendo como ley fundamental la voluntad omnímoda del tirano y como leyes complementarias aquellas medidas encaminadas a la defensa de sus intereses, la de sus lacayos con cartera y la de todos sus secuaces.

A los adinerados, a los escogidos por la fortuna, no se les puede ni debe molestar en su desenfrenada y continua orgía. Aunque haya miles de ciudadanos sufriendo la acción devastadora del hambre y estén sumidos en las tinieblas de la incultura, a ellos, ¿qué les importa? Aquello de que somos hermanos todos no es más que una broma de mal gusto de la Biblia, como lo demuestra el asentimiento y hasta imitación de que son objeto por parte de los ultramontanos. ¡Y se llaman y siguen llamándose pomposamente elementos de orden! ¡Qué insensatos! Su miopía es tal que les impide ver que no dando satisfacción a los derechos de los únicos productores abandonarán las actividades praductivas para entregarse a otro género de actividades: a la reivindicación de sus derechos. Y si éstos dejan de producir, ¡más van a consumir los que no producen! Es obvio decir las consecuencias de aceptar el concepto borbónico, canónico y papal del orden.

El orden que pregonan esos frailazos, esos militares de la corona debajo de la guerrera, esos palatinos de opereta, ¿es el verdadero? ¿Responde a la actual realidad española? No.

El orden, en una democracia, no es la tranquilidad del burgués que exige se desbrocen los caminos para que pueda campar a sus anchas y dar cumplida satisfacción a todos sus deseos y apetencias mientras haya hombres que necesiten de lo que él tire, sino, por el contrario, consiste en que cada individuo posea y disfrute del bienestar y tranquilidad social a que tiene legítimo derecho.

El orden en los casos existe cuando cada uno de ellos ocupa el lugar que le corresponde.

El orden en la sociedad existirá cuando cada uno de los elementos que la integran esté en el lugar que se le ha determinado.

Un drama familiar por un aparato de radio

Oslo. — El obrero Rolf Johansen, en Christianssan, y su esposa, han sido víctimas de su amor a la radio. Acostados en la cama y con los auriculares puestos, trataban de escuchar la sesión musical, cuando se desencadenó una tormenta, ocasionando una chispa eléctrica la muerte de ambos cónyuges. En el mismo cuarto dormían los dos hijos del matrimonio, que se despertaron intranquilos y se acostaron en la cama de los padres. Cuando parientes de las víctimas penetraron por la mañana en el aposento, se encontraron a los niños profundamente dormidos al lado de los cadáveres de los infelices padres.

Carnet de un traspunte

—•*•—

Guía de formaciones

En el Romea, de Murcia, actúa con extraordinario éxito la compañía de zarzuela y opereta de Rafaela Haro y Enrique Povedano.

—

Irene Barroso celebrará hoy su beneficio en el Rosalía de Castro, de la Coruña, con el estreno de «Entre todas las mujeres».

—

En el Calderón, de Valladolid, obtienen grandes éxitos Carmen M. Ortega, Eugenia Mercas, Carmen Ponce de León y los señores Peña de la Riva y Orjas.

—

María Palou se despidió del público de Burgos desde la escena de aquel teatro Principal, sucediéndola la compañía lírica de Salvador Videgain.

—

Pepe Portes, Ricardo Galache y la hermosa Isabelita Barrón estrenaron en el Campoamor, de Oviedo, con gran éxito, «Margarita, Armando y su padre», de Jardiel Poncela.

—

En el Victoria Eugenia, de San Sebastián, dió sus últimas representaciones la compañía de comedia de Antonio Vico y Carmen Carbonell.

También en el teatro del Príncipe, de esta localidad, alcanza grandes éxitos la compañía cómica de Pepe Gisbert y María Gámez.

—

En el Cervantes, de Málaga, se estrenó la comedia «Todo Madrid lo sabía».

Alcanzaron un enorme triunfo personal María Luisa Moneró, Dionisia Lahera y Elisa Hernández.

—

Carmen Moragas se despidió del Principal, de Castellón, con «La noche del sábado».

Su temporada ha sido brillantísima.

—

María Bassó y Nicolás Navarro actuaron en el Principal, de Palma de Mallorca.

—

La formación lírica del Calderón, de Madrid, siguió actuando en el Principal, de Zaragoza.

También en el Parisiana continúa Meliá-Cibrián.

SASTRERIA MINGARRO
Sombrerería, 5, bajo (junto a P. Santa Catalina)
(Antes en P. Reina; 8)
Visítela, seguro que le interesará

Hotel Restaurant del Puerto
— EL MEJOR —
Excelentes menús a cinco y seis pesetas. (Gran carta).
Teléfono 350,37

Ministerio de Educación, Cultura y Deporte 2012

Espectáculos

ROYAL CINEMA Socorro, 8

Grandioso homenaje a los **MARTIRES DE LA LIBERTAD**

con la hermosa película de producción española de gran efecto sonoro y fragmentos hablados en español

Fermín Galán

que pone de manifiesto la vida, hechos de armas y el sacrificio del honor, en compañía del pundonoroso capitán

García Hernández

¡Todo buen ciudadano debe ver esta película!

PRECIOS POPULARES

Teatro Principal

Gran compañía de comedia de CAMILA QUIROGA

Hoy martes

A las seis tarde:

14 matiné moda de abono

¡Bendita seas...!

A las 10'15 noche:

Tierra del fuego

ESTRENO

Mañana, a las seis tarde, 15 matiné moda de abono: «Amar»; a las 10'15 noche: «Tierra del fuego».

Viernes, a las 10'15 noche, debut de la compañía de Margarita Xirgu, con el estreno de la obra de don Jacinto Benavente: «De muy buena familia».

APOLO

Compañía Maestro Serrano

Mañana miércoles, tres funciones

A las 3'15 y seis tarde y diez noche

—•*•—

Viernes, grandes espectáculos internacionales de

Manuel Sugrañes

Teatro Ruzafa

Compañía de zarzuela y revistas

A las diez noche:

Campanas al vuelo

— Y —

Las pavas

La verdadera obra de éxito del año

Mañana miércoles, a las 8'30 y seis tarde y 10'15 noche:

LAS PAVAS

ESLAVA

COMPAÑIA DE COMEDIA DE LUISA RODRIGO

Hoy, a las seis tarde, octava matiné moda benéfica de abono:

¡Ché, Isidoriño!

A las diez noche:

El Centenario

Mañana, a las diez noche, beneficio de Luisita Rodrigo y despedida de la compañía.

Jueves: Debut de la compañía PINO - THUILLIER

TEATRO MOULIN ROUGE

Continuación Matías Perelló (esquina Cádiz)

Función completa. Estreno del sainete en un acto

Melchor, Gaspar y Baltasar

El primer net

Gran éxito del himno valenciano:

Chent de mala casta

Mañana, funciones a las 3'30 y seis tarde y 9'45 noche

ALKAZAR

Calle del General Sanmartín

COMEDIA VALENCIANA

A las seis tarde:

La delicada de Gandía

El desastre d' Almansa

A las diez noche:

¿De quí es el chic?

Sábado estreno:

El camí nou

Tres actos. Ramón Cabrelles

Salón Novedades

Compañía valenciana de comedias

Hoy martes

A las 6'30, 9'30 y 11'30:

¡¡Exito!!

La taseta de plata

— y —

Radio Valensia

¡¡Exito!!

Plaza de Toros

Hoy, martes 5 Enero de 1932

Tarde, 6'30:
Noche, 10'30:

LONDON-CIRCUS

El mejor espectáculo de la feria

LONDON-CIRCUS

Teatro Musical

(Poblados marítimos. P. Rosario)

Butaca, 0'30 General, 0'20

UNA COMICA EN DOS PARTES

Sobre la pista

Siete partes, por Hoot Gibson

Luna de miel

Cinco partes; deliciosa comedia.

Con una mujer me basta

Siete partes. Por Rod La Rocque y Marcelino Day. Extraordinaria

Jueves:

Llegó la escuadra

Por Clara Bow

El Capitán Pedro Martel

Capitol

Hoy martes

A las 5'45 tarde y diez noche:

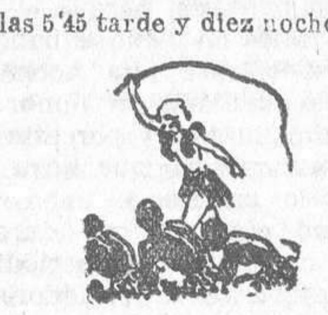

TRADER HORN

LA PELICULA MILAGRO DE Metro-Goldwyn-Mayer

HABLADA EN ESPAÑOL

Cine Progreso

UNA COMICA EN DOS PARTES

El desmemoriado

Ocho partes emocionantes

Estamos apres

Seis partes, por Vicror Mc Lean

El capitán Pedro Martel

Seis partes. Inmenso drama

Jueves:

De millonario a periodista

Por William Haines

El príncipe estudiante

Por Ramón Novarro

Lunes: CURRITO DE LA CRUZ, con acompañamiento de banda de música, trompetas, clarines, tambores, cantándose las clásicas saetas.

EDEN CONCERT

Barcas, 7 — Empresa: M. Sanchis
Dirección: José de la Torre

Grandioso programa de varietés, el mejor de Valencia y un alegre vodevil por RAFAEL TUBAU—Gran éxito del vodevil

LOS HUEVOS DE MI PAPA

Todas las noches de una a cuatro gran cabaret.

TODOS LOS DIAS

PI Y MARGALL, 45 y MOSEN FEMARES, 4 — TELEFONO 14.91

BA-TA-CLAN

Palacio de las varietés — 100 mujeres bonitas, 100

Grandioso programa — Sorprendente cabaret

Ultimos días de Julita Oliver

DANCING ALKAZAR

RIBERA, 2
Teléfono 16.647

Es el cabaret más confortable y el predilecto del público valenciano. Fantástica presentación. Pista luminosa. Atracciones de pista MARINETTI (bailarina) — MARGOTIN (tangos y canciones) JIMMY DOLLY-OKO (bailes excéntricos) y la famosa estrella alemana ANNY-FEY (danzas acrobáticas)

Tarde: 6'30 a nueve. Noche: Once a cuatro madrugada.

CIRCO ESPAÑA

EXITO formidable de la compañía que actúa en este cómodo y popular circo

Lo que no tiene precedente, los más afamados artistas, los mejores clowns que actúan en la capital, los mejores saltadores, el programa más atractivo.

Maravilloso espectáculo

Funciones a las 3'45 y 6'15 tarde, gran moda, noche 10'15 función doble Teléfono 17148

OLYMPIA

Hoy martes.—Programa

Butaca, 1'50

Tentaciones de infanticidio

Película cómica

PESADILLA GATUNA

(Dibujos)

NOTICIARIO FOX

La mejor revista sonora

¡Gran éxito!

La película que se ovaciona en todas las sesiones

EAST OF BORNEO

(Al Este de Borneo)

Producción UNIVERSAL FILM

Drama exótico. Lucha del hombre cuerpo a cuerpo con las fieras, reptiles. Película de gran valor documental.

Hablada en español por dobles. ¡La más extraordinaria visión imaginable! ¡La película más original que se ha filmado!

Toman parte en la interpretación: ROSE HOBART, CHARLES BICKFORD Y LUPITA TOVAR.

Gran Teatro

CINE MUDO

Calefacción central

Hoy martes

A las cinco tarde y 9'30 noche:

TESTIGO MUDO

Por el perro «Ranger»

Los terribles forajidos

Cómica, por la Pandilla

La comedia de extraordinario éxito

La hija del guardabosque

Una inmensa creación de los famosos Lya Mara y Harry Liedtke

Jueves: Programa todo nuevo.

Cine Doré

UNA COMICA EN DOS PARTES

La noche del viernes

Siete partes, por Eddie Polo

El paseo del perro

Siete partes. Deliciosa comedia

El demonio y la carne

Nueve partes, por Greta Garbo y John Gilbert. Extraordinaria

Jueves:

El halcón de los aires

LIRICO

Hoy martes

Continúa en cartel por su éxito creciente

LA PURA VERDAD

Diálogo de D. P. Muñoz Seca

Triunfo de:

Manuel Russell

José Ysbert

Enriqueta Serrano

Antoñita Colomé

COLISEUM

Hoy martes

Colosal programa

Tantas veo...

Revista sonora Fox

Estampas chinescas (dibujos)

En cada puerto un amor

Hablada en español

Por:

José Crespo

Juan de Landa

Conchita Montenegro

Rosita Granada

y Romualdo Tirado

Viernes próximo:

De bote en bote

Por Stand Laurel y Oliver Hardy

La Universal

Gran surtido en alhajas, relojes y otros artículos para regalos, de ocasión.

Compra y venta. Garrigues, 5.

Cine Versalles

Hoy martes

Dibujos-muda

Tragedia submarina

Grandioso drama de intrigas y emociones. Cantos y bailes

De frente: Marchen

Totalmente hablada, cantada y bailada en español, siendo la mejor película hasta la fecha, por Juan de Landa, Conchita Montenegro y Buster Keatón

CINEMA SUIZO

Sonoro Western-Electric

Hoy, a las cinco tarde y 9'30 noche:

Siempre alerta

Por Edmund Love

NOTICIARIO FOX

Grandioso acontecimiento

El proceso de Mary Dugan

hablada en español, por Rafael Rivelles, María Ladrón de Guevara, José Crespo, Juan Landa y Ramón Pereda

Cine Ideal

Sonoro Western Electric

Broadway Scandals

Revista de gran presentación

Película sonora de largo metraje

Zoo revista

Dibujos sonoros.

Estación de gasolina

Película cómica de corto metraje, hablada en español

Las luces de la ciudad

La obra maestra de Charles Chaplin (Charlot)

Película sonora de largo metraje

Lunes:

El impostor

Por JuanTorena

Trinquete Pelayo

Hoy, a las 2'30 de la tarde, se jugarán dos interesantes partidos por los afamados pelotaris:

Primer partido:

Cuart y Moliner de Alboraya, contra Chelaet de Catarro a y Chatet

Segundo partido:

Fuster, h., Ferís y Fuster, p., contra Guata, Mora II y Mora I

Escalera cuerda, 50 tantos.

Teatro Principal

GRAN COMPAÑIA DE

MARGARITA XIRGU

ABONO

A TRECE MATINES MODA que se celebrarán los días 10, 12, 14, 17, 19, 21, 22, 24, 26, 28 y 31 de Enero y 2 y 4 de Febrero de 1932.

PRECIOS:

	Por abono	A diario	Festivos
PALCO	20'00	22'50	27'50
BUTACA	3'50	4'00	5'50

NOTAS. Los señores abonados a la temporada de Camila Quiroga que deseen se les reserve las mismas localidades, podrán hacerlo presente en la contaduría del teatro durante el día de hoy.

Queda abierto el abono en la contaduría del teatro y a las horas de costumbre los días 5, 6 y 7 de Enero de 1932.

Teatrales

APOLO

El gran campeonato de resistencia de baile

Sigue la marcha organizadora de este grandioso campeonato.

Los doctores encargados de reconocer a los bailarines que han de tomar parte en esta dura prueba, todavía no precisan la fecha en que se hallarán en completas condiciones para actuar algunos de los más destacados inscritos. De todas formas la empresa Sánchez Rexach-Corzana, antes que presentar al público valenciano un espectáculo que no sea digno de él, prefiere retrasar el tiempo necesario para lograr el éxito que conseguirá sin que para ello tenga necesidad de recurrir a estridentes propagandas.

MOULIN ROUGE

Una omisión

En nuestra reseña del estreno celebrado en este salón, en la noche del sábado, se omitió el renglón con que se encabezaba dicha reseña y en el que figuraba el titular del precioso sainete de Soto Lluch y F. Rodríguez Pons, «El primer net».

También al hablar de la labor realizada por los artistas quedó sin consignar el nombre del gran actor cómico Daniel Benítez, quien al llevar a la escena su realización del tipo «El so Vicent el simbombero» crea uno de sus mejores tipos. Cuanto se diga de la justeza y verismo que Benítez derrocha en esta su notable creación, será poco.

Un lauro más a los muchos conseguidos por este gran actor.

LAZ.

TEATRO DE LA LIBERTAD

(ANTES PRINCESA)

Magno campeonato mundial de resistencia de baile

(Con título oficial de campeón del mundo.-Gran premio Medalla de Oro del excelentísimo señor Comandante General)

Empresa: Sánchez-Miguel

Definitivamente podemos ya con toda seguridad anunciar para uno de los primeros días de la presente semana el extraordinario Marathon, Gran Campeonato Mundial de Resistencia de Baile, que, como venimos anunciando, se ha de celebrar en el teatro de la Libertad de esta capital. Dada la importancia del mismo, y teniendo presentes las extraordinarias proporciones que revestirá, podemos dar por descontado que espectáculo de tal índole ha de llamar poderosamente la atención entre el entendido público valenciano.

La empresa Sánchez-Miguel no ha regateado sacrificio alguno para que este colosal espectáculo, fiel trasunto de los últimamente celebrados en Montevideo, París, Bruselas, Berlín y otras grandes capitales europeas, sea verdaderamente digno del impulso que lo anima. A este efecto han sido suscritos, y ya están en Valencia, la mayoría de los campeones que han de tomar parte en este magno campeonato. El señor Sánchez-Miguel quiere hacer constar a la opinión en general que la tendenciosa campaña que viene sufriendo de parte de determinadas personas sin otro interés que desencauzar la buena organización de su campeonato no le preocupa lo más mínimo, pues tiene a la disposición todos los títulos oficiales de campeones internacionales que concursarán en el antedicho Marathon.

¿Hablar de sacrificios? Resultaría perder tiempo. Demasiado lo sabrá apreciar la opinión cuando vayamos dando a la publicidad las grandiosas atracciones que tomarán parte. Los auténticos negros que en la película «Trader Horn» se exhiben con su descarnado salvajismo será uno de los números preferidos de esta organización. Además contamos con la eficacísima cooperación de la orquestina de Bandeneonistas del Maipu, de Buenos Aires, que llegan expresamente contratados por la empresa Sánchez-Miguel. Esta orquestina, integrada por los verdaderos magos del alma criolla, harán las delicias del público valenciano mientras dure el campeonato.

Ya hemos anunciado, y hoy volvemos a anunciar, que tenemos entre nosotros a los campeones internacionales, como son:

España, Bélgica, Francia, Italia, Rumania, Uruguay, Portugal, Estados Unidos, Alemania, Rusia, Turquía, Argentina, Méjico, Africa, Suecia, Suiza, Austria, Yugoeslavia, Birmania, Holanda, Hungría, Escocia, Andorra, Luxemburgo, Australia, Canadá, Filipinas, Haití, California, Ecuador, Venezuela, Brasil, etc.

También tenemos inscritos bailarines nacionales, entre ellos el popular y auténtico joven vencedor del Olympia de Barcelona José Muñoz, que se presentará en este concurso con su hermana, tan entendida como él en el arte de Terpsícore; al conocidísimo artista catalán Juan Moreno, «El Gran Moreno»; a Francisco Millá, justamente célebre en toda Valencia y sobre todo en los poblados marítimos, más que nada con el seudónimo «El Candiles»; a Alfonso Baurés, recordman en Bruselas, español, desconocido en esta región; pero triunfador en varias pistas extranjeras; Bannette Louis, campeón francés, que desde ya hace tiempo está apalabrado y preparándose para este concurso. Dicho señor Bannette lleva recogidos un sinnúmero de triunfos en las principales pistas europeas, Sur y Norteamericanas.

¿Y para qué decir más? De cuantas afirmaciones hemos hecho y seguimos haciendo puede responder la empresa con toda clase de garantías. Y si esto no fuera bastante, las primeras autoridades de la capital se nos han ofrecido con toda clase de consideraciones para cuanto de ellas podamos necesitar. Una vez más repetimos que el aplazamiento, que durará tan sólo uno o dos días, es por la falta material de tiempo de los artistas del «Trader Horn» para llegar a nuestra ciudad. Estamos seguros, como antes decimos, de que este aplazamiento no podrá en modo alguno exceder de 48 horas.

La empresa Sánchez-Miguel ruega a la sensata opinión valenciana enjuicie con la nobleza de que siempre ha hecho gala la mezquina competencia con que quiere contrarrestar sus esfuerzos otro empresario extranjero jactancioso y ya postergado entre los públicos sinceros y ecuánimes.

Avisos de Corporaciones

COMUNIDAD DE LABRADORES DE CARCAGENTE

Edicto

En cumplimiento de lo que dispone el artículo 13 de las Ordenanzas, se convoca a junta general ordinaria para el segundo domingo de este mes, DIA DIEZ DEL ACTUAL, A LAS DIEZ HORAS del mismo, en la casa social (edificio de la Acequia), al objeto de examinar las cuentas correspondientes al pasado ejercicio de 1931 y el proyecto de Presupuesto para el año corriente, aprobándolos en su caso; haciéndose saber que dichas cuentas han sido fijadas definitivamente en la secretaría del Sindicato, a disposición de los señores comuneros.

Carcagente 1.º de Enero de 1932. —El presidente, Electo Galán; el secretario, Ramiro Cucarella.

COMPAÑIA VALENCIANA DE MEJORAS URBANAS S. A.

Ante el notario don Cruz Usatorre y García, y en el domicilio social, Rambla de los Estudios, número 1, Barcelona, se ha verificado hoy el sorteo de las 270 Obligaciones que corresponden amortizar este año resultando designadas las que se detallan a continuación:

97	112	134	250	267	274	300	301
304	305	340	359	371	483	497	420
496	514	500	505	574	590	648	662
703	789	793	798	805	861	877	914

994	1.035	1.048	1.050	1.078	1.084
1.220	1.229	1.267	1.286	1.406	1.412
1.419	1.431	1.435	1.504	1.516	
1.625	1.693	1.722	1.744	1.821	
1.828	1.833	1.887	1.912	1.918	1.935
1.936	1.954	2.013	2.015	2.067	2.100
2.110	2.190	2.219	2.259	2.288	2.294
2.327	2.355	2.367	2.376	2.502	2.524
2.558	2.605	2.609	2.611	2.665	2.721
2.723	2.735	2.737	2.755	2.764	2.769
2.816	2.876	2.929	2.969	2.976	2.977
3.020	3.043	3.058	3.070	3.071	3.115
3.169	3.342	3.403	3.462	3.672	3.761
3.786	3.801	3.814	3.833	3.865	3.971
4.071	4.101	4.153	4.166	4.210	4.269
4.270	4.311	4.358	4.418	4.424	4.448
4.468	4.544	4.630	4.637	4.686	4.693
4.877	4.884	4.885	4.898	4.932	4.937
4.990	5.111	5.195	5.212	5.237	5.244
5.250	5.252	5.306	5.316	5.353	5.423
5.431	5.442	5.550	5.558	5.719	5.761
5.798	5.839	5.907	5.944	6.055	6.085
6.093	6.094	6.106	6.111	6.164	6.193
6.251	6.260	6.297	6.363	6.513	6.535
6.591	6.641	6.660	6.669	6.702	6.740
6.798	6.800	6.846	6.908	6.928	7.069
7.076	7.088	7.102	7.117	7.119	7.196
7.272	7.287	7.264	7.281	7.309	7.339
7.341	7.354	7.381	7.416	7.446	7.492
7.516	7.604	7.617	7.621	7.709	7.711
7.747	7.763	7.798	7.849	7.873	7.936
7.950	7.970	8.089	8.101	8.103	8.117
8.141	8.193	8.202	8.230	8.247	8.265
8.352	8.410	8.424	8.446	8.544	8.593
8.620	8.659	8.662	8.697	8.781	8.864
8.879	8.881	8.884	8.902	8.922	8.950
8.954	8.977	9.092	9.117	9.135	9.846
9.211	9.312	9.313	9.416	9.441	9.478
9.493	9.507	9.576	9.585	9.654	9.799
9.803	9.842	9.846	9.853	9.899	9.900

El reembolso de dichos Títulos se efectuará a partir del día 2 de Enero de 1932 en los siguientes establecimientos bancarios: EN BARCELONA: S. A. Arnús Garí, Banco Hispano Colonial, Banca Marsans S. A. y Banco Comercial de Barcelona; EN VALENCIA: BANCO DE VALENCIA.

Barcelona 24 de Diciembre de 1931. — EL SECRETARIO, Juan Capdevila Rovira.

'HUMANIDAD'

Ha aparecido el número diez de este valiente periódico en el que se publican interesantísimos artículos y valiosos originales, que le dan un valor positivo.

Seguramente, como los números anteriores, constituirá su publicación un gran éxito.

RUZAFA Todos los días

LAS PAVAS

La obra éxito verdad del año

Mañana miércoles se representará a las 3'30 y seis tarde y a las 10'15 de la noche

Ministerio de Educación, Cultura y Deporte 2012

Madrid, Provincias y Extranjero

Melquiades Alvarez pronuncia su anunciado discurso

Y entre otras cosas dice que Lerroux es la esperanza del país

En el teatro de la Comedia se celebró el acto político organizado por el partido republicano liberal democrático.

Don Melquiades Alvarez pronunció su anunciado discurso.

La sala estaba rebosante hasta el punto que mucha gente que no obtuvo localidad estuvo de pie durante la disertación.

En el escenario, con el señor Alvarez, tomaron asiento sus amigos políticos, y en diversas localidades se hallaban, entre otros, los señores Sánchez Guerra (padre e hijo), Bergamín, Burgos Mazo, marqués de Lema, Maura conde de Vallesuchil, marqués de Valdeiglesias, Manuel Cordero, etc.

El señor Alvarez comienza su discurso diciendo que este acto es el principio de una campaña de reorganización del partido.

Un deber de gratitud me hace comenzarla en Madrid, pues gracias a este pueblo generoso y a la republicana Valencia he podido alcanzar un puesto en las actuales Cortes Constituyentes.

Creo un deber de todo hombre público ponerse en contacto con la opinión y exponer el programa del partido.

Sólo así se podrá lograr la confianza del país, y una vez obtenida gobernar al pueblo

Hay que conquistar a la opinión, y caso de no lograrlo, el gobernante, aunque se coloque en la posición que se coloque, será un detentador del poder.

El deber de todo ciudadano es acatar la Constitución tal y como es, y digo esto, a propósito de la recién aprobada, no porque suscite nuestros entusiasmos, sino porque es una ley y como tal debe respetarse. Tenemos el deber de consolidar la República sin reservas ni misterios, apartándola de los derroteros y peligros por donde pueden conducirla.

Yo hago un llamamiento a las fuerzas sociales que permanecen apartadas de la República o remisas, esas clases sociales que se preocupan sólo de su interés particular, y esa masa neutra que permanece al margen del movimiento nacional. Son las responsables de lo que ocurra, y desde luego de lo que viene ocurriendo. La República es la que menos nos divide. Trabajar por ella es trabajar por la prosperidad de España, que está por encima de todo. Es ésta una República inmaculada por la legitimidad. Ha venido sancionada y santificada por el voto público y no a merced de una militarada o de un movimiento revolucionario.

La República es, a mi modo de ver, la plenitud de la democracia; mejor dicho, la democracia hecha carne.

Por eso digo a las clases neutras y a esos elementos sociales, que sus deberes están en venir a la República y afiliarse en sus legiones, no soñando en cosas imposibles.

Expone la suerte que corrieron las diversas monarquías a raíz de la guerra, y añade: «No soñéis con imposibles. La monarquía española pereció por no quererse abrazar al pueblo cuando varios políticos lo aconsejábamos. Cuando quiso hacerlo, era ya tarde, porque el desvío era absoluto.»

UNA CONSTITUCION DEFECTUOSA POR LA DESCONFIANZA COACCIONADORA DEL PARLAMENTO

La Constitución aprobada tiene muchos defectos.

Yo los esbocé en el Parlamento en un único discurso que pronuncié.

Después guardé silencio. Me obligaba a ello el ambiente de crisis y de violencia.

La forma precipitada y desusada de los debates, que llegaban a altas horas de la madrugada, y el recelo y la desconfianza con que se escuchaba a quienes no pagaban un tributo a la exaltación revolucionaria. (Aplausos.)

Todas estas causas me impidieron pronunciar nuevos discursos, pues se me hubiera llamado derrotista y preferí el silencio.

La verdad no es un monopolio de nadie, pero es preciso exponerla y razonarla.

SU SILENCIO EN LAS CONSTITUYENTES

En aquellas turbulentas jornadas la voz de la razón y de la templanza no podía ser admitida, y así resultó una Constitución defectuosa y contradictoria; indefinida en sus tendencias, con afirmaciones ardorosas y románticas, con afirmaciones temerosas y temerarias. Sin freno en ocasiones para las demasías del Poder; con freno puesto en mano de instituciones exóticas, como es el Tribunal famoso de garantías, que puede convertirse en una oligarquía despótica. Y por miedo a no parecer demasiado avanzada, deslizáronse preceptos que despertaron amenazas, inquietudes y reclamaciones de la opinión.

Voy a referirme a dos puntos concretos: la cuestión religiosa y la cuestión de la propiedad en sus relaciones con el trabajo.

Yo creía, al exponer mis opiniones, que tenía más razón que esos vocingleros de hoy (muy bien muy bien), que confunden el laicismo con la impiedad. (Grandes aplausos.) Pero no fué así.

Yo, anticlerical, rabiosamente anticlerical, recuerdo que se me ridiculizaba con cierta gracia, llamándome don Heterodoxo; he sostenido que el Estado, sobre la base de libertad de conciencia, tenía que ser neutral y laico, sin religión, pues de tenerla agraviaría la conciencia de no pocos. He sostenido que el Estado, por su naturaleza, tenía que recabar una plena autoridad, sin compartir jurisdicciones con ningún poder extraño. Sostenía que el Estado debe amparar y proteger todas las religiones. Eso es ser anticlerical, liberal y demócrata. Los que así no opinan son los enemigos de la libertad. (Grandes aplausos.)

No he de ocultar que no me ha satisfecho la solución de este problema; hemos perdido la ocasión de resolverlo en paz y concordia mediante el régimen concordatorio que yo defendía, y nos hubiera valido la adhesión de todos los servidores de la iglesia y habría evitado la intransigencia de los fanáticos, que explotan la bandera religiosa para su política.

Ese régimen nos hubiera permitido limitar las Ordenes religiosas con la mano y el sello del Pontífice, y todo se ha perdido porque los gobernantes de la República supeditaron a ella otras preocupaciones livianas y despreciables.

Para rendir tributo a la galería, se fué a la disolución de una de esas Ordenes, nacionalizando sus bienes, y es más, se le prohibió que ejercieran la industria, el comercio y la enseñanza. ¿A nombre de quién? ¿De la libertad?

Alguien, desde el banco azul, llegó a decir que España, desde el 14 de Abril, había dejado de ser católica. (Grandes risas.) Este milagro, sin duda, lo hizo la República.

Yo me hubiera levantado a contestar esta afirmación, pero advertí que a la derecha del banco azul se hallaba un archicatólico defensor de la fórmula concordatoria por mí defendida. De hacerlo, se me hubiera llamado derrotista y enemigo de la República.

Habría de ser España víctima del fanatismo más terrible, y el Estado, como órgano del derecho, debería permanecer neutral.

(Grandes aplausos.)

Creo, pues, que el verdadero liberal soy yo, y esto demuestra que es más fácil hallar en España un liberal, que un multimillonario.

Una revisión constitucional en nombre de la Iglesa, no prevalecerá jamás.

Una revisión hecha por republicanos de buena fe, puede tener ambiente.»

LA QUIMERA DE LA PROPIEDAD Y EL PAVOR ESTREMECIDO DE LOS CAPITALISTAS

Pasa a ocuparse del problema de la propiedad, y dice que hay una gran diferencia entre ese proyecto de la comisión, francamente demoledor y colectivista, y el proyecto constitucional.

Ante él hubieron de estremecerse de temor los grandes capitalistas y los pequeños. Se ha dulcificado algo en la Constitución, y, sin embargo, hay cosas alarmistas y perturbadoras.

Singularmente, aquel precepto que se refiere a la expropiación, previa indemnización, y que añade en caso de necesidad, aquel que puede realizarse por una ley de mayoría.

Yo creo que el precepto es puramente romántico y no se aplicará jamás, pero la perspectiva es tan tenebrosa, que siembra la alarma. La propiedad socializada, sería una transformación de tal naturaleza, que el Estado llegaría a transformarse en omnipotente y constituiría un peligro terrible.

Preceptos alarmistas que no sirven para nada ni han de ser eficaces, no debieron consignarse.

Por eso el Gobierno tiene que corregir el perfil agrio y triste de que se nos habló por un ilustre compañero del Parlamento, pues no parece sino que hemos querido concitar contra la República, burgueses, católicos, propietarios, funcionarios y no pocos obreros.

El momento político se aprecia de distinta manera, y yo voy a exponer lo siguiente:

TERMINARON SU MISION LAS CORTES. — EL PORVENIR EN MANOS DE LERROUX

Considero que las Cortes Constituyentes, desde que elaboraron la Carta fundamental del Estado, deben disolverse; prolongar más su misión sería abusivo y faccioso. (Grandes aplausos.)

Si se llevase a la práctica el preámbulo del decreto de convocatoria, habría material para muchos años y generaciones (risas), pues esas leyes complementarias de que tanto se habla, son muchísimas.

Es imposible que las Cortes puedan reflejar el verdadero sentido revolucionario, ya que las fuerzas que lucharon en las elecciones fueron coaligadas.

La Constitución ha sido un forcejeo y una transacción entre estas fuerzas, y si así fué la Constitución, no representa el sentir del país querer que haga leyes complementarias con iguales normas; sería poner en peligro la República por el divorcio establecido entre las Cortes y el país.

Ahora mismo hay un ministro que por no acceder a las peticiones de determinados elementos, tiene en la plaza pública la hostilidad de casi todos sus correligionarios.

Se podría transigir con una ley de presupuestos y la electoral, pero después las Cortes tienen que desaparecer.

Yo sé que las posiciones logradas inopinadamente se procura mantenerlas a todo trance, pero, por encima de todo interés egoísta, está el de España, y llegaría un día en que sería el pueblo el que acabara con las Cortes.

Pasa a referirse a la separación del señor Lerroux del Gobierno, y dice que en él tiene puesta su confianza la mayor parte del país, y es así porque está seguro que mantendrá la autoridad y el orden, pues si cunde la indisciplina social y con ella aparecen los preludios de la anarquía, se hundirá la República y con ésta España.

Como no se puede proceder con veladuras, declaro desde aquí que mis fuerzas, conmigo, se ofrecen al señor Lerroux. (Grandes aplausos, vivas y bravos.)

Tenemos una historia sin mácula de aborrecimiento del Poder y al margen de todo egoísmo, pero ahora me sacrifico y allá voy. En nosotros, gubernamentales de siempre, sin perder nuestra significación de siempre, la República no puede vivir ni vivirá jamás sin consorcio con el orden.

Iremos al robustecimiento de la autoridad y al cumplimiento de la ley con seguedad.

El orden es el oxígeno de la República. Cuando el orden se quebranta, el pueblo se convierte de soberano en esclavo dócil.

LA LEY DEFENDERA LA LIBERTAD. — SEMBREMOS ESTAS IDEAS EN LA JUVENTUD.

Hay que enseñar al pueblo lo que éste ignora o finge ignorar. El crimen no está escrito en la tabla de los derechos del hombre.

Por eso queremos gobernar. La libertad será defendida enérgicamente, heroicamente. El orden no se quebrantará jamás, porque apareceré la espada de la ley. No voy a hablaros de programa, porque bien conocido es de todos. Permitidme que diga, y perdonad la jactancia, que es el Evangelio de la Democracia. Este partido tiene la virtud de sembrar ideas que luego las cogen los hombres que presumen de avanzados. Es más, algunas de las reformas de este Gobierno, han salido de nuestro programa.

Estimo que toda reforma prematura o anticipada es perturbadora o muerta. Las reformas han de hacerse consultando previamente al país.

Yo requiero a la juventud y a nuestros correligionarios para que vayan por ahí sembrando estas semillas.

Requiero también a los elementos apartados de la República, y no es obstáculo que hayan sido antiguos monárquicos, porque rectificar opinión es de sabios, y, por otra parte, se sabe quiénes son hipócritas y quiénes no.

Poniendo el pensamiento en España, lograremos el triunfo de la República y el progreso de nuestro país. (Una salva de aplausos acogió las últimas palabras del orador, que fué muy felicitado.)

Lerroux y el discurso de Melquiades Alvarez

Hablando el señor Lerroux del discurso de don Melquiades Alvarez, ha dicho:

«Me ha parecido muy bien y muy ecuánime, congratulándome de que ofreciera su cooperación a los radicales.

Hay que recoger a todas las fuerzas que están dispersas, con objeto de constituir un frente gubernamental.»

Se le preguntó si en dicho partido figuraría también la Alianza Republicana, y contestó negativamente.

Preguntado cuándo tomarían el poder los radicales, contestó que no siente impaciencias, y quien lo decidirá es la opinión pública.

Cree que la vida del Gobierno actual se limitará a aprobar los presupuestos.

El señor Martínez Barrios, que presenciaba la entrevista, fué preguntado si creía que el asunto de la dimisión del Gobernador civil de Valencia señor Rubio tendría derivaciones, y contestó negativamente.

—

Don Manuel Cordero ha dicho:

—Algunos conceptos del discurso de don Melquiades favorecen al partido socialista.

De esta manera el factor izquierdista habría de pasar forzosamente a nuestro partido.

—

Don Miguel Maura ha manifestado:

—Para mí la parte más interesante del discurso ha sido la relativa a su declaración de prestar adhesión incondicional al señor Lerroux.

Regreso de Azaña

Impresiones del viaje

El jefe del Gobierno regresó esta mañana a primera hora de su viaje por Andalucía.

Despachó con el subsecretario del departamento.

A la una marchó a la Presidencia, donde tenía citadas a varias visitas y a las dos asistió al banquete en honor de los agregados militares extranjeros en el Hotel Ritz.

Al abandonar la Presidencia el señor Azaña habló con los periodistas, que le preguntaron qué impresión traía de la situación social y agraria de Andalucía.

Contestó:

—Aquéllo no está mal.

Lo que hay que hacer es prevenir.

Ahora está resuelto el problema momentáneamente por estar en las faenas de recolección de la aceituna, pero ésta durará mes y medio aproximadamente y por lo tanto hay que adoptar con tiempo necesario las medidas de auxilio al objeto de no repartir el dinero a voleo, como recientemente se ha hecho, y las obras que se efectuaron no han servido para nada.

En Córdoba, la solución para cuando el paro comience es distinta, pues allí todos coinciden en que por la incrementación del trabajo para terminar el pantano de Guadalmellato se da trabajo a los obreros y además esto deba servir para que en el próximo verano puedan ya utilizarse las aguas de este pantano para el regadío, lo cual sería de gran interés, porque todos aseguran que el riego del Guadalmellato lleva consigo la parcelación de tierras.

En Cádiz, como remedio de la crisis obrera, me han hablado con gran interés de la creación del puerto franco, pues con ello se daría más vida a aquel puerto, que está paralizado.

Mi viaje principalmente ha sido para ocuparme de cuestiones del ministerio de la Guerra, donde también hay mucho que hacer, porque el paro afecta hondamente a las fábricas militares.

Solamente en la Pirotecnia de Sevilla hay setecientos obreros y no se sabe qué hacer con ellos.

En general, la situación es buena.

Las tierras están sembradas, y por lo tanto, no hay que hacer más que preparar la labor para cuando comience el paro.

No se puede continuar repartiendo el dinero para emplearlo en obras que no rindan ningún beneficio como se ha hecho hasta ahora en algunos sitios.

Además, parece que se da como una limosna.

En mi viaje me enteré de que en un pueblo de Córdoba, las 40.000 pesetas que se dieron fueron empleadas en levantar el adoquinado de las calles de la población y como agotaron la cantidad, se paralizaron las obras y quedaron los adoquines amontonados en las calles.

En otro pueblo invirtieron la cantidad en rellenar los baches de un arroyo seco.

Ha llovido y las aguas se han llevado toda lo obra.»

Un periodista le dijo que al parecer los sucesos de Castilblanco tuvieron su origen en el reparto de la cantidad que había enviado el ministerio de la Gobernación para los obreros parados.

Otro periodista dijo que parecía que no se había enviado ninguna cantidad y el señor Azaña confirmó que se había enviado dinero para los parados.

Calificó de sensibles los sucesos de Castilblanco y agregó que de estos sucesos sólo tenía las noticias telefónicas que le comunicó el señor Casares.

«Este me ha notificado su salida de Badajoz y lo espero esta tarde en Madrid, para que pueda asistir al Consejo de ministros que se va a celebrar a las seis.

Este Consejo no obedece a nada importante.

Es que como mañana se va a abrir el Parlamento, nos reuniremos para preparar labor parlamentaria.

La reunión ministerial no terminará muy tarde, porque el Gobierno asistirá en pleno al banquete que se celebra esta noche en el palacio nacional en honor del Cuerpo diplomático y por esta razón es muy posible que haya que continuarlo mañana.»

Terminó diciendo que durante su viaje no había leído periódicos, y preguntó a los informadores si había alguna noticia importante.

Le contestaron que lo más saliente era el discurso de don Melquiades y le preguntaron qué le parecía.

Respondió el presidente que no lo había leído.

De los Ríos, resfriado

El ministro de Instrucción, que efectuó una excursión a la sierra, regresó indispuesto, por cuya causa no asistió hoy a su despacho oficial.

Tampoco asistirá al Consejo de ministros de esta tarde.

Sufre un resfriado que le obliga a guardar cama.

Los sin trabajo

Esta mañana acudieron a la plaza de la Villa varios centenares de obreros sin trabajo, exteriorizando su protesta, lo cual originó algunos alborotos.

Acudieron los guardias de asalto y los grupos se dispersaron sin que ocurrieran incidentes de importancia.

En honor de Pérez Galdós

Con menos concurrencia que otros años, se celebró en el Retiro el homenaje con que los devotos de don Benito Pérez Galdós conmemoran el aniversario de su muerte.

Al pie del monumento acudieron algunas comisiones de literatos y estudiantes, que depositaron flores.

El poeta Marquina leyó una poesía alusiva.

La "Gaceta"

Publica las siguientes disposiciones:

Gobernación. — Nombrando gobernador civil de Barcelona a don Juan Moles Ormella.

Obras públicas. — Disponiendo que por funcionarios del Cuerpo pericial de Contabilidad del Estado, afectos al Consejo Superior de Ferrocarriles, se realice con urgencia un estudio de la situación económica y financiera de las compañías de hierro del Norte, Madrid-Zaragoza-Alicante y Oeste de España, debiendo las compañías referidas facilitarles cuantos medios precisen para el desempeño de esta misión.

Instrucción. — Disponiendo se asigne a los directores de los campos agrícolas anejos a las escuela nacionales, la cantidad de mil pesetas para los gastos de dichos campos.

El ministro italiano del Aire

Un despacho de Ceuta da cuenta de que procedente de Tetuán embarcó el ministro italiano del Aire general Balbo, siendo cumplimentado por las autoridades civiles y militares y corporaciones oficiales.

También acudió a despedirle numeroso público.

Los cambios

Libras, 40'35.
Francos, 46'50.
Dólares, 11'86.
Liras, 60'15.
Marcos, 2'82.
Francos suizos, 231'30.
Francos belgas, 1'35.

Los ministros se reunen en Consejo y no facilitan ninguna referencia

A las 6'15 de la tarde quedaron reunidos los ministros en Consejo en el ministerio de la Guerra.

Al llegar el presidente le preguntaron los periodistas si el Consejo se ocuparía de los sucesos de Castilblanco y contestó:

—De eso poco hay que tratar.

Los periodistas le hablaron de unos rumores, incluso referente a la reunión de los jefes de la guardia civil y a la visita que hizo el general Sanjurjo al ministro de la Gobernación encaminada, según estas noticias, a que el Gobierno modificara su política.

Azaña contestó que esos bulos carecen de fundamento.

Aunque no había hablado con Sanjurjo ni con Casares, ello no era obstáculo para que afirmase que se trata de noticias completamente absurdas que no le extrañaba que se propalaran, toda vez que en cierta ocasión en que le visitó Sanjurjo para hablarle de asuntos particulares, también circularon versiones desprovistas de toda verdad.

Después le preguntaron la opinión sobre el discurso pronunciado ayer por Melquiades Alvarez y la alianza que al parecer se ha firmado entre éste y el señor Lerroux.

Le enteraron los periodistas de la visita efectuada hoy por Lerroux a Alvarez para darle gracias por las frases que para él tuvo.

Azaña se limitó a decir que le parecía excelente esa alianza, pero que no acostumbraba a hacer comentarios sobre los discursos o artículos políticos, porque entiende que los hombres públicos deben discutir únicamente en el Parlamento.

Al despedirse de los periodistas, el jefe del Gobierno comunicó que la reunión terminaría a las ocho y que no sería extraño que el Consejo continuara mañana.

Llegaron después los ministros de Trabajo, Instrucción y Justicia, este último vestía de etiqueta porque había de asistir al banquete en palacio.

Cuando llegó Casares Quiroga se acercaron los periodistas y le dirigieron varias preguntas, pero Casares pasó rápidamente sin contestar.

Momentos después llegó el ministro de Marina y quedó reunido el Consejo.

A las ocho menos diez comenzaron los ministros a abandonar el palacio de Buenavista.

El primero en salir fué el ministro de Trabajo, quien manifestó que no había nota oficiosa porque lo tratado en la reunión se refería únicamente a la cuestión presupuestaria.

Poco después salió el señor Azaña y manifestó que la reunión había estado dedicada única y exclusivamente a la aplicación de la prórroga del presupuesto, habiendo informado con todo detalle, leyendo diversos estados el ministro de Hacienda.

Como la cuestión no la hemos terminado, el Consejo continuará mañana a las diez y media.

Prieto confirmó lo dicho anteriormente, añadiendo que también se habían ocupado de algunos asuntos de Gobernación.

Al salir el ministro de Hacienda manifestó que el nuevo director general de Aduanas era el diputado por Tortosa, José Domínguez e igualmente confirmó que casi todo el tiempo de la reunión ministerial lo habían invertido en dar cuenta detallada de la aplicación, o mejor dicho, de la adaptación de la prórroga del presupuesto.

El ministro de la Gobernación fué interrogado por los periodistas sobre los sucesos de Extremadura y dijo que es había acabado todo, habiendo absoluta tranquilidad.

Yo he traído al Consejo la propuesta para el gobierno civil de Cáceres, pero no doy el nombre de la persona que ocupará este cargo, por cortesía y delicadeza para con el presidente de la República, que es quien tiene que juzgar el cargo.

Todos los ministros marcharon a sus casas para vestirse de etiqueta con el fin de asistir al banquete de gala que se celebraba en palacio en honor del Cuerpo diplomático acreditado en Madrid.

Rumores de crisis

En Bolsa circularon rumores de crisis, fundados sin duda en derivaciones del discurso de Melquiades Alvarez.

En los círculos políticos se decía que en la sesión de mañana un diputad explanaría una interpelación acerca de los sucesos de Castilblanco.

Se aseguraba también que esta interpelación tendría repercusiones fatales de orden político.

Se hablaba igualmente de una supuesta entrevista del señor Lerroux con el señor Alcalá Zamora en el domicilio particular de éste.

Ha llegado a Madrid la mayoría de los diputados para reanudar mañana las tareas palamentarias.

Existe verdadera expectación y curiosidad por esta segunda etapa parlamentaria.

Nuevas manifestaciones del señor Lerroux

El domicilio del señor Lerroux estuvo esta mañana concurridísimo.

El señor Lerroux manifestó ante sus amigos:

—Me congratulo de la opinión y de la actitud de Melquiades Alvarez, no sólo por lo que tiene de imparcial, sino también porque revela la eficacia que ha tenido mi propaganda.

De esta manera podremos colaborar juntos en torno a la República y a la patria, quienes hemos convivido en la defensa de esos ideales.

Además, esa adhesión, como otras que se me han ofrecido, servirá para acoplar personas capacitadas en la gobernación del Estado.

Entre los correligionarios de don Melquiades Alvarez hay un plantel de hombres de gobierno y como no andamos muy sobrados de ellos hay que buscarlos donde se encuentren.

El señor Lerroux terminó sus manifestaciones exponiendo su confianza en que las ideas preconizadas en sus discursos seguirán congregando adeptos.

El señor Lerroux visitó esta mañana en su domicilio a don Melquiades Alvarez para darle las gracias por el afecto y consideración con que le había tratado y cambiar impresiones.

Ambos llegaron a coincidencias en lo que se refiere a la necesidad de que los nuevos gobiernos no sean obra de un solo partido, sino de concentración de partidos republicanos, según el modo de ver de ambos caudillos.

Coincidieron también en la necesidad de atraer al campo republicano o por lo menos al respeto al nuevo régimen y si es posible hasta la colaboración de aquellos elementos monárquicos que pueden ser útiles por sus costumbres, por su situación económica, comercial e industrial.

A las nueve de la noche algunos periodistas visitaron al señor Lerroux para solicitar su opinión sobre el momento político.

El señor Lerroux dijo:

—Yo no tengo noticias, salvo las que ustedes me den.

—Parece—le dijeron—que la situación es bastante confusa. Esta tarde se ha celebrado Consejo y la referencia oficiosa no hace sino aludir a los presupuestos. Sin embargo mañana a las diez y media volverá a reunirse el Consejo y hay quien afirma que de esa reunión saldrá la crisis.

Si los socialistas abandonaran el Gobierno, ¿usted se prestaría a colaborar con Azaña?

—Yo—contestó—no tengo sino que repetir que mi salida del Gobierno anterior no fué debida a una incompatibilidad con los socialistas, sino a una apreciación del momento, porque entiendo que el Gobierno español no puede estar bajo la dirección y la tutela o el dominio, lo que ustedes quieran, de los socialistas, que precisamente era la orientación que parece llevar la política.

—¿Ha hecho usted alguna gestión durante el día de hoy?

—Ninguna. Esta mañana estuve a visitar en su casa a don Melquiades Alvarez, para agradecerle la cariñosa alusión que me dedicó en su discurso de ayer.

—¿Tuvieron ustedes algún cambio de impresiones?

—Claro que la tuvimos, pero sólo duró los escasos momentos que tuvo de duración la entrevista celebrada.

—¿Quiere usted darnos su impresión sobre el momento político?

—Mi impresión es contraria a los rumores de crisis. Creo que estos son momentos en que se impone por encima de todo el sostenimiento del orden público y el restablecimiento de la autoridad de aquellos agentes del poder público en cuyas manos está la conservación de la paz social.

El Gobierno actual está constituído por hombres de bastante conocimiento para darse cuenta del momento en que viven y del cumplimiento de un deber inexcusable que es antes que otro el

(Sigue en la otra plana)

Ministerio de Educación, Cultura y Deporte 2012

mantenimiento del orden y la conservación del prestigio de aquellos agentes, especialmente de la guardia civil.

Un periodista le dijo que el momento era de gran confusión y don Alejandro contestó:

—En efecto. Es bastante confuso, pero es de esperar que cumplirán todos con su deber y la guardia civil no se extralimitará en sus funciones.

Lo que ha dicho Martínez Barrios

El ex ministro Martínez Barrios, hablando de la acogida que tendrá el discurso de Melquiades Alvarez en el partido radical, contestó que se resolverá en una próxima reunión del partido.

Mi opinión particular es que hay que agradecer la colaboración ofrecida por don Melquiades y que es posible que llegado el momento se acepte.

Desconocíamos los propósitos de Melquiades, hasta el punto de que yo me enteré cuando oí por radio el discurso. Me sentí verdaderamente emocionado cuando aludió al señor Lerroux en términos verdaderamente cordiales y el público respondió con una ovación grande.

Mañana celebrará una reunión la minoría y el señor Lerroux permanecerá completamente callado, hasta el 11 de Febrero en que pronunciará su discurso en Barcelona.

La actualidad política ahora está pendiente de las manifestaciones que haga el señor Maura el próximo domingo.

Espero saber qué dirá, pero desde luego el señor Lerroux aceptará cualquier coincidencia con su actitud.

El partido radical se mantendrá íntegramente en la posición adoptada.

Creemos que el Gobierno tiene una importante mayoría y contará con nuestro apoyo si al tratarse de los sucesos de Castilblanco se entabla una discusión. Si se ataca al Gobierno, nosotros lo apoyaremos porque somos ministeriales honorarios.

Terminó diciendo que a fines de esta semana marchará a Sevilla.

Preguntando a los ministros después del Consejo

Terminado el Consejo, los periodistas interrogaron a varios ministros con objeto de solicitar notas de ampliación.

Todos los ministros fueron parcos en sus manifestaciones, como si obedecieran a una consigna.

Coincidieron todos en afirmar que en el Consejo sólo se trató de la cuestión presupuestaria, cuya parte más principal corrió a cargo del ministro de Hacienda, quien dió cuenta de las cifras tratadas y del acoplamiento de nuevas partidas.

El propósito del ministro de Hacienda es dar cuenta esta tarde a las Cortes del reajuste de las cifras del presupuesto, para que sean refrendadas por el Parlamento y como el Consejo no terminó hoy su labor, mañana la dejará ultimada.

Parece ser que lo que más se debatió en el Consejo fueron las nuevas partidas que no se incorporan al presupuesto como consecuencia de la creación de organismos e instituciones, desde que se implantó la República, cuya cifra alcanza la cantidad de 1.025 millones de pesetas.

En la prórroga de los presupuestos había bastantes reducciones que importan una considerable cantidad.

De pasada se ocuparon los ministros del plan parlamentario, que no sufrirá modicaciones, salvo un pequeño aplazamiento del proyecto de reforma agraria.

Igualmente manifestaron los ministros que no se ocuparon de la cuestión política ni de los sucesos de Badajoz, que tanto preocupan a la opinión pública.

Algunos dijeron que en el Consejo de hoy uno de los temas que se examinarán con la mayor atención será la cuestión del orden público, porque el Gobierno tiene especial interés en dejar estas cuestiones perfectamente delimitadas.

No sería, pues, extraño, que en el Consejo de esta noche hubieran celebrado un cambio de impresiones sobre cuestiones de orden público, que al no poder que dar ultimadas esperan el resultado de las deliberaciones de hoy.

Desde luego, los ministros conocen todos los rumores que vienen circulando y manifestaron que carecen de fundamento, y el Gobierno no les concede ninguna importancia.

—Es posible—dijo un ministro—que en el Parlamento se interpele al Gobierno sobre los últimos sucesos y el Gobierno contestará debidamente.

Haya y Rodríguez

Terminadas las fiestas de Navidad, se espera que los aviadores Haya y Rodríguez emprenderán el regreso desde Guinea en cinco etapas.

Actualmente proceden a la revisión del aparato y los motores.

El Sindicato Ferroviario se dirige a sus afiliados

La comisión ejecutiva del Sindicato Nacional Ferroviario, ha dirigido un documento a los consejos obreros, exponiendo las negociaciones entre el Gobierno y el sindicato.

Recomienda mantener disciplina y obediencia ciega a las órdenes del comité ejecutivo que procurará lo más beneficioso para los intereses que defienden.

La recepción en palacio

Esta noche se ha celebrado la recepción en el palacio presidencial.

Estuvo concurridísima.

Daba guardia la escolta presidencial.

Los invitados, desde el descansillo de la escalera, pasaron al guardarropa instalado en el antiguo salón de alabarderos. Atravesaron el salón de columnas en el que después de la comida se celebró el concierto y pasaron a la antecámara de Gasparini, donde les recibió el primer introductor de embajadores. Allí se les entregó la tarjeta con la indicación del puesto que les correspondía en la mesa.

El introductor de embajadores, López Lago, presentó al presidente de la República los invitados.

El banquete se celebró en el comedor de gala.

Durante el acto, la Banda Republicana interpretó distintas composiciones españolas.

Luego se celebró el concierto.

Maura ante su próxima conferencia

Interrogado el ex ministro de la Gobernación señor Maura acerca del momento político, manifestó que no quiere hacer declaraciones, porque el día 10 piensa hablar con toda claridad del problema político actual, pero concretando su opinión sobre los últimos sucesos, dijo:

—Mi opinión sobre lo ocurrido en Castilblanco es que es indigno de un país civilizado y que requiere la máxima y rigurosa aplicación de la ley para escarmiento y sanción de lo ocurrido.

No creo en los rumores de crisis. Tengo la absoluta seguridad de que la guardia civil cumplirá como siempre con su deber y el Gobierno los suyos, no dejando a nadie la misión fundamental de restablecer el imperio de la ley.

—Se dice—le preguntaron—que va usted a interpelar al Gobierno por los sucesos de Castilblanco.

—No tengo esa intención ni lo creo necesario.

—Mi confianza es absoluta en los hombres que integran este Gobierno, porque creo, como el señor Lerroux, que son conscientes y que se dan cuenta exacta de su responsabilidad en estos momentos y que además estas cosas no pueden ni deben ocurrir.

Sanjurjo en Badajoz

Entierro de las víctimas de Castilblanco

Badajoz.—Llegaron el ministro de la Gobernación y el director general de la Guardia civil para asistir al entierro de los guardias civiles que resultaron víctimas de los sucesos de Castilblanco.

Desde Talavera la Real se organizó una caravana automovilista que salió a recibir al general Sanjurjo, expresando su simpatía a las fuerzas de su instituto.

También le dispensó una cariñosa recepción al ministro de la Gobernación, señor Casares Quiroga.

Desde el Gobierno civil se dirigieron los recién llegados al entierro de los guardias civiles muertos, que habían sido trasladados durante la madrugada desde Castilblanco.

Este se efectuó a las nueve de la mañana, presidiendo el ministro de la Gobernación, el general Sanjurjo y otras autoridades y personalidades.

Durante el acto del entierro, el comercio cerró sus puertas.

El alcalde de Badajoz publicó un bando invitando al vecindario a que se asociara a este acto.

Las fuerzas de la guarnición, institutos armados y corporaciones oficiales y particulares enviaron coronas.

En la comitiva figuraba el diputado señor Salazar Alonso.

Al duelo se asoció la población de Badajoz en masa.

Se tiene noticias de que en el pueblo de Valle de Matamoros hubo disturbios, interviniendo una pareja de la guardia civil.

Se ignoran detalles.

Badajoz.—El director de la guardia civil llegó a Castilblanco en la noche de sábado, cambiando impresiones con el teniente coronel de la guardia civil señor Perera.

Recorrió las calles y después se trasladó al Cementerio, donde contempló los cadáveres de los guardias.

Después marchó a Herreros del Duque, donde pasó la noche.

Hablando de los sucesos, dijo Sanjurjo que los obreros decidieron celebrar una manifestación sin permiso de las autoridades.

No obstante, celebraron una manifestación pacífica.

A los dos días volvieron a organizar otra manifestación, sin que pudiera disuadirles el jefe de la guardia civil.

En esta segunda manifestación se desarrollaron los sucesos.

Acorralados los guardias, fueron muertos.

Uno de los guardias heridos, logró disparar, matando a uno de los agresores.

Sanjurjo, que se hallaba impresionadísimo, dijo que sólo en Monte Arruit vió cadáveres mutilados tan horriblemente.

Atribuye los sucesos a las predicaciones de los extremistas.

Llegó en automóvil el ministro de la Gobernación para asistir al entierro de los guardias.

Durante la mañana los alrededores del cuartel de la guardia civil donde estaba instalada la capilla ardiente, se vieron atestados de gentío, que llevó numerosas coronas.

Daban escolta guardias civiles arma al hombro.

A las 9'30 se puso en marcha la comitiva fúnebre.

La formaba un piquete de la guardia civil, cien pobres de la Beneficencia con hachones encendidos, el clero de diferentes parroquias, los féretros llevados a hombros de clases y oficiales de la guardia civil, carabineros y guardias de asalto y las familias de las víctimas.

Llevaban las cintas elementos de la guardia civil.

Presidió el ministro de la Gobernación, general Sanjurjo, gobernador civil, comandante militar y otras autoridades.

Seguían representaciones de organismos y dependencias oficiales y bandas de música.

Asistió también el Ayuntamiento bajo mazas.

El entierro recorrió las calles céntricas hasta la iglesia de San Sebastián, donde se rezó un responso. Después comenzó el desfile que duró cerca de dos horas.

Los balcones de las calles del tránsito estaban ocupados por enorme gentío. Muchos edificios izaron la bandera nacional a media asta, con crespones negros.

Terminado el desfile, el ministro marchó a Madrid en automóvil.

Sanjurjo, el gobernador y otras representaciones marcharon al Cementerio, distante dos kilómetros, acompañando los cadáveres del cabo y un guardia.

Los otros dos recibirán sepultura en los pueblos de Almendral y Torremayor.

Dentro del Cementerio, terminado el enterramiento, Sanjurjo dirigió la palabra a los concurrentes.

Emocionadísimo refirió la historia profesional de las víctimas que cayeron porque eran nobles y cumplidores de su deber.

«Pido a Dios—dijo—que la sangre vertida en la llamada Siberia extremeña dulcifique a los hombres, dándoles el valor para que en ese aspecto pueda ser un bien la caída de estas víctimas.

Ahora y siempre la guardia civil cumplirá con su deber y ay de España el día en que no estime y comprenda el valor del instituto de la guardia civil, porque entonces habrá perdido una de las instituciones donde mejor se asienta la efectiva garantía del derecho y del respeto ciudadano.

Felicitó al pueblo de Badajoz, porque estimándolo así se ha sumado todo entero a este acto, expresión de dolor y al propio tiempo noble gesto de desagravio.

El gobernador pronunció breves palabras diciendo que no iba a pronunciar frases de pésame, porque él es un dolorido más que necesita recibir consuelo, pero le interesa decir que la guardia civil ha obrado y está obrando en toda la provincia con un tacto que la enaltece y dignifica y que sólo él quiere asumir la responsabilidad de cuanto haya ocurrido y ocurra en lo sucesivo en la provincia de Badajoz.

Ayer regresó de hacer un recorrido por los pueblos el gobernador.

Dijo que están detenidas unas 50 personas y espera que en breve serán descubiertos los autores e inductores del asesinato.

Han sido destituídos el alcalde y tenientes de alcalde de Castilblanco y también el alcalde de Zalamea la Serena.

Parece que unos extremistas habían predicado que la revolución tenía que culminar en el reparto social y era preciso primero que desapareciera la guardia civil.

Numerosos periodistas estuvieron en Castilblanco para adquirir directamente información de los sucesos.

El aspecto del pueblo es desolador, pues las calles aparecen desiertas.

Unicamente se ven fuerzas de la guardia civil, que tienen tomado el pueblo militarmente.

Los detenidos se hallan en el balcón del Ayuntamiento, atadas las manos y en alto.

El juez instructor, capitán de la guardia civil Manuel Casado, se negó a hacer manifestaciones.

El juzgado se ha establecido en el salón del Ayuntamiento.

Los detenidos no reflejan maldad; más bien depauperación y cretinismo. Los guardias les excitan a declarar, pero los detenidos se mantienen en un mutismo absoluto.

Ni se defienden ni acusan a nadie.

El juez especial, Adrián Moreno, también se negó a hacer declaraciones a los periodistas.

Parece que el único que se halla convicto y confeso es Hilario Bermejo, apodado "El Retuerto", al que se ocupó el machete del cabo.

Se sabe que después de los sucesos los revoltosos se reunieron en el Ayuntamiento y se juramentaron para declarar que el pueblo había matado a los guardias porque éstos dispararon contra el pueblo.

El juzgado civil abandonó Castilblanco, por inhibirse en favor de la autoridad militar.

También parece saberse que las mujeres bailaron en torno a los cadáveres de los guardias.

El telegrafista declaró que un grupo de manifestantes rezagados le excitó a no cursar despacho alguno de lo ocurrido, y él, ante la amenaza, lo prometió así, pero ya había comunicado a Badajoz lo que pasaba en el pueblo.

Si acuden antes los obreros, no hubieran podido telegrafiar.

El alcalde estuvo refugiado en la oficina de Telégrafos.

Llegó en el momento en que el grupo de rezagados abandonaba la oficina.

De haberle visto entrar le habrían dado muerte.

El telegrafista se llama Simeón Luengo, el alcalde Felipe Mangante López.

El hacendado Cristino Sánchez y el propietario Vicente Sanz, dicen que pasaron horas de verdadera angustia.

Se encerraron en sus casas con las armas montadas y apercibidos para la defensa.

No se presumía lo que iba a ocurrir, aunque los ánimos estaban excitados.

Los revoltosos adoptaron los acuerdos con gran sigilo.

El día de la primera manifestación, se oyó decir a algunos: «La gorda será mañana», lo que demuestra que tenían premeditado el plan.

Lo extraño es que casi todos son propietarios, pues entre los detenidos habrá algunos que tienen fincas por valor de 20.000 duros, pero ellos quieren que se respete la pequeña propiedad y se reparta la grande entre ellos.

Al mediodía se organiza en la plaza una verdadera caravana de familias para llevar la comida a los presos.

La comida la constituyen pan negro, arroz, patatas y una especie de gachas.

Una referencia dice que en Diciembre envió el ministro de la Gobernación una cantidad para aliviar la situación del vecindario, no tan próspero como algunos dicen.

Las autoridades hicieron el reparto, que no satisfizo a la mayoría y comenzó a exteriorizarse la protesta.

La manifestación se formó en la calle del Calvario, llevando al frente al juez municipal Rodrigo Bermejo, al fiscal suplente Domingo Corral, que llevaba la bandera roja y al presidente de la sociedad Justo Fernández.

El alcalde pidió a la guardia civil disolviera la manifestación.

Entonces el cabo, José Blanco, salió con los guardias a la calle y se dirigió a la del Calvario.

Desde este momento ya no se sabe lo que ha sucedido.

Cayeron muertos los guardias, casi juntos, y la caída debió ser casi simultánea.

Parece haberse comprobado que el cabo cayó herido de una puñalada por la espalda y arrebatándole el fusil dispararon sobre él.

Según otra versión, uno de los guardias disparó, matando al vecino Hipólito Corral, pero también se dice que lo mató el mismo individuo que remató al cabo de la guardia civil al desviar la puntería.

Los diputados socialistas se entrevistaron con el juez. La entrevista fué privada.

Después los diputados socialistas telegrafiaron al ministro de la Gobernación, solicitando cese el espectáculo de los detenidos en el balcón del Ayuntamiento.

El juez ha prometido buscar un local adecuado para encerrar a los detenidos.

Los socialistas dicen que todo ha sido debido al caciquismo.

Se verificó el entierro del paisano Hipólito Corral, sin ceremonia alguna.

Los obreros promueven otro incidente de orden público

El gobernador de Madrid, refiriéndose a unos sucesos ocurridos en Villarejo de Salvanés, manifestó que un grupo de obreros huelguistas se dirigió en actitud violenta al Ayuntamiento, con ánimo de asaltar el edificio.

La guardia civil se vió precisada a hacer disparos al aire, logrando con su enérgica actitud restablecer la tranquilidad, reintegrándose los obreros a sus faenas.

Acerca de la huelga de Carabanchel Bajo, la eficaz distribución de fuerzas ha evitado que los huelguistas pudieran producir coacciones.

Durante el día circularon por las calles grupos de huelguistas en actitud pacífica.

Graves sucesos en Epila

Un muerto y numerosos heridos

Zaragoza.—Comunican de Epila que unos setecientos huelguistas pretendieron parar una fábrica de azúcar, adoptando actitud violenta.

La guardia civil los disolvió.

De los grupos de revoltosos partieron varios disparos, hiriendo a dos guardias civiles.

La fuerza disparó, matando a un paisano e hiriendo a diez.

Uno de los heridos lo está de carácter muy grave, cuatro graves y cinco leves.

También resultó con contusiones otro guardia civil.

Parece que el grupo de revoltosos lo componían elementos de la C. N. T.

El gobernador, al tener conocimiento del hecho, salió con el jefe de la guardia civil y un teniente para Epila, y al regresar comunicó que se ha restablecido el orden y que la fábrica continúa funcionando.

Asimismo los huelguistas azucareros han pretendido que los de otros oficios no salieran del pueblo para dirigirse al trabajo.

La guardia civil intentó evitar las coacciones y un individuo hizo un disparo contra los guardias, habiéndosele detenido hoy.

Se le ocupó una pistola que había sido recién usada.

Los revoltosos lograron hacer salir de los casinos a todos los concurrentes.

Han salido de Zaragoza varias ambulancias para recoger a los heridos.

Uno de los heridos en Epila, fallece

El subsecretario de Gobernación señor Esplá dijo a los periodistas que el ministro había salido de Badajoz a las doce menos cuarto de esta mañana y llegaría a Madrid alrededor de las seis de la tarde.

Añadió que en Epila falleció uno de los heridos en la colisión con la guardia civil.

El pronóstico de uno de los guardias heridos es menos grave y el del otro, leve.

De los sucesos de Epila

Zaragoza.—A consecuencia de los sucesos del sábado, en que fué agredida la guardia civil que custodiaba la fábrica azucarera de Epila, se detuvo a Antonio Serrano, como presunto autor de la agresión.

Ayer se reunieron los obreros para protestar de la detención y organizaron una manifestación.

A las 2'20 de la tarde la manifestación se puso en marcha dando gritos diversos.

A su paso obligaban a cerrar los comercios, cafés y bares. La guardia civil tomó posiciones invitando a los manifestantes a disolverse. Los manifestantes respondieron disparando contra la guardia civil.

Los guardias contestaron en la misma forma, cayendo muerto Julián Torralba, con un balazo en la cabeza.

También resultaron once heridos, casi todos graves.

Dos de ellos fallecieron después.

También resultaron heridos tres guardias.

La población ha recobrado la tranquilidad.

Mitin radical

Villagarcía.—Con asistencia de numeroso público se celebró mitin radical.

Tomaron parte los señores Mantecón, Ruiz y Puig. Este exaltó la figura de Lerroux, considerándole el único hombre capaz de gobernar el Estado.

Habló finalmente Emiliano Iglesias que, como los demás oradores, fué muy aplaudido.

Muere un atracado

De madrugada falleció Carlos del Amo, herido durante una reyerta con un maleante en la calle de Ministriles.

El autor de la agresión, Manuel González, continúa detenido.

Un discurso de Emiliano Iglesias

Vigo.—Se celebró un gran mitin radical agrario al que asistió una enorme muchedumbre.

El acto ha tenido gran trascendencia por ser el primero que se celebra después de la expulsión decretada por el comité provincial del partido radical contra los elementos que siguen al alcalde.

Concurrieron cuatro concejales, junta en pleno del partido, diputado López Varela y don Emiliano Iglesias.

Este fué ovacionadísimo, pronunciando el discurso resumen del acto.

Recordó la historia del partido y la defensa de la abolición de los foros, reclamando para los labriegos gallegos un trato igual que los andaluces.

Hizo resaltar las demandas formuladas por los diputados radicales para la inembargabilidad del patrimonio familiar y puso de manifiesto la torpeza tradicional de los hacendistas al llevar uniformemente las cargas tributarias contra cuya injusticia habrá que reaccionar.

Proclamó la indestructibilidad de la República, señalando la necesidad inmediata de consultar al país para establecer la seguridad y garantía como columnas de la confianza pública, acabando con este período de inquietudes.

Las ovaciones se sucedieron y al final fué felicitadísimo por sus paisanos.

Una visita de los jefes de la guardia civil

Dice "La Nación" que ayer mañana visitaron al subdirector de la Guardia civil los coroneles de los tercios de Madrid para exponerle el deseo de la colectividad de que se rodee al instituto en cuestión de autoridad y prestigio que necesita para cumplir su misión.

El subdirector ofreció transmitir la demanda al general Sanjurjo cuando regrese éste del viaje a Extremadura.

TOROS

EN ZARAGOZA

Cogida de Zurito

Se inauguró una escuela taurina, lidiándose ganado de Pizarro, que fué bravo.

Zurito estuvo superior toda la tarde.

Fué cogido y recibió un puntazo en el cuello, sin importancia.

Mariano Rodríguez fué también muy ovacionado.

Félix Rodríguez II toreó superiormente, matando de una buena estocada.

Pepe-Hillo, superior igualmente.

Los cuatro fueron sacados a hombros.

EN MEJICO

Cagancho y Barrera

Con lleno completo se celebró el anunciado mano a mano Cagancho-Barrera, los dos toreros que triunfaron el pasado domingo en la corrida a beneficio de la Asociación de la Prensa.

Se lidiaron toros de la Laguna, que cumplieron.

Cagancho fué constantemente ovacionado lanceando y en los quites.

Con la muleta realizó dos grandes faenas a los toros primero y quinto, escuchando ovaciones y concediéndosele las orejas.

En el tercero estuvo muy valiente.

Barrera consiguió un triunfo rotundo.

Toreó superiormente con el capote a sus tres toros.

Hizo toda clase de quites, entusiasmando al público.

Realizó tres muleteos enormes, con pases de todas clases y adornos, que volvieron a entusiasmar.

El público no cesó de ovacionar al valenciano, obligando a que la música amenizase las faenas.

Mató bien y cortó las orejas y los rabos de sus dos primeros toros.

Los dos toreros fueron sacados a hombros.

BOGOTA (Colombia)

Lidiáronse toros de Santa María, que fueron bravos.

Niño de la Palma cumplió.

Andrés Mérida toreó superiormente, siendo ovacionado y cortando una oreja.

Contreras también tuvo una buena tarde, toreando superiormente de capa y muleta.

Banderilleó muy bien.

Le concedieron una oreja.

SERRANO.

Cataluña

(De nuestro corresponsal)

NO SE SABE SI EL MIERCOLES SE HARA LA FINAL DEL CAMPEONATO DE CATALUÑA

Como consecuencia de haberse suspendido el partido que debió de jugarse en Vitoria, entre el Deportivo Alavés y el C. D. Español, no se sabe todavía si podrá jugarse el próximo miércoles el partido final del campeonato de Cataluña, que se ha de celebrar en el campo de las Corts entre el Español y el Barcelona F. C.

EL PROBABLE INGRESO DE MARCELINO DOMINGO EN EL PARTIDO CATALANISTA REPUBLICANO

Dice un diario que con motivo del banquete que se obsequia al ex ministro de Economía señor Nicolau, que se celebrará el domingo próximo en el Hotel Orient, se asegura que el ex ministro de Acción Republicana hará importantes declaraciones políticas, siendo el punto culminante el de declarar oficialmente como partido de izquierda el Catalanista Republicano.

Esta declaración tendrá, según nuestros informes, derivaciones políticas y una de ellas podrá ser la separación del partido de algunos elementos que se han significado por sus tendencias derechistas.

En cambio, y éste es el fin perseguido con dicha declaración, ingresarán en el partido los señores Hurtado y Carner y también don Marcelino Domingo.

ATRACO

Comuniacn de Puigreh que el vecino de aquella población José Flores, cuando regresaba a su casa por la carretera de Berga, dos desconocidos le salieron al paso, amenazándole el uno con una pistola y el otro con una navaja.

Le quitaron la americana y la cartera, en la que llevaba mil francos y 900 pesetas.

RONDA.

Sucesos

ARROLLADO Y MUERTO POR UN TRANVIA

Frente a la fábrica de harinas situada a la salida de Mislata, fué atropellado por un tranvía de la línea de Manises, que conducía el tranviario Copérnico García Armero, un muchacho de unos catorce años, vecino de aquella localidad, llamado Miguel García Triay, de oficio vidriero.

El desgraciado muchacho fué trasladado gravemente herido al Hospital, donde le curaron la fractura doble del fémur derecho, desprendimiento del cuero cabelludo, erosiones en la cara, herida contusa en la región perineal y schok traumático interno.

Falleció a las dos horas escasas de haber ingresado.

EL TIMO DE LA HERENCIA

Como recordarán nuestros lectores hace unos días dimos cuenta en esta sección de que un individuo de aspecto sacristanado había estafado, por el procedimiento de la herencia, a unas monjas de la ciudad, sin que se hubiese podido averiguar su paradero.

Ayer, la guardia civil del puesto de la calle de Sagunto recibió orden de detener a un sujeto que tenía una cicatriz en la barbilla y que frecuentaba el número 123 de la expresada calle.

Los guardias, convenientemente apostados, lograron aprehender al sujeto en cuestión y trasladado al cuartel confesó ser el autor de la estafa mencionada, más otras cometidas por igual procedimiento en el Asilo del Carmen, sito en la playa de la Malvarrosa; en otro de monjas, situado en la calle de San Vicente, extramuros; en otro, también de monjas, de la calle del Gobernador Viejo, y en el de San José de la Montaña.

En todos ellos exhibió legados de la testamentaría de doña Amparo Tallada, entregando para cobrarlos los oportunos talones de transferencia del Banco de España por cantidades que oscilaban entre 2.000 y 10.000 pesetas.

Dijo llamarse Antonio Vilanova Brotóns, de 26 años, natural de Alicante y con domicilio en nuestra ciudad, calle de Don Juan de Villarrasa, número 5, tercero.

Añadió que era maestro, con escuela abierta en Benicalap.

Ingresó en la cárcel por orden del juez.

CICLISTA HERIDO

El automóvil 8.892 de la matrícula de Valencia, atropelló en la Avenida de Mariano Aser a Manuel Soriano Pojo, de 27 años, que marchaba en dirección contraria sobre una bicicleta.

El conductor del automóvil, para evitar el atropello cambió la dirección del auto con tan mala fortuna que chocó contra un árbol, resultando también herido.

En la Casa de Socorro de Colón curaron al primero heridas contusas en la región supercilian derecha y dorso de la mano del mismo lado, y al segundo, las fracturas de la clavícula y radio derechos; heridas en la cara y pierna derecha y conmoción cerebral.

CAIDA

Amparito Gardó Verdaguer, de 17 años, modista, cayó en la escalera del taller donde presta sus servicios, ocasionándose la fractura de la apófesis coronoides del cúbito izquierdo.

Fué curada en la Casa de Socorro de Colón.

INGRESA EN EL HOSPITAL

Procedente de Faura ingresó en el Hospital María Rausell Guillem, de 20 años, que presentaba una herida contusa en el pie derecho, complicada con gangrena, por haber sido atropellada el día 2 del corriente por un automóvil.

Pronóstico grave.

Agrupación Femenina de Fraternidad Republicana Socialista del Puerto

En la junta general celebrada ayer por la noche, se repartieron por la directiva de esta Agrupación Femenina 74 bonos para juguetes que entregó el teniente alcalde don Juan B. Brau; 50 que correspondieron a la misma agrupación y 20 que el Comité de Unión Republicana Autonomista le hizo entrega, sumando en total 144 tikets entre todas las asociadas.

Ministerio de Educación, Cultura y Deporte 2012

DEPORTES

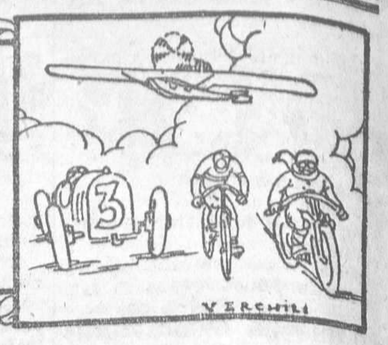

El campeonato nacional de Ligas

En la jornada del domingo resultaron vencedores por la primera división, el Barcelona del Racing de Santander y el Donostia del Irún.--El Arenas y el Madrid empataron en Bilbao y el Valencia y Athlétic en Mestalla.--Por la segunda vencieron el Oviedo, Murcia, Celta y Betis al Castellón, Sevilla, Deportivo de la Coruña y Cataluña, respectivamente.--Athlétic de Madrid y Sporting de Gijón hicieron match nulo en Madrid.-Otros partidos de campeonato

Athlétic de Bilbao, 0-Valencia, 0

Después de su terrible fracaso en San Sebastián, el Valencia tenía ante sí un pavoroso problema. El de hacer reaccionar a su «gente»: público y jugadores. Un nuevo fracaso, una derrota como la anterior; tan sólo la pérdida del encuentro, aun cuando fuera un «score» honorable, habría causado, sin duda alguna, un grave daño: por esa pérdida de confianza en sí mismo, causa moral precisa para el jugador; por las características especiales de nuestro público tan descontentadizo y voluble, cuando el equipo de sus simpatías no es el eterno vencedor.

Y justo es reconocer que, los valencianistas pusieron ayer de su parte, toda su buena voluntad para saltar sobre el obstáculo. Lucharon con enorme fervor, se entregaron por completo y no hubo uno sólo de los jugadores blancos que no respondiese en este aspecto al esfuerzo de sus demás compañeros.

Bien es verdad que en la parte técnica, el conjunto continuó desarrollando el escaso juego a que nos tiene acostumbrados. Pero el domingo, en Mestalla, el Valencia supo oponer al mejor juego de los durante dos años consecutivos campeones de la Liga y del torneo nacional, una magnífica resistencia primero, para, después, tener acorralado durante todo el segundo período al primer equipo de España.

* * *

No estamos de acuerdo con aquellos que toman el empate por un mal resultado. Al revés. El Valencia pudo ganar el partido y mereció ganarlo por su terrible esfuerzo. Pero tuvo el Athlétic de Bilbao tantas o más oportunidades para marcar y adjudicarse los dos puntos del encuentro. Es cierto que el equipo valenciano, en superación constante de ímpetu, de ciego entusiasmo, redujo a los bilbaínos, en la segunda fase, embotellándolos materialmente. Pero, sin embargo, el goal no se veía venir. No podía llegar, porque el juego practicado en aquellos momentos por el Valencia era el principal obstáculo para lograrlo.

Y, así, el Athlétic, replegado por completo, oponiendo una defensa formidable, por la serenidad y el método con que se producía, supo anular el terrible, pero alocado ímpetu de los valencianistas, y replicar, muy espaciadamente, pero siempre con el peligro inminente de marcar, al impreciso ataque de los valencianos.

El encuentro en Mestalla nos dió a nosotros la impresión de poderno reflejar en el comentario ajustando su marcha a la de un match de boxeo. Valencia «pegó» más; pero sin colocar, sin precisar los golpes. Bilbao supo, con su vieja experiencia, cubrirse perfectamente; y, pegando menos, puso varias veces en peligro a su contrincante. Justo: un empate.

Y conste, para los descontentadizos, que el Madrid, con sus nueve o diez internacionales, no pudo sacarle al Athlétic de Bilbao sino un empate, jugando en Chamartín; y el «nuestro» puede ser sea de los pocos con que se conforme este año el magnífico conjunto de Bilbao, cuando actúe fuera de su casa. Porque, ¡allí!...

UNA SINCERA OPININ NUESTRA SOBRS EL EQUIPO VALENCIANISTA

Continuaron los jugadores del Valencia sin poder ligar de una manera regular, eficiente, sus jugadas. Fuera de los momentos iniciales — ocho o diez minutos —, el equipo local principió a descohesionarse, a perder, además, en forma lamentable, las ventajas que le daban su ambiente propicio y sus «ganas» de rehabilitarse, en un absurdo tejer y destejer de pases y una más absurda forma de retener el balón.

Y claro está, la defensa del Athlétic, bien apoyada por Muguerza y Roberto, llegó siempre a tiempo de cortar todos los avances, o salvar los acosos de su meta, aprovechando la indecisión que se apoderaba de los delanteros valencianos en el instante de ensayar el remate.

Tal vez fuera por tener delante esa feliz realización de juego que ha logrado el equipo bilbaíno, pero el grupo blanco nos dió más que nunca sensación de lentitud e ineficacia. Imprecisos los medios en la entrega del balón, sin advinar jamás a cederlo por bajo, suave, templada, la entrega a su delantera, el juego tiene, por precisión que desarrollarse con lentitud por la necesidad que tiene el delantero de situarse la pelota en buenas condiciones o para el remate o el pase al compañero.

Y este servicio defectuoso de los medios, elevando siempre la pelota y lanzándola, más que servirla, facilita enormemente, la labor de la defensa contraria, que puede pegarle libremente y con todas las ventajas al balón... y al delantero que vaya por él.

Lo peor es que este mal está agravado por la pésima labor de los extremos. Torrecefio, con unas condiciones magníficas, por su dominio, se ha estropeado por completo. Lento, con un exceso de regates, reteniendo la pelota en forma absurda, el extremo derecha valencianista pasa una mala temporada y lo que es peor, sin que se vea en él ganas de corregir estos defectos. En cuanto a Sánchez, aún a pesar de reconocer la excelente voluntad en cumplir que pone en su cometido, no ha podido aún llenar su sitio. No creemos que ninguna tripleta interior pueda lograr goals en condiciones, y pasamos a Costa, Vilanova y Navarro, su lentitud, la carencia de eficacia, ante la falta de ocasiones, señalando en Navarro, que por sus condiciones — excesivamente pesado — encaja mejor en el centro que en su sitio de interior, donde queda, en exceso, retrasado.

Estos son, a nuestro entender, los principales defectos del equipo. Defectos que muchas veces los jugadores valencianistas saben hacerse perdonar como cuando el domingo, en Mestalla, supieron con su entusiasmo y buena voluntad, sostenerse frente a un adversario poderoso, a quien casi todos daban como vencedor. Pero el ambiente, las ovaciones, la ayuda del público, puede mantener ese factor moral en un límite tan elevado, en el terreno propio. Por eso, nosotros, nos sentimos tan exigentes para con los muchachos del equipo, respecto a su labor técnica.

Y es que, fuera de casa, los aplausos son para los otros, y las victorias allí, se han de lograr por entusiasmo, pero sobre todo, por juego. Lo de San Sebastián es una sabia lección que debe aprovecharse. Creemos hacer más favor a los jugadores señalándoles imparcial y serenamente estos defectos. Ellos sabrán darnos la razón.

EL ENCUENTRO

Apenas iniciado el juego, el Valencia se lanzó rápidamente al ataque. La línea media, pareció iba a sostener eficazmente a la vanguardia, los delanteros bordaron unos cuantos avances, teniendo que intervenir la defensa bilbaína constantemente. La réplica del Athlétic no se hizo esperar, y anotamos un soberbio descenso del ala derecha, al que Iraragorri puso fin con un tiro alto enorme, seguido de una excelente parada de Nebot.

Pasados los primeros diez minutos del encuentro, el juego principio a descender en calidad y rapidez. Hay varias coladas peligrosísimas de Gorostiza, e Iraragorri continúa siendo el más brillante del equipo bilbaíno, junto con Melenchón, que interviene con asombrosa seguridad. Hay nivelación de fuerzas; Nebot tiene que hacer una salida «in extremis», a un avance de Bata, después de haber eliminado a la defensa valenciana.

Señalamos antes de finalizar este primer tiempo, dos paradas soberbias de Blasco, como respuesta a otra de Nebot, jugando

La segunda fase del encuentro se desarrolla con un juego de inferior calidad, pero de una emotividad extraordinaria. El Valencia se lanza desesperadamente al ataque, y el Athlétic no tiene más remedio que replegarse ante su puerta, muy bajos los interiores y destacando sólo al centro y a los extremos como únicos atacantes.

A así transcurre este segundo tiempo. El esfuerzo de los valencianos es alocado. No saben abrir el hueco para el tiro final, y los remates rebotan continuamente en los jugadores bilbaínos. Estos no se duermen y en cuanto el ímpetu del Valencia decrece, inician peligrosos y rapidísimos descensos. En uno de ellos, Nebot se ve obligado a efectuar una soberbia parada a un disparo por alto, de Iraragorri, que iba recto a la red.

Pero los valencianistas vuelven otra vez al ataque, obligando al Athlétic a una defensa cerrada. Blasco, bien apoyado por la defensa, lo salva todo. El juego, por el nerviosismo se endurece un poco. Hay varios fauts que Lloveras castiga, pero siempre contra el Valencia. Roberto se lesiona y pasa a extremo, bajando Uribe y jugando Gorostiza de interior. Pero esto sólo dura unos instantes y la alineación de los bilbaínos vuelve a ser la acostumbrada.

Y poco después, al Valencia se le ofrece la oportunidad de decidir el encuentro. Urquizu recibe en las manos un tiro cruzado de Costa y Lloveras pita el penalty. Hay ovación porque los apasionados mascan ya el tanto. Torregaray, en medio de la emoción general, pica el castigo, pero falla y la pelota sale desviada. Desesperación general, y otra vez a la lucha.

Los valencianos continúan apretando y Costa, al rematar a dos metros de la red, está a punto de llevarse el encuentro. Sin embargo, el balón, que iba dentro tropieza casualmente con Urquizu, Chirri, ya que Uribe no supo llenar el hueco, abandonando por completo a Gorostiza. Sin embargo, los de Bilbao dieron la sensación de formar un grupo formidable y sobre todo dificilísimo de vencer. Urquizu hizo un gran partido, como asimismo Moronati; Blasco se mostró a la altura de su fama. Gorostiza no pudo hacer nada. Iraragorri dió una soberbia exhibición del juego de interior y Lafuente, a su lado, jugó cuanto quiso.

De los nuestros — aparte el general entusiasmo — Melenchón fué el mejor sobre el terreno; luego de Nebot. Señalemos, también algunas jugadas pletóricas de valentía de Abdón y la voluntad de Conde, que tuvo que bregar con el joven Iraragorri y el viejo Lafuente.

* * *

No nos gustó Lloveras. Ni en el penalty. El arbitro catalán no supo ver nada más que los fauls de los valencianos, y dejó que se emplearan algunos jugadores bilbaínos como Urquizu y Petreñas, con un juego violentísimo, sin sancionar para nada las numerosas faltas de estos jugadores.

HANDS.

UN BUEN DESPEJE DE NEBOT, EN EL PARTIDO DEL DOMINGO EN MESTALLA

Arenas, 2; Madrid, 2

En los terrenos de Ibaiondo se jugó en encuentro de campeonato nacional de ligas, entre el Arenas y el Madrid, cuyo resultado fué nulo a dos tantos.

Si algunas veces el marcador ha reflejado con certeza el rendimiento de dos equipos, ésta fué una de ellas.

No pudo tener este encuentro otro desenlace técnico que el registrado, toda vez que los dos onces jugaron con el mismo entusiasmo y con idénticos aciertos. Por eso el público que reconoció justo el empate habido, aplaudió mucho a los dos onces, durante el partido y después del mismo.

Los tantos fueron marcados en el primer tiempo, los del Madrid, obra de Triana y Regueiro y los del Arenas, por García y Calero. Los cuatro tantos, los del equipo local como los del visitante, fueron conseguidos tras excelentes y magníficas jugadas.

El arbitraje de Arribas, careció de acierto, pero fué imparcial.

Equipos:

Arenas.—Zarraonandia, Llantada, Arrieta, Cilaurren, Urresti, Gerardo, Saro, García, Calero, Menchaca y Emilín.

Madrid. — Zamora, Quesada, Quincoces, Leoncito, Prats, Peña, Lazcano, Regueiro, Triana, Hilario y Eugenio.

Donostia, 5; Irún, 0

Por cinco goals a cero venció el domingo el Donostia al Unión Irún, en el primer partido de ligas.

Estos dos equipos tuvieron unos primeros momentos de juego magníficos, pero pronto se dejó sentir la superioridad del once propietario del campo sobre su rival, que se vió dominado y a ratos embotellado y en grave peligro de sufrir una gran debacle.

Y debacle fué en verdad para él, el resultado del encuentro, ya que cinco goals a cero no son, que digamos, nada recomendables para ningún equipo en lucha contra otro de idéntica categoría.

En el primer tiempo se marcaron tres goals y dos en el segundo. Los autores fueron: Bienzobas, dos; Cholín, Civero y Garmendia.

La primera parte, como indicamos anteriormente, fué la mejor del partido. En ella el Donostia puso de manifiesto una gran clase de juego y un entusiasmo pocas veces igualado.

Vallana, arbitró bien.

Equipos:

Irún.—Emery, Alza, Mancisidor, Sotés, Gamborena, Malla, Sagarzazu, Pedro Regueiro, René, Labourdete y Amunarri.

Donostia.—Beristain, Arana, Pérez, Amadeo, Ayestarán, Marculeta, Insausti, Cibero, Cholín, Paco Bienzobas y Garmendia.

Barcelona, 4; Racing de Santander, 2

El partido de campeonato de primera división entre estos dos equipos fué excelente. El cuatro a dos registrado en el marcador, fué lícito a todas luces.

El Barcelona ejerció un mayor dominio que su contrario, pero mayor en la proporción que el marcador reflejó a la terminación del encuentro.

El primer tiempo fué el mejor de los dos. El Racing de Santander se defendió admirablemente y en ocasiones realizó jugadas inmejorables y pletóricas de un entusiasmo extraordinario.

No digamos que el partido fué tan brillante como otros realizados por el Barcelona, pero aun así, podemos catalogarlo de bueno.

El primer tiempo finalizó con el resultado de uno a cero a favor de los catalanes. Arocha y Ramón fueron los autores de los tantos del Barcelona. El del Racing lo marcó Santi, de penalty.

El equipo local logró dos tantos más en la segunda parte, y los encargados de marcarlos fueron Bestit y Arocha.

En los últimos momentos del encuentro, el Racing de Santander presionó con insistencia la puerta del Barcelona, pero los jugadores de este equipo se defendieron bravamente y no dieron lugar a que su marco fuese batido nuevamente.

Balaguer, arbitró muy bien.

Equipos:

Barcelona: Nogués, Solá, Alcoriza, Font, Guzmán, Arnau, Piera, Bestit, Arocha, Ramón y Sagi.

Racing de Santander: Solá, Ceballos, Mendaro, Hernández, García, Larrinoa, Santi, Loredo, Telete, Larrinaga y Justo.

Segunda división

El Castellón fué ampliamente batido en Oviedo por el titular

Con cinco goals a cero terminó el encuentro de la segunda división entre el Oviedo y el equipo de la Plana, C. D. Castellón.

El once valenciano no pudo anteayer defender su prestigio, a pesar de los esfuerzos que sus jugadores desarrollaron, en ocasiones, por conseguirlo.

El Oviedo tuvo una actuación admirable y jugó toda la tarde con un acierto extraordinario y con un afán incontenible de conseguir un amplio margen de goals. Esta finalidad se observó en ellos desde los primeros momentos de la lucha. No podemos por menos de reconocer que, aparte de los grandes deseos de victoria en los jugadores locales, estuvieron inspiradísimos, saliéndole todo a pedir de boca.

Y contra esta gran suerte de los ovetenses fué a chocar anteayer el equipo del Sequiol, que si bien en ocasiones se manifestó con acierto, en la mayor parte del match estuvo desafortunado.

El primer tanto lo marcó Galé, de fuerte tiro, desde lejos. Polón marcó el segundo en forma magnífica.

Gallart logró el tercero y el cuarto. Cuando faltaba poco para finalizar el encuentro, Polón marcó el quinto y último goal de la tarde.

El arbitraje de Comorena fué parcial a favor de los locales.

Equipos:

Oviedo: Oscar, Caliche, Golle, Avilesu, Sirio, Chut, Inciarte, Gallart, Langara, Galé y Polón.

Castellón: Roca, Valentín, Felguera, Gómez, Guillén, Pío, Ballester, Santaolalla, Montañés, Beltrán y Pascual.

Athlétic de Madrid, 2; Sporting de Gijón, 2

El partido de la segunda liga entre el Athlétic de Madrid y el Sporting de Gijón resultó excelente y de una competencia verdaderamente extraordinaria.

Los dos equipos hicieron grandes cosas y ante todo defendieron su casilla como no es dado explicar.

Fué preciso ver en la forma que los dos onces se emplearon desde los primeros momentos para darse cuenta de cómo se debatieron en busca de la victoria y con objeto de quedar lo mejor posible.

Fué, pues, justo el empate señalado en el marcador al final del partido.

Murcia, 3; Sevilla, 1

El Murcia hizo un bun encuentro contra su rival del domingo Sevilla F. C., al que venció por tres goals a uno. El público sevillano pasó una buena tarde y aplaudió mucho a los suyos y a los forasteros, todo merecidamente, siendo así que los dos jugaron como es debido cuando se ventila un título y un honor.

Betis, 2; Cataluña, 1

El Betis y el Cataluña hicieron el domingo una buena pelea en el campo de los andaluces.

Los jugadores catalanes se esforzaron sobremanera por quedar en el mejor lugar posible y lo consiguieron ciertamente, realizando una labor admirable y defendiéndose como los buenos de una mayor derrota.

El Betis jugó muy bien y tuvo merecido el triunfo, pero no por más goals que los logrados. Dos a uno fué un tanteo justo, teniendo en cuenta que los dos equipos jugaron lo mejor posible.

Celta, 2; Deportivo de la Coruña, 1

Con el resultado de dos a uno a favor del Celta finalizó este encuentro de campeonato de segunda división.

El Celta hizo una buena pelea, pero el once coruñés jugó con tanto acierto como él y a ratos mejor todavía.

El público presenció un encuentro admirable y aplaudió mucho a los dos equipos.

Otros partidos

Eiriña, 2; Stadium de Avilés, 1.
Baracaldo, 2; Logroño, 0.
Aurora, 2; Osasuna, 4.
Iberia, 0; Mallorca, 0.
Sabadell, 3; Badalona, 0.
Martinenc, 3; Júpiter, 1.
Hércules, 1; Alicante, 2.
Elche, 1; Imperial, 2.

CAMPO DEL MALVARROSA

Orgía, 3; Pellicers, 1

A las órdenes del señor Trenco se alinearon dichos equipos, que realizaron un futbol muy vistoso, sobresaliendo la delantera del Orgía y la defensa del Pellicers, obteniendo un empate a un tanto en la primera parte. En la segunda, se encorajinan los del Orgía, obteniendo dos nuevos tantos, aplaudiendo el público la labor de árbitro y jugadores.

EN ALMAZORA

Castellón (reservas), 1; Almazora, 4

El domingo jugaron los equipos citados un partido amistoso, en el que los locales derrotaron a los del Sequiol, en el que figuraban jugadores tan destacados como Alanga, Vidal, Saura Pío, Botella, Arróniz, Martínez y Cervera.

El Almazora hizo un gran partido, por lo que el público no cesó de aplaudir, terminando el encuentro con la victoria de los locales por cuatro a uno.

CAMPO DE SAN GUILLÆN

Partido homenaje al C. D. Europa campeón del grupo B

Mañana miércoles día 6, a las tres de la tarde, tendrá lugar en este campo un interesante encuentro entre el primer equipo del Levante F. C. y el equipo titular, en el que se disputará una preciosa copa regalo de un conocido deportista.

El Levante alineará su primer once completo en la forma siguiente:

González, Ytarte, Puig, Gallart, Montañés, Hilario, Pérez Puig II, Sanz, Moreira, Llago II.

En el Europa formarán los nuevos elementos adquiridos con vistas a la promoción.

Dada la valía de ambos onces y que regirán precios sumamente económicos, no dudamos que el campo se verá muy concurrido.

Galgos

La matinal del domingo

El domingo se celebró la segunda matinal y sexta reunión de invierno. Alcanzó el mismo éxito que las anteriores y concurrió numeroso y selecto público.

Se realizaron las seis carreras anunciadas, en las cuales resultaron vencedores los siguientes perros:

Primera:

Primero.—Torera I.
Segundo.—Pampanola.
Tiempo, 34 segundos.

Segunda:

Primero.—Cortarea II.
Segundo.—Popalina.
Tiempo, 28 segundos 2=5.

Tercera:

Primero.—Huici II.
Segundo.—Centinela.
Tiempo, 31 segundos 3=5.

Cuarta:

Primero.—Boby.
Segundo.—Torrejón.
Tiempo, 31 segundos.

Quinta:

Primero.—Cateto.
Segundo.—Roque.
Tiempo, 32 segundos.

Sexta:

Primero.—Cantón.
Segundo.—Payaso II.
Tiempo, 34 segundos.

Ministerio de Educación, Cultura y Deporte 2012

Séptima reunión en Vallejo

Mañana miércoles, a las tres en punto de la tarde, se celebrarán en este canódromo siete carreras que por su variedad y calidad de galgos participantes, resultarán más interesantes si cabe, que las celebradas en anteriores reuniones.

Como en éstas, habrá carreras de liebres y otras dedicadas a nuevos galgos valencianos y en las restantes tomarán parte galgos tan famosos como Lamparilla, Palomita, Nerón, etc.

Correrán los galgos procedentes del canódromo de Palma de Mallorca, algunos de los cuales han sido adquiridos por propietarios de esta localidad.

En esta reunión se sorteará entre las señoras, señoritas y niños que asisten al espectáculo el galgo Chilo, cuyas características son las siguientes: Barcino claro, pelo largo, de pura raza americana, pues es hijo de los famosos galgos Divola y Krisler, y ha sido ganador en quinientas y setecientas yardas.

Este precioso ejemplar es un obsequio del Club Deportivo Galguero de Madrid a la afición galguera valenciana.

El despacho de entradas y localidades se efectuará en las taquillas del campo desde las nueve de la mañana y los precios serán los de anteriores reuniones.

Ciclismo

El bellreguartense Juan Morant comienza de nuevo sus triunfos

La Velo Club celebró su anunciada carrera para principiantes, de Manises a Buñol y regreso, con un total de 90 kilómetros.

Participaron quince corredores que toman la salida a las 9'10. Hasta la Ermita de Torrente, llevan poca marcha, pero ya desde este punto empiezan a fuerte tren, tanto que la subida del Barco la hacen a 40 kilómetros de media horaria.

Llevan la delantera José Pérez, Carlos Gil, Vicente Marco, José Tronchoni y Juan Morant, llegando al viraje de Buñol, Pérez Gil, Morant, Marco y Tronchoni, adjudicándose Pérez la prima de 5 pesetas en Buñol.

Y despegados llegan a la meta en la siguiente forma:

1.º Juan Morant, de Bellreguart, en 3 h. 10 m.
2.º José Pérez, de Valencia, en 3 h. 10 m. 10 s.
3.º Carlos Gil, de Liria, en 3 h. 10 m. 12 s.
4.º Salvador Ferrer, de Valencia, 3 h. 12 m.
5.º Vicente Marco, de Bellreguart, 3 h. 13 m.
6.º Jorge Navarro, de Chirivella, 3 h. 15 m.
7.º José Tronchoni, de Picasent, 3 h. 16 m.
8.º Francisco Palanca, de Moncada, 3 h. 18 m.
9.º Francisco Norato, de Manises, 3 h. 30 m.
10. Carlos Casquete, de Valencia, 3 h. 40 m.

Juego de pelota

TRINQUETE DE PELAYO

Anteayer salió la afición al deporte de pelota completamente satisfecha del trinquete de Pelayo, ante la revelación extraordinaria de tres pelotaris jóvenes, completamente limpios de prejuicios deportivos y animados tan sólo por afán de triunfo incontenible y por las ansias de poder colocarse a la mayor brevedad entre las figurah más destadas de este noble deporte.

Son estos muchachos Chiquet de Liria II, Chiquet de Cuart y Rafaelín, tres jugadores que a no tener desgracia, de continuar por el camino emprendido, causarán una verdadera revolución en el mundillo deportivo nacional. Su triunfo de anteayer frente a las dos figuras cumbres de la pelota como son Fusteret y Moliner, les acusa como elementos preeminentes que darán días de gloria a Valencia y a España entera. Las ovaciones prolongadas de que fueron objeto en la tarde del domingo por la numerosa legión de aficionados que concurrió al popular trinquete de Pelayo, dan fe categórica y terminante de cuanto decimos.

Nosotros, que no somos partidarios de volcar el incensario de los elogios así como así, en esta ocasión, les tributamos todos los honores de que disponemos como justa compensación a la labor efectuada y a la revolución que provocaron con sus jugadas maestras, impresionantes y de maestros consumados.

El encuentro resultó de los más emocionantes que se han celebrado entre estos pelotaris, rivales eternos.

La victoria, como ya digo, correspondió al grupo que mejor jugó y que más seguro se mostró en la lucha y éstos fueron los futuros ases.

Huelga decir que la numerosa concurrencia que asistió a presenciar el partido salió altamente satisfechísima.

Nuestra enhorabuena por este éxito deportivo, alcanzado en este memorable partido.

MARCHAOR.

EL DEPORTE EN BROMA

En el terreno de Mestalla vencieron por 3 a 1 los plumíferos valencianos a los madrileños

El anhelo más grande de mi vida ha sido poder actuar de cronista deportivo alguna vez para poder decir impunemente cuanto me venga en gana.

Estas humoradas de los plumíferos de jugar partidos que ellos llaman «de broma» para ocultar su ignorancia en la práctica del futbol, me ha venido de perillas, para demostrarles que los que vivimos de dar patadas al cuero algunas veces sabemos escribir melodrón con ache, porque tiene hueso y hacer una reseña de los emborronacuartillas y meternos con ellos con igual o mejor ciencia y arte que el menos malo.

Como los lectores podrán comprender, el partido de ayer fué una «birria» y lso que comenzaron a jugar en «camelo» acabaron por tomarlo tan en serio como si hubiesen de heredar.

El corto espacio de que dispongo no me permite hacer un estudio o desección de todos ellos.

He metido todos los nombres de los que jugaron en un sombrero, y una mano inocente (Pepito Rosell) sacó uno, y he aquí al designado por la suerte.

Había que ver a un humorista escribidor, y por más señas árbitro (quiero decir doblemente enemigo nuestro), lo mal atadas que llevaba las botas. Este detalle es lo suficientemente significativo para demostrra que como «sucatintas» deportivo, como árbitro y como gracia, es digno de figurar en su sección, que titula «Notas de mi blok» y en la que nos pone vardes a todos los jugadores con sus «carbonelladas».

De esta forma seguiría, metiéndome con todos ellos, pero como ni Josimbar ni Hands y otros como Lopezito, Gascó y Amador Sanchis no jugaron, por entender que era mejor dedicarse a resolver en buen amor y compañía la cuestión de los dobles en el bar del campo, que hacer el ridículo dando patadas a un inofensivo esférico. Dejamos con harto sentimiento el meternos con los demás que jugaron, porque quedan pocas líneas para describir lo que fué el partido.

* * *

PLUMIFEROS MADRILEÑOS Y VALENCIANOS ANTES DE ANDAR ZARPA A LA GREÑA POR UN QUITAME ALLA ESTE GOL

A las órdenes de un madrileño digno de ser moreno y sevillano, se alinearon (vaya clasicismo) los equipos en la forma siguiente:

MADRID (pantalón negro y camisa blanca).—Hernández Coronado, "Luz"; Bravo, "Crisol"; Queralt, "Sol Deportivo", Kuntz, "Liberal"; Teus, "Sol"; Piñeroba, "Sol"; De Miguel, "Voz"; Carreño, "Voz"; Sánchez Monreal, "Voz", y "Noti-Sport"; Eguinoa, "Radical".

VALENCIA (pantalón blanco y jersey rojo).—Juan Balón, "Provincias"; Benavent, "Correspondencia"; García, "Mercantil"; Towers, "Noti-Sport"; Aparicio, "Correspondencia"; Baloncito, "Voz Valenciana"; Benages, "Correspondencia"; Sincerator, "Provincias"; Zafrilla, "Mercantil"; Garry, "Mundo Deportivo"; Olisaors, "Excelsior", y Manchón, "Diario de Valencia".

El partido transcurrió con un dominio absoluto de los preusíferos locales, que marcaron tres «goscos» a Hernández Coronado. que le hicieron ir de coronilla por el trébol de Mestalla.

El tanto de los madrileños lo tiró el castizante Keralt (con K y todo), y como en sus buenos tiempos lanzó el esférico con tanta precisión como quando todavía conservaba la línea.

Al final del partido hubo invasión de campo por parte de individuos asalariados, que agredieron al árbitro, es decir que hicieron una demostración de agresión.

construirse los cines que hay en proyecto en el paseo de Valencia al Mar, se proyectará todas las semanas.

El Valencia F. C. obsequió con una espléndida «torrá de chulles» a los «jugadores» y acompañantes y en esta cuestión sí que dieron muestras de aplicación y amor al trabajo, pues no dejaron ni «les morques».

TORREGARAY

Solemnemente fué inaugurada el domingo en la noche la agrupación femenina de Albuixech

Fué un acto verdaderamente hermoso el que el pasado domingo tuvo lugar en Albuixech. Y fué doblemente bello por las características que le rodearon. José Pedrós Izquierdo, uno de aquellos vecinos, puede darse por muy satisfecho con tener una hija tan bella en hermosura como en ideal. La simpática señorita Purificación Pedrós, joven fundadora y presidenta de la Agrupación que se le ha denominado Mare Nostrum (cosa ésta que denota claramente la sana vibración espiritual de las mujeres de Albuixech), viene haciendo en aquel pueblo, donde aún existen caciques, toda clase de sacrificios por el ideal. La noche del domingo el reflejo extraño de sus ojos decía la inmensa satisfacción que experimentaba ante el hecho inaugural de aquella Agrupación que preside, y que ya cuenta con más de sesenta afiliadas.

Tomaron parte en el acto, que resultó sumamente brillante, el presidente del Consejo Fedral don Sigfrido Blasco y los diputados señores Carreres y Altabás.

El salón estaba completamente lleno por personal de ambos sexos que aplaudieron con gran entusiasmo a nuestros oradores. En la presidencia también figuraban representaciones femeninas de Valencia y pueblos limítrofes, como La Barraca, Casa de la Democracia, Museo y otras.

Una vez finalizado el acto, la joven presidenta invitó a los oradores y representaciones de nuestro Partido en el domicilio de sus padres, a unos dulces y Champagne.

Felicitamos a la Agrupación Femenina Mare Nostrum, a la familia de José Pedrós y al pueblo de Albuixech en general, principalmente a las mujeres que tiendan voluntariamente a su reivindicación.

Acto civil

Ayer por la mañana, ante el juez municipal don José Ortolá, contrajeron matrimonio en Burjasot la hermosa señorita Pepita Sanchis García, hija del prestigioso teniente alcalde don Ricardo Sanchis, con el simpático amigo nuestro el maestro nacional don Francisco Perona.

Firmaron el acta como testigos el hermano del novio, don Julián Perona y un primo del contrayente, llamado Julián Perona también.

La novia, que iba muy guapa, pertenece a la Juventud María Blasco, y con tal motivo hubo nutrida representación en el acto del bello sexo.

También estuvieron presentes el Ayuntamiento en pleno y muchos amigos de las casas Sanchis y Perona, constituyendo todo ello una imponente manifestación.

Celebrado el acto nupcial se trasladaron los invitados al Centro Republicano El Ideal, donde fué servido un espléndido lunch con abundancia de vinos y licores. Los brindis hicieron furor, abogando todos por la felicidad eterna de los recién casados.

Antonio Sancho felicitó a los novios por el ejemplo dado y animó a la juventud presente para que siga la misma senda, lejos de la tradición religiosa y haciendo honor a la República.

La feliz pareja salió para Madrid para pasar la luna de miel, ventura que también EL PUEBLO desea que no se le acabe nunca.

Centro republicano El Popular

Este antiguo baluarte de nuestro Partido celebrará una importante velada mañana, a las diez de la noche.

Procederá al reparto de juguetes de los enviados por el Ayuntamiento; a la entrega de los folletos de la Constitución y de una lámina alegórica de las bodas de plata de la Juventd Central de Valencia.

Esta velada estará a cargo, en la parte literaria y política, de nuestro querido correligionario y amigo don Bernardo Gil.

En la Audiencia

Ante la sala primera se ha visto la causa por el delito de allanamiento de morada instruída contra los comerciantes de esta plaza don José Bresó, don Antonio Blasco y don Celestino Máñez, que han ocupado el banquillo de los acusados, siendo defendidos por los letrados don Valero Martínez y don Felipe Marín Garín.

Se trata de una venta de muebles a plazos.

Ante el Tribunal han desfilado los testigos, que en su mayoría han declarado que todo obedecía a una coartada del denunciante, Francisco García «El Señorito».

Al terminar la vista y avisar el ujier que pasasen los testigos a cobrar sus dietas, El Señorito, que se encontraba en los pasillos, en alta voz ha dicho que todos ellos eran unos embusteros, lo que casi ha ocasionado una batalla campal, pues éstos se han dirigido contra él en forma que ha tenido que salir de la Audiencia custodiado por la policía.

—

En la sala segunda se ha visto otro juicio por el delito de resistencia, uno de esos hechos vulgares que se desarrollan en el Barrio Chino por la influencia del alcohol, por el que se han visto procesados Antonio Fontana y la vendedora de besos Amelia Gómez, a los que han defendido los letrados don Juan Galvañ Escutia y don José Feo García.

—

Por no comparecer el procesado ha sido suspendido otro juicio por resistencia, atribuida a Luis Vidal Ganeta.

Su defensor era don Tomás de Benito.

LA SALA DE LO CIVIL

Se han visto dos declaraciones de pobreza de los vecinos de Dolores, don José Sánchez Rodas y don José Gras Hernández, informando en ambos el letrado don Pedro Miquel.

La Inglesa

Para comprar los mejores preservativos dirigirse siempre, San Vicente, 98. La Inglesa.

DE LA REGION

Monserrat

NO PERDAMOS TIEMPO.

Tal es la contestación que merecen las niñerías que en «El Radical Socialista» nos dice el comité de este pueblo.

¿Pero se habrá visto mayor cinismo y osadía? ¡Decir que por instinto caciquil obligamos los autonomistas a cambiar de hornos y comercios a los pastores! ¡Qué flacos de memoria son ustedes! ¿No recuerdan las iniquidades cometidas (algunas recientes) por sus caciques con los podadores, albañiles, hornos y trabajadores del campo quitándoles el trabajo por el mero hecho de ser republicanos? ¿No recuerdan, señores del comité, que hubo trabajador que le despidieron por no votar con ustedes la rancia candidatura monárquica cuando el advenimiento de la República? ¿No se acuerdan que antes del 12 de Abril cometieron toda clase de coacciones, comprando votos y toda suerte de atropellos por derrotar a los republicanos? Pues si todo cuanto digo no lo pueden negar ustedes, ¿cómo se comprende que llamen cacique al señor alcalde por haber hecho de su parte todo cuanto ha creído conveniente para solucionar la crisis del trabajo y dando trabajo a dos horneros que ustedes dejaron sin clientela? ¿Por eso llaman cacique al señor alcalde? Pues repitanlo, que con ello le honran.

Después de todo no nos extraña que esa plebe de analfabetos censure la actuación del Ayuntamiento, pero mucha paciencia que ya mandarán cuando el pueblo quiera. Así es que sigan rezando el rosario y asistiendo a las procesiones y vean si así cumplen el programa R. S.

CORRESPONSAL.

Algimia de Alfara

RECUERDOS Y SALUDOS.

Los librepensadores de este pueblo, al enterarse por este periódico del paso por Valencia de la insigne librepensadora doña Belén Sárraga, no puede olvidar sus célebres propagandas en «La Conciencia Libre» y conferencias como la que dió en el Centro Republicano de esta localidad hace más de treinta años, y como prueba de admiración y recuerdo, los librepensadores algimienses le rotularon hace más de veinte años una calle en el mismo día que se rotularon otras a don Francisco Pi y Margall, don Francisco Ferrer Guardia, Cervantes y otros. Los algimienses recuerdan esto, para convencerse de que tienen derecho a saludar y estrechar la mano de tan consecuente propagandista.

A este efecto, recibirá la visita un día de éstos del ex corresponsal de «Conciencia Libre» en este pueblo, don Pío Salt y en nombre de todos le testimoniará el respeto y el cariño que le guardan en este insignificante pueblo.

Yo, por mi parte, y en nombre de los jóvenes librepensadores que no la conocemos personalmente, le repito la invitación que el amigo Salt le hará, de que venga a visitarnos para recoger el fruto de la semilla que en otro tiempo sembró.

S. BORJA.

Los magos de Oriente, repartirán este año infinidad de

PARAGUAS

para niño, niñas y mayores; los que vende la

UNICA FABRICA DE VALENCIA

desde 3'25 pesetas en adelante

VIZCAINO

PI Y MARGALL, 8 (frente al Café Martí)

Sucursal: Barcelonina, 6

Inmensa colección en carteras, bolsos y bolsitos para señoras, las últimas novedades, a precios regalados

Los más refinados artículos para regalos

F. VIZCAINO

Ministerio de Educación, Cultura y Deporte 2012

CONSULTORIO CLINICO
Doctor LOPEZ
Venéreo - Sífilis - Matriz
606 - 914
Visita económica, tres pesetas
De diez a una y de cinco a nueve noche
SAN VICENTE, 98, principal

Para niño y niña
Aviso importante

Siendo esta casa donde se proveen los Reyes de bicicletas, los niños que lo deseen pueden pasarnos los encargos por escrito. Grandes existencias en todos los tamaños. Bocinitas, a dos pesetas. Estabilizadores para aprender a montar, desde 14 pesetas. Balones futbol, desde 7'50. Jerseys, tobilleras, guantes y otros artículos, a precios sin competencia. Bicicletas para caballero de las famosas marcas ALCYON, STIL e IRISA, de paseo y carrera
CASA GARCIA, DON JUAN DE AUSTRIA, 9
(Frente al teatro Apolo)

NO TENER HIJOS
da disgustos, pérdida intereses. **La esterilidad en mujer, curada. Informes gratis. Apa. 6.013. Madrid**

MATALADILLAS
Mencheta
El más eficaz para destruir las LADILLAS y demás parásitos
BASTA UNA SOLA FRICCIÓN
De venta en todas las Farmacias, y en la del autor
CALLE DE SAN VICENTE, 148

Muebles nuevos a precios de usados
Visite usted esta casa y se convencerá de su gran economía. Camas de uno, pesetas 18; de dos, 21; de matrimonio, 30; camas de lujo, a 34, 44 y 48. Banquetas de recibidor a 12. Mecedoras a 23. Sillones comedor niño a 19. Armarios con luna biselada a 130; con dos lunas a 230. Lavabos, a 8'50. Comedores compuestos de aparador, mesa automática y seis sillas a 285. Sillones auxiliares a 10. Mesas máquina de escribir con cajones a 30.
"LA CONCEPCION"
Calle del Conde de Altea, número 8

ESTE ALMANAQUE TRATA DE TODO, INFORMA DE TODO, ES UTIL Y ENTRETIENE A TODOS.
600 PÁGINAS - 60 ARTICULOS - 1.000 GRABADOS VARIOS MAPAS - 2.000.000 DE LETRAS.
Lleva participación gratuita en el número 13877 de la Lotería Nacional de Navidad de 1931.
Reparto 1.000 bonos literarios de regalo, canjeables por libros, y da derecho a muchas bonificaciones. Sólo por pesetas:
¡2,50! en rústica. ¡3! en cartón. ¡10! en piel.
PIDALO EN LAS BUENAS
LIBRERÍAS, PAPELERÍAS Y BAZARES
o directamente a la CASA BAILLY - BAILLIERE, Núñez de Balboa, 21. Apartado 58, Madrid, remitiendo su importe, más 0,50 para envío, en giro postal o sellos de Correos hasta de una peseta

SERVICIO DE CABOTAJE
— de la —
Compañía Naviera Sota y Aznar
DE BILBAO

Servicio rápido semanal para Andalucía y Norte
(Salidas fijas todos los martes, seis tarde)
Moto-nave **Aya-Mendi**
saldrá de Valencia el martes 5 de Enero 1932 para Alicante, Almería, Málaga, Cádiz, Sevilla, Bonanza, Vigo, Villagarcía, Coruña, Musel, Santander, Bilbao y Pasajes. También se admite carga con conocimiento directo para Tapia, Luarca, Navia, Vegadeo, Rivadeo, Foz y Vivero, con transbordo en Santander; y para Adra y Algeciras, con transbordo en Almería.
Servicio rápido semanal para Barcelona
(Salidas fijas todos los jueves, seis tarde)
Moto-nave **Artza-Mendi**
saldrá de Valencia el jueves 31 de Diciembre, para Tarragona y Barcelona.
Consignatarios en Valencia: FERRER PESET, S. A
Muelle, 10 y 11, GRAO DE VALENCIA
Teléfonos 30.900 y 30.900

GRANDIOSA LIQUIDACION
Loza, Cristal y Porcelana
MOMPARLER
Jesús, 61 (tranvía 9 y 10)
Por vaciar el local para cine.
Comprando aquí, ahorrarán pesetas

EDITORIAL PROMETEO
LLORCA Y C.ª S.d L.ª — Apartado 130.—VALENCIA
Director literario: V. BLASCO IBAÑEZ

OBRAS DE V. BLASCO IBAÑEZ

CUENTOS VALENCIANOS	5 ptas.
LA CONDENADA	5 »
EL EL PAÍS DEL ARTE (Tres meses en Italia)	5 »
ARROZ Y TARTANA	5 »
FLOR DE MAYO	5 »
LA BARRACA	5 »
SÓNNICA LA CORTESANA	5 »
ENTRE NARANJOS	5 »
CAÑAS Y BARRO	5 »
LA CATEDRAL	5 »
EL INTRUSO	5 »
LA BODEGA	5 »
LA HORDA	5 »
LA MAJA DESNUDA	5 »
ORIENTE	5 »
SANGRE Y ARENA	5 »
LOS MUERTOS MANDAN	5 »
LUNA BENAMOR	5 »
LOS ARGONAUTAS (2 tomos)	10 »
MARE NOSTRUM	5 »
LOS CUATRO JINETES DEL APOCALIPSIS	5 »
LOS ENEMIGOS DE LA MUJER	5 »
EL MILITARISMO MEJICANO	5 »
EL PRÉSTAMO DE LA DIFUNTA	5 »
EL PARAÍSO DE LAS MUJERES	5 »
LA TIERRA DE TODOS	5 »
LA REINA CALAFIA	5 »
NOVELAS DE LA COSTA AZUL	5 »
LA VUELTA AL MUNDO, DE UN NOVELISTA (3 tomos)	15 »
EL PAPA DEL MAR	5 »
A LOS PIES DE VENUS	5 »
NOVELAS DE AMOR Y DE MUERTE	5 »
EN BUSCA DEL GRAN KAN (Cristóbal Colón)	5 »
EL CABALLERO DE LA VIRGEN (Alonso de Ojeda)	5 »
EL FANTASMA DE LAS ALAS DE ORO	5 »

HISTORIA DE LA GUERRA EUROPEA DE 1914
Ilustrada con millares de grabados y láminas.—Nueve tomos, lujosamente encuadernados en tela con hierros especiales, *25 pesetas volumen*

OBRAS Y BIBLIOTECAS

NOVÍSIMA HISTORIA UNIVERSAL, por LAVISSE Y RAMBAUD, traducción de V. Blasco Ibáñez.—Se han publicado los tomos I al XV. En prensa el XVI.—*10 pesetas volumen* encuadernado en tela.
NOVÍSIMA GEOGRAFÍA UNIVERSAL, por ONÉSIMO Y ELÍSEO RECLÚS, traducción de V. Blasco Ibáñez.—6 tomos, encuadernados en tela.—Ilustraciones y mapas.—*7'50 pesetas volumen.*
BIBLIOTECA FILOSÓFICA Y SOCIAL.—Altamira, Büchner, Darwin, Kropotkine, Renán, Schopenhauer, Spencer, etc.—*2 pesetas volumen.*
BIBLIOTECA CLÁSICA.—Los grandes libros de la antigüedad.—Clásicos griegos, latinos, españoles, etc.—*2 pesetas volumen.*
SHAKESPEARE.—*Obras completas.*—12 volúmenes á *2 pesetas.*
EL LIBRO DE LAS MIL NOCHES Y UNA NOCHE, traducción directa del árabe por el doctor MARDRUS, versión española de V. Blasco Ibáñez.—23 tomos á *2 ptas.* Se sirven en colección ó por volúmenes.
NUEVA BIBLIOTECA DE LITERATURA.—Stendhal, Anatole France, Daudet, Gómez Carrillo, Ramírez Angel, Zozaya, etc.—*2 ptas. vol.*
LAS OBRAS DE JACK LONDON.—Nadie le ha superado en la novela de aventuras.—Originalidad, interés y emoción inmensos.—*3 pts. vol.*
LOS CLÁSICOS DEL AMOR.—Longo, Marcial, Petronio, Aretino, Boccaccio.—Aspecto nuevo de los autores del clasicismo.—*2 ptas. vol.*
BIBLIOTECA ECONÓMICA.—Novelas y teatro. Obras de gran amenidad, interés dramático y trama novelesca.—*1 peseta volumen.*
COLECCIÓN POPULAR.—Estudios sociales, Filosofía, Historia, Pedagogía, Política, Crítica, Viajes, Arte, etc.—*1 peseta volumen.*
LAS NOVELAS DEL MISTERIO.—Aventuras de Sherlock Holmes, el gran detective famoso en todo el mundo.—*2 pesetas volumen.*
BIBLIOTECA DE ARTE.—Obras de Ruskin.—*2 pesetas volumen.*
BIBLIOTECA DE CULTURA CONTEMPORÁNEA.—Los mejores autores.—Estudios modernos.—Faguet, Bergson, Wilson.—*3 pts. vol.*
LA CIENCIA PARA TODOS.—Iniciaciones rápidas y completas. Manuales prácticos de divulgación.—*1'50 pesetas volumen.*
LOS LIBROS DEL HOGAR.—Indispensables en toda casa.—Para escribir bien las cartas.—La cocina para todos.—Lo que cantan los niños.—*2 pesetas volumen.*
LA NOVELA ILUSTRADA.—Obras de Tolstoi, Dumas, etc. Colección Rocambole, por Ponson du Terrail.—*35 céntimos volumen.*
LA NOVELA LITERARIA.—Los mejores novelistas. Las mejores obras. Cada volumen lleva un estudio biográfico y crítico escrito por Blasco Ibáñez. Novelas de Paul Adam, Barrés, Bazin, Bojer, Bourges, Bourget, Boylesve, Duvernois, Frapié, Frappa, Harry, Huysmans, Hermant, Jaloux, Lavedan, Louys, Margueritte, Miomandre, Reboux, Regnier, Rosny, Tinayre y otros maestros de la novela contemporánea.—*4 pesetas volumen.*

PÍDANSE CATÁLOGOS

Doctor Corella
MATRIZ-PIEL
SECRETAS
Visita, tres pesetas
606-914, 10 ptas.
De 10 a 2 y de 5 a 9
S. Vicente, 88, 1.º

Acordeones
Los hallará en la fábrica de Rafael Torres, desde seis a doscientas lengüetas, ocarinas, concertinas; guitarras, violines, etcétera. Cuerdas armónicas de todas clases.
Fábrica: Norte, 7. Despacho; Santa Eulalia, 6, (junto a Moratín). Teléfono 10.763.

Se traspasa
un establecimiento de abacería en general con un depósito de granos de 30 departamentos completamente nuevo; urge traspasarlo. Si conviene, también se venden todos los enseres. Razón: Lepanto, número 33, de diez a una y de tres a seis.

Mesas y veladores
Compra-venta y alquiler de mesas, veladores y sillas para cafés. Se alquilan heladoras, se compran y venden estanterías y mostradores.
Se alquilan servicios completos para banquetes, bodas y bautizos, a precios económicos.
CASA PALETS
Calle del Hospital, 13.
Teléfono 11.082.

Se encuaderna
A 1'25 todas las novelas editadas por V. Blasco Ibáñez y las publicadas por EL PUEBLO, en el taller de encuadernación, de M. Aguilar.
Calle de Barcelona, 11 (junto a las calles de las Comedias y Universidad).

CARBONES

Galleta a	13 Pts.	100 Kgs.
Coka	12 »	»
Llama a	12 »	»
Antracita	25 »	»
Granza a	11 »	»
Panes a	13 »	»

Cok, para calefacción, a 15 pesetas 100 kilos
Precio, sobre domicilio comprador
Pedidos a Vicente Ibáñez
A. Puerto, 250
Teléfono 30.244

Huéspedes
Por 125 pesetas al mes pensión completa para señores estables; sitio céntrico, por la calle del Hospital: habitaciones a tres calles. Razón: Plaza de Pellicer, 8, estanco.

MUEBLES LATORRE
GRAN VIA GERMANIAS, 7.
FABRICA Y EXPOSICION: DENIA 53
VENTAS, PRECIOS DE FABRICA

Radio COLONIAL
SUPERHETERODINO
SELECTIVIDAD — ALCANCE
PUREZA DE TONO
Representante exclusivo:
H. ESTRESM
PI Y MARGALL, 14

CIUDAD-JARDIN NUEVA HABANA
En construcción, muy cerca de Valencia, formada por confortables y elegantes chalets, rodeados de jardín. Hermoso panorama. El «Mare Nostrum» (nuestro mar), y la incomparable vega valenciana, se dominan desde los chalets, próximos todos a una exuberante pinada. Situados a un kilómetro al Oeste del pueblo de Burjasot y a 120 metros de la carretera Valencia-Liria-Ademuz, o sea veinte minutos de la capital
Excelente punto topográfico de envidiables condiciones higiénicas y tonificadoras; el más ideal y cómodo oasis de paz para el necesario descanso en la lucha cotidiana de la vida moderna
¡Ahora es el momento de ver realizada su ilusión de toda la vida! ¡Aproveche la ocasión y compre un solar participando de los beneficios del ventajoso precio inicial, que dentro de poco supondrá un gran valor efectivo de usted y sus hijos!
Grandes facilidades en el pago: 10 por 100 al contado y el resto a plazos, muy convencionales
Chalets disponibles para la venta
Informes: S. MARTINEZ, joyería, calle del Mar, 1, Valencia, o en los propios terrenos FINCA CARMEN
NOTA.—HAY ESTABLECIDO UN COMODO Y RAPIDO SERVICIO DE AUTOBUSES ENTRE LA CAPITAL Y LA CIUDAD-JARDIN NUEVA HABANA

Palacio del Mueble
(Nombre registrado)
Al contado y a plazos sin fiador
Comedor compuesto de aparador con vitrinas, una mesa comedor de doce cubiertos y seis sillas tapizadas 560 ptas. pagadero a diez ptas. semanales
Dormitorio compuesto de armario de dos lunas, tocador, cama matrimonio con sommier primera, dos mesitas de noche, dos butacas y una silla tapizadas.
31'50 ptas. pagadero a 12'40 ptas. semanales y mensual 53'15 ptas

CASA CAÑIZARES
(Esta casa no tiene sucursales)
Despacho central: Correjería, 41, y En Bou, 9. Teléfono 12.235.—Talleres: Calle Empina, 1, Valencia

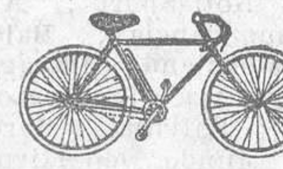

BICICLETAS
PARA NIÑOS Y NIÑAS
EN TODOS LOS TAMAÑOS Y PRECIOS
Desde 75 a 210 pesetas
H. ESTREMS - Pi y Margall, 14

El día 7, dará comienzo en
EL TIRON
una de sus famosas liquidaciones verdad, que este año será sonada. No queremos nos quede nada de las actuales existencias y por ello sacrificamos los precios
LA PURA VERDAD
EL TIRON — TRENCH, 21

OCASION VERDAD
PARA EMPRESAS PERIODÍSTICAS
Se venden una máquina de imprimir periódicos MARINONI, de doble reacción, tirada 3.000 ejemplares por hora, al tamaño total de las cuatro páginas, 70 por 100 centímetros; y tres máquinas de componer TYPOGRAPH, en buen estado de funcionamiento
PARA MAS DETALLES EN ESTA ADMINISTRACION

Muebles Méndez
Por reforma de local nuevas y grandes **REBAJAS DE PRECIOS**
Lotes de propaganda:
Dormitorios estilo «chimpendalle», a pesetas 705
Dormitorios estilo «jacobino», a pesetas 695
Más de 60 dormitorios y comedores de todos precios y estilos
FABRICACION PROPIA
AVENIDA DE FERIS Y VALERO, 200 y 202 (final calle de Cádiz)
Teléfono, 14.053.

REGALAMOS PARA REYES
Bicicletas, accesorios y artículos sport
Calle Denia, número 38
Esta casa, para dar a conocer su establecimiento, dedica la primera semana de su apertura a beneficio del público, DEL 1 AL 6 DE ENERO. Bicicleta carrera, completamente equipada, 175 pesetas. Idem, de NIÑO y NIÑA, desde 40. Balones futbol reglamento, completo, cinco. Defensas, a 0'75. Medias, a 1'50, par. Pantalones futbol, a 175. Cámaras balón, a dos. Zapatos futbol ingleses, garantizados, a 15, par. Visite nuestra exposición de artículos y se convencerá que vendemos más barato que nadie. Necesitamos agentes en todos los pueblos. VENTAS AL DETALL Y POR MAYOR

Una librería de roble, regalada
Regalamos a usted una hermosa librería de tres cuerpos, de 1'50 metros altura, de roble, si se suscribe a grandiosa colección de grandes novelas, lujosamente encuadernadas en tela. Autores: Palacio Valdés, Dickens, Cervantes, Dostojewski, etc. Todos grandes maestros. (Nada de novelones; obras selectas.) Decore usted su casa con este mueble y obras de bello conjunto. Aumente su cultura asimilando los pensamientos de los grandes intelectuales. Distraiga sus ratos de ocio. Amenidad para toda su vida. Precio irrisorio y a plazos de poco más de cinco pesetas al mes.
¡GANGA! Pida detalles
Centro Librero Hispano-Americano, Córdoba
Don ______________________
Profesión ____________ Domicilio ____________

SIN HUMO NI OLOR

MODELOS VARIADOS
ESTUFAS A PETROLEO
«DEMON»
Ferretería
Ernesto Ferrer, S. A.
BARCAS, 2

Línea regular de vapores entre España y Noruega
DIS AIS SPANSKALIJAJU

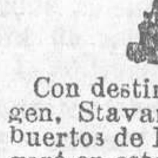

Con destino a Oslo, Bergen, Stavanger y demás puertos de Noruega, cargará en este puerto el buque-motor
Segovia
los días 11 y 12 del actual.
Consignatario: Sucesor de Enberg y Compañía. Contramuelle, 3, Grao de Valencia.

Enseñanza a chófer
Desde 30 pesetas, mecánica y reglamento gratis. Escuela de chófers Colón. La que más alumnos y mejores coches tiene, Colón, 58, teléfono 12.345.

Se vende almacén
Diez metros y medio por 32, con descubierto. Calle de Don Nicolás Salmerón. Razón: Colón, 99. Segorbe.

Pianos
Tengo una serie de ocasión, de varias categorías, a precios muy interesantes.
Casa Lluquet (instrumentos de música), Garrigues, 10, Valencia.

Casa única
a todo confort, con baño, ducha, terraza con sol, calefacción, cede habitación a caballero distinguido a toda pensión.
Razón: Gran Vía del Marqués del Turia, 70, ultramarinos.

Canarios Seifer
se venden a 20 pesetas. Cabalote, 16, tercero, derecha. Tocar tres golpes y repique.

Máquina Singer
para coser y bordar, que siendo de mi propiedad y me urge vender, la daré económica; tiene tres cajones y cubierta.
Calle San Pedro Pascual, número 4 bajo (entrando por Guillén de Castro).

Ganancias o pérdidas
al día por contable práctico en organización ficheros modernos stok y contabilidad, se ofrece por medio día o por horas, pudiendo ejercer también como agente. Sólidas referencias. Dirigirse al número 45. Apartado 128, Valencia.

Pérdida
de un perro negro lobo, atiende al nombre de «Pelut». Se le gratificará a quien lo devuelva al Camino del Cementerio (Carretera Mandingorra) casa «El Rie».

Se alquila
Una espaciosa planta baja, bien acondicionada, capaz para cualquier industria o encerrar autobuses de línea y camiones. Agua para el lavado de coches. Buena vivienda. Precio barato. Carretera Madrid, Cruz Cubierta, calle M. Arnau, núm. 9.

Ministerio de Educación, Cultura y Deporte 2012