DIARIO APOLÍTICO
DEFENSOR DE LOS INTERESES
DE ESPAÑA EN MARRUECOS

EL TELEGRAMA DEL RIF

جريدة عصر سياسية
حامية مصالح اسبانيا
في المغرب الاقصى

Año XXXI.-Número 11.200 | Propietario y Fundador: CANDIDO LOBERA Y GIRELA | Melilla, Jueves 21 de Enero 1932

EL INSTITUTO DE MELILLA Y LAS ENSEÑANZAS ESPECIALES

Transcurría el mes de Enero, sin que el ministerio de Instrucción Pública desarrollase las reformas que se anunciaban para el Instituto de Segunda Enseñanza existiendo temores de que fuesen suprimidas algunas de las disciplinas que en él se cursan. Un decreto del 14 del corriente, publicado en la «Gaceta» del 16, crea, como nos anticipó nuestro corresponsal telegráfico, la Escuela Normal del Magisterio primario, sometida al régimen general que para estos centros establece el de 29 de Septiembre de 1931, y demás disposiciones complementarias. El preámbulo, es una esperanza de que lejos de reducirse, se amplíen, como es deseo unánime de la población escolar.

Dice ese preámbulo, que al crearse la Escuela General y Técnica, se le asignaron distintas secciones, en las que se habían de cursar los estudios de cultura general correspondientes al Bachillerato y los profesionales del Magisterio, Mercantiles, Industriales y de Artes y Oficios. Y añade:

«La necesidad de que cada uno de estos estudios adquiera la amplitud y la intensidad que su propia eficacia reclama, exige que, cuando las circunstancias lo permitan, vayan transformándose las actuales secciones en otros tantos centros docentes autónomos, organizados en plenitud de funciones.»

Reconoce por tanto el ministerio de Instrucción Pública y Bellas Artes la necesidad de ampliarlos y es lógico suponer, que interín las circunstancias lo permitan, continuarán como hasta hoy. A que ese momento se acerque debemos contribuir todos; así lo requiere la importancia de Melilla y el desenvolvimiento de la cultura en la zona oriental del Protectorado.

Por lo que se refiere a la Escuela Normal del Magisterio, dice la exposición del decreto comentado, que no solo se crea una Escuela Normal más, sino que se pretende crear una Normal que, siendo fundamentalmente como las demás Normales españoles, organice, sin embargo, sus estudios, teniendo en cuenta las necesidades de Marruecos y los valores espirituales y materiales de este país, para poder formar adecuadamente los maestros que hayan de servir más tarde en las Escuelas de la zona de protectorado.

A este efecto, dispone el artículo tercero, que el ministerio de Instrucción Pública dicte las disposiciones necesarias para su ejecución.

Corresponde al Ayuntamiento de Melilla dotar de local, mobiliario y material de enseñanza a la Normal, hasta que se consignen en los presupuestos generales del Estado las cantidades que requiere dicho servicio.

Depende por consiguiente el funcionamiento del nuevo centro, de la actividad que desarrolle el concejo melillense. Y como salida su presupuesto con superávit, de ahí puede obtener el crédito necesario para montarla en debida forma.

Queda una enseñanza primordial: La de los indígenas. Aquí se estableció una Residencia de Estudiantes indígenas, en suspenso desde primero de año, por satisfacerse los gastos con cargo al presupuesto del Protectorado. Hecha la consulta a Tetuán, no ha dado todavía respuesta.

Sabemos, fué aprobado un primer presupuesto para el traslado al antiguo hospital Indígena y una ampliación de veinte mil pesetas para terminar la instalación, sin que se haya librado esta última. Las economías no deben afectar a la enseñanza, ni conviene tampoco, por razones expuestas en estas columnas centralizarla en Ceuta.

La instrucción que debemos dar a los bereberes, difiere esencialmente de la de los árabes o muy arabizados. De ahí, deba conservarse nuestra Residencia y en todo caso, ampliar las disciplinas, para que sea una Escuela Superior Hispano Rifeña.

Los hijos de los notables que ahora cursan sus estudios, preguntan cuando podrán incorporarse: mas en tanto no se sepa si el Protectorado mantiene la subvención, permanecen en sus kabilas, con notorio perjuicio para esos alumnos y el buen nombre de la nación protectora.

Los gastos del Instituto se sufragan con cincuenta mil pesetas del Ministerio de Instrucción Pública, cien mil del Ayuntamiento de Melilla y veinticinco mil del Protectorado. Al prorrogar los presupuestos municipales, subsiste lógicamente la subvención local. Solo queda conocer la determinación de la Alta Comisaría, para que continúe el funcionamiento de la Residencia Indígena.

Del mismo modo que se crean en Ceuta centros superiores de cultura árabe, con finalidades bien determinadas, han de centralizarse en Melilla los que se relacionan con las kabilas rifeñas, tan distintas en estructura, en idología, en derecho, en usos y costumbres a las ciudades de Protectorado y las kabilas arabizadas de la zona occidental.

En pró de esta idea, deben aunar sus gestiones los elementos representativos de nuestra ciudad, realizándolas en primer término en Tetuán, pues no debe levantarse una barrera con el Protectorado tan perjudicial para Melilla, que terminaría arruinándola.

Las relaciones estrechas con el Protectorado pueden y deben acentuarse dentro del artículo octavo de la Constitución, del que a nuestro juicio sobra la frase «con dependencia directa del poder Central.» Bien está lo del régimen autónomo, Sin dicha premisa, cabía elaborar uno más flexible, que diera satisfacción completa a todas las tendencias

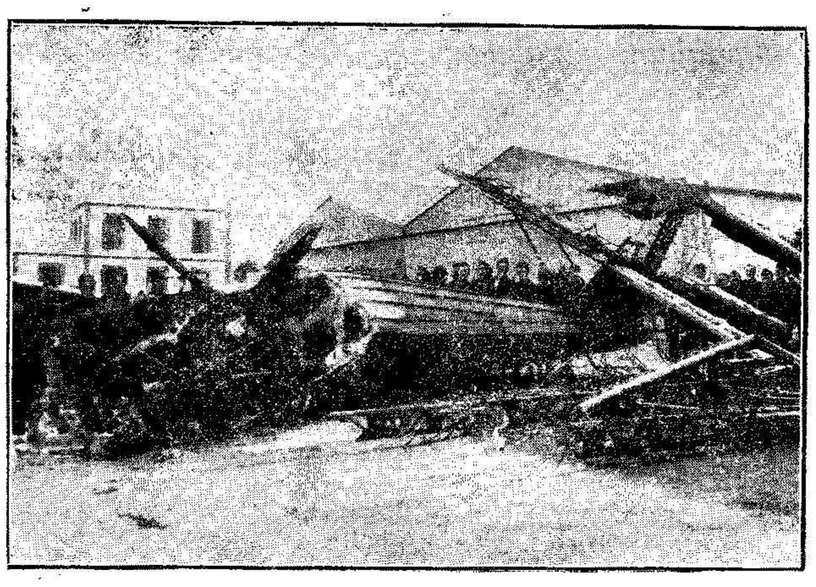

Restos del hidroavión número 17, destrozado a consecuencia de una explosión, cuando cargaba gasolina, en la base de Mar Chica.

(Fot. Zarco y López)

LO QUE ES EL TAFILETE

UN TRIUNFO DE LA UNIDAD DE MANDO

El oasis del Tafilete que acaban de ocupar nuestros amigos y vecinos, tiene 20 kilómetros de largo por 15 de ancho, limitándolo al Sur el desierto del Sahara, al Oeste el macizo del Monte Sarro y al Este la mescla pedregosa de Hammada, que le separa del valle argelino del Guir.

Lo pueblan ochenta mil bereberes agrupados en una centena de Kssours. Son muy laboriosos, pacíficos, comerciantes y agricultores, y proporcionan numerosos obreros a la Argelia en la época de la recolección. Pero han sido dominados por los nómadas de las confederaciones de Ait-Attal y de Ait Yaferman, unidas estrechamente al agitador Belkasem N'Gadi. Grandes jinetes hacían incursiones en territorio argelino y en territorio marroquí, llevando al oasis el producto de sus rapiñas.

Del Tafilete es originaria la actual dinastía, cuyo primer soberano, Muley Rechid, dejó memorable recuerdo. Fué considerada siempre como región misteriosa en la que hasta 1917 ejercía sus funciones un jalifa del Sultán, mando puramente nominal.

Dicho año, se decidió la ocupación; pero provocó una insurrección general de todas las confederaciones bereberes unidas por las circunstancias. Fué preciso evacuar el oasis, después de una serie de operaciones muy duras, bajo el mando del finado general Poeimirau, con poderosos medios y se limitó la ocupación al puesto de Erfoud.

Después de esta época, se sucedieron las incursiones sangrientas y reinó la inseguridad en el Sur argelino y marroquí. Llegó a pensarse en reunir doscientos mil hombres, para terminar de una vez con la rebeldía. La metrópoli se opuso y fué desoído el llamamiento de los autóctonos, deseosos de librarse del yugo del caberilla rebelde.

En una de las Conferencias Norteafricanas, se decidió unificar el mando. Mientras operaban de una parte las fuerzas de Argelia y de otra las de Marruecos, a ningún resultado práctico se llegaba. De ahí, el acuerdo de confiar las operaciones al protectorado marroquí, que nombró al entonces coronel, hoy general Giraud, jefe superior de los contingentes de uno y otro territorio. Soberanía y Protectorado se inclinaban ante la realidad. Esa unificación del mando ha sido la base del éxito que regocijada celebra Francia.

Metódicamente fueron avanzando los elementos marroquíes hasta las fuentes del Muluya, y de otra parte los argelinos. Y en operación combinada se ha conseguido, con pocas bajas, romper el misterio y posesionarse del Tafilete.

El Residente General, con el general Nouguet, jefe de los Servicios de Asuntos indígenas, elaboró un plan que ha desarrollado sabiamente el general Giraud con los generales Catroud y Loustal.

El ejemplo es muy instructivo, ahora que en las cuestiones hispano-marroquíes se quiere levantar una barrera infranqueable entre las plazas de Soberanía y el Protectorado.

Información de la zona francesa

NUEVOS VUELOS DE LANGOSTA

Casablanca 20

Un vuelo de langosta roja, de 30 kilómetros por 6, procedente del Sur, ha pasado por Argaia, dirigiéndose hacia el Nordeste impulsado por el fuerte viento del Sur.

En Tamanar se señala otro de 4 por 4 que se dirige hacia Tiukeri.

UN CAMELLERO MUERTO POR UN CAR

Marraquech 20

Un car de transporte, atropelló en la carretera de Safi a un indígena, jinete en un camello.

El infeliz quedó muerto y también el animal.

La línea Uxda-Guercif está terminada

UN TREN LA RECORRE EN LOS DOS SENTIDOS

Uxda 20

El trozo desde esta ciudad a Guercif, que tiene 170 kilómetros, se halla terminado. Es una parte del de Fez-Uxda.

Las obras han durado menos tiempo del exigido en el contrato. Faltan el teléfono, arrojar balasto y amueblar las estaciones, que también se hallan construídas.

Ayer salió el primer tren de viajeros, ocupado sólo por el alto personal de la empresa, a marcha moderada, invirtiendo cuatro horas. Hoy ha regresado, quedando los ingenieros satisfechos de la ejecución.

El primero de Febrero circulará para mercancías y viajeros de cuarta clase, o sea marroquíes, a fin de reemplazar inmediatamente a la vía de 0,60. Hasta dentro de tres o cuatro meses, no quedará abierta por completo a la circulación.

Tiene obras de importancia, entre ellas un gran puente metálico de tres tramos sobre el Muluya.

EL RESIDENTE GENERAL NO QUIERE PEQUEÑOS PUERTOS

Rabat 20

En la discusión del presupuesto para obras públicas, con fondos del empréstito, pedía Kenitra la ampliación de su puerto, y en el mismo sentido se produjeron representantes de otras ciudades marítimas.

El Residente General se opuso, demostrando la inutilidad absoluta de los pequeños puertos. En cambio, propuso un aumento de 25 millones sobre los 200 que se destinan al de Casablanca.

Prevaleció esa doctrina, que es la de Francia. En Argelia sólo hay dos grandes puertos, Orán y Argel.

En QUINTA plana
PÁGINA DE LA MUJER

Los fondos públicos

—A usted se le acusa de haber robado de una casa de cambio, títulos de la Deuda y billetes del Banco.

—Sí, señor Comisario; pero como en el establecimiento existía el rótulo de «Fondos públicos»...

(POR EL CABLE)

El ministro de Estado señor Zulueta habla de la labor que se propone realizar en Ginebra

ESPAÑA RENUNCIA A LA GUERRA COMO INSTRUMENTO DE POLITICA NACIONAL

Madrid 20

El ministro de Estado señor Zulueta ha manifestado que esta noche, a las nueve y media, emprenderá el viaje a Ginebra para asistir a la reunión del Consejo de la Sociedad de Naciones y la Conferencia del Desarme.

La primera reunión comenzará el día veinticinco. Sale esta noche, con el fin de detenerse dos días en París para tratar con nuestro embajador señor Madariaga de algunas cuestiones relativas a los intereses generales de Francia.

Tal vez — dijo — pueda aprovechar la ocasión de entrevistarme con algunas personalidades de la política francesa.

En realidad, no hay asuntos políticos importantes en la reunión del Consejo de la S. de N. Como representante de España, me toca ser ponente de dos asuntos que tienen cierto interés porque se refieren al problema del desarme. Uno se relaciona con la aviación civil, y otro con el proyecto de convenio sobre la inspección de la fabricación de armas.

También dará lectura a un informe de la colaboración de la mujer en la obra de paz, que responde a una iniciativa del señor Lerroux.

Será ponente en el examen, en unión de los representantes de Italia y Noruega, de la reclamación del Gobierno finlandés al británico y de algún otro asunto. Con eso llegaremos a la Conferencia del Desarme, que se celebrará el dos de Febrero, y que es el acontecimiento internacional de mayor importancia.

Ya conocen ustedes — dijo — por haberse publicado en la prensa, los nombres de los delegados y peritos que forman la comisión española.

He insistido nuevamente cerca del señor Arasquistain para que acepte un puesto, pues desearíamos el concurso de personalidad tan destacada en el socialismo.

El número de delegados y técnicos se ha fijado de acuerdo con los problemas que hay que tratar, en unión de los delegados y peritos de las demás naciones.

El número de nuestros delegados es inferior, por ejemplo, a los de Holanda y Suecia. En conjunto la representación de Italia pasará de cincuenta personas, llegando la japonesa a ochenta.

Respecto a la conferencia, es dificilísimo vaticinar cuales serán definitivamente los resultados, pero no cabe negar otra significación moral que tiene este intento de asegurar la paz del mundo.

No hay que enfocar el problema desde el punto de vista de los armamentos, ni la situación particular de cada país. Por encima de todo, está el interés universal. Si contra nuestra voluntad y esfuerzos no se llegara a la realización del desarme, habrá que realizar mayores esfuerzos para el éxito positivo de este anhelo de paz de los pueblos.

Vamos a Ginebra con el criterio constitucional de que España renuncia a la guerra como instrumento de política nacional.

Tengo que regresar — terminó diciendo el señor Zulueta — inmediatamente para tratar de algunos asuntos de orden político, pues en los mismos presupuestos vienen partidas de índole confesional que responden al interés nacional y civil de la influencia de España en el mundo. Yo propondré soluciones para garantir estos elevados intereses, pero de forma distinta.

Por último, dijo que aun no se había designado embajador de España en Berlín.

DE SOCIEDAD

¿Quiere usted vestir elegantemente en los próximos bailes de Carnaval? Visite el Bazar Marroquí donde se han recibido las más altas novedades.

—

En el vapor correo de Málaga, llegaron ayer mañana don Antonio Cañizares, don Juan Millán, don Alberto Pastor don Esteban Sastre, don Rafael Reyes, don Bernardo Castro, don Antonio Postigo, don Antonio Jiménez, don Rafael Porras y don Francisco Soler e hijo.

Por la tarde marcharon para la vecina capital malagueña, don Antonio Ruiz Jiménez, doña Dolores Belloso, don Teófilo Sánchez, don Vicente Márquez, don Antonio Cabo, don Angel Garrido, don Eduardo de Mesa, don José Cruz, don José Cortés, don Juan Morgado, don Manuel Oliver y doña Magdalena Cebrián e hija.

—

El Bazar Marroquí (primera casa de modas) acaba de recibir el más importante surtido en Crepe Georgette para trajes de baile.

—

A Málaga y Madrid marchó el joven comerciante don Manuel Alvarez Claro.

Han marchado a la península el ingeniero de Montes don Francisco Pérez Guerrero y el juez municipal don Antonio Sánchez Luna.

Ha regresado de Madrid, donde marchó con motivo de la enfermedad que aquejaba a su señora madre, quien se halla restablecida, nuestro querido amigo el capitán médico, director del Instituto Municipal de Higiene, don Francisco Alberico.

—

Terciopelo Chiffon de seda natural, para trajes de noche, los últimos coloridos lanzados por la moda, en el Bazar Marroquí.

—

Se encuentra enferma la monísima hija menor del concejal del Ayuntamiento don Ricardo Fíus.

Mejora de su dolencia, la señora madre del funcionario de la Trasmediterránea don José Quintero.

Aliviado de la dolencia que le aquejaba, ha podido salir a la calle nuestro querido amigo don José Sisí.

—

Ha regresado de Madrid y reanudado su consulta en su domicilio, Martna, 14, el Director del Sifilicomio, doctor Mazo.

—

En Tetuán se ha celebrado la boda de la bella señorita Esther Benchimol y nuestro querido amigo el comerciante de esta ciudad don Abrahán Gabay Salama.

En la ceremonia actuaron de madrinas doña Achita Gabay de Hassán y doña Rachel Anday Benabal, y de padrinos don Jacob J. Salama, don Jacob Hassan y don Jacob Benady.

La novia realzaba sus naturales encantos con elegante toaleta blanca, ostentando en su pecho las simbólicas flores de azahar.

Dos monísimas niñas llevaban el riquísimo velo de la desposada.

Terminada la fiesta los numerosos invitados fueron obsequiados con espléndido lunch, haciéndose votos a los que unimos los nuestros, por la eterna felicidad del nuevo matrimonio.

—

La Madame del «París-Elegant», calle Chacel 8, admite toda clase de encargos de vestidos para señoras. Especialidad en trajes de baile y disfraces. Precios económicos.

POLÍTICA LOCAL

Hoy jueves, a las nueve y media de la noche y en su domicilio social, Castelar, 17, Casa del Pueblo, celebrará la Juventud Socialista una reunión para proceder a la discusión de la ponencia al próximo Congreso Nacional de Juventudes Socialistas «Orientación sindical».

También será discutido un voto particular emitido por un afiliado, sobre la ponencia anterior, «Las Juventudes ante la evolución del socialismo».

LETRAS DE LUTO

Ayer tarde se verificó la conducción al cementerio de la Purísima Concepción, del cadáver del antiguo comerciante de esta plaza y bondadoso señor don Antonio Carmona Sáez.

El fúnebre acto, al que asistieron las numerosas amistades de la familia doliente, constituyó una expresiva manifestación de pesar.

Presidieron, el ingeniero director interino de la Junta de Fomento don Casto Nogales y Olano, don Ramiro Ramos, don Mariano Egea, don Mariano Ferrero, don Juan Morales, don Rodolfo Ramos, don Jaime Aragonés, don Ramón Coll, don José Arias, el hijo del finado don Juan Carmona Pérez y nuestro compañero don Francisco González.

Reiteramos a la familia doliente, y en particular al hijo del finado don Juan Carmona, empleado de la Junta de Fomento, la expresión de nuestro sincero pesar, por la desgracia que les aflige.

* * *

Esta mañana, a las nueve, en el altar de la Virgen del Carmen, de la iglesia del Sagrado Corazón, se dirán misas por el eterno descanso del que fué bondadoso y respetable señor, don Antonio Muñoz Marín, abuelo político del primer teniente de este Ayuntamiento don Juan Reyes Ortiz.

La familia doliente agradecerá a sus amistades la asistencia a dicho acto de piedad.

Suscripción para las víctimas del mar

Primera lista de la suscripción abierta en favor de las víctimas del mar, iniciada por las sociedades U. G. T. del Mar y El Progreso de marineros:

U. G. T. del Mar, 100 pesetas; idem El Progreso, 100; don Gaspar Llorca, 5; don Juan Llorca, 5; don Marcos Bohu García, 5; señor Valverde, 5; don Juan Aguilera, 5; don Juan Gris, 5; don Antonio Llorens, 5; don Andrés Delgado, 2; un oficial de Correos, 2; don José Serralvo Benítez, 2; don Manuel Pérez Gutiérrez, 5; don Gabriel Pérez Portillo, 2; don Antonio Escaño, 2; doña Rosa Aragón Merino, 0,50; don José Sala Sánchez, 2; los de la flota del puerto, 75; sociedad de Electricistas, 71,50; don Francisco Carmona, 100; don Francisco García Van del Valle, 12,50; un republicano, 5. Suma y sigue, 521,50 pesetas.

POR EL CABLE

Manifestaciones del señor Martínez Barrios

AL ACTUAL GOBIERNO SUSTITUIRA UNO DE CONCENTRACION REPUBLICANA

Madrid 20

El ex ministro señor Martínez Barrios refiriéndose a la situación de los partidos políticos sevillanos, ha dicho que el socialista ha quedado debilitado por la C. N. T., que ha crecido notablemente.

El partido radical es el único núcleo republicano que reune en torno suyo a las grandes masas de la clase media.

Cree que el Gobierno vivirá lo que quiera o pueda, y llegado el momento, se llegará a la concentración republicana a base del partido radical.

Estima, además, que se ha tardado demasiado en la discusión de la secularización de los cementerios.

Cree también que el país sufrirá una decepción, y dirá que las Cortes están para enterrarlas.

Cuando ocurren sucesos en Bilbao, Valencia, Sanlurce y Sagunto, la Cámara debe dar la sensación a las autoridades y al pueblo que vela por el mantenimiento del orden.

La promesa a la bandera y la "Despedida del Soldado"

Ayer, a las doce de la mañana, se verificó en los cuarteles de la plaza, la ceremonia de la promesa de fidelidad a la bandera, por los reclutas pertenecientes al primer llamamiento del actual reemplazo.

En el cuartel del regimiento de Infantería número 41, prometieron los de dicho Cuerpo y los de la Comandancia de Sanidad; en el de la Comandancia de Artillería, los de este Arma y los de la Cría Caballar y Sección de Escolta; y en el cuartel del batallón de Ingenieros, los pertenecientes a este Cuerpo, los del Grupo Auto-Radio, Comandancia de Ingenieros, Comandancia de Intendencia, Compañía de Mar y Comisión Geográfica.

El acto tuvo lugar con toda solemnidad, ante los respectivos estandartes y banderas.

Después se celebró la «Despedida de los licenciados», a los que se hizo entrega de los premios que por su conducta han merecido.

Con motivo de la promesa de la bandera, el día de ayer fué considerado de gala, distribuyéndose entre las tropas ranchos extraordinarios.

A los referidos actos asistieron los jefes y oficiales francos de servicio.

En Nador también se celebró el acto de la promesa a la bandera, verificándose en el cuartel del Grupo de Regulares de Melilla.

Además de los reclutas de este Cuerpo, prometieron los del aerodromo de Tauima y base de hidros de Mar Chica.

En Segangan tuvo lugar la misma ceremonia, en el cuartel del Grupo de Regulares de Alhucemas.

Esta mañana prometerán en Villa Sanjurjo, ante la bandera del regimiento 11, y el estandarte de la Comandancia de Intendencia, los reclutas de ambos Cuerpos, Grupo de Ingenieros y Compañía de Mar del Rif, que allí se hallan destacados.

Regreso del general García Boloix

Después de acompañar a la comisión de parlamentarios hasta los límites de nuestra zona, al medio día de ayer, regresó el general jefe de esta Circunscripción, señor García Boloix.

Le acompañaba su ayudante, comandante señor Sanz.

La elección de "Señorita Prensa" habrá de constituir un gran éxito

El tema de todas las conversaciones singularmente entre el elemento joven, lo constituye desde hace varios días el atractivo mayor que ofrece el baile benéfico de la Asociación de la Prensa, ésto, es, la elección de «Señorita Prensa».

Numerosos y entusiastas jóvenes se han consagrado a la labor de recoger votos para la designación de las candidatas de sus preferencias, no siendo aventurado asegurar que la lucha que en este aspecto se entable habrá de ser, como ningún año, reñidísima.

Este atractivo, que en ninguna otra fiesta melillense ha podido igualarse, y los que representan los diversos juegos de ingenio, permiten a la comisión organizadora tener descontado el brillantísimo y resonante éxito del baile benéfico, que ha de celebrarse la noche del día 6 de Febrero en el teatro España.

Aunque no es fácil ciertamente la tarea, los organizadores trabajan afanosos a fin de que el próximo baile no solo no desmerezca en elegancia y fastuosidad a los de los años precedentes, sino que los supere.

Por lo que respecta a los regalos, de los cuales publicaremos mañana la segunda lista, hay que recordar que el considerable número de ellos permitirá dedicar los mejores a la señorita que resulte designada «Señorita Prensa», a los juegos de ingenio, que serán muchos y variados, y a los afortunados que encuentren la serpentina dorada y el confetti encantado.

La mayor parte de los regalos, como se ha hecho en otras ocasiones, se dedicará a premiar los disfraces más originales y de más exquisito gusto artístico, tanto por su fantasía como por su lujo, y por último, se efectuará un sorteo a fin de que casi todos los concurrentes tengan opción a regalo.

Tiene noticias la comisión organizadora de que son numerosas las muchachas que activan la labor de preparar disfraces verdaderamente riquísimos y que habrán de llamar seguramente la atención de cuantos concurran a la suntuosa e incomparable fiesta.

La labor de exorno del teatro, a cargo del admirable artista señor Burgos, como asimismo la fantástica iluminación habrá de constituir el extraordinario éxito a que los periodistas se hallan acostumbrados en cuantos festivales de carácter benéfico organizan.

INFORMACIÓN TELEGRÁFICA

DE NUESTROS CORRESPONSALES EN MADRID, PROVINCIAS Y EXTRANJERO

NOTICIAS MILITARES

LOS BENEFICIOS DEL RETIRO

Madrid 20

El «Diario Oficial» del ministerio de la Guerra, inserta en su número de hoy la siguiente circular:

Recibidas en este ministerio numerosas instancias de personal de los distintos Cuerpos y Armas, solicitando se les conceda el retiro con los beneficios del decreto de 25 de Abril y 23 de Junio, indicando algunos que habiéndolo solicitado oportunamente, les ha correspondido obtenerlo posteriormente por edad en las condiciones normales, y otros que se les ha concedido a personal de la categoría similar, y todos pretendiendo que se apliquen las referidas disposiciones con amplitud perjudicial al servicio y al Tesoro, sin tener en cuenta que dicha concesión ha de subordinarse a que no exista excedente en las respectivas escalas, se ha dispuesto que por las autoridades militares no se cursen más instancias por las cuales se solicite la aplicación de los beneficios del retiro, excepto en los casos en que se hallen sin finalizar los plazos, en que así se disponga y las que se encuentren sin resolver, y aquellas otras que no obstante lo expuesto tuviesen entrada en el ministerio y queden vistas y sin ulterior resolución.

BAJAS POR FALLECIMIENTO

Publica el «Diario» las siguientes bajas por fallecimiento:

Infantería, coronel en situación de reserva, señor Nayo.

Teniente coronel en activo, señor Tarrasa.

Comandantes, señor Gascaz y García Escamez.

Capitán, señor Llamas.

Teniente, señor Darader.

Artillería, teniente, Chacón, de las Intervenciones del Rif.

Guardia Civil, teniente señor Gil del Rosal.

Carabineros, capitán señor Villanueva

Inválidos, teniente señor Machivarrena.

Intendencia, capitán señor Prado.

CONCURSO

Se anuncia concurso para cubrir una plaza de capitán de cualquier Arma o Cuerpo para la policía del Sahara.

Los peticionarios deberán haber cumplido el plazo de mínima permanencia en Africa, y haber servido en las tropas indígenas.

LA UNIFICACION DE PRENDAS DE GALA

Se publica una circular sobre la unificación de las prendas de gala en los regimientos de Caballería.

ENFERMEDADES DEL PECHO Y DE LOS NIÑOS
Medicina General
GABINETE DE RAYOS X
DR. FORTEZA
Consulta de 4 a 7
Avenida de la República, n.º 1, pral., centro
Avisos: para visitas a domicilio:
Arturo Reyes, n.º 5, pral. izqda. Melilla

DEL EXTRANJERO

Estuvo a punto de cometer uma estafa de setenta y cinco millones de dólares

Las agnas arrastran centenares de cadáveres. Las causas de la catástrofe Un rabino contrae matrimonio con una cristiana.

UN RABINO SE CASA CON UNA CRISTIANA Y PIDE CIEN MIL FRANCOS DE INDEMNIZACION

París 20

Un curioso litigio se verá mañana en la Audiencia de esta capital.

El demandante es el Rabino Mr. Kaz, que desempeñaba un cargo en la Sinagoga parisien. Enamorado de una bella muchacha católica, se casó conservando ambos sus creencias religiosas, conforme a las prescripciones israelitas. Enterado el Consistorio lo excluyó de la Sinagoga y por este hecho pide cien mil francos de indemnización.

Su defensor alega, que con la pérdida de funciones, pierde la única profesión que podría ejercer, por haber dedicado su vida entera a los estudios religiosos, y no ser posible halle en Francia una situación semejante. Es incapacidad permanente del trabajo.

El defensor de la Comunidad sostiene, que no estaba ligado por ningún contrato de trabajo.

Los judíos esperan con gran interés la sentencia.

La inmensa catástrofe de los Estados Unidos

CENTENARES DE CADAVERES VAN ARRASTRADOS POR LA CORRIENTE

Charlestón 20

La catástrofe producida por la crecida del Missisipí, se agrava por las lluvias torrenciales, que continúan descargando sobre toda la región.

Es un desastre sin precedente. 40.000 personas se encuentran sin hogar, sin abrigo y sin víveres.

Se han perdido las cosechas, ha desaparecido el ganado y se calcula en más de un millar las personas arrastradas por la corriente.

Los socorros aumentan, pero las lluvias diluvianas entorpecen mucho la tarea.

Cuantos esfuerzos se han realizado para poner diques han sido esteriles, llevándose las aguas los sacos de arena que se apilaban.

Es interesante anotar, que el motivo de esta inmensa inundación es el hecho, de que el Missisipí y sus afluentes, que corren en una región aluvial, se han labrado un lecho, que efecto de los aluviones arrastrados, han terminado por estar en ciertos puntos por encima del nivel de las llanuras inmediatas.

NUEVOS DETALLES DE LA CATASTROFE FERROVIARIA PARIS-ABBEVILLE

París 20

Se conocen nuevos detalles del descarrilamiento del tren Paris-Abbeville.

Fué producido, por el mal estado de la vía, efecto de los temporales. A no ser por haber arrastrado una cabina semafórica, no hubiese tenido tan graves consecuencias.

Los once muertos han recibido sepultura en el cementerio de S. Justo. Además de cuatro viajeros, están heridos los tres ferroviarios que se encontraban en el semáforo.

El ministro de Obras Públicas ha estado en el lugar de la catástrofe, informándose del triste suceso.

Mañana quedarán expeditas las dos vías principales de París y de Amiens.

DR. PÉREZ GÓMEZ
MEDICINA GENERAL
Riñón - Vejiga - Uretra - Genitales
VENÉREAS y SÍFILIS
Uretroscopia - Cistoscopia
De 4 a 6.—Prim, 24, entr.º izquierda
Avisos para visitas a domicilio:
O'Donnell, 30 y Farmacia La Fé (B. R.)

Camisería fina, Corbatas, Calcetines
Medias de seda. Confecciones para caballeros. La casa mejor surtida y que vende más barato.
J. RUIZ TERUEL
Sombrerería y Camisería
Avenida de la República, núm. 21

Una estafa de setenta y cinco millones de dólares

LA MALA ELECCION DE UN SELLO DESCUBRE LA FALSEDAD DEL DOCUMENTO

Viena 20

Hace 18 meses, murió en los Estados Unidos la señorita Elsa Wendel sin herederos, dejando una fortuna de cien millones de dólares, de los que corresponden al Estado 25.

De todos los países del mundo surgieron herederos, pero solo pudo probar su parentesco con la finada un anticuario vienés, apellidado Kuderna.

Utilizando un préstamo de 20.000 francos se trasladó a América, entregó la documentación y fué considerada legítima por lo que iba a percibir la bonita suma. Pero el juez, tuvo la ocurrencia de enviar a Viena los documentos y al examinarlos un perito notó, que el sello de uno de los documentos había sido emitido en 1831 y el documento estaba expeddio 10 años antes.

Este detalle no solo le deja sin herencia, sino que le vale un proceso por tentativa de estafa.

Industrias Sombrereras Espanolas
S. A.—Sevilla.—Barcelona
Indiscutiblemente, los mejores sombreros que se fabrican en España.
De venta: J. RUIZ TERUEL
Avenida de la República, 21

CLÍNICA DENTAL
SALAZAR
MÉDICO-ODONTÓLOGO
Plaza del Comandante Benítez, 1, principal

Bolsa de Madrid

COTIZACION DEL DIA 20

Interior	65.00
Exterior	76.00
Amortizable al 4 por 100	72.00
Idem al 3 por 100 (1928)	00,00
Idem, ídem (1926)	00,00
Idem, ídem (1928)	00,00
Idem, ídem (1927) con impuesto	77.50
7Idem, ídem (1927, sin impuesto	93.00
Idem, al 3 por 100 (1928)	66,00
Idem, ídem (1928)	00.00
Idem al 4 por 100 (1928)	66.00
Idem al 4 y 1/2 por 100	80.00
Banco de España	000,00

Belgas: Ciento sesenta y cinco con diez.

Marcos: Dos con setenta y nueve.

Liras: Cincuenta y nueve con setenta.

Suizos: Doscientos treinta y cinco con treinta.

SESION DE LAS CORTES CONSTITUYENTES

El debate sobre los sucesos de Bilbao origina frecuentes escándalos

COMIENZA LA SESIÓN

RUEGOS Y PREGUNTAS

Madrid 20

A las cuatro y media de la tarde, el Presidente señor BESTEIRO declara abierta la sesión del Congreso. Las tribunas aparecen animadas. En los escaños, escasa concurrencia.

El señor CARRASCO FORMIGUERA se lamenta de que se prohibiera radiar la conferencia que dió en Barcelona, contestando a la conferencia del Sr. Maura, mientras que se autorizó la de éste.

Pregunta qué razones han inducido al Gobierno para adoptar dicha determinación.

El ministro de la GOBERNACION contéstale, diciendo que no puede dar fórmulas especiales para autorizar y radiar una conferencia, ni proceder en cada caso con criterio distinto. Las autoridades de Barcelona entendieron que no debían autorizar se radiara la conferencia del señor Formiguera, porque podía determinar desórdenes.

El señor EGOCHEAGA anuncia la interpelación sobre la cuestión social en la provincia de Sevilla.

También anuncia otra interpelación la señorita CAMPOAMOR, respecto a la situación del Ayuntamiento de Majadahonda (Madrid).

LA INTERPELACIÓN SOBRE LOS SUCESOS DE BILBAO

HABLA EL SR. FATRAS

Después de otros ruegos sin interés, se levanta a hablar, en medio de gran expectación, el diputado radical-socialista señor FATRAS, explanando su anunciada interpelación sobre los sucesos de Bilbao.

Empieza diciendo que la cordialidad en que se desenvuelve la actuación de la minoría vasconavarra dentro del Parlamento, no corresponde después a la actitud que tienen en Vizcaya, donde las derechas realizan una labor separatista.

Hay en Vizcaya muchos Ayuntamientos—dice—que tienen mayoría derechista, y se resisten a cumplir las leyes de la República y las órdenes del Gobernador. Acuden en corporación a las procesiones y van a la residencia de los Jesuítas a rendirles pleitesía.

También tienen en sus manos la justicia municipal. Los jueces municipales pertenecen a las derechas e impiden perseguir a nadie por actos contra la República, poniendo en libertad a los detenidos que pertenecen a las derechas.

Cuando se celebran mítines, atacan al Gobierno y a la República, y protestan de los republicanos, a los que amenazan con pistolas. Estos presentan denuncias, y los jueces consideran el hecho como una broma, diciendo que las pistolas son de cartón.

Agrega que organizaron en Bilbao un mitin en memoria de las víctimas de Castilblanco, e invitaron a la Guardia Civil.

A la salida de este mitin formaron una manifestación y vitorearon a la Guardia Civil y a Cristo Rey, dando mueras a la República.

Refiere otros sucesos parecidos, incluso el negarse la banda municipal a tocar, por haberse izado la bandera española.

Añade que la policía está también al lado de los enemigos de la República, y por eso se produjeron los sucesos del domingo.

Refiere cómo ocurrieron los sucesos. Dice que durante el mitin, el diputado señor Beunza calificó a la República, constituída por nuevos bárbaros. Censuró a los señores Alcalá Zamora y Maura, por haber incumplido su promesa; y a los socialistas por haberse adelantado a gobernar, diciendo que la única persona decente del Gobierno era el señor Carner.

Agrega que calificó a don Fernando de los Ríos, como un pobre rifeño.

UN GESTO DEL MINISTRO

El ministro de INSTRUCCION PUBLICA se levanta y se vuelve hacia el escaño donde está el señor Beunza, haciéndole una inclinación de cabeza.

Este gesto se recibe en la Cámara con aplausos y vivas a la República y a los rifeños.

SIGUE EL SR. FATRAS

El señor FATRAS declara que el mitin fué un pretexto para provocar a las personas honradas.

Niega que la agresión partiera de los republicanos y de los sindicalistas. Estos fueron perseguidos por muchachos pistoleros, armados, que habían llevado a sueldo los elementos de las derechas.

Añade que los pistoleros se ensañaron hasta el punto de que un republicano que se hallaba en el suelo, recibió nuevos disparos, quedando muerto. (Sensación).

En la Cámara se produce un formidable escándalo, y el PRESIDENTE agita la campanilla repetidas veces. Ruega a la Cámara se muestre serena.

Añade el señor FATRAS que en el interior del Círculo Tradicionalista había varios sacerdotes. En el Círculo no había pistoleros, pero después, colgadas en las cuerdas que había en el patio, se encontraron catorce pistolas, y otras más dentro de una cesta, quedando demostrado que había pistolas, había pistoleros y había curas.

Ocurrieron después las agresiones aisladas, incluso el ataque al Convento de las Reparadoras, a donde fueron los grupos, siendo recibidos con descargas.

No obstante las horas transcurridas, cuando se practicó el registro, se encontraron armas y cartuchos en la casa.

Cuanto ocurre en Bilbao se debe a la complacencia de las autoridades por los elementos de la derecha.

Tengo el encargo — añade — de decir al Parlamento y al Gobierno, en nombre de los elementos de la izquierda, que no estamos dispuestos a seguir perdiendo más vidas así. Tenemos un gran amor a la República, pero como la Justicia toda está frente a la República, y todo en Vizcaya está en contra de la República, y el Gobierno no cambia de conducta, nosotros declaramos que para defender la República y nuestras vidas no necesitamos a la policía ni al Gobernador. Nos bastamos nosotros. (Grandes aplausos).

Los radicales socialistas piden conste en acta el sentimiento por las víctimas sacrificadas por las hordas clericales. (Grandes aplausos en todos los bancos, excepto en las minorías vasco-navarra y católica).

INTERVIENE EL SR. OREJA

El señor OREJA dice que rebatirá las afirmaciones del señor Fatrás.

Niega que los Ayuntamientos estén en manos de las derechas, puesto que son de elección popular. Asimismo niega que la justicia municipal esté también en manos de la derecha.

Niega que en el mitin, los oradores excitaran al público. Explica los sucesos en forma contraria a como lo ha hecho el señor Fatrás, diciendo que los comunistas y otros individuos de las izquierdas acudieron al frontón a provocar a los concurrentes. Si ahora han caído víctimas de la izquierda, antes habían caído de la derecha, incluso un sacerdote, que murió asesinado en Alboreda, por un izquierdista.

Los oradores del mitin se expresaron con mesura, tratando de los problemas que interesan a Vizcaya. Terminado el acto, una hora después, se produjeron los disturbios frente al Círculo Tradicionalista, por los grupos que llevaban una bandera roja y que intentaban asaltar el Círculo.

Estos hechos obligaron a la fuerza pública a intervenir, para garantizar el orden.

(Constantemente interrumpe al orador el señor PEREZ MADRIGAL y se producen incidentes. El señor BESTEIRO agita la campanilla, diciendo que interesa a la República y a la Cámara que este asunto no se resuelva mediante el escándalo).

El señor OREJA le agradece el apoyo que le presta la Presidencia. Creo — añade — que procede sacar de estos sucesos enseñanzas para todos. Es notorio que Bilbao estuvo carente de autoridad, por ausencia del Gobernador señor Calviño.

Desde las tres de la tarde hasta las diez de la noche, los grupos se estacionaron frente al Círculo Tradicionalista.

El señor Fatrás ha ocultado que esos grupos fueron a la «Gaceta del Norte» y cuando abrió el conserje le dispararon tres tiros; ha omitido, igualmente, que cuando huyeron, abandonaron junto a la puerta de aquel periódico, un bidón de gasolina.

Posteriormente hubo tres intentos para quemar el convento de las Reparadoras. Los mismos periódicos han publicado las fotografías donde un comunista dirige la palabra a los compañeros, cuando salió de la cárcel, sacado por las masas.

Casi todas las banderas que llevaban los grupos eran rojas y llevaban un letrero preconizando el frente único obrero.

(El debate se desarrolla entre el continuo escándalo de la Cámara.)

Nada hubiera ocurrido en Bilbao si hubiese habido principio de autoridad.

El MINISTRO DE LA GOBERNACION, poniéndose en pié, rápidamente y con indignación exhibe unos papeles, y grita dirigiéndose al grupo vasco-navarro: ¡Si es que es acusa este informe!

HABLA EL SR. PRIETO

Interviene el ministro de OBRAS PUBLICA, que declara que el primer periódico comunista que se publicó en España se tiró en Bilbao en la imprenta del periódico católico «Euskadi», con la autorización del Consejo de Administración de la empresa y del Obispo.

Culpáis al Gobierno que no había autoridad. Tanta había, que no rehuyó ni sacar las fuerzas del Ejército, aun con el riesgo que suponía que estas fuerzas hubieran chocado con nuestras propias masas.

Vuestro último insulto ha sido negar el principio de autoridad. (Aplausos).

INTERVIENE EL SR. ALVAREZ BUYLLA

El señor ALVAREZ BUYLLA dice que esos hombres han pretendido así justificar el asesinato de unos mozalbetes, que son quienes predican la hermandad. Esto debe concluir. Allí no hubo nada contra los ideales que ellos defendían.

Solicita que se aplique con energía la Ley de Defensa de la República. Esta ha hecho mucho, pero el pueblo se siente defraudado si el Gobierno no corta estas artimañas. Aplicadla con energía y mano dura. No temáis — dice dirigiéndose al Gobierno — que os llamen dictadores, pues la dictadura es un poder personal.

Vosotros representais el deber de defender la República. (Aplausos).

OTRAS INTERVENCIONES

El señor GIL Y GIL interviene, provocando rumores entre los republicanos y aplausos en la derecha.

Condena la violencia de ambas partes en tonos enérgicos.

El señor ZUGAZAGOITIA, por los socialistas, dice que las fuerzas izquierdistas hubieran podido provocar graves incidientes. En la derecha no solo hay impiedad, sino alegría por lo sucedido.

Se suspende el debate y comienza a discutirse el proyecto de ley sobre

LA UNIFICACION DE LAS FABRICAS MILITARES

Estas constituirán una entidad mercantil, denominada Comercio e Industrias Militares.

El señor FERNANDEZ POZA defiende un voto particular, pidiendo que las fábricas conserven la actual organización y funcionamiento.

La comisión rechaza el voto, y puesto a votación nominal, lo rechaza también la Cámara, por 99 votos contra 15.

A las nueve de la noche se levanta la sesión.

EN PROVINCIAS

En la Coruña se desarrolla la huelga pacificamente

Valeroso proceder de un dependiente. Algunos propietarios ceden tierras, semillas y aperos a los colonos. Fábrica incendiada por unos malhechores. Los mineros de Figols se refugian en las montañas.

OBREROS EN HUELGA

Tarragona 20

Los obreros que trabajan en la construcción del ferrocarril del Valle de Canfranc a San Carlos de la Rápita, se han declarado en huelga ante la actitud de la empresa que está decidida a rescindir el contrato antes de aceptar las condiciones que quieren imponerle los obreros.

LOS MINEROS DE FIGOLS SE REFUGIAN CON ARMAS EN LAS MONTAÑAS. CONDUCTORES DE TAXIS APEDREADOS

Barcelona 20

Se han cometido coacciones contra los conductores de coches de la Casa Dawis, apedreando los huelguistas a los taxistas.

El gobernador civil refiriéndose a las huelgas de Figols y Berga dijo que carecía de noticias concretas, sabiendo que proseguía el conflicto.

Agregó que los mineros de Figols se habían refugiado en las montañas, algunos con armas, aunque la mayoría las entregaron.

La Guardia civil sigue patrullando y la normalidad es completa.

Los obreros de Sallet se han declarado en huelga por solidaridad con los de Figols.

LOS PROPIETARIOS CEDEN LAS TIERRAS A LOS COLONOS POR CINCO AÑOS. FACILITAN SEMILLAS, APEROS DE LABRANZA Y DINERO

Córdoba 20

Los propietarios de Villaviciosa y Villanueva d eCórdoba, acordaron ceder las tierras por espacio de cinco años a los colonos, facilitándoles semillas, aperos de labranza y cierta cantidad de dinero por hectárea.

Muchas de las tierras ofrecidas están cultivadas y otras precisa desmontarlas y ponerlas en condiciones.

El gobernador civil ha enviado ingenieros agrónomos a dichos pueblos para que determinen la clase de cultivo apropiado.

CAMISAS A MEDIDA «Las Novedades»

SE DECLARAN EN HUELGA LOS ESTUDIANTES DE VETERINARIA

Córdoba 20

Los estudiantes de la Escuela de Veterinaria han declarado la huelga indefinida como protesta por la disposición ministerial referente al nombramiento de una comisión de ingenieros agrónomos y veterinarios para que determine las funciones de cada una de estas profesiones.

PARA SOFOCAR UN SINIESTRO INTENCIONADO

Zamora 20

Ha salido del pueblo de Villafalota una motobomba para sofocar un incendio intencionado originado en una fábrica de harinas propiedad de Agustín Larruscasin

El pueblo se halla a cincuenta y tres kilómetros de la capital.

PROTESTAN DE QUE HAYAN QUITADO LOS EMBLEMAS CATOLICOS

Cáceres 20

En Serradilla se ha organizado una manifestación que se dirigió al Ayuntamiento para protestar de que se hubieran retirado los emblemas religiosos de las escuelas.

Como el alcalde exhortara a disolverse a los manifestantes, éstos se dirigieron a los colegios colocando los emblemas, a pesar de la oposición de los maestros.

La huelga general se desliza pacificamente

SON CLAUSURADOS LOS CENTROS OBREROS Y DETENIDOS LOS DIRECTIVOS. CIERRA TODO EL COMERCIO. UN BANDO DEL GOBERNADOR

La Coruña 20

El paro ha sido hoy absoluto, no circulando los tranvías ni los taxis.

También cerraron sus puertas los cafés, bares y todo el comercio.

Los huelguistas rompieron las lunas de los escaparates del comercio de calzado del señor Senra, titulado «La Villa de París.»

Los guardias patrullan en grupos de a cuatro con tercerolas.

El gobernador ha publicado un bando aconsejando al comercio que abra.

Dice el bando que los empleados que no concurran a sus respectivas oficinas se les declararán cesantes.

Del servicio de limpieza salieron catorce barrenderos escoltados por soldados de Infantería.

La flota pesquera amarró anoche, vendiéndose el pescado hasta las doce y media.

No se han publicado periódicos y el gobernador ha ordenado la clausura de los centros obreros, ordenando la detención de los directivos por considerar la huelga ilegal.

El local de la Federación de la Madera que apareció abierto, fué currado nuevamente por los guardias.

Un chiquillo tocó un pito, produciendo gran alarma. Inmediatamente salieron los guardias de asalto que no tuvieron que actuar.

La huelga se desliza pacíficamente.

G. TRIVIÑO
Médico Militar (retirado)
Especialista diplomado del Hospital de San Juan de Dios de Madrid, en
PIEL, VENÉREO y SÍFILIS
Diatermia, Electrolisis y Lámpara DE CUARZO
Enfermedades de la matriz y anexas. Horas de consulta, de 4 a 6.—Exclusiva para señoras, de 11 a 1.—Manría, 18, pral. izqda.

ABRIGOS · GABARDINAS «Las Novedades»

UNA HUELGA Y UN MANIFIESTO

Sevilla 20

El gobernador civil dijo a los periodistas que no existe temor acerca del anuncio de que determinado sector obrero piense declarar la huelga por 24 horas, pues el Gobierno procedería con la máxima energía.

Censuró el manifiesto injuriando a don Miguel Maura, que han lanzado algunos elementos, amparándose en el anónimo.

TIROS EN LOS MUELLES DEL MUSEL

Gijón 20

Esta mañana se produjo gran revuelo en el puerto del Musel, con motivo de haber sonado varios disparos de pistola, ignorándose quien fué el autor de ellos.

Los obreros del Siondicato de estibadores, se muestran excitadísimos con motivo del régimen de trabajo establecido a rraiz de la última huelga.

Hoy abandonaron el trabajo por la preferencia que se tiene con los esquiroles de la plantilla de la patronal, los cuales trabajan diariamente, mientras que los del Sindicato lo hacen escasos días.

Una comisión de estibadores ha visitado al alcalde para exponerle sus quejas

Un atracador recibe fuerte paliza

DETALLES DEL SUCESO

Sevilla 20

En un establecimiento de bebidas de la calle Verde, se presentaron unos desconocidos, y al ver al dependiente, Benito Parrera, le hicieron retroceder, pistola en mano, con los brazos en alto.

Al llegar al mostrador el atracador que le apuntaba, tuvo la imprevisión de volverse para advertir a los que en la calle vigilaban de que tuvieran cuidado con la gente.

Este momento lo aprovecho el dependiente para propinar un gran palizón al atracador.

Después saltó al mostrador y apagó las luces del establecimiento.

Los demás atracadores comenzaron a disparar, armándose un gran revuelo.

La tienda quedó llena de impacto, pero por verdadero milagro no resultó ningún herido.

Los atracadores se dieron a la fuga, sin que pudieran ser detenidos.

Ayuntamiento de Melilla

ANUNCIO

Acordado por este Ayuntamiento anunciar un concurso para la adquisición de combustibles líquidos, engrases y algodón, que sean necesarios durante el primer semestre del año actual, se hace público por medio del presente anuncio, que el expresado concurso tendrá lugar el día 10 del próximo mes de Febrero a las 12 horas en las oficinas de esta Corporación.

Las ofertas deberán presentarse en pliego cerrado en las oficinas de Intervención de este Ayuntamiento, desde el día siguiente al de la publicación del presente anuncio en el «Boletín Oficial», hasta la misma hora del día anterior al de la celebración del concurso.

El pliego de condiciones se halla de manifiesto todos los días laborables, durante las horas de oficina en la Sección de Hacienda de este Ayuntamiento.

Los efectos que se trata de adquirir son: gasolina, algodón, petróleo, grasa, valvulina, gas-oil, aceite incongelable y aceite mineral.

El importe de este anuncio, será satisfecho a prorrateo entre los adjudicatarios de los materiales.

Melilla 13 de Enero de 1932. — El Alcalde, Miguel Bernardi.

NOTICIAS DIVERSAS

UNA ORDEN DE HACIENDA

Madrid 20

La «Gaceta» publica una orden de Hacienda señalando en 128 enteros 84 centésimas por ciento el recargo que han de satisfacer durante la tercera decena del mes las liquidaciones de derechos de arancel que se hagan efectivas en monedas de plata y billetes.

TOMA DE POSESION DEL RECTOR DE LA UNIVERSIDAD CENTRAL

Madrid 20

Bajo la presidencia del ministro de Instrucción Pública, tomó posesión esta mañana el nuevo rector de la Universidad don Claudio Sánchez Albornoz.

El ministro le hizo entrega del birrete y el bastón y enseguida el rector pronunció unas palabras, agradeciendo la designación.

ESPECTÁCULOS

TEATRO ESPAÑA

Mañana debut de la Compañía de dramas y comedias de la notable primera actriz Margarita Robles, con el estreno de los hermanos Alvarez Quintero, «Madreselva».

GRAN TEATRO KURSAAL

De cinco y media a doce y media, cine sonoro. Estreno de la magnífica selección Osso de la Casa Atlantic Film, titulada «El cantor desconocido», y éxito de la producción hablada en español «A media noche», por Juan Torena.

En breve la formidable película que tanto éxito ha alcanzado en Madrid «El millón».

CINE MODERNO

(Barrio Tesorillo)

De cinco y media a doce y media. Exito «Caras olvidadas» por Elive Brook y William Powell, y estreno «Duelo a muerte» por Jeann Morgan.

CINE GOYA

(Calle Gran Capitán)

De cinco y media a doce y media. Exito de la superproducción «Evangelina» por Dolores del Río; y estreno de la joya americana «Nobleza del Oeste» por Wally Wales.

CINE ALHAMBRA

(Batería J. Cabrerizas)

De cinco y media a doce y media. Estreno del grandioso drama «La atracción de la selva»; éxito de la película cómica «Veraneo ambulante» y éxito de la Comedia «Cuando estemos casados».

El chocolate fabricado honradamente es un alimento de primera calidad, y como la

CASA KOHMA

ELABORA CON TODO ESMERO

DEBE USTED CONSUMIR SUS PRODUCTOS

Dice el Sr. Azaña que los obreros nada han pedido violentamente al Gobierno

Se prorroga el estampillado de los billetes. Un Gobierno de concentración republicana sustituirá al actual. La disolución de la Compañía de Jesús y la suspensión de "El Debate". Se modifica el proyecto de ley del divorcio

ES PROBABLE QUE SIGA EL AUMENTO DE SUELDO

Madrid 20

La Comisión de Presupuestos se ha reunido esta tarde para tratar de la disposición del ministerio de Hacienda, en virtud de la cual se suspende desde los primeros días de este mes, el aumento obtenido por los empleados de los diversos ministerios, a consecuencia de las reformas introducidas en las plantillas en los últimos meses del pasado año, aunque quedó bien aclarado que no se trata de una anulación, sino de una suspensión, puesto que dimana de las leyes votadas por las Cortes.

La Comisión rogó al subsecretario de Hacienda, hiciera llegar oficiosamente al ministro, el deseo de que se respeten los aumentos introducidos, pues se dá el caso de que muchos funcionarios ascendidos al aumentarse el sueldo, cesaron de cobrar las gratificaciones que tenían. Si ahora se les rebajara el sueldo, perderían este aumento y las gratificaciones.

El subsecretario manifestó que el ministro se encuentra en buena disposición de ánimo, y dice que si las Cortes se inclinan en este sentido no tendrá inconveniente en atender la demanda de la Comisión de Presupuestos, conforme a lo que desean los empleados.

¿IRAN AL PARO LOS FERROVIARIOS?

Madrid 20

Preguntado el señor Gómez Ossorio miembro del Sindicato Nacional Ferroviario, acerca de la certeza de los rumores circulados anunciando el paro ferroviario para el día 25, contestó que lo ignoraba, pues es asunto ajeno a la organización del Sindicato Nacional de donde saldrán los acuerdos que procedan cuando llegue el momento oportuno.

El procesamiento de los señores March y Calvo Sotelo

LA COMISION SE DECLARA INCOMPETENTE

Madrid 20

Los miembros de la comisión que entiende en el suplicatorio para procesar a don Juan March y a don José Calvo Sotelo, al terminar la reunión, manifestaron que habían acordado declararse incompetentes, porque entienden que la Comisión de Responsabilidades tiene en su ley facultades suficientes para proceder contra todas las personas que estime conveniente.

Si los delitos sobre los cuales se pide el procesamiento de los señores March y Calvo Sotelo, están incursos en las responsabilidades que tiene que exigir la Comisión, no necesitan suplicatorio, porque posee facultades sobradas para ello.

Si los delitos por los cuales se intenta procesarles fueran comunes, debe pasar una comunicación al Fiscal de la República, quien solicitará la concesión del suplicatorio, en cuyo caso la Comisión volvería a reunirse y decidiría aquello que estimase más conveniente.

Círculo de Unión y Recreo. (Antes Casino Militar 2.ª Sección)

CONVOCATORIA

Se pone en conocimiento de los señores socios de este Casino, que el día 24 del actual, a las 18 horas, en primera y 18.30 en segunda convocatoria, se celebrará junta general ordinaria, para la elección de la nueva Directiva.

LA DIRECTIVA.

Consulta de Medicina General y Especial de VIAS RESPIRATORIAS Oídos - Nariz - Garganta a cargo de C. de la Rosa

De las clínicas de la especialidad en la Facultad de Medicina, Dispensario Antituberculoso de la Alfaguara y Cruz Roja de Granada

Tratamiento-Broncoscopia-Endoscopia

De 5 a 7, y especial para obreros de 12 a 2

VISITAS A DOMICILIO

Teléfono 246. MARINA, 22

Los mejores regalos de Fantasía

para el **BAILE DE LA PRENSA**

EXCLUSIVA DE LA PLATA MENESES

El Marco de Oro

Excmo. Ayuntamiento de Melilla

ANUNCIO

Acordado por este Ayuntamiento anunciar un concurso para la adjudicación de los impresos que se precisen durante el ejercicio del año actual, se hace público por medio del presente, que el expresado concurso tendrá lugar el día 10 de Febrero, a las 12 y 30 horas en las oficinas de esta Corporación.

Las ofertas deberán presentarse en pliego cerrado en las oficinas de Intervención de este Ayuntamiento, desde el día siguiente al de la publicación del presente anuncio en el «Boletín Oficial», hasta la misma hora del día anterior al de la celebración del concurso.

El pliego de condiciones y la relación de los impresos que se concursan, se hallan de manifiesto todos los días laborables, durante las horas de oficina en la Sección de Hacienda de este Ayuntamiento.

El importe de este anuncio, será satisfecho a prorrateo entre los adjudicatarios.

Melilla 13 de Enero de 1932. — El Alcalde, Miguel Bernardi.

CINE PERELLÓ

Hacen falta dos señoritas para acomodadoras del Gran Cine Perelló. Informarán en dicho local.

Lo que dice el Sr. Albornoz sobre la suspensión de "El Debate" y la disolución de la Compañía de Jesús

EL GOBIERNO HABLARA DESDE LA «GACETA». PASAN DE CUARENTA LOS PROYECTOS QUE HAY QUE APROBAR

Madrid 20

El ministro de Justicia señor Albornoz, refiriéndose a las leyes pendientes de discusión en las Cortes, ha manifestado que todas ellas están casi ultimadas, aunque algunas no se denominan como ha aparecido en la prensa, entre las cuales se encuentra la de Congregaciones y Cultos.

Recuerdo que había pendientes algunos otros proyectos que no figuran en el índice, como la nacionalización de la repoblación forestal, seguro contra el incendio de los bosques, seguros de créditos forestales y otros.

Estimaba que pasan de cuarenta los proyectos que se precisa aprobar.

Refiriéndose a los rumores de disolución de la Compañía de Jesús, relacionándolos con la suspensión de «El Debate», los negó, diciendo que este periódico viene haciendo una constante campaña de insidias y calumnias y desorientación, que no puede consentirse.

En cuanto al decreto de disolución de la Compañía de Jesús, dijo que el Gobierno hablará desde la «Gaceta». Ya tiene adoptada la resolución, reservándose la forma y la oportunidad de la ejecución, dentro del margen que le conceden las Cortes, sin impaciencias ni suspicacias que puedan hacer variar la norma de serenidad trazada.

Con este motivo, el Fiscal de la República, tiene en su poder una querella por incumplimiento del párrafo cuarto del artículo 26 de la Constitución.

El señor Martínez Aragón, me dió cuenta de ella, expresándome su opinión de que la ejecución del precepto constitucional, es de la facultad del Gobierno, no señalándose en la querella ninguna figura de delito, ni hay procedimiento para tramitación, porque el Tribunal de Garantías, no está constituído, por no haber sido promulgada una ley para regularlo, cosa que sucede con otras cuantas leyes que se derivan de la Constitución y que alcanzan a la cifra de cuarenta.

La querella—terminó diciendo—me parece una pequeña travesura encaminada a servir de arma política.

Si Vd. quiere tener la seguridad de que paga el agua que consume, no instale otro contador que el volumétrico NAYADE.

Agentes depositarios:

S. A. La Ferretera Africana

PRESUPUESTOS GRATIS

El anteproyecto de la Ley electoral

SE ELEGIRA UN DIPUTADO POR CADA 50.000 ELECTORES

Madrid 20

Está ya casi ultimado el anteproyecto de Ley electoral que elabora la Comisión jurídica asesora, y que en breve se presentará a las Cortes.

Se modifica en dicho anteproyecto el sistema electoral, manteniéndose las grandes circunscripciones, eligiéndose un diputado por cada cincuenta mil electores.

Por cada circunscripción se elegirán cinco diputados, y donde no haya suficientes electores para obtener este número, se procederá a la unión con las circunscripciones más próximas.

Se votará por listas, suprimiéndose el derecho de borrar un nombre para sustituirle por otro.

El elector podrá borrar a un candidato, pero sin sustituirle.

Las urnas se modificarán, a fin de evitar de que puedan ser rotas.

En el proyecto de ley para la elección de presidente del Tribunal Supremo se han marcado dos tendencias en la Comisión Jurídica: Una propone la elección por medio de una asamblea del personal de la carrera judicial, y la otra prefiere la asamblea integrada además de aquellos elementos, por representantes de los Colegios de Abogados y las Academias de Jurisprudencia, y ciencias Morales y Políticas.

LA LEY DE ASOCIACIONES RELIGIOSAS

Madrid 20

La Ley de Asociaciones religiosas se enviará a la Cámara esta semana, pues se ha procurado alejar estos días, en que las pasiones están movidas.

El viernes lo examinará el pleno de la Comisión.

EL PROYECTO DE LEY DEL DIVORCIO

Madrid 20

La Comisión de Justicia ha entregado a la mesa de la Cámara el proyecto de ley del divorcio.

En él se han introducido pequeñas modificaciones, pues la Comisión lo despachó en dos sesiones.

Dicho proyecto pronto será discutido en la Cámara. Las modificaciones esenciales del mismo son: añadir a las doce causas de divorcio, una más, la impotencia prematura con carácter permanente sobrevenida después del matrimonio.

Y elevar el plazo de prescripción en caso de adulterio a diez años.

Desaparece la prohibición que se establecía de que el conyuge culpable pueda volver a contraer matrimonio y que perdida la patria potestad pueda recobrarse mediante una declaración judicial.

50 PLAZAS DE ASPIRANTES A REGISTROS

Título de abogado. Se admiten señoritas. Edad, 23 aoñs. Instancias hasta el 16 de Marzo. Edición oficial del Programa. **Circular con detalles, gratis.**

PREPARACION en clases y por correspondencia, a cargo de los señores **Campuzano, Aguado y Bru**, Registradores de la propiedad, **García Agulló**, abogado del Estado y **Benito**, catedrático. 100 pesetas mes.

«**CONTESTACIONES REUS**» ajustada al programa, redactadas por los señores **Castán, Campuzano, Marañón, Aguado, Quereizaeta, Sela, Benito, Rives y Ortiz.** 90 ptas. Ventas a plazos.

En las oposiciones celebradas en 1926 obtuvieron nuestros alumnos 39 plazas de las 50 concedidas, entre ellas los números 1, 2, 4, 5, 6, 7, y 9, y en las de 1929 alcanzaron 29 plazas de 45 concedidas, entre ellas los números 1, 2, 3, 4, 6, 7 y 9.

Informes gratuitos de todas las oposiciones presentación de documentos, internado, etc. en la

Academia "Editorial Reus"

Clases: Preciados, 1

Libros: Preciados, 6

Apartado 12.250---MADRID

Dr. MARTIN LUELMO

(Del Hospital Pagés)

Especialista en Garganta, Nariz y Oído

Prim, 14, 1.º

CONSULTA DE 5 a 7

Excmo. Ayuntamiento de Melilla

ANUNCIO

Acordado por este Ayuntamiento anunciar un concurso para la adquisición de materiales con destino a las obras que se ejecuten por administración durante el primer semestre del año actual, se hace público por medio del presente que el expresado concurso tendrá lugar el día 10 del próximo mes de Febrero a las 13 y 30 horas en las oficinas de esta Corporación.

Los pliegos de condiciones se encuentran de manifiesto todos los días en la Sección de Hacienda en las horas de oficina.

Las ofertas deberán presentarse en pliego cerrado en las oficinas de Intervención de este Ayuntamiento, desde el día siguiente al de la publicación del presente anuncio en el Boletín Oficial, hasta la misma hora del día anterior al de la celebración del concurso.

Los materiales que se tratan de adquirir son los siguientes: arena, cal, azulejos, baldosas, cemento, yeso, escayola, ladrillos, losetas, tejas, caballetes, tubos de cemento, pintura sy maderas.

Melilla 16 de Enero de 1932. — El Alcalde, **Miguel Bernardi.**

La hora del DENS

Esa hora es la del despertar de la boca, que se desprende de la pereza matinal cuando el cepillo lleva a los dientes la suavidad perfumada de la Pasta Dens.

Un despertar gratísimo, que convierte el amargor en dulzura, el calor que la boca concentra durante la noche en frescura intensa y el aliento en perfume.

Dens desinfecta a fondo con sus esencias vegetales y barre todas las partículas de grasa. Limpia suavemente la dentadura y embellece el esmalte. Llena por completo su delicada misión sin traspasar los límites que corresponden a un buen dentífrico.

Asociar a esa hora su recuerdo, hace más grato el momento de levantarse. Dens, trae a usted salud, optimismo y buen ánimo para acometer su labor cotidiana.

GAL

MADRID

BUENOS AIRES

El Jefe del Gobierno recibe a los obreros de la Telefónica

DESMINTIENDO UNA NOTICIA

Madrid 20

El jefe del Gobierno recibió esta mañana a una comisión de obreros de la Compañía Telefónica, los cuales hablaron al señor Azaña de los asuntos del personal que se hallan pendientes de aprobación del Consejo.

Pidieron que estas peticiones fueran atendidas en la medida de lo posible, siempre que sean justas y razonables.

Desmintió el jefe del Gobierno, hablando después con los informadores, que la Federación de Obreros y Campesinos le haya dirigido un escrito, instando violentamente al Gobierno para resolver el asunto de la tierra, pues él no lo hubiera consentido.

Añadió que esta tarde, se discutirá en el Congreso el proyecto de ley sobre el consorcio de las industrias militares, y después se desarrollará la interpelación sobre los sucesos de Bilbao, que piensa entablar el señor Fatrás.

Repuestos CHEVROLET legítimos en Casa PARRES O'Donnell, 41

EL SR. BUJEDA EN LA CASA DEL PUEBLO

Madrid 20

El viernes en la Casa del Pueblo, el diputado señor Bujeda disertará sobre el socialismo ante los problemas de economía nacional.

El disertante se propone contestar a algunos puntos del discurso del señor Ventosa.

LOS PROGRESISTAS

Madrid 20

Se ha reunido el partido progresista, bajo la presidencia del doctor Juarros.

Se acordó constituirse en sesión permanente.

En el partido se han recibido noticias directas de los Comités de Sevilla, Logroño, León, Avila, Castellón, Zaragoza, Toledo y otros, los cuales consideran que la vida de la agrupación no solo no se ha debilitado, vino que ha recibido impulso con la adhesión de de los grupos que estaban reacios ante la presencia en dicha minoría de gente excesivamente derechista, que ha salido en la reciente escisión.

LA CONFERENCIA DEL CANONIGO SR. GARCIA GALLEGO

Madrid 20

El domingo, en el teatro de la Comedia, dará una conferencia el diputado canónigo de Burgo de Osasuna señor García Gallego.

Disertará sobre las decechas y la República en el momento político actual.

SUBIDA DE SUELDO A LOS MAESTROS INTERINOS

Madrid 20

El Director de enseñanza ha dicho a los periodistas que ha enviado una orden telegráfica a las secciones administrativas para que acrediten sueldos de tres mil pesetas a todos los maestros interinos de la oposición de 1928 que están en período de prácticas.

PARA QUE LOS INGENIEROS PUEDAN COLOCARSE

Madrid 20

El ministro de Hacienda facilitó a la prensa una copia de la orden que ha enviado el subsecretario a los directores y jefes de servicio de Puertos y Señales marítimas del ministerio disponiendo que las vacantes que se produzcan en el cuerpo de Ingenieros se anuncien en la «Gaceta», dándose un plazo de ocho días para los individuos de los Cuerpos que se estimaran en condiciones de servirlas puedan solicitarlas.

LA MINORIA SOCIALISTA ACATARA LO QUE HAGA EL GOBIERNO EN CUANTO AL ORDEN PUBLICO

Madrid 20

La minoría socialista se ha reunido esta tarde tratando de las reclamaciones formuladas por las diversas provincias acerca de la actuación de las distintas autoridades y de la Benemérita.

Acordó que en vez de plantear interpelaciones y ruegos, ratificar la absoluta confianza a los compañeros los ministros acatando lo que haga el Gobierno.

Se autorizó al señor Zuzagoitia para que intervenga en la interpelación de los sucesos de Bilbao.

LOS TRABAJOS DE LA COMISION DE ESTATUTOS

Madrid 20

La Comisión de Estatutos continuó el estudio del articulado llegando hasta el título IV que se refiere a la Hacienda.

LA COMISION LIQUIDADORA DEL CONSORCIO ARROCERO

Madrid 20

Ha visitado al señor Domingo la comisión liquidadora del consorcio arrocero acompañada de los diputados de Valencia, para proponer al ministro una fórmula para la recogida de las cantidades retenidas por el Estado del disuelto consorcio, que asciende a dos millones.

SE PRORROGA EL ESTAMPILLADO DE BILLETES

Madrid 20

El ministro de Hacienda ha firmado una orden prorrogando hasta el 31 de Mayo el estampillado de los billetes.

EN EL PALACIO NACIONAL

Madrid 20

El Presidente de la República señor Alcalá Zamora recibió en audiencia numerosas comisiones, incluso de veinte alcaldes de la provincia de Badajoz, para entregarle las conclusiones acordadas en reciente asamblea.

También estuvo en la Presidencia el señor Zulueta, que acudió a despedirse del señor Alcalá Zamora, pues esta noche sale para Ginebra.

Más tarde estuvo el señor Azaña que despachó con el Presidente asuntos de trámite.

EL MINISTRO DE TRABAJO, INDISPUESTO

Madrid 20

El ministro de Trabajo señor Largo Caballero no recibió ninguna visita, por hallarse indispuesto, pero facilitó una nota con las huelgas resueltas.

La promesa a la bandera

Madrid 20

Esta mañana se ha verificado con gran solemnidad, en todos los cuarteles la solmne promesa de la bandera por los nuevos reclutas.

A éstos les fué servido un rancho extraordinario.

LA PROMESA EN PROVINCIAS

Madrid 20

De todas las provincias se reciben noticias dando cuenta de la extraordinaria socias dando cuenta de la extraordinaria solemnidad que ha revestido la promesa de la bandera.

Asistieron a los actos las autoridades.

Los nuevos soldados fueron obsequiados con comidas extraordinarias.

PIJAMAS A MEDIDA

«Las Novedades»

El ministro habla de los sucesos de Bilbao

LA HUELGA EN GALICIA

Madrid 20

El señor Casares Quiroga dijo a los periodistas que el Gobernador civil de de Vizcaya había comprobado que desde el interior del convento de las Reparadoras se hicieron disparos durante los sucesos del domingo en Bilbao.

Se ha dispuesto la clausura de dicho convento, hasta nueva orden.

También por haber hallado municiones en el Colegio del Sagrado Corazón, ha multado con diez mil pesetas a la Superiora.

Añadió que esta mañana el señor Calviño le ha entregado el informe sobre los sucesos de Arnedo, del que dará cuenta en el Consejo de ministros.

Dijo por último, que la huelga general en Galicia se había reducido a la Coruña Carballo, Betanzos, Corcubión y Sada, holgando solo los obreros pertenecientes a un Sindicato.

En Santiago se trabajó, y en el Ferrol no llegaron a reunirse los obreros para tomar acuerdos.

Una comisión de Badajoz entregó al ministro de la Gobernación los acuerdos

EXTENSO SURTIDO EN

MANTONES DE MANILA

Especiales para el Carnaval

PRECIOS INCREIBLES

DIALDAS

Avenida de la República, núm. 19

¡¡OBRA DE SENSACIONAL EMOCIÓN!!

"EL ARCHIVO DEL DICTADOR...."

no es la obra de un hombre que vivió su propia obra, es la vida de un pueblo a través de la obra de un hombre

¡¡40.000 EJEMPLARES VENDIDOS!!

UNA PESETA ejemplar.--LIBRERÍAS

Distribuidores: PRHOTOS.----*Larra, 5, MADRID*

adoptados en la asamblea de alcaldes, solicitando remedios para conjurar la crisis del trabajo, que afecta a ochenta mil obreros.

Ultimas noticias telegráficas

EL DIRECTOR DE OBRAS PUBLICAS A ANDALUCIA

Madrid 20

En el expreso marchó esta noche a Andalucía, el Director de Obras públicas. acompañado de dos ingenieros con objeto de visitar las obras de la Confederación del Guadalquivir.

El Sábado marchará también el ministro a Andalucía, para apreciar sobre el terreno qué obras deben intensificarse

CONSEJO PRESIDIDO POR EL SR. ALCALA ZAMORA

Madrid 20

Mañana se celebrará Consejo de ministros bajo la la presidencia del señor Alcalá Zamora.

EL JEFE DEL GOBIERNO DESMIENTE LA NOTICIA

Madrid 20

Los periodistas preguntaron al señor Azaña la certeza de la noticia de que había puesto a la firma del Presidente de la República la disolución de los jesuitas.

El jefe del Gobierno desmintió dicha noticia.

SE NIEGAN A ABANDONAR UNA FABRICA

Bilbao 20

Hoy han sido despedidos de los talleres de Deusto, 59 obreros más, sumando ya varios centenares los despedidos.

Estos se pusieron de acuerdo con lor restantes que siguen trabajando, decidiendo todos acudir al trabajo, y negándose a abandonar la fábrica al mediodía, excepto unos cuantos.

Estos encontraron las puertas cerradas por quienes estaban dentro.

Después de realizar varias gestiones, se consiguió que abandonaran el trabajo.

INCIDENTES ENTRE LAS DDERECHAS Y LAS IZQUIERDAS

Bilbao 20

En Bermeo se han reproducido los incidentes entre las derechas y las izquierdas.

Los ánimos están excitadísimo, pero no se ha alterado el orden.

El conocido escalatorres Celso Arredondo trepó por la iglesia de San Nicolás del Arenal, colocando en el pararrayos una bandera roja, la cual ha sido retirada.

Se ha confirmado que el incendio de la imprenta del semanario de Baracaldo, «La Rivera Deportiva», no fué intencionado, pues se debió a un contacto de los cables.

UNA NOTA DE LA JUNTA SUPREMA

Bilbao 20

La Junta Suprema Nacionalista, a consecuencia de que algunos nacionalistas trataron de perturbar el orden lanzando [illegible] brado en el frontón Euzkalduna, ha engritos en el mitin tradicionalista celeviado una nota a los periódicos desautorizando las protestas, pues cree que se debe guardar respeto a la libertad de propaganda .

EL SENTIMIENTO DEL GOBIERNO

Bilbao 20

En la presidencia de la Diputación se ha facilitado una nota del contenido de un telegrama del ministerio de la Gobernación, rogando al presidente que transmita a los republicanos y socialistas de Vizcaya el dolor que le ha producido los pasados sucesos.

MARCHA DEL SR. ZULUETA

Madrid 20

En el expreso de ésta noche marchó el ministro de Estado señor Zulueta.

En la estación fué despedida por el jefe del Gobierno, varios ministros, alto personal del ministerio de Estado y diversas personalidades.

GRAVISIMOS SUCESOS EN GALLARTA

Bilbao 20

Se rumorea haberse registrado gravísimos sucesos en Gallarta.

Se decía que había sido incendiada la iglesia parroquial, en defensa de la cual han resultado muertas cuatro personas.

SANCIONES IMPUESTAS POR EL MINISTRO

Bilbao 20

Interrogado el Gobernador civil por los periodistas acerca de la noticia recibibida de Madrid, de que el Gobierno se propone nombrar un Gobernador General de las provincias de Navarra, se limitó a decir que lo había leído, pero que no sabía nada.

Dió cuenta de la sanción que ha impuesto el ministro a la Comunidad de Religiosos del Corazón de Jesús y convento de las Reparadoras.

Elección de "Miss España 1932"

RESULTA ELEGIDA «MISS CATALUÑA»

Madrid 20

En el teatro Metropolitano se ha celebrado la elección de «Miss España 1932» en la fiesta organizada por la Asociación de la Prensa.

A la una de la madrugada se procedió a abrir los sobres de los individuos que habían formado el jurado para la elección de «Miss España».

El jurado se reunió a última hora de la tarde en la Redacción de «Ahora», desfilando ante el mismo las doce aspirantes al título. las cuales lo hicieron varias veces.

Hecho el escrutinio, resultó elegida «Miss Cataluña», señorita Teresa Daniel por diez votos contra uno.

El fallo fué acogido con aplausos.

«Miss España» acudió al proscenio, siendo recibida con una gran ovación.

SAROMPAS

Joyero - Relojero - Grabador

Unica casa dedicada especialmente a las composturas de relojería. Absoluta garantía.—Construcción y reparación de alhajas.

GRABADOS

Arturo Reyes, 12 (junto al Hotel Victoria)

José MADRID

Avenida de la República, 4

OPTICA de precisión

Se ejecutan con la mayor rapidez y esmero las recetas de los señores oculistas.

Las mejores monturas a los precios más baratos

Cristales ZEISS los mejores

Zeiss Punktal

Excmo. Ayuntamiento de Melilla

ANUNCIO

Acordado por este Ayuntamiento, anunciar un concurso para la adjudicación de paja y cebada, con destino al ganado de esta Corporación, durante el primer semestre del año actual, se hace público por medio del presente, que el expresado concurso, tendrá lugar el día diez del próximo mes de Febrero, a las 13 horas en las oficinas de esta Corporación.

Las ofertas deberán presentarse en pliego cerrado en las oficinas de Intervención de este Ayuntamiento, desde el día siguiente al de la publicación del presente anuncio en el «Boletín Oficial», hasta la misma hora del día anterior al de la celebración del concurso.

El pliego de condiciones se halla de manifiesto todos los días laborables, durante las horas de oficina, en la Sec-

El importe de este anuncio será satisción de Hacienda de este Ayuntamiento. fecho a prorrateo entre los adjudicatarios.

Melilla 13 de Enero de 1932. — El Alcalde, Miguel Bernardi.

Cuestiones sociales

El Sindicato de Transportes, convoca a los trabajadores que realizan trabajos de agencia o arrumbo, a fin de que concurran a la secretaría de dicho organismo, situada en la calle de Rizal, 52, desde las diez hasta las doce y media de la mañana, y desde las cuatro hasta las seis de la tarde, con objeto de constituirse en sección, teniendo prioridad. los que actualmente trabajan en la colla.

* * *

La sociedad de jornaleros y peones en general, celebrará asamblea general, esta noche a las ocho, en su domicilio social. Castelar. 17, con objeto de tratar de varios asuntos de interés para los asociados.

* * *

En la Casa del Pueblo celebró ayer tarde junta general la sociedad de empleados municipales «La Libertad», tratando de diversos asuntos de interés para los asociados.

Dr. J. BARRIENTOS

Del Instituto RUBIO

Consulta especial de enfermedades de la matriz y niños

ELECTROTERAPIA—DIATERMIA

RAYOS ULTRAVIOLETA

Consulta de 9 a 11 y de 3 a 5

Plaza Menéndez Pelayo (frente lateral derecho de la Iglesia).—Teléfono 233

INFORMACIÓN MILITAR

PRESENTADOS

En la Jefatura de esta Circunscripción, se han presentado los siguientes:

Teniente coronel, don Juan Muñoz.

Capitán de corbeta, don Rafael Ibáñez Yanguas.

Capitanes don Francisco Alberizo, y Tenientes don Roberto Palacios y don don Francisco Morales.

Miguel P. Moya.

SERVICIO DE LA PLAZA PARA HOY

Jefe de día. — Comandante de Infantería 41, don Carlos Muñoz.

Imaginaria. — Otro de la Delegación de la C. de Ingenieros, don José Otero.

H. y Provisiones. — Infantería 41, primer capitán.

Pienso. — C. A.

Parada. — Infantería 41.

Principal. — Infantería 41. (Santiago).

Vigilancia. — Infantería 41. C. A. M. y Batallón de Ingenieros.

Suministro de pan. — Compañía de Mar.

El oficial encargado de los servicios de plaza. — Segundo Merino.

PLAZA Y CAMPO

Ha llegado a la plaza, el teniente coronel jefe del Tercio, don Saturnino González Badía.

* * *

Bajo los auspicios del joven empresario don Francisco Guijarro, y con el concurso de bellas señoritas, se ha organizado para los primeros días del mes entrante en el teatro España, una atrayente velada a beneficio de las familias de los tripulantes de la embarcación «Joven Paquita», que perecieron ahogados los pasados días en Tres Forcas.

En breve será dado a conocer el programa de la simpática fiesta benéfica.

* * *

Ha llegado a la plaza el caíd de Tafersit Sidi Zagdu, el cual estuvo en la plaza, para cumplimentar al tentente coronel señor Muñoz Grande.

* * *

El Interventor civil de Berkane, estuvo ayer en el Zaio, con objeto de saludar al Interventor de este poblado, capitán Montero, con quien cambió impresiones, acerca de diversas cuestiones.

* * *

En Cabo de Agua, darán principio muy en breve los trabajos de ampliación del cementerio, arreglo del muelle y habilitación de un nuevo lugar para la celebración del zoco.

También existe el propósito de llevar a cabo otras obras de mejora del poblado .

* * *

Esta noche se celebrará en el Club Melilla, el concurso de belleza, entre las señoritas de los barrios General Sanjurjo e Industrial.

* * *

Por concurso de méritos y fallo del tribunal provincial contencioso-administrativo de Huelva, ha sido designado doctor de la Beneficencia de dicha capital, el joven don Casimiro Agüera Gascón, hijo del capitán de Sanidad Militar retirado, con destino en el hospital de la Cruz Roja, don Francisco Agüera.

* * *

Ayer mañana, estuvieron en el Ayuntamiento el primero y segundo jefes de Policía. señores Rico y Javaloy y el teniente de Seguridad señor Del Amo, para hacer presente, en nombre del Director General de Seguridad. el reconocimiento de éste a la Corporación Municipal, por las atenciones tenidas con el guardia de Seguridad que resultó herido los pasados días al tratar de detener a un individuo.

* * *

Después de acompañar hasta Fez, a los diputados radicales, regresaron en las primeras horas de la noche, los tenientes alcaldes señores Reyes y García Vallejo, y el secretario del partido radical, señor Burgos.

* * *

Por falta de número de concejales, no pudo reunirse ayer en sesión, el Ayuntamiento, quedando aplazada para el viernes, en segunda convocatoria.

* * *

Para instalar la pértiga de la barrera basculante del paso a nivel de la calle de Actor Tallaví, hoy quedará suspendido el tráfico rodado a partir de las ocho de la mañana. Dicha interrupción, durará varias horas.

* * *

Ayer se recibieron noticias de que el Jefe Superior de las Fuerzas de Marruecos, general Cabanellas' había suspendido su viaje a Melilla, pues parece que tenía propósito de asistir a la ceremonia de la promesa de la bandera.

* * *

El mecánico de la base de hidros de Mar Chica, Joaquín Castejón, que, como es sabido, resultó con gravísimas quemaduras en el accidente recientemente registrado en aquel lugar, ha experimentado alguna mejoría, pareciendo menos pesimistas las impresiones que respecto a su estado se tienen.

* * *

En vuelo marcharon ayer a Tetuán, el Jefe d ela escuadra aérea de Marruecos, comandante Castro Garnica, que había llegado de Málaga. y el comandante mayor de dicha escuadra, Cañizares.

* * *

Por hallarse enferma su esposa, se ha visto obligado a regresar a Málaga, el notable artista. don Diego Mullor.

En breve llegará de nuevo, para trasladarse a Villa Sanjurjo. donde se propone celebrar una exposición de sus celebradas caricaturas.

* * *

Para artículos de viaje, Hugo Brauner. Carlos de Arellano, núm. 9.

HORNILLOS "RADIUS"

Piezas de recambio "RADIUS"

ARTÍCULO DE PRIMERA CALIDAD

Venta: FERRETERÍAS y LAMPISTERÍAS

Suscripción pro víctimas de Arnedo y otras poblaciones

LISTA SEGUNDA

Suscripción pro-víctimas de Arnedo y otras poblaciones:

Suma anterior. 50,75 pesetas; José Vicente. 1; Pedro Orte. 2; Adolfo González, 1; Antonio García, 0,50; José González, 0,60; Fernando Dávila, 1; Juan Cuadrado, 1; un compañero, 2; M. Martín, 1; un camarada, 1; Martín Ríos, 0,40; Francisco G. Vandewalle. 12,50; José Delgado, 1; José Ventajas, 1; Vicente Gómez, 0,50; José Ortiz, 1. Suma y sigue. 79,25.

PAÑERÍA Y SASTRERÍA

DE

Manuel Varela Carvajal

Cortes de trajes buenos y económicos. Lo concerniente al ramo civil.

O'Donnell, 35 MELILLA

BAUTIZOS

En la iglesia del Sagrado Corazón, han recibido las aguas del bautismo, los siguientes:

Vicenta, hija de don Matías Muñoz Herbás. Padrinos, doña Vicenta Herbás Velasco, y el abuelo paterno don Manuel Chocián Barrera.

—Antonia, hija de don José Pérez Díaz. Padrinos, doña María Narváez Jurado y don Manuel Tello Jiménez.

—Pascual, hijo de don Francisco Criñán Pedreño. Padrinos, doña Carmen Pedreño Alarcón y don Atanasio Gómez Vera.

—Agustín, hijo de don Agustín Rodríguez González. Padrinos, doña Isabel Uclés Uclés y don Pedro Fornieles Moya.

—Juana, hija de don Joaquín Pérez Domínguez. Padrinos, doña Dolores y don José Pérez Domínguez.

—Víctor y Francisco. hijos de don Víctor Villegas Navarro. Apadrinaron al primero doña María Recio Estrada y don José Carnero Recio, y al segundo, doña Margarita Moya Casas, y don Antonio Martos Moya.

—Dolores. hija de don Francisco Muñoz Robles. Padrinos. doña Clementa Pernia Franco y don Juan Pérez Cabrera.

—Fabián, hijo de don Andrés Marín Muñoz. Padrinos, doña Aurora Sánchez Toscano y don Fabián Vizcaíno Epela.

—Rafaela, hija de don Francisco González Tirado. Padrinos. doña Rafaela Aragón Fernández y don Miguel Fernández Aragón.

CULTOS

IGLESIA DEL SAGRADO CORAZON

Misas de siete a nueve y media.

Por la tarde. a las seis y media, Santo Rosario.

IGLESIA CASTRENSE

Misas a las ocho y media, nueve y nueve y media.

Por la tarde, a las seis. Santo Rosario.

IGLESIA DE LA CONCEPCION

Los días 22 y 23. a las ocho, se dirán misas en sufragio de las Hermanas Terciarias doña Juana Fuentes y doña Carmen Flores. Se suplica la asistencia a los Terciarios.

BATAS · BATINES «Las Novedades»

NOTAS MARÍTIMAS

BUQUES ENTRADOS

«Ciudad de Málaga», de Málaga, con correspondencia y pasaje.

«Lulio», de Villa Sanjurjo, con pasaje y correspondencia.

«S. N. A.-7», de Port de Bone, en lastre, para cargar mineral.

«Remolcador «Gallo», de Chafarinas, con correspondencia.

SALIDOS

«Ciudad de Málaga», para Málaga, con correspondencia y pasaje.

«S. N. A.-7», para Bonneau.

«Lulio», para Villa Sanjurjo, con pasaje y correspondencia.

CON MINERAL

Con dirección a Bonneau, zarpó el vapor «S. N. A.-7», llevando a bordo más de cinco mil toneladas de mineral de los yacimientos de la Compañía Española Minas del Rif.

Enfermedades del Aparato Digestivo

(Estómago, Hígado, Intestino)

J. Ruiz Cuevas

del Hospital Pagés

Gabinete de Rayos X

Electroterapia

Rayos Ultravioleta

Teléfono 59. De 12 a 1 y de 3 a 5

AIZPURU NUMERO 4

PEDRO INFANTE VÁZQUEZ

Cabo Noval, 33 Teléfono núm. 249

Fábrica de Licores y Aguas carbónicas

Especialidad ESPUMOSOS INFANTE

Depositario para Melilla y su zona de la acreditada cerveza MORITZ de BARCELONA

PINTURAS, ORTOPEDIA, PERFUMERÍA, DESINFECTANTES, ESPECÍFICOS, ARTÍCULOS FOTOGRÁFICOS, etc., etc.

Consulte Vd. precios: VICENTE MARTÍNEZ (Droguería Modelo)

Avenida de la República, 18

Rafael Gómez Lachica

Médico Militar retirado

Inspector Municipal de Sanidad civil

Especialista en enfermedades del pecho y de los niños.

MEDICINA GENERAL

Consulta de 4 a 7, calle de Prim, núm. 3

Avisos para asistencia domiciliaria en Polavieja, 62.—Teléfono 414

LABORATORIO DE ANALISIS

J. SANTA—CRUZ

CALLE DE PRIM, 3, 2.°

FRANCISCO GALVEZ

Habilitado de clases activas y pasivas

GARCIA CABRELLES, 10

CLINICA DENTAL

de J. DOMINGO

MÉDICO ODONTÓLOGO

Calle de Joaquín Costa, núm. 5

(Frente al Kursaal)

Carmelo Bello Vilas

Administrador de fincas

Alvaro de Bazán, número 16

Junta de Fomento de Melilla

OBSERVATORIO

DIA 20 DE ENERO 1932

Presión media: 774,0 mm.

Cariz: Levante.

Kilómetros recorridos en 24 horas: 198.

Metros por segundo: 1,1

Dirección del viento: NE.

Tiempo probable: Inseguro.

Cielo: A las 7, nuboso; a las 13, despejado; y a las 18, casi despejado.

Humedad relativa media: 78 por 100.

Mar: Rizada.

Temperaturas a la sombra: Máxima, 14 grados con 14 décimas; Mínima, 7 con 8; Oscilación, 6 con 6; Media, 11 con 1.

El director del Observatorio, Eduardo de Mesa.

REGISTRO CIVIL

Nacimientos. — Purificación Arrieta Imbernon. Antonia Bertomeu Ubeda, Salomó Chocrón Levy, Francisca Artanes Sánchez, Miguel Yuste Ruiz, Rosario Bueno Valiente, José Segura Zorrilla, Manuel Sánchez Gómez, Isabel Rubio Díaz, Carmen Moreno Tovar, Jerónima Ruiz de Haro, Norberto Martín Avedillo, María Dolores Sánchez Giles y Francisco García Cortés.

Nacimientos. — Antonia Criado García, Florentina Rodríguez Navarro y Carmen Montesinos Avilés.

Dufunciones. — Cipriana Morillas Ruiz, 64 años, abceso iliaco, y Diego Salas Ramírez, 16 meses, septicemia.

Defunciones. — Andrés Beltrán Reina. 5 meses, bronco-pneumonía; Rosalía Sánchez Toledano. 74 años. coma diabético. y Antonio Carmona Sáez. 56 años nefritis aguda.

Compañía Trasatlántica

Servicio del mes de Enero de 1932.

Línea del Cantábrico a Cuba-Méjico. — El vapor «Habana», saldrá, salvo variación. de Bilbao y Santander el 22 de Enero. de Gijón el 23 y de Coruña el 24, para Habana y Veracruz, escalando en Nueva York al regreso.

Próxima salida el 22 de Febrero.

Línea del Mediterráneo al Brasil-Plata. — El vapor «Argentina», saldrá de Barcelona el 5 de Enero, de Almería y Málaga el 6. y de Cádiz el 8, para Santa Cruz de Tenerife, Río de Janeiro, Montevideo y Buenos Aires.

Próxima salida el 5 de Febrero.

Línea del Mediterráneo a Nueva York-Cuba. — El vapor «Marqués de Comillas». saldrá de Barcelona y Tarragona el 7 de Enero. de Valencia el 8, de Alicante el 9. de Málaga el 10, de Cádiz el 12. y de Vigo el 14. para Nueva York-Santiago de Cuba y Habana.

Próxima salida el 7 de Febrero.

Línea del Mediterráneo a Puerto Rico-Venezuela-Colombia. — El vapor «Magallanes», saldrá de Barcelona el 25 de Enero. de Valencia, el 26. de Málaga el 27 y de Cádiz el 29 para Las Palmas, San Juan de Puerto Rico, La Guayra, Puerto Cabello, Curacao. Puerto Colombia y Cristóbal, escalando al regreso en Santo Domingo.

Próxima salida el 25 de Febrero.

Agencia en Melilla: Jacob de I. Salama

ALFONSO XII, 2. (Mantelete).

Notas Deportivas

EN NADOR

El team Discóbolo F. C., se desplazó el domingo al vecino poblado de Nador, en donde contendió con el Deportivo Mixto Naval. Fué un encuentro muy entretenido y al que asistió numeroso público.

En los comienzos de la lucha, el dominio fué alternativo, no obstante se observó mayor sensación de peligro en las incursiones del Discóbolo.

Los del Deportivo, fueron castigados con la pena máxima, por haber incurrido en mano, dentro del área, el defensa Alcaraz, al tratar de hacer un despeje. El interior Fernando, del Discóbolo, ejecutó el castigo, apuntándose el primer goal para su equipo.

Momentos después, en otra internada del Discóbolo, el extremo Valle, recibió un buen pase de Fernando, rematándolo con gran precisión contra la portería enemiga, que fué batida por segunda vez.

Reaccionaron los del Deportivo, los cuales realizaron una serie de avances que les permitió el empate. El primer goal sobrevino al ejecutar un penalty el medio centro Marculeta. El segundo, fué consecuencia de un excelente chut del centro Falequi.

En el segundo tiempo, los del Discóbolo echaron el resto, decididos a obtener la victoria. La línea media sirvió magníficos balones, que la delantera se encargó de llevar hasta los dominios de los defensas contrarios, destacándose en esta ofensiva el ala izquierda del ataque, por su acierto al enlazar y poner término a todas las jugadas. Consecuencia de este dominio de los Discóbolos, fué la consecución de otros dos goals más, marcados por Emilio y Luna.

El encuentro terminó con el resultado de 4-2. a favor del Discóbolo.

He aquí la alineación de los equipos:

Discóbolo. — Fermín; Sebastián y Santos; Morales, Manolo y Rafael; Valle, Luna, Paco, Fernando y Emilio.

Depórtico Mixto Naval. — Rojo; Sánchez y Alcaráz; Hamido, Marculeta y Manolo; Isidro, Bernardo, Falequi Sánchez y José.

Niños ENFERMOS

CONSULTA DE LA ESPECIALIDAD

Medicina y Cirugía general de 2 a 4

EDUARDO GARCÍA SANCHEZ

Médico Militar

Avenida de la República, 2. Tlfno. 508

RUPERTO PRADO

Abogado, Procurador y Corredor de comercio

AVENIDA DEL GENERAL AIZPURU, 2. — TELÉFONO 4[illegible]

MANUEL MONCADA

MÉDICO

Medicina General

Niños y asistencia a partos

Consulta de 3 a 5. Visita a domicilio

ARAGON, n.° 8. (Barrio Real) Teléfono 510

Sucesos locales

Licor Laprade Para la anemia, clorosis y sus complicaciones, el mejor y más agradable de los ferruginosos.

ROBO DE GALLINAS

Durante la madrugada de ayer, unos rateros, rompieron parte de la techumbre de una pequeña casa, contigua al domicilio de José Martín Gómez. en las alturas de Rostrogordo, apoderándose de cuatro gallinas.

José. tan pronto notó el robo de que había sido víctima, se trasladó a la Jefatura de Policía, dando conocimiento del hecho.

Poco después, compareció en la Jefatura el jardinero municipal Antonio Cuadrado, haciendo entrega de un saco, que había encontrado abandonado cerca del vivero del Ayuntamiento, en el que aparecieron tres gallinas.

Estas aves han sido reconocidas por José como de su propiedad.

Del hecho se ha dado cuenta al Juzgado Municipal.

NI LOS CANARIOS ESTAN SEGUROS

En la Jefatura de Policía, se personó José Villar Zurita, de oficio carpintero, denunciando que le habían sustraído de la puerta de su domicilio, una jaula con un canario. El denunciante tiene sospecha de que el autor de la sustracción sea un sujeto conocido por «El Cimota».

JOVEN DESAPARECIDO

La inquilina de Batería Jota, Virginia Chacón Salvador, ha denunciado en la Jefatura de Policía, que un hermano suyo, de trece años, llamado Antonio, abandonó su domicilio el pasado día ocho, sin que hasta la fecha haya regresado a su casa.

ACCIDENTES DEL TRABAJO

En la Casa de Socorro, fueron curados de lesiones leves, que se infirieron en accidentes del trabajo, los obreros jornaleros José Ruiz Ruiz. Miguel Hernández Porcel, Antonio Escalona Mora Antonio González Díaz, Natalio Herrera Tena, Vicente Llorens Llorens, Juan García Gómez, Gabriel Sánchez García y Pedro Fernández Mora.

Asociación General de Caridad

Número premiado ayer: 75

AGUAS MINERALES NATURALES DE

EL MEJOR PURGANTE

CARABAÑA

Depurativas, Antibiliosas, Antiherpética

Propietarios: Hijos de R. J. CHAVARRI, Dirección y Oficinas: Antonio Maura, 12, Madrid

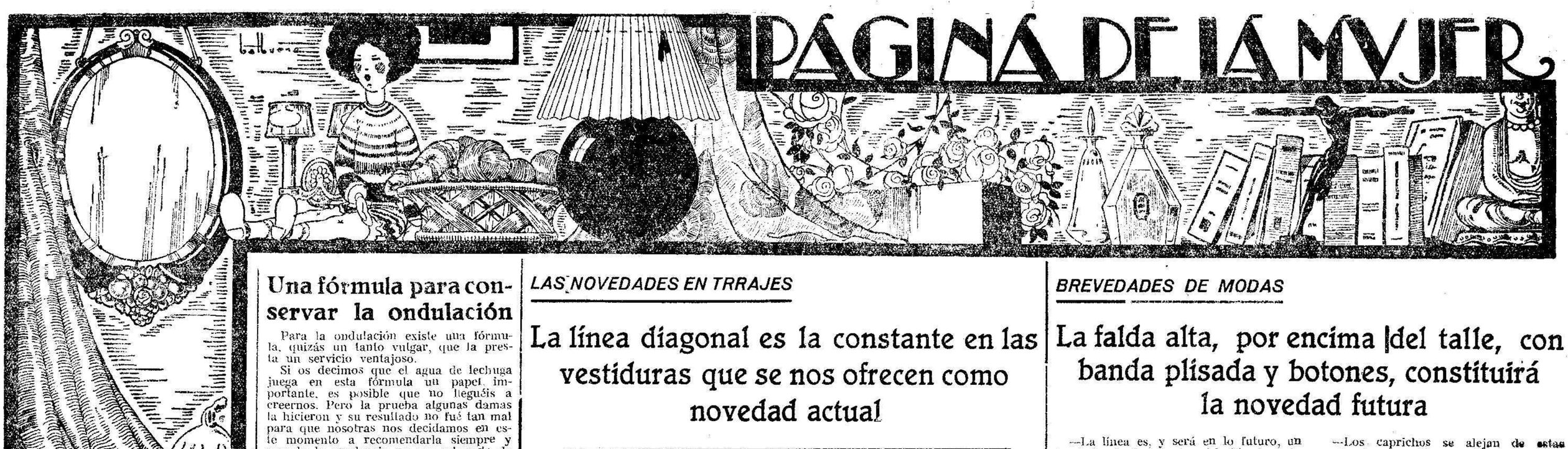

Textos y dibujos de

IMPERIO GRAFICO

Una fórmula para conservar la ondulación

Para la ondulación existe una fórmula, quizás un tanto vulgar, que la presta un servicio ventajoso.

Si os decimos que el agua de lechuga juega en esta fórmula un papel importante, es posible que no lleguéis a creernos. Pero la prueba algunas damas la hicieron y su resultado no fué tan mal para que nosotras nos decidamos en este momento a recomendarla siempre y cuando la prudencia no sea rebasada de sus límites discretos.

Consiste ello en una mezcla de 300 gramos de agua de lechuga, 25 de goma arábiga en polvo y 30 gotas de tintura de rosas. Agitarla enérgicamente en un frasco y guardarla en esta disposición cuatro o cinco días.

Ya en estas condiciones puede aplicarse al cabello, antes de la ondulación y estamos seguras que obtendréis un buen resultado. Igualmente puede aplicarse para mantener los cabellos fijos, a manera de un simple fijador, porque generalmente estos productos están hechos a base de goma y perfume.

LABORES PARA VOSOTRAS

Uu casquete y un collar, en punto de lana, con adornos de flores con el mismo material

A las damas y damitas de hoy les es muy grato salir a la calle y adornarse con labores hechas en casa. Resultan baratas, distraen y siempre es un orgullo lucir lo que con una buena voluntad y un poquitín de arte se ha conseguido.

Os daremos las reglas para el punto a seguir en la labor.

Punto para la cadenilla. — Hacer un bucle anudado y pasar por él el crochet. Introducir en este bucle la lana con el índice y el pulgar. Coger la lana que pasa por el índice, con la aguja de crochet, pasarla por el bucle y tirar de ella hacia sí.

Punto doble brida. — Pasar la aguja por las dos hebras de la malla inferior. Tirar de la lana en movimiento hacia sí. Hacer un nuevo paso con el crochet. Pasar el paso a través de los dos primeros bucles. Otro paso. Y éste pasarlo por los dos últimos bucles.

El casquete se hace en lana negra y con punto de doble brida. Levantar para la cadeneta, cinco mallas en el aire. Cerrar en círculo y hacer en éste ocho bridas dobles. Trabajar girando y aumentando irregularmente para hacer la hechura hasta obtener un círculo perfectamente plano. Los aumentos se logran pasando el crochet dos veces por el mismo agujero.

Cuando tengáis un círculo de quince centímetros de diámetro, continuar, sin aumentarlo, para lograr una altura de diez centímetros.

La misma guirnalda que os sirve para el cuello, podéis emplearla para el casquete.

Las flores se ejecutan en lana azul pálido. Ocho mallas en el aire para la cadeneta. Cerrar en círculo y montar 18 dobles bridas en este círculo.

Con la lana negra y una aguja de coser, un punto bordado en el corazón de las flores, completará el conjunto.

Las flores van unidas a la cadeneta por puntos negros, de aguja de coser.

Para el casquete tomar diez hebras de lana azul pálido y otra diez negro; rodear con ellas vuestra cabeza para tener la medida.

La aguja de coser, para esta labor,

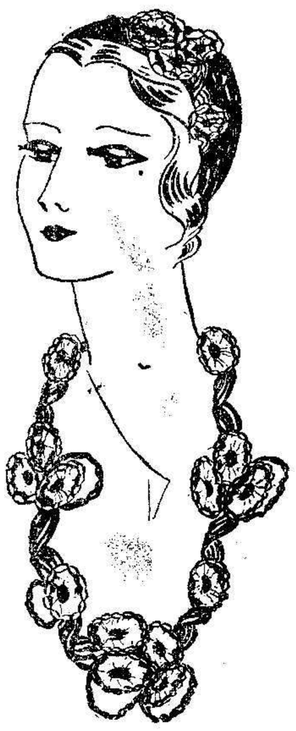

será de siete milímetros de diámetro. La lana, azul pálido y negra. Los demás detalles los confiamos a vuestra intuición y buen gusto.

EL SECRETO DEL TOCADOR

La natación en las piscinas, es un deporte capaz de hacer fuertes y ligeras a las mujeres

Ninguno de los deportes que hoy se practican, reune el grado de honor y de provecho común como el de la natación. Nos referimos a la práctica de este deporte por el sexo femenino y en locales especialmente dispuestos para ello.

Las grandes piscinas que hoy se hallan establecidas en la mayor parte de las grandes ciudades modernas, excitan con frecuencia la emulación entre las propias mujeres. Concursos, torneos interesantes sirven a la vez para acuciar el interés y desarrollar la afición.

Entre nuestro sexo, la natación es de una utilidad favorable a la destreza, al desenvolvimiento de los músculos, a la tonificación del sistema nervioso, al ensanchamiento del torax. El de por sí destruye la hiperitrofía y hace de las mujeres que lo practican seres fuertes, ágiles y ligeros.

Detener una mirada en cualquier fotografía que se os presente y observaréis que esas mujeres que han concurrido a las pruebas o a los concursos, ofrecen una característica muy distinta a las demás.

Posiblemente habrá personas que criticarán este inofensivo y moderno sistema que emplean numerosas sociedades deportivas de las grandes ciudades europeas. Yo no soy así. Creo útil, sano para la mujer la natación.

El torax es uno de los órganos más débiles en nosotras, y sin embargo, fijáos en esas intrépidas muchachas nadadoras. Un torax, saliente, lleno, fuerte. La capacidad respiratoria aumentada, y desterrada esa terrible plaga de la tisis azote del universo.

Por los movimientos que ella exige y por los actos de respiración que ella provoca, la natación es, sin duda, el ejercicio de la selección.

Y otro factor fundamental no burlaremos para nuestro consejo. La mujer, en víspera del fenómeno de la maternidad, lleva sobre el abdomen una cincha muscular. Yo podría invocar el testimonio de múltiples médicos. Ellos hablarían de los descensos de estómago, de intestinos perforados, etc. Su origen lo fundamenta la debilidad de los músculos de las paredes interiores del organismo. No puede ser más indicada la natación.

Y como recurso para vuestra belleza un tesoro. Gracia, gallardía, gentileza, ligereza. Mujer moderna, armónica y fuerte.

Doctora SOLIS

LAS NOVEDADES EN TRRAJES

La línea diagonal es la constante en las vestiduras que se nos ofrecen como novedad actual

Os presentamos tres modelos sumamente originales, cuya tendencia a la línea diagonal se manifiesta de una manera sugestiva y caprichosa.

Las combinaciones de color, rojo con negro favorecen a la figura y dan un tono muy aristocrático. Para ejemplo, el modelo tercero del dibujo, lo revela.

Vayamos a las descripciones de estas vestiduras que os pueden interesar, por su sencillez y su elegancia.

* * *

La falda, en diagonal, marrón prolongada hacia abajo por un volante, en forma que remata en dos tablas. Grupo de canalones en su parte inferior.

La chaqueta, en velloríi. Bolsillos y vueltas, avanzadas, cerrada por dos botones.

Medidas: Falda, 2 metros en tela de 1.40 de ancho.

Chaqueta: 1.50 en tela de 1,40.

* * *

En verde oscuro, con cortes que servirán para formar en su comienzo un peto hasta el talle. Mangas ilustradas y doble pañoleta en georgette. Volante en forma, para la falda. Cinturón de charol negro.

Medidas: 3.25 en tela de 1.40 de ancho.

* * *

En paño negro, para la falda, prolongada de godets planchados e incrustados. La blusa en crepé rojo. Mangas cortas y vueltas de raso negro. Corbata negra. Un sólo botón la cierra.

Medidas: Para la falda, 2,35 en 1 metro de ancho.

Para la blusa: 1.25 en 1 de ancho.

Matinée en tela de seda, para la casa

Matinée en seda, para la casa, con incrustaciones en el tejido. Talle en forma. Mangas ensanchadas hacia abajo. Bandas también en seda en color diferente al sesgo.

Medidas: 2.75 en 80 de ancho.

Jersey en punto de lana a dos colores

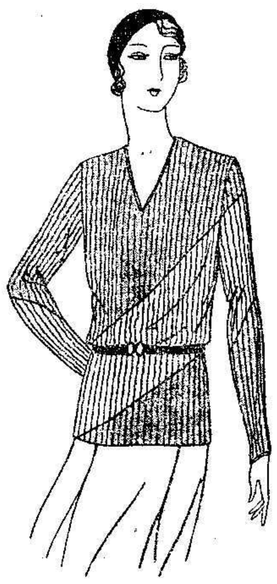

Para la mañana, he aquí un sencillo y lindo jersey, trabajado en punto de lana, combinando dos colores para buscar el mejor conjunto a la prenda y la mayor armonía.

EL SUEÑO DEL BEBÉ

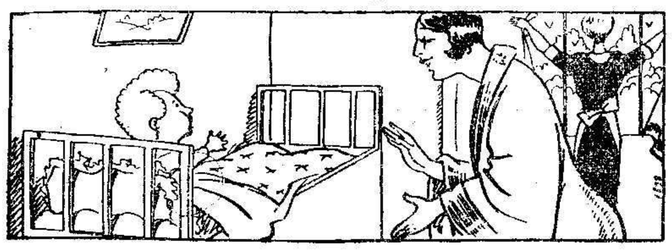

—Hijo mío, ¿has dormido bien?
—No lo sé, mamá, porque tenía los ojos cerrados.

BREVEDADES DE MODAS

La falda alta, por encima del talle, con banda plisada y botones, constituirá la novedad futura

—La línea es, y será en lo futuro, un bordado de la silueta. Admitiendo este criterio ámplio, someter a él las diversas confecciones que se ejecuten.

—¿Van a ser ajustados los vestidos?

—Sí. Particularmente el talle. Las espaldas no muy ámplias, más bien ceñidas, para que la gracia de las pelerinas y de las pañoletas, que irán encima, se destaquen y adquieran una gentil primera vista.

—Con estas normas, ya veo la manga abombada, la manga de faro! y la manga larga.

—No hay reglas fijas con respecto a la longitud. Esto se dejará al criterio de cada dama, y como es natural, buscando obtener del conjunto la más cabal armonía.

—Así es que si yo llevo la manga a medio antebrazo, no haré el ridículo, ¿eh?

—Está admitido siempre y cuando te atengas a las normas que dicte la confección. Puedes hacértela hasta el puño, a medio antebrazo, a la altura del codo.

—Ya he visto que las mangas de hechuras sastre y para el deporte son muy prudentes y discretas.

—Los caprichos se alejan de estas confecciones y priva en ellas un tono de seriedad justo y razonable.

—Háblame de las faldas.

—El plisado diverso, sugerirá enseñanzas para darle cierta amplitud en su parte inferior que contribuirá al aire y al garbo de la prenda. Desde luego, ajustadas en la cadera.

—Sí, pero no me dices nada de esa innovación que va a lanzarse esta temporada.

—¡Ah! ¿Te refieres a la del talle alto? Pues consistirá en montarla algunos centímetros sobre aquél, que una estrechamente y produzca un leve movimiento de gallardía simpática hacia la figura.

—¿Y cómo se obtiene ese movimiento?

—Por el corte mismo, o por una alta cintura de semejante tejido. Puede plisarse para darle más tono y vista y cerrarse con botones.

—Me parece interesante la forma y yo creo que va a ser acogida con estrépito porque es lo original dentro de lo que estamos viendo todos los días.

Lola de LORENA

LOS PEINADOS DE LA PERMANENTE

Los rollos de cabellos sobre la frente y y un ligero trenzado, ondulado a manera de moño, sobre la nuca

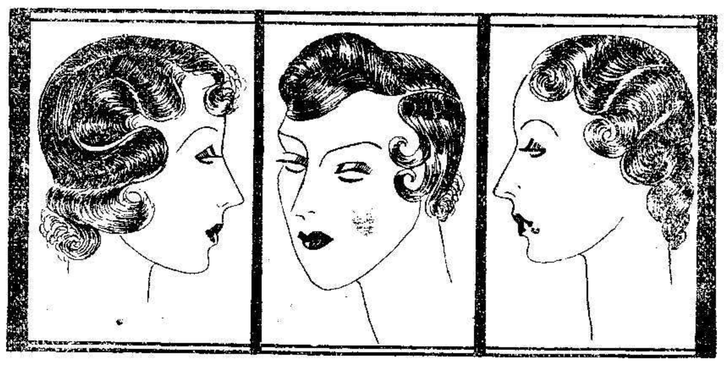

Los nuevos modelos que la permanente presenta alteran totalmente hasta lo hoy conocido.

El primero es un peinado con onda acentuada que termina en punta y presenta la raya a un costado. Bucles sobre la frente y sobre la nuca.

Rollo de cabellos sobre la frente encima de un friso totalmente plano. Raya al costado y mechones retorcidos hacia la cara.

Cabellos dulcemente ondulados. Moño retorcido que desciende por la nuca. Bucles planos sobre la frente y las mejillas.

EL GUSTO EN LA COCINA

La sopa rusa, en frío, con cerveza, aunque parezca extravagancia, es un plato original

SOPA RUSA FRIA

Esta sopa puede hacerse con cerveza y si constituye un plato extravagante, no por eso deja de ser sabroso y original.

Poner a remojar en cerveza magras de jamón, lonchas de carnes, fiambres, cebolla cruda, recortada, una buena dosis de chalotas muy picadas, granos de trigo macerado en salmuera, rajas de pepinillos en vinagre, y si la estación es propicia, añadir unos trocitos de hielo.

Ya tenéis la sopa rusa en condiciones de gustarla. Ahora calar las rebanadas de pan en ella y a comerla.

TERNERA ASADA A LAS FINAS HIERBAS :: :: ::

Preparar un adobo con bastante perejil y dos o tres chalotas. Picarlo todo y desleirlo en un par de cucharadas de aceite fino, sazonándolo con sal y pimienta. Empapar el pedazo de ternera por todos sus costados, de manera que absorba la carne el adobo en el momento que vayáis a ponerla en el asador. Las hierbas finas picadas y empapadas en el aceite, se extienden por la superficie de la carne y para evitar que se caigan, envolverla, bien apretada en papel engrasado, atándola con varias vueltas de hilo bramante. Cuando el asado esté a punto, se le quita el papel cuidadosamente y las hierbas se separan del papel y de la carne.

Colocar las hierbas que habréis separado en una cacerola con 125 gramos de manteca de vaca o de cerdo y una cucharada de harina, haciendo así una salsa rubia. Esta se moja y alarga con un poco de caldo o con el jugo desgrasado del asado y un hilito de vinagre. La ternera se sirve en una fuente adornada con berros mojados en agua, y la salsa aparte, en su salsera.

CODORNICES A LA CHITA CALLANDO :: ::: ::

Ligar sus patas y alones, sazonándola y engrasándola con manteca de cerdo, en su interior, añadiendo una hoja de laurel. Se salican y doran en manteca, y finalmente, se mete cada codorniz dentro de un pimiento colorado, gordo y limpio.

Dar una vuelta en manteca a los pimientos así preparados y rociarlos de contínuo con un poquito de caldo y de vino de Jerez. Se asan al horno, en un cuarto de hora, a fuego vivo, y resultan muy sabrosas.

Redacción, Administración y Talleres:
Calle Canalejas, núm. 16.— MELILLA
Apartado de Correos, n.º 8.— Teléfono n.º 24

EL TELEGRAMA DEL RIF

Número suelto: DIEZ céntimos
Suscripción para provincias: 9 ptas. trimestre
Franqueo concertado

CHEVROLET
POTENCIA, DURACIÓN Y COMODIDAD
POR UN PRECIO MÓDICO

Ha llegado el CHEVROLET 1932

espléndidamente carrozado por FISHER
el carrocero de CADILLAC

Por sus positivas mejoras CHEVROTET se coloca en la categoría de coches de alto precio

ALGUNAS DE SUS INNOVACIONES PARA 1932

MOTOR de seis cilindros suave y poderoso con válvulas en cabeza, montado sobre cojines de caucho. Diez caballos más de fuerza que el anterior modelo, sin aumento de revoluciones ni de cilindrada.

Compensador Lanchester en el cigüeñal para evitar vibraciones.

Nuevo sistema de carburación y nuevo depurador de aire.

Caja de cambios sincronizada como en el Cadillac, provista además de rueda libre (Free Wheel). Nuevo radiador más eficiente y nueva línea del más depurado estilo modernista en las carrocerías.

Velocidad máxima con carrocería Sedan-118 kilómetros por hora.

Amortiguadores hidráulicos Lovejoy.

Por su calidad, su precio es módico en extremo

Disponemos de varios modelos 1932, e invitamos cordialmente a nuestros clientes y aficionados para admirar los nuevos modelos 1932 que se exhiben en nuestro Salón de Exposición.

O'DONNELL, 41 Y CASTILLEJOS, 4

JOSE PARRES E HIJO (Sdad. Ltda.)

Agentes exclusivos — **Subagencia en VILLA SANJURJO**

CHEVROLET

Fuera canas.

Sin teñirlas ni arrancarlas — Brillantina India MARCA REGISTRADA — (Sin grasa) Gran invento

Único artículo que sin TEÑIR hace desaparecer las canas devolviendo al cabello su color primitivo por el nuevo procedimiento de proporcionarle el jugo necesario, pues la falta de dicho jugo es la causa que motiva las canas. Inofensivo, garantizado. Premiado en la Exposición de Higiene. Exíjase en la etiqueta la figura de la India. MARCA REGISTRADA. Precio en España: 5 pesetas frasco en perfumerías y droguerías. Por mayor: MANUEL CASTILLO SUCESOR DE J. BERREIRA, CALLE MUÑOZ TORRERO, NUMERO 4, MADRID y en principales almacenes

Por el presente, se convoca a junta general extraordinaria, a los accionistas de la Sociedad Anónima San Luís, para tratar de la ratificación de actos de gestión y garantía celebrados por el Gerente. La cualidad de accionista, deberá acreditarse presentando las correspondientes acciones. Dicha junta tendrá lugar el día 10 de Febrero próximo, a las diez y ocho horas, en el domicilio social, calle Alfonso Gurrea, 3 y 5. Melilla 20 de Enero de 1932. El Director Gerente, Luigi Dassori.

MELILLA-TÁNGER

VAPORES DE YBARRA Y C.ª
Salidas de Melilla: Los SÁBADOS y los MIÉRCOLES
FLETES BARATÍSIMOS
Informes: Tánger: Agencia Benitach.
Melilla: Hijos de Luis de Irissarri, García Cabrelles, 8.

COMPAÑÍA HISPANO-MARROQUÍ DE GAS Y ELECTRICIDAD

Central eléctrica y Fundición
Calle Alvaro de Bazán, números 1 y 3
TELÉFONO 246

Fundición de hierro, plomo, bronce, aluminio, etc.
Piezas, según modelo, hasta 2.500 kilogramos.
VENTAS AL POR MAYOR Y AL DETALL

Dirección y Oficinas: CANALEJAS, NÚM. 18 (lateral de la iglesia)
TELEFONO 188

Marsella — Melilla
Nuevo servicio — Extrarápido
VAPORES DE YBARRA Y C.ª
Salidas de Marsella: Los SÁBADOS.---Nueva rebaja de fletes
Informes: Marsella: Lucien Rodríguez, Rue Suffen, 2.
Melilla: Hijos de Luis de Irissarri, García Cabrelles, 8.

La Hispano-Francesa (Andújar)

MELILLA -- UXDA -- ORÁN
Cuatro salidas diarias para todo el territorio francés. Coches rápidos para servicios especiales a las zonas española y francesa y bodas y bautizos.
Despacho central: Duquesa de la Victoria, 4, Teléfonos 219 y 89
Agencias en NADOR, UXDA Y ORAN

Compañía Española de Minas del Rif

ASCENDENTES

Tarifa ordinaria 1.ª	Tarifa ordinaria 3.ª	ESTACIONES	Tren núm. 1 Llegada	Tren núm. 1 Salida	Tren núm. 3 Llegada	Tren núm. 3 Salida
		Melilla-Puerto		7'25		13'45
0'20	1'10	Hipódromo	7'33	7'45	13'53	14'05
0'60	0'90	Empalme	7'54	7'54	14'14	14'14
		Atalayón	8'05	8'05	14'25	14'25
1'50	0'75	Nador	8'15	8'30	14'35	14'45
		Segangan	8'50	8'50	15'05	15'05
2'40	1'20	San Juan de las Minas	9'10		15'25	

DESCENDENTES

Tarifa ordinaria 1.ª	Tarifa ordinaria 3.ª	ESTACIONES	Tren n.º 2 Llegada	Tren n.º 2 Salida	Tren n.º 4 Llegada	Tren n.º 4 Salida
		San Juan de las Minas		11'25		15'40
		Segangan	11'33	11'33	15'48	15'48
0'90	0'40	Nador	11'45	11'55	16'08	16'15
		Atalayón	12'05	12'05	16'25	16'25
1'80	0'90	Empalme	12'16	12'16	16'36	16'36
2'20	1'10	Hipódromo	12'25	12'35	16'45	16'55
2'40	1'20	Melilla-Puerto	12'44		17'04	

OBSERVACIONES

Se pone en conocimiento de los señores viajeros, que para tener derecho al billete militar con descuento de 20 por 100 es condición indispensable que vistan el uniforme.

Los billetes de 1.ª clase militar con 50 por 100 de descuento, solo se expenden mediante la presentación de pasaporte.

Las clases e individuos de tropa tienen derecho al billete con el 50 por 100 de descuento en tercera clase sin necesidad de pasaportes.

20 PESETAS DIARIAS
Trabajo sencillo a destajo (propio hogar) dedicándole ratos libres.---Apartado 12.151, Madrid.

SECCION ESPECIAL DE ANUNCIOS BREVES

ALMONEDAS

ALMONEDA varios muebles. De 12 a 5. Avenida de la República, 2, 1.º derecha. 655

ALMONEDA. Conde Serrallo, núm. 4. 652

ALMONEDA todos los muebles de una oficina. Máquinas de escribir y calcular; dos cajas caudales grandes, muy baratas. De 4 a 5 y media. General Pareja, núm. 9. Frente Bazar X. 650

ALQUILERES

ALQUILO piso. Alvaro de Bazán, 6. 653

ALQUILO garage o almacén con vivienda y varios pisos cuarto baño, casa nueva. Alvaro Bazán, 19. Razón, Españoleto, 20, 1.º izquierda. 645

ALQUILO local para almacén. Marina, 21. Informarán, Chocrón. 539

ALQUILO local, planta baja, para oficina. Marina, 19. Razón, Canalejas, 15. Chocrón. 403

COMPRAS Y VENTAS

VENDEMOS tienda comestibles Arturo Reyes, 7. Facilidades de pago con garantía. Informarán, Carbonell y Compañía. Marqués de Montemar, 29. Teléfono, 56. 627

SE VENDE papel para envolver, al precio de 3,50 ptas. arroba, en el mercado del Polígono, caseta, núm 10, de don Juan Rico. 853

SE VENDE máquina de escribir, marca Remington en perfecto estado de conservación y barata. López Moreno, 3, bajo. 599

NOVIOS: No comprar vuestros muebles sin visitar la Casa Flores- especialidad en muebles de lujo y económicos. Fábrica de sommiers y camas de campaña Arturo Reyes, 1. (Frente a Hermanas Boigues, 3

LAMPISTERIA eléctrica moderna, siempre los últimos modelos. Gran Exposición. Marina, núm. 22. 571

COMPRO oro viejo y en monedas, pago altos precios. Casa J. Madrid. Avenida de la República, 4. Joyería. 787

PIANOS de alquiler. «Las Novedades». 717

VENDO moto con sidecar 325 ptas., cama, mesilla, lavabo. Carretera Hidum, Pabellones Auto-Radio. 646

SE VENDE piano y espejo. Prim, 26. principal izquierda. 641

VENDO un piano. Prim, 7, 2.º. 626

COMPRAMOS sacos usados. Harinera Española Benarroch. 318

SE DESEA comprar nicho, primer patio, segunda o tercera fila. Miguel Zazo, 16. 647

VENDO aparato radio y gramola. Alfonso Gurrea, 3. 648

SE VENDE una mesa de roble. Informarán, en la calle Joaquín Costa, núm. 5, principal, derecha. 601

TESORILLO. Nobal, 6, bajo. Se compran acciones de OANSA a cien pesetas. 659

SE VENDE auto «Fiat», 509, seminuevo. Razón, Hotel Victoria. 657

SE VENDE camioneta «Ford», y coche «Dodgge», carretera Sidi-Guariach. Villa «María Luisa». Facilidades de pago con garantía. 656

SE VENDE una cunita. Razón, en esta Administración. 620

CONSULTAS

COMADRONA primera de la Beneficencia Municipal, doña Encarnación Santos. Avellaneda, 5. Príncipe. Teléfono, número, 633. 841

MARIA CANILLAS, Profesora en partos y cirugía, ex-interna de la Maternidad de Barcelona. Castelar, 7, principal, derecha. 1.223

HUÉSPEDES

CAPITAN desea pensión completa o habitación, casa poca familia. Informarán, Margallo, 29. (Bar). 660

HABITACIONES amuebladas en el «Hotel España», desde 40 a 75 pesetas mensuales. 288

ENSEÑANZAS

ACADEMIA de corte y confección, dirigida por la señorita Rutllant. 1.ª y 2.ª enseñanza. Preparación para profesoras. Sistema «Ferrer», el más antiguo y acreditado. Canalejas, número, 5. 1.º 500

ACADEMIA de música, dirigida por el señor Tort. Economía en los precios y tiempo. Enseñanza buena y formal. Plaza Hernández, núm. 6. 825

VARIOS

PERDIDA boina niña, se gratificará. Calle Infantería, 24. 658

SE TRASPASA un colegio por no poderlo atender. Razón: Casa Boix. 644

COLCHONERO. Capitán Viñals, 16. 613

COLCHONERIA. Teléfono, 307. Serrallo, 4. 213

FOLLETIN DE EL TELEGRAMA DEL RIF 23

Los Desesperados

POR

CAROLINA INVERNIZIO

más a la niña, y sin decir palabra, se lanzó sobre ella, derribándola boca abajo, y divirtiéndose en pincharle en el cuello y la nuca con una pluma de acero, riéndose al sentirla gritar horriblemente.

Pero de momento, una mano de hierro agarró a Oscar por el cuello, tirándole lejos como una pelota.

—¡Bribón! ¡cobarde! espera, que yo te arreglaré.

Oscar a pesar de la sacudida, reconoció a Leman, y corriendo fué a refugiarse cerca de su madre, contándole lo sucedido; añadiendo para excusarse:

—Era la hija de Jualdi, ¿comprendes? María, a la que su padre y su hermano han enseñado a odiarnos.

Lucrecia escuchaba ansiosa.

—¿Te ha reconocido?

—No sé; María me volvía la espalda: estaba agachada en el suelo. ¡Ah! si no hubiera llegado aquel condenado médico, que yo detesto..

—¡Con tal de que no te denunció! ¡Ah si pudiéramos deshacerle!

Mientras madre e hijo descargaban su ira contra Leman, este llegó.

Los criados no querían anunciarle; pero el señor Morgan, que se encontraba en su despacho, oyó la voz del amigo y bajó a ver lo que sucedía.

—Quiero hablar con tu mujer y tu hijo contestó Leman.— ¿es que tú también me negarás la entrada?

—No, no, ven — contestó vivamente Morgan.

Y mirando por primera vez a sus criados con altanería, les dijo;

—¿Por qué se permiten cerrar el paso a mis amigos?

Y tomando del brazo a Leman, le llevó a las habitaciones de su mujer.

Lucrecia y su hijo se encontraron cara a cara con Leman.

Oscar tomó en seguida su actitud ingénua.

Su madre por el contrario, se irguió como una víbora.

—¿A qué debo el honor de su visita?

—Pregúntelo a su hijo — dijo Leman agarrando por un brazo al muchacho y sacudiéndole. — ¿Saben lo que ha hecho?

Oscar estaba silencioso, aniquilado.

—Yo no sé nada, si no me lo explicais — dijo Lucrecia.

—En seguida se lo diré para que pueda saber quién es este pequeño monstruo que también sabe fingir la virtud y la honradez.

—¡Señor Leman! — dijo Lucrecia.

—Oh, no tome usted ese tono conmigo, que no me conmoveré como su marido, víctima de vuestro despotismo, siendo el único que sostiene la honra de vuestra familia.

—¡Señor Leman, es ya demasiado! — gritó Lucrecia.

Leman se encogió de hombros.

—Escuche usted; su digno hijo ha sorprendido en el bosque a una niña inocente....

—Una pequeña serpiente, como su madre — interrumpió Lucrecia. —Oscar me lo ha contado todo; aquella descarada le ha insultado.

—Miente — gritó Leman, — y poniéndose delante de Oscar le miró.

—¿Tu puedes sostener esa mentira?

Oscar tuvo miedo y cobardemente balbuceó:

—Yo no he dicho nada.

—Pués bien, lo que tú no has dicho se sabrá por mí. Aquella inocente criatura iba tranquilamente por el bosque, cogiendo fresas, cuando este malvado la agredió tirándola al suelo e hiriéndole en el cuello con una pluma de acero, y si yo no hubiera llegado a tiempo, quizás la hubiese matado.

El señor Morgan lanzó un grito de horror.

—¿Mi hijo ha hecho eso? — dijo con lágrimas en los ojos.

—No es posible — dijo Lucrecia.

—Mire usted cómo no lo niega — añadió Leman; — y entretanto, la pequeña no sé si sucumbirá....

Ante la imaginación de la madre pasó la visión de cuanto sucedería si la pequeña moría y Leman demandaba a su hijo; así es que deponiendo su actitud se arrojó a los piés del médico, diciéndole:

—Doctor, salvadla, salvad a mi Oscar él se arrepiente; os lo juro.

—¡Oh, sí, perdón, perdón!...— dijo Oscar.

Y el cobarde se arrastraba también.

A Leman le repugnaba aquella escena.

—No por ustedes — dijo mirándolos con desprecio, — sino por mi pobre amigo, al que compadezco con toda el alma por haber dado la vida a un monstruo que un día deshonrará a su familia; por él callaré lo que ha sucedido; tanto más cuanto la pequeña no tuvo tiempo de conocer a su agresor, y yo conté a los suyos que la había encontrado desvanecida en el bosque; pero guárdate, Oscar, y usted, señora, porque a la menor cosa que por vuestra causa le suceda a la familia Jualdi, ó a otros os denunciaré sin piedad. Y ahora, Carlos, vamos a recoger nuestras hierbas y a respirar aire puro, porque aquí me siento sofocar.

Apenas los dos amigos habían salido, madre e hijo, apretando los puños, maldecían a Leman.

Pero los cobardes, no obstante su odio se mostraron desde aquel momento amables con el doctor, aunque este siguiese despreciándolos.

La pequeña María curó y nadie supo la verdad de lo sucedido.

En el pueblo había un colegio de mucha fama para jóvenes, al que concurrían alumnos de todas las regiones, preparándose para las academias y universidades.

Oscar frecuentaba como alumno externo de tal colegio y allí contrajo amistad con otro jóven del pueblo, un tal Guido Rion, el cual se había hecho casi un esclavo de Oscar.

Y eso que Guido no tenía un carácter débil ni sumiso; por el contrario, era capaz de la mayor resistencia, pero no creía en el mal, no siendo capaz de hacerlo. Educado por una madre sencilla y franca, toda corazón, había crecido despreciando a los orgullosos y soñando siempre con alma de poeta entusiasta y un físico tan perfecto, que podía servir de modelo a un artista.

Una mañana, yendo al colegio Guido, se encontró con una turba de muchachos que rodeaban a Oscar, acusándole de haber tirado piedras a una viejecita, porque esta había apostrofado a la señora Morgan, por la cual se encontraba en la mas espantosa miseria, sin pan ni albergue.

Guido se puso de parte del compañero. Oscar había defendido a su madre; era por lo tanto, un buen hijo y merecía su protección.

Así es que sin escuchar razones, en un momento, a fuerza de trastazos, puso en fuga a los muchachos.

Oscar feliz por el peligro evitado, se arrojó al cuello de Guido, besándole y repitiendo:

—Nosotros ya estamos unidos por la vida y por la muerte.

Y efectivamente, parecía que esa amistad no podía romperse jamás.

Oscar había conocido el fondo noble de su amigo, y para ganárselo, representó la comedia de la humildad, el sentimiento, y Guido lo creyó sincero, ad-