Diario apolítico defensor de los intereses de España en Marruecos

EL TELEGRAMA DEL RIF

جريدة غير سياسية حامية مصالح اسبانيا في المغرب الاقصى

Año XXIX.--Número 10.807 | Propietario y Fundador: CÁNDIDO LOBERA GIRELA | Melilla.-Martes 14 de Octubre de 1930

EL PRECIO DE LAS SUBSISTENCIAS

El alza en el precio de las subsistencias no es solo problema local, sino nacional, y hasta mundial. Recientemente el ministro de Economía señor Rodríguez de Viguri, ha hecho declaraciones en materia de abastos, justificando haber dejado reducida la Dirección General a un simple Negociado con tres funciones: Aprobar y modificar las propuestas de regulación elevadas por los Ayuntamientos e informadas por los Gobiernos civiles; resolver los recursos contra las sanciones impuestas y atender al abastecimiento nacional por la autorización o prohibición de las exportaciones e importaciones.

La función de policía de abastos prevista en el Estatuto Municipal pasa a ser función de los Ayuntamientos. Los Gobiernos civiles están autorizados para fijar los precios de las subsistencias, facilitándoles los otros Gobiernos y la Dirección de Comercio notas de los que alcanzan en el punto de procedencia, nacional o extranjera.

Comentando esas declaraciones nuestro querido colega «A B C», como no cree en la ayuda ciudadana que el ministro invoca, entiende que, el camino recto es una mayor intervención municipal de la que se le asigna. Dice, que, si el Municipio interviniera obligatoriamente en las transacciones y no autorizase el embarque o transporte de los artículos que no hubiese intervenido, podría ahorrarse hablar de facturas que no siempre reflejan realidades. La simple referencia de los precios de origen, sin el control municipal, que sería la prueba, no puede tener más valor—añade—que el de un dato particular. En fin, aboga porque se limite el margen de ganancia al mayorista, como se la limita al expendedor de detall.

Glosa también «A B C» un artículo de «El Socialista», aviso prudentísimo, ya que la llegada de la estación invernal agrava el problema, pavoroso siempre, porque el hambre es mala consejera.

Estamos en un todo conformes con las apreciaciones del popular diario madrileño. Por cuanto respecta a Melilla, esta cuestión, como tantas otras, ofrece aspecto especial. Aquí no caben aplicarse íntegramente las disposiciones de la península. El trámite a recorrer es más largo. La Junta Municipal ha de proponer precios, como ya lo ha hecho, después de un concienzudo estudio de la Comisión de Abastos. Como se trata de Delegado Gubernativo y no de Gobernador civil, esa propuesta ha de elevarse al Alto Comisario y la Alta Comisaría departamento de Economía. De donde ría consultar por conducto de la Presidencia del Consejo de Ministros al de Economía. Además, el mercado de Melilla se surte de la península, del extranjero y de la zona de Protectorado. Las notas de precios de este último, no las tiene el resulta que ha de perderse necesariamente mucho tiempo hasta la resolución definitiva, y dada la inestabilidad del cambio y otras circunstancias, puede ocurrir que cuando se sancione la propuesta de la Junta Municipal no sea posible aplicar los precios por las frecuentes alteraciones que sufren.

La Dirección General de Abastos, durante la Dictadura, declaró no era posible implantar en Melilla la organización peninsular, y siguió con el régimen antiguo de la Junta de Subsistencias local, ahora abolida. Mientras funcionó ésta, la intervención municipal puso coto al abuso. Hoy esa intervención se reduce a formular las propuestas de precios con todos los inconvenientes reseñados, y a la policía de subsistencias que celosamente se verifica.

Digan lo que quieran cuantos rechazan el régimen especial de Melilla, las realidades lo imponen. Los precios se han elevado en algunos artículos, abusivamente. Véase lo ocurrido con los huevos. Varios negociantes acaparaban dentro de la ciudad para exportar los que a ella se traían. La exportación no puede suprimirse; mas sí el acaparamiento, y, merced a la intervención municipal, que ha puesto coto a ese tráfico, han descendido algo los precios.

En resumen: la legislación peninsular en materia de abastos, ha de modificarse convenientemente para Melilla, dando mayor intervención a la autoridad municipal, único modo de regular en cada momento los precios con la asistencia, que nunca le ha faltado, de las Intervenciones Militares. Si así se procede, podrán regularse debidamente, sin las pérdidas de tiempo dimanantes del nuevo estado de cosas.

También hay que intervenir la exportación de pescado, para que no se dé el caso repetido, de llevarse a la península cantidades considerables, dejando mal abastecido el mercado local por realizarse las operaciones de trasbordo dentro del puerto y gozar en esta materia de libertad omnímoda la especulación.

Esperamos que estas indicaciones sean atendidas. De otra suerte, continuará la vida encareciendo en proporciones mayores que en la península.

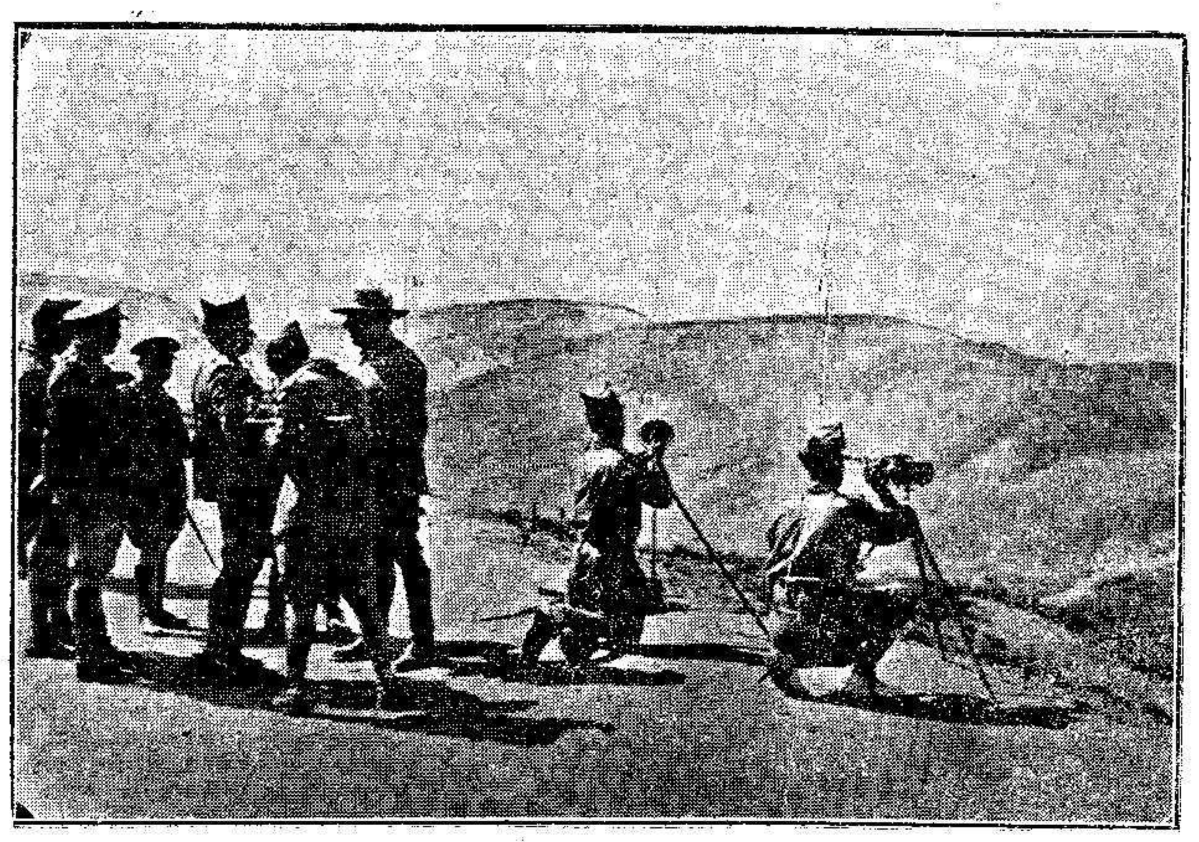

DE LAS MANIOBRAS DE OTOÑO

El teniente coronel del Tercio señor Rada, con los legionarios telegrafistas, transmitiendo órdenes del mando, con los heliógrafos, a la columna del teniente coronel señor Sánchez González, en Beni Mekrim. (Fot. Zarco y López)

DE LAS MANIOBRAS DE OTOÑO

El jefe de la Circunscripción, general Pozas, con el jefe de Estado Mayor teniente coronel Quero, demás jefes y oficiales de su Cuartel General y caid Alal Mehand, durante un descanso en las montañas de Beni-Tuzin, a 1.400 metros de altura. (Fot. Zarco y López)

LOS EXPLORADORES CELEBRAN LA FIESTA DE LA RAZA

La simpática institución de los Exploradores, celebró ayer en su local, sito en la calle de Cardenal Cisneros, una atrayente velada para conmemorar la gesta inmortal del nauta Cristóbal Colón, al descubrir para el reino de Isabel y Fernando, un nuevo continente.

La fiesta cultural deleitó a los pequeños, que recibieron muy provechosas enseñanzas mezcladas con los intermedios musicales y un paso de comedia que distrajo el espíritu no solo de la simpática tropa sino del escogido auditorio.

La tropa, bajo el caudillaje de su jefe el señor Revilla, y elementos que la integran procedió a exornar el local, dejándolo convertido en lugar acogedor y simpático. Guirnaldas de colores diversos; columnas revestidas de follaje; un improvisado escenario muy llamativo, todo, en fin, delataba la mano de los pequeños artistas que constituyen la tropa melillense.

A la hora indicada, ocuparon lugar en el estrado, el general jefe de la Circunscripción señor Pozas, presidente del Patronato de los Exploradores señor Miaja, director del Instituto General y Técnico Victoria Eugenia señor Uribe, tenientes coroneles señores Quero, Cabanyes y Escalera, Registrador de la Propiedad señor Paniagua, y miembros del Patronato señores Morales, Osés, Blanco, y Blanco Moreno. También se hallaba el ayudante de S. E., comandante señor Polo.

El Presidente de la Junta Municipal, señor Lobera, no pudo asistir al acto por hallarse indispuesto.

Por el secretario del Patronato local capitán señor Rotger, se dió lectura a la memoria del curso pasado, detallando cuantas incidencias se han registrado, ayuda prestada por entidades y particulares, excursiones realizadas, etc.

El Registrador de la Propiedad señor Paniagua, tuvo a su cargo una conferencia divulgadora acerca de «Los Exploradores de España en Marruecos».

Desarrolló el tema de modo muy ameno y erudito, sacando en consecuencia que los renegados españoles, en sus andanzas por tierras africanas obtuvieron muy provechosos estudios en beneficio de la nación.

Detalla la labor que realizaron Juan León el Africano, don Luis Mármol de Carvajal, el catalán Badía, José María de Murga, el Vizcaíno, analizando a cada uno de ellos, y bosquejando historicamente la época de sus andanzas.

La interesantísima disertación, fué subrayada con nútridos aplausos.

La parte musical estuvo a cargo de la Agrupación de los Exploradores; los tenores Viñas y Redondo, actuaron con gran acierto; el teniente Escudero recitó muy bien la poesía de Muñoz y Pavón, «Raza y Lengua», y por último, se interpretó el paso de comedia «Viajeros al tren», en la que intervinieron los pequeños Miaja, Freixenet, Ferradas, Alvarado, Mañé y Nieva.

Todos fueron muy aplaudidos por la concurrencia.

El presidente señor Miaja y miembros del Patronato, fueron felicitados al terminar la amena velada.

EL SEÑOR GARCIA DE CALLE, JEFE DE LA CENTRAL DE MADRID

El jefe del Centro telegráfico de Melilla don José García de Calle, ha sido nombrado jefe de la Central de Telégrafos de Madrid.

Es una distinción muy merecida, que demuestra el alto concepto en que en el digno Cuerpo se tiene a nuestro respetable y culto amigo, al que enviamos cordial felicitación, aunque lamentamos su ausencia, como la lamentarán amigos y subordinados.

DR. LAZARRAGA

Especialista en enfermedades de Garganta, Naríz y Oídos

Consulta todos los días de tres a seis, en el HOTEL REINA VICTORIA

LA HUELGA DE MÁLAGA

Parece que el conflicto se halla dominado

(DE NUESTRO CORRESPONSAL ESPECIAL)

POR EL CABLE

El domingo transcurre con tranquilidad

Málaga 13. (A las 9)

La noche del sábado fué tiroteada una camioneta que se dirigía al barrio del Perchel.

El día del domingo ha transcurrido con tranquilidad absoluta en las calles y paseos, observándose en éstos la animación acostumbrada.

Casi todos los coches de plaza y automóviles prestaron servicios, pudiendo decirse que la ciudad ofreció ayer su aspecto alegre y normal.

Se han reintegrado al trabajo los obreros de las industrias, laborándose normalmente en bodegas y almacenes de exportación y establecimientos fabriles y comerciales.

El tráfico casi normalizado. Se trabaja en el muelle. Los servicios de vigilancia. Llegada de dos Comisarios de Policía

Málaga 13. (A las 13.20)

Hoy el tráfico ha quedado normalizado, viéndose bastantes camionetas, carros y bateas conducidas por patronos, encargados y obreros libres.

En el muelle se trabaja en la carga y descarga de todos los barcos por elementos no sindicados.

Como hasta ahora, los servicios de Vigilancia están a cargo de la Benemérita y de los guardias de Seguridad, protegiendo eficazmente la libertad del trabajo.

Se asegura que después de la hora del almuerzo, se reintegrarán los huelguistas al trabajo.

El paro ha quedado reducido a los obreros de los ramos del muelle, transportes, construcción y de la madera.

Procedentes de Madrid han llegado los Comisarios de primera y tercera de Policía, don Santiago Martín Baguena y don Juan del Arco Cubas.

En el Parque de Artillería han sido almacenadas las armas de fuego que existían en las distintas armerías de la ciudad.

Un incidente en el Molinillo. Siete detenciones. Lo que dice el Gobernador

Málaga 13

En el transcurso del día solo se ha registrado un incidente en el Molinillo.

Los huelguistas apedrearon una camioneta cargada de papel. Acudió la Guardia Civil y los agresores se dieron a la fuga.

Esta tarde han sido detenidos siete individuos que se dedicaban a ejercer coacciones.

Los obreros del muelle se muestran dispuestos a volver al trabajo, aceptando el bando que dictó el Comité Paritario, para cuya aprobación estiman necesaria la apertura de los centros obreros.

El Gobernador civil ha manifestado hoy a los periodistas que no desautorizaba las gestiones que se realizaran en este sentido, pero que solo volverá a intervenir cuando los obreros se reintegren al trabajo.

Cree que el llamado a intervenir, después de que se restablezca la normalidad, para estimular las bases del trabajo, es el Comité Paritario.

Tratan de reunirse cerca del cementerio. La fuerza pública los ahuyenta. Impresión optimista

Málaga 13

Hoy al mediodía, los huelguistas trataron de reunirse en el campo, en un lugar inmediato al cementerio de San Miguel.

Advertido este movimiento por la fuerza pública, se presentó en el indicado lugar, siendo ello suficiente para que los huelguistas se disolvieran a toda prisa.

La impresión dominante a última hora, es que el conflicto se halla dominado totalmente.

MARQUEZ.

PERLAS SILENCIOSAS

La encantadora joven que muestra la fotografía, ha introducido en Hollywood una nueva clase de perlas, que denomina silenciosas, y que están confeccionadas con seda y lana.

Los exámenes de Bachillerato en el Instituto General y Técnico

Examen final del Bachillerato elemental

Sobresalientes. — Mesod Macfodu Serfaty, Antonio Segado Sánchez, Francisco Algarra Jiménez y Adolfo Egea Medina.

Aprobados. — Fernando Salcedo Vides, Antonio Troncoso Palleiro, Andrés Garnica López, Concepción Villalta Rodríguez, Oscar Almeida Sierra, Emilia Mendoza Palacios, Abrahaam Levy Israel, Eugenio Amaya Pérez, Juan Caro Romero, Juan José González de las Cuevas Cabreces, María Aranda Ferrero, Abel García de las Torres, Florentina García Llamas, Juan López Gómez, Ana Salmerón Quero, Emma Gallego Caparrós, Enedina Gallego Caparrós, Francisco Sáez Carmona, Baldomero Piatero Cabrera, María Benhamou El-Kaiuar y Jesús García Abadía.

¡Hoy se celebrará la Despedida del Soldado

Con motivo de dar comienzo mañana el embarque de soldados licenciados, esta mañana, a las once, se verificará en los cuarteles la simpática y patriótica fiesta de la Despedida del Soldado.

Los que regresan a sus hogares, una vez cumplidos sus deberes con la Patria, son los pertenecientes al segundo llamamiento del reemplazo de 1928 y agregados.

El día de hoy se considerará festivo, izándose el pabellón nacional en los edificios militares y vistiendo las tropas de gala.

En los diferentes cuarteles, a excepción de los de Regulares de Melilla y Alhucemas, se dirán misas, a las que asistirán todas las fuerzas.

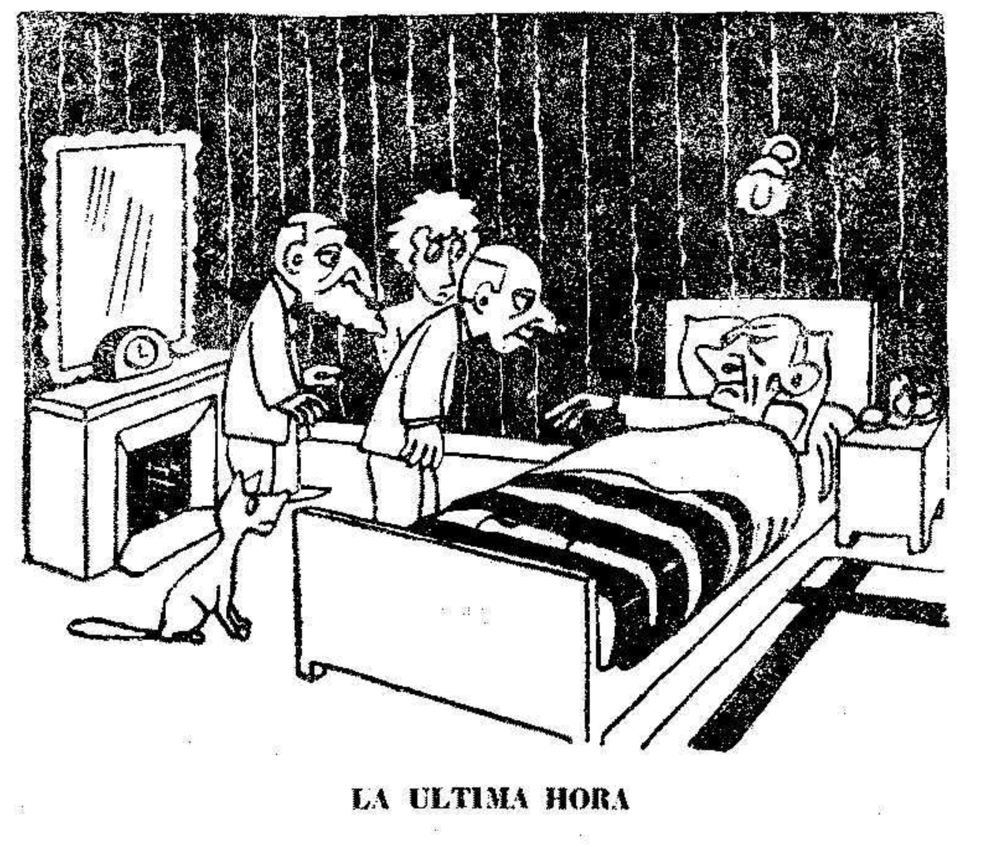

LA ULTIMA HORA

—¡Adiós, mis queridos amigos! ¡Mi última hora vá a sonar en seguida!

—No te preocupes, hombre. Ya le hemos puesto sordina a la campanilla del reloj.

De las recientes maniobras en la Circunscripción de Melilla

Enseñanzas y consecuencias obtenidas. La eficiencia de las tropas es la mayor garantía de seguridad.

Día por día hemos reseñado las fases de las maniobras de las fuerzas de esta Circunscripción dirigidas por el general jefe de la misma don Sebastián Pozas, y queremos hoy completar esas informaciones con algunos juicios que a personas muy capacitadas para formularlas hemos oído.

La finalidad de tales ejercicios de conjunto, es apreciar el estado de aptitud de las tropas que guarnecen el territorio, mantener el estado eficiente de las mismas y servir de escuela a los mandos en toda su extensión, ya que en el difícil arte de hacer la guerra, cuanto se sabe, por mucho que sea, siempre es poco y utilísimo por ello, todo lo que obliga a poner en acción las aptitudes y conocimientos de cada uno.

Como saben los lectores, el tema a desarrollar consistió en levantar el asedio puesto por tropas irregulares del Jemis de Tensaman y persecución del enemigo. La kabila de Beni Tuzin, elegida para las maniobras, es muy abrupta y poco frecuentada, en su totalidad por nuestras tropas, incluyendo los periodos activos de las campañas. Esto por sí solo constituye una gran enseñanza para los mandos, dada la primordial importancia del terreno en las operaciones. Tanto más, cuanto que la guerra de montaña es una especialidad que exige tropas con particulares elementos, condiciones de organización y gran entrenamiento; aplicándose en ella procedimientos especiales, así en lo que concierne a las marchas, el estacionamiento y el combate como en lo referente a los abastecimientos y evacuaciones; pues las propiedades de las distintas armas, sus posibilidadaes de empleo y la capacidad y utilización de los medios de transporte experimentan grandes variaciones.

A pesar de todo ello el rendimiento de las fuerzas fué verdaderamente excepcional, efectuándose marchas superiores a lo que en un principio se había calculado y que demostraron la excelente forma de los tropas voluntarias y su capacidad, como instrumento militar, para esta clase de terrenos en los que la fatiga impuesta a las unidades (malos caminos, vivaques, aguada, etc.), exige una cuidadosa selección del soldado, cuyo vigor físcio ha de ser excepcional.

Digna de citarse es, también, la rapidísima concentración hecha en doce horas sobre Drius, utilizando todos los medios de comunicación disponibles, tracto, ferrocarril y autocamiones. Ejercicios, prácticos, de transporte rápido de Infantería a larga distancia con todos sus elementos y el de una batería de 75 mm., transportada en camiones, con el ganado indispensable para poder actuar inmediatamente. Enseñanzas éstas muy útiles, teniendo presente que la movilidad suple y aún puede superar a la cantidad.

Como siempre, en las operaciones en montaña, se tropezó con la escasez de vías de comunicación, lo que hizo doblar las dificultades para el perfecto abastecimiento de las columnas y el transporte de sus elementos precisándose efectuarlos a lomo con todos los inconvenientes que ello trae consigo (poca capacidad de carga, alargamiento de las columnas); pero es imposible prescindir de estos medios, porque en la guerra de montaña, es casi axiomático, todo se reduce en último extremo a un problema de transportes, sin los cuales no hay Ejército que viva ni por lo tanto combata.

Durante todo el movimiento de las columnas fueron perfectamente sostenidos los enlaces, así como todos los servicios, siendo de notar la labor de la aviación en su doble cometido: de observación, comprobando la situación de las columnas en todo momento y de enlace, manteniéndolo constante entre ellas y el Cuartel General. En esta ocasión demostraron, una vez más, su gran entrenamiento, teniendo en cuenta que las dificultades del pilotaje en montaña son considerables, por la violencia y sobre todo por la irregularidad de las corrientes atmosféricas que hacen difícil el vuelo en especial a las pequeñas alturas y por la escasa o imposible probabilidad de salida en caso de avería.

En síntesis podemos decir hoy, nuevamente, que todos sin excepción alguna han demostrado gran capacidad, preparación y amor al trabajo que al fín, no son estos ejercicios de conjunto más que el razonado fruto de la labor que todos los días y obscuramente se realiza en los acuartelamientos de la Circunscripción.

El general Sousa, en la orden general del Ejército, ha felicitado a las tropas de éste y de los demás territorios, pues todas han demostrado la misma eficacia y movilidad. La paz es absoluta, completa; no obstante, las consecuencias que se obtienen de las maniobras, representan extraordinaria seguridad para los que secundan la labor del Ejército, al darse perfecta cuenta de lá garantía que para sus vidas e intereses constituyen las bravas fuerzas de ocupación.

Original sacrificio de cerdos

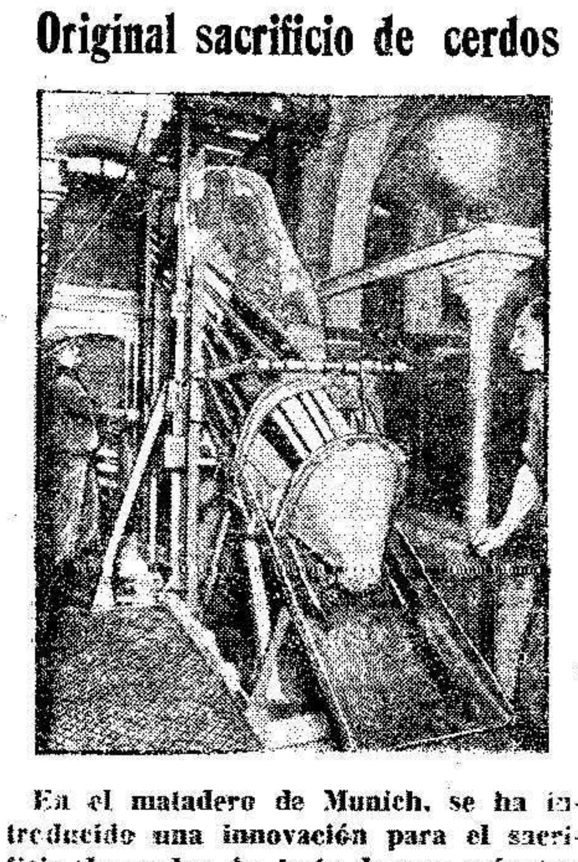

En el matadero de Munich, se ha introducido una innovación para el sacrificio de cerdos. Se trata de una máquina por la cual quedan electrocutados hasta doscientos cerdos en una hora.

EL MONOPOLIO DE LAS POMPAS FÚNEBRES

Ha producido la mejor impresión nuestro suelto del domingo, relativo a lo que ocurre desde que actúa la Sociedad Limitada «Pompas Fúnebres», monopolizadora de los entierros. Recibimos plácemes y felicitaciones, que agradecemos; mas sin ellos, un deber impone emprender activa campaña para ver si es posible evitar a las familias, en el triste trance de la muerte de un ser querido, que tengan que aceptar sus tarifas por no haber otra empresa a la que recurrir.

Se trata de un servicio de carácter público, y por tanto, es deber ineludible de la Corporación Municipal hacerse eco del clamor general que se levanta, pidiendo soluciones que rediman a los melillenses del insólito monopolio.

Ya debiera de haber intervenido hace tiempo, para impedir el uso de libreas indecorosas, de sombreros y pelucas que se compaginan mal con la seriedad de los actos fúnebres.

Hace muchos años que el Ayuntamiento de Barcelona municipalizó el servicio de Pompas Fúnebres, entregándolo a una entidad religiosa que dedica sus productos a la Beneficencia. Son de tal importancia los beneficios, que bastan para sostenerla. Y Barcelona es una de las capitales que mejor atendida está.

Y volviendo a los incidentes que casi a diario se producen en las casas mortuorias, varios comunicantes relatan casos que por sí solos justificarían la necesidad de liberar a Melilla de las imposiciones de una Empresa, con la que hay que contar para obtener desde el ataud hasta la corona de flores artificiales.

Véase en 4.ª plana los TELEGRAMAS RECIBIDOS A ÚLTIMA HORA

Llegada de la Sala de la Audiencia de Málaga

En el vapor correo del domingo llegó la Sala de la Audiencia de Málaga, que ayer comenzó a actuar en el salón de actos de la Junta Municipal, para ver y fallar las causas seguidas por este Juzgado de Instrucción.

Integran la referida Sala, el Presidente don Eduardo Pérez del Río; Magistrados, don Alfredo Aguirre y don Pedro Palomeque y García de Quesada, marqués de Blanco Hermoso; abogado Fiscal, señor Cortés; secretario, don José Luis Gonzálvez Checa; y oficial señor Bellido.

Para esperar a los ilustres representantes de la Justicia, acudieron al muelle el Presidente de la Junta Municipal señor Lobera; Juez de Instrucción señor Urrutia; Juez de Nador señor Aragonés; y Juez Municipal señor Díaz Arróniz, varios abogados y procuradores y funcionarios de los Juzgados.

El Magistrado señor Aguirre, desempeñó durante varios años, con gran acierto, el cargo de Juez de Instrucción de esta ciudad, donde dejó muchos afectos y simpatías y muy grato recuerdo. Al ascender, marchó a Almería, donde continúa destinado, habiéndose incorporado a la Sala de Málaga en la anterior semana, para venir a actuar en la vista de las causas de Melilla.

Ayer tarde, los señores marqués de Blanco Hermoso y Gonzálvez Checa, acompañados del Juez municipal suplente señor Díaz Arróniz, e intérprete judicial Abd el Kader, efectuaron una excursión a Farhana, donde fueron obsequiados por un significado indígena.

Reciban los ilustres Magistrados y demás miembros de la Sala, nuestro cordial saludo de bienvenida.

BLENORRAGIA

Crónica o reciente, curación verdad y rápida con Tratamiento GONOSERMAN poseedo de ... y sellos a un tiempo. Sin lavados. V. mismo puede secretamente curarse. Informes, ... y folletos gratis al Dr. G. ..., Apartado 533, Barcelona. Venta en Farmacias ...

INFORMACIÓN TELEGRÁFICA

DE NUESTROS CORRESPONSALES EN MADRID, PROVINCIAS Y EXTRANJERO

De la zona Occidental

TERRITORIO DE TETUAN

BRILLANTE CEREMONIA RELIGIOSA

Asisten representaciones de la península. Oficia el Obispo de Gallipoli

Tetuán 13

Ayer se celebró la inauguración de la Adoración Nocturna de Tetuán, bajo la presidencia del Obisipo de Gallipoli, que vino de Tánger con dicho objeto.

Para asistir al citado acto, llegaron también representaciones de Madrid y de otras poblaciones de la península, incluso de Vigo y Pamplona. Todas las representaciones vinieron con sus estandartes.

La fachada de la iglesia católica lució anoche espléndida iluminación.

Actuó de padrino en el acto de la bendición de la bandera de la Adoración Nocturna, el magistrado de esta Audiencia don Manuel Plaza.

De madrugada, se celebró una misa pontificat, en la que ofició el Obispo de Gallipoli.

Después, todos los asistentes a esta ceremonia religiosa fueron obsequiados con espléndido desayuno.

Las representaciones forasteras visitaron la población acompañados de la sección local.

Un crucero marítimo turístico

Tetuán 13

Se está organizando un crucero marítimo turístico, que tocará en todas las ciudades del Protectorado español. Dicho crucero durará seis días y se harán excursiones al interior.

Los turistas harán el viaje a bordo de una motonave, que partirá de Valencia dentro de unos días.

Ha regresado de la península el teniente coronel de Estado Mayor, señor Martín Prats.

Los nuevos guardias de Seguridad

Tetuán 13

Coincidiendo con la Fiesta de la Raza, se ha verificado la presentación de la nueva Guardia de Seguridad del Protectorado, vistiendo uniforme de gala, con casco y guante blanco, habiendo producido inmejorable impresión.

CIRCUNSCRIPCIÓN DE CEUTA

Marcha del general Benito. Partidos, suspendidos

Ceuta 13

Hoy ha marchado a la península el generat jefe de esta Circunscripción don Gregorio Benito, en uso de permiso.

Para despedirle, acudieron al muelle las autoridades y otras personas.

Con motivo del ascenso a Teniente Vicario, de don Tiburcio Calzada, los capellanes castrenses de Tetuán le han tributado un homenaje.

Por orden de la autoridad gubernativa fueron suspendidos los partidos de futbol anunciados para ayer, en vista de los incidentes registrados en los encuentros del pasado domingo.

CIRCUNSCRIPCIÓN DE LARACHE

Certamen literario

Larache 13

Se ha celebrado el certamen organizado, con motivo de la Fiesta de la Raza, por la Asociación de la Prensa local.

El festival tuvo lugar en el teatro Español, que había sido profusamente adornado.

Asistieron las autoridades. A la puerta del coliseo se situaron numerosas señoritas que se dedicaron a recoger donativos para los damnificados con motivo del ciclón de Santo Domingo.

Actuo de mantenedor el ilustre escritor don Cristóbal de Castro, quien pronunció bellísimo discurso.

Donativo del Alto Comisario

Larache 13

El Alto Comisario envió los pasados días quinientas pesetas a la Asociación de la Prensa para contribuir a los gastos ocasionados con motivo de la organización de la Fiesta de la Raza.

ZONA DE TANGER

La Fiesta de la Raza

Tánger 13

Con extraordinaria brillantez se ha celebrado la Fiesta de la Raza, organizada por las sociedades españolas.

Presidieron el acto, el ministro de España señor Aguirre de Cárcer, el Obispo de Gallipoli y otras personalidades hispanoamericanas.

En el teatro Principal, el ilustre conferenciante señor García Sanchiz pronunció brillantísimo discurso, en el que cantó las bellezas de las regiones españolas.

A este acto también asistieron muchas familias de Tetuán y Ceuta.

CORRESPONSAL.

CLÍNICA DENTAL
SALAZAR
MÉDICO-ODONTÓLOGO
Plaza del Comandante Benítez, 1, principal
Extracciones sin dolor
Empastes.—Aparatos de cauchou y oro
Vacuna de boca

NOTICIAS MILITARES

Placa de San Hermenegildo

Madrid 13

Se concede la placa de San Hermenegildo, al comandante de Carabineros don Enrique Espallargas.

Idem la Cruz de la misma Orden, al capitán de Carabineros don Rodrigo Cobo, y al teniente (E. R.) de Carabineros don Ambrosio Fernández Salinero.

También se concede esta condecoración a los jefes y oficiales de la Benemérita, comprendidos en la relación que se publica, que empieza con don José Montes.

Medalla Militar

Se concede el uso de la Medalla Militar de Marruecos, con el pasador Melilla, al sargento de Infantería don Feliciano Fernández González.

¡¡Licenciados!!
MALETAS
de todas clases y tamaños. Mejores y más baratas que en ninguna otra parte las encontraréis en la
FABRICA "PATRIA"
(Precio fijo riguroso). Arturo Reyes, 18. (Junto a la calle Alfonso XIII)

Adición de barra

Se autoriza al comandante de Infantería don Juan Villalón, para que adicione una barra roja al distintivo de la Policía Indígena que posee.

También se concede el mismo derecho al comandante de Infantería don Pablo Ferrer, sobre el distintivo de las Intervenciones Militares; y asimismo al comandante de Infantería do José González Deleito.

Distintivo

Se concede el distintivo de Regulares, al capitán de Infantería don Rafael Secano; y al teniente (E. R.) de Infantería gon José Martínez Belda.

El distintivo de Intervenciones Militares se concede al teniente de Infantería don José Gómez Conde.

Autorización

Se concede autorización para adicionar una barra roja en el distintivo de Regulares que posee, al teniente (E. R.) de Infantería don Cecilio Urbano.

Haber mensual

Se concede el haber mensual de cuatrocientas cincuenta pesetas, al capitán (E. R.) de Infantería don Juan Leiva, que por haber cumplido la edad reglamentaria, pasa a situación de reserva.

Dietas

Se aprueba el derecho a dietas, por comisiones desempeñadas, al personal comprendido en las relaciones que se publican, entre ellas una que empieza con don Manuel Díaz Martínez.

Medalla de Sufrimientos

Se concede la Medalla de Sufrimientos por la Patria, con la indemnización que se indica al teniente de Ingenieros don Francisco Frígola.

Admitidos

Se publica una relación de clases e individuos de tropa admitidos en el curso de mecánicos automovilistas en la Escuela de la Especialidad de Segovia.

Fallecimiento de un coronel de Artillería

Esta mañana ha dejado de existir en Madrid el coronel de Artillería don Víctor Pérez Vidal, siendo su muerte muy sentida.

Mañana se verificará el entierro del cadáver al que se le rendirán los honores de ordenanza.

El mando de la segunda brigada de Madrid

En sustitución de don Manuel Burguete, fallecido recientemente, se ha hecho cargo interinamente del mando de la segunda brigada de Madrid, el coronel jefe del regimiento de Asturias, don Julio Mena.

G. TRIVIÑO
MÉDICO MILITAR
Especialista en
Piel, Venéreo y Sífilis
Enfermedades de la matriz y anexos.
Gabinete de Electroterapia, Diatermia
Electrolisis, Rayos Ultra Violeta
Cistocopia y Uretroscopia.
Consulta de 5 a 7
ISABEL LA CATÓLICA 3, DUPLICADO

DEL EXTRANJERO

El Presidente de la República francesa embarca para Marruecos

Un avión aterriza en el campo enemigo. Venga el honor de su familia matando a su madre. Impulsada por los celos mata a su marido

«Deténgame que acabo de matar a mi marido»

París 13

Ayer, una mujer se presentó al Comisario de Policía del distrito, diciéndole sencillamente:

«Deténgame que acabo de matar a mi marido en un hotel de la calle Foret.»

La trágica noticia quedó pronto confirmada. Se trata del matrimonio Riviere, que después de vivir en la mejor armonía varios años, se separó por mantener él relaciones íntimas con una mujer casada. En varias ocasiones trató la esposa de atraer a Mauricio Riviere sin conseguirlo. La noche anterior al crimen, durmió junto el matrimonio suscitándose acalorada reyerta provocada por los celos y ella ciega de ira, mató a Mauricio de un tiro de revólver en la cabeza.

Lo extraño del caso es que ninguno de los huéspedes del hotel oyó las detonaciones.

¿Se aproximan las iglesias ortodoxas y anglicanas?

París 13

Ayer domingo, el metropolitano Eulogio, jefe de las iglesias ortodoxas rusas en la Europa occidental, celebró vísperas en la iglesia de la Santísima Trinidad.

Fué una fiesta solemnísima, en la que intervinieron los coros de la Academia teológica rusa de París.

Desde el punto de vista eclesiástico, tiene esta ceremonia una significación particular, puesto que indica una aproximación de las iglesias ortodoxa y anglicana.

Es una consecuencia de la Conferencia habida en Inglaterra el pasado verano a la cual asistieron más de trescientos arzobispos y obispos de ambas iglesias.

Un muchacho de ocho años venga el honor de su familia

Viena 13

En una aldea del Sur de Albania, se ha desarrollado un drama familiar, del que ha sido protagonista un muchacho de ocho años, el cual disparó un tiro sobre su madre, cuando ésta salía de la casa de un amante.

El pequeño criminal se presentó inmediatamente a la policía declarando que había cometido este acto para vengar el honor de la familia.

QUINARIOL
Píldoras radicales contra calenturas. Exito seguro en el tratamiento del paludismo en sus diversas formas de calenturas.
Cotidianas, Tercianas, Cuartanas, etcétera,
desaparecen por rebeldes que sean, obrando al mismo tiempo como poderoso tónico, por lo que vuelven rápidamente las energías perdidas
Se venden en cajas y medias cajas.
Preparado por el Farmacéutico,
F. Fernández Muñoz.
Laboratorio en Navalcán. (Toledo).

El Congreso panhindú quiere crear en Bombay Tribunales indígenas

Londres 13

El Congreso panhindú ha decidido imitar la táctica de los irlandeses, creando un Gobierno paralelo al Británico. Como iniciación, trata de establecer Tribunales indígenas que resuelvan los litigios de los autóctonos y extienda después sus atribuciones en materia criminal.

La prensa inglesa pone de manifiesto los peligros que ello entrañaría y la serie de conflictos que habría de provocar.

Carteras y Petacas
BOIX HERMANOS, Alfonso XIII, 23

Es celoso demasiado precoz

Mauriac 13

Dos jóvenes pasaban el día cazando y al encontrarse con tres muchachas, se dedicaron a cortejarlas, poniendo término a la cacería.

Un pastor de once años, apellidado Martínez, que estaba enamorado de una de las chicas, al apercibirse de las solicitudes que tenía con uno de los cazadores, cogió una escopeta de éstos y le hizo un disparo, dejándole muerto.

Detenido, ha confesado que otro de esa manera, a impulso de los celos.

Llegada del Rey Boris

Pisa 13

Esta mañana ha llegado el Rey Boris de Bulgaria, siendo recibido por los Reyes de Italia, embajador de Bulgaria y alto personal palatino.

Aparece el cadáver del capitán de un buque

Dunquerque 13

En la playa de León, ha sido encontrado el cadáver del capitán del vapor belga «Trigias», Oscar Barings.

El citado buque salió de Amberes el día 18 de Septiembre, para Alejandría, y desde dicho día no se ha vuelto a saber de él, creyéndose que se hundió con sus treinta y tres tripulantes.

Contrabandista agredido

Nueva York 13

El conocido contrabandista Jack Diamond, que recientemente fué a Europa, de donde fué expulsado, ha sido objeto de un atentado.

Esta mañana, cuando se hallaba vistiéndose, sentado sobre la cama, en el cuarto del hotel donde se hospeda, tres desconocidos penetraron en la habitación, haciéndole varios disparos.

Jack ingresó en el hospital en estado preagónico.

La situación se agrava en el Brasil

Se constituye el Gobierno provisional. Una acción conjunta

Buenos Aires 13

Se reciben noticias de Brasil, dando cuenta que los rebeldes se han apoderado de Blumneau, apresando a ciento veinticinco federales.

Los revolucionarios dicen que dominan en todo el Norte de Brasil, excepto en Amazonas, habiendo ocupado Belén y Maceio, constituyendo el Gobierno provisional.

Ha sido interceptado un radio del Gobierno federal, por el cual se convoca a las unidades de la Armada en Río Janeiro.

Parece que se trata de organizar una acción conjunta del Ejército y la Marina.

También se organizan los batallones de voluntarios, en los que se han inscripto numerosos jóvenes.

Descarrilamiento de un tren. Conducía un millar de soldados

Buenos Aires 13

Se sabe que entre las estaciones de San Paulo y Santos, ha descarrilado un tren militar, conduciendo a un millar de soldados federales, destrozándose en un barranco profundo.

Faltan detalles de esta catástrofe, en la que se supone hay numerosos muertos y heridos.

Noticias contradictorias

Buenos Aires 13

Se reciben noticias procedentes del Gobierno federal, dando cuenta que los rebeldes han sido derrotados en diversos puntos, especialmente en la frontera de Barana, San Paulo y Estado de Goyaz y Bahía.

Anuncia también el comunicado la llegada de dos buques de guerra y un transporte de tropas.

DE LA ZONA FRANCESA

Un avión se estrella en el Tafilete

Mequínez 13

Se han tenido noticias de un accidente de aviación ocurrido en el Tafilete.

De Bu Benib salió un avión militar para castigar a los rebeldes de la región disidente.

Cuando volaba por encima de Tane, una avería le obligó a aterrizar violentamente en el campo enemigo, pereciendo los dos tripulantes.

Cuarenta hectáreas para la colonización en Tadla

Rabat 13

La Dirección General de Agricultura ha decidido recuperar rápidamente las tierras Majzen en el territorio de la Alcazaba de Tadla.

Comprenderá una superficie de cerca de cuarenta mil hectáreas, siendo ésta la mayor experiencia de colonización oficial intentada hasta ahora en Marruecos.

Antes de entregar estas tierras, se llevarán a cabo trabajos hidráulicos, y de ahí que hasta dentro de cuatro o cinco años no puedan ser adjudicadas.

Entre tanto, se distribuirán tres mil hectáreas entre los habitantes del centro citado.

El viaje del Presidente a Marruecos. Ha zarpado el «Colbert»

Tolón 13

A las once de la mañana de hoy, ha llegado a este puerto el Presidente de la República y los personajes oficiales que le acompañan en su viaje a Marruecos.

Fue recibido por el Prefecto del War, el marítimo de Tolón, general Comandante de la región, alcalde de la ciudad y numeroso público que vitoreó al señor Doumergue.

Desde la estación se dirigió al puerto, embarcando en el buque de guerra «Colbert».

Al medio día se sirvió a bordo un almuerzo con asistencia de las autoridades.

Terminado, pasó revista a la primera escuadra, presenciándola numeroso público desde los muelles y en barquillas engalanadas.

A las dos de la tarde zarpó el «Colbert» y el barco que le escolta.

El miércoles arribará a Casablanca, a las ocho de la mañana.

Se van a instalar dos buenos servicios

Casablanca 13

Con motivo del viaje del Presidente a Marruecos, se trasladará a este territorio el inventor de los aparatos de trasmisión a larga distancia de fotografías inanimadas, para retrasmitirlas a Francia

También se instalará un servicio radiotelefónico a disposición de la prensa.

La iniciativa de estas mejoras corresponden al periódico francés «L'Intransigeant.»

EL DOMINGO DEPORTIVO

LOS CAMPEONATOS REGIONALES DE FUTBOL

El portero Zamora, es retirado contusionado

Madrid 13

Ayer se celebraron los siguientes partidos pertenecientes a los campeonatos regionales de futbol:

EN MADRID. — Con un lleno imponente se celebró ayer el anunciado encuentro de campeonato entre los potentes equipos Real Madrid y Athletic cortesano.

En el primero, reaparecieron los jugadores Triana y Rubio.

El partido desde el primer momento resultó muy interesante y reñidísimo, pero jugó mucho mejor el Real Madrid. Por exceso de preparación en las jugadas malograron los realistas muchos tantos, especialmente el delantero Leoncito, que perdió dos tantos segurísimos a portero batido.

Terminó el encuentro con el empate a dos tantos.

El primer tiempo transcurrió sin que se inauguraran los marcadores. A poco de empezar la segunda parte, el Athletic marcó de un tiró rapidísimo y fuerte de Losada que Zamora no vió.

Lazcano momentos después, consiguió el empate al rematar un corner de cabeza.

Poco después, Zamora evita un tanto seguro, tirándose valientemente a los pies del interior Buiría, que venía lanzado con el balón.

Zamora quedó tendido en tierra, pero el juego siguió unos momentos, hasta que el público se arrojó al campo para auxiliar al famoso guardameta.

Zamora fué recogido y trasladado al botiquín del campo. Se hallaba conmocionado y se quejaba de fuertes dolores en la clavícula izquierda.

Sufrió una luxación que se le redujo en la misma enfermería. Anoche se hallaba muy mejorado.

El resto del partido lo jugó el portero madridista Vidal.

Momentos después de reanudarse el juego, Marín de un tiro raso, consiguió el segundo tanto para el Athletic.

Después Lazcano, que hizo un gran partido, en una valiente internada tras una bonita combinación con Triana, consiguió de nuevo el empate.

Rubio hizo algunas grandes jugadas, pero en general estuvo apático.

El árbitro no cumplió su cometido a satisfacción del público.

EN SEVILLA. — El Real Betis ganó al Malagueño F. C., por la gran diferencia de seis tantos contra uno.

EN GIJON. — El Sporting de Gijón, hizo cinco tantos por uno del Avilés.

EN BILBAO. — Al Arenas de Guecho ganó el Deportivo Alavés, por tres tantos contra dos.

EN VIGO. — El Celta batió al Deportivo de la Coruña por cuatro tantos contra uno.

EN IRUN. — El Real Unión de Irún obtuvo la victoria sobre el Osasuna, por tres tantos contra dos.

EN TOLOSA. — El Tolosa marcó cinco veces por una vez del Euskalduna;

EN VALENCIA. — El Valencia F. C. venció al Levante por dos tantos contra cero

El Sagunto y el Sporting empataron a un tanto.

El Castellón obtuvo la victoria sobre el Saguntino, por siete tantos contra tres.

EN BARCELONA. — En el campo de las Corts se enfrentaron el Barcelona y el Badalona, venciendo el primero por cinco tantos contra uno.

Los tantos del equipo vencedor fueron marcados, dos por Goiburu, dos por Sagibarba y uno por Arocha.

El tanto del Badalona lo marcó Rodo.

En el campo del Europa el titular derrotó por dos contra uno al Español.

EN SABADELL. — El equipo titular venció al Júpiter, por cuatro tantos contra uno.

El Athletic de Bilbao gana al Racing de París

París 13

Con asistencia de millares de personas, se celebró ayer tarde el anunciado partido de futbol entre el Athletic de Bilbao y el Racing de París.

El encuentro resultó en extremo interesante, venciendo los bilbainos por cinco tantos contra dos.

Un triunfo de Ara

Habana 13

Anoche se celebró un combate de boxeo de pesos welter, entre el español Ignacio Ara y el neoyorkino Izzy Grovo.

El español derrotó por puntos a su contrincante.

Los diez asaltos fueron muy interesantes.

Echevarría derrota a Charolito

San Sebastián 13

Se celebró el combate entre los pesos moscas Julián Echevarría y Kid Charolito, venciendo el primero al sexto asalto, por puntos.

Victoria de Cañardo

Valencia 13

La carrera de la vuelta ciclista a la región valenciana, terminó ayer con gran entusiasmo, proclamándose vencedor el corredor catalán Cañardo.

Escándalo durante un partido

Huelva 13

Ayer se celebró un partido de futbol, del campeón regional, entre los equipos Sevilla y Recreativo local.

Poco después del segundo tiempo, tuvo que suspenderse el partido, por haberse promovido un gran escándalo.

Desde el público se arrojó una piedra contra un jugador sevillano, y éste la devolvió hacia el sitio de donde había salido.

Ello fué motivo para que algunos exaltados comenzaran a arrojar piedras al campo, viéndose el árbitro obligado a suspender el encuentro.

Los sevillanos salieron del campo escoltados por la Guardia civil, para evitar agresiones.

DR. FORTEZA
de Sanidad Militar
Médico del H. Noble y B. M. de Málaga
MEDICINA GENERAL
Gabinete de Rayos X
CORRIENTES, DIATERMIA, ETC.
Consulta de 4 a 7
Gran Capitán, 9, pral. izquierda
Visitas a domicilio

Notas palatinas

El Príncipe en los toros

Madrid 13

El Príncipe de Asturias asistió ayer tarde a la corrida de toros celebrada.

Tanto a la entrada como a la salida del circo, la banda interpretó la Marcha Real, que fué escuchada con religioso silencio y ovacionada con entusiasmo al terminar.

Para visitar el Monasterio

Las Infantas Doña Luisa y su hija, marcharon esta mañana al Monasterio de Poblet, con objeto de visitarlo.

Se ignora quienes sean los agresores.

Su primera visita

La Reina Doña Victoria y las Infantas estuvieron esta mañana en el Hospital de San José y Santa Adela, efectuando su primera visita, después del veraneo.

Telegramas de saludo y adhesión

Ayer, con motivo de la Fiesta de la Raza, Su Majestad el Rey recibió numerosos telegramas de saludo de todos los jefes de las Repúblicas americanas.

También recibió un mensaje de saludo y de gratitud de los Exploradores acampados en los bosques del Patrimonio de Palma de Mallorca.

Igualmente le envió otro el Cardenal Primado, con el testimonio de adhesión de todos los Prelados que asisten al Concilio de Toledo.

LOS CONFLICTOS SOCIALES

Los de Sevilla y Murcia no revisten gran importancia

El ministro dice que todo va mejor. La huelga de Sevilla

Madrid 13

Al salir de Palacio el general Marzo, se le interrogó sobre las noticias recibidas de provincias, relacionadas con los conflictos sociales.

Dijo que todo iba mejor.

En Sevilla—agregó—se ha declarado la huelga, pero no la han secundado los socialistas. Los panaderos trabajaron durante toda la noche, abandonaado las tahonas a las ocho de la mañana. Confío en que el conflicto se solucionará pronto.

En Málaga también dijo que todo vá mejor, aunque no se trabaja en todas las obras. Los ferroviarios están en su puesto, circulan los carros de transportes y los tranvías y taxis, y el comercio ha abierto sus puertas.

El ministro desmiente que se haya declarado la huelga general en Barcelona

Madrid 13

Los periodistas, al ser esta tarde recibidos por el ministro de la Gobernación, le hicieron una pregunta relacionada con los rumores circulados de haberse declarado la huelga general en Barcelona.

El ministro les contestó:

—¿Pero ustedes creen en esos anuncios? Nada de lo que se anuncia sucede. Lo más lamentable es que esas cosas transcienden al extranjero, y causa gra daño.

Un repórter preguntó también al general Marzo, si había leído el periódico «Le Journal» de París, contestando negativamente, pero dijo que se figuraba lo qu cera.

Es sensible—agregó—que los corresponsales de periódicos extranjeros que remiten esas noticias, sean españoles, muchos de ellos, y por lo tanto, malos patriotas.

Sobre la huelga de Murcia

Madrid 13

El Director General de Seguridad ha negado los rumores circulados sobre que se habían declarado en huelga, con carácter revolucionario, los obreros de Murcia.

Agregó que en aquella capital solo se han declarado en huelga los obreros del sindicato de maderas y los albañiles.

Estos pretendieron hacer la huelga general, para lo cual varios grupos de obreros ejercieron coacciones, sin conseguirlo, por haber intervenido la fuerza pública.

Se practicaron cuatro detenciones.

Según parece se intenta que no se publiquen los periódicos, pero como no hay unanimidad de criterio en la huelga, algunos diarios saldrán.

Doctor HERRANZ
DIRECTOR DEL HOSPITAL
DE LA
CRUZ ROJA
Consulta de cirujía y matriz de cuatro a cinco.
Alfonso XIII, número 9.- Melilla

EN BARCELONA

Los metalúrgicos de Manresa se declaran en huelga

Barcelona 13

El Gobernador civil, al recibir a los periodistas, les manifestó que había recibido noticias de Manresa comunicándole que se habían declarado en huelga los obreros metalúrgicos.

Se lamentó de las exageradas informaciones que se han publicado respecto a su viaje a Madrid, habiéndose hecho apreciaciones—agregó—que han puesto en duda mi conocimiento sobre las detenciones practicadas en Barcelona.

Añadió que el Director de Seguridad le había comunicado que la tranquilidad en toda España era completa.

Vigilancia de la policía

Barcelona 13

Se han practicado siete detenciones, entre ellas las de varios conocidos comunistas.

La policía ejerce estrecha vigilancia cerca de ciertos individuos sospechosos, para impedir que ejerzan propaganda entre los obreros para que se declaren en huelga.

Recogida de armas. Siete detenciones

Barcelona 13

Por orden del Jefe Superior de Policía, han sido recogidas todas las armas rayadas que había en las armerías, depositándose en el Parque de Artillería.

Esta tarde, han sido detenidos siete huelguistas del ramo de construcción. Entre ellos figuran los sindicalistas Valiverdu, Genaro, García y Conca.

Doctor TOMÉ
De las Clínicas Nacionales y Extranjeras
Especialidad en PARTOS
y enfermedades del EMBARAZO.
Consulta de MATRIZ, GÉNITO-URINARIAS Y SECRETAS. Electroterapia, Uretroscopia, Cistoscopia. — Diatermia.
DE 4 a 7
O'Donnell, 34, 1.º, izqda. Teléfono 369

EN SEVILLA

Se considera fracasada la huelga

Sevilla 13

Ayer transcurrió el día con entera tran-

Para Jabón Espumoso, Consistente y Económico

"LA DALIA"

DE VENTA EN TODOS LOS ESTABLECIMIENTOS

Producto de "La Industrial Melillense"

Fábrica de Jabones, Lejías, Velas y Cristal de sosa

Agustín SALOMÓ, Carretera de HIDUM, Teléfonos números 164 Y 611

ESPECTÁCULOS

REINA VICTORIA. — De seis a una, cine selecto. Exito «La Princesa de Nueva York» por Paulina Garón, Joaunie Walker y Ethel Clayton; y estreno de la super selección «De la misma cuna», por Viola Dana y Rex Lease.

Mañana día de moda, estreno de la super joya Diamante Azul, con escenas en color «El Carnaval de Venecia». por María Jacobini.

CINE MODERNO (barrio Tesorillo).—De seis a una, éxito de dos películas cómicas, y estreno «El hijo del bandido».

Muy pronto «Alma de Dios».

quilidad, considerándose por tanto fracasada la huelga.

La Unión General de Trabajadores ha publicado una nota, aconsejando no secundaran el paro.

Solo han dejado de trabajar los comunistas, pero no son muy numerosos.

Las autoridades siguen adoptando precauciones, y de modo especial en las afueras de la población, donde sigue actuando la Benemérita. Esta se ha retirado del centro de la población.

Cuatro mil huelguistas

Sevilla 13

El número total de huelguistas es de unos cuatro mil.

Esta mañana en el barrio de Triana se produjeron algunos incidentes, practicando la policía cinco detenciones.

En las últimas horas de la tarde, la tranquilidad en la población era completa.

Lucha entre socialistas y sindicalistas

Sevilla 13

Esta mañana, las autoridades tomaron grandes precauciones.

La mayoría de los obreros entró al trabajo, pero coaccionados por los huelguistas, lo abandonaron.

Las obreras aceituneras se negaron a abandonar las fábricas.

Los taxis se retiraron de la circulación, pero volvieron a salir al medio día.

La ciudad presenta su aspecto normal.

En la calle de la Feria, varios muchachos apedrearon dos tranvías, sin que ocurrieran desgracias.

Varios obreros huelguistas repartieron hojas invitando al paro, por solidaridad con los de Málaga, y como protesta por las detenciones del sábado.

Al medio día pararon los obreros del muelle.

La jornada de hoy ha sido un verdadero pugilato entre los socialistas y los sindicalistas, por cuya causa éstos han intensificado las coacciones.

En la Alameda de Hércules fué apedreado otro tranvía.

Veinticinco detenciones. Los panaderos serán sustituídos por soldados de Intendencia

Sevilla 13

El Gobernador civil, al recibir esta tarde a los periodistas, manifestó que tenía buenas impresiones, pues el paro no es general.

Dijo que se habían practicado veinticinco detenciones, y que se habían adoptado las oportunas medidas para garantir la libertad de trabajo.

Setenta patronos visitaron al Gobernador, y éste les dijo que mañana hagan un llamamiento a los obreros para que acudan al trabajo, autorizándoles a despedir a los que no lo hagan.

Dijo también el conde de San Luís, que los panaderos serán sustituídos por soldados de Intendencia.

Una comisión de la Unión General de Trabajadores también le visitó para reiterarle que no secundarían el paro. Al mismo tiempo le pidieron la libertad de los obreros detenidos, contestándoles el Gobernador que lo hará cuando pasen las actuales circunstancias.

Lo que dice el Gobernador

Sevilla 13

En el pueblo de Carmona pararon esta mañana algunos obreros.

El Gobernador civil manifestó esta tarde, que los que intentaban paralizar hoy la vida de Sevilla, han fracasado.

EN MURCIA

A los huelguistas se unen los estudiantes. Cargas de la Benemérita. Tres heridos

Murcia 13

Desde muy temprano grupos no muy numerosos recorrieron las fábricas y talleres, logrando que en algunos suspendieran el trabajo.

Al movimiento huelguístico se han sumado los estudiantes, que esta mañana dejaron de entrar en clase.

Frente a la fábrica de maquinarias de Sucesores de Peña, la Benemérita dió una carga, y los huelguistas contestaron a pedradas.

Por orden de la autoridad militar, han quedado acuarteladas las tropas del regimiento de España.

En una fábrica de sedas de la carretera de Madrid, también se produjo un choque entre la Benemérita y los obreros.

Se dice que a consecuencia de la colisión, ha resultado herido un estudiante y dos obreros.

Bajo la vigilancia de la fuerza pública, se ha desalojado la armería sita en la plaza de Martínez Tornes.

Fuerzas de la Benemérita y de Seguridad patrullan por las calles, impidiendo la formación de grupos.

DE PROVINCIAS

Un salvaje da la voz de fuego en un cine de Valencia

Entrega de un estandarte a las Tropas de Intendencia. La actriz Irene Alba grvavemente enferma. Un asalto y un atraco. El banquete en honor del señor Yanguas transcurre sin incidentes

El señor Cañal, condecorado

Sevilla 13

El Gobierno ha comunicado al señor Cañal, Comisario regio de la Exposición, haberle concedido la Gran Cruz de Carlos III, por la labor que ha desarrollado en el certamen iberoamericano.

Entrega de una bandera

Sevilla 13

En la Universidad, el cónsul de Chile en Sevilla ha hecho entrega esta tarde de la bandera que los intelectuales chilenos regalan a dicho centro.

Marcha de los aviadores

Sevilla 13

Esta tarde han marchado a Madrid los aviadores Haya y Rodríguez.

Los intrépidos aviadores fueron despedidos por sus compañeros y miembros del Aéro Club sevillano.

Una camioneta asaltada

Valencia 13

En plena carretera tres enmascarados asaltaron una camioneta, conducida por Vicente Martínez, al cual le robaron 125 pesetas.

También los atracadores se apoderaron del dinero que llevaban los viajeros que iban en el coche.

Del hecho se dió cuenta a la policía.

Mitin aplazado

Santander 13

En el anunciado mitin republicano que se celebrará en esta ciudad, hablarán los señores Prieto, Maura (don Miguel) y Lerroux.

Este acto ha sido aplazado hasta el día 19.

Atraco en una carretera

Barcelona 13

En la carretera de Casa Antúnez, tres individuos atracaron a Sebastián López, al que golpearon brutalmente, robándole después quinientas pesetas.

Gorras de uniformes, confección especial; Teresianas, Gorras Legión. Efectos militares.

LA SEVILLANA

ALFONSO XIII, NUMERO 31

Irene Alba gravemente enferma

Barcelona 13

La ilustre actriz Irene Alba, que desde hace días trabajaba en el teatro Poliorama, se encuentra gravemente enferma.

Los médicos se muestran pesimistas, pues el corazón está débil y se mantiene a fuerza de inyecciones.

Fallecimiento de la tiple Blanquita Suárez Asensio

Barcelona 13

A consecuencia de un ataque cardíaco, ha dejado de existir la tiple Blanquita Suárez Asensio, que era natural de Zaragoza y contaba 16 años de edad.

Por coincidir el nombre y el primer apellido con los de las hermanas Suárez, algunos creyeron que se trataba de la popular Blanquita Suárez.

Banquete en honor del señor Yanguas. Patriótico discurso

Linares 13

Ayer se celebró un banquete en honor del señor Yanguas, concurrieron numerosas personas.

El ex presidente de la Asamblea pronunció un discurso, señalando el peligro comunista que se extiende en España. Se refirió a la enorme suma que se ha gastado para verificar la propaganda soviética.

Hablando del partido de la Unión Monárquica, dijo que su lema es orden, Cultura y Trabajo.

Preconizó la continuación del plan de obras públicas, que llevara al ministerio de Fomento el conde de Guadalhorce, con objeto de crear riqueza y evitar la emigración de capitales, que trae consigo la crisis del trabajo, y que por lo tanto, forma un vivero abonado a las predicaciones disolventes.

Alude a los avances revolucionarios, y dice que para evitarlos, pondrán toda su fé los monárquicos.

Terminó diciendo que aguarda el momento de explicar su actuación como ministro de Estado, defendiendo los intereses de España en la Sociedad de Naciones.

Al terminar el señor Yanguas fué ovacionado, dándose vivas a España, al Rey y a la Unión Patriótica.

En la Presidencia se colocó un retrato del Soberano y la bandera española.

El acto terminó sin que se registrara el menor incidente.

Entrega de un estandarte a las tropas de Intendencia

Telegrama de adhesión al Rey

Sevilla 13

En la Plaza de España se ha celebrado el solemne acto de entrega del estandarse que ha regalado la Reina Doña Victoria, a la segunda Comandancia de Tropas de Intendencia.

El cardenal Ilundain procedió a bendecir el estandarte, y después se celebró una misa de campaña.

Al entregar el estandarte, la madrina leyó unas bien escritas cuartillas, contestando el jefe del Cuerpo con la lectura de otras.

Asistieron al acto las autoridades civiles y militares, comisiones de los Cuerpos de la guarnición y numerosas personas.

Al terminar la ceremonia, el Capitán General envió telegramas de adhesión al Rey.

Un salvaje da la voz de fuego en un cine

El público, al huír, atropella a los niños. Varios de éstos resultan heridos

Valencia 13

A las cinco y media de la tarde de ayer, en el Cinema Imperial, que se hallaba totalmente ocupado, por la festividad del día, se registró un accidente que pudo haber tenido fatales consecuencias.

El cine está instalado en la calle de Escalante, de la barriada del Cabañal.

A la citada hora, un individuo, con propósitos que se ignoran, dió la voz de fuego, produciéndose el pánico que era natural.

El público, al oír la alarmante voz, se atropelló, buscando las salidas, y apesar de los esfuerzos de los empleados que aseguraban que nada pasaba, se lanzó hacia las puertas. Estas son muy amplias, y dan a una plaza, merced a lo cual el teatro quedó desalojado a los pocos instantes.

No ha ocurrido una catástrofe por verdadero milagro. Ocho niños de cinco a dieciseis años resultaron con lesiones al ser atropellados y pisoteados. Todos fueron curados en la Casa de Socorro.

Excepto dos, que su estado es de gravedad, los restantes pasaron a sus domicilios.

Los contusos son muchos más, y su número se desconoce por haber sido curados en sus respectivos domicilios.

En la barriada se produjo extraordinaria alarma, pues los espectadores corrían alocados.

La policía practica gestiones para buscar al autor de la salvajada.

Un muerto y tres heridos en una fábrica de cemento

Los albañiles no entran al trabajo

Córdoba 13

Ayer, en una fábrica de cemento, se desprendió un andamio, resultando muerto el obrero Mariano Jiménez. También resultaron heridos otros tres obreros.

Hoy los albañiles no entraron al trabajo por haber asistido a la conducción del cadáver de su compañero.

Enfermedades de la Respiración Oidos, Nariz, Garganta

Consulta de la Especialidad y MEDICINA GENERAL

C. de la Rosa

del Dp.º Antituberculoso de la Alfaguara de Granada

Inspector M. de Sanidad por oposición

Horas de Consulta de 4 a 7

Marina, 22 Teléfono 246

Visitas a domicilio

LABORATORIO DE ANALISIS

J. SANTA—CRUZ

CALLE DE PRIM, 3, 2.º

Toros y novillos

Fuentes Bejarano corta una oreja

Madrid 13

Los toros de la ganadería de Aleas, lidiados ayer, resultaron buenos.

Fortuna, torcó superiormente con el capote en su primero, y con la muleta hizo una breve faena, para una estocada regular.

En su segundo, estuvo valiente con el capote, superior con la muleta y bien matando.

En el quinto torearon al alimón Fortuna y Fuentes Bejarano, siendo ovacionados ambos diestros.

Con la muleta Fortuna estuvo muy pesado, a causa de las malas condiciones del toro. Matando, oyó un aviso.

Fuentes Bejarano torcó con mucha valentía a su primero con la capa y muleta, y se deshizo de él de una gran estocada. Ovación y oreja

En su segundo, también torcó superiormente con la capa, y con la muleta derrochó valentía. Matando, estuvo bien.

El último de la tarde, fué protestado por resentirse de las patas.

Con la muleta, Bejarano tiró a abreviar y se deshizo de su enemigo de una buena estocada.

Algabeño quedó muy mal

Madrid 13

Los toros de la ganadería de Torres lidiados ayer en la plaza de Tetuán de las Victorias, resultaron desiguales.

Algabeño quedó mal en su primero y peor en su segundo. Oyó muchas broncas.

Marino estuvo regular en su primero, valiente en su segundo, y Neila bien en uno y valiente en otro.

Serrano y Laserna

Segovia 13

Los toros de la ganadería de Torres cumplieron.

Raimundo Serrano toreó con mucha valentía y arte en sus dos toros, cortando dos orejas, y salió de la plaza en hombros.

El Niño del Barrio y Maravilla también cortan orejas

Yecla 13

Se lidiaron toros de la ganadería de don Aniceto García, que resultaron mansos.

Fuentes Bejarano estuvo muy bien, especialmente con el capote, y el Niño del Barrio quedó regular en un novillo y colosal en otro, del que cortó la oreja.

Maravilla toreó muy bien en uno y superiormente en otro, cortando asimismo una oreja.

Bulnes y Tomás Belmonte

Ceuta 13

Con buena entrada, se celebró ayer la anunciada novillada, lidiándose bichos de la ganadería de Campos Varela, que dieron regular juego.

Bulnes quedó bien en uno, y fué aplaudido en otro, y Tomás Belmonte estuvo regular en todo.

Parete, Atarfeño, Rodríguez y Pelayo

Granada 13

Se lidiaron ayer toros de la ganadería de Coquilla, que resultaron buenos.

Perete, en su primero, toreó muy bien con la capa y la muleta. Al entrar a matar, fué cogido; pero resultó ileso del percance.

Atarfeño, que tuvo que matar tres novillos, cumplió.

Paquito Rodríguez, quedó bien en sus dos novillos, y Alvarez Pelayo, en su primero, estuvo superiorísimo, cortando las orejas de su enemigo, y en el último de la tarde se hizo aplaudir en todo.

Maravillosa Espuma

KOLYNOS limpia la dentadura, las encías, la boca entera. Contiene germicidas que destruyen los microbios dañinos; protege contra el dolor de muelas, la caries, las infecciones de las encías y la pérdida de la salud en general.

Use Kolynos en el cepillo seco y observe qué limpia y fresca se siente la boca.

En Perfumerías, Farmacias y Droguerías

Concesionario: FEDERICO BONET

Apartado 501 - MADRID

PROVEEDORES DE LA REAL CASA

CREMA DENTAL KOLYNOS

PROVEEDORES DE S. A. R. EL PRINCIPE DE GALES

278

AVISO

La Sastrería CAMARERO, O'Donnell, 9

Participa a sus favorecedores haber recibido directamente de las mejores Fábricas, las últimas novedades en pañería, previniendo al público, que algunos vendedores desaprensivos toman el nombre de esta acreditada casa para sorprender la buena voluntad de sus clientes.

DOCTOR JURADO

MEDICINA GENERAL

CONSULTA de 2 a 4

Arturo Reyes, 5, pral. izquierda

Monedas oro, plata y billetes extranjeros compra-vende Casa de Cambios.—Alfonso XIII, 23

El Consejo del Banco de España trata de hacer una operación de diez millones de libras

Y se acuerda que una comisión marche al extranjero. Ha sido levantada la incomunicación al comandante Franco. El Sr. Alcalá Zamora no ha sido detenido. El general Mola desmiente el rumor de un atentado a Indalecio Prieto

El día del Presidente

Madrid 13

El jefe del Gobierno general Berenguer oyó misa ayer en el ministerio del Ejército, y después dedicó la mañana a conferenciar con el ministro de la Gobernación general Marzo y Director General de Seguridad.

Por la tarde paseó en automóvil por los alrededores de Madrid.

La provisión de la presidencia del Supremo

Madrid 13

El ministro de Gracia y Justicia dijo a los periodistas que no se había resuelto nada sobre el nombramiento del presidente del Tribunal Supremo.

Tampoco — agregó — se resolverá en el próximo Consejo, pues mañana marcho a Alhama de Aragón a descansar quince días.

Terminó diciendo que vendrá a Madrid para asistir a los Consejos de ministros.

Rumor desmentido

Madrid 13

Ayer, una compañía de Radiotelegrafía lanzó el rumor, por el cual se aseguraba haber sido detenido el señor Alcalá Zamora y asesinado el jefe socialista don Indalecio Prieto.

Ambas noticias carecen en absoluto de fundamento.

La Patrona de la Benemérita

Madrid 13

Las fuerzas de la Guardia civil celebraron ayer la fiesta de su Patrona la Virgen del Pilar, con misa de campaña y banquetes, reinando en todos estos actos la más cordial y franca camaradería.

El Rey firma varios decretos

Madrid 13

Esta mañana estuvieron en el regio alcazar despachando con Su Majestad el Rey, el Presidente del Consejo general Berenguer y los ministros de Estado y Gracia y Justicia.

También lo hicieron los ministros de Hacienda y de la Gobernación, pues mañana no acudirán a Palacio por tener que presidir el Rey la Junta de la Ciudad Universitaria.

El Presidente dijo que el Monarca había firmado el nombramiento de Director General de Montes, Pesca y Caza, a favor del ingeniero señor Gotor.

El duque de Alba manifestó que había llevado mucha firma de cancillería, alguna combinación de personal y concesión de condecoraciones con motivo de las Exposiciones de Sevilla y Barcelona.

El ministro de Gracia y Justicia dijo que el Rey le había firmado el nombramiento de presidente de la Sala de lo civil del Tribunal Supremo a favor de don Diego Medina.

Agregó que también había firmado una combinación de magistrados y otra de canónigos y deanes.

QUEIPO.-ABOGADO

P. A. de Alarcón, I, (antes I. la Católica)

Teléfono 62

Los oradores del mitin republicano

Madrid 13

Es inexacto el rumor circulado de que se hubiera procedido a la detención del señor Alcalá Zamora.

Este está citado para declarar el día 18, ante el juzgado especial que instruye sumario por el mitin de la plaza de toros.

El día 15 declarará el señor Azaña, el 21, don Marcelino Domingo y el 22 el señor Lerroux.

La Fiesta de la Raza se celebra con gran solemnidad

Ante el monumento a Colón. Los que asistieron. Discursos. La concurrencia

Madrid 13

La Fiesta de la Raza se celebró ayer en Madrid con la solemnidad acostumbrada.

Los niños de las escuelas y los Exploradores desfilaron ante el monumento a Colón, del paseo de la Castellana.

Al pie del monumento figuraban las banderas de todos los países hispanoamericanos.

Asistió el acto el Ayuntamiento y la Diputación en pleno, el cuerpo diplomático americano y otras significadas personas.

Pronunciaron discursos el embajador de Cuba y el alcalde de Madrid, que fueron muy aplaudidos.

Amenizó el acto, la banda municipal de Madrid, que tocó la Marcha Real y el himno argentino.

Como el día era espléndido, acudió numerosísimo público, que presenció el desfile de las escuelas con sus banderas y estandartes. Las niñas llevaban lazos de los colores nacionales y los niños banderitas.

Se reunen en banquete los diplomáticos americanos. Discursos

Madrid 13

El domingo se reunieron en banquete los diplomáticos americanos. Presidieron el acto los ministros de Estado, Gracia y Justicia y alcalde de Madrid.

Rindió el alcalde un homenaje a los pueblos americanos, pronunciando un bellísimo discurso.

El ministro de Estado duque de Alba, habló en nombre del Gobierno, haciéndolo en términos elocuentes.

Contestó a los oradores, el Embajador de Cuba.

Todos los oradores fueron muy aplaudidos.

En las Repúblicas hispanoamericanas

Madrid 13

En el ministerio de Estado manifestaron esta tarde a los periodistas, que se habían recibido noticias de Hispanoamérica, dando cuenta de haberse celebrado con gran brillantez la Fiesta de la Raza, con asistencia de los Gobiernos, autoridades y fuerzas vivas.

En el Casino Militar de Sevilla

Sevilla 13

Se ha celebrado con toda solemnidad la Fiesta de la Raza, teniendo por marco el Casino Militar.

Asistieron el Capitán General marqués de Cavalcanti, Cardenal Ilundain y otras personalidades.

Servando Camúñez

MÉDICO MILITAR

Especialista en enfermedades de la PIEL

Consulta de 3 a 5

Isabel la Católica, 12

Bolsa de Madrid

Cotización del día 13

Interior	70'40
Exterior	82'25
Amortizable al 5 por 100	74'75
Cinco amortizable 1917	86'00
Idem al 5 por 100 antiguo	91'00
Banco de España	595'00
Banco Hipotecario	000'00
Río de la Plata	000'00
Tabacos	229'00

Francos. — Treinta y nueve con setenta.

Libras. — Cuarenta y nueve con quince.

Dólares. — Diez con once.

Belgas. — Ciento cuarenta y uno con diez.

De la detención del comandante Franco

Otros tres oficiales detenidos

Madrid 13

Continúa en Prisiones Militares el comandante de Aviación señor Franco.

También han ingresado tres oficiales de Infantería, cuyos nombres se desconocen.

Se le levanta la incomunicación

Madrid 13

En virtud de oficios de la Dirección General de Seguridad y de la Capitanía General de la primera región, ha quedado a disposición de la autoridad militar, el comandante Franco.

A éste le ha sido levantada hoy la incomunicación a que se hallaba sometido.

Lo que dice el general Mola

Madrid 13

El Director General de Seguridad, ha-

HOY HACE DIECINUEVE AÑOS

14 DE OCTUBRE DE 1911

En Imarufen no ocurre la menor novedad. La descubierta diaria en dirección a Talusit, la han realizado un batallón de San Fernando y una sección de Caballería. Durante el trayecto no fué visto ningún rifeño, ni se notaron huellas que denunciaran su presencia en la orilla derecha. Al comenzar la aguada se oyeron dos disparos desde la izquierda, a mil quinientos metros.

—El general Ordóñez obsequia a varios soldados aragoneses que cantaron jotas ante su tienda.

—Hoy el ministro de la Guerra general Luque, visitará las posiciones del Gurugú.

—Varios «pacos» se apostan frente al campamento de Chiclana y Talavera, situado al pié del Harcha, haciendo algunos disparos, a las dos de la madrugada, sin que ocurriera novedad.

—Se sabe que durante el bombardeo de Beni Said, por el acorazado «Pelayo», cayeron siete proyectiles en el zoco El Yemaa, causando grandes destrozos.

—De Méjico telegrafían que un ciclón ha arrasado cuatro pueblos de California. Luego se produjeron varios terremotos, que causaron enormes daños.

—En el teatro de Verano celebra su beneficio la notable tiple señorita Nadal.

—En Trípoli se declara el cólera, registrándose numerosas invasiones.

—En Tetuán, unos soldados del Tabor detienen a un moro que ocultaba setecientos cartuchos Lebel.

—En Sevilla se declaran en huelga los estudiantes de Medicina, pidiendo que se amplíe el local destinado a clínicas.

CONSULTORIO MÉDICO
D. A. RAMOS BUSQUE
Profesor numerario del Instituto-Médico de la Residencia Indígena e Inspector de Sanidad Municipal.
Especialista de Diabetes
Consulta de Medicina general y de la especialidad de 2 a 4
Sor Josefina, 8, pral. Melilla

blando con los periodistas de este asunto, dijo que realmente el comandante Franco no fué detenido.

Le llamé yo—agregó el general Mola—a mi despacho. Le dije que se constituyera en prisión, y él mismo marchó en automóvil a Prisiones Militares, sin acompañamiento alguno.

Insistió el Director de Seguridad en que se trata de una falta puramente militar.

Solo podrán llevar cinco mil pesetas

Disposiciones de la «Gaceta»

Madrid 13

La «Gaceta» publica entre otras, las siguientes disposiciones:

Que en primero de Noviembre, formen y publiquen todos los Ayuntamientos de la nación, las listas de electores para compromisarios para las elecciones de Senadores.

Dictando disposiciones para aclarar las dudas suscitadas respecto al régimen actualmente en vigor, sobre la exportación de la moneda de oro, plata o valores en billetes del Banco nacional o extranjeros.

Recordando a las Aduanas la prohibición de exportación de dinero, aunque permitiendo llevar consigo los viajeros que salgan para el extranjero, cinco mil pesetas en billetes nacionales o la equivalencia en extranjeros.

Prohibiendo la exportación del nitrato sódico comercial.

Importante reunión del Consejo del Banco de España

Una operación de diez millones de libras

Madrid 13

El Consejo del Banco de España se reunió esta mañana, a las doce, y terminó después de las dos de la tarde.

Los periodistas interrogaron al gobernador del Banco sobre la reunión, que había despertado expectación.

Dijo que no la creía justificada. El último decreto del ministro de Hacienda lo conoció el Banco el mismo día 22 de Septiembre. Al día siguiente se reunió el Consejo para estudiar, puesto que en él se disponen medidas complementarias una de ellas, la de hacer un depósito oro en el extranjero. Sobre ello se ha tratado en la reunión de hoy.

Por parte del Banco — agregó — no ha habido demora de un solo día en aquello que le concierne.

La duración del Consejo de hoy está justificada. Han regresado varios consejeros que estaban fuera y ha habido que informarles de los asuntos.

Se habló de una operación de diez millones de libras, a pagar la mitad el Banco y la otra mitad el Tesoro. Dijo que trataron de operaciones para los pagos que tienen que hacer los importadores.

El ministro de Hacienda estimando que debía evitarse esta deuda, se carggará sobre el Estado, pagándola por mitad el Tesoro y el Banco.

Se extrañó el señor Bas ante los periodistas de la elevación que ha tenido la libra esta mañana.

Y a éste propósito dijo— Pero doctores tiene la Santa Madre Iglesias que se encargarán de averiguar las causas Yo, por mi cargo, no puedo hacer nada sobre ello.

Una comisión marcha al extranjero

Madrid 13

En la reunión celebrada por el Consejo del Banco de España, se acordó nombrar una comisión que marche inmediatamente al extranjero para tratar con los Bancos nacionales e internacionales de los pagos y problema monetario de España.

La comisión estará presidida por el gobernador del Banco de España don Federico Carlos Bas y consejeros señores Aritio y Pastor.

A los comisionados se unirá el señor Flores de Lemos, y otros técnicos del ministerio de Hacienda.

RADIO - FONO
CROSLEY 1930
para Cafés y Sala de Recreo. Desde pesetas 1.800.
Aparatos de Radio a partir de 395 pésetas :: :: ::
J. PARRES E HIJO
calle O'Donnell, núm. 41

El Presidente habla en tono humorístico

Lo ocurrido en Murcia carece de importancia. El crédito de diez millones

Madrid 13

El jefe del Gobierno general Berenguer come esta noche en la Embajada de los Estados Unidos. También asiste a la comida el ministro de la Gobernación.

Antes de abandonar la Presidencia, el general Berenguer conversó con los periodistas.

El Presidente en tono humorístico dijo: —Hoy es día que tenemos que estar apesadumbrados por la hecatombe ocurrida en Murcia. Por lo que dicen los periódicos, Murcia no debe existir; pero, en fin, el ministro de la Gobernación les explicará los sucesos ocurridos.

El general Marzo manifestó a los periodistas las noticias que tenía de Murcia, expresándose en análogos términos el Director General de Seguridad.

Añadió el general Mola, que las autoridades han evitado coacciones y han tomado las oportunas medidas, para evitar el intento de los huelguistas, de hacer que la huelga se extienda al ramo de panaderos.

El conde de Xauen añadió lo siguiente:

—Como ustedes verán, lo ocurrido es bien significante, apesar de las noticias alarmantes que han recogido algunos periódicos.

Habló luego el conde de Xauen del crédito suplementario de 10 millones de pesetas al ministerio del Ejército, expresando que no es para atenciones nuevas, sino para pago de personal cuyos haberes no se consignaron al hacer el presupuesto general.

El ministro de la Gobernación intervino para decir que algo parecido le había ocurrido a él, pues sin duda, el señor Calvo Sotelo, para que apareciese el superávit en el presupuesto, dejó de dotar algunos servicios, y han faltado 400.000 pesetas para el abono de los haberes de los carteros, cuyo crédito ha habido que solicitar del ministerio de Hacienda, pues no se iban a quedar esos modestos funcionarios sin cobrar parte de sus asignaciones.

Las detenciones efectuadas en Barcelona y otras ciudades

Lo que dice el general Mola

Madrid 13

Los periodistas preguntaron al general Mola si la detención del comandante Franco obedecía a estar comprometido en algún complot.

El Director, sonriente, respondió, algo extrañado:

—¿De qué complot se trata?

—Como las detenciones efectuadas en Barcelona lo fueron por orden de la Dirección de Seguridad, ello hacía creer que se trataba de alguna conspiración.

—Las detenciones de Barcelona se han hecho por la Dirección de Seguridad, pero obedeciendo a órdenes del gobernador de aquella provincia, que las había interesado.

Respecto a mi viaje a Barcelona — agregó — ha sido de índole particular, pues he llevado allí a mi hija.

Desmintió que se tratara de detener a los oradores que intervinieron en el mitin republicano celebrado en la plaza de toros de Madrid. Todos se encuentran en ésta, sin que se les haya molestado.

Respecto a las detenciones efectuadas en Sevilla, Málaga y Bilbao, dijo el general Mola que nada tienen que ver con las practicadas en Barcelona, que obedecen a problemas sociales planteados en dichas ciudades.

Negó que se haya impuesto correctivo alguno al Comisario señor Roldán por su intervención en la huelga de Málaga y también negó, por último, que hubiera sido objeto de un atentado el ex diputado socialista don Indalecio Prieto.

HIPOFOSFITOS SALUD
No se vende a granel y debe pedirse Jarabe Salud para evitar imitaciones.
con el poderoso reconstituyente Jarabe de
VIGOR
ENERGÍAS,
La maternidad
se efectúa con facilidad cuando se adquieren

Terminan los festejos de Villa Sanjurjo

(DN NUESTRO CORRESPONSAL ESPECIAL)

(POR EL CABLE)

Función religiosa. Regatas y cucañas. El campeonato de tiro. Fuegos artificiales

Villa Sanjurjo 13

El domingo, último día de fiestas, las calles y principales establecimientos, se vieron invadidos de público, habiendo llegado como en días anteriores, numerosos forasteros de Melilla y otros puntos de la zona.

A las diez de la mañana se celebró la solemne función religiosa, con asistencia de las autoridades y numerosos elemento civil y militar.

Al terminar la ceremonia, por no hallarse terminadas aún las obras de embellecimiento de la Plaza de España, el concierto se celebró en la Avenida de Primo de Rivera.

Por la tarde a las tres se celebraron regatas a remo y a motor, así como cucañas en Cala del Quemado, distribuyéndose premios a los vencedores.

Las tiradas de pichón celebradas el domingo y ayer lunes, se vieron animadísimas, clasificándose en primer lugar el señor Bateriola, que obtuvo el campeonato y la Copa del General de la Circunscripción; segundo, el señor Burillo; tercero, el señor Vieyra; cuarto, el señor Prado; quinto, el señor Blasco Cabo; sexto, el señor Fuentes; y séptimo, el señor Pelayo.

Tuvo lugar en el mismo campo el reparto de premios a los tiradores y a sus madrinas respectivas.

Por causas ajenas a la comisión, no se celebró la corrida de pólvora anunciada.

Por la noche dieron término los festejos, con una vista de fuegos artificiales, en la Plaza de España, que resultó brillantísima.

Tampoco pudieron celebrarse por la huelga de Málaga, la retreta militar, en la que debían quemarse numerosas bengalas.

La verbena en el parque de recreos del Casino Español, resultó brillantísima, asistiendo numeroso público.

La comisión de fiestas ha sido muy felicitada.

Agasajo al representante de la Junta Municipal de Melilla. Discursos

Villa Sanjurjo 13

La Junta de Servicios Municipales obsequió anoche en el hotel España, con una comida de honor, al representante de la Junta Municipal de Melilla don Ruperto Prado.

Con el honorado, ocuparon la mesa presidencial, el Interventor civil señor Seco y el Bajá, ocupando otros puestos los miembros del Municipio, la comisión de fiestas y otros distinguidos invitados.

A los postres el Interventor civil señor Seco, usó de la palabra, para dirigir frases elogiosas a Melilla.

Habló del acercamiento de las dos ciudades, y dirigió palabras cordiales para el representante de la Junta Municipal de Melilla.

Dijo que Villa Sanjurjo, con estas fiestas, recibe la ayuda necesaria a su desenvolvimiento cultural. Deseó que en los festejos que se celebren el próximo año, con motivo de la terminación del puerto, sea la representación del Municipio melillense más numerosa y pueda Villa Sanjurjo tener el honor de recibir al señor Lobera.

Contestó, en breves palabras, el señor Prado, agradeciendo el homenaje, y haciendo votos porque estas corrientes iniciadas continúen, para mayor esplendor de los dos pueblos.

Los oradores fueron muy aplaudidos.

CORRESPONSAL.

CRÓNICA DE TRIBUNALES

Ayer a las diez de la mañana, se constituyó en el salón de actos de la Junta Municipal, la Sala de la Audiencia de Málaga, para dar comienzo a la labor de ver y fallar las causas seguidas por este Juzgado de Instrucción.

Integran la expresada Sala, el presidente señor Pérez del Río; magistrados, señores Aguirre y Palomeque; fiscal, señor Cortés y secretario, señor González Checa.

Con asistencia de los jueces, abogados y procuradores, se verificó en primer término, la ceremonia de jurar el cargo de magistrado suplente, el letrado don Vicente Díaz Arróniz, tomándole el juramento y dándole posesión el presidente señor Pérez del Río.

* * *

Primeramente se vé la causa seguida contra Francisco Carretero, por atentado al guardacalle José Lázaro.

Del relato del hecho, se deduce que el expresado individuo, en ocasión de hallarse embriagado en una taberna, produjo fuerte escándalo y al ser requerido por el dueño del establecimiento el guardacalles, aquél se resistió a ser detenido, tratando de agredir a Lázaro.

El fiscal señor Cortés, examina brevemente el hecho, diciendo que se halla completamente probado y pide que se le imponga la pena de tres meses.

El defensor señor Castelló, pronuncia breve informe en defensa de su patrocinado y solicita que éste sea absuelto o que en todo caso que se le considere como autor de una falta de daño o como autor de un delito de resistencia.

* * *

A continuación se vé otra causa por estafa, seguida contra E. Ch.

De la lectura se desprende que el procesado hizo un contrato con un tío suyo, llamado M. A. B., para emprender diversos negocios en los que se obtendrían beneficios.

Como M. A. B. poseía varias acciones de una compañía minera en el Banco de Bilbao, disfrutando por consiguiente de crédito, hizo varios giros por la suma de cuarenta y dos mil pesetas, que negoció E. Ch.

Los referidos giros venían renovándose y parece ser que en una de dichas ocasiones, en vez de poner E. Ch. a la firma de su tío las letras en cuestión, le puso otras nuevas que el procesado negoció con tres señores, con quienes tenía deudas.

Se verifica extensa prueba testifical y a continuación, el abogado fiscal señor Cortés, modifica parte de sus conclusiones, expresando que los hechos son constitutivos de delito de estafa, pidiendo se imponga al procesado la pena de siete meses y costas procesales.

Pronuncia a continuación un elocuente informe en el que, en primer término dirige un cariñoso saludo a la ciudad de Melilla, diciendo que el espíritu del fiscal al llegar aquí, se siente influenciado por la paz y la armonía que en este territorio se disfruta, a costa de tanto heroismo alcanzada, y sin perjuicio de la justicia y de la equidad, tiene que inclinarse a la benevolencia.

Después de estudiar con gran minuciosidad el hecho, deteniéndose principalmente en las letras últimamente negociadas, pide se imponga al procesado la pena antes mencionada.

El abogado representante de la parte querellante, pronuncia extenso informe calificando el hecho de falseñad en documento público y de estafa, y después examina las circunstancias que dice contribuyen a probar su aserto.

Dice que aunque acepta la resolución que con su elevado criterio dicte la Sala, ha de mantener su calificación pidiendo se le imponga la pena correspondiente.

El letrado defensor señor Abellán, pronuncia un admirable informe, en el que después de saludar a la dignísima Sala, hace presente su extrañeza de que se hayan mantenido las conclusiones por el fiscal una vez realizada la prueba testifical, pues manifiesta que después de ésta, un día que se impusiera al procesado, consideraría que no es justo. Manifiesta que para que exista la estafa es preciso que haya engaño y esta circunstancia no se ha probado.

Hace alusión al único testigo de cargo, al criado del procesado, José Chocrón Chocrón, que no se ha presentado y manifiesta que tiene que decir con entera lealtad acordándose que viste toga y de que no puede mentir, que el expresado testigo estuvo anteayer a verle y ayer mismo en los pasillos de la Junta, expresándole que se arrepentía de su declaración falsa que tanto perjudicaba al procesado. Manifiesta que el procesado tiene pendientes de resolución varios asuntos que le permitirán poseer capital con el que podrá, y ese es su propósito, hacer frente a las deudas contraídas. Vuelve a negar que existan las circunscias de engaño y defraudación.

Se halla de acuerdo con el fiscal en que no existe tampoco falsedad de documento público ni abuso de confianza.

Se ratifica en sus conclusiones y pide que su defendido sea absuelto con todos los pronunciamientos favorables.

La Villa de Madrid
La que más barato vende
Siempre novedades en tejidos para la temporada de invierno

Solemnidad religiosa en honor de la Virgen del Pilar

El domingo, con motivo de la festividad de Nuestra Señora la Virgen del Pilar, excelsa patrona de los Cuerpos de la Guardia Civil y de Correos, se celebró en en la iglesia del Sagrado Corazón una función religiosa, que revistió solemnidad y brillantez extraordinarias.

Antes, a las ocho de la mañana, se dijo una misa de comunión general, recibiendo la Sagrada Forma numerosos fieles.

La expresada función religiosa, tuvo lugar a las once, asistiendo gran concurrencia.

La venerada imagen de la Virgen del Pilar, fué colocada en el altar mayor, que ofrecía brillantísimo aspecto. Infinidad de flores y luces, en bellísima combinación hacían que el conjunto fuera realmente deslumbrador.

Ofició en la ceremonia el coadjutor señor Doña, asistido por los Padres Felipe del Valle y Julio Herrero, que actuaron de diácono y subdiácono, respectivamente.

El coro, integrado por la señora de Recondo y señoritas María y Antonia Aranda, Encarnita Villena, Conchita Morán, Rosario Roldán, Carmen Baena y Dorita Samper, cantó de modo admirable la misa breve de Sancho Marraco, estando dirigida la orquesta por el notable maestro señor Tort.

Ocupó la sagrada cátedra, el elocuente orador señor Caraballo, quien en hermosa e inspirada oración, cantó la excelitud de la venerada Virgen.

Asistieron el jefe de la Guardia Civil teniente coronel señor Verea Bejarano, Administrador de Correos señor Antoine, miembros de la colonia aragonesa, oficiales de la Guardia Civil, y de Correos, numerosos fieles y una sección de la Benemérita.

Por la tarde, se verificaron los ejercicios del último día del solemne tríduo, organizado por la Asociación titular y que han revestido inusitada brillantez.

Nuevamente ocupó la sagrada cátedra el Padre Caraballo, pronunciando muy elocuente sermón, en el que hizo el panegírico de la Virgen del Pilar.

Terminaron los ejercicios con la bendición y reserva del Santísimo.

Ayer, lunes, dijose una misa rezada, por las asociadas del Pilar fallecidas, asistiendo numerosísimos fieles.

GARGANTA, NARIZ Y OIDOS
Doctor J. ATENZA
Consulta de 5 a 7
Conde del Serrallo, 13, pral. dcha.

Mañana comenzará el embarque de licenciados

En cumplimiento de lo dispuesto por Real orden del día 9 del corriente, mañana dará principio el embarque de soldados licenciados pertenecientes al segundo llamamiento del reemplazo de 1928 y agregados al mismo.

Por la Jefatura de esta Circunscripción se han dado las oportunas órdenes para la organización del embarque de tropas el cual habrá de efectuarse en la forma que a continuación se expresa:

Mañana, en el vapor correo de Málaga.—Primera expedición integrada por 547 soldados, que se dirigirán a Coruña, Lugo, Orense, Pontevedra, Huelva, Canarias y Fernando Póo.

Día 16.—En el correo de Málaga, segunda expedición compuesta de 559 soldados, que marcharán a Oviedo, León, Santander, Valladolid, Avila, Segovia y Palencia.

Día 17.—En el correo de Málaga, tercera expedición, compuesta de 517 soldados, que marcharán a Burgos, Navarra, Guipúzcoa, Vizcaya, Alava, Logroño y Madrid.

Día 18.—Correo de Málaga, cuarta exdición, de 533 soldados, a Baleares, Málaga y Francia.

Día 20.—Correo de Málaga, quinta expedición, de 490 soldados, a Badajoz, Cáceres, Salamanca y Zamora.

Día 21.—Sexta expedición, de 529 soldados, a Jaén, Toledo, Ciudad Real, Guadalajara y Cuenca.

Día 22.—Correo de Málaga. Séptima expedición, de 567 soldados, a Sevilla, Cádiz, Córdoba, Granada, Tánger y Tetuán.

También marchará mañana en el vapor correo de Almería, una expedición de 265 soldados, que se dirigirán a Zaragoza, Soria, Teruel y Castellón.

El 19 marchará otra expedición de 316 soldados, a la tercera región.

Los días de embarque acudirán al muelle los jefes de Cuerpos, acompañados de un capitán y un subalterno.

Una banda de música también se trasladará al muelle para amenizar las operaciones del embarque de licenciados.

MANUEL MONCADA
MÉDICO
MEDICINA GENERAL
Niños y asistencia a partos
Consulta de 3 a 5. Visita a domicilio
Salamanca, 30, principal (Barrio Real). Teléfono 510

Dr. J. BARRIENTOS
del Instituto Rubio
Consulta especial en enfermedades de la mujer y niños.
Electroterapia.—Diatermia.
RAYOS ULTRAVIOLETA
Consulta de 9 a 11 y de 3 a 6
GENERAL PAREJA, 14. TELÉFONO 238

PLAZA Y CAMPO

En el vapor correo «Villarreal», que fondeó el domingo, procedente de Villa Sanjurjo, llegó un tabor del Grupo de Regulares de Melilla, al mando del comandante don Miguel Rodrigo. Dicha unidad ha permanecido destacada tres meses en las posiciones de Ketama.

Mañana marcharán dichas fuerzas para el campamento de Drius, donde permanecerán otros tres meses.

También llegó en el mismo buque un tabor del Grupo de Regulares de Alhucemas, al mando del comandante señor Capapé.

El tabor del comandante Ríos, que se ha llaba de guarnición en Targuit desde hace tres meses, ayer emprendió la marcha para el campamento de Segangan, donde quedará por ahora.

* * *

Martín Peña.—Medicina general.—Enfermedades del pecho.—Consulta de 4 a 6. Visita a domicilio. Alfonso XIII, 4.

* * *

En los salones de la Sociedad «La Fraternidad», se celebró el domingo una velada teatral, en la que el excelente cuadro artístico que dirige el inteligente aficionado señor Codina, puso en escena el entremés de los Quintero «El Chiquillo» y el juguete cómico de Paradas y Jiménez, «La Casa de los Milagros».

En la interpretación, verdaderamente admirable, se distinguieron, las bellas señoritas Valverde (Crisanta), Mateos, (Juanita y Pepita) y los señores Ibáñez, Mancheño, Medina y Ortíz.

El público tributó calurosos aplausos al notable elenco, que por días se ve progresar en el difícil arte de Talía.

Felicitamos a la simpática Sociedad por su labor cultural, así como al señor Codina, por sus aciertos en su delicado cometido.

Terminó la velada con un animado baile.

* * *

Para artículos de viaje, Hugo Brauner. Carlos de Arellano, 9.

* * *

Azúcar a 0,55 kilo y café superior a 04.00 pesetas kilo, solamente puede encontrarlo en Casa Santamaría. Alfonso XIII, 2.

* * *

Hoy marcha a la Circunscripción del Rif el coronel del regimiento de Melilla, don José Miaja, cesando en la Delegación Gubernativa.

De ésta se hará cargo el coronel del regimiento de Africa don Manuel García Alvarez.

* * *

De la Circunscripción del Rif, ha llegado el teniente coronel de Estado Mayor señor Pérez Peñamaría.

* * *

Se han incorporado a estas banderas, del Tercio, procedentes de Ceuta, los alféreces don Domingo Piri, don Vicente Lastres y don Dimitri Grigoriff.

* * *

Para revistar las fuerzas de su mando, destacadas en la Circunscripción del Rif, marchó el teniente coronel del Tercio don Ricardo de Rada, acompañado del capitán ayudante señor Carvajal.

* * *

Se encuentra en Melilla, el teniente coronel del Tercio, don Saturnino González Badía.

* * *

De Villa Sanjurjo ha llegado el Farmacéutico Mayor don Eliseo Gutiérrez del Alamo.

* * *

Para Todos Santos se admiten encargos de coronas, cruces y adornos de sepulturas en el Jardín Valenciano. Casa Santamaría. Alfonso XIII, 2.

* * *

Según habíamos anunciado, con motivo de la Fiesta de la Raza, el domingo, se procedió a entregar por la Junta Municipal cinco Cartillas de a diez pesetas de la Caja Postal de Ahorro, en las cuarenta y nueve escuelas nacionales y en la de ciegos.

Además se entregó en cada una de dichas escuelas y en la del Ave María, la cantidad de 25 pesetas para que constituyan dos premios de diez pesetas y uno de cinco, a fín de que se adjudiquen a los alumnos más aventajados.

* * *

Terminada su visita de inspección a esta zona, ayer tarde regresó a Tetuán el Inspector de Sanidad del Protectorado, señor Murillo.

LETRAS DE LUTO

El domingo falleció la bondosa señora doña Beatriz Simón Martínez, madre política del sargento del regimiento de Africa don Luis Matas Vidal.

Ayer se verificó la conducción del cadáver al cementerio, constituyendo el fúnebre acto expresiva manifestación de duelo.

Reciba la atribulada familia doliente nuestro sentido pésame.

Telegramas recibidos a última hora

Un capitán de Ingenieros, detenido

Barcelona 13

Esta mañana ha sido trasladado al castillo de Montjuich, el capitán de Ingenieros señor Sancho, detenido ayer.

Ha quedado a disposición de las autoridades de Madrid.

Las fuerzas rebeldes brasileñas se baten en retirada

Organización de batallones patrióticos

Río Janeiro 13

El ministro del Interior ha facilitado un comunicado oficial en el que dice que reina calma completa en Río Janeiro y en San Pablo.

Los federales continúan avanzando con gran rapidez. Estas fuerzas han entrado en contacto con las leales del Estado de San Pablo.

Se sabe que el ataque de los rebeldes sobre la frontera de Para, ha fracasado por completo, batiéndose los revolucionarios en retirada después de haber sido derrotados y de haber sufrido grandes pérdidas.

En Bahía se han organizado seisbatallones patrióticos. Estas nuevas fuerzas sostuvieron ayer combate con los rebeldes, haciéndoseles retroceder.

El general Santa Cruz, que se encuentra en Bahía, trabaja en la formación de fuertes contingentes para operar en el Norte con el apoyo de las unidades de la escuadra.

El Gobierno del Estado de Minas de Geraes trata de trasladar el cuartel general de Bello Horizonte a Diamantina.

La lesión que sufre Zamora es grave

Madrid 13

Esta tarde, el doctor Oller ha sacado una radiografía al guardameta Zamora.

El citado doctor, hablando con los periodistas, les ha manifestado que la radiografía ha confirmado sus temores, pues el guardameta internacional sufre la fractura completa del omoplato izquierdo, en sentido longitudinal, de arriba a abajo.

La lesión es grave—agregó—sobre todo en las personas que se dedican a jugar al futbol.

Terminó diciendo que, si todo responde quizás dentro de tres o cuatro meses Zamora podrá actuar.

Después de practicarle la radiografía, el doctor Oller colocó un bandaje a Zamora.

El doctor Oller no cree que la lesión se deba a una patada, aunque Zamora lo aseguraba.

El exportero españolista se propone marchar el miércoles a Barcelona, para resolver algunos asuntos particulares.

Los oradores son detenidos y trasladados a otro pueblo

Sevilla 13

Anoche, en Palma del Río, se celebró un mitin republicano, en el que hablaron el catedrático don Antonio Jaén, el arquitecto don Francisco Azorín, el director del diero «Política», don Joaquín García Hidalgo y el administrador de dicho periódico don Antonio Hidalgo.

Todos los oradores se expresaron violentamente, viéndose el delegado de la autoridad precisado a suspender el acto.

Como no se desalojara el local, el citado delegado requirió el auxilio de la Guardia civil, protestando de ello los oradores. Estos fueron detenidos y trasladados al pueblo de Posadas.

Como don Antonio Jaén se hallaba enfermo, fué trasladado a una fonda, y los demás detenidos pasaron la noche en el salón de sesiones del Ayuntamiento.

Una comisión de estudiantes de Córdoba visitó al Gobernador civil para pedirle la libertad del señor Jaén, pero el Gobernador contestó que nada podía hacer, por tramitar el asunto el Juez.

Los estudiantes por este motivo, se han negado a entrar en clase.

FABRA.

NOTAS DEPORTIVAS

MELILLA, 2; DEPORTIVA MELILLENSE, 1

Las huestes melillistas, entusiastas defensores de los colores de su Club, han dado pruebas una vez más de cuanto son capaces de hacer para llevar a feliz término, una empresa por ardua que parezca. En el breve espacio de tiempo de tres días han sufrido las molestias de un desplazamiento por vía marítima, y a su regreso, después de dejar en insuperable lugar el pabellón futbolístico de la ciudad, cuya representación ostentaban, y sin tiempo para entregarse a un bien ganado descanso, han vuelto de nuevo a la lucha, y tras un encuentro contra un «once» que ansiaba vencer a toda costa, han podido experimentar nuevamente la agradable sensación de una nueva victoria.

Cualquier mediano aficionado al deporte del balón redondo, no hubiera vacilado en vaticinar un resultado favorable para la Deportiva Melillense, frente al Melilla F. C., al conocer el esfuerzo que se había visto obligado a realizar este último equipo, en tan pocos días.

Sin embargo, los melillistas resultaron también victoriosos en su empeño y no precisamente por la diferencia que merecían, pues durante el curso del partido, se malograron jugadas decisivas de los melillistas, unas veces por obra de la fatalidad y otras por la impericia del extremo derecha Minet, que fué el único jugador que desentonó del ataque rojinegro, por ese vano alarde de sapiencia y seguridad en sus pies con el que pretende siempre causar la admiración del público.

Durante casi todo el primer tiempo, el juego de los equipos contendientes dejó bastante que desear.

La actuación de la Deportiva no pudo ser más deficiente. La línea media fué impotente para cortar los avances melillistas, y en este empeño fracasó incluso el medio ala Peña, que contra su costumbre dió muestras de una gran apatía. Los defensas mostraron gran falta de aptitud en los despejes, y por ello el peligro para el marco de Arriola fué constante. En el ataque, los esfuerzos de Martín, más conocido por el Jerezano, no fueron suficientes para llevar a su equipo a la victoria.

Por otra parte, casi todos los avances los llevaron por el ala izquierda, cuyo extremo no demostró hallarse muy sobrado de recursos, y en cambio, abandonaron por completo al extremo derecha Rafael, jugador perteneciente al equipo de reserva, dotado de extraordinarias cualidades futbolísticas y que fué el único que consiguió poner en apurado trance al guardameta melillista, las contadas veces que le cedieron el balón sus compañeros.

Por lo que respecta a los melillistas, el juego que realizaron en la primera fase, sin ser de gran eficacia, dió mayor sensación de peligro que el de sus contrarios. En la línea media, se lucieron Isidro y Santiesteban, cortando juego: en la defensa, Carlos, que como siempre sacó balones dificilísimos de los pies de los atacantes, y por lo que se refiere a la delantera, todos sus componentes pusieron la mayor voluntad.

En todos los rojinegros se observaron señales de cansancio, nunca más justificadas que en esta ocasión. En igualdad de condiciones físicas, los melillistas hubieran alcanzado anteayer una mayor puntuación.

Terminó el primer tiempo con el empate a un goal, marcado el de los melillistas en una gran melee, ante la puerta de Arriola, por el extremo Aparicio, y el de la Deportiva de un cabezazo del centro delantero, al rematar un buen centro del extremo Rafael.

La segunda fase fué de dominio completo de los del Melilla. Durante más de media hora tuvieron en constante acoso a los contrarios y fué entonces cuando se vió precisado a emplearse a fondo el guardameta Arriola, para suplir con su arrojo el deficiente trabajo de los defensas.

Varios cañonazos melillistas hicieron blanco en los postes de la meta contraria, y otros más certeramente ejecutados fueron estupendamente blocados por Arriola, que como siempre, se multiplicó.

Además, la excesiva preparación en los centros del extremo Minet, malograron más de una intentona melillista.

El centro delantero del Melilla Polo, logró el desempate mediado este segundo tiempo, por medio de un remate con la cabeza.

En los finales, los delanteros de la Deportiva, trataron de mojar otra vez, pero sus incursiones estuvieron tan faltas de codicia que solo consiguieron fatigarse.

Con el resultado de 2-1, a favor del Melilla terminó el partido.

Se distinguieron, por la Deportiva, el guardameta Arriola y el extremo derecha Rafael, en cuantas ocasiones intervinieron. El interior Martín, no pudo hacer más de lo que hizo, pues por su condición de militar, ha permanecido varios días sometido a un período de maniobras, y el mismo domingo regresó a Melilla. También cumplió a ratos el interior Guzmán.

Por el Melilla actuaron con bastante acierto, el defensa Carlos, medios Isidro y Raul, y delanteros Aparicio, Sánchez y Melchor.

Se alinearon, por el Melilla: Sánchez, Duro, Carlos, Santiesteban, Isidro, Raul, Minet, Melchor, Polo, Aparicio y Sánchez. Y por la Deportiva: Arriola, Calvo, Sánchez, Peris, Sanz, Peña, Rafael Guzmán, Gallardo, Martín y González.

OILIME.

VELADA DE BOXEO

Con asistencia de numeroso público, se celebraron el domingo por la noche en el campo de deportes del Melilla F. C., los siguientes combates de boxeo:

Primero. — Morán contra Kid Arregui, del peso mosca. El desconocimiento de las reglas porque se rige este deporte, lo ponen de manifiesto los dos púgiles no bien comienza la lucha.

Morán más fuerte que su contrincante, le golpea duramente y Arregui, cuando encuentra ocasión, trata de repeler el ataque. En el tercer round, los segundos de Arregui, se deciden a arrojar la esponja ante la manifiesta inferioridad de éste, y el combate termina con la victoria del farhaní Morán, por abandono de Arregui. Este sangra por el rostro al abandonar el ring.

Segundo. — A. López contra Sergio, del peso gallo. Los seis rounds de que consta este combate, transcurren sin pena ni gloria. El público llega a aburrirse, y exterioriza a gritos sus deseos de que abandonen el tapiz. Se concede la victoria a Sergio por puntos.

Tercero. — Orozco contra Moreno, del peso pluma a seis round. Las furiosas acometidas de estos púgiles a la salida al ring, llega a hacer creer al público que va a presenciar algo interesante, pero en el segundo round cambia de aspecto la lucha, pues Moreno solo tiene brazos para defenderse de los continuados golpes de su contrincante. No pudiéndolos resistir por más tiempo, abandona el ring, declarándose vencedor a Orozco.

Cuarto. — F. Cruz, contra Palma II, del peso ligero, a seis rounds. Este combate es el único que ofrece interés. En los dos púgiles se aprecian destellos de verdaderos boxeadores. Los seis rounds son seguidos con gran interés y al final el árbitro adjudica el combate a Ruiz.

Finalmente realizan cuatro rounds de exhibición los púgiles González y Barber, los cuales cosechan muchos aplausos.

El conocido boxeador Primitivo, sube al ring y reta a todos los púgiles locales de su peso.

Comisión Gestora Permanente de Hospitales Militares de Melilla

Hago saber: Que hasta el día veintiocho del actual a las cuatro de la tarde se admiten ofertas para vender con destino a los Hospitales Militares de esta plaza los artículos que figuran en la relación que se halla expuesta en las oficinas de esta Comisión Gestora, así como los pliegos de condiciones, cantidades y demás requisitos a que deben sujetarse.

Melilla 13 de Octubre de 1930. — El Teniente Coronel, Presidentee, **Joaquín Asal.**

DOCTOR ESPONA

Pensionado y Diplomado en los Hospitales de Paris

ESPECIALISTA

en enfermedades del aparato digestivo y de la matriz. Asistencia a partos.

TRATAMIENTO DE LAS HEMORROIDES

Consulta de 4 a 6

Canalejas, n.º 7, primero, izquierda.

Para avisos a domicilio en la Confitería LA PALMA

LA LEGIÓN

Subasta de ganado

El día 5 de Noviembre próximo, a las 11 de la mañana, y en los cuarteles que alojan las fuerzas de La Legión en las plazas de Ceuta y Melilla, se celebrarán subastas del ganado de desecho que a continuación se detalla, de pujas a la llana, por lo cual puede concurrir el personal a quien interese dichas subastas, siendo con cargo a los que obtengan la adjudicación, el importe de este anuncio.

En Melilla: Caballos, 1; mulos 3; mulas, 2.

En Ceuta: Caballos, 11; mulos, 16; mulas, 9.

Ceuta 10 de Octubre de 1930.

COMANDANCIA DE TROPAS DE INTENDENCIA DE MELILLA

Autorizado este Cuerpo para la venta en pública subasta de una mula de desecho se hace saber por el presente que dicha subasta se verificará por pujas a la llana el día 21 del corriente mes a las once horas en el patio del Cuartel de estas Tropas, siendo de cuenta de los rematantes el importe de este anuncio.

Melilla 12 de Octubre de 1930. — El Comandante Mayor, **Adrián Santos.** — Visto Bueno. — El Teniente Coronel primer jefe, **Cordón.**

Junta Municipal de Melilla

ANUNCIO

ANUNCIO

Debiendo adquirirse por esta Junta una máquina apisonadora con motor de explosión, se hace público por medio del presente anuncio que dicha adquisición se hará por concurso, cuyo acto tendrá lugar el día 14 de Noviembre próximo, a las doce, en las oficinas de esta Corporación.

Las proposiciones habrán de entregarse en pliego cerrado antes de las doce del día 13 de dicho mes en la Oficina de Intervención de esta Junta.

Los pliegos de condiciones del concurso se hallan de manifiesto en la Secretaría de esta Junta todos los días laborables de 9 a 14 pudiendo ser consultados en la Sección de Fomento de la misma por cuantas personas lo deseen.

Melilla 13 de Octubre de 1930. — El Presidente, **C. Lobera.**

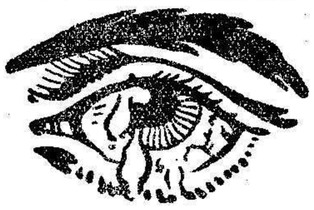

SALVE Vd. SUS OJOS

Ojos llorosos o encarnados, puntos negros que danzan ante los ojos, desvanecimientos causados por una luz demasiado viva, jaqueca después de un trabajo atento, picazón y sensación de grano de arena bajo los párpados, he aquí algunos de los fenómenos que usted experimenta. Son los signos ciertos de una debilidad de la vista, un aviso de que el momento es crítico para curarse, si quiere usted conservar sus ojos.

EL «IRIDAL»

desinfecta, sanea, tonifica el ojo, le desembaraza de sus impurezas, le devuelve su libre juego y su vigor.

24.000 enfermos

de todas las edades tratados con el «**IRIDAL**», han sido aliviados y curados. Las numerosas atestaciones recibidas constituyen la prueba. Curados con el «**IRIDAL**», los miopes y los présbitas, recobran la vista normal, la conjuntivitis, la blefaritis, el glaucoma, son curados: la tan temible catarata se detiene francamente en su evolución y cede ante el tratamiento.

Sus ojos de V. no son perdidos

sépalo usted bien: para los síntomas inquietantes que usted siente, el «**IRIDAL**» le procura alivio, mejoría y curación.

Pida usted el folleto «Las enfermedades de los ojos», que se envía gratuitamente a petición dirigida al agente exclusivo.

De venta en todas las Farmacias. Agente para Marruecos: J. ALEMANY ESPLUGAS. O,Donnell, 23.

Parque de Intendencia de Ceuta

ANUNCIO

Autorizado este Establecimiento por la Superioridad para vender por gestión directa, la fábrica de harinas sistema «Daverio» que se compone de las maquinarias siguientes: Un molino sistema «Daverio» con cuatro aparatos de cilindros dobles y sus accesorios, dos cilindros de recambio lisos, seis cilindros extriados de repuesto, un depósito de agua para el quemador, una enteladura completa de recambio, un encendedor de hierro fundido con válvula y una llave y repuesto de correas de transmisión.

A partir de la fecha de este anuncio, la Junta Económica de este Parque admite ofertas de aquellos que deseen adquirirla, para ello pueden pedir cuantos antecedentes consideren convenientes, a la Jefatura del Detall del mismo.

El plazo de admisión de proposiciones terminará el día once de Noviembre próximo en cuyo día dicha Junta Económica con las proposiciones que reciba y las gestiones practicadas al efecto, resolverá lo más conveniente para los intereses del Estado.

Ceuta 10 de Octubre de 1930. El Teniente Coronel Director.

"EL FINANCIERO"

He aquí el sumario de esta importante revista semanal de Madrid:

Por la verdad y por la Patria. La Hacienda Pública por dentro. La experiencia de ayer, la realidad actual y la previsión del posible error de mañana, por J. G. Ceballos Teresí. — El oro en el mundo. Extracto del informe de la Delegación del Oro del Comité financiero de la Sociedad de Naciones. — De la vida real: Lorca, por Alfredo San Martín. —La situación económica de Venezuela, por Alberto Urbaneja. —El cambio y la acción oficial. El reembolso de los Bonos oro de Tesorería. Nota oficiosa del Ministerio de Hacienda.— Seguros: Daños por incendios en alemania en el primer semestre de 1930, por Pablo Bieger. Notas varias. —Emisión de cédulas del crédito local de España. —Mercados monetarios. La Compañía Madrileña de Tranvías en 1929. Avisos oficiales: Emisión de acciones de altos hornos de Vizcaya. —Bolsa de Bilbao, por Amadeo M. de Mendiluce. — Bolsa de Barcelona, por Juan B. Rodés. Bolsa de Madrid, por Miguel M. Barragán. —Notas financieras y mercantiles: Impresiones de la semana: La situación política y general. Asuntos económicos. El cambio de la peseta, los factores psicológicos y los precios. Las emisiones de Altos Hornos y Cédulas del Crédito Local. Notas varias. —Mercados, Agricultura y ganadería: Su situación y últimos precios, por J. Vázquez Trigo. Notas varias: Ultimas cotizaciones a plazo de productos agrícolas. —El acta para el arreglo de las diferencias internacionales. —Ingeniería: La industria del cemento en España. Breve reseña histórica. Notas varias. Navegación y Construcción Naval: El proyecto de comunicaciones trasoceánicas: Nota explicativa del ministro de Marina. Notas varias. Ferrocarriles. Notas varias.—Aviación y Navegación aérea: Notas varias. —Pesca y conservas: La refrigeración a flote. La pesca en España. La pesca en el extranjero. —Información general. — Aduanas, Aranceles y Asuntos comerciales: La renta de aduanas en 1929.— Notas varias. Importación y Exportación: Notas varias. —De todas partes.— Balances. Banco Hispano Americano. Banco de España. —Suplemento de cotizaciones bursátiles nacionales y extranjeras. Juntas, Sorteos, Dividendos y Cupones. Subastas y Concursos.

Dr. Gómez Lachica

Especialista en enfermedades del pecho y de los niños

Medicina General

Consulta de 4 a 7

Prim, 3 y Polavieja, 62. - Teléf. 414

DE SOCIEDAD

El domingo llegaron de Málaga, don Julio Scheneider, don Vicente Cerdá, don Francisco Solbas, don Francisco Vázquez, doña Carmen Herrero, don Juan Cano, don Miguel Calderón y el doctor don Pablo Lazárraga.

De Ceuta, don Manuel Delgado, don Alberto Moncada, don Moisés Hachuel, don Luis Pereño, don José Hernández, don Francisco Bastera, doña Concepción Pérez e hijos, y acompañado de su señora don Rafael Florit.

También llegó, procedente de Tetuán el funcionario de Hacienda, del Protectorado don Vicente Baena, acompañado de su señora e hijos.

De Almería, don Pedro Martínez, doña Herminia Forte, don Aurelio y don Andrés Semitier, don Baudilio Casanova, y acompañado de su señora, nuestro querido amigo el Interventor de esta Sucursal del Banco de España, don Francisco Paniagua.

Por la tarde marcharon para la vecina capital, don Marcelino Lozano, don Angel Sánchez, don Jacinto Azcarraga, don Ricardo Linares, don Víctor Suárez, don Alfonso de Carlos, don Epifanio Loperana, don Nemesio Aguado, don Baltasar Vindes, don Manuel Landa, don Galo Martínez, don Cristóbal Muñoz, don Pedro Puch, capitán de Regulares de Melilla don Antonio Suárez, y la bella señorita Carmen Burgos.

Para incorporarse a su nuevo destino en la península, marchó el capitán de Estado Mayor, don Benigno Cabrero.

Para Almería, don Antonio Casals, don Francisco Algarra, don Antonio Marín, don Pedro Morato, don Pedro Collado, don Joaquín Nieto y don Antonio Ortega.

Para Orán, don Antonio Martín, doña Herminia Forte, don Antonio Zapata, acompañado de su señora, y con su esposa e hija, don Pedro Martínez.

Ayer a bordo del vapor correo, llegarón de Málaga, don Juan Cantarero, don Isaac Salama, don Leonardo Cecil, don Juan Toval, don Rufino Sanmiguel, don Manuel Rosa, don Rafael Quero y con su familia, don Fortunato Chocrón.

Acompañado de su señora e hijos, regresó de la península el comerciante don Gerardo de la Puente.

De Málaga, donde ha permanecido una temporada, regresó acompañado de su señora, el Oficial del Juzgado de Primera Instancia de Nador, don Germán Centeno.

También regresó de la península nuestro querido amigo el director del Monopolio de Tabacos de Marruecos, don José Jorro.

Por la tarde marcharon para la vecina capital malagueña, don Jerónimo Lama, don Francisco Guerrero, don Rafael Jiménez, don Jorge Pastor, don Salvador López, don Luis Moreno, don José Hernández, don Fernando Serra, con su esposa, don Francisco Algarra y acompañado de su señora e hija don Gregorio Molinero.

—

La enfermedad que aqueja a la joven y bella esposa de nuestro querido amigo el secretario de la Junta Municipal don Carlos Echeguren, ha sufrido grave retroceso. Con este sensible motivo, el señor Echeguren marchó ayer a la Península.

Se encuentra enfermo desde hace varios días el joven funcionario del Banco de Estado de Marruecos, don José Blanco.

Restablecida de la dolencia que le aquejaba, ha podido salir a la calle, la señora viuda de Ibancos.

Continúa mejorando de su dolencia, el comandante juez permanente de causas, don Manuel Ramírez.

Hállase muy mejorada de su dolencia, la señora del teniente coronel de infantería, don Rafael Pastor.

En su domicilio se produjo quemaduras en las manos, por fortuna no de gravedad, la esposa del segundo jefe de la Sección de Vigilancia, don Manuel Díaz de la Concepción.

Se encuentra restablecido de la dolencia que le aquejaba, nuestro querido amigo el funcionario de la Compañía Española de Minas del Rif, don Rafael Cabas.

El mejor reloj LONGINES

EN TODOS LOS MODELOS LOS OFRECE A PRECIO SIN COMPETENCIA

JOYERIA MADRID

ALFONSO XIII, 4 Y 13

ÚNICA CASA QUE IMPORTA ESTOS RELOJES DIRECTAMENTE DE FÁBRICA

Junta Municipal de Melilla

A partir de mañana miércoles, se reanudan las horas de oficina de 9 a 14 en la Secretaría de esta Corporación.

Melilla 14 de Octubre de 1930.

Oficina Central de Intervenciones y Fuerzas Jalifianas del Rif

Por el presente se sacan a la venta en pública subasta, cinco caballos y un mulo de desecho, acto que tendrá lugar el día 16 a las 11 horas en el local que ocupan estas Intervenciones Militares en Villa Sanjurjo.

Villa Sanjurjo 10 de Octubre de 1930. —El Capitán Pagador, **Miguel M. del Río.** — Visto Bueno. — El Teniente Coronel Interventor, **Peñamaría**

Intervenciones Militares de Melilla

Junta Gestora

Debiendo celebrarse a las 12 horas del día 28 del actual, el concurso para adquisición de material sanitario e instrumental quirúrgico, se pone en conocimiento de los señores industriales, que el pliego de condiciones para el referido concurso así como la relación detallada de dicho material, se halla de manifiesto en la Pagaduría de esta Oficina Central todos los días laborables de 10 a 13.

Melilla 11 de Octubre de 1930. — El Capitán de Intendencia Pagador, **Eufrasio Justo.** — Visto Bueno. — El Teniente Coronel, **Muñoz Grande.**

Doctor A. Mora

(Del Instituto Alfonso XIII)

ANÁLISIS CLÍNICOS

Canalejas, 1 (Casa de Correos), 2.°

Teléfono núm. 501.

INFORMACIÓN MILITAR

Presentados

En la Jefatura de esta Circunscripción se han presentado los siguientes:

Tenientes coroneles don Ricardo de Rada y don Saturnino González Badía.

Comandantes don Luis Chacón, don Miguel Rodrigo, don Federico Altolaguirre y don Isaías Rodríguez.

Farmacéutico Mayor, don Eliseo Gutiérrez del Alamo.

Capitanes, don Alfonso Nieto, don Benigno Cabrero, don Gaspar Ginés, don José Gutiérrez, don José Alvarez, don Luis Jover, don Reyes Martínez Vera y don Aniceto Carvajal.

Tenientes don José M. Hortega, don Julio de la Torre, don Joaquín Suárez, don Francisco Parra, don Manuel Ramírez y don Miguel Parrilla.

Veterinario segundo, don Amancio Herrero.

Alféreces, don Dimitri Grigoroff, don Domingo Piri, don Vicente Latres, don Juan Delgado y don Lucio Martín.

Pasaportados

Por la Jefatura de esta Circunscripción han sido pasaportados:

Capitán don Antonio Suárez, de Regulares de Melilla, para Cercedilla (Madrid), con objeto de asistir a un curso.

Alférez don Jesús González Miguel, de Caballería, para Burgos, a incorporarse al regimiento de lanceros de España.

Suboficial don José Carrillo Cozar, del Tercio, para Ceuta, a incorporarse a la plana mayor.

Sargentos, don Manuel Fernández, de la Guardia Civil, para Málaga, en comisión del servicio; don Francisco Morante Monal, del regimiento de Melilla, don Manuel Pineda Isaac, de Artillería, y don Santiago Gil Herrera, de Infantería, para Nador, Algeciras, y Granada, con licencia por enfermos.

Soldados Anselmo Mont Blanch, Antonio Pastor Vera, José Molina Arias, Florencio Sainz Jalón, Pedro Gilbert Sáenz y Marcelino Puevo Victori, para distintos puntos de la península, a fijar su residencia.

RUPERTO PRADO

Abogado, Procurador y Corredor de comercio

AVENIDA DEL GENERAL AIZPURU, 6.— TELÉFONO 419

Sepulturas que cumplen

Nombres de los difuntos cuyas sepulturas vencen durante el próximo mes de Noviembre, el plazo de cinco años por el que fueron adquiridas:

ADULTOS. — Angel Toré Fortea, Sebastián Juan Murcia, Agueda Madolell Fernández, José Sedeño Torres, Antonio Domínguez Cantalejo, Juana García Martínez, José Lozano Dema, Joaquín Conejo Florido, Modesto Sánchez Ramírez, Armando Martínez Pastor, José Ortazar Molina, Juan Ruiz Gutiérrez, Emilio Caparrós Albarracín, Manuel Gravioto Montes, Inés Barcia Martín, José López Piedra, Josefa Martínez García, Juan Fernández Pastor, Angel Pérez Orozo, María Delgado García, Margarita Colacio Gil, Visitación Gaona Valencia, Manuel Folgueira Sos, Josefa Fenoy López, Magdalena Alonso García, Benigno Tali Robelo, Ana María Muñoz Fernández, Josefa González Ruiz, Francisco Córdoba Rodríguez, Francisca Hernández Estéve, Antonia Barragán Díaz, Cristóbal Calderón Domínguez, María Fernández Moreno, y Manuel Durán Ortega.

PARVULOS. — Concepción Rivera Gómez, Francisca Martínez García, José Casas Sollo, Manuel Méndez Hernández, Francisco Sainz Astorga, Rafael Jiménez Pajarero Gallego, José Delgaza Barrera, María Teresa Garcés Escuela, Diego Sáez Hernández, Carmelo Jiménez Gallego, Victoria Artacho Gallardo, Tomás Pérez Márquez, Isabel Ruiz Martín, Juan Espinosa Muñoz, Joaquín López García, Gabriel Lechuga Mesa, Josefa González Quintana, Juan Andrés Rodríguez, Dolores Saldaña González, Luisa Muñoz Postigo, Angeles Nicolás Avenza, Andrés Rabaneda Postigo, María del Pilar Santiago Abad, Vicente Moreno Martín, Angel Ezquerra Ruiz, Carmen Laguna Nicolás, Antonio Pérez Moreno, Agustín Solance Aller, Rafael Caparrós Atencia, María de los Angeles Clavell, Valentín Aguilera Siles, María Rodríguez del Valle, Francisco Cintas Contreras, Carmen Garrido Manzano, Evaristo Pérez Pascual, Margarita Vivancos Munuera, Visitación Mesa Sánchez, Carlos Gómez Plo, María Navarro Martínez y Francisco Tomás Carbonell.

Pañería y Sastrería

— DE —

Manuel Varela Carvajal

Cortes de trajes buenos y económicos. Lo concerniente al ramo civil.

O'Donnell, 35 Melilla

Enfermedades del Aparato Digestivo (Estómago, Hígado, Intestino)

J. Ruiz Cuevas

del Hospital Pagés

Gabinete de Rayos X

Electroterapia

Rayos Ultravioleta

Teléfono 59. De 12 a 1 y de 4 a 6

AIZPURU, NUMERO 4

Sucesos locales

Se venden

dos pupitres para colegio, nuevos. Razón en esta Administración.

Se venden

Una cama de tablero, de haya, de cuerpo, completamente nueva y un sommier de campaña. Darán razón, Alava 2. (Polígono, esquina a Margallo.)

Riñas

En el barrio del General Arizón, cuestionaron por causas que se ignoran, Sebastián García Sánchez, de oficio chofer, y el moro Alí Ben Tieb, resultando este último con erosiones en distintas partes del rostro.

El soldado de la Sección de Vigilancia Antonio Rubio, detuvo a los contendientes, conduciéndolos a la Jefatura de Policía.

—En la calle de Estopiñán, un moro llamado Allal Mohamed Ben Musa, que se hallaba embriagado, agredió a su compatriota Embareck Ben Kebir. Con tal motivo menudearon los golpes.

Los contendientes han sido puestos a disposición del Juzgado Municipal.

Hurto de gallinas

En la Jefatura de Policía, se presentó ayer Francisco Santander Valverde, domiciliado en una huerta de la carretera de Hidúm, denunciando que durante la noche anterior le habían sustraído de su casa, cinco gallinas, ignorando quien pueda ser el autor.

Asociación General de Caridad

Número premiado ayer: 164

Tip. de EL TELEGRAMA DEL RIF

FOLLETIN DE EL TELEGRAMA DEL RIF 8

Amores malditos

POR

CAROLINA INVERNIZIO

Pero tampoco aquella satisfacción duró mucho tiempo.

Aquel año el tifus hizo estragos en Milán.

Una de las primeras víctimas de esta terrible enfermedad fué Giometta, y aunque Renata y su hija no querían abandonarla, se vieron obligadas a acatar las disposiciones de la autoridad, que, previo un certificado facultativo y una visita domiciliaria, decretó el traslado de la enferma al hospital.

La escena que se desarrolló en el instante de la separación conmovió a todos los que la presenciaron y fué fatal para la pobre Renata.

Aquella misma noche la infeliz mujer fué presa de una violentísima fiebre.

Flora estaba sola a su lado; nunca había sufrido tanto como en aquellos momentos.

Su madre, en un terrible delirio, hablaba de la noche en que fué víctima de la venganza de un miserable.

Y conforme la enferma hablaba, la horrible escena se presentaba ante los ojos de Flora.

La joven lo veía todo como si hubiese estado presente y su admirable cuerpo temblaba y su bella cabeza parecía perder todo el encanto juvenil para tomar una expresión de fiera dureza.

—¡Y yo soy la hija de ese hombre!— murmuraba con voz ronca.

No lloró; pasó la noche escuchando a su madre, sin perder ni una sola palabra.

La mañana siguiente, el médico manifestó que el estado de Renata era desesperado.

—¡Eso no es cierto! — exclamó Flora con ira. —¡Yo la salvaré!

¡Pobre muchacha!

Su madre gastada por los sufrimientos, no podía soportar la violencia de su enfermedad.

Dos días después, la enferma, en las postrimerías de su existencia, miraba a su alrededor con ojos extraviados, reconocía a Flora y, sonriendo, la tendía los brazos.

Su hija se arrodilló junto al lecho, esforzándose por contener las lágrimas.

—¿Y Giometta? — preguntó débilmente Renata.

—Dentro de pocos días la volverás a ver.

Era una mentira, porque Flora sabía, desde el día anterior, que la pobre idiota había expirado la misma noche de su entrada al hospital.

Renata sonreía ligeramente.

—¡Dios es bueno! — murmuró.

Flora no respondió.

La enferma fué presa de un violento temblor.

—Tengo miedo de morir — dijo mirando a su hija con infinita ternura — y no quiero llevarme mi secreto a la tumba.

—Lo sé todo, mamá — la interrumpió Flora. —¿Y tú me perdonas el ser hija de aquel miserable?

—Yo te adoro, te bendigo; como también he orado frecuentemente porque el arrepentimiento nazca en el alma de aquel hombre y Dios lo perdone.

Con mirada torva, con voz ronca por la emoción, exclamó Flora:

—¡Pero yo no perdono!

Renata exhaló un grito, y estrechando afanosamente contra su pecho a su hija, balbució:

—No hables así; tú no debes maldecir a tu padre.

—No lo conozco; yo no conozco más que a ti; no amo más que a ti sola, mamá, querida mamá.

La pobre Renata no pudo responder.

Aquel relámpago fugitivo de vida, de inteligencia, se había extinguido.

Entraba en la agonía.

Fué un sacerdote; pero no pudo confesarla; se limitó a administrarle la extremaunción.

Renata expiró sin lanzar un lamento, con los brazos cruzados sobre el pecho, los ojos fijos en su hija, y una sonrisa de ángel en los labios.

Flora, inclinaba sobre ella, la contemplaba con estupor, sin poder admitir que hubiese muerto.

Le parecía oír los latidos de su corazón y su respiración jadeante.

El sacerdote, que había permanecido en la estancia, impresionado por el dolor mudo que veía esculpido en la pálida frente de la muchacha, dijo a ésta con voz conmovida:

—¡Animo!... Su madre ruega en este instante por usted...

Flora se estremeció y dirigió al sacerdote una mirada atroz, desesperada.

—¿Quire decirme quizás que ha muerto? ¡No, no es verdad! ¡Mi madre vive aún!

Y se arrojó sobre el cadáver de Renata, cubriéndola el rostro de besos.

Pero el contacto de aquellas carnes frías la aterró.

Entonces dióse cuenta de la horrible verdad, y llevándose las manos al pecho, cayó al suelo desvanecida, sin lanzar ni un solo grito.

El siguiente día, Flora estaba sola.

Como Renata había muerto de fiebre maligna y contagiosa, la autoridad ordenó que se la sepultase en seguida.

Ninguno de los vecinos, por temor al contagio, había entrado en aquella habitación, donde la muchacha se encontró completamente aislada.

Pero, ¿qué importaba esto a Flora? La presencia de extraños la habría sido enojosa.

La joven permaneció varias horas abandonada sobre una silla, con las manos apoyadas en las rodillas, la mirada vaga, como si hubiese buscado, aguardando alguna cosa, sin saber claramente qué.

La emoción y el trabajo de su mente, habían acabado sus fuerzas, hasta el punto de que la facultad de su cerebro, parecía paralizada.

Cuando salió de aquella postración cuando volvió al sentimiento de la realidad, tuvo una crisis de lágrimas y sollozos. Llamó desesperadamente a su madre, y pensó morir.

Después, poco a poco, recobró su equilibrio, y sintió necesidad de distraerse, de estudiar, de que no le quedase de aquella desventura más que el recuerdo de su madre, su gran amor a ella, y el odio a aquel desconocido a quien debía su existencia.

La vida se le presentaba fácil; encontró cuantas lecciones quiso y habría podido así atender largamente a sus necesidades.

Pero Flora perseguía otro objeto. Aprovechando unos días de vacaciones, la joven salió de Milán y se dirigió al pueblo de donde su madre fué ignominiosamente arrojada por el delito abominable de un infame.

La idea de encontrar a aquel hombre no se apartaba de su mente.

Flora estuvo en la escuela, y fué bien acogida por la maestra, a la cual dió a entender que era una pintora de paisajes, enamorada de aquellos pintorescos lugares.

La maestra era una señora de edad, algo charlatana. Seducida por la bella fisonomía de Flora, por sus modales distinguidos, satisfecha de poder conversar con una persona inteligente, a las pocas horas no tenía secretos para la joven.

—No era nada buena aquella mujer — —dijo la maestra cuando Flora la preguntó por su predecesora en el cargo.

La joven sufrió tal impresión al oir aquellas palabras, que estuvo a punto de descubrirse.

—¿Por qué? — preguntó casi ásperamente.

Pero en seguida se arrepintió.

Redacción, Administración y Talleres:
Calle Canalejas, núm. 16.— MELILLA
Apartado de Correos, n.° 8.— Teléfono n.° 24

EL TELEGRAMA DEL RIF

Número suelto: DIEZ céntimos
Suscripción para provincias: 9 ptas. trimestre
Franqueo concertado

REPRESENTANTE

se solicita relacionado cuarteles, hospitales, hoteles, etc., para venta jabón en polvo para lavar con máquina o sin. Magníficas referencias. Regimientos Península lo usan. Escribir a M. Miquel. Virgen Gracia, 16. Barcelona.

URINARIAS

(AMBOS SEXOS)

Lo más eficaz, cómodo, rápido, reservado y económico.

Sin lavajes, inyecciones ni otras molestias, y sin qne nadie se entere, sanará usted rápidamente de la blenorragia, gonorrea, cistitis, prostatitis, leucorrea (flujos blancos en las señoras) y demás enfermedades de las vías urinarias en ambos sexos; por antiguas y rebeldes que sean, tomando, durante dos o tres semanas, cuatro o cinco Cachets Collazo por día. Calman los dolores al momento y evitan complicaciones y recaidas. Pida folleto gratis a A. GARCIA.— ALCALÁ, 85 — MADRID.— Precio, 16'25 pesetas.

Blenorragia

(PURGACIONES)

Cura radicalmente crónicas y recientes tratándose uno mismo, tratamiento moderno.

SECRETOL

Venta: farmacias y droguerías

FUERA CANAS.---Droguerías, Perfumerías.
LA HIGIÉNICA, Agua Vegetal de Arroyo.
Depositario: J. BERNÁLDEZ
Plaza Encarnación, 13, SEVILLA

Ford

Automóviles FORD

ÚLTIMO MODELO 1930

Carrocerías de conducción interior (cinco asientos)

	Pesetas
Sedan 2 puertas "Ford" . . (Cinco asientos)	6.185
Sedan 4 puertas "Ford" tres ventanas . . . . . (Cinco asientos)	7.240
Sedan Ciudad "Ford" 4 puertas, tres ventanas, lujo . (Cinco asientos)	7.810

En orden de marcha, en Melilla, con parachoques y 5.ª rueda completa.
(Tarifa oficial del 3 de Julio, sujeta a variación sin previo aviso).

GERARDO DE LA PUENTE
AGENTE DEL "FORD" DESDE EL AÑO 1914
SERRALLO, 13 MELILLA

UN BUEN CEPILLO Y UN DENTIFRICO ADECUADO SON LAS MEJORES ARMAS PARA CONSERVAR UNA DENTADURA SANA

Producto de un estudio científico y de un perfeccionamiento sancionado por la práctica, la fórmula de

PERBOROL

hace de este dentífrico un poderoso agente de limpieza y de su empleo un medio profiláctico de indiscutible valor contra las afecciones bucales y dentarias, el cual halla su complemento en

EL CEPILLO

EVANS

ESTERILIZADO,

creado según las más modernas prescripciones de la higiene bucal.

PERBOROL

EVITA LA CARIES
BLANQUEA LOS DIENTES
FORTIFICA LAS ENCIAS

El impuesto de timbre a cargo del comprador

GEOGRAFÍA UNIVERSAL

DESCRIPCION MODERNA DEL MUNDO

La nueva y portentosa maravilla bibliográfica. Libro de oro para el hogar. Obra de la más alta utilidad y conveniencia para todas las Bibliotecas. Instituciones de Cultura, Centros de enseñanza, comerciantes, industriales, profesionales, agricultores, etc. Obra moderna, magnífica, notabilísima, «original». No es traducción ni adaptación de otra alguna extranjera. Cinco volúmenes. 2.800 páginas de texto en papel couché, 400 láminas en color. Numerosos mapas en colores. Más de 5.000 ilustraciones en conjunto. Escrita por más de 40 autores españoles y americanos, bajo la dirección de don Fernando Valls Taberner.

AL CONTADO: 327,50 pesetas. A PLAZOS: 352,50 pesetas.

ADQUIERA V. TAMBIEN ESTA ADMIRABLE OBRA

y ya verá cómo luego se felicita de haber llevado a su hogar unos libros tan hermosos y tan útiles.

BOIX HERMANOS

Alfonso XIII, 23 y Prim, 1
MELILLA

Monopolio de Tabacos del Norte de Africa

PRECIO DE ALGUNAS LABORES

Picaduras

Picadura extra	1/4	4,00
Gener. Partagás, Competidora	1/4	3,00
Picadura Superior	1/4	2,50
Victoria Eugenia	1/0	0,90
La Rifeña	1/8	0,70
Flor de un día	1/8	1,00

Cigarrillos

Elegantes, picado cajetilla	20 cig.	1,00
Coloniales, idem, idem	20 cig.	0,50
Ovalados superiores, hebra, cajetilla		0,50
Ovalados corrientes, idem	20 cig.	0,35
Amarillos		0,30

Cigarros Puros

De Canarias				0,40
De Filipinas		0,30	y	0,40
De Varios	de	0,75	a	0,60

Cigarros de la Habana

Habanos, Aguilas, Partagás	a	3,00	pts.
Hoyo Monterrey núm. 1	a	2,50	»
Coronas	a	2,50	»
Tacos de Cuba	a	1,60	»
Príncipes	a	1,60	»
Brevas conservas	a	1,20	»
Panetelas	a	0,80	»
Carumchitos	a	0,75	»
Conchas	a	0,75	»

Cigarrillos ABDULLA, CAPSTAN, CAMEL, COUSIS, DUBEC
Para más detalles ver la tarifa en los estancos

C. T. M.

Servicio diario de automóviles rápidos en combinación con los establecidos en todo el territorio francés.

Horas de salida de Melilla para Uxda a las 6 de la mañana.
Informes: Agustín Espinosa, Astilleros, 11, Teléfono 450

Marsella — Melilla

Salida de Marsella los Martes — **Llegada a Melilla los Viernes**

Servicio fijo semanal y directo, sin trasbordo. Este servicio se hace por los grandes buques de la COMPAÑIA YBARRA de Sevilla, que no omite sacrificios hacia sus clientes, recordándoles en reciprocidad como españoles su deber patriótico de auxiliar con su carga a los buques de bandera española. Toda clase de facilidades en la entrega de las mercancías. Fletes económicos. Diríjanse las órdenes de embarque al agente de la Empresa en Marsella. Monsieur Lucien Rodríguez. 2, rue de Suffren.

Omnibus Automóviles de Melilla, S. A.

LÍNEAS ESTABLECIDAS:

SERVICIO de la CIUDAD: Hípica, Real, Alfonso XIII, Reina Regente, Cabrerizas, Farhana

GRANDES DESCUENTOS POR ABONOS

Oficinas: General Marina, 9. Teléfono 520 — **Garage y Talleres:** Alvaro de Bazán, 38 Teléfono 589

Compañía Española de Minas del Rif

ASCENDENTES

Tarifa ordinaria 1.ª	Tarifa ordinaria 3.ª	ESTACIONES	Tren núm. 1 Llegada	Tren núm. 1 Salida	Tren núm. 3 Llegada	Tren núm. 3 Salida
				7'25		13'45
0'20	1'10	Melilla-Puerto	7'33	7'45	13'53	14'05
0'60	0'90	Hipódromo.	7'54	7'54	14'14	14'14
		Empalme.	8'05	8'05	14'25	14'25
1'50	0'75	Atalayón.	8'15	8'30	14'35	14'45
		Nador.	8'50	8'50	15'05	15'05
2'40	1'20	Segangan.	9'10		15'25	
		San Juan de las Minas.				

DESCENDENTES

Tarifa ordinaria 1.ª	Tarifa ordinaria 3.ª	ESTACIONES	Tren n.° 2 Llegada	Tren n.° 2 Salida	Tren n.° 4 Llegada	Tren n.° 4 Salida
				11'25		15'40
		San Juan de las Minas.	11'33	11'33	15'48	15'48
0'90	0'40	Segangan.	11'45	11'55	16'00	16'15
		Nador.	12'05	12'05	16'25	16'25
		Atalayón.	12'16	12'16	16'36	16'36
1'80	0'90	Empalme.	12'25	12'35	16'45	16'55
2'20	1'10	Hipódromo.	12'44		17'04	
2'40	1'20	Melilla-Puerto				

COMPAÑÍA HISPANO-MARROQUÍ DE GAS Y ELECTRICIDAD

"TRIANA" — BARRIO INDUSTRIAL

MELILLA — CENTRALES ELÉCTRICAS

"ESPAÑA" — CALLE DE CANALEJAS

VENTA DE ACEITES LUBRIFICANTES para toda clase de motores.
VENTA DE ACEITE COMBUSTIBLE GAS - OIL de la mejor calidad para motores DIESEL.—FUNDICIÓN de hierro, plomo, bronce, aluminio, etc.— PIEZAS según modelo hasta 2.500 kilogramos.

TALLERES Y ALMACENES: Alvaro de Bazán, 8
Dirección y Oficinas: SOR ALEGRÍA, 1. Teléfono núm. 133.

JABON DE SALES DE CARABAÑA

Medicinal y de tocador. El mejor para las afecciones de la piel

De venta en Perfumerías y Droguerías

Pedidos: Hijos de R. J. Chávarri, Lealtad, 12, Madrid

SECCION ESPECIAL DE ANUNCIOS BREVES

ALQUILERES

SE ALQUILAN viviendas, exterior e interior. Calle Alvaro de Bazán, 21. 358

ALQUILO o vendo casa, planta baja y piso. Calle M, 9 y 11. Razón, Alemany, O Donell, núm. 23. 198

GRATIFICARE a quien proporcione piso económico, 4-5 habitaciones, centro Melilla. Razón: Conserjería Casino Real. 345

SE ALQUILA un piso. Alvaro Bazán, 24. 159

SE ALQUILAN dos habitaciones exteriores, amuebladas. Arellano, 9. 374

SE ALQUILA casa, Benlliure, 5. (Barrio Obrero). Darán razón, Weyler, 1. 369

ALMONEDAS

ALMONEDA. General Astilleros, letra C. Pabellones mampostería. 356

ALMONEDA de varios muebles. O.Donell, 23. (Carnecería). 361

VENDO camas de hierro. Plaza Hernández, 6. 355

ALMONEDA urgente, máquina y colchón. López Moreno, núm. 10. 372

COMPRAS Y VENTAS

SE VENDE casa, calle San Miguel, 34. (Barrio Medina Sidonia). Razón, en esta Administración. 459

NOVIOS: No comprar vuestros muebles, sin visitar la Casa Flores, especialidad en muebles de lujo y económicos. Fábrica de sommiers y camas de campaña. Arturo Reyes, 1. (Frente a Hermanas Boigues. 3

SE VENDE auto cerrado: toda prueba. Razón, garage Bernabeu. Plaza España. 282

PIANOS de alquiler. «Las Novedades». 86

SE VENDE auto «Citroen», último modelo, cuatro puertas, cuatro cilindros, casi nuevo, con todos los derechos, tanto de matrícula como de Aduana pagados, y un comedor, y despacho, con varios muebles. Razón, Conde Serrallo, 4. (Sastrería). 321

SE VENDE cocina económica, taxímetro «Argo» y armario de luna seminuevos. Plaza de Armas. 362

SE VENDEN dos butacas de despacho. Razón, Prim, 24 2.º izq. 379

VENDO bicicleta nueva. García Cabrelles, 36, (frente Bombillo). Hojalatería. 377

SE VENDE a precio económico un gramófono-gramola; en muy buen uso, con 60 discos y armario. Razón, Avellaneda, 11. (Príncipe). 360

CONSULTAS

CALLISTA. V. García. Calle Mezquita, núm. 25. Barrio Real. Servicio a domicilio. Teléfono, 380. 349

MARIA CANILLAS. Profesora en partos y cirugía, exinterna de la Maternidad de Barcelona. Castelar, 26, principal, derecha. 1.228

COLOCACIONES

SE NECESITA una muchacha. Plaza de Velázquez, 12, bajo. 380

APRENDIZ sabiendo leer y escribir bien, con referencias, se necesita en las Novedades. 376

SE NECESITA empleado para el mostrador, no menor de 18 años, con conocimientos del ramo en la Ferretería La LLave, Alfonso XIII, núm. 33. 375

SE NECESITA criada, matrimonio solo, para quedarse de noche, Señas Lozano, 2. 2.º derecha. 373

HUÉSPEDES

ALQUILO sala para caballero. Prim, 13, izquierda. 368

CEDO buena habitación con vistas a calle Alfonso XIII. Condiciones, Castelar, 1, segundo. 334

PENSION completa desde 5 pesetas. Timbre, agua corriente, cuarto de baño y teléfono, 415. Pensión Doré. Mar Chica, 16. (Real). 370

ENSEÑANZAS

R. DESCAL. Prim, 10. Teléfono, 496. Francés, inglés, comercio, carreras, taqui-mecanografía. 509

COLEGIO Moderno, de primera enseñanza, para niñas. Estas clases principiarán el día primero de Octubre, y serán dirigidas por la profesora titular Auxiliar de Labores del Instituto «Victoria Eugenia». Matrícula limitada. Sor Josefina, núm. 5. 307

ACADEMIA de música dirigida por el Sr. Tort. Auxiliar señorita Dorita Samper. Economía en los precios y tiempo. Enseñanza buena y formal. Arturo Reyes, 7, 1.º izquierda. 313

COLEGIO Sánchez Moldero. Carlos Arellano, 24. Primera Enseñanza. Preparación para ingresar en el Instituto. Magisterio y Bachillerato. 378

VARIOS

MECANOGRAFIA con todos modelos máquinas de escribir. Alquiler. Reparaciones. Accesorios. Trut Mecanográfico. Sor Josefina, 4. Teléfono, 616. 315

INSTALACIONES eléctricas de alumbrado, fuerza motriz y timbres. Precios bajos. Personal de guardia, para atender los avisos. Marina, 22. 944

COLCHONERO. Capitán Viñals, 16. 301

AUTO-electricidad. Taller de reparaciones y bobinajes de motores, dinamos e instalaciones eléctricas de autos. Precios económicos. Trabajos garantizados. Marina, 22. 946

MODISTA y sombrerera. Arreglo, tinte, plancho sombreros señora, confección toda clase trabajos modista. Antonio Falcón, 2. 371