Diario apolítico defensor de los intereses de España en Marruecos

EL TELEGRAMA DEL RIF

جريدة غير سياسية
حامية مصالح اسبانيا
في المغرب الاقصى

Año XXIX.--Número 10.787 | Propietario y Fundador: CÁNDIDO LOBERA GIRELA | Melilla.--Sábado 20 de Septiembre de 1930

LA PARADOJA DE TURQUÍA

EL GOBIERNO DESISLAMIZA. LOS VIEJOS CREYENTES.

Los literatos en viaje no pueden hablar ya, refiriéndose a Turquía, del bello cuadro de los creyentes orando a la postura del sol. No se reza ya en la República, por lo menos en público, y ante la vida oficial que alardea de ateismo, la privada se recoge y oculta sus sentimientos religiosos, que no es posible creer hayan desaparecido de pronto, mejor dicho, que no han desaparecido, ni mucho menos.

Poco tiempo después de subir al poder declaraba Mustafá Kémal, que según la Constitución, la religión musulmana era la religión del Estado; pero añadía que esto no era otra cosa que una transacción con los viejos pensamientos y que pronto se llegaría a la desaparición de tal mentalidad. Las ideas del Sultán y de Califa—añadía—no son más que utopías religiosas, producto de la imaginación.

Ya es sabido cuál ha sido la política de Kémal, en lo que a esta materia afecta: abolición del Sultanato y del Califato, laicismo puro; pero si el hecho es conocido, no lo son tanto, ni sus móviles ni sus fines. Todos cuantos estudian esta política turca, se preguntan ,sin atinar, cuáles pueden ser.

El dictador sabe de sobra, que trabajando por la desislamización de Turquía, se enajena las simpatías de todo el mundo musulmán, de tal suerte que la República quedará aislada de él por completo. Ya puede decirse que lo está en realidad, pues desde el momento en que alardea la irreligiosidad, los pueblos de cuya comunión formó parte el Imperio otomano, se desinteresan de él visiblemente, olvidando el importantísimo papel que jugó en el Islam. Nada de eso parece importar al Gobierno de Kémal y acaso persigue precisamente librar a Turquía de obligaciones de carácter religioso, que muchas veces tomaban un matiz político. De todas suertes, la política a que nos referimos, se caracteriza, además, por la xenofobia: ni religión ni trato con el extranjero, ofreciéndose así la paradoja de que, mientras en Turquía se mantuvo la fe en el Islam, el fanatismo de los turcos gobernantes y gobernados, no era obstáculo para el funcionamiento en el país de escuelas extranjeras; y ahora, después de los jóvenes turcos y de la flamante República, las cosas han cambiado pasándose a una absoluta intransigencia, cuando el libre pensamiento debería haber producido aires de libertad. Es decir, que en los tiempos de que era tipo «Queraban el testarudo», había para los extranjeros concesiones en las que ahora no es posible pensar, a pesar de todos los progresos de la revolución.

El Gobierno, que ha suprimido todos los tribunales dependientes del Cheik Ul Ismalat, las corporaciones de los derviches, cerrando tekkés y medersas y prohibiendo a los seminaristas y ulemas vestir los trajes usuales que les distinguían de los laicos y el que ha dispuesto que el nombre de Al-lah desaparezca de la fórmula sagrada del juramento, cierra las fronteras de Turquía a las mercancías espirituales de la Europa adelantada y sólo declara la admisión del pelo corto en la mujer y del alfabeto occidental, poniendo a lo demás la valla infranqueable de un rabioso nacionalismo. Se explicaría que el cierre de las escuelas europeas fuese decretado por un personaje del corte novelesco del aludido «Queraban» y no se comprende que sea medida de Mustafá Kémal, del hombre que invitado por el Municipio de Angora a un oficio religioso de gracias a Al-lah por la victoria lograda, se niega a asistir, alegando que el triunfo había sido conseguido únicamente por el esfuerzo de su espada.

No será necesario decir que semejantes declaraciones habían de producir necesariamente mal efecto entre los teólogos musulmanes, los cuales siempre afirmaron que el Islam no debe ser ni es obstáculo para el progreso; pero sus protestas no podían producir gran efecto en un régimen de fuerza, y los sacrilegios oficiales han continuado cometiéndose, con escándalo de los creyentes turcos.

Porque no creamos que Turquía marcha derecha hacia el ateismo, nó. Por el contrario, guárdase por el pueblo el tesoro de su fe: el espíritu de los viejos turcos sigue vivo, y más tarde o más temprano habrá de manifestarse en una o en otra forma. Y es que no puede bastar un revolucionario acto de fuerza para levantar en un instante el peso de los siglos. Se necesitaría para ese resultado una transición forzosamente muy lenta. Así es que los literatos viajeros podrán no ver en los atardeceres las estatuas orantes de los fieles en la plegaria vespertina; mas eso no querrá decir que en Turquía no se crea y no se rece.

C. M. de MENDILUCE

LA SUPRESIÓN DE LA CENSURA

El primero de Marzo de 1902 vió la luz pública EL TELEGRAMA DEL RIF y desde entonces, hasta el día de ayer, estuvo sometido a la previa censura, benigna muchas veces y estrecha en demasía otras. En 1918, al restablecerse las garantías constitucionales en las plazas de Africa, consecuencia de la modificación de ciertos artículos del Código de Justicia Militar, cantamos albricias, mas no tardó una comunicación telegráfica de la Alta Comisaría en mantener la censura, invocando las atribuciones que a los generales en Jefe concede el Reglamento de Campaña.

Jamás intentamos hacer "campañas negras", porque tarde o temprano se vuelven contra los que las producen. Esa norma no ha de cambiarla la libertad que ahora gozamos, como tampoco el lema de nuestra actuación. Seguimos considerando que críticas de cierta índole, lícitas allende el Estrecho, aunque aquí también lo sean ahora, pugnan contra el prestigio de que debemos los españoles revestir ante los indígenas, a toda autoridad legalmente constituída.

Nos place el régimen de libertad, mas hemos de mantenernos siempre dentro del citado criterio que hemos venido sustentando. De ahí, no aprovechemos la oportunidad que se nos ofrece, para hablar de las dos únicas sanciones en los veintiocho años, que hemos sufrido y que nos dolieron por nuestra historia y nuestra tradición.

Al examinar actuaciones y hechos hasta hoy vedados, mostraremos como siempre el máximo respeto a las personas y la mayor imparcialidad en los juicios.

EL TELEGRAMA DEL RIF une su voz al coro de alabanzas que surge de todos los sectores de la opinión para el Gobierno del ilustre general Berenguer, por el levantamiento de la censura, paso de gigante en el restablecimiento de la normalidad constitucional. Y nunca olvidará la misión peculiar que le incumbe, en muchos aspectos distinta de la prensa peninsular, como colaborador modestísimo de la obra de Protectorado y acción civilizadora de España en la zona del Imperio Marroquí sometida a su influencia.

HOY HACE DIECINUEVE AÑOS

20 DE SEPTIEMBRE DE 1911

El jefe del Gobierno señor Canalejas, a la salida de Palacio, manifiesta a los periodistas, que tiene los elementos necesarios para dominar completamente el anunciado movimiento revolucionario. Agrega que conoce los nombres de numerosas personas comprometidas. También dice que ha sido descubierto todo lo que se relacionaba con el frustrado atentado contra el general Weyler, y el hallazgo de muchas botellas explosivas.

—Circula la versión oficial de que en Valencia unos dos mil obreros intentan hacer barricadas, comenzando por cortar las líneas ferreas y telegráficas. Con la salida de las fuerzas a la calle, queda restablecida la tranquilidad.

—Los bombardeos llevados a cabo por la escuadra y el simulacro de desembarco, determinan el regreso a sus aduares de más de dos mil cabileños que formaban en las filas de la harca enemiga.

—En un bajo de la costa de Yazanen, embarranca el crucero «Cataluña», cuando efectuaba un reconocimiento por la costa. De este puerto salen para prestarle auxilio, el cañonero «Recalde» y el vapor correo «Sagunto». Horas más tarde, el «Cataluña» es puesto a flote.

—Con motivo de su ascenso a Subintendente, es nombrado primer jefe de las fuerzas de Intendencia de esta Capitanía General, don Angel Aizpuru.

—El Gobierno decreta la suspensión de las garantías constitucionales.

De la zona Occidental

TERRITORIO DE TETUAN

Moro herido grave en accidente. Piadoso recuerdo

Tetuán 19

En la carretera de Río Martín, un automóvil del servicio público, arrolló a un moro, fracturándole ambas piernas.

El chófer detuvo el vehículo, recogiendo al indígena, al que trasladó al Dispensario municipal, donde ingresó en grave estado.

Posteriormente, el chófer se presentó al Juez, quien después de tomarle declaración, lo puso en libertad.

Una comisión de la Comandancia de Intendencia estuvo en el cementerio depositando flores sobre las tumbas de los soldados de dicho Cuerpo muertos en campaña y los del batallón expedicionario de Otumba.

Despacho. El cónsul de España en Túnez

Tetuán 19

Con el Alto Comisario interino Sr. Aguilar, despacharon esta mañana los Directores de Colonización, Obras Públicas e Intervención Civil, y el capitán de fragata señor Núñez, Interventor de Marina.

Procedente de Madrid llegó el cónsul general de España en Túnez, quien pasará en Tetuán una temporada al lado de sus hijos.

CIRCUNSCRIPCIÓN DE CEUTA

El levantamiento de la censura. Matrimonio que riñe

Ceuta 19

Los periódicos locales publican sueltos dedicados al levantamiento de la censura, y se felicitan de ello.

También piden se extreme la vigilancia contra la gente maleante.

En el pasaje de «El Recreo», riñó el matrimonio Juan Velasco y Teresa Pulido, resultando ambos con heridas de escasa importancia.

Después de curados en el Dispensario municipal, fueron puestos a disposición del Juez.

Detención de un súbdito alemán. De viaje

Ceuta 19

Al atracar el vapor «Río Besos», la Guardia civil procedió a la detención de un súbdito alemán que había embarcado en el puerto de Cádiz, sin ser visto.

En viaje de turismo y acompañado de su familia, llegó el ingeniero de la Compañía Trasmediterránea don Estanislao Tintoré, hermano del director de dicha empresa.

Para inspeccionar la cárcel de Ceuta, llegó el director de la Prisión de Cádiz, don Salustiano Avezuela.

CIRCUNSCRIPCIÓN DE LARACHE

El jefe de las fuerzas Aéreas de Marruecos. El marqués de Montefuerte

Larache 19

Hoy estuvo revistando la base aérea de Marruecos, el teniente coronel don Pío Fernández Mulero.

Se ha concedido Real licencia para contraer matrimonio con la señorita Aurora Martín, al teniente del regimiento de San Fernando don Manuel Bietis Alonso.

Para estudiar las posibilidades agrícolas de esta región, ha llegado de la península el marqués de Montefuerte.

ZONA DE TANGER

Matadero clandestino

Tánger 19

La policía ha descubierto la existencia de un matadero clandestino, habiendo procedido a la detención de varios indígenas que se dedicaban al sacrificio de reses, sin la debida inspección veterinaria.

Misterioso suceso

Tánger 19

Se ha registrado en esta ciudad un hecho que hasta ahora está rodeado del mayor misterio.

En un automóvil llegaron dos individuos vestidos de oficiales de la Legión francesa, los cuales vendieron un fusil de caza en quinientos francos.

Después de la corta entrevista que tuvieron con el conductor, solicitaron de éste la distancia que había de Tánger a Ceuta.

Poco después, desaparecieron, encontrándose en las afueras de la ciudad, un automóvil abandonado en cuyo interior había dos uniformes de oficiales de la Legión francesa.

CORRESPONSAL.

En honor del jefe de las fuerzas navales de Marruecos

El Presidente de la Junta Municipal señor Lobera, ofreció ayer un almuerzo íntimo en el hotel Victoria, al jefe superior de las fuerzas navales de Marruecos, capitán de navío don José Fernández Almeida, al que asistieron el general jefe de la Circunscripción señor Pozas, delegado gubernativo señor Solans, Comandante de Marina señor de Pineda, comandante del crucero «Extremadura» señor Salas, segundo Comandante del mismo señor Cervera, teniente coronel jefe del Estado Mayor señor Quero, segundo comandante de Marina señor Cadarso y dos oficiales del citado buque de guerra, cuyos nombres sentimos no recordar.

Por la tarde acompañó el señor Lobera a los citados marinos en su visita a los servicios municipales y Asociación General de Caridad, de los que hicieron merecidos elogios.

A las siete y media, después de pasar a bordo las autoridades para despedirse de nuestros marinos de guerra, zarpó el «Extremadura» con rumbo a Villa Jordana, donde arribará en las primeras horas de la mañana de hoy.

El General Jefe de la Circunscripción don Sebastián Pozas, con los oficiales que obtuvieron premios en las cuatro reuniones del Concurso hípico celebrado últimamente. (Fot. Zarco y López)

La magna labor de la Comisión Geográfica de Marruecos

SECCIONES DE TAQUIMETRÍA

IV

Las operaciones de campo para el levantamiento taquimétrico de un plano de gran extensión, vienen a reunirse en dos agrupaciones o clases principales de trabajos. Son éstos, los de triangulación, por una parte, y los del levantamiento del detalle, llamados de relleno, por otra.

TRIANGULACION TOPOGRAFICA

La triangulación está constituída por una red de vértices o puntos fundamentales, que sirven de apoyo a las operaciones topográficas propiamente dichas. Esos puntos, cuando son de primer orden, se fijan por medio de una cadena que parte de un lado de la red geodésica fundamental, para terminar en otro de la misma. Esa cadena resulta constituída por lados de 8, 10 y hasta 15 kilómetros.

Antes de que dicha cadena fundamental existiese con el gran desarrollo que tiene actualmente, había que recurrir, y así se hizo, a buscar apoyo en bases de partida y llegada, bases que han sido medidas orientadas y ampliadas convenientemente o bien partían las cadenas de triángulos, de una de esas bases, y tenían su comprobación en ciertos puntos principalísimos que habían sido objeto de escrupulosas y repetidas observaciones astronómicas y por tanto fijados por sus coordenadas geográficas con la mayor exactitud.

Esas cadenas, y también algunos polígonos formados alrededor de ciertos lados de las mismas, han definido todos los vértices primarios o principales, llamados así en razón a sus características y naturaleza de los cálculos que los determinan, teniendo en cuenta siempre la esfericidad de la tierra.

Con el fin de ampliar los vértices al crecido número que de ellos se necesitan, es preciso apoyarse en los lados primarios o principales para formar otros triángulos de un orden secundario o auxiliar. Estas redes proporcionan puntos fijados a distancias de 4 a 7 kilómetros, y por fín, se ha recorrido a fijar puntos determinados por intersección directas o inversas, que tan expeditos y prácticos resultados proporcionan.

Todos los proyectos se han efectuado en simultaneidad con las observaciones, para la mayor rapidez en el levantamiento, y con este mismo objeto y para facilidad de los cálculos, se ha considerado la Tierra como una superficie plana en algunos polígonos de pequeña extensión, y en todos los referidos vértices auxiliares.

La precisión alcanzada es absoluta, y así, con completa tranquilidad, se han podido, no sólo fijar exactamente todos los detalles planimétricos del mapa, sino también facilitarlos a todas las manifestaciones de la ingeniería para que sirvieran de base a sus utilísimos trabajos en el territorio.

Para la determinación de las altitudes se ha empleado la nivelación trigonométrica, consiguiéndose las mayores garantías al dar la cota, o altura sobre el nivel del mar a todos los vértices de la triangulación, y así se ha demostrado al comparar esas altitudes suministradas por ese procedimiento con el resultado de las nivelaciones geométricas realizadas en varias ocasiones, entre las que apenas se nota una diferencia de centímetros.

LEVANTAMIENTO DEL DETALLE

El método general empleado por todas las Secciones encargadas de esta misión, ha sido el de itinerario, ejecutado con taquímetro, por estaciones recíprocas, utilizando el método de radiación para los puntos de detalle.

Los croquis de campo, expresión fiel de los accidentes del terreno, se han llevado en escala 1:20.000, la misma en que se dibujan los originales del mapa la que permite registrar con toda claridad los detalles cuyos datos se toman en el levantamiento, y así se ven representados cuantos elementos geográficos son necesarios para que el plano que se levanta sea lo más completo.

Para que el lector pueda formarse idea de lo que representan las labores topográficas de campo, prescindiendo de los laboriosos de cálculos, dibujos, litografía y demás cometidos de gabinete o taller, diremos que para triangular una zona de 500 kilómetros cuadrados (un cuarto de hoja del mapa), se necesita un jefe u oficial que durante 30 o 40 días útiles, auxiliado por subalternos especializados, personal de servicios mecánicos, ganado y material técnico y de campamento, desarrollen intensa y continua labor, aprovechando todas las horas hábiles del día, y algunas de la noche.

Para realizar después el levantamiento del detalle, se organizan, para una extensión aproximada a la que se ha indicado, dos Secciones al mando cada una de un maestro topógrafo. Secciones que, dotadas de toda clase de elementos indispensables para vivir aislados, acampando donde se puede o es obligado, necesitan más de dos meses para obtener cuantos datos de registro y croquizado son indispensables para dar fín a sus tareas.

Para terminar, diremos que una extensión de 500 kilómetros cuadrados, en parte montañosa y en parte ondulada, exige aproximadamente, dada la finalidad del levantamiento, la determinación y emplazamiento de 35 o 40 vértices estaciones observatorias de teodolito), unas 1300 estaciones taquimétricas, que forman de 100 a 125 itinerarios y un número de puntos de detalle no inferior a 10.000.

Por este procedimiento se han terminado los trabajos de campo y gabinete de 64 octavos, de los cuales se han editado 59, y se encuentran pendientes de publicación los 5 restantes. Comprende toda la costa de Yebala, el interior de esa península y la región completa de la zona oriental de Melilla.

Además, existen otros 8 octavos, actualmente en trabajos de gabinete y que corresponden a las kabilas de El Ajmás, Guezaua, y Gueznaya.

OTROS TRABAJOS

Plano de los alrededores de Tetuán

El creciente desarrollo de la población de Tetuán, que no se limita al de la capital, sino que comprende todos los arrabales de la misma, hizo sentir a la Dirección de Fomento del Protectorado, la necesidad de contar con un plano detallado en el que se pudieran efectuar los estudios sobre proyectos referentes a problemas de urbanización, de obras públicas, de vías de comunicación, de saneamiento, etc. No es preciso pensar mucho para deducir que el plano a levantar, debía reunir todas las características de absoluta regularidad, y en su realización había que descender hasta los más pequeños detalles del suelo, tanto desde el punto de vista planimétrico como en lo referente a su relieve o altimetría. Por ello se pensó en que el levantamiento se efectuara en escala de 1:2.000 y en dar a las curvas la equidistancia de 1 metro. Basta citar estas dos circunstancias para comprender la importancia del trabajo a realizar.

Recibida la orden para la ejecución de ese trabajo, se procedió a dictar las disposiciones convenientes, y a preparar el personal y los aparatos que habían de emplearse, que fueron facilitados, como todo el material, por el Depósito Geográfico.

Dada la precisión con que se tenía, forzosamente, que operar, se empezó por medir reiterada y directamente dos bases para apoyar la triangulación, por medio de los hilos Invar.

La triangulación, o red de puntos de apoyo, comprendió 81 vértices entre principales y auxiliares, quedando todos ellos a menos de medio kilómetro de distancia, unos de otros, para contribuir así a la mayor precisión en las observaciones y a la mayor seguridad en los itinerarios de detalle.

De éstos se efectuaron 172, limitando el número de estaciones de cada uno, así como la distancia de cada tramo, procurando, también, aumentar los enlaces de dichas estaciones con los vértices; todo ello con el fín de que la situación trigonométrica de aquellos puntos en las minutas, pudieran realizarse con errores inferiores a las deficiencias inevitables a cometer por el más escrupuloso dibujante.

Para las 1.400 hectáreas que comprendía la extensión del levantamiento, se necesitaron 1.298 de dichas estaciones taquimétricas desde las que se observó un conjunto de 73.236 puntos, a fín de situar todos los detalles y acusar el relieve absoluto de toda la zona.

Para dar altitud fija y exacta a todo el sistema de vértices y estaciones, se recurrió a nivelaciones geométricas de precisión, para lo que fué preciso realizar 6 perfiles dobles y 48 sencillos. De este modo se podía tener la garantía de la bondad de la altitud que se daba a todos los puntos de detalle, base para realizar con las mayores garantías los estudios que exige un proyecto para cualquiera obra de ingeniería.

Como complemento de esta labor, y al comprender su utilidad, solicitó la Dirección de Obras Públicas la ampliación de dicho trabajo hasta la vega de Río Martín, cuyos terrenos, de riqueza no ignorada, aumentarán notabilísimamente de labor en cuanto se emprendan las obras de canalización y saneamiento precisos. Una vez concedida la autorización necesaria, se esta procediendo, en la actualidad al levantamiento de esa zona, que como comprende un terreno muy despejado y pocos accidentes, se realiza a petición de aquella Dirección, en la escala de 1: 5.000, reuniendo sin embargo las mismas características que las expresadas en el primer plano de Tetuán.

PERIMETROS DE COLONIZACION

Uno de los principales fines de la actuación de España en Marruecos, sobre todo desde que la paz existe consolidada de manera indiscutible, lo constituye la puesta en valor de terrenos baldíos o deficientemente cultivados. Para seleccionarlos y formar lotes que puedan adjudicarse a colonos mediante subasta o concurso, han sido necesarias largas y complicadas tareas por parte de la Dirección de Colonización del Protectorado. En esas tareas, y entre otras entidades que la auxilian, figura, por disposición, aprobada, del Alto Comisario, la Comisión Geográfica, formalizando el documento cartográfico de cada perímetro de colonización, en el que constan todos los datos sobre parcelas, fincas, deslindes propiedades, etc., que lo constituyen.

Podemos dar breve idea de esta labor, iniciada en el presente año, exponiendo el número y las extensiones de los perímetros señalados hasta la fecha.

Perímetro de Kudia Fraicatz. Comprende 2.300 hectáreas de tierras excelentes para el cultivo, cruzado por la carretera de Larache a Tánger y la pista al Zoco del Tzenin. El levantamiento topográfico está terminado y entregado ya para los estudios de parcelación.

Perímetro de Dar Drius. Es el mayor, por ahora, comprende 15.000 hectáreas de las que hay muy pocas cultivadas. En la actualidad se están ejecutando las labores topográficas.

Perímetro de Río Martín. En las proximidades de Tetuán, con una extensión de 6.600 hectáreas y cuya excepcional importancia interesa desde cualquier punto de vista. Por el gran número de propietarios de las fincas en él enclavadas, las operaciones de deslinde son laboriosas, y se encuentra ya realizado el levantamiento de más de la mitad.

Perímetro de Tzendafel. Situado al Sur de Arcila y lindante con la carretera de Larache a Tánger. Su extensión es de 345 hectáreas y los trabajos correspondientes del levantamiento fueron entregados a la Dirección de Colonización una vez terminados.

Perímetro de Telata de Reixana. De 3.150 hectáreas, cuyo levantamiento dará principio en el presente mes.

Está anunciado el señalamiento del perímetro de la vega de Alhucemas, y otros más, cuyas labores topográficas hay que efectuar sin abandonar, por eso, las normales de la Comisión.

GIRA CAMPESTRE

En el pabellón de los manantiales de Yasinen, se celebró ayer a medio día un simpático acto, una jira campestre, según reza en el menu, organizada por la Comisión de festejos del barrio del Real, en honor de su presidente, nuestro compañero en la prensa don Fermín Requena Díaz.

El teniente del Grupo de Regulares de Tetuán don Salustio G. Regueral, ganador de la copa de S. M. el Rey y de otros importantes premios, en el Concurso hípico celebrado durante la «Semana de Melilla». (Fot. Zarco y López)

Al acto asistieron, don José Sierra, don Francisco Sierra, don Francisco Jiménez, don José González, don Antonio Rodríguez, don Isaac Hernández, don José Ruiz Muñoz, don Rafael Solís, don Salvador Marfil, don Francisco Marfil, don Mariano B. Aragonés, don Miguel Gálvez, don José López, don Agustín Castaño y don Francisco López.

Asistieron también al acto, el presidente de la Asociación de la Prensa don Jaime Tur y el profesor don Enrique Blanco, en unión de su padre don Francisco y hermanos don Ricardo y don Abelardo.

El banquete fué servido con arreglo a la siguiente minuta: Entremeses, paella a la valenciana; pescadilla con salsa mayonesa, pollos fritos, vinos, café, frutas, champaña y habanos.

A los postres, el señor Tur pronunció sentidas palabras de elogio para el honorado, que tan activa parte ha tomado en la organización de los festejos del barrio del Real.

El señor Requena visiblemente emociodo, agradeció el agasajo, que dijo hacía extensivo a todos cuantos colaboraron con él en la celebración de las fiestas del populoso barrio.

El acto, muy simpático y cordial, se dió por terminado a las tres de la tarde, a cuya hora, invitados por el profesor señor Blanco, los comensales se trasladaron a bordo del «Evalú», para visitarlo.

LA RIFA DEL ROPERO DE SANTA VICTORIA

Por no haber llegado en tiempo oportuno las muñecas que tenían interesadas la Junta de Señoras del Ropero, hubo necesidad de suspender la Rifa, interin llegaran las remesas que estaban pedidas y pagadas. Hoy, ya aquí la expedición, se hace presente al público que esta tarde a las siete, volverá a abrirse aquélla para atender la excesiva demanda de papeletas, y que permanecerá abierta el domingo, de 12 a 13 y 30; y por la tarde desde las 19 a la una de la noche, en que se dará por terminada.

INFORMACIÓN TELEGRÁFICA

DE NUESTROS CORRESPONSALES EN MADRID, PROVINCIAS Y EXTRANJERO

NOTICIAS MILITARES

Matrimonio

Madrid 19

Se concede Real licencia para contraer matrimonio al capitán de Artillería don Luis Sancho Zalduondo, de la Comandancia del Rif, con doña Mercedes Oriosolo Inza.

Asimilación a suboficial

Se asimilan a suboficial con el sueldo mínimo de sargento, al sargento de la Comandancia de Ingenieros de Marruecos, don Antonio Huertas García, cabo de tambores del batallón de Ingenieros de Tetuán, Rafael Gómez García.

Premios de efectividad

Se conceden premios de efectividad, de quinientas pesetas, al teniente coronel médico don Joaquín de Benito Azorín; de 1.100 pesetas a los comandantes médicos don Rafael Rodríguez Amerigo, don José Pastor Pérez, don Mariano Alba y don Silvino Escribano; de quinientas pesetas, al comandante don Eduardo Mateo Hernández; de 1,300 pesetas, a los capitanes médicos, don Salvador Vicente Estevez, don José Gamir, y don Juan Martín Rocha; de 1.200 pesetas, a los capitanes médicos don Gabriel Alonso, don Rafael Martínez Pérez, don Octavio Gómez Salas, don Miguel Echevarri Martínez, don Antonio Martínez Navarro, don Manuel Domínguez Martín y don Mariano Graino.

De mil cien pesetas, a los capitanes don José Jover, don José Frapoli y don José Buera; de mil pesetas, a los capitanes médicos, don Federico Jiménez Ontiveros, don Isidro Muñoz Greco y don Francisco Irareta; de quinientas pesetas a los tenientes médicos, don Jesús Sánchez Cosido, don Ildefonso Villabona, don Marcial Gómez Neveira, don Ricardo Gutiérrez Mendiola, don Isidro Julvez Perez, don Antonio López Calderón, don Joaquín Montaner Olmo, don Luis Muñoz Briz, don Gregorio Lombardo, don Praxedes Bañares, don José Sánchez Cirominas y don José Torres.

También se concede el premio de efectividad de mil quinientas pesetas, al veterinario primero de la Comandancia de Artillería de Ceuta, don Esteban Santos Torres; de mil pesetas, a los veterinarios segundos, don Pedro Ruiz Miguel, de la Comandancia de Artillería de Larache; don Gregorio Ferreras González, de la Mehal-la; don Manuel Cabañes Marzal, de la Mehal-la Jalifiana del Rif; don José Méndez Pulleiro, de las Intervenciones Militares de Gomara; don Amador Santiago Gómez, de la Comandancia de Melilla; y don Felipe González, de Regulares Indígenas de Tetuán.

Propuesta de destinos

Publica el «Diario» la propuesta de destinos de los oficiales de Infantería don Luis Ayuso y dos más.

Disponibles

Pasa a situación de disponible, voluntario, el capitán de Infantería don Francisco Priede.

También pasa a esta situación, el teniente de Infantería de la escala de reserva don Juan Martín Pérez.

Asímismo pasa a situación de disponible forzoso, por enfermo, el oficial don Luis Toro.

Barra roja

Se autoriza al capitán de Infantería don Santiago Roviralta, para adicionar una barra roja sobre el distintivo de la Policía Indígena que posee.

Reemplazo

Pasa a situación de reemplazo por enfermo el teniente de Infantería don Juan Velado Romero.

Disposición

Se dispone quienes cubrirán en lo sucesivo las vacantes que ocurran en el servicio de la Cría Caballar, correspondientes al personal subalterno de la escala activa:

Pensión de San Hermenegildo

Se concede la pensión de San Hermenegildo, al coronel de Ingenieros don Juan Vila.

Concurso

Se anuncia concurso para cubrir una vacante de teniente de Artillería, auxiliar de profesor, en la Academia General Militar.

La Fiesta del Libro

Publica el «Diario» una Real orden recordando el cumplimiento de la circular de veinticinco de Septiembre de 1926, que preceptúa los actos que deben celebrarse en el Ejército con ocasión de la Fiesta del Libro Español.

Destinos

Publica el «Diario» los destinos del sargento de Infantería don Francisco Requena, y del cabo de tambores José Hermoso.

Aspirantes

Son nombrados aspirantes a oficiales segundos de Intervención militar, los tenientes de Infantería don Alvaro Campos y don Mariano Chueca, en sustitución de otros dos, a los que se deja sin efecto su nombramiento.

A la reserva

Pasa a la reserva, a petición propia, el teniente coronel de Infantería don José Montero.

Retiro

Se concede el retiro por edad, a los tenientes de la escala de reserva don Ambrosio Garrido, don Sandalio Martín y don Felipe Sovadriel.

G. TRIVIÑO
MÉDICO MILITAR
Especialista en
Piel, Venéreo y Sífilis
Enfermedades de la matriz y anexos.
Gabinete de Electroterapia. Diatermia, Electrolisis, Rayos Ultra Violeta, Cistocopia, Uretrocopia,
CONSULTA DE 5 A 7
ISABEL LA CATÓLICA, 3, DUPLICADO

Bolsa de Madrid

Cotización del día 19

Interior	72'10
Exterior	86'40
Amortizable al 5 por 100	00'00
Cinco amortizable 1917	87'25
Idem al 5 por 100 antiguo	92'50
Banco de España	593'50
Banco Hipotecario	000 0
Río de la Plata	000 0
Tabacos	233 50

Francos: Treinta y seis ochenta
Libras: Cuarenta y cinco con cincuenta
Dólares: Nueve con treinta y seis
Belgas: Ciento treinta con cincuenta

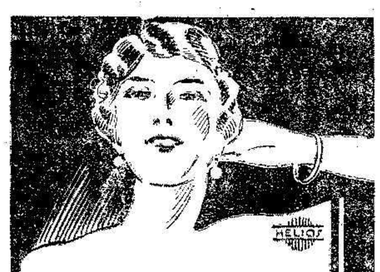
¿No se atreve Vd.?
Usted puede rejuvenecerse aclarando sus cabellos pero no se atreve por el qué dirán.
No tema usted nada. Con
Camomila Intea
puede usted dar a su pelo un tono castaño claro sin que se perciba el cambio. Imperceptiblemente notan los demás que su rostro se vuelve más juvenil, más atrayente, pero sin saber por qué
El folleto de Camomila la enseñará como realizar esa maravilla. Pídalo gratis a INTEA, Apartado 82, Santander. La Camomila se vende en toda España a
Pesetas 6 el frasco (Timbre incluido)
Puede usted pedirlo a INTEA, remitiendo 6'50 ptas.
Aumente su belleza. Puede hacerlo si consulta nuestro Catálogo ilustrado; lo recibirá gratis pidiéndolo a INTEA, Apartado 82, Santander. Enseña el medio de quitar las pecas con Jugo de Loto Intea; de limpiar la cabeza con Loción de Azufre Berry; de suprimir el vello con Depilatorio Rapidor, etc.
Pida también gratis el folleto «Ni una cana» para aprender a teñirse maravillosamente el pelo.

NOTAS DEPORTIVAS

Uzcudun en San Sebastián

San Sebastián 19

Esta noche es esperado en esta capital, procedente de América, el boxeador español Paulino Uzcudun.

En San Sebastián se detendrá breves momentos, pues inmediatamente marchará a Régil, su pueblo natal, con objeto de visitar a su familia.

La vuelta ciclista al País Vasco

Pamplona 19

Se ha corrido la segunda etapa de la vuelta ciclista al país vasco, entre Vitoria y Pamplona, con una distancia de ciento cincuenta kilómetros.

Se clasificaron, en primer lugar, Montero; en segundo Aerts; en tercero Moinesu; en cuarto Cañardo; en quinto Martí y en sexto, Magné.

Partido de boxeo accidentado

Nueva York 19

En la velada de boxeo celebrada anoche entre el peso pluma portorriqueño Koli-Kola y el neoyorkino Tarry Roth, venció el primero por k. o., técnico.

El público protestó ruidosamente contra la decisión del árbitro.

Un hermano del boxeador derrotado, logró subir al ring, e intentó agredir al árbitro. Para reducirlo, precisaron cuatro policías.

JUNTA DE PLAZA Y GUARNICIÓN DE MELILLA

ANUNCIO

El día 6 de Octubre a las 5 de la tarde, se procederá a la compra por gestión directa de los artículos siguientes, con destino al Parque de Suministros de esta plaza y para entregar en los Almacenes o Depósitos dependientes del mismo en las cantidades que se indican:

Para entregar en Melilla: Aceite vegetal 53 hectolitros, arroz 70 quintales métricos azúcar 9 quintales métricos, carbón vegetal 274 quintales métricos, carbón mineral 190 quintales métricos, carbón de cok 30 quintales métricos, cebada 2.634 quintales métricos, garbanzos 74 quintales métricos, harina de primera 129 quintales métricos, harina integral, 989 quintales métricos, habichuelas 15 quintales métricos, leña 2.500 quintales métricos, paja empacada 2.665 quintales métricos, sal 6 quintales métricos, petróleo 71 hectolitros, tocino 3 quintales métricos, pimentón 2 quintales métricos, vino 54 hectolitros y café 20 quintales métricos.

Para entregar en Dar Drius: Cebada 1.000 quintales métricos, paja empacada 1.250 quintales métricos y leña 1.000 quintales métricos.

Para entregar en Jemis de Tensaman: Cebada 500 quintales métricos, paja empacada 1.250 quintales métricos y leña 1.299 quintales métricos.

Para entregar en Nador: Cebada 700 quintales métricos, paja empacada 300 quintales métricos y leña 500 quintales métricos.

Las muestras de los artículos que no exijan análisis o pruebas de cocción podrán presentarse a partir del día de hoy, aunque no se haya hecho el depósito del cinco por ciento provisional, hasta las 16 horas del día 4 de Octubre y las que sean susceptibles de análisis y pruebas de cocción, desde el día de hoy hasta el 26 del actual a las diez de la mañana.

El depósito provisional del cinco por ciento del total importe de su oferta pueden ingresarlo en la Caja del Parque de Suministros de Intendencia hasta las trece horas del día 4 del próximo Octubre, sito en la calle San Jorge número 5 y las ofertas entregadas desde las 5 hasta las cinco y media horas de la tarde del día 6 de Octubre, en el local de esta Junta, sito en la calle Coronel García Gómez (Huerto de las Cañas) Tesorillo.

Las ofertas serán hechas con arreglo al modelo que queda expuesto en las tablillas de anuncios de esta Junta, Junta Municipal de esta Plaza, Parque de Suministros de esta Circunscripción y Juntas Delegadas de esta plaza y Guarnición en Dar Drius y Jemis de Tensaman, estando expuestas también en las mencionadas tablillas las prevenciones que rigen para dicha compra, para tenerlas en cuenta los licitadores.

Todos los indígenas y colonos poseedores de artículos de pienso (de la propia cosecha) y los de leña, podrán hacer ofertas directamente a las Juntas Delegadas de Dar Drius y el Jemis de Tensaman, para los artículos que hayan de adquirirse para aquella posición y constituyendo los depósitos del cinco por ciento en las Oficinas de Intervención del poblado o en los Depósitos de Intendencia de los mencionados Drius y Jemis de Tensaman; no adjudicándose cantidad alguna si no se hubiera depositado dicho cinco por ciento ni presentado muestra en la cantidad exigida.

Para los artículos del país (cebada, paja y leña) el plazo de entrega será el de veinte días a partir de la fecha del contrato que será dentro de las cuarenta y ocho horas de hechas las adjudicaciones.

Los pliegos de condiciones que han de regir para esta compra, que se reserva a la producción nacional y del Protectorado, se hallan de manifiesto en las oficinas de esta Junta y Parque de Suministros de Intendencia, todos los días laborables de diez a trece de la mañana.

Los gastos de anuncios serán pagados a prorrateo entre los adjudicatarios.

Melilla 19 de Septiembre de 1930. — El Coronel Presidente, **Solans.**

Sellos de Caucho y placas de esmalte
encárguelos a
BOIX HERMANOS, Alfonso XIII, 23 y Prim, 1

Se soluciona la huelga de Barcelona con algunas concesiones por ambas partes

Los conflictos sociales en Castellón y Lugo

Tres huelgas solucionadas

Madrid 19

En el ministerio de Trabajo manifestaron a los periodistas que se había solucionado la huelga de los obreros del ramo de construcción de Santa Cruz de Tenerife; la de tranviarios de Oviedo, anunciada para el día veintiuno, y la de los obreros de la fábrica de bolinas de Tolosa.

Manifestaciones del ministro. Pequeña combinación de gobernadores. Buenas impresiones

Madrid 19

El ministro de la Gobernación, hablando con los periodistas, dijo que no tenía nada que manifestarles porque todo se publica — agregó — y se sabe desde que ha desaparecido la censura.

Acerca de la huelga de Barcelona, dijo:

—Estamos pendientes del acuerdo que se adopte sobre las bases presentadas en la asamblea de obreros, que se celebrará esta tarde. Creo que las aceptarán.

Un periodista le preguntó si habría nombramiento de nuevo gobernador civil; contestando que también estaba pendiente de la enfermedad que padece, que requiere una intervención quirúrgica. Esto — añadió — dará lugar a una pequeña combinación de gobernadores.

Hablando nuevamente de la huelga de Barcelona, manifestó que si se solucionaba sería un triunfo del general Despujol.

Al preguntarle la opinión que le merecía la actitud del señor Salvatella, dijo que es un acto que por sí mismo se juzga.

Una vez solucionado el conflicto, se publicará «Solidaridad Obrera»

Barcelona 19

El Gobernador civil, hablando con los periodistas, les manifestó que hoy probablemente quedará resuelta la huelga del ramo de construcción, ya que tanto los obreros, como los patronos, han accedido algo en sus pretensiones.

Negó el general Despujol que esta noche volviese a publicarse el periódico «Solidaridad Obrera», pues la suspensión — dijo — es agena a los asuntos de la huelga.

Esta mañana salieron algunos carros para recoger las basuras, pero este servicio fué prestado con gran dificultad.

Los obreros del ramo de construcción acuerdan dar por terminada la huelga

Barcelona 19

En el teatro del Bosque ha celebrado esta tarde su anunciada asamblea el Sindicato del ramo de Construcción.

La directiva dió cuenta de las negociaciones llevadas a cabo para solucionar la huelga.

Varios oradores opinaron que no debía volverse al trabajo mientras no se autorizara nuevamente la publicación del periódico «Solidaridad Obrera», y que se pongan en libertad los redactores de dicho periódico, y demás detenidos con motivo de la huelga.

Después la directiva dió cuenta de las bases pactadas, que en principio son las siguientes: admisión del personal despedido; reconocimiento del Sindicato y expulsión de los esquiroles.

Al preguntar el presidente del Sindicato si la asamblea aprobaba dichas bases, estalló una ovación.

Algunas voces preguntaron:

—¿Y los presos?

El Presidente dijo: Primero conviene resolver el conflicto y seguir después tratando de la libertad de los detenidos y de la reaparición de «Solidaridad Obrera».

Por unanimidad fué aprobada la solución de la huelga.

El presidente volvió a decir: El conflicto queda resuelto; pero si mañana no reaparece «Solidaridad Obrera» y a los presos no se les pone en libertad, seguirá la huelga.

Por último, dijo que los obreros tenían diez días de plazo para incorporarse a su trabajo.

Los huelguistas apalean a un patrono

Castellón de la Plana 19

Cuando pasaba por la calle de San Félix montado en una bicicleta el patrono apellidado Fornell, un grupo de huelguistas le derribó a tierra propinándole después una gran paliza.

La policía procedió a la detención de dos de los agresores, pues los demás se dieron a la fuga.

Los obreros de Lugo se declaran en huelga

Lugo 19

En la casa del Pueblo se han reunido los obreros en asamblea para tratar de los sucesos ocurridos en esta ciudad con motivo de la reciente visita de los señores Calvo Sotelo y Primo de Rivera.

Se acordó plantear la huelga general el próximo lunes como protesta contra lo ocurrido, y pedir al Gobierno que atienda las conclusiones que le han elevado los obreros por conducto del gobernador, en relación con aquellos hechos.

La huelga durará cuarenta y ocho horas, inicialmente, ampliándose de no atenderse las reclamaciones.

Es probable que sean puestos en libertad los redactores de «Solidaridad Obrera»

Barcelona 19

En las últimas horas de la tarde, conocido ya el resultado de la asamblea de obreros huelguistas celebrada en el teatro del Bosque, el gobernador civil manifestó a los periodistas que le visitaron que esta noche probablemente serían libertados los redactores del periódico «Solidaridad Obrera», reapareciendo dicho diario, una vez resuelto el conflicto.

El general Berenguer está satisfecho por la solución de la huelga

Madrid 19

Esta noche visitó al jefe del Gobierno general Berenguer el ministro de Gracia y Justicia señor Estrada, conferenciando con él durante largo rato. También estuvo en la Presidencia el subsecretario de Gracia y Justicia.

Al recibir el general Berenguer a los periodistas, dijo que estaba satisfecho por la solución de la huelga de Barcelona, pues creo — agregó — que se ha llegado a un acuerdo, con alguna transigencia por ambas partes.

Las condiciones de la solución no recuerdo a punto fijo cuáles son, pues el asunto lo ha llevado, como es natural, el ministro de la Gobernación.

Manifestó el Presidente que mañana, si tiene tiempo, después del Consejo, marchará por la noche a San Sebastián y regresará a Madrid el martes de la próxima semana.

Sobre la huelga de Villanueva y Geltrú

Barcelona 19

El Gobernador civil refiriéndose al conflicto planteado por los obreros en Villanueva y Geltrú ha manifestado:

—Debo reconocer que se observa gran intransigencia por parte de una de las fuerzas en lucha. Lo que ocurre es, que en Villanueva hay que robustecer el principio de autoridad, que el Ayuntamiento no ha sabido mantener adecuadamente, y voy a hacerlo yo.

Circulan los tranvías. Explota un petardo

Granada 19

La huelga ha quedado reducida a los obreros del ramo de construcción.

Hoy han circulado los tranvías, protegidos por la Guardia civil.

La policía no ha logrado detener a los autores de la colocación de un petardo, que hizo explosión esta mañana en la puerta de la iglesia de San Ildefonso, sin producir daño alguno.

DR. FORTEZA
de Sanidad Militar
Médico del H. Noble y B. M. de Málaga
MEDICINA GENERAL
Gabinete de Rayos X
CORRIENTES, DIATERMIA, ETC.
Consulta de 4 a 7
Gran Capitán, 9, pral. izquierda
Visitas a domicilio

DEL EXTRANJERO

El Príncipe de Gales llega a París en avión

Se teme la ocupación de Pekín. El 12 de Octubre embarcará para Marruecos el Presidente de la República. La aparición de la peste bubónica causa gran pánico. Asalto de un Banco, Las maniobras del ejército rojo

El viaje de Doumergue a Marruecos

París 19

El Presidente de la República señor Doumergue irá el día ocho del próximo mes de Octubre a Inglaterra donde permanecerá tres días.

El día 12 embarcará con rumbo a Marruecos, con objeto de visitar Rabat, Casablanca y Mequinez.

Para limpiar la ciudad de bandoleros

Chicago 19

Han comenzado los trabajos para desembarazar a la ciudad de bandoleros.

La policía ha registrado hoy diez locales sospechosos, y ha procedido a la detención de 27 bandoleros, entre ellos el famoso Capone.

Marcha de la «Sarmiento»

El Cairo 19

La fragata argentina «Presidente Sarmiento», escuela de guardias marinas, zarpó esta mañana con rumbo a Malta, Argel y Gibraltar.

El ex Rey Fernando de Bulgaria

Londres 19

Comunican de Budapest que, según el periódico «Azugsag», el ex Rey Fernando de Bulgaria ha llegado a Bucarest ayer.

Se propone pasar una temporada en su país, autorizado por el Gobierno búlgaro, a condición de no intervenir en las cuestiones políticas.

La peste bubónica causa gran pánico

Shanghai 19

En el Norte de Manchuria, se ha declarado la epidemia de peste bubónica y apesar de la actuación sanitaria, se extiende rápidamente en dirección a Tisikar.

A las primeras cien defunciones, el pánico se adueñó de la población, que comenzó a huir. Las autoridades han cortado las comunicaciones ferroviarias con los distritos afectados por el terrible mal.

Cada diez años hace su aparición esta epidemia, a partir de 1900, por lo cual los miembros del Comité Sanitario de la Sociedad de Naciones hacen investigaciones.

Las maniobras del Ejército rojo

Bad Kissingen 19

En las maniobras de la Reichswer, el ejército rojo, mandado por el general de Kayser avanza rápidamente.

El ejército azul es amenazado fuertemente y se encuentra en crítica situación, bajo la presión de las tropas del bando rojo.

El objeto de estas maniobras no es otro que poner de manifiesto la capacidad y la decisión de los jefes.

Asalto y robo de un banco

Nueva York 19

Cuatro ladrones, armados de revólver y fusiles automáticos, entraron hoy en el Banco Lincoln Nacional, obligando a empleados y clientes a que salieron a la calle.

En menos de cinco minutos, se apoderaron de treinta mil dólares en dinero, y más de un millón en valores.

Al salir del Banco, fueron detenidos por la policía, pero consiguieron evadirse.

Importante operación militar

Roma 19

Las tropas coloniales italianas han realizado en Cirenáica una de las más importante operaciones militares.

Una columna partió del oasis de Ialo, ganando en tres etapas el oasis de Cufra. La distancia recorrida fué de seiscientos cincuenta kilómetros.

La operación ha sido muy elogiada, por cuanto la región ocupada era impenetrable por constituir el centro político militar de los jefes senusitas rebeldes.

La tournée de amistad de Costes y Bellonte

Chicago 19

Los intrépidos aviadores franceses Costes y Bellonte, han continuado hoy su tournée de amistad por las ciudades norteamericanas, a bordo del avión «Interrogación».

A las doce de la mañana salieron para Minneapolis, tributándoseles una gran despedida.

Continúan las negociaciones

Berlín 19

Un periódico afirma, a pesar de haberlo desmentido los racistas, que continúan las negociaciones para llegar a un compromiso parlamentario entre los partidos de la derecha.

La ocupación de Pekín

Pekín 19

Se confirma la dimisión del general Yen Shi Shan, recientemente nombrado jefe del nuevo Gobierno nordista.

Se añade que a esta dimisión se unirá otra muy en breve.

Por otra parte, se prevé la ocupación de Pekín por las tropas de la Manchuria

Boda de Príncipes

Londres 19

Un periódico inglés anuncia que el Príncipe Don Luis Fernando de Orleans y Borbón y la princesa María Carlota Constanza de Blogie, han contraído matrimonio en la más absoluta intimidad.

Terminan las maniobras militares

Berlín 19

Hoy han terminado las maniobras militares del Reichswerh en Franconia con el desfile de todas las fuerzas que en ellas han participado, ante el Presidente de la República mariscal Hindemburg.

El Príncipe de Gales llega en avión

París 19

Esta tarde ha llegado al aerodromo de le Bourget, el Príncipe de Gales, en un avión de su propiedad, pilotado por el aviador Fielden.

El heredero del Trono de Inglaterra, fué recibido por el embajador de la Gran Bretaña y alto personal de la Embaajda.

El reconocimiento del nuevo Gobierno

Berna 19

El Consejo federal suizo ha acordado reconocer al Gobierno provisional argentino, que preside el general Uriburu.

Este acuerdo ha sido trensmitido al representante de Suiza en Buenos Aires, para que a su vez lo comunique al ministro de Relaciones Exteriores de la Argentina.

Se aplaza la apertura de la Cámara

Bucarest 19

Los periódicos anuncian que la inauguración de los trabajos parlamentarios ha sido retrasada del 15 de Octubre al 15 de Noviembre, a consecuencia de haber marchado al extranjero el presidente del Consejo de ministros señor Maniu.

Mata a cuchilladas a su mujer

París 19

Un anciano de setenta y siete años, que padecía una enfermedad en el corazón, ha matado a cuchilladas a su mujer de sesenta y siete años, después de una discusión, en la que el parricida recriminó a la víctima porque *ésta no* le prestaba los auxilios que necesitaba.

DE LA ZONA FRANCESA

Del próximo viaje del Presidente de la República

Rabat 19

Siguen haciéndose preparativos para la visita que realizará el Presidente de la República a Marruecos.

Entre otras ciudades, visitará Casablanca, Marraquech, Rabat, Mequinez y Fez.

También visitará M. Doumergue el puerto de Feindala, y revistará en esta ciudad a los famosos jinetes Zaians, antiguos adversarios de Francia y hoy fidelísimos partidarios.

DE PROVINCIAS

Ensayos de toma de agua en hidros en el río Guadalquivir

Periódico denunciado por el Fiscal. El estandarte regalado por la Reina a la Comandancia de Intendencia de Sevilla. El Príncipe de Astturias marcha a Galicia. El hermano del Jalifa llega a Sevilla

Felicitaciones del Rey y del Príncipe

Toledo 19

En la Academia de Infantería se ha recibido un expresivo telegrama del Soberano, felicitando al coronel, jefes y oficiales de dicho centro militar, por la inauguración del curso.

El Monarca promete visitar la Academia en ocasión oportuna.

También ha telegrafiado en términos elogiosos, el Príncipe de Asturias.

El periódico «El Pueblo» denunciado

Valencia 19

El fiscal ha denunciado al periódico «El Pueblo» por publicar un artículo titulado «La censura y el Código».

La policía procedió a recoger los ejemplares de dicho diario.

El autor del mismo, es el teniente alcalde republicano, don Vicente Marcos Miranda.

Llegada del hermano del Jalifa

Sevilla 19

Ha llegado a esta capital, para reanudar sus estudios, el hermano del Jalifa de nuestra zona de protectorado en Marruecos, acompañado del comandante don Julio Cogolludo.

El joven alumno cumplimentó al gobernador civil.

Se proponen amarar en el canal de Alfonso XIII

Sevilla 19

Los aviadores alemanes Hans Strafer y Sussler, se proponen hacer ensayos de toma de agua con hidros en el Canal de Alfonso XIII.

Soldado herido en accidente

Teruel 19

El soldado de esta zona de Reclutamiento, Julio Escribano Cervera, que iba montado en una bicicleta por la carretera de Alcañiz, chocó violentamente contra la barandilla de la glorieta, resultando con heridas de pronóstico reservado.

Después de curado en la Casa de Socorro, ingresó en el hospital militar de la Asunción.

Doctor TOMÉ
De las Clínicas Nacionales y Extranjeras
Especialidad en PARTOS
y enfermedades del EMBARAZO.
Consulta de MATRIZ, GÉNITO-URINARIAS Y SECRETAS. Electroterapia, Uretroscopia, Cistoscopia. — Diatermia.
DE 4 a 7
O'Donnell, 34, 1.º, izqda. Teléfono 369

La entrega de un estandarte a la Comandancia de Intendencia

Detalles del ceremonial

Sevilla 19

Ha sido sometido a la aprobación del Capitán General, el programa de las fiestas que se celebrarán con motivo de la entrega a la Comandancia de Intendencia de Sevilla, del estandarte que se le ha concedido por su brillante actuación en la campaña de Marruecos, cuyo estandarte le ha sido regalado por la Reina Doña Victoria.

La entrega se verificará el día 12 de Octubre, en la Plaza de España, con

La mejor LEJÍA que se ha conocido

"FARO"

La que mejor blanquea y desinfecta la ropa sin perjudicarla, quedándole un olor agradable después de guardarla. De venta en todos los establecimientos del ramo al precio de 0'30 ptas. botella, devolviendo el envase.

Producto de la "Industrial Melillense" de AGUSTÍN SALOMÓ, Carretera Hidum, MELILLA

Visite el Stand de esta casa en la Feria de Muestras

ESPECTÁCULOS

REINA VICTORIA. — Cine selecto, de seis a una. Exito «La señal del peligro», por Earle Williams y Eva Novak; y estreno de la super selección «La rueda del destino», por Richard Barthelmess.

Véase en 4.ª plana los TELEGRAMAS RECIBIDOS A ÚLTIMA HORA

arreglo al ceremonial establecido y con asistencia de representaciones de todos los Cuerpos de la guarnición.

También participará en dicha fiesta la aviación militar, volando una escuadrilla sobre la Plaza de España durante el acto de la entrega.

Con tal motivo se obsequiará con una comida extraordinaria a las tropas de Intendencia, y con un lunch a las clases.

El general Cavalcanti dará un almuerzo en honor de la oficialidad.

Como la fecha escogida coincide con la Patrona de Intendencia, en los cuarteles se celebrarán diversos festejos.

El viaje del Príncipe de Asturias

Cariñosa despedida

Oviedo 19

El Príncipe de Asturias ha marchado a Galicia para pasar el día en la finca del marqués de Camarasa, en el término de Osa, en la Coruña.

El heredero del Trono fué despedido por las autoridades y numerosas comisiones oficiales y particulares.

Enfermedades de la Respiración
Oídos, Nariz, Garganta
Consulta de la Especialidad y Medicina General
C. de la Rosa
del Dp.º Antituberculoso de la Alfaguara de Granada
Inspector M. de Sanidad por oposición
Horas de Consulta de 6 a 8
Horas de Cura de 12 a 2
Marina, 22 Teléfono 246
Visitas a domicilio

El alcalde niega que haya pensado en dimitir

Sevilla 19

El alcalde ha desmentido los rumores circulados en Sevilla respecto a su próxima dimisión como alcalde y como presidente de la comisión liquidadora de la Exposición Iberoamericana.

Se dice que su dimisión obedecía a las dificultades que encontraba en ambos cargos, especialmente en el último.

Manifestó el alcalde que antes de posesionarse de la alcaldía conocía aquellos problemas y las dificultades que vienen surgiendo, las cuales él procurará ir resolviendo de la mejor manera posible.

Dijo que en el próximo pleno municipal presentará la solución de cuestiones de gran transcendencia para Sevilla.

Fallecimiento de la tiple Felisa Lázaro

Alicante 19

Hoy ha dejado de existir la que fué popular tiple de zarzuela Felisa Lázaro, que vivía desde hace bastante tiempo retirada de la escena, con residencia en Alicante.

El señor Alcalá Zamora anuncia una conferencia

Córdoba 19

Procedente de Sevilla llegó esta mañana el ex ministro de la Guerra don Niceto Alcalá Zamora, acompañado de su hija.

En la estación fué recibido por representaciones del partido republicano, con quienes conferenció en el Círculo de Labradores.

El señor Alcalá Zamora habló brevemente con los periodistas, mostrándose satisfechísimo de su labor.

Anunció que volverá a Córdoba, en fecha próxima, para dar una conferencia y procurar la unión de los diferentes grupos republicanos.

Su principal labor se condensa en sumar adictos monárquicos a la derecha republicana, cuyo triunfo cree seguro, en el caso de que se celebren las elecciones.

En las últimas horas de la tarde marchó a Priego, desde donde continuará el viaje a Madrid.

Dr. Gómez Lachica
Especialista en enfermedades del pecho y de los niños
Medicina General
Consulta de 4 a 7
Prim, 3 y Polavieja, 62. - Teléf. 414

CAMPO DE LA REAL SOCIEDAD HÍPICA

Foot-Ball

EXTRAORDINARIO partido el domingo 21, a las CUATRO de la tarde entre los potentes equipos

F. C. MALAGUEÑO

Vencedor del Real Club Deportivo Español de Barcelona (ex campeón de España), del Real Betis Balompié (ex campeón de Andalucía) y Real Sociedad de San Sebastián

Y REAL SOCIEDAD HÍPICA

Vencedor del Sevilla F. C. y Sidi Bel Abbes

NOTA.—El F. C. Malagueño desplazará su primer equipo, integrado por García, León, Manolete, Vides, Casado, Luna, Victorio, Chales, Casero, Travieso y Lliso; como suplentes, Navas y Fuentes.

Precios y detalles, véanse programas de mano.

El jefe del Gobierno califica de injusto lo que ha dicho un periódico sobre la actuación del duque de Alba

El estado del general Weyler infunde serios cuidados. El ex ministro señor Salvatella no ha sabido bordear el Código. Una nota oficiosa de la Dirección de Colonias

Hay que reprimir la pasión y no incurrir en injusticia

Madrid 19

El periódico «La Epoca», contestando al suelto que publica esta mañana «El Debate», en que hace la pregunta si hay ministro de Estado, dice que esto no puede decirse en serio.

Precisa — agrega — reprimir la pasión y no incurrir en injusticias. Es algo así como si cuando veranea el director de un periódico, dijéramos que no había periódico.

El duque de Alba es un ejemplo de lo que debe ser la moderna aristocracia. Por su comodidad, hubiese estado en su casa y por su deber fué al Gobierno, al ministerio de Instrucción Pública, cuando la perturbación era mayor porque ni había vida escolar ni en la Universidad una labor sedante. El duque de Alba tuvo completo éxito y salió del ministerio, cuando la pacificación de los espíritus era un hecho.

Termina diciendo:

—De lo realizado también en ese orden de pacificación de devolver a las relaciones esteriores de España, la prestancia e independencia que habían perdido, pueden informar al colega los funcionarios de la plaña de Santacruz.

Los delitos de prensa

Madrid 19

La «Gaceta» de hoy publica una circular del Fiscal del Tribunal Supremo, en la que recomienda gran rapidez en la tramitación de los delitos de prensa.

La exportación de la patata

Madrid 19

En el ministerio de Economía manifestaron a los periodistas respecto al alza de la patata, que no sería extraño que en un plazo brevísimo, el ministro dictara una Real orden prohibiendo la exportación que se autorizó en el mes de Julio último.

Importante estafa

Madrid 19

En la Comisaría del distrito del centro ha denunciado el súbdito austriaco, Carlos O'Porcaczy, a determinada persona por el supuesto delito de estafa de tres piedras preciosas valoradas en setenta y dos pesetas, que pertenecen a una joyería de Viena, de la que el denunciante es representante en Madrid.

QUEIPO.-ABOGADO
P. A. de Alarcón, I, (antes I. la Católica)
Teléfono 62

Una nota de la Dirección de Colonias

Desmintiendo una información

Madrid 19

En la Dirección de Marruecos y Colonias, se ha facilitado la siguiente nota:

«El periódico «El Mundo», en su número de ayer, publica un artículo titulado «Cómo se gasta el dinero en Marruecos». En él se vierten conceptos que precisa rectificar, para que la opinión pueda conocer con exactitud alguna de las ideas contenidas en el artículo.

»Se dice que en el plan de obras públicas de 23 de Mayo de 1925, figuraba una partida para el enlace del ferrocarril Ceuta-Tetuán con el de Tánger-Fez, con un presupuesto de veinticuatro millones de pesetas, cantidad que ha desaparecido en sucesivas transferencias.

»Esto es inexacto, en parte, pues del crédito referido se hizo la baja por economía, de diez millones de pesetas. Los catorce millones restantes, al no juzgarse conveniente o necesario de momento, la construcción del citado ferrocarril, se han dedicado a construcciones de carreteras y puertos, siempre dentro del mismo plan de obras públicas aprobado por aquel Real decreto, invirtiéndose, como era el propósito, en la creación de un plan de obras públicas contenidas en el mismo.

»También se manifiesta en el escrito de referencia, que existen aún en Marruecos transferencias de crédito sin control, para los gastos, y sin fiscalización para las cuentas, sin recordar que uno de los primeros pasos del actual Gobierno fué suprimir, como se había hecho en España, la concesión de transferencias, publicándose el oportuno dahir.

»También está lejos de la realidad, lo que se refiere a la intervención de cuentas, pues el Gobierno, preocupándose de la importancia del servicio, dispuso que el de «Intervención de gastos de Marruecos», que actuaba como dependiente de la Alta Comisaría, pasara a la Presidencia del Consejo de ministros, para que con entera serenidad de juicio, efectuara el control exacto de los gastos, sin perjuicio de que las cuentas, una vez examinadas por el servicio de Intervención, pasen al Tribunal de Cuentas del Reino, como las del Presupuesto General de gastos del Estado».

MANUEL MONCADA
MÉDICO
MEDICINA GENERAL
Niños y asistencia a partos
Consulta de 3 a 5. Visita a domicilio
Salamanca, 30, principal (Barrio Real). Teléfono 510

RUPERTO PRADO
Abogado, Procurador y Corredor de comercio
AVENIDA DEL GENERAL AIZPURU, 6.—TELÉFONO 416

El regreso del Residente francés

En Ceuta es cumplimentado por las autoridades

Madrid 19

En la Dirección General de Colonias, manifestaron a los reporteros, que ayer hizo escala en Ceuta el vapor «Abda», a bordo del cual regresaba a la zona francesa, el Residente General M. Lucien Saint.

En Ceuta fué cumplimentado por el Delegado Gubernativo y un ayudante del general encargado del despacho.

Sin desembarcar continuó el viaje a Casablanca.

Las estridencias del ex-ministro Sr. Salvatella

El asalto a la redacción de un semanario

Madrid 19

Interrogado el jefe del Gobierno sobre el conflicto de Barcelona, contestó que las impresiones que tenía eran optimistas, esperando el Gobierno el resultado de la asamblea que se celebrará esta tarde en la ciudad condal.

Hablando del levantamiento de la censura, mostró su satisfacción por la circunspección de la prensa en los dos días que lleva sin sometérsela a régimen.

Dijo que solamente había que lamentar la estridencia del ex ministro señor Salvatella, que él solo ha caído en el artículo del Código que castiga los delitos de prensa.

Las leyes que se aplicarán, son leyes liberales y son al mismo tiempo una garantía para todos.

Por último, se refirió al asalto llevado ayer contra la redacción del semanario «Nosotros», por los Legionarios de España.

Dijo que el ministro de la Gobernación le había manifestado que la policía sigue la pista para detener a un individuo cuyas señas son que es jorobado.

Añadió el Presidente que el Gobierno no está dispuesto a que se repitan estos hechos, y los impedirá enérgicamente.

Los ataques contra el duque de Alba

El Presidente los califica de injustos

Madrid 19

En las primeras horas de la tarde el jefe del Gobierno general Berenguer, conversó con los periodistas.

Refiriéndose al suelto que publica hoy «El Debate», preguntando si hay en España ministro de Estado, dijo que el suelto no puede ser más injusto.

El duque de Alba — agregó — ha estado en Santander, donde por su cuenta instaló, en el mejor hotel de la capital, la oficina del ministerio de Jornada, y donde diariamente despachaba todos los asuntos pendientes. Ahora, no ha ido de jornada a San Sebastián porque se le ha concedido permiso para que vaya a Saint Moritz, con objeto de someterse a una cura. Yo que le sustituyo, y por eso hago tantos viajes a San Sebastián, puedo decirles, que el duque de Alba se toma gran interés por la Cartera, y que diariamente, desde que está fuera, telefónicamente se entera de la marcha de los asuntos.

Además, lleva ausente desde el seis o siete de este mes, habiendo faltado solo a dos Consejos, y ello es para curarse de sus males. El duque de Alba es uno de los mejores ministros de Estado que ha tenido España, y por sus relaciones con el extranjero, está en constante contacto político con los diversos países.

De su actividad no hay que dudar. Personalmente intervino en París en las negociaciones sobre los vinos. Luego, estando el Rey en Londres, hizo un rápido viaje para ocuparse de una cuestión que tenía gran interés.

Estima el general Berenguer que la labor del ministro de Estado no debe ser burocrática, como lo demuestran los constantes viajes que hacen los ministros de Relaciones Exteriores de los diversos países.

Del duque de Alba, como de los demás ministros, estoy satisfechísimo. Donde quiera que vaya, por sus conocimientos internacionales, presta a España un gran servicio.

F. PÉREZ GÓMEZ
Consulta de enfermedades de las
Vías urinarias y Venéreas
(Riñón—Vejiga—Uretra)
Uretroscopia--Cistoscopia
MEDICINA GENERAL
Consulta de 4 a 6. Prim, 24, Entresuelo, Izqda.

El general Weyler llega a Madrid enfermo de cuidado

Lo que dice el médico de cabecera. Interesándose por el estado del enfermo

Madrid 19

A las nueve y cuarto de la mañana, en el expreso de Barcelona, llegó a Madrid el Capitán General del Ejército don Valeriano Weyler, acompañado de sus hijos don Valeriano y don Fernando.

En la estación fué recibido por sus íntimos.

El general Weyler ha soportado bien las fatigas del viaje.

Inmediatamente fué trasladado a su domicilio, donde le visitó el médico de cabecera, que le encontró muy decaído y cansado por el viaje, pero sin la gravedad que se decía.

Por el domicilio del general Weyler desfilan numerosas personalidades para interesarse por su estado.

Los Reyes se interesan por el estado del enfermo

Madrid 19

Numerosas personas estuvieron en el domicilio del general Weyler, interesándose por su estado.

Los Reyes telefonearon desde San Sebastián pidiendo noticias de la salud del ilustre paciente.

El general Berenguer envió un ayudante al domicilio del Príncipe de la milicia española con el mismo objeto.

El general Weyler ha sido detenidamente reconocido por su médico de cabecera, quien le ha apreciado cierto agotamiento, pero este es más bien debido al viaje realizado.

Por la avanzada edad del enfermo, su estado inspira serios cuidados.

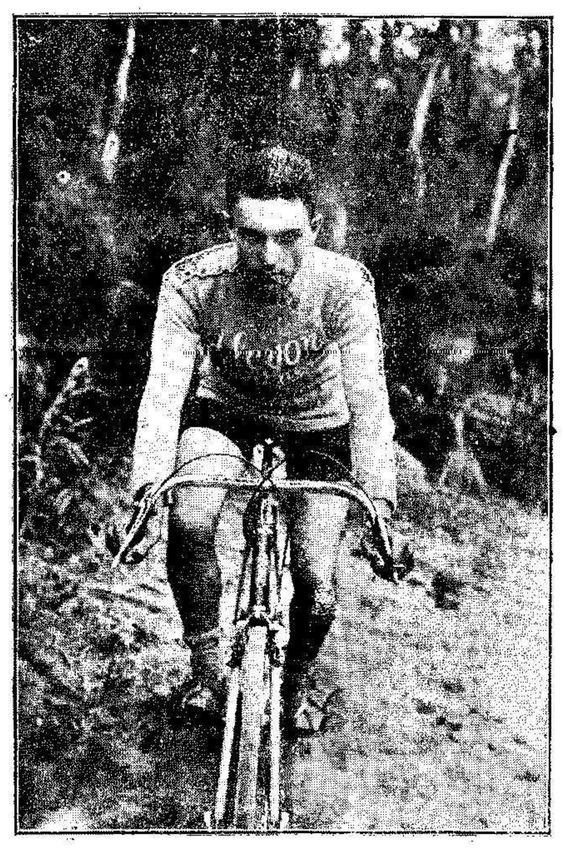

El notable corredor Francisco Soler, que en el campeonato ciclista celebrado el domingo pasado, organizado por la sociedad Deportiva Melillense, obtuvo el título de Campeón, la Copa de Melilla y un premio de setenta y cinco pesetas. (Fot. Zarco y López)

LAS RECOMENDACIONES DE LA ESPOSA

—Acabo de asegurarme la vida.
—¿En cuánto?
—En veinte mil duros.
—Magnífico. Así no tendré que recomendarte todos los días, cuidado con los automóviles.

Crédito Agrícola

Se invita a examinar en las oficinas del Servicio Agronómico del Rif (Villa Sanjurjo), a los agricultores, Sindicatos agrícolas y entidades o particulares a quienes este asunto interese, el proyecto de Reglamento del Servicio de Crédito Agrícola.

El plazo para ser examinado este proyecto (sobre el cual se ruega a todos que emitan su informe y opinión) expirará el próximo 3 de Octubre.

Estará expuesto en las oficinas de este Servicio Agronómico, en Villa Sanjurjo, calle Primo de Rivera núm. 42.

Horas de oficina: Por la mañana de 9 a 1; tarde, de 7 a 9.

NIÑOS ENFERMOS
CONSULTA DE LA ESPECIALIDAD
Medicina y Cirugía general: de 2 a 4
EDUARDO GARCÍA SÁNCHEZ
MÉDICO MILITAR
Alfonso XIII, 2 Teléfono núm. 508

DOCTOR ESPONA
Pensionado y Diplomado en los Hospitales de París
ESPECIALISTA
en enfermedades del aparato digestivo y de la matriz. Asistencia a partos.
TRATAMIENTO DE LAS HEMORROIDES
Consulta de 4 a 6
Canalejas, n.º 7, primero, izquierda.
Para avisos a domicilio en la Confitería LA PALMA

Crédito Agrícola

Cumpliendo órdenes de la Alta Comisaría, se avisa a los Sindicatos Agrícolas y cuantos agricultores estén interesados en el proyecto reglamentando el servicio de Crédito Agrícola, que en las Oficinas de este Servicio Agronómico (Granja Agrícola de Melilla) puede ser examinado para con conocimiento de causa, informar sobre el mismo.

Días.—Desde el 17 de Septiembre hasta el 4 de Octubre.

Horas.—Por la mañana de 8,30 a 12,30
Por la tarde de 16,30 a 18,30

El Ingeniero Jefe

Dr. J. BARRIENTOS
del Instituto Rubio
Consulta especial en enfermedades de la mujer y niños.
Electroterapia.—Diatermia.
RAYOS ULTRAVIOLETA
Consulta de 9 a 11 y de 3 a 6
GENERAL PAREJA, 14. TELÉFONO 238

Junta de Plaza y Guarnición de Villa Sanjurjo

ANUNCIO

Se hace saber: Que siendo preciso adquirir por gestión directa los artículos que se citan a continuación para el Parque de Intendencia del Rif y Almacenes dependientes del mismo se admiten ofertas a tal objeto hasta las 11 horas del día 6 de Octubre próximo.

Para entregar en el Parque de Intendencia de Villa Sanjurjo

Aceite de oliva 38 hectolitros.
Azúcar 21 quintales métricos.
Café crudo 20 quintales métricos.
Carbón vegetal 330 quintales métricos.
Cebada 1.300 quintales métricos.
Garbanzos 22 quintales métricos.
Habichuelas 21 quintales métricos.
Paja piensos 1.600 quintales métricos.
Petróleo 78 hectolitros.
Pimentón 2 quintales métricos.
Sal 23 quintales métricos.

Para entregar en el Depósito de Targuist

Cebada 1.300 quintales métricos.
Paja para piensos 1.000 quintales métricos.

Para entregar en el Depósito de Villa Jordana

Paja para piensos 500 quintales métricos.
Leña para posiciones 2.700 quintales métricos.

De todos estos artículos se acompañarán muestras en la forma siguiente:

Muestras para analizar que se admiten hasta el día 27 del actual a las 12: Aceite oliva dos botellas de medio litro, azúcar dos paquetes de medio kilo, café crudo dos paquetes de cuarto kilo, pimentón dos paquetes de cuarto kilo.

Muestras que no son de análisis y que se admiten hasta el día 4 de Octubre: Carbón vegetal, cebada y paja cinco kilos, garbanzos, habichuelas y sal un kilo.

Los ofertantes deberán acompañar a sus ofertas recibo de haber depositado en la caja del Parque el importe del 5 por 100 de sus ofertas el cual será elevado en el término de 48 horas caso de adjudicación al 10 por 100 para responder al cumplimiento de contrato.

En el acto de la entregas y ante la Delegación de esta Junta que a las mismas concurra deberán presentar los adjudicatarios toda la documentación que se cita en las instrucciones que pueden examinarse todos los días en la Secretaría de esta Junta, tanto para los productos de procedencia Nacional como para los de la zona del Protectorado.

Los pliegos de condiciones técnicas y legales que han de regir en el acto de la compra podrán verse igualmente en la Secretaría de esta Junta.

La compra tendrá lugar el citado día 6 de Octubre a las 11 horas en el local que ocupa la Jefatura de Intendencia de esta plaza.

Los depósitos del 5 por 100 se admiten hasta el día 5 del mes de Octubre.

Villa Sanjurjo 16 de Septiembre de 1930. — El Coronel Presidente.

Academia Suárez
Preparación completa para la Academia General Militar y carreras especiales
CLASES DE MATEMÁTICAS
El curso empieza el día 15 de Septiembre
Seijas Lozano, 1. De 17 a 19

El activísimo regenerador
Jarabe de
HIPOFOSFITOS SALUD
Combate la
DESNUTRICION
aleja el
RAQUITISMO.
Dadlo a vuestros hijos y os convencereis de su eficacia
Pedid JARABE SALUD para evitar imitaciones
No se vende a granel

Redacción, Administración y Talleres:
Calle Canalejas, núm. 16.— MELILLA
Apartado de Correos, n.° 8.— Teléfono n.° 24

EL TELEGRAMA DEL RIF

Número suelto: DIEZ céntimos
Suscripción para provincias: 9 ptas. trimestre
Franqueo concertado

LETRAS DE LUTO

Esta mañana a las diez se dirá una misa en el altar de la Virgen del Carmen, de la iglesia del Sagrado Corazón, por el eterno descanso del alma de la angelical niña Finita Segado García, hija de nuestro querido compañero don Tomás.

La familia doliente agradecerá a sus amistades asistan a dicho acto de piedad.

* * *

En el cementerio de la Purísima Concepción, ha recibido sepultura el cadáver del cabo de la Comandancia de Artillería Daniel Manzano Rodríguez, que falleció en el hospital Pagés, a consecuencia de enfermedad común.

Descanse en paz.

La Villa de Madrid
La que más barato vende
Estupendo surtido en Mercería
Abanicos a precios de ocasión

DE SOCIEDAD

A bordo del vapor correo «Sister», llegaron de Málaga don Marcelino Martín, don José Laredo, don Manuel Espejo, don Juan Ortega, don Juan Gálvez, don Alfredo Añoveras, don José Sellero, don Salvador Miquel, doña Pilar Saenz, don Francisco Aguilar, don Antonio Romero, don José Blanco, don Francisco Pelaez, el R. P. Marcelo de Chaucina, y acompañado de su familia, don Genaro Sánchez.

De Málaga, donde ha permanecido una temporada, regresó el presidente de la Cámara de la Propiedad don Antonino Muñoz, acompañado de su señora y bella hija Estrella.

También llegaron las Religiosas Sor María Amparo y Sor Isabel Lostán.

Por la tarde marcharon para la vecina capital, don Francisco Prado Urquijo, don Luis Weil, don Marcial Parra, don Alejandro Drande, don Antonio Miranda, don Damián Pérez López, don Arturo Ruiz, don Francisco González, don José Egea Torres, don Antonio Gutiérrez, don Julio García, don José Niñerola, don Nicolás García, don Valeriano Sainz, el teniente de Infantería don Víctor Carrasco, y acompañado de su familia, el teniente de Ingenieros don Carlos Lemus.

También marcharon para Málaga, los oficiales de Telégrafos don Antonio Sirera, don Enrique Hernández Barraca y don Gabriel Ramos, y el de Correos don Ramón Sempere.

Para Tánjarón, marchó el comerciante don Juan Montes Hoyo.

—

Con toda felicidad, ha dado a luz un hermoso niño, la señora del capitán médico don Juan Ruiz de las Cuevas.

También ha alumbrado felizmente un robusto niño, la señora del comerciante don Jaime Levy Morely.

En Algeciras ha dado a luz con toda felicidad una hermosa niña, doña Emilio Soto Ibancos, esposa del capitán de Infantería don Francisco Morales Leal

—

Guarda cama, fuertemente acatarrada la señora de nuestro querido compañero de redacción, don José Ferrín.

JUNTA DE PLAZA Y GUARNICIÓN DE LARACHE

ANUNCIO

Debiendo adquirir esta Junta para las necesidades del Parque de Intendencia de esta Plaza, los artículos que a continuación se expresan, se admiten ofertas de 10 a 10,30 horas del día tres de Octubre próximo, las que deberán ajustarse a las condiciones técnicos-legales que se hallan expuestas en la tablilla anunciadora de este Organismo.

Artículos

Aceite 3.314 litros.
Arroz 3.750 kilos.
Azúcar 1.630 ídem.
Cebada 2.038 quintales métricos.
Garbanzos 2.836 kilos.
Habichuelas 2.260 ídem.
Paja pienso 1.952 quintales métricos.
Pimentón 168 kilos.
Vino tinto 15.696 litros.

Los depósitos del 5 por 100 pueden hacerse todos los días laborables en la Caja del citado Parque de 11 a 13 horas hasta las 13 del día dos del mencionado mes.

Los artículos han de ser de producción nacional, admitiéndose también los de la zona del Protectorado español.

Las muestras de aceite, azúcar, pimentón y vino tinto, en triplicado ejemplar para someterlas a los análisis correspondientes, serán entregadas en esta Junta el día 24 del corriente.

Los concursantes deberán acompañar muestras de paja en la misma forma que para los restantes artículos.

Los gastos de anuncios serán satisfechos a prorrateo entre los adjudicatarios.

Larache 16 de Septiembre de 1930. — El Comandante Secretario. — Visto Bueno. — El Coronel Presidente.

RADIO - FONO
CROSLEY 1930
para Cafés y Sala de Recreo. Desde pesetas 1.800.
Aparatos de Radio a partir de 395 pesetas :: :: ::
J. PARRES E HIJO
calle O'Donnell, núm. 41

Doctor A. Mora
(Del Instituto Alfonso XIII)
ANÁLISIS CLÍNICOS
Canalejas, 1 (Casa de Correos), 2.°
Teléfono núm. 501.

REVISTA ANUAL

Durante los meses de Octubre, Noviembre y Diciembre, todos los individuos sujetos al servicio militar, no presentes en filas, cualesquiera que sea su situación, pasarán la revista anual que previene el vigente Reglamento de Reclutamiento y Reemplazo del Ejército, en su artículo 36.

A tal fin, los que se encuentren en esta población y no pertenezcan a ningún Cuerpo de los de esta guarnición, deberán presentarse desde las 17 a las 19 horas de cualquier día hábil de los meses expresados, en la Comandancia Militar, con el pase o cartilla militar que deben tener en su poder, como asimismo los que carezcan de los documentos expresados, bien entendido que los que dejen de hacerlo incurrirán en las penalidades que señala la mencionada ley, en el artículo 490.

NOTAS MARÍTIMAS

Buques entrados

«J. J. Sister» de Málaga, con correspondencia, pasaje y carga general.

«Villarreal» de Villa Sanjurjo, con pasaje y correspondencia.

«Sud» de Fiume, con carga de maderas.

«Río Besos» de Málaga, con carga general.

«Cabo Peñas» de Almería, con pasaje y carga.

«Porto» de Hamburgo y escalas, con carga general.

«Arnotegui-Mendi» de Marsella, en lastre, para cargar mineral.

Balandra «Porto Pí», de Málaga, con cargamento de gasolina.

Salidas

«J. J. Sister» para Málaga, con pasaje, correspondencia y carga.

«Villarreal» para Villa Sanjurjo, con pasaje y correspondencia.

«Río Besos» para Barcelona y escalas, con pasaje y carga general.

«Cabo Peñas», para Motril, con pasaje y carga.

El «Arcila»

En las últimas horas de la madrugada de ayer, se hizo a la mar el guardacostas «Arcila», con objeto de efectuar un crucero por la costa hasta Ceuta.

El tiempo

Del Observatorio Meteorológico Naval, anuncian que se aproxima a Europa una importante borrasca, que hará empeorar notablemente el tiempo, principalmente en las comarcas del Cantábrico y en Andalucía. Tiempo de tormentas.

GARGANTA, NARIZ Y OIDOS
Doctor J. ATENZA
Consulta de 5 a 7
Conde del Serrallo, 13, pral. dcha.

REGISTRO CIVIL

Nacimientos. — Mardoche Levy Levy, Carmen Algarra Tojo, Susana Levy Cohen, Dolores Hernández García, Victoria Copado Vallejo, Ana Moncada Cazoria, Santiago Escaño Rodríguez, Isidora Márquez Broncano, Juan Martín Villena y Angel Cebrián Linares.

Defunciones.—Francisco Santana Frías, 68 años, senilidad; Serafín Sánchez Fernández, 1 mes, gastro-enteritis; Luna Levy Chocrón, 30 meses, enteritis y Teresa Moreno Gaspar, 2 meses, gastro-enteritis.

Telegramas recibidos a última hora

Romanones duda de que se celebren las elecciones

Ni por decretos ni por leyes

San Sebastián 19

Los periodistas han visitado esta noche al ex jefe del Gobierno conde de Romanones, en su finca Casilda.

Preguntado sobre los rumores circulados acerca de que había resuelto abstenerse de actuar en la próxima lucha electoral, a menos que las elecciones para diputados se celebren después que las provinciales y municipales, dijo:

—Yo soy decidido partidario de que se convoquen las elecciones a Cortes, pero no he tomado resolución alguna, porque necesitaré verlo para creerlo, que las elecciones generales se celebren antes que las de concejales y diputados provinciales.

Hablando luego de la política en general, insistió en su fe liberal y en su respeto a la Constitución, que no puede vulnerarse, dijo, mediante decretos ni leyes.

Suicidio de un conocido bailarín español

París 19

El conocido bailarín español Francisco Gamboa, ha puesto fin a su vida, ingiriendo una fuerte dósis de veronal.

El suicida ha dejado una carta, dirigida al juez, en la que dice que se quita la vida por hallarse cansado de ella.

Trágico fin de unas relaciones amorosas

Los protagonistas son dos jóvenes pertenecientes a distinguidas familias

Granada 19

Ha causado gran impresión el siguiente trágico suceso.

En el cortijo denominado de Santa Teresa, la señorita Carmen Martínez Villegas, de diez y nueve años de edad, perteneciente a distinguida familia granadina, requirió a su novio, don José Cobas, para celebrar con él una entrevista.

La joven le expresó su decisión de terminar las relaciones amorosas, y entonces el señor Cobas sacó un revólver, e hizo contra su novia cuatro disparos. Uno de los proyectiles alcanzó en el cuello a la joven.

Después el agresor volvió el arma contra sí, haciéndose dos disparos en la sien.

Ambos jóvenes se hallan en grave estado.

FABRA

El mejor reloj LONGINES

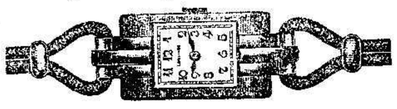

EN TODOS LOS MODELOS LOS OFRECE A PRECIO SIN COMPETENCIA
JOYERIA MADRID
ALFONSO XIII, 4 Y 13
ÚNICA CASA QUE IMPORTA ESTOS RELOJES DIRECTAMENTE DE FÁBRICA

PLAZA Y CAMPO

Como los veranos pasados, al regresar las golondrinas de su peregrinación a las costas de España, un ave rapaz acometía a los pajarillos, causando el consiguiente temor y no pocas bajas en los que inocentemente pasa las horas nocturnas sobre los hilos del teléfono, que surcan las principales calles, especialmente la de Alfonso XIII.

Varios socios del Círculo Mercantil, que a diario observaban el paso de la despiadada ave, decidieron darle caza y anoche, uno de los más decididos echose la escopeta a la cara, y de un disparo, que hizo blanco, dió muerte al buho, que tal era el que acometía contra las golondrinas que alegran durante el crepúsculo, con su gorjeo incesante, las calles de la ciudad.

* * *

El acreditado cemento «Landfort» lo encontrarán en los almacenes de materiales de construcción de Rafael Martínez Casas. Alvaro de Bazán, 15, Teléfono 266.

* * *

La Junta de festejos de Villa Sanjurjo tien eya ultimado el programa de los que se han de celebrar allí en el próximo Octubre. Según nuestros informes habrán de superar en brillantez a los del año anterior.

* * *

Un grupo de amigos de don Miguel Vila, queriendo testimoniarle su afecto por la activa parte que ha tomado en los pasados festejos, obsequiando y atendiendo a los forasteros, le ofrecerán un banquete en el Círculo Mercantil, el próximo domingo día 21, a las nueve de la noche.

Los que deseen asistir, pueden recoger las tarjetas en la conserjería del Círculo Mercantil, a partir de las dos de la tarde del día de hoy.—R.

* * *

Para artículos de viaje: Hugo Brauner. Carlos Arellano, 9.

* * *

Las esclavas de la Divina Infantita tienen el gusto de participar a usted, que para gloria de su Excelsa Titular, han abierto en el poblado de Villa Sanjurjo, una sucursal del Colegio de Melilla para niños y párvulos, en el que tienen el honor de ofrecerle sus humildes servicios.

* * *

El Presidente de la Junta Municipal señor Lobera, ha girado una visita a la pescadería de San Lorenzo, en la que, por su iniciativa, se van a efectuar algunas reformas que facilitarán grandemente las manipulaciones que allí se realizan.

* * *

El próximo día 5 tendrá lugar la subasta de seis solares, situados, dos en la calle del Cardenal Cisneros, dos en la de Guardia Marina Godínez, y dos en la del General Astilleros, propiedad del Estado.

* * *

Martín Peña.—Medicina general.—Enfermedades del pecho.—Consulta de 4 a 6. Visita a domicilio. Alfonso XIII, 4.

* * *

El juzgado de Primera Instancia de Melilla, ha comunicado a la Audiencia de Málaga, hallarse instruyendo las siguientes causas.

Sobre robo de bebidas en un kiosco de la calle Millán Astray.

Sobre tentativa de robo en el domicilio de don Eduardo Gutiérrez indicándose como autor a Hamed Ben-al-el Kader.

CHEVROLET
1930

Rogamos a los entendidos, que comparen las características del nuevo camión, y formen su propio juicio.

Nuevo y brioso motor perfeccionado de 50 H. P. con válvulas en cabeza.
Aceleración rapidísima.
Alta velocidad.
Bomba turbo en el carburador, mejorada
Indicador de gasolina en el tablero.
Depósito de gasolina separado del motor.
Nuevo diferencial, con engranajes y paliers reforzados de verdadero camión
Cuatro ballestas reforzadas.
Caja de cambios con 4 velocidades.
Nuevos frenos más potentes.
Carga normal: 2 toneladas.
Cuatro cubiertas Good Year, extra reforzadas.

J. PARRES E HIJO S. L.
O'DONNELL, 41
Visiten nuestro SALON DE EXPOSICION

CHEVROLET

BALNEARIO DE TOLOX
GRAN FONDA NUESTRA SEÑORA de los REMEDIOS
(ANTES HOTEL TOLOX)

La mejor del pueblo. La preferida de los señores viajeros. Ventiladas habitaciones. Mucha higiene. Suntuoso comedor con mesas laterales. Salón de música. Bonito jardín donde se hace verdadera vida de campo. Hermosa terraza con preciosas vistas a la sierra poblada de pinos, y hermosos pinsapos (única zona de Europa que los produce). Pensión completa, 8 a 10 pesetas, según habitación.

No se admiten tuberculosos

Camión diario de Málaga a Tolox, parando fuera del pueblo.

Estación de Pizarra. Hay casi siempre autos de alquiler que llegan a esta fonda, siendo conveniente avisen con anticipación.

Informes: a Juan Gallardo Elena
PLAZA GARCIA REY, NUM. 5
(TOLOX Málaga)

CULTOS

Iglesia del Sagrado Corazón

Misas de siete y media a diez.

A las ocho, misa cantada y comunión general de la Arcichofradía del Perpetuo Socorro.

Por la tarde, a las siete y media, Santo Rosario y salve cantada.

Iglesia Castrense

Misas a las ocho y media, nueve y nueve y media.

Por la tarde, a las siete y media, Santo Rosario y salve cantada.

El Ropero de San Rafael

Esta tarde, a las cinco, celebrarán junta las señoritas del Ropero de San Rafael, en el Convento de las Religiosas del Buen Consejo.

Adoración Nocturna Española. — Sección de Melilla

Esta noche, a las nueve y media, en la Capilla del Colegio de los Hermanos de las Escuelas Cristianas, celebra su vigilia ordinaria mensual el turno tercero (de San José), suplicándose a los adoradores pertenecientes al mismo exacta puntualidad.

FIJADOR Cesaraugusta
Mantendrá su peinado fijo y brillante
Sobre para preparar un cuarto de litro, UNA peseta.
Venta: Farmacias, Droguerías y Perfumerías

Se necesita
muchacha para cuerpo de casa. Antonio Falcón, 2, pral. izquierda.

Se ruega
a la persona que por equivocación haya recogido en la papelería «La Española» y Palacio de Cristal, un rollo de papel conteniendo una instancia y papel de pagos al Estado, lo devuelva al Estanco de la calle del General Pareja.

ZOTAL
El que se vende a granel y en botellas es falsificado.

Asociación General de Caridad
Número premiado ayer: 149

Tip. de EL TELEGRAMA DEL RIF

Omnibus Automóviles de Melilla, S. A.
LÍNEAS ESTABLECIDAS:
SERVICIO de la CIUDAD: Hípica, Real, Alfonso XIII, Reina Regente, Cabrerizas, Farhana
GRANDES DESCUENTOS POR ABONOS
Oficinas: General Marina, 9. Teléfono 520 — Garage y Talleres: Alvaro de Bazán, 38 Teléfono 589

Monopolio de Tabacos del Norte de Africa

PRECIO DE ALGUNAS LABORES

Picaduras

Picadura extra	1/4	4,00
Gener. Partagás, Competidora	1/4	3,00
Picadura Superior	1/4	2,50
Flor de un día	1/8	1,00
Victoria Eugenia	1/0	0,90
La Rifeña	1/8	0,70

Cigarrillos

Elegantes, picado cajetilla	20 cig.	1,00
Coloniales, idem, idem	20 cig.	0,50
Ovalados superiores, hebra,	cajetilla	0,50
Ovalados corrientes, idem	20 cig.	0,35
Amarillos		0,30

Cigarros Puros

De Canarias			0,40
De Filipinas	0,30	y	0,40
De Varios	de 0,75	a	0,60

Cigarros de la Habana

Habanos, Aguilas, Partagás	a	3,00	pts.
Hoyo Monterrey núm. 1	a	2,50	»
Coronas	a	2,50	»
Tacos de Cuba	a	1,60	»
Príncipes	a	1,60	»
Brevas conservas	a	1,20	»
Panetelas	a	0,80	»
Carunchitos	a	0,75	»
Conchas	a	0,75	»

Cigarrillos ABDULLA, CAPSTAN, CAMEL, COUSIS, DUBEC
Para más detalles ver la tarifa en los estancos

SECCION ESPECIAL DE ANUNCIOS BREVES

ALQUILERES

SE ALQUILA un piso. Alvaro Bazán, 24. 159

ALQUILO local. Gran Capitán 30. Informes, Alfonso XII, 7. 261

ALQUILO o vendo casa, planta baja y piso. Calle M, 9 y 11. Razón, Alemany. O'Donell, 23. 198

SE ALQUILA un piso principal. Alvaro de Bazán, números 6 y 8. 202

ALMONEDAS

ALMONEDA urgente. Juan de Austria, 2. 252

ALMONEDA urgente. Cabrelles 8, principal derecha. 260

ALMONEDA bañera, coche niño, mesa cuarto curación, sonorte irrigador y varios. Canalejas, 7, 1.º derecha. 258

COMPRAS Y VENTAS

SE VENDE casa, calle San Miguel, 34. (Barrio Medina Sidonia). Razón, en esta Administración. 459

VENDO dos barberías, sitios céntricos, por ausentarme. Razón, General Buceta, núm. 3. De una a tres. 248

NOVIOS: No comprar vuestros muebles, sin visitar la Casa Flores, especialidad en muebles de lujo y económicos. Fábrica de sommiers y camas de campaña. Arturo Reyes, 1. (Frente a Hermanas Boigues). 3

PIANOS de alquiler. «Las Novedades». 86

SE VENDE una máquina de rainica y otra especial de bordar. Conde del Serrallo, 4, 1.º derecha. 253

VENDO dormitorio completo. Isabel la Católica, 2, entresuelo, derecha. 259

VENDO casa. Batería Jota, manzana B. 12. Agua buena y abundante. 264

COLOCACIONES

AMA media leche, ofrécese. Ceuta, 69. (Real). 257

SEÑORA viuda sin hijos, desea colocación en portería o cosa análoga. Para informes, en casa de Saturnino Navas. Zapatería. 265

SE NECESITA muchacha que sepa algo de cocina. Razón, Isabel la Católica, 3, duplicado. 263

CONSULTAS

MARIA CANILLAS. Profesora en partos y cirugía, exinterna de la Maternidad de Barcelona. Castelar, 26, principal, derecha. 1.228

ENSEÑANZAS

R. DESCAL. Prim, 10. Teléfono, 496. Francés, inglés, comercio, carreras, taqui-mecanografía. 509

HUÉSPEDES

HUESPEDES. Alquilo habitación amueblada para caballero. Duquesa de la Victoria, 9. 259

VARIOS

INSTALACIONES eléctricas de alumbrado, fuerza motriz y timbres. Precios bajos. Personal de guardia, para atender los avisos. Marina, 22. 944

SE TRASPASA el acreditado establecimiento de zapatería «La Bota Militar», sin existencias, instalado en la calle Conde del Serrallo, núm. 1. Para informes, Zapatería «La Inglesa». Alfonso XIII, núm. 24. 915

SANTIAGO Vila, anuncia a su numerosa clientela y público en general, haberse trasladado al Trut Mecanográfico S. A. Sor Josefina, 4. Teléfono número 616. 189

AUTO-electricidad. Taller de reparaciones y bobinajes de motores, dinamos e instalaciones eléctricas de autos. Precios económicos. Trabajos garantizados. Marina, 22. 946