EL TELEGRAMA DEL RIF

Diario ageno á la política.-Defensor de los intereses de España en Marruecos

ملبلة في يوم الاحد 21 ربيع الدول 1330

ANO XI | Oficinas y Talleres: Reina Victoria, frente al Casino Español | MELILLA Domingo 10 de Marzo de 1912 | No se devuelven los originales | NUM. 3137

Notas de la Campaña

Inauguración del ferrocarril

Nador-Seluán

Tren especial

La Compañía Española de Minas del Rif, organizó un tren especial que ofreció galantemente para que pudiera efectuarse la inauguración oficial del nuevo ferrocarril Nador-Seluán.

A las diez y media llegaban al muelle Becerra los Excmos. señores Capitán General y Generales Jordana y Urzaiz. En el coche salón tomaron asiento también el Ingeniero constructor don José Roda; el de la Junta de Fomento don Manuel Becerra; los Consejeros de la Compañía Minas del Rif, señores Levison y del Valle; Ingeniero de la misma señor Preus; Coroneles de Ingenieros señores Giráldez y Montero; Teniente Coronel Jefe de la sección de campaña don Emilio Barrera; Ayudantes del General Aldave, Coronel señor Cantón, Tenientes Coroneles de Artillería é Infantería, señores Costa y García Mancebo; Comandante de Infantería señor Jiménez Arroyo; segundo Teniente señor Polavieja; ayudante del General Jefe de Estado Mayor, Comandante señor Prat; idem del General Urzáiz señor del Campo; Teniente Coronel de Ingenieros señor Díaz Domenech; Capitán de Ingenieros señor Zaragüeta, y nuestro Director señor Lobera.

El tren cruzó con gran velocidad la llanura de Beni-Ensar, donde verdean, muy crecidas, las cebadas de la última sementera, y sin detenerse en las estaciones intermedias, llegó á la de Nador en poco más de veinte minutos.

Cumplimentando a S. E.

En el cruce de la línea á San Juan de las Minas con la recién construida, se detuvo el tren, cumplimentando al Capitán General S. A. R. el Infante D. Fernando, Coronel de Lusitania Sr. García Sañeri, y otros Jefes y Oficiales.

D. Fernando, á quien acompañaba su Ayudante, capitán Sr. Polido, agradeció el ofrecimiento del General Aldave para acompañarle. Su Alteza goza de excelente salud, que revela su rostro coloreado, tostado por el sol y el viento.

La llanura de Bu-Erg

A marcha moderada, por lo reciente de la construcción, siguió el tren especial hasta Seluán, cruzando la inmensa llanura de Bu-Erg, casi inculta, porque este año son pocos los indígenas y españoles que han acometido negocios agrícolas en esa zona.

Por la carretera, que queda al Este de la vía férrea, marchaba un largo convoy, levantando nubes de polvo que el viento llevaba hacia Mar Chica. Desde hoy no pesará ese servicio sobre la Administración Militar, pues está todo preparado para que los transportes se hagan por el nuevo ferrocarril.

A las doce menos cuarto se detenía el tren en la histórica Alcazaba.

En Seluan

Esperaban al General Aldave el Excelentísimo Sr. General de la División provisional D. Francisco Larrea, con sus ayudantes comandante señor García Maler, capitán de Ingenieros Sr. Zamora, y teniente de Caballería Sr. Lygorri; Jefe de Estado Mayor de la División teniente coronel Sr. Calvo; capitán del mismo cuerpo Sr. Carrasco; coronel de Extremadura Sr. Casalins; capitán del mismo cuerpo Sr. Cano; teniente coronel de Artillería Sr. Arguelle; de Ingenieros Sr. Grande; teniente de Artillería Sr. Calvo; oficial de Telégrafos, jefe de la de Seluan Sr. Mogrovejo; Mayor de Intendencia Sr. Pastrana; oficiales primeros señores Monguió y Segúvada; Médico mayor de la División Sr. Palacio; idem primero señor Carpinter; segundo Sr. Luque; capitán de Artillería Sr. Sirera y otros varios señores jefes y oficiales.

El ingeniero constructor Sr. Roda, y teniente coronel Sr. Díaz Domenech, ofrecieron á los expedicionarios exquisito lunch, regado con champagne.

Hubo brindis patrióticos y palabras gratas para el señor Roda, que recibió muchas felicitaciones.

El General Larrea y el Estado Mayor de su División, vinieron á Melilla para descansar entre nosotros dos días.

El regreso

Con mayor rapidez que á la ida, se hizo el viaje de regreso, deteniéndose el convoy á la una y media en el muelle Becerra, de donde había partido, complacidísimos todos del paso que en el camino de nuestra penetración supone el ferrocarril inaugurado, y de las atenciones de que habían sido objeto.

Mas datos de la linea

El nuevo ferrocarril no terminará frente á la Alcazaba. Ha de prolongarse cerca de un kilómetro, hasta el puente metálico de la carretera que sigue al zoco de Ain-Ben-Rahal.

El Teniente Coronel Diaz Domenech ha constituido, con el señor Roda, la Comisión mixta prevista en el Reglamento de zonas polémicas, y tal ha sido la armonía entre el Ingeniero civil y el militar, que éste, por invitación del primero, ha presenciado todos los trabajos.

Eficacísimos colaboradores del señor Roda son, el Ayudante de Obras públicas don Angel García Rey y Sobrestante don José González Prieto, cuyo meritorio trabajo ensalza su jefe.

La línea se desarrolla en solo dos alineaciones: una, Nador-Tauima, y la segunda, Tauima-Seluán. La carretera queda al Este de la vía férrea.

De las treinta obras de fábrica que cuenta, es la más importante el puente de mampostería de 20 metros de luz sobre el río del Caballo. Los desmontes son de escasa importancia, mas no así los terraplenes. Todavía es preciso colocar el balastro en la última parte, donde tan solo están asentados los carriles.

Ya ha comenzado la construcción de la estación de partida. También se montarán dos puentes giratorios para máquinas grandes.

La explotación de la linea

La Compañía de Ferrocarriles que manda el capitán Zaragüeta, ha de hacerse cargo de la línea, siendo jefe de tracción el teniente señor Mas, y de vías y obras, el de igual empleo señor Sancho.

Aunque desde hoy, como decimos antes, comenzará el servicio de convoyes, no se abrirá al público la línea hasta que cuente con el material móvil que se espera.

Felicitaciones

El Sr. Roda ha recibido un expresivo telegrama de felicitación de S. M. el Rey. A Don Alfonso se debe la iniciativa de esa línea, habiendo demostrado gran interés por su rápida construcción.

También ha recibido uno, en análogo sentido, del ministro de Fomento D. Rafael Gasset.

Agua a Seluan

Aparte la facilidad de comunicaciones, vá á reportar la vía férrea otro positivo beneficio á la guarnición de Seluán.

El pasado verano, cuando comenzaron los estudios, se encontraba en la Alcazaba el batallón Cazadores de Ciudad-Rodrigo, que manda el bravo teniente coronel Sr. Cavanna. Al final de un banquete con que fué obsequiado el Sr. Roda, habló aquél Jefe de la conveniencia de dotar de agua á la posición, y el Ingeniero, recogiendo la idea, prometió satisfacer tan justas aspiraciones.

En su viaje á Madrid habló del asunto con el Sr. Gasset, y el Ministro le dió toda clase de facilidades, autorizándole para llevar á cabo las obras con cargo al ferrocarril, toda vez que podría utilizar las máquinas el agua, evitando llevarla desde Melilla.

Se tomará en unas fuentes que distan tres kilómetros de la Alcazaba, conduciéndola por medio de tuberías. Los trabajos van muy adelantados, y el próximo verano, una gran fuente proporcionará toda la necesaria para el personal y ganado.

Merece plácemes esta hermosa iniciativa que tanto ha de contribuir al saneamiento de la Alcazaba y que evitará al Estado mayores gastos.

El agua, sin ser de primera calidad, es potable.

Del Harcha

El día de hoy ha sido de prueba en este campamento. Un fortísimo Poniente azota las tiendas de campaña hasta hacersaltar los piquetes que sostienen los vientos de las mismas.

Varias de ellas ha sido preciso armarlas de nuevo, y en medio de este ventarrón desesperante, los soldados continúan con sus chacotas y sus bromas. El buen humor de nuestros valientes no decae.

Muy de mañana ha caido algún granizo.

Ha habido hoy «gran formación» en el campamento moro del Zebuya. Se han presentado los harkeñas en extensa línea por el frente que dá á esta posición.

Desde aquí hemos calculado serían unos 1.000 ó 1.500 hombres.

Nótase también, que por detrás del monte de Bucherib, hay gran concurrencia de moros, lo cual confirma las confidencias que teníamos de haberse establecido allí un campamento moro.

El continuo ir y venir de moros de Bu-Cherib al Arbaá de Zebuya, demuestra que los del primer punto se surten del segundo, pues vuelven á Bu-Cherib con las caballerías cargadas.

La noche pasada se sintieron algunos disparos hacia Hianen, y nos dicen que también los hubo por la parte de Ras-Medún.

Por aquí no ocurre otra novedad hoy, digna de ser anotada.

El General Aizpuru

En nombre del pueblo de El Ferrol, de donde es natural este bizarro General, le ha telegrafiado el alcalde, felicitándole por su merecida exaltación al generalato, por méritos de guerra.

El Sr. Aizpuru le ha contestado con el siguiente telegrama que leemos en la Prensa ferrolana:

«Emilio Antón, alcalde constitucional.

«Agradezco en el alma el cariñoso saludo que en su nombre y en el de la digna corporación que preside, me envía por nuestro ilustre paisano Barreiro, y que atribuyo más que á mis propios méritos que no existen á la proverbial galantería é indulgencia de esa culísima y nobilísima ciudad de la que cada día me siento más orgulloso. Sírvase recibir y hacer presente á todos el testimonio de profunda gratitud y cordial afecto de su admirador paisano y amigo,—Luís Aizpuru».

Alocución patriótica

Al partir para Melilla los soldados del regimiento de Zamora que van allí á cubrir las bajas producidas por licenciamientos, el coronel, señor Lanza, dirigió á los soldados una alocución muy patriótica.

«A los que tomáis parte en la campaña, dijo, os felicito y envidio.

Estad seguros, añade, de que al separaros de nuestro lado dejáis un vacío que hemos de llenar dedicándoos constante recuerdo, gozando con vuestras victorias como si fueran propias y doliéndoos de las contrarias vicisitudes si de ellas participáis.

No olvidar, agrega, las hermosas estrofas de nuestro himno de guerra que aquí aprendistéis y que al cantarlo diariamente aceleraba los latidos de vuestro corazón y os hacía pensar en la sublimidad del amor que á la Patria debemos.»

La alocución fué recibida por los soldados con vítores á España y al Rey.

Los gallegos en Melilla

Con este título publica «La Concordia de Vigo» el siguiente artículo:

—En la última lista de recompensas por la campaña de Melilla figuran ascendidos al empleo inmediato el teniente coronel don Antonio Bernardez Dorado y los capitanes don Ángel Bethancourt Zequeira y don Félix López Pérez, gloriosamente muertos el 24 de Diciembre en el combate de Taurian-Zeg.

Entre los heridos ascendidos por los combates de aquellos días figuran los capitanes de Infantería don Marcial Barros García, don Enrique Fernández de Villa Abrille y el de Artillería don Antonio Corsanego.

Se otorgan cruces de María Cristina, de primera clase, al capitán de Artillería don José Fernández Herce, al teniente de igual arma, don Luís Mariña Gallego, á los de Infantería don Francisco Javier Sanmartin Carreño y don Enrique Villarreal Tenan, y al de Caballería don Roberto White y Santiago.

Cruces rojas del Mérito Militar, sin pensión, á los médicos primeros don Ricardo Rojo y don Ignacio Granado Camino, y á los tenientes de Infantería don Francisco Martinez de la Riva y don Santiago Amado y Loriga.

Todos estos oficiales son de Galicia.»

El teniente coronel Bonelli

Procedente de Ceuta, y completamente restablecido de la caida que sufrió en aquella plaza, á causa de haberse desbocado los caballos del carruaje que lo conducía, ha llegado nuevamente á Tánger nuestro muy querido amigo el ilustre africanista, teniente coronel, D. Emilio Bonelli.

Para los soldados del Rif

En la Sala Imperio de Barcelona, ha tenido lugar la función organizada por la Cámara de Visjantes y Representantes á beneficio de los heridos y familias de los muertos en la campaña del Rif. Tomaron parte, además de la banda militar de Alcántara, cedida por el Capitán General, las artitas Amalia Molina, Raquel Meller, el trío Espinosa, Las Florentias, los Gitanos, Las Violetas, La Blanquita, La gran Ninón y Nati Argot, cosechando todos grandes aplausos y en especial la Meller.

El salón de espectáculos presentaba brillante aspecto, pues á las guirnaldas de flores que lo adornaban, se juntaba el poderoso encanto de muchas mujeres bonitas.

La función resultó un éxito indiscutible para sus organizadores, que vieron lleno el teatro á rebosar.

Por los heridos de Melilla

Los niños que concurren á las escuelas de la Mina Centenillo (Carolina), alentados por el espíritu patriótico que les infunde el ilustrado maestro director de las escuelas citadas don J. Marcial Dorado, acaban de realizar un hermosísimo acto, tanto más digno de aplauso cuanto que la mayoría de ellos son hijos de modestos obreros de dicha mina que ponen de manifiesto con su caritativo rasgo lo que vale la influencia de una labor educadora bien organizada y sostenida.

La carta que reproducimos á continuación explica elocuentemente el plausible acto realizado por los niños de las escuelas de la mina Centenillo:

«Sr. D. Rafael Esbry Sánchez, director de «El Ejército Español».

Muy señor mío y de toda mi consideración: Varios niños, alumnos de las escuelas de esta mina, tuvieron el laudable pensamiento de aprovechar los ocios carnavalescos en algo útil y patriótico, y estimaron que nada podía ser más propio de sus delicados sentimientos infantiles, que interesarse por la suerte de sus hermanos, los bravos soldados heridos en la campaña del Rif.

Por dos días, con anhelante diligencia, un grupo de pequeñuelos de ocho á diez años, llevando como enseña alentadora la gloriosa bandera de la Patria, postularon por los caseríos que constituyen este centro minero, invocando el óbolo voluntario y amoroso de la dulce caridad.

El producto de esta postulación, 68 pesetas, tengo el gusto de remitirle adjunto, para que se sirva usted hacernos la merced de ingresarlo en la suscripción nacional abierta en favor de los heridos de nuestro valeroso Ejército.

Si es verdad que la cantidad es bien modesta, como recolectada entre mineros y trabajadores de escasos haberes, también lo es que el amor y la fé puestos por los pequeños escolares para adquirirla, merecerá, á los mayores, un vivo testimonio de afecto y la consagración de un recuerdo piadoso hacia la humilde obra de los niños.

De usted con la mayor consideración y respeto afectísimo s. s. q. b. s. m., J. Marcial Dorado».

Para los heridos

En la Prensa de San Fernando leemos que mañana, lunes, se celebrará en aquel teatro de Las Cortes una solemne función á beneficio de los heridos de la campaña del Rif.

Se leerán trabajos de notables literatos, se representarán obras escénicas de carácter patriótico y tomarán parte también el orfeón y otros distinguidos artistas.

Reina gran entusiasmo para que el acto resulte tan brillante como práctico.

Por los soldados de Melilla

En el Ferrol, y costeados por el venerable Obispo de Mondoñedo, se han celebrado solemnísimos funerales en sufragio de los jefes, oficiales y soldados muertos en la campaña de Melilla.

Asistieron al acto fúnebre todas las autoridades y el Ayuntamiento, y todos los cuerpos de la Armada, presididos por el vicealmirante Basterrechea, representaciones del Ejército y el Gobernador militar.

Un grupo de los más distinguidos jóvenes de aquella localidad, están organizando una agrupación musical que postulará por las calles, para las familias de los muertos y heridos en la campaña del Rif.

Dicha agrupación cantará un patriótico himno original del laureado director de la banda de Infantería de Marina.

Postales para los soldados

Sigue aumentando en Zaragoza el número de tarjetas postales que han de enviarse á los valientes soldados españoles que luchan en el Rif.

He aquí la tercera lista de donantes:

Suma anterior, 23.210.—Señorita María Beltrán, 36; Srta. Aurora López, 19; Srtas. de Pinillos y Serrano, 50; D. Miguel Alvarez, 7; A. L. V., 24; Srtas. de Fernández y de Marco Elorriaga, 97; señoritas Sofía y Amparo Drondo Sario, 63; D. Santiago Aranda y Comín, 106; doña María de los Dolores Chápuli de Verdaguer, 125; doña Consuelo Borao de Irauzo, 100; D. José María Laguna Guillén, 41; una persona incógnita, 97.—Suma total, 23.975.

Varias noticias

En Sidi-Busbar

Viajeros llegados ayer tarde de San Juan de las Minas, nos comunican algunos detalles del tiroteo habido anteanoche en el poblado de Sidi-Busbar, en el que habita el conocido caid Sidi-Aisa.

Según nuestros informes, el propósito de los atacantes no era otro que dar muerte al citado caid, por suponerle en inteligencia con los europeos.

Sidi-Aisa fué avisado de lo que se tramaba contra él, y de sus temores dió conocimiento á las autoridades, las cuales ordenaron que la policía indígena de Atlaten estableciera servicio de emboscadas, con objeto de frustrar los propósitos de los rebeldes.

Poco antes de la media noche, vióse avanzar un grupo de kabileños en dirección á la casa de Sidi-Aisa.

Los amigos de este y la policía, rompieron el fuego contra los que avanzaban, obligándoles á retroceder.

El tiroteo por una y otra parte, se prolongó cerca de tres horas, al cabo de las cuales, los enemigos de Sidi-Aisa, optaron por retirarse.

Los disparos de los atacantes, no tuvieron consecuencias desagradables, por fortuna.

El resto de la noche, transcurrió sin otra novedad.

La "Cartagenera"

Continúa fondeada en el muelle Becerra, la lancha de vapor «Cartagenera».

Dentro de breves días llegará á esta plaza para tomar el mando de dicho buque, el alférez de Navío D. Joaquín Lopez Cortijo.

Su actual comandante, don Emilio Montero, pasa á Madrid destinado al Estado Mayor Central de la Armada.

A Murcia

En el vapor correo «Vicente Puchol» marchó ayer á Murcia, el ilustrado oficial del Cuerpo de Correos, con destino en esta Administracion D. Manuel Arranz.

El viaje de este señor obedece á haber tenido noticia del fallecimiento de su virtuosa madre.

Reciba nuestro pésame el Sr. Arranz.

El comandante Villa-Abrille

Ayer marchó para Madrid, el bizarro comandante de Infantería señor Fernández Villa-Abrille, ascendido á este empleo por el mérito contraido en el combate del 27 de Diciembre, en el que resultó herido.

El comandante Villa-Abrille que ha sido destinado á las órdenes del Excelentísimo Sr. Capitán general, regresará en breve á esta plaza.

Buques de guerra

A las cinco y media de la tarde de ayer levó anclas con rumbo á Cádiz el cañonero de nuestra marina de guerra «Lava».

Este buque carboneará en dicho puerto, regresando luego á estas aguas para que pueda carbonear el crucero «Infanta Isabel» que en la actualidad cruza por la ensenada de Betoya.

En la rada está fondeado el cañonero «General Concha».

El «Alvaro de Bazán», arbola la insignia de jefe de bahía por ser su comandante el de mayor categoría.

Espérase en este puerto la llegada del crucero «Princesa de Asturias» que se halla actualmente en Cádiz.

Este crucero arbola la insignia del contralmirante Manterola.

El coronel Aguilar

En la tarde de ayer marchó á la Península, de donde regresará dentro de muy breves días, el coronel de Estado Mayor secretario del Gobierno Militar de esta plaza, don Cristóbal de Aguilar y Castañeda.

De Monte Arruit

Ayer mañana llegó al pié de la posición un automóvil en que venían el coronel del Ejército inglés Mr. Fairholme, el secretario de Embajada Mr. Russel, el teniente coronel de artillería Sr. Hidalgo y el capitán de Estado Mayor Sr. Seguí Almuzara.

Los expedicionarios salieron de Melilla á las nueve y media de la mañana. En el camino de Arruit á Seluan, encontraron al general Larrea, que iba hacia la Alcazaba, al cual saludaron muy afectuosamente.

En la gola de la posición de Monte Arruit, esperaba el general Villalón, á quien acompañaban los oficiales francos de servicio de aquel campamento.

El coronel británico visitó todas las dependencias de la posición y el emplazamiento de las baterías, que elogió mucho.

Con el antecejo de batería, hizo observaciones en la gran llanura de Beni-Buyahi. Allí se le explicó la forma en que fué tomada la posición, y también, detalladamente, la operación del 19 de Febrero, en que cargaron los escuadrones regulares y uno de Alcántara.

A mediodía, el general Villalón invitó á su mesa á los expedicionarios, á quienes se sirvió un espléndido almuerzo.

Hubo brindis por la prosperidad de ambas naciones, por sus monarcas y por sus ejércitos.

A la hora del regreso ocuparon nuevamente su automóvil, siendo despedidos cariñosamente por el general Villalón, sus ayudantes, el Estado Mayor de la Brigada y los jefes y oficiales francos de servicio de la misma.

Poco después de las cinco de la tarde llegaron ayer á nuestra plaza.

Regreso

En el vapor correo «Vicente Puchol,» regresó ayer tarde á la península, el secretario de la Embajada inglesa en Madrid, Mr. Claud Russel que como saben nuestro lectores, durante su breve permanencia en Melilla, ha visitado nuestras posiciones avanzadas.

En la falúa de S. E. le acompañaron hasta el vapor, el teniente coronel de artillería señor Huelin y el capitán de Estado Mayor, señor Seguí.

El distinguido viajero, va muy satisfecho de cuanto ha visto y de las atenciones de que ha sido objeto en todas partes.

El capitán Villegas

El bizarro capitán de las fuerzas indígenas don Emilio Villegas, marchó ayer tarde á Málaga, en donde permanecerá varios días.

Le deseamos un feliz viaje.

Cañonero

En las primeras horas de la mañana de ayer, fondeó en la rada, el cañonero de nuestra marina de guerra «Don Alvaro de Bazán.»

Dicho buque procede de Cartagena, y después de permanecer en nuestra rada las horas reglamentarias, zarpará para continuar su crucero por estas costas.

Consejo de guerra

Mañana lunes, á las diez y media, en la sala de banderas del cuartel que ocupa el séptimo regimiento Mixto de Ingenieros, se verá y fallará en consejo ordinario de plaza la causa instruida contra el paisano Francisco García Navarro, por el delito de hurto.

El Tribunal se constituirá en la siguiente forma:

Presidente, teniente coronel de Ingenieros don Julio Lita.

Vocales, capitanes don José López García, de Taxdirt; don Carlos Dueñas Redondo, de San Fernando; don Ramón Uguet Pastor, de Taxdirt; don Salvador Solorzano Costa y don Manuel Pacheco de Leiva, de Africa; y don Santos del Campo Criado, de Taxdirt.

Suplentes, capitanes don Buenaventura Hernández Francés, de Ceriñola, y don Ignacio Albarellos Berroeta, de la Comandancia de Artillería.

Fiscal, teniente auditor de tercera, don Ramiro Fernández Arenez.

Defensor, capitán don Casareo Cadenas Zapirani, de Taxdirt.

El vapor correo

A bordo del vapor correo, llegaron ayer 87 soldados de Administración militar y 50 mulos.

El desembarque de estos, á cargo del personal de la Compañía de Mar, se llevó á cabo sin el menor incidente.

El capitán Carrasco

Ha llegado á esta plaza, procedente de Ishafen, el capitán de Infantería don Ricardo Carrasco, ayudante de campo del general de la primera brigada de la división orgánica.

Dicho capitán ha venido de dicha posición, para que le sea reconocida la herida que recibió y de la que curó.

DE SOCIEDAD

Anoche firmaron su promesa matrimonial, la bellísima y distinguida señorita Gloria Barraca y Ruiz-Mateos, y nuestro estimado compañero de Redacción D. Jaime Tur.

Fueron testigos, por parte de la novia, D. Leopoldo Queipo, D. Pablo Vallescá y D. José Padrosa; y por parte del novio, el Excmo. Sr. General D. Juan Lopez Herrero, el ingeniero D. Manuel Becerra, y el director de EL TELEGRAMA DEL RIF D. Cándido Lobera.

El acto se celebró en la intimidad, por el luto de la novia. Reciban los prometidos nuestra felicitación más sincera. Su enlace se verificará el próximo día 19.

•

Se encuentra muy aliviada la Excelentísima Sr. Doña Belén Mancebo de García Aldave. Su hijo D. José, continúa delicado de salud.

Su bella hija Belén, se encuentra restablecida y así mismo la distinguida esposa del Coronel de Ingenieros señor Giráldez.

Mucho lo celebramos.

•

En la capilla del Carmen, del cementerio de la Concepción, se dirá el lunes una misa por el alma de la señora doña Facunda González, esposa que fué de nuestro amigo don Raimundo López Dómine.

•

Ha sido pedida la mano de la bella Srta. Herminia Pabisa Lopez-Queralta para el primer teniente del regimiento de Melilla D. Marciano González Vallés.

La boda se celebrará en breve. 105.

LAS OSTRAS

de la Coruña por criarse en sueros limpios y no conteniendo sus aguas residuos de miaeraies son las más apreciadas.

P. LA ROSA, S. CHACEL 25

N. 53 L. 12

Teatralerías

Persiguiendo un estreno

Desde una vidriera lejana llega la luz de un rayo de sol. El escenario disfruta de una claridad difusa, compañera de la que reina en los claustros conventuales. Las partes de la gran compañía cómica-lírica del reputado maestro Guarddón, forman grupos multicolores por sus diversas edades, estatura, volumen, ocupaciones, ilusiones y realidades. No es menester saber su nombre; basta estudiar la expresión de las personas que hablan sentadas, derechas ó reclinadas para poder decir mucho de sus almas que tanto saben y tanto han visto. No son ellas y ellos como les veis en escena. Tendríais que rectificar mucho. Aquella pizpireta que os muestra sus risas como un surtido sin fin, la veríais triste, sombría, preocupada, con arrugas prematuras en su frente, como unos ojos ahogándose en el lago de sus lágrimas; la otra, radiante por su hermosura y por sus alhajas, ahora es la que parece una sencilla y dulce núbil que acaso lée absorta unas líneas en campo de rosa, heraldo de unos castos amores; la que en escena os inspira esas ideas de libertad bohemia, es la que gozosa charla,presa en las redes de su carcelero único y avasallador; la que entendeis disipadora y poco hábil, es la que está bordando ó adornando unos trajecillos de gasas encarnadas como el fuego de la tentación.

Ellos, de pié ó paseando en escena, aguardan la señal de que comienza el ensayo del coro de hombres. Tampoco ríen; les falta para olvidar y transformarse dioses ó héroes, que la embriaguez de los aplausos les dé un destello de locura ó de puerilidad.

Con sus categorías, aspiraciones, familia, costumbres propias, gustos singulares, forman un pueblecillo aparte de la ciudad; como prueba de lo dicho, supongamos que cayeran en un desierto y nada echarían de menos; ellos se casarían, administrarían justicia, serían sastres, músicos, guardias, carniceros, etc., etc., porque en la ficción y por virtud de la broma, casi se aprende de veras la realidad.

Voy en busca de Mauri. Le necesito y él lo ignora. A mi paso, saludo serio y estirado á las Srtas. Marco, Guarddón, Sras. Argota, Codina; Sres. Guarddón, (hijo), Codeso.

Encuentro á Mauri. Está solo y como pensando. Cambiado el saludo me ofrece un cigarrillo y cerilla que saca del puño de su bastón. Se lo regalaron en su beneficio de Granada. Es su vanidad de hoy. Quien apetezca un cigarrillo mire interesado al bastón de Mauri.

—Pues sí, señor Mauri; por disposición superior, Ud. encarnará el protagonista de nuestra obra. En Ud confío, principalmente. Lea unos párrafos para saber del personaje. Estas gentes que saben mucho de las flaquezas de los escritores, apenas si dicen que una obra es mala. El trato social les dá una tolerancia que para sí quisieran letrados y dómines.

—Por Dios, Mauri, si consigue que el público comprenda á Alberto, triunfaremos. Es preciso demostrar que Ud. llega á impresionar más allá de la epidermis. El personaje Alberto será un ser raro, pero no es un ente vulgar.

Es el símbolo claro que en miniatura de algo que hormiguea en las almas delicadas, con algún gesto de noble rebeldía, con mucho de soñar mandos color de rosa; pero tiene de todos algo simpático y atrayente. Quizá algunos momentos de Alberto sean balbucear enmarañado, pero esto es una apariencia fácil de rectificar por los espíritus despiertos. El protagonista de nuestra obra no hará reir voceando, pero confío logrará hacerse con amigos verdaderos.

—Amigo Mauri: Veamos la extensión de su flexibilidad artística. Conviene que el público le admire también como actor que sabe interpretar el alma de un personaje complejo. Su director me ha dicho que Ud. puede hacerlo. Veamos.

Mauri calla. Por su expresión fisonómica, apuesto doble contra sencillo á que ha escuchado. Le insinúo la respuesta y dice: Haré todo lo posible; contra su parecer y de otros más, conozco los resortes que provocan el llanto; mi arte prefiere representar á los personajes que tienen ideas y sufren ó luchan bravíos hasta vencer. Será mucho si le digo que mi obra es «La tragedia de Pierrot». Necesito estudiar el libro para comprender mejor al personaje Alberto. Esto me agrada, señor Mauri. Usted y yo sabemos que las personas y los hechos de la vida tienen lazos con lo que les rodea, y esas conexiones forzosamente hay que verlas. Bien, primer actor.

Me recomienda á Codeso, para quien tenemos dos ó tres escenas muy de su hebra. Tengo que buscar el camino para llegar á la complacencia de las señoritas Marco, Guarddón y Sra. Agota. Confiamos mucho los autores. ¿Y los coros? Algo daríamos por que nos atendieran.

—Adios, Mauri; le dejo en los ensayos.

—Adios, Guarddón, director y empresario modelo de resignación. ¡Cuantas tabarreras de viejos y sobre todo noveles habrá aguantado en sus treinta y pico de años de bregar!

Digo esto por la parte que me toca.

Cosme Valdevinos.

DEL TIEMPO

—Te digo que las mujeres
de tal manera se han puesto
que no pueden ya los hombres
salir á la calle.
—Pero...
—Lo que te digo va á misa.
—¿Pero por qué?
—Tu eres memo
ómo tienes lo que tienen
los hombres, sangre en el cuerpo,
ó tu necesitas gafas
de esas que llaman de aumento.
¿Tu no sales á la calle?
—¿Qué si salgo? Ya lo creo.
—¿Hombre, y no te has puesto malo,
ni te han entrado mareos
al reparar en la forma
de vestir del «seso» «beyo»?
«Pon» que te vas una tarde
á ver las obras del puerto,
con la conciencia tranquila,
vamos, sin remordimientos,
y «pon» que al llegar al Muro
ves venir á dos luceros
de esos que tiene Melilla
por todos los cuatro vientos,
y «pon» que las dos chiquillas
visten por abajo estrecho,
por arriba «apersianadas»
y abultadas por enmedio,
y «pon» que sopla el Poniente
ó van á paso ligero,
¿qué haces tú?
—Decirlas: «Gloria.»
—¿Ná más?
—«In excelsis «dedo.»
—¿Ná más?
—¡Que Dios «sus» bendiga.»
—¿Ná más?
—«Y que yo sea el clérigo
que «jaga» la ceremonia,
sin monagos, por supuesto.»
—¿Ná más?
—¿Te parece poco?
—«Pon» que yo no me contengo.
—Pués, entonces ¡pon! que dás
en la «trena» con tu cuerpo
—Ves tu como yo tenía
más razón pue un hombre bueno
al decir que las mujeres
de tal manera se han puesto
que no pueden ya los hombres
salir á la calle.
—Pero...
—Si en pleno Marzo es «asina»,
en Julio que será, Pedro...

P. PILLO.

"La Samaritana"

CHACEL, 4.

Novedades, confecciones, camisería, géneros de punto, lencería, mantas, peletería, artículos de viaje, loza, cristal, porcelana, coronas, etc., etc.

Artículos de Campaña

Geografía general del Rif, de venta en esta casa.

N. 42 L. 12

Propuestas de recompensas

Se venden en esta imprenta

Vals bóston

Sobre la mesa de redacción nos encontramos un artístico ejemplar de un vals bóston, que nos dedica su autor, don Mariano Golobardas, tan distinguido oficial del Arma de Caballería, como excelente literato, é inspirado músico.

Su última producción musical es una verdadera preciosidad, de una gran inspiración, y de una factura muy elegante y no dudamos que tendrá la aceptación que merece.

El nuevo vals se titula «Celia»; ha sido editado magnificamente, por la casa Artort y Miralles de Barcelona, y se vende en esta Plaza en el almacén de pianos de J. Callis en la calle de Chacel.

Felicitamos, con el mayor entusiasmo, al culto y laborioso oficial, y querido amigo nuestro, Sr. Golobardas, por su nueva prueba del talento que le distingue, deseándole grandes éxitos en las artes, como en las armas.

DE INTERÉS LOCAL

La Junta de Arbitrios participa á la Capitanía General que no aparecen datos acerca de haber sido sepultado en el cementerio de esta plaza el soldado Bartolomé Gonzalez Gonzalez.

—Al alcalde de Coin se le ha remitido certificado de defunción de Juan Rodriguez.

—Se ha expedido certificado de soltería á Antonio Ma fil y José Bernal Sanfranco.

—A D. José Alba, Doña Francisca Muñoz y D. Antonio Perez, se les ha manifestado deben someter á sus hijos al tratamiento antirrábico.

—Se han concedido los siguientes permisos:

A D. Miguel Rodriguez para construir un pozo Mouras en la casa número 86 de la calle del Duque de la Torre.

—A D. Eugenio Saiz para abrir un café en el barrio del Tesorillo.

—A Doña Juana Saez para una casa de huéspedes.

—A D. José Navas para retirar un recibo de depósito.

—Se ha expedido certificado de pobreza al vecino de esta plaza Francisco Muñoz.

GRANDES ALMACENES

La Reconquista

SAN JOSE

Esta casa acaba de recibir inmenso surtido en objetos propios para regalos.

Artículos negros para Semana Santa

Sedas, lanas y algodones para vestidos. Mantillas, mantones y velos.

SASTRERÍA

Toda clase de uniformes, especialmente en Kaki Ingles.

-Se liquidan 500 mantas-

De algodon y de lana desde **4** pesetas. Discos última creación, se han recibido

N. 11 L. 35

Regimiento Melilla núm. 59

Necesitando adquirir este Regimiento 3.000 correajes reglamentarios color avellana, se anuncia para que los señores constructores que lo deseen presenten tipos en la oficina de Mayoría de este cuerpo hasta el dia 20 del mes actual en que expira el plazo de admisión.

Las proposiciones vendrán en pliego cerrado con un sello ó contraseña especial que tambien llevará el modelo que presenten.

En dichas proposiciones se hará constar el precio de cada correaje, tiempo mínimo en que se podrá hacer la entrega de la construcción y condiciones para el pago de ésta. Siendo de cuenta del constructor el importe de la publicación de este anuncio.

Melilla 8 Marzo 1912.—El teniente coronel Encargado del Despacho, José Ferrando. 102

Descargad el cerebro, reservándolo para trabajos que no admiten substitución mecánica, y usad la

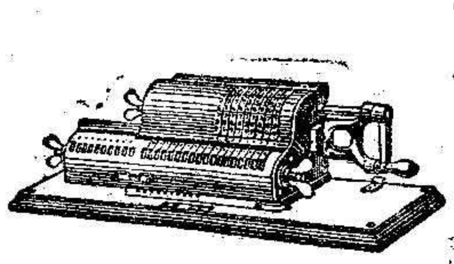

Máquina de calcular Brunsviga

Rapidísima
Infalible
Incansable

Pídase el Catálogo á **Guillermo Trúniger & C.º : Barcelona :** Balmes, 7

En Málaga, D. Alfredo Kluft.-Comedias, 7 y 9, 2.º

62

-Ultramarinos y coloniales-

N. 18

Queso de bola, clase extra: por fracciones á 3'25 kilo, piezas enteras á 2'75 ídem.
Queso plato, nata superior: por fracciones á 3'50 kilo; piezas enteras, 3'00 ídem.
Quesitos Kruger: piezas enteras, 3'50 kilo.
Queso Chester: por fracciones, 3'50 kilo,
Queso Gruyere: por fracciones, 3'50 kilo.
Queso Port Salud: por fracciones, 4'50 kilo.
Quesos Comembert, Bric y Roquefort, en latas de 1|2 libra, á 1'50 pesetas.
Jamones, Salchichón, Chorizos, Conservas vegetales de carne y de pescado,
Cremas de Guayaba, Frutas de California,
Dulces en almibar, Caramelos y bombones.

R. Santamaría y Compañía. GENERAL CHACEL, 2 (Junto al Café Alhambra)

Gran liquidación

SOLO POR 15 DIAS

Bazar París

Por estar próximo á llegar 28 cajas de Francia y Alemania, se liquidarán todos los artículos para regalos y otros objetos.

Visitar el BAZAR PARIS

SOLO POR 15 DIAS

N. 62 L. 16

Pérdida

de un alfiler de Señora de oro y diamantes; en forma de pequeña Concha, extraviado por la calle de Chacel ó inmediatas, una de las próximas noches pasadas. La persona que lo haya encontrado puede presentarlo en la Inspección de Sanidad, donde se le agradecerá y gratificará. 107

Doctor QUEIPO

RAYOS X
ELECTRICIDAD
MASSAJE

Consulta, de 3 á 5, todos los dias laborables.

Carretera del Buen Acuerdo, 88. (principal).

N. 41 L. 12

INFORMACIÓN MILITAR

Se han concedido dos meses de licencia por enfermo para Málaga y otros puntos, al primer teniente don Alfredo Alcañiz.

§ Se ha ordenado sea reconocido facultativamente, el segundo teniente don Manuel Garrido.

§ Al Ministerio de la Guerra, se cursan instancias de los sargentos, don José Guirau y don Ramón Betés, que solicitan ser destinados á uno de los cuerpos de la Península.

§ Se ha dispuesto sean reconocidos facultativamente, el Comandante, don Augusto Ortega, y primer teniente (E. R.) don Lázaro Carranza.

§ A informe del General de la División Provisional, se remite instancia del paisano D. Justo Villena, que solicita establecer una sucursal de comestibles en Zeluán.

§ Al paisano Jaime Vidal, se le niega establecer una cantina, en Atlaten.

§ A informe del Jefe de Policía de esta Plaza se remite instancia del paisano Francisco Toledo, que solicita ampliar un establecimiento en San Juan de las Minas.

§ Para el mismo objeto y á la misma autoridad, se remiten instancias de los paisanos Agustin Lopez y Leandro Lerma, que solicitan la venta de comestibles y establecer una tienda, en San Juan de las Minas.

§ También se remite á informe de la División Provisional, instancia del paisano Ramón Martin, que solicita establecer una cantina en monte Arrui.

§ Al hebreo Jaime Atras, se le concede establecer una cantina en Cabo de Agua.

§ Al Jefe de Policía se remite instancia para informe, del paisano Baltasar Izquierdo, que solicita establecer una cantina en Seluán

§ Al Ministerio de la Gobernación, se remite instancia del Secretario Interprete de la Estación Sanitaria de esta Plaza, don Antonio Cordon Ruiz, que solicita, se le conceda una de las plazas de su clase, anunciada en la «Gaceta» de Madrid número 53.

§ Al Alcalde de Madrid, se le reitera información de herederos, del soldado, José Piquero Renes.

§ Han sido pasaportados: para Valencia, el Subinspector Veterinario de segunda clase, don Pantaleon Corella y su esposa; para Barcelona, el capitan, don Alejandro Velarde; para Victoria y Pamplona, el de igual empleo, don Benito Mola; para Logroño, el primer teniente, don Miguel Gomez; para Madrid, el capellan don Isidoro García; para el mismo punto, el capitan don Alberto Guerrero, y también para igual punto, el sargento, don Fernando Amat.

Servicio de la Plaza para hoy

Jefe de día, Comandante de la Brigada Disciplinaria don Simón Serena.

Imaginaria, otro Mixto Artillería don Rafael Morelló.

Hospital y Provisiones, 7.º Mixto Ingenieros primer Capitán.

Parada, Los cuerpos de la guarnición.

Oficial y sargentos de vigilancia por la plaza, Melilla.

Patrulla en el Río de Oro, Africa.

Intérprete de servicio en el E. M., Mauricio Diaz.

Música, en el Parque Hernandez de 15'30 á 17 Africa.

El Comandante Sargento Mayor, José de Prada.

Autores cómicos

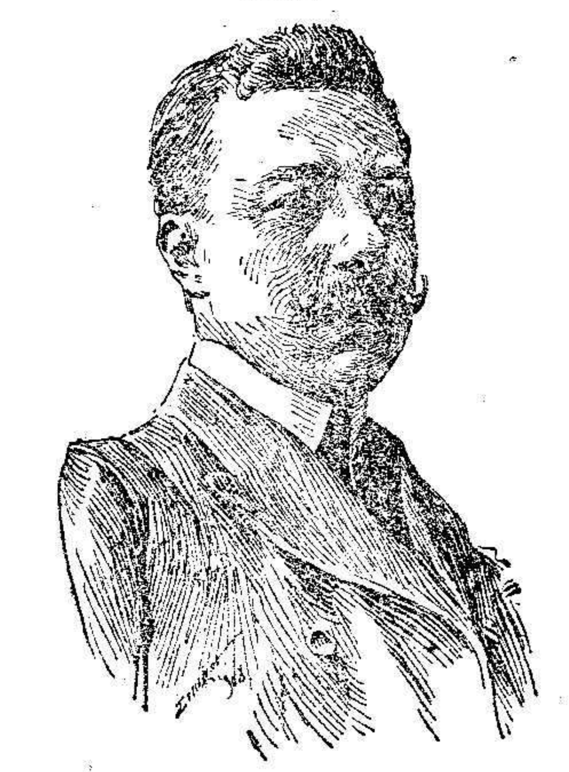

JULIO PELLICER
cuya zarzuela «El Arroyo» ha obtenido el primer premio en el concurso abierto por una empresa teatral de Buenos Aires.

Laboratorio de Análisis y Ensayos Químicos

DE G. PEÑA GUERAU

CALLE SAN MIGUEL, 1, (PUEBLO)

Análisis de Aguas.—Análisis Clínicos, (orinas, leche y demás productos orgánicos).—Ensayo de minerales.—Análisis de productos alimenticios é industriales.

N. 31 L. 18

Sapoformalina Mariné

Jabón antiséptico á base de formol

Curación del sarpullido (borradura) y de la hiperhidrosis (sudores abundantes y mal olientes de sobacos y pies) Antiséptico poderoso, preservativo de las enfermedades infecciosas, paludismo, difteria, tifus, tisis, etc. 570

DEPÓSITO:

Farmacia Ferrer,
O'Donell y Málaga.

56

Soldás y Zubizarreta

PLAYA DE TRIANA

LOSETAS y rasillas encarnadas.—AZULEJOS blancos y en color.—CEMENTOS lentos y rápidos, YESO, GRANITO, MARMOL, CAL HIDRAULICA, fraguado rápido. TUBERIAS de barro y hierro.—ESCALONES Y FREGADERAS de mármol y granito.—LAVADEROS y DEPOSITOS cemento armado —MAZAS, PICOS, PUNTEROS, BARRAS ACERO.—BAÑERAS, LAVABOS, WATER CLOSETS del país y extranjeros, etc.

Estos y otros varios materiales de construcción y accesorios, se encuentran en nuestros almacenes á precios reducidos, garantizando su inmejorable resultado.

N. 30 L. 20

Regimiento Ceriñola núm. 42

Debiendo ser enagenados en pública subasta los instrumentos de música que al final se relacionan, se hace público por medio del presente anuncio para los que lo deseen, asistan á la subasta que se celebrará á las once de la mañana del día 26 del corriente en el cuartel que en Cabrerizas Altas ocupa este Regimiento, siendo de cuenta del comprador la inserción de este anuncio.

Melilla 7 Marzo 1912.—El jefe representante, Lainez.

RELACIÓN QUE SE CITA

Bajos 3.—Bombardinos 1.—Trombones 3.—Sasafones 2.—Ovoes 2.—Fliscornos 2.—Trompas 2.—Cornetines 3.—Requinto 1.—Flauta 1.—Flautín 1.—Dulzeina 1.—Clarinetes 3. 100

Casa Aylagas de Madrid

Gran surtido en toda clase de CALZADOS DE LUJO Y ECONOMICOS.

Sucursal en MELILLA calle O'Donell esquina Tetuan.

N. 65 L. 13

¡LIQUIDACION!

Por finalizar la temporada, se liquidan todos los artículos á precios incomprensibles. Sección de retales, en tiras bordadas, encajes y otros artículos á precios baratísimos. Bazar de muebles de todas clases. Gran fantasía en adornos para trajes de señoras, procedentes de las más importantes casas de Paris, Londres y Berlin.

La casa que cuenta con más existencias y vende á precios más módicos.

Malpartida Hermanos. - Melilla

N. 17 L. 15

Para el Ejército del Rif

PAN INMEJORABLE
VIVERES EXCELENTES

Nadie los vende mejor y más económicos que el almacén de Víveres de

Ferrer y Compañía

Proveedores del Ejército—————
——————Venta al por mayor

Elaboración de pan permanente
San Juan de las Minas

N. 82 L. 15

Véanse los Anuncios Económicos que insertamos
EN LA 4.ª PLANA

(35) Folletín de EL TELEGRAMA DEL RIF

CAROLINA INVERNIZIO

La mano de la muerta

que los latidos de su pecho revelaban perfectamente; se sentó delante de un escritorio, redactando con premura el siguiente billete:

«En nombre de nuestra mútua felicidad, le suplico que venga esta tarde á mi casa y que pregunte por Leonelo. El no estará, pero pase á su habitación para esperarle y yo iré allí porque tengo absoluta precisión de que hablemos.

María.»

La carta estaba escrita, pero Maria no sabia de que manera haceria llegar á su destino. Si se la entregaba á su institutriz ésta la reprocharia por lo inconveniente de su acto y se lo diria á la condesa. La muchacha pensó entonces dársela al criado de Leonelo para que la llevase, bajo el pretexto de que se trataba de la compra de un cuadro. La pobre niña al entrar en la habitación de su hermano, temblaba de vergüenza y enrojecia de rubor por tener que eludir la vigilancia de su madre. Leonelo estaba en su gabinete y al ver á su hermana lanzó un grito de alegría y corrió á abrazarla.

—¡Qué agradable sorpresa!—exclamó.—¿Tú aquí? ¿Ha salido mamá?

María, sumamente confusa, no acertaba á contestar.

—¿No me respondes?—añadió alegremente Leonelo.—Vaya, ahora caigo en el motivo de tu visita, hermanita; quizás esperabas encontrar conmigo á otra persona que te interesa mucho... Bueno, bueno; no te pongas colorada, y ven á mi lado.

Y cogiéndola jovialmente por la cintura, la condujo á un sofá.

Entonces Leonelo notó la anormal palidez del rostro de su hermana y que sus ojos estaban llenos de lágrimas.

—María, Maria... ¿Qué te sucede?... ¿Lloras?

—¡Soy muy desgraciada!—dijo Maria con acento desgarrador.

—¿Desgraciada? ¿Por qué? No eres rica, hermosa, adorada...

—Pues yo quisiera ser pobre y fea.

—¡Qué ocurrencia!

—Lo digo seriamente, Leonelo, asi no habría llamado la atención de nadie y mi padre no pensaría casarme.

Leonelo hizo un gesto de sorpresa.

—¿Casarte? ¡Imposible! Papá acaba de separarse de mi y nada me ha dicho.

—Pues sí, papá ha resuelto casarme, ó mejor aún sacrificarme.

—Vamos, calma, el daño no será tan grande como parece. Hace pocos días yo vivía desesperado, sólo pensaba en morir, y ahora, gracias á él, soy feliz. Sí, permíteme que lo repita, soy feliz, como no puede serlo en la tierra ninguna criatura humana.

María se secó los llorosos ojos y miró á su hermano.

—Me complace tu dicha—dijo con efusión é ingenuidad María.—¡Ya que yo sufro, al menos que tu goces!

—¿Y me juzgas tan egoista para no tomar parte en tus penas? Sólo quise decirte que no te apenaras sin motivo, y que papá no te exigirá ningún sacrificio. Si lo deseas le hablaré yo.

Maria movió tristemente la cabeza.

—Sería inutil. Lo que mamá no ha conseguido no lo lograrás tú.

A Leonelo comenzaba á ganarle la cólera.

—¿Y quién es ese pretendiente? ¿Iré á provocarle?

—¿Por qué causa? Ha dicho á mi padre que me ama y pide mi mano...

Leonelo interrumpió:

—¿Pero sin consultarte, sin saber si tu corazón es libre? ¿Le conozco yo?

—Si, es amigo tuyo y muy querido.

—Su nombre, dime su nombre.

—El barón Alberto de Valcour.

—¡Imposible!

—¿Por qué he de mentir en asunto tan grave?

—Tienes razón, pero me sorprende no haberlo sabido antes. De hablar el barón previamente conmigo le hubiera mostrado lo absurdo de su pretensión, pero aún es tiempo. Me resisto á creer que papá haya dado su consentimiento.

—¿Dudas de mis palabras?

—No, no, aunque se me antoja tan extraño...

—¿Qué?

—Que nuestro padre acceda también á mi boda con Satanela.

María lanzó un grito.

—¿Y mamá lo sabe?

—Papá se encargó de decirselo y de conseguir su beneplácito.

La confusión reinaba en la mente de María.

Siguieron unos minutos de penoso silencio.

El cerebro de Leonelo perdíase en un sin fin de conjeturas, pero no brotó en él ninguna sospecha, ningún triste presentimiento acerca de las intenciones de Satanela y de su presunto tío. Así, con voz débil y conmovida preguntó:

—¿Qué piensas hacer?

—Obedecer, si á ese precio salvo á mi padre de un peligro.

—¿De un peligro? No te entiendo—exclamó Leonelo palideciendo.

—Tranquilizate; el asunto no te interesa directamente, y escúchame con atención.

—Te escucho con impaciencia.

—¿Sabes por qué he venido aquí?

—Por la esperanza de ver á Fernando.

—No, para entregar á tu criado esta carta; lee.

Rompió el sobre y entregó el pliego abierto á su hermano. Este lo recorrió maquinalmente con la vista.

—¿Citas á Fernando?

—Sí, es imprescindible — contestó Maria con la nobleza pintada en la frente.—Fernando está seguro de mi amor, yo le he jurado ser suya y debo hablarle para que no dude de mi.

—¡Oh, Maria, Maria, cómo sufrirás! No, te lo repito, papá no te impondrá ese sacrificio, y el barón de Valcour no intentará ser tu marido en contra de tu voluntad. Déjame que le hable.

—No—repuso la joven,—ahora rechazo tu ofrecimiento, antes he de verme con Fernando.

—Pues bien, María yo mismo le avisaré de que tú le esperas en mi cuarto. ¿Pero cómo pudiste evitar la vigilancia de mamá?

—Se retiró primero que yo á descansar.

—¿Quieres un consejo?

—Habla.

—Será preferible que nadie vea entrar á Fernando. Yo conservo una llave de la puerta que da acceso al pabellón. Allí conduciré á Fernando. Tú, por la escalera interior, bajas al jardin y te reunes con él en el pabellón.

—Acepto, pero con una condición.

—¿Cuál?

—Que no asistas á nuestra conversación.

—¿Y si alguien os sorprende?

—Nadie nos sorprenderá, porque Dios velará por nosotros; exijo que mi último adiós á Fernando no lo presencien testigos.

La joven se expresaba con voz firme, pero cuya entonación sorprendía dolorosamente.

Leonelo estrechó á su hermana entre sus brazos y la besó en la pálida y helada frente.

—Hágase tu voluntad, María.

INFORMACIÓN TELEGRÁFICA

De nuestros Corresponsales en Madrid, Provincias y Extranjero

Noticias militares

Firma de Guerra

Mañana publicará el «Diario Oficial» las siguientes reales órdenes:

Aprobando los trabajos realizados por la Compañía de Zapadores del cuarto Regimiento Mixto de Ingenieros en las Escuelas prácticas de 1911.

Concediendo pensiones de cincuenta céntimos diarios á las esposas de los reservistas muertos en campaña.

Un homenaje

Los compañeros de promoción del finado Teniente Coronel de Invalidos don Agustin Luque, han acordado reunirse en el Casino Militar el próximo lunes, con objeto de tratar de estudiar la forma de honrar su memoria.

Destinos de Intendencia

Mañana publicará el «Diario Oficial» del Ministerio una propuesta de destinos en el cuerpo de Intendencia en la cual figuran los siguientes:

Oficial primero don Belisario Muñoz de la segunda comandancia de Tropas á la Intendencia de la segunda región y en comisión á Melilla; idem don Luis Romero de la Comandancia de Melilla y en comisión en la Intendencia, á primera y segunda comandancia, en comisión.

Oficial segundo don Jacinto Vazquez de la Comandancia de Melilla á la Intendencia general militar; idem don Tomas Bandin de la Intendencia General de Militar á la Comandancia de Melilla.

El voluntariado

Contraproyecto del Sr. Maestre

El senador Dr. Maestre ha presentado en la Alta Cámara un contraproyecto al del ministro de la Guerra respecto al voluntariado en Africa.

Dicho contraproyecto pide: que las tierras y bienes libres que ganen nuestros soldados en Africa sean de su propiedad.

Pertenecerán tambien al Ejército las minas que se descubran dentro de las zonas de influencia española.

Los soldados tendrán derecho á explotar, arrendar y vender, después de pasados 10 años, los lotes de tierra que se les dé.

Las fuerzas del Ejército de Africa, libres de servicio, se dedicarán á la construcción de viviendas y caminos.

El voluntario podrá casarse después de los dos años de servicio, no pagará nada por la casa, y el Negociado le adelantará 100 pesetas para amueblar su vivienda, y también se le darán semillas.

En el primer año de reserva percibirá una peseta diaria, y dispondrá de un machete cubano, armas que le proporcionará el Parque militar.

Comunicaciones marítimas

Información del general Auñón y del Sr. Navarrete

Ante la comisión parlamentaria que entiende en el proyecto de reforma de la ley de Comunicaciones, ha informado el general Auñón, en nombre de la Liga Marítima Española.

El general lo ha hecho en el sentido de que es un gran desacierto la reforma de dicha ley, la cual entiende que debe regir durante diez años, pues de lo contrario se perjudicarán notablemente los intereses de los navieros.

Tambien ha informado el Sr. Navarrete secretario de dicha Liga, defendiendo las primas á la navegación, citando á Italia, Austria, Japón y Uruguay que han establecido dichas primas.

Dice que la ley existente es buena, á juzgar por los excelentes resultados que está dando, habiendo conseguido disminuir á 250 millones, lo que antes costaba á la nación 365 millones.

En el caso de suprimirse el impuesto de tonelaje, deben aumentarse las primas.

Las Cortes

CONGRESO

Comienza la sesión á las 3'40, bajo la presidencia del Conde de Romanones.

En la Cámara reina gran desanimación.

El Sr. GARCIA VASO se interesa por la pronta organización del cuerpo de maquinistas de la Armada, lo cual es una necesidad desde hace mucho tiempo sentida.

Después pide algunos documentos referentes al alcantarillado de Cartagena, y termina hablando del caciquismo en la provincia de Murcia, sobre el cual anuncia una interpelación.

El Sr. MESTRE califica de artera la conducta del Sr. Vaso, pues ha adelantado juicios para hacer presión.

Niega los hechos denunciados y dice que intervendrá, pues es su deber, en la interpelación anunciada.

Estas palabras dan lugar á un vivo incidente entre ambos diputados, que el Conde de Romanones se apresura á cortar.

El Sr. AZCARATE llama la atención del Sr. Rodrigañez sobre una R. O. de Guerra que se refiere á percepción de impuestos, y después habla del proyecto de clases pasivas.

El Conde de ROMANONES dice que no puede tratarse de ese proyecto, toda vez que está pendiente de aprobación en la Alta Cámara.

El Sr. IGLESIAS (D. Dalmacio) pide que se adopten por el Gobierno soluciones definitivas para el pago de sus alcances á los soldados de Ultramar.

El Sr. RODRIGAÑEZ promete estudiar el asunto.

El Sr. MIRO solicita que se ponga coto á las demasías caciquiles en Igualada, y anuncia una interpelación que no pudo explanar á causa de la crisis.

El Sr. BARROSO dice al diputado que espera estar en el ministerio más tiempo que sus antecesores los señores Merino y Alonso Castrillo, de modo que tendrá lugar para explanar su interpelación. Dice además que procurará enterarse de los abusos á que se ha referido elSr. Miró.

El señor GUTIERREZ DE LA VEGA hace uso de la palabra para pedir que se lleven á la Cámara ciertos datos referentes á la recaudación en la Renta del Timbre y dice que se propone explanar una interpelación sobre el asunto.

El señor RODRIGAÑEZ dice que dará orden para que inmediatamente se lleven á la Cámara todos los datos pedidos, añadiendo que desde luego acepta la interpelación anunciada.

El señor ORTUÑO pide los expedientes que se refieren á la construcción de las casas para Correos en Barcelona, Valencia, Pontevedra y León.

Después habla de nombramientos hechos recientemente en el cuerpo de Telégrafos.

El señor AMADO solicita que se disponga lo necesario para que sea inmediatamente satisfecho el plus que le corresponde al personal de la Comandancia de Carabineros de Baleares, así como á la de la Guardia civil.

El señor RODRIGAÑEZ le contesta manifestándole que se está tramitando el oportuno expediente.

El señor NOUGUES recoje la noticia publicada estos días por la prensa acerca del fallecimiento en un barco, durante la travesía de Gibraltar á las Havay de 40 niños y tres adultos, y pide que se abra una información para determinar qué oficina española fué la que facilitó el pasaje.

El señor SEOANE censura la lenidad de que á su juicio dan muestra las autoridades para con los agentes de emigración.

El Sr. LACIERVA anuncia una interpelación sobre el incumplimiento de la ley del descanso dominical en Barcelona, de donde, dice, ha recibido tantas quejas que ya no le es posible callar por más tiempo.

El Sr. BARROSO ofrece enviar al Congreso todos los datos pedidos.

En cuanto á la ley del descanso dominical, manifiesta que el Ministerio ha dado órdenes terminantes á los gobernadores de provincia en sentido de que dispongan lo necesario para el exacto cumplimiento de las disposiciones vigentes en la materia.

Se entra en el orden del día y es reanudado el debate económico prorrogándose la sesión por acuerdo de la presidencia.

El Sr. AMADO pronuncia un largo discurso defendiendo con verdadero acierto la acción del Ejército en Africa.

Debate uno por uno, con gran acopio de razones, los argumentos que expuso en su discurso el señor Rodes.

Afirma que el Ejército esta realizando una obra admirable de civilización.

Coincide con el señor Rodes en que es preciso distinguir el problema general de Marruecos, del particular del Rif.

Sostiene que es injusto decir que el Ejército sólo se ocupa del aspecto militar de la campaña, pues la civilización ha ido con las armas desde las primeras ocupaciones de territorios en la Restinga y en Cabo de Agua.

Elogia á los generales que han tenido el mando de las tropas en el Rif, por la política de progreso que han llevado al país.

El Ejército, dice, ha llevado á los indígenas la justicia, ha construido carreteras, ha establecido consultorios médicos para los naturales, con servicios gratuitos, lo que no hace Francia y los médicos hacen visitas domiciliarias en muchos aduares, dándose el caso de que son muchos los moros que llevan á sus mujeres á la consulta.

El Sr. MENCHETA interviene en el debate y dice que nadie ha ofendido en la Cámara al Ejército, por más de que haya habido orador que haya criticado este ó el otro procedimiento ó sistema.

Dice que una visita hecha á los territorios de nuestra zona de influencia, vió hermosos terrenos que debían pertenecernos, y que luego al volver á verlos los encontró roturados, y adquiridos por capitales franceses, belgas é ingleses.

Afirma que, mientras no saquemos el fruto á lo que tantos sacrificios nos cuesta, habrá que dar la razón al señor Rodes, pues será muy lamentable que no sepamos sacar ningún provecho de lo adquirido con tanta gloria.

Interviene el Sr. SALILLAS y defiende una proposición incidental en la que se pide á la Cámara que declare que ningún gobierno se ha ocupado de resolver la cuestión económica.

Añade que, como tiene mucho que decir, ruega al Presidente que suspenda el debate por ser ya muy tarde.

Se entra en el orden del día, poniéndose á discusión el dictámen de los suplicatorios, en el cual se deniega el del señor Llosas.

El Sr. MORET manifiesta que ha estudiado el asunto con la mayor atención, y grandísimo interés.

Opina que se está tratando la cuestión de los suplicatorios, por la puerta falsa, pues ninguno viene por el Tribunal Supremo, siendo de éste el deber de entender en los delitos de los diputados.

Propone una fórmula para que sean denegados todos los suplicatorios pendientes, por no hallar la comisión motivos suficientes para procesar á ningún diputado.

Juzga suficiente la fórmula acordada anteriormente, y manifiesta su extrañeza porque en el dictámen no aparezca la firma de los conservadores.

El Sr. ALVARADO dice que la Cámara es la única que puede resolver acerca de la fórmula del Sr. Moret, de la cual dice que no salva las dificultades.

El Sr. MORET: La Cámara juzgará mi actitud.

(Grandes rumores).

Se aprueba el dictámen denegando varios suplicatorios.

Se dá cuenta del despacho ordinario, y se levanta la sesión.

SENADO

Dá principio la sesión á las cuatro.

Preside el Sr. Montero Rios, y en el banco azul se sientan los señores Canalejas, Gasset y Pidal.

El señor ALBORNOZ se lamenta del gran número de exenciones que se conceden con la nueva ley de reclutamiento y reemplazo del Ejército

El señor CANALEJAS le contesta diciéndole que el cuadro de exenciones es el que la cámara aprobó.

El señor ALLENDESALAZAR anuncia una interpelación para cuando esté impreso el expediente del ferrocarril de Puertollano.

El MARQUES DE CORBERA explana su anunciada interpelación.

Dice que se levanta á hablar, para defender el orden y á la moral que están muy quebrantados.

Añade que se ocupará de la pena de muerte.

Se extiende en largas consideraciones y termina hablando de los prestigios y de la dignidad colectiva de la cámara y de los senadores.

El PRESIDENTE DEL CONSEJO, recogiendo manifestaciones hechas por el orador, protesta de que haya querido tratar en la cámara de la organización interior de Palacio.

En cuanto á sus relaciones con la Prensa, dice que son sencillamente soportables, y que cuando falte á la Ley, ahí están los tribunales para juzgarle. Añade que respecto á los últimos conceptos emitidos por el senador, no ha podido conocer á causa de su incoherencia, cual ha sido su alcance.

El señor CORBERA, muy enfadado, se levanta de su asiento. Los que están á su lado se esfuerzan por convencerle de que el señor Canalejas no ha dicho nada que pueda molestarle.

Luego le sabe que el señor Corbera es bastante sordo.

El PRESIDENTE DE LA CAMARA pide al señor Corbera que retire las palabras por él pronunciadas al levantarse.

El Conde de VILLAMONTE se ocupa de la influencia que puede tener en España la huelga de los mineros ingleses.

El Sr. GASSET le contesta que el gobierno ha adoptado las medidas convenientes.

El Obispo de JACA pide que se amplíe el plan de construcción de 7.000 kilómetros de carreteras, propuesto por el ministro de Fomento.

Este promete atender el ruego del orador.

Se entra en el orden del día y continúa la discusión del proyecto acerca del voluntariado en Africa.

El señor MAESTRE dice que el rifeño es insumiso, y que con él sería imposible formar un ejército regular.

Acerca de este extremo, presenta algunas modificaciones escritas, para que la comisión dictaminadora las tengan presente.

Ocupase del tratado de 1904, y dice que España debe gratitud eterna á los Sres. Maura y Rodriguez Sampedro.

Analiza nuestras fronteras en Marruecos, y expone las dudas que le producen las nuevas delimitaciones, pues según éstas se marquen, estaremos expuestos á perder parte del territorio que nos pertenece.

Expone sus deseos de oir sobre este asunto, la autorizada palabra del señor Canalejas.

El presidente del Consejo pronuncia un hermoso discurso que ha sido oido con gran atención por la Cámara.

En cambio en España, por la falta de cultura en asuntos marroquíes, sus gobernantes tropiezan á cada paso con dificultades, de diversa índole y con una atmósfera contraria á la obra que estamos llamados á realizar en Marruecos.

En vez de alentarnos—agrega—atribuyen á intereses bastardos lo que no es más que cumplir con nuestro deber, atendiendo al bien de la nación. (Bien.)

En párrafos, que son acogidos con grandes aplausos, demuestra las necesidades de orden moral que nos obligaron á aprobar el proyecto de ley creando el servicio obligatorio á fin de que la opinión no llegara á creerse que se trataba de resucitar la política seguida en America, y que pretendíamos convertir los territorios ocupados en nuevo osario de la juventud española. (Grandes aplausos.)

Continuó su discurso el señor Canalejas.

Después de la sesión

Grandes comentarios. La actitud del Sr. Moret. Enorme confusión. Lo que dice el Sr. Canalejas

Terminada la sesión, se hicieron en los pasillos animadísimos comentarios con motivo de la extraña intervención del Sr. Moret, en el asunto de los suplicatorios.

Nadie, ni aún sus propios amigos, comprendíalo que había querido decir el orador, y unos diputados preguntaban á otros por el sentido de las frases del Sr. Moret, no pudiendo ninguno explicárselas.

Unos decían que quizás quisiera favorecer al Sr. Canalejas, facilitándole el planteamiento de una crisis parcial, pero que luego había arriado velas.

Al llegar el Sr. Canalejas al Congreso, algunos periodistas y diputados amigos le refirieron la confusión enorme en que había dejado á la Cámara el obscuro discurso del Sr. Moret.

El Sr. Canalejas les contestó: No sé más del asunto, que me hallaba en el Senado cuando me avisaron del Congreso para que viniera enseguida, pues estaba á punto de ocurrir una hecatombe política, hablándose, incluso de crisis y de una multitud de cosas graves.

Ya han oido ustedes mismos decir al Sr. Moret que el asunto había carecido de importancia, y esto mismo les digo yo á ustedes, y nada tengo que objetar ni añadir á lo contestado al Sr. Moret por el presidente de la Comisión Sr. Alvarado.

Un periodista replicó al Sr. Canalejas:

—Sr. Presidente: Si resulta que no tiene importancia el suceso, resulta inexplicable la conducta del Sr. Moret.

El Sr. Canalejas se encogió de hombros y nada dijo.

El presidente del Consejo se despidió de los periodistas, diciéndoles: Mañana por la noche celebraremos Consejo, los mintros en el ministerio de la Guerra.

Pero no se vaya á creer la gente que nos reunimos en el Palacio de Buenavista para tratar de las cosas de Marruecos, que na anormal ocurre. Nos reunimos allí para evitar al General Luque que salga á la calle, siendo tan reciente su luto.

Notas políticas

Despachando con S. M. Habla Canalejas

El Sr. Canalejas ha despachado con Su Majestad.

Puso á la firma regia varios indultos reglamentarios.

Después recibió el Presidente del Consejo á los periodistas, á los que manifestó no ser ciertos los rumores de crisis que han circulado.

Dijo también que esta tarde en el Senado contestaría á los señores Maestre y Marqués de Corbera.

Se proponía el Presidente del Consejo asistir después al Congreso, por haberle anunciado el Sr. Moret que á última hora haría varias preguntas respecto á los suplicatorios.

Uno de los periodistas dijo al Sr. Canalejas que la mayoría parece dividida en el asunto de los suplicatorios, pudiendo quizás ser ese el motivo de las preguntas del Sr. Moret.

A ello contestó el Presidente, que no creía nada de eso, sino sólo que el señor Moret expondrá su juicio personal sobre la cuestión.

Hablando de la huelga de Inglaterra, expresó que las noticias que de ella se reciben son optimistas, creyendo aquel Gobierno que dentro de cuatro ó seis días quedará resuelta la huelga, á pesar de que los telegramas de la prensa se muestran pesimistas respecto del particular.

Por último nos dijo que mañana habrá Consejo en el Ministerio de la Guerra.

Provincias

ALICANTE

Grandes fiestas de invierno. Esperando á los Reyes. El Primer día

Telegrafian de Alicante que existe el mayor entusiasmo por recibir á los Reyes, que llegarán mañana, acompañados del presidente del Consejo, Sr. Canalejas, para asistir á las grandes fiestas invernales.

El lunes, primer día de las fiestas, habrá reparto de bonos á los pobres, en la cocina económica; concurso de tiro al blanco en el Polígono del tiro nacional; suelta de palomas mensajeras en el Parque de Canalejas; y castillo de fuegos artificiales en el mismo parque; gran traca, iluminaciones y verbenas.

Los compañías de ferrocarriles han concedido billetes de ferrocarriles, de ida y vuelta, á precios muy reducidos.

Solemne aniversario. Procesión cívica

En Alicante se ha celebrado solemnemente el 61 aniversario del fusilamiento de los mártires de la libertad.

Se organizó una procesión cívica, depositándose después coronas al pié del monumento conmemorativo.

Asistieron al acto los niños de la Escuela Moderna, y representaciones republicanas y obreras.

VALLADOLID

Contra los consumos. Manifestación de protesta. Fielatos quemados. Cargas y carreras. Heridos y contusos

Telegramas de Valladolid dan cuenta de que con motivo de los abusos cometidos por un consumero contra un empleado del ferrocarril, los obreros de los talleres de la estación organizaron enseguida una gran manifestación de protesta.

Los manifestantes se dirigieron al Ayuntamiento pidiendo al alcalde la supresión del impuesto de consumos.

El alcalde les contestó que estudiaría el asunto.

Despues los manifestantes se encaminaron á los fielatos de la estación, asaltandolos y quemandolos.

Las fuerzas de la Benemérita y de Seguridad, se vieron obligadas á dar varias cargas, con motivo de las cuales resultaron heridos varios obreros, y tambien un teniente del cuerpo de Seguridad, y varios números de la guardia civil, y de Seguridad.

Se asegura que la Arrendataria de Consumos pedirá la rescisión del contrato, abandonando la fianza.

VALENCIA

Asuntos Municipales

Telegrafian de Valencia que el Ayuntamiento de aquella capital ha acordado elevar un recurso contencioso de la Junta de Obras del Puerto.

La cobranza del impuesto de pesas y medidas será sometido á la resolución del Consejo de ministros.

BARCELONA

Los secuestradores de niños

Por disposición del Juzgado que entiende en la causa, ha sido reducido nuevamente á prisión el marido de la secuestradora.

Asegúrase que el juez ha exhibido á la procesada una caja que contiene los huesos de un niño, y que esta exhibición la ha impresionado tanto que, estrechada por las preguntas del Juzgado, ha terminado por confesar que se proponía extraer las grasas á los cadáveres de los niños para curar ciertas enfermedades.

†

D. O. M.

LA SEÑORA DOÑA

Facunda González Sánchez

Falleció el día 28 de Febrero último á los 38 años de edad

R. I. P.

Su desconsolado esposo D. Raimundo López Domene, é hijos José, Francisco, Manuela é Isidora, padres y hermanos ruegan á sus amigos encomienden á Dios el alma de la finada y se sirvan asistir á la misa que se dirá á las 10 de la mañana del día 11 del corriente en la Capilla del Carmen, sita en el Cementerio de la Concepción, por cuyo favor le vivirán eternamente agradecidos.

109

Contra un diputado

Se ha enviado al Tribunal supremo un testimonio de la causa instruida por la autoridad militar contra el diputado Sr. Moles por los conceptos que vertió en el mitin de Lérida.

Una resolución

En la forma que la Ley previene, ha notificado el Comandante señor Raso la resolución dictada por el Consejo Supremo de Guerra y Marina en la instancia producida por la Superiora de uno de los conventos de Barcelona respecto á los bienes de Ferrer.

Declaraciones de Enriqueta Marti

Telegrafian de Barcelona que la secuestradora, Enriqueta Marti, ha declarado que los huesos de niños encontrados por la policía en su casa, debian servir para hacer estudios de anatomía forense.

Se ha comprobado que un cúbito, un radio, una clavícula, y dos costillas pertenecen á un ser humano de 8 años de edad.

Ha sido desechada por completo, la idea de que pudieran servir para estudios anatómicos.

Otros huesos hallados pertenecen á animales domésticos, sacrificados hace tres años.

En la cárcel se ha verificado un careo entre la hermana y la cuñada de la secuestradora, habiéndose descubierto el fallecimiento de un niño secuestrado.

•

Nota: Las dos últimas conferencias telegráficas fueron recibidas por el aparato «Duplex Santano» que comenzó á funcionar anoche, con gran éxito.

Felicitamos, nuevamente por la introducción de tan notable mejora, al celoso Jefe de Telégrafos, señor Miret, y al digno personal á sus órdenes.

Bolsa

Interior 4 por 100, 85'10.—Amortizable 5 por 100, 101'00.—Amortizable 4 por 100, 93'90.—Banco de España, 449'50.—Renta de Tabacos, 281'00.—Francos, 7'70.—Libras, 00'00.

Noticias locales

Aviso

Habiéndose rescindido el contrato de obra que existia entre el Estado y D. Miguel Bueno para la construcción del ferrocarril de Nador á Seluan, se pone en conocimiento de cuantos tengan créditos, que presenten la relación oportuna de ellos para proceder á su liquidación y pago hasta el día 15 inclusive del corriente mes en las Oficinas de la Junta de Fomento de esta plaza.

Un «fresco»

El israelita Braje Benfol, penetró ayer en un establecimiento de bebidas del Polígono, en el que hizo gran consumo de copas.

Llegada la hora de satisfacer su importe, negóse á ello, pretextando que carecía de dinero.

El tabernero puso el hecho en conocimiento de los guardias urbanos, los cuales procedieron á la detención del hebreo que ingresó en el arresto.

Misas

Hoy se dirán misas en los sitios y horas que á continuación se expresan:

Convento del Buen Consejo, á las 8 y 11

Hipódromo, San Fernando, á las 9.

Comandancia de Artillería, á las 8'30.

Cuartel del Mixto de Caballería, á las 10.

Hospital de Alfonso XIII, á las 10'45.

Cuartel de Santiago, á las 9.

Idem de la Alcazaba, á las 11.

Idem del zoko; Administración militar, á las 9.

Hospital del Buen Acuerdo, á las 10'30.

Idem central, á las 10'30.

Idem Docker, á las 10'30.

Lesionados

De lesiones que se infirió casualmente, fué curado en el Puesto de Socorro el paisano Pedro Blazquez.

Circo gallístico

Esta tarde habrá magníficas peleas, en las que tomarán parte afamados gallos.

Por el interés que entre los aficionados han despertado algunos de aquellos animales, se sabe que se cruzarán importantes apuestas.

Carnicero clandestino

La policía tuvo ayer conocimiento de que el paisano Ramón Trigueros, había introducido clandestinamente en la plaza, dos reses muertas, con destino, al consumo público.

Trigueros compareció ante el Sr. Alemán, el cual le impuso una multa de cincuenta pesetas.

Música

La banda de música del regimiento de Africa, ejecutará esta tarde, de 15'30 á 17, en el Parque Hernández, el siguiente programa:

«La Divorciada», paso-doble, Leo Fall.

«Rigoletto», fantasía, Verdi.

«El conde de Luxemburgo,» F. Lehar.

«Ernestina», mazurka, A. Gimeno.

«Manolín,» paso-doble, Buera.

Multas

También fueron multados ayer el moro Maimón-Ben-El-Hach, por maltratar á un niño, y el carrero José Bravo, por transitar con el vehículo por sitio prohibido.

Viajeros

En el vapor correo marcharon ayer á la Península D. Enrique Fernández, D. Benito Molas, D. Carlos Rodriguez, D. Julián Aguirre, D. Manuel Lopez, D. Alberto Guerrero, D. Antonio Lafuente, D. Marcelo Bestol, Doña Isabel Barroso, D. Pantaleón Corcella, D. Carlos Levison, D. Alfonso del Valle, Doña Agustina Nuñez, D. José de la Cova, D. José de Camps, don Carlos de la Vega, D. José Cano, D. Francisco Soler, Doña Dolores Morales, Doña Victoria Tejero y D. Bernardo Navarro.

Junta

Mañana lunes á las cuatro de la tarde, celebrará sesión la Junta de Arbitrios.

Repartidores

Se necesitan dos niños repartidores, en la Administración de este periódico.

Joyería, Platería y Relojería

OBJETOS PARA REGALOS

"LA JOYITA"

Precios sin competencia.

5, Granada, 5

N. 19 L. 10

Fuerzas Regulares Indígenas

DE MELILLA

Existiendo en estas Fuerzas una vacante de Herrador de 1.ª clase, una de Herrador de 2.ª clase y otra de Forjador, todos contratados con arreglo al Reglamento de 21 de Noviembre de 1884 (C. L. núm. 381), se hace saber, para los que reunan las condiciones reglamentarias y deseen ocuparlas dirijan sus instancias al Teniente Coronel primer Jefe, antes del 20 de Marzo, en cuyo día tendrán lugar los exámenes reglamentarios.

Melilla 27 Febrero de 1912.—El Comandante Mayor, P. A. El Capitan Auxiliar Félix Malpartida, V.º B.º El Coronel primer Jefe.

N. 67 L. 20

Nueva creación de la Fábrica

— DE —

Chocolates y Hielo

GURUGÚ

Marca registrada

Selectos Caramelos, Ideal y Aromático

EXQUISITAS PASTILLAS DE CAFE CON LECHE

Torrefacción diaria de

Café y Almendras

N. 35 L. 20.

Regimiento Melilla núm. 59

ANUNCIO

Necesitando este Cuerpo un carro Batallón reglamentario, los contratistas que lo deseen presentarán en la Oficina Mayoría del Cuerpo, presupuesto detallado hasta el día 13 del corriente, siendo el importe de este anuncio de cuenta del constructor. 98

Almoneda

de muebles por tener que ausentarse se venden en el Tesorillo, detrás de la Fábrica del Gurugú; muebles casi nuevos. 97

Consultas de enfermedades de los ojos

Dr. Antón

Chacel 18. De 3 á 5.

N. 44 L. 8

ESPECTÁCULOS PARA HOY

Reina Victoria

Compañía Cómico-Lírica de Enrique Guarddón.

Tarde.—A las 4 y 1/2.—Alma de Dios.

A las 5 y 1/3.—La real hembra.

A las 7.—La Canción Húngara.

Noche.—A las 9.—La tierra del sol.

A las 10 y 1/4.—El trus de los Tenorios.

A las 11 y 1/4.—Por peteneras.

Salón Imperial

Secciones á las 4, 5 1/2, 7, 8 3/4 y 10 1/2. En las que toman parte, los notables artistas Mary-Tito, Les Singerts, The Gustinos y la bella coupletista Stella.

Gran novedad en películas.

AGUA POTABLE

El agua que tengo el gusto de poner á la venta tiene su nacimiento en el Barrio del Real, es de reacción débilmente alcalina y, según detenido análisis practicado en el Laboratorio y certificado expedido por los farmacéuticos D. Genaro Peña y D. Francisco Trilla de esta localidad, es incolora, inodora é insípida, sin ninguna sustancia orgánica, y clasificada por su grado hidrotrimétrico y carecer de nitritos y nitratos entre las potables.

De venta en el Barrio del Real, manzana Q, y á domicilio.

PRECIOS: Por un barril de 20 litros á domicilio, **25 céntimos**; por id., id., en la fuente, **15 céntimos.**

Propietario: D. MIGUEL ARANZANA.

N. 48. L. 25.

Los célebres embutidos de Murcia se expenden en la Chorizería

LOS MURCIANOS

A los siguientes precios:

Blancos finos. . . .	4	ptas. kilo.
Longaniza blanca. .	3'50	» »
» Encarnada. .	3	» »
» Adobada. .	3'50	» »
Butifarras largas de carnes escogidas .	2'25	» »
Morcilla de cebolla.	2	» »

Carnes frescas de cerdo, manteca y chicharrones.

No equivocarse

LOS MURCIANOS

Barrio del Tesorillo junto al Taller de Carruajes

N. 64 L. 24.

Economato Militar

Bacalao Inglés	kilo	0'95
Pasas de Málaga.	»	1'25
Higos.	»	0'60
Bonito en escabeche . . .	»	2'50
Jamón cocido	»	7'00
Dátiles.	»	3'00
Almendras garrapiñadas .	»	4'00
Melindres	»	4'00
Costillas de cerdo. . . .	lata	2'20
Riñones salteados	»	2'15
Caracoles á la bordalesa .	»	1'25
Bacalao á la vizcaina . .	»	1'30
Mojicontón de la Rioja. .	»	0'55
Foie gras al natural . . .	»	5'00
Besugo entero en escabeche	»	1'65
Salchichas francesas Amicux	»	2'55
Mostaza.	tarro	0'40
Jerez Oro Soto	botella	2'00
Ron La Luice	»	5'50
Anís X R. Alberó.	»	3 50
Aceite filtrado Carbonell .	»	1'60
Moscatel Alva Guerrero. .	»	5'50
Licor Carmelitano. . . .	1 litro	7'00
	1/2	3'50
Jarabe de Fresa y Limón .	1 1/4	1'75

N. 7 L. 30.

España Nueva

Gran surtido en artículos de viaje, quincalla y ropas hechas.

Inmensa colección en POSTALES á precios de Fábrica.

CARRETERA BUEN ACUERDO **32**

N. 85. L. 11.

-- YOST --

La mejor máquina para escribir limpio. No tiene cinta. Es de escritura visible, con tecla de retroceso, tabulador, etc., etc.

VENTAS AL CONTADO Y Á PLAZOS

Agente en esta Plaza:

ANTONIO LAHOZ.—Jardines, 7

N. 61. L. 14.

Ntra. Sra. del Carmen

Almacén de maderas y fábrica de aserrar y labrar

Almacén junto al Puente del General Marina.—Fábrica al otro lado de la vía férrea, sobre el Cerro de San Lorenzo.

Importación de maderas de pino del Norte; nogal.

Máquinas de aserrar.—Se acaba de recibir una modernísima máquina de cepillar y moldurar, que trabaja por cuatro caras á la vez.—Máquinas de labrar madera.

Se construyen puertas, ventanas y persianas, á precios muy reducidos.

Se cepilla, machihembra y traslapa.

N 35 bis L 26

La Imperial

Gran Zapatería de Saturnino Navas

Calle de Antonio Falcón, 1 y Luis de Sotomayor, 2

Gran surtido á la venta de calzado de todas clases. También se confecciona á la medida á precios convencionales. Venta de curtidos y taller de cortes aparados.

Sucursal: Túnel de Plaza de Armas

N. 2 L. 24.

Transportes Generales

— DE —

—EMILIO TERRE—

MELILLA

DIRECCION TELEGRAFICA: TRANSPORTES

Comisiones, Representaciones, Tránsitos y aduanas.

Servicios combinados para España y Extranjero.

Servicio entre Melilla, Nador, Zeluan, San Juan de las Minas, Ras-el-Medua, Imarufen, Izhafen, Tauriart-Zag y El Harcha.

Construcción, reparación y venta de toda clase de carruajes.

Venta de materiales de taller, cereales y forrajes al detall.

Especialidad en cebada aplastada.

Almacenes de depósito para toda clase de mercancías.

Alquiler de tablones aserrados y carretillas.

En Melilla: Oficinas, Muro X, y Almacenes, Barrio Industrial.

Casas en Melilla, Málaga y Barcelona

N. 52. L. 30.

CEMENTO PORTLAND ARTIFICIAL
ASLAND

COMPAÑÍA GENERAL DE ASFALTOS Y PORTLAND

Fábrica en Castella de Nuch y La Pobla de Lillet (Cataluña)

Fabricación por hornos rotatorios automáticos.—Motor hidráulico por tubería forzada de 4.700 metros de largo por 80 centímetros de diámetro, desarrollando 3.000 caballos de fuerza.—Combustible procedente de las minas de la Compañía.—Laboratorio físico y químico á disposición de los clientes como garantía de la calidad.—Análisis constante de las primeras materias y del producto elaborado.

Producción: 250 toneladas diarias

-- Uniformidad y constancia en la composición --- Admitidos en varias obras del Estado --

Laboratorio de ensayos del Canal de Aragón y Cataluña

Medias obtenidas en 1.019 ensayos

Peso específico: Real 3.240 kgs.—Aparente 1.156—.Fraguado: Principio 4 horas 14 min.—Fin 10 horas 8 min.—Variación de volúmen: Variación de lineal, 0,0m 0065.—Ensayos en caliente: Galletas de 0,15 por 0,01.—Sin grietas.

RESISTENCIA Á LA TRACCIÓN

PROBETAS AMASADAS CON ARENA DEL SOSA	A LOS 7 DIAS	A LOS 28 DIAS	A LOS 84 DIAS	A LOS 210 DIAS	A LOS 365 DIAS
En el aire.—Mortero de 1 por 3 con 9,20 por 100 de agua .	23,200	28,250	36,000	47,200	59,250
En el agua.—Mortero de 1 por 3 en 9,2 por 100 de agua ,	20,200	24,500	32,500	44,200	56,250

NOTA.—Obras importantes ejecutadas con las partidas de cemento ensayadas; puentes acueductos de Perera, Foix, Capdevilla, Faleva, otros y el gran sifón de Albelda y las que están en construcción como son las de los puertos de Cádiz, Ceuta, Melilla, Chafarinas, Vigo, Cartagena, Valencia y Minas del Rif.

OFICINAS: Plaza de Palacio, núm. 15, BARCELONA. Dirección telegráfica y telefónica: ASLAND

De venta en los depósitos de nuestros representantes en esta plaza 27

ROLDÓS Y ZUBIZARRETA -- PLAYA DE TRIANA --

¿Queréis recobrar la salud?

Los más eminentes médicos quedan sorprendidos ante las maravillosas curaciones obtenidas con los acreditadísimos y milagrosos medicamentos

COSTANZI

ÚNICOS DE ÉXITO SEGURO PARA EL TRATAMIENTO DE

Venéreo - Sífiles - Anemia

ALIVIO AL PRIMER DÍA. CURACIÓN TOTAL Y RÁPIDA

Millares de cartas recibidas de todas partes son la mejor comprobación de los muchos enfermos que, no habiéndose podido curar nunca, lo han conseguido gracias á estos MARAVILLOSOS MEDICAMENTOS COSTANZI.

Los Confites Costanzi curan las estrecheces uretrales, PROSTATITIS, CISTITIS Y CATARROS DE LA VEJIGA, DE UN MODO RÁPIDO, SEGURO Y GARANTIDO, sin producir dolores y evitando las funestas consecuencias producidas por las sondas calman instantáneamente el escozor, la frecuencia en orinar, devolviendo á las vías génito urinarias su estado normal. Una caja CONFITES COSTANZI, pesetas 5.

El Roob Antisifilítico Costanzi insuperable depurativo de la sangre infecta y refrescante de la misma, cura completa, rápida y radicalmente la sífiles y todas sus funestas consecuencias. Impotencia, debilidad, dolores de los huesos, adenitis glandulares, manchas de la piel, pérdidas seminales, poluciones, espermatorrea, albuminurria, escrótula, linfatismo, esterilidad, etc. Un frasco ROOB COSTANZI, pesetas 4.

El elixir nutro-muscular Costanzi En las enfermedades del ESTÓMAGO É HÍGADO, obra de un modo sorprendente por crónicas que sean las dolencias. Su uso en la NEURASTENIA (dibilidad nerviosa), es indispensable si los atacados de esta enfermedad desean su curación pronta y radical. En la ANEMIA, CLOROSIS, ARTRITISMA y en todas las enfermedades constitucionales su uso es de seguísimo éxito; Un frasco ELIXIR COSTANZI, con su explicación, pesetas 7.

Agentes Generales en España: PEREZ MARTIN Y C.ª Alcalá, 9 - Madrid

Consultas médicas, contestando gratis y con reserva las que se hacen por escrito, debiendo dirigir las cartas al Director del Consultorio médico RAMBLA DEL CENTRO, 30, ENT.º—BARCELONA.

De venta en Melilla: Farmacia de la Plaza; Farmacia General Chacel, 35; Droguería «La Almeriense», O'Donell 7; Droguería de la Vda. de Navarrete é Hijos, Farmacia de Ferrer, calle O'Donell, y Droguería «España».--8, Granada, 8.—Depositarios: ROLDOS Y ZUBIZARRETA, Playa de Triana. 31

Compañía Española de Minas del Rif

Ferrocarril Particular Minero

Horario de los trenes á partir de 16 de Diciembre 1911

Servicio de Melilla á Nador y San Juan de las Minas.

ESTACIONES	N.º 1	N.º 3	N.º 5
Melilla-Puerto Sal.	7.00	11.15	14.30
Melilla-Hpmo. (Lle.	7.06	11.21	14.36
Melilla-Hpmo. (Sal.	7.16	11.30	14.45
Segunda Caseta. .	7.26	11.40	14.55
Atalayón	7.34	11.49	15.03
Apeadero-Nador (Ll.	7.41	11.56	15.10
Apeadero-Nador (Sa.	7.45	12.00	15.15
Nador. . . . (Lle.	7.49	12.04	15.19
Nador. . . . (Sal.	7.53		15.22
Segangan. . . (Lle.	8.08		15.37
Segangan. . . (Sal.	8.13		15.40
S. Juan de las Minas	8.25		15.55

Servicio de San Juan de las Minas á Nador y Melilla.

ESTACIONES	N.º 2	N.º 4	N.º 6
S. J. de las Minas. Sl	9.10		16.30
Segangan. . . (Llg	9.17		16.37
Segangan. . . (Sal	9.20		16.40
Nador. . . . (Llg	9.32		16.52
Nador. . . . (Sal	9.35	12.25	16.55
Apeadero-Nador (Ll	9.39	12.29	17.00
Apeadero-Nador (Sl	9.43	12.35	17.05
Atalayón	9.50	12.42	17.12
Segunda Caseta.	9.58	12.50	17.20
Melilla-Hpmo. (Lle	10.08	13.00	17.30
Melilla-Hpmo. (Sal	10.13	13.05	17.35
Melilla-Puerto. Ll	10.19	13.11	17.41

N. 39 L. 64

- CARBONES -

Depósito de carbones minerales de todas clases

Cardiff 1.ª para máquina,

Newcastle grueso y menudo

- Coke, Briquetas, Antracita y Fragua. -

Consignaciones de vapores.—Comisiones.—Representaciones.—Materiales de Construcción.

Muelle-(Muro X) Antiguo local del Casino Español

- ALFREDO RODRIGUEZ -

N. 38 L. 50

BANCO DE CARTAGENA CAJA DE AHORROS

Cartagena, Murcia, Sevilla, Huelva, Cádiz, Lorca, La Unión, Aguilas, Orihuela, Mazarrón, Cieza, Caravaca, Alicante, Melilla, Hellín y Yecla.

Saldo anterior	Pesetas	14 957 290.06
Imposiciones durante la semana.	»	350 585 68
Suma . . .	Pesetas	15.317.875 74
Reintegros	»	355.837 22
Saldo . . .	Pesetas	14.962.038.52

N. 4 L. 54

Sucursal en Melilla: Calle Granada, núm. 10

N. 3 L. 120.

Anuncios económicos

Callista VALENTIN GARCIA. Barrio del Real, manzana B, núm. 12. Servicio á domicilio.

N. 15. L. 5.

Se vende UN ALMACEN en el Tesorillo. Informes en esta Administración. 25

N. 51. L. 5.

Criada SE NECESITA. Alonso Martín 19 (Buen Acuerdo).

N. 86

Hay CAMAS PARA ALQUILAR con ó sin asistencia. Razón calle O'Donell, 33 (Carpintería). 89

Se traspasa O SE VENDE una tienda por no poderla atender, en el Barrio Real, Manzana R. núm. 11.

Darán razón. General Bucetanúm. 2.

N. 50. L. 7.

Modista -CORTE PARISIEN- — CASTELAR, 8. — Calle Málaga, esquina á la de Prim, piso 3.º.

N. 34. L. 5.

Ama DE CRIA PARA CASA DE los padres, Antonia Gonzáles, Tesorillo frente al lavadero Militar. 106

Propietarios BOMBAS, MOTORES, MOLINOS de Viento, Cocinas económicas y Baterolochs, Figuerola de Valencia. Representante Fernando Argos —General Chacel 6 pral. Catálogos gratis. 108

Don José Espinosa

Practicante en medicina y cirugía menor

Los que deseen obtener sus servicios lo encontrarán, Barrio del Real, manzana A núm. 27. 99

Bicicletas Dürkopp

Se venden á plazos y contado. Margallo núm. 16, Peluquería.

N. 59 L. 5.

Cédula de emplazamiento

Por providencia fecha cinco de Febrero último de este Juzgado de Guerra, recaida en juicio de menor cuantía, promovido por D. José Escaño Caparrós en nombre de doña Luisa Escaño Caparrós contra D. Antonio Ruiz sobre pago de pesetas, se confiere traslado de dicha demanda á D. Antonio Ruiz y se le manda emplazar para que dentro de nueve días, comparezca en este Juzgado, personándose en forma en el expresado juicio.

En su virtud se emplaza á D. Antonio Ruiz por medio de la presente, para que dentro de dicho término improrrogable de nueve días se persone en los autos, con el apercibimiento que de no hacerlo le parará el perjuicio á que hubiese lugar en derecho.

Melilla 5 de Marzo de 1912.—El Secretario, Pedro Topete Urrutia. 104

Ferro-Carril de la Compañía del Norte Africano

N. 63 L. 60

Línea de Melilla á Nador y á las Minas del Monte-Afra

HORARIO de los TRENES

Servicio de Invierno 1911 - 1912

Trenes ascendentes

ESTACIONES	1	3	2
Melilla-Muelle	7'00	10'30	14'30
Melilla-Hipódromo . . .	7'08	10'38	14'38
NADOR (Llegada.	7'48	11'13	15'18
NADOR (Salida	7'55	11'20	15'25
Afra-Minas	8'20	11'45	15'50

Trenes descendentes

ESTACIONES	2	4	6
Afra-Minas	8'40	12'00	17'00
NADOR (Llegada.	9'05	12'25	17'25
NADOR (Salida	9'10	12'30	17'30
Melilla-Hipódromo . . .	9'52	13'10	18'08
Melilla-Muelle	10'00	13'20	18'15

NUEVO SERVICIO SEMANAL

— ENTRE —

BARCELONA - ALMERIA - MELILLA

POR LOS 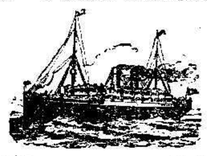 VAPORES

"TINTORÉ" Y "VELARDE"

Salida de Barcelona para Almería los Miércoles.
» Almería para Melilla los Sábados.
» Melilla para Orán los Domingos.
» Melilla para Almería los Martes.
» Almería para Barcelona los Miércoles.

PRECIOS DE PASAJES

Barcelona á Almería y Melilla . . . . 40 Ptas. cámara.—20 Ptas. cubierta.
Almería á Melilla. . . . . 15 » 5'75 »

Para más informes dirigirse en

BARCELONA, Sres. Domenech y Cort Paseo de Colón, 17.
ALMERIA, Sres. Hijos de Ricardo Jiménez, Hermanos, S. en C.
MELILLA, Sres. Melul y Levy.
ORAN, D. José María Tintoré.

N. 14 L. 70

SAN JOSÉ DE CALASANZ

Colegio de Instrucción Primaria, dirigido por el Ex-Profesor de la Escuela Graduadada de Almería

D. JUAN CABEZA GUILLÉN

En este Colegio se explicarán todas las asignaturas que comprende la primera Enseñanza, pudiendo además de ellas dar francés, música y dibujo los que lo deseen.

NOTA.—Tan pronto se reciba el material científico en este Colegio, se podrán dar clases de 2.ª Enseñanza.

Carretera Buen Acuerdo núm. 20

N. 66 L. 44

SERVIZIO ITALO-SPAGNUOLO

Compañía de Navegación á Vapor

Salidas fijas de Génova todos los días 14 y 24.
» » de Marsella » » » 15 y 25.
» » de Orán » » » 2 y 23.
Llegadas á Melilla los días 8 y 24.
Los mismos días salidas para Ceuta, costa occidental de Marruecos ó Portugal.

Para informes, sus consignatarios:

SRES. CATTAN Y BENATTAR

ALFONSO XII (MANTELETE)

L. 40 N 21

F. DE AZOUETA

HUELVA - MELILLA

Artículos para industrias.
Minas y Ferrocarriles.
Efectos navales.

Aceites Minerales y Grasas, Empaquetaduras, Gomas, Algodones, Borras, Correas, Grifos, Válvulas, Palas, Picos, Acero para barrenos, Pinturas, Barnices, Cables, Cordelería, etc., etc.

Calle General Pareja,
Frente al Hotel Reina Victoria.

N. 43 L. 62.

POWER Línea de Marruecos

Servicio regular directo de 1.ª clase entre *Londres, Costa de Marruecos, Gibraltar y Melilla.*

Salidas de Londres, cada doce días:

Vapores Penshurst, Pouvoir y Pegwell.

Admiten carga y pasaje para dichos puertos, los de América y Norte de Europa.

Detalles: D. JACOBO SALAMA, Alfonso XII, 2, Mantelete

N. 29 L. 46

PESO, Fotógrafo

Plaza de la Iglesia en construcción, al lado de La Reconquista

A LOS SRES. JEFES Y OFICIALES DEL EJÉRCITO, que se retraten en las fotografías de Peso, calle del General Chacel núm. 6 y Plaza de la Iglesia en construcción, al lado de La Reconquista, se le regalará el retrato para el Carnet.

Peso, Fotógrafo, (al lado de La Reconquista).

N. 9 L. 28