Imperio

Diario de F.E.T. y de las J.O.N.S.

Año XXVI — Número 7.889 — ZAMORA, martes 17 de octubre de 1961 — Teléfono 1576 — Precio: 1,50 pesetas

Depósito legal: ZA - Nº 2 1958

Crónica especial de Madrid para nuestro periódico

EL PLAN DE URGENCIA DE LA TIERRA DE CAMPOS, APROBADO POR ACLAMACION

El Ministro Secretario lo presentará en el próximo Consejo de Ministros

La Comisión Plenaria, reunida ayer, visitó a los ministros de Agricultura y Trabajo

Madrid, 16. — (Servicio especial.) — La Tierra de Campos vuelve a ocupar un primer puesto en la atención de los hombres que gobiernan el país. Y lo hacen por un espíritu de justicia para atacar a fondo este problema, que si muchas preocupaciones despierta en las provincias tan gravemente afectadas, no menos preocupa en las altas esferas políticas por su repercusión social y económica.

Esta mañana, con la rapidez de las cosas bien hechas, se habló con serena pasión de la Tierra de Campos en una sala de la Casa Sindical. Habló el secretario general de la Organización, señor Giménez Torres, a quien acompañaban el Vicesecretario Nacional de Ordenación Económica, los Gobernadores y Jefes Provinciales de Valladolid, Palencia, Zamora y León; el teniente general Vierna Trápaga, delegado del Gobierno en la Confederación Hidrográfica del Duero, y el Subdirector del Instituto de Colonización, actuando de secretario el del Consejo Económico. También asistían los Delegados Provinciales Sindicales de las cuatro provincias, los Presidentes de las respectivas Cámaras Oficiales Sindicales Agrarias y más de un centenar de representantes sindicales de las ramas social y económica a quienes directamente afecta este problema.

Resaltó Giménez Torres la importancia del plan de urgencia que iba a debatirse a continuación, enderezado a la ayuda inmediata de las cuatro provincias; plan que una vez perfilado será sometido para su examen y aprobación por el Consejo de Ministros, acudiendo así con eficiente rapidez a beneficiar las comarcas reiteradamente castigadas en tres campañas sucesivas por las menguadas cosechas.

La importancia del Plan fue subrayada luego por el señor Hermida, señalando que en aquél se sugiere la inversión de ciento cuarenta millones de pesetas para dedicarlo a obras que ocupen a los obreros autónomos y eventuales en la agricultura afectados por una grave crisis de paro para los meses próximos.

A continuación estableció un animado diálogo, dirigido por el Vicesecretario Nacional de Ordenación Económica, al ausentarse el Secretario General. El gobernador civil y jefe provincial del Movimiento de Zamora, señor Hellín, hizo ver la conveniencia de aprobar el Plan tal como está redactado, pues los defectos que pudiera tener podrán corregirse más adelante. Su palabra fue concreta y apasionada, mereciendo de todos los presentes un unánime aplauso de aprobación. Así se aprobó el Plan de urgencia por aclamación, y minutos más tarde, el señor Giménez Torres volvía para cerrar la reunión, congratulándose de la rapidez con que este Plan de urgencia había sido aprobado por el pleno del Consejo, al percatarse de la extrema necesidad de acudir rápidamente con la adopción de las pertinentes medidas de ayuda.

Anunció, asimismo, el señor Giménez Torres, que por expreso deseo de Solís se habían remitido ejemplares del Plan a todos los Ministros del Gobierno para que pudieran estudiarlo, ya que es propósito del Ministro Secretario General del Movimiento presentarlo al próximo Consejo de Ministros.

Y como los problemas hay que tratarlos en caliente para que den el resultado que de ello se espera, Giménez Torres anunció que se había solicitado audiencia de los ministros directamente relacionados con el contenido del Plan, aconsejando que formasen una comisión, constituída por los Gobernadores Civiles y Jefes Provinciales, Delegados Provinciales de Sindicatos, teniente general Vierna y señor García Atance; Presidentes de las Cámaras Oficiales Sindicales Agrarias, más un representante social por cada provincia, con objeto de que no siendo tan numerosa la comisión, lograsen mayor eficacia al exponer a los titulares de los respectivos Departamentos su opinión sobre el problema. Tal como se dijo se hizo, trasladándose los señores referidos con las jerarquías sindicales al Ministerio de Agricultura, ante cuyo titular hicieron una concreta exposición del Plan de urgencia para la Tierra de Campos, solicitando del señor Cánovas el máximo apoyo de su Departamento.

Mientras se redactaban estas notas se realizaba la segunda entrevista de la tarde, según nos informan, con el ministro de Trabajo, señor Sanz Orrio, cuyo resultado no podemos adelantar, aunque también le será expuesto el contenido del Plan de urgencia y el ruego de que preste su valiosísima ayuda para que pueda implantarse con la mayor rapidez.

OBDULIO GOMEZ

Torcuato Luca de Tena Premio "Planeta" 1961

Por su novela "La mujer de otro"

Barcelona. — El Premio "Planeta" de novela, dotado con 200.000 pesetas, ha sido concedido a Torcuato Luca de Tena, director de "Blanco y Negro", por su obra "La mujer de otro", presentada bajo el seudónimo "Merlín". Quedó finalista "La oración del diablo", del periodista catalán Avelino Artis "Sempronio". La obra premiada, en la que el autor invirtió tres años y medio de trabajo, desarrolla una fuerte tesis moral.—Cifra.

EL MAYOR SUBMARINO NUCLEAR NORTEAMERICANO DISPARA SU PRIMER COHETE "POLARIS" DESDE EL FONDO DEL ATLANTICO

EL PROYECTIL RECORRIO UNOS 1.750 KILOMETROS

Desde Rusia se ha lanzado un cohete que ha caído a unos 12.000 kilómetros en el Pacífico

Cabo Cañaveral (Florida), 16.— El mayor submarino nuclear equipado para el lanzamiento de proyectiles dirigidos ha disparado su primer cohete "Polaris" desde el fondo del Océano Atlántico a unas doscientas millas al sureste de este centro de pruebas.

El submarino "Ethan Allen", de 6.900 toneladas, sexto miembro de la flota de submarinos "Polaris", ha realizado la prueba en medio de un gran secreto impuesto por la Marina.

El lanzamiento no ha sido anunciado oficialmente, pero United Press International ha sabido que el disparo del cohete, en forma de botella, de una altura de 8.40 metros, se efectuó desde un tubo instalado en su cubierta alrededor de las 9.54 hora local (15.54 hora española).

El "Polaris" salió a la superficie entre grandes columnas de agua y llevó su carga útil hasta el borde del espacio.

Se dice en círculos bien informados que el lanzamiento ha sido un éxito y que el proyectil recorrió unos 1.750 kilómetros. Se ha sabido que este mismo submarino realizará otras prueba semejantes durante las actuales maniobras.

El "Ethan Allen" es el primer submarino nuclear diseñado para llevar un proyectil "Polaris" de modelo avanzado denominado "A-2".—Efe.

Ha muerto el arzobispo de San Francisco

San Francisco, 16. — Ha fallecido el arzobispo John J. Mitty, de la Diócesis católica de San Francisco. Sufrió un ataque cardíaco. Contaba setenta y siete años.—Efe.

UN COHETE SOVIETICO RECORRE 12.000 KILOMETROS

Londres, 16.—La Unión Soviética ha lanzado un cohete de varias fases que ha recorrido unos 12.000 kilómetros hasta caer en el Pacífico Central, según anuncia la agencia oficial de noticias soviéticas «Tass».

La agencia añade que el proyectil, el sexto lanzado en la actual serie de pruebas rusas en el Pacífico Central, ha sido disparado desde un lugar de Rusia que no se ha dado a conocer.

Según «Tass», el vuelo del cohete «ha estado estrictamente de acuerdo con la trayectoria prevista».

El cohete cayó con «gran precisión» en un punto próximo a su objetivo. Dice «Tass» que continuarán los lanzamientos.—Efe.

Su Santidad recibe al cardenal español Larraona

Ciudad del Vaticano, 16. — Su Santidad el Papa Juan XXIII ha recibido en audiencia privada al cardenal Arcadio Larraona.—Efe.

EL SECRETARIO DE COMERCIO NORTEAMERICANO, EN MADRID

Ha visitado al Ministro de Asuntos Exteriores y al de Comercio

Expuso el deseo de su Gobierno de extender las inversiones privadas en España

Madrid, 16. — A su llegada a España, por la base aérea hispano-norteamericana de Torrejón de Ardoz, el secretario de Comercio de los Estados Unidos, Luther H. Hodges, hizo la siguiente declaración:

"El para mí un placer encontrarme en Madrid y poder transmitir al pueblo de España los sentimientos de calurosa amistad y aprecio del pueblo de los Estados Unidos.

Mis amigos del Congreso y yo esperamos celebrar conversaciones oficiosas con representantes de vuestro Gobierno y con hombres de negocio españoles en interés del estrechamiento de las relaciones comerciales entre nuestros dos países.

Quiero expresar de nuevo el placer de mis amigos y el mío propio por encontrarme en vuestro país."—Cifra.

VISITAS A LOS MINISTROS DE ASUNTOS EXTERIORES Y DE COMERCIO

Madrid, 16. — El Secretario de Comercio de los Estados Unidos visitó la Exposición Goya, acompañádoles el director general de Bellas Artes. Después pasaron al Museo del Prado.

A las cinco y cuarto de la tarde, Mr. Hodges y sus acompañantes visitaron al Ministro de Asuntos Exteriores, y a las seis llegaron al Ministerio de Comercio, donde se reunieron con el ministro señor Ullastres.

Parece que en la entrevista, Mr. Hodges expuso el deseo del Gobierno americano de extender las inversiones privadas por todo el mundo y, naturalmente, también en España, para lo cual el propio Gobierno ha dispuesto unas medidas con el fin de garantizar las inversiones, sin que en ningún caso el Gobierno americano tome parte directa en las mismas.

El señor Ullastres solicitó algunas aclaraciones sobre el desarrollo de estas garantías y expuso la legislación actual española en orden a las inversiones extranjeras.

Después visitó al Ministro de Asuntos Exteriores.—Cifra.

DIDI, PROCESADO POR AYUDAR A UN ASESINO PERSEGUIDO POR LA POLICIA

Con otros compañeros del Botafogo, ayudó a «más terrible criminal de los últimos tiempos»

Desde el punto de vista jurídico —y futbolístico— su situación es bastante delicada

Río de Janeiro. — (Especial para PYRESA, por MANUEL SUAREZ GONZALEZ). — Valdir Pereira «Didí», el exatacante del Real Madrid, se encuentra estos días a vueltas con la Policía, pues fue acusado como uno de los elementos que organizaron dentro del Club Botafogo, al cual pertenece, una lista para recaudar fondos destinados al facineroso José Rosa de Miranda (a) «Mineiriño». La lista, según las primeras informaciones, tenía por finalidad auxiliar al perseguido, que, según consta, está afectado por una grave dolencia pulmonar.

COMO SE DESARROLLARON LOS HECHOS

Días pasados «Didí» encabezó una colecta entre otros jugadores de su club para conseguir algún dinero, que sería entregado al criminal perseguido para su tratamiento. El hecho, como era de esperar, llegó al conocimiento del delegado de Policía, Rui Dourado, jefe del del 4/0 Distrito de Policía, el cual se puso inmediatamente en contacto con los dirigentes del club, explicándoles lo ocurrido y solicitando al mismo tiempo el comparecimiento del jugador, pues hasta aquel momento la misma Policía se negaba a admitir que el carioca estuviese mezclado con bandidos, asaltantes y asesinos.

«DIDI» CONFIRMA LA SUSCRIPCION

Todavía el Delegado de Policía no había salido de su sorpresa y asombro, pues se negaba a aceptar tamaña inconsciencia, cuando recibe una llamada telefónica. Su estupor aumentó: el autor de la llamada era el propio «Didí», quien le explicaba que no podía comparecer a su petición por estar en entrenamiento intensivo en su club. El policía Dourado, amablemente, aceptó sus disculpas, dejando para el día siguiente su comparecimiento a aquel distrito para prestar las declaraciones pertinentes. Sin embargo, el Delegado, mostrándose interesado en saber de antemano la verdad de los hechos, interrogó telefónicamente al jugador Valdir Pereira si tal noticia tenía fundamento. Para asombro del policía, el exatacante del Real Madrid confirmó todo, alegando que había sentido pena por la situación del criminal, que, según le manifestaron, estaba tuberculoso, y con la única finalidad de practicar el bien había resuelto hacer la lista y que tuvo varias adhesiones.

LA FICHA DEL CRIMINAL

Causó profunda extrañeza en

(Pasa a la página tercera)

NINGUN PARTIDO HA LOGRADO MAYORIA ABSOLUTA EN LAS ELECCIONES TURCAS

LOS HEREDEROS POLITICOS DE MENDERES TENDRAN CIENTO CUARENTA Y SEIS DIPUTADOS Y SETENTA SENADORES

Todos se han comprometido a seguir las directrices de la Junta Militar gobernante

Ankara, 16.—El partido republicano popular ha obtenido en las elecciones mayor número de diputados que cualquier otro en la Cámara de Representantes. Mientras el partido de la Justicia ha conseguido, a su vez, más senadores que los demás. Con estos resultados, sin embargo, ningún partido político ha logrado mayoría absoluta ni en la Cámara ni en el Senado.

Los republicanos (PRP), de Ismet Inonu, expresidente, dirigidos por uno de los más encarnizados enemigos del exprimer ministro Menderes, han logrado 201 de los 450 escaños de la Cámara de representantes y 60 de los 150 puestos de senadores. El partido de la Justicia, heredero político del régimen de Menderes, ha conseguido 146 diputados y 70 senadores.

Otro importante grupo político, el partido republicano nacional agrícola, ha obtenido 40 escaños en la Cámara y 5 en el Senado; pero ha sido superado por el partido Nueva Turquía, con 60 y 10, respectivamente.—Efe.

RESULTADOS COMPLETOS

Ankara, 16. — Resultados completos de las elecciones turcas, con el completo reconocimiento de ambos partidos principales:

Senado (150 escaños)

Partido Popular Republicano, 55 escaños.

Partido de la Justicia Republicana, 69.

Partido Nacional Agrario, 10.

Nuevo Partido Turco, 16.

Cámara de Representantes (450 escaños)

Partido Popular Republicano, 200 escaños.

Partido de la Justicia, 166.

Partido Nacional Agrario, 40.

Nuevo Partido Turco, 44.—Efe.

* * *

N. de la R. Las elecciones de ayer han sido las primeras celebradas en Turquía desde el golpe de Estado de mayo de 1960 que puso fin al régimen de Menderes ahorcado hace un mes. Los programas de los cuatro partidos que han participado en las elecciones difieren muy poco y los dirigentes de los mismos, con una sola excepción, firmaron una declaración en la que se comprometían a aceptar las directrices de la Junta gobernante en estos momentos. Tanto en lo que respecta a la política interior como a política internacional, esta declaración, firmada el 7 de septiembre, fue redactada por representantes de las fuerzas armadas, designados a tal efecto por la Junta Militar y una alianza de los políticos civiles, quienes dispusieron un juramento sobre los principios de la política general que debía presidir la actuación de los respectivos partidos entre los que no hay grandes diferencias sociales ni políticas.

UN AUTOCAR LLENO DE INVITADOS A UNA BODA, ARROLLADO POR UN CAMION

REVILLA DE CAMARGO (Santander).—Vista del autobús que lleno de viajeros, que se dirigían a una boda, fue arrollado por un camión cargado con bidones de carburo, al no realizar la debida parada en un cruce de carreteras. Hubo que lamentar dos muertos y treinta y cuatro heridos, algunos de ellos muy graves, que viajaban en el autobús. — (Foto Cifra Gráfica.)

La esposa del Jefe del Estado preside una solemne función religiosa en honor de Santa Teresa

Madrid, 16. — La esposa de Su Excelencia el Jefe del Estado, doña Carmen Polo de Franco, presidió en la iglesia parroquial de San Jerónimo el Real la solemne función religiosa que en honor de Santa Teresa de Jesús, Patrona de la asociación de señoras que lleva este nombre, de los intendentes generales, jefes y oficiales del Cuerpo de Intendencia, celebraron con motivo de la festividad de la Mística Doctora.—Cifra.

RAPIDO DESARROLLO DE LAS UNIVERSIDADES LABORALES

Excelentes calificaciones de todos los alumnos

Convocatoria de 2.200 becas

Madrid, 16. — En el Ministerio de Trabajo se ha reunido el pleno del Consejo Técnico de Universidades Laborales bajo la presidencia del Director General de Previsión.

Por el Secretario del Consejo fue leída el acta resaltando las excelentes calificaciones obtenidas por los alumnos en todas las docencias.

Seguidamente informó sobre la convocatoria de becas para el actual curso. Las nuevas plazas convocadas han sido de 2.200, correspondido 1.000 para internos, 850 medio pensionistas y el resto a externos. Destaca la buena preparación de los aspirantes a las plazas.

Se entró a continuación en el estudio de dos trascendentales disposiciones que completarán la ordenación docente de las Universidades Laborales. Una de ellas, el proyecto de Reglamento de régimen becario, al que se presentaron diversas enmiendas y sugerencias.

Se ha puesto de manifiesto el rápido desarrollo de las Universidades Laborales, transcurrida su primera etapa de ordenación, gracias a la firme política del ministro de Trabajo, señor Sanz Orrio, que ha situado a estos centros docentes, con sus magníficas instalaciones y grandes posibilidades en el más eficaz servicio a España y a su juventud trabajadora.

Tomaron posesión los nuevos consejeros señores Blanco Gejo, Lence Mora, Nuño Beato, Peñalver Parrilla, García Rolland y González Anleo.

Ministerio de Cultura 2011

Exhortación pastoral sobre el Domingo Mundial de la Propagación de la Fe

22 OCTUBRE

Venimos ya diez años cumpliendo nuestra obligación pastoral dirigiéndoos nuestras exhortaciones sobre el Domund, Día por ex-

Venerables Hermanos y amados Hijos:

celencia de la Obra misional por antonomasia de la cooperación cristiana a la propagación de la fe entre los fieles.

Grande ha sido nuestro consuelo al ver cómo vuestro entusiasmo creciente ha dado una respuesta también en aumento en el crecimiento de las limosnas espirituales y materiales.

Sin embargo, hemos de volver una vez más para abrir ante vuestra vista el panorama inmenso de la Iglesia misionera, con sus batallas, sus problemas y sus apremiantes necesidades.

El amor a Cristo y a su Iglesia y la conciencia de nuestro deber nos impele a ello y la esperanza de vuestras generosas respuestas.

La consigna del año pasado, «la unidad por la caridad», nos señalaba la postura de la Iglesia actual frente al angustioso problema de la división: Porque el amor cristiano es a la vez la razón más honda y el fruto más preciado de la unidad y la clave que solucionará el problema del retorno de los hermanos separados y de la conversión de nuestros hermanos los paganos.

La de este año es el «Domund de la Propagación de la Fe», que como consigna anual de la Dirección de la Organización Misional Pontificia nos brinda la ocasión para presentaros el problema de la cooperación misional de los católicos y su única solución en la Propagación de la Fe.

Parece una redundancia hablar del Domun de la Propagación de la Fe, cuando aquella palabra lo expresa en abreviatura. El motivo es la celebración en el mes de mayo de este curso del cuadragésimo aniversario del Motu Propio «Romanorum Pontificum», verdadera Carta Magna de la Organización Misional de la Iglesia.

Este documento convierte a la Obra de la Propagación de la Fe en instrumento oficial de la Santa sede para promover y unificar jerárquicamente el movimiento de cooperación espiritual y material de los fieles a las Misiones.

Dando por cierto, como nos manifiesta San Pablo, principal portador de esta doctrina del Nuevo Testamente, que la Iglesia es el cuerpo místico de Jesucristo, del que todos los cristianos son miembros, participantes de su vida, y que cierto es también que este cuerpo social ha de crecer como una manifestación y necesidad de la misma vida que late en él, se plantea por lo mismo la existencia del problema de su crecimiento y de cómo los miembros de este cuerpo han de cooperar a su crecer.

La Iglesia es universal y los problemas de su expansión en el tiempo y en el espacio tienen que ser universales y, por lo tanto, su solución habrá de ser universalista.

¿No sucede esto mismo en las empresas humanas, que exigen soluciones a tono con su naturaleza y finalidad, ya sean locales, nacionales o internacionales?

Es, por tanto, de la naturaleza de la Iglesia de la que depende la solución del problema. Unir por el amor a todos los cristianos para por esta unión incorporar también por amor a todas las almas, a todos los pueblos, a todas las culturas. Unión que no ha de ser cualquiera, sino la que llegue a la cooperación de todos los miembros del cuerpo místico de Jesucristo con el intercambio de vida: cuerpo que tiene la exigencia de estar creciendo constantemente. Por lo que el apostolado de sus miembros ha de consistir en irse dando totalmente en lo que desarrollan su propia perfección y a la vez el crecimiento de los demás miembros, que pertenecen a él de hecho o de derecho. El desarrollo de esta vida o el desenvolvimiento vital se advierte en todas las manifestaciones del apostolado, y la solución de la expansión se da por una Obra de la Iglesia de modo estable, apropiado, equitativo y ordenado por la Propagación de la Fe.

Su trascendencia está demostrada en la vida de Su Santidad Juan XXIII. El hecho de que monseñor Roncalli fuera sacado por el Papa de la Dirección espiritual del Seminario para nombrarlo director nacional de la Propagación de la Fe en Italia es revelador, y aún más el que el mismo monseñor Roncalli, obedeciendo a la voluntad del Papa, cambiara su opinión al adentrarse en la inmensidad de la Obra, que antes no apreciaba tan necesaria como su Dirección espiritual y sus investigaciones histórico-pastorales. Aun ahora muchos sacerdotes participan de este error de perspectiva y no consideran, como muchos científicos, a la Propagación de la Fe, digna de su estudio y atención.

¡A cuántos aún parece infantil eso de organizar coros y recaudar limosnitas, y no se dan cuenta que aquí se verifica el «infirma mundi» de San Pablo para confundir a los que se dicen sabios! ¡Cuán poco hemos parado mientes en lo que significa esta Obra Misional de la Propagación de la Fe, para la extensión del Reinado de Cristo, así como para la revitalización de la vida cristiana y la elevación espiritual y apostólica de cada uno de los cristianos!

Basta para darnos cuenta el fijarnos en la trayectoria seguida por los Papas para la Obra desde sus comienzos hasta cuajar en la realidad de nuestros días.

Hay que partir de la fuente de la Redención realizada por Cristo Cabeza, el Dios Humanado, que conjunta en su Unidad Mística a todos los redimidos a través de la Iglesia.

Esta, bajo la acción de la Providencia que la rige, constituyó la Sagrada Congregación de Propaganda Fide, contra la opinión de muchos que la creían innecesaria, para unificar la dirección y gobierno de las Misiones y posteriormente la cooperación de los católicos a ellas, desterrando el egoísmo individual y colectivo de las Instituciones.

Dios hace que dos obras separadas se sacrifiquen y aúnen para darnos la magistral lección de unidad y universalidad en la «Obra de la Propagación de la Fe para ambos mundos».

Al Papa Gregorio XVI le pareció adecuada y apostólica esta solución y la elogia y la recomienda en la encíclica «Probe nostis». León XIII le dedica la «Sancta Dei civitas Ecclesia» y la alaba en la «Christi nomen»: la presenta a los cristianos como el mejor medio de cumplir su obligación de propagar la Santa Iglesia, y del que coopera a ella dice que es acreedor de Dios. San Pío X asegura que es eminentemente católica y la principal institución en orden a la expansión del Reino de Dios.

Y Benedicto XV, el Pontífice de la «Maximum Illud», que nos dice (compendiaremos lo más posible su pensamiento):

«Los católicos —escribe— han de ayudar también con limosnas a las Misiones, principalmente por medio de las asociaciones establecidas y primariamente por la Obra de la Propagación de la Fe, que la Sagrada Congregación ha de procurar produzca mayores frutos y la ayuden los católicos».

Recomienda también las otras Obras de la Santa Infancia y San Pedro Apóstol.

En efecto, siguiendo la recomendación del Papa, la Sagrada Congregación puso manos a la obra, y cuando el director de la Obra en Italia, monseñor Roncalli, recorría Italia difundiendo el pensamiento de Benedicto XV, aquélla mandaba una instrucción a los obispos de Italia el 15 de mayo de 1921.

Insiste en la idea de que la Propagación de la Fe es la primera y más importante de las Obras misionales, «que, inoculada en las costumbres cristianas», influya en el desarrollo de las demás. No se prohibe recaudar limosnas en favor de las Misiones particulares, pero es deber de caridad apostólica ilustrar la generosidad misionera de los fieles, y por ninguna mejor que por la Propagación de la Fe ha de ser embalsada, llegando a favorecer a todas y cada una de las Misiones, aun las que se llaman particulares.

Se señala la misión de la Unión Misional del Clero como la mejor estimuladora de las Obras misionales.

Para resolver, por tanto, el problema de la ayuda a las Misiones, se propone la ayuda de todos los católicos a todas las misiones, lo que en fórmula posterior se llamará «catolicidad en la cooperación», pasando a segundo término los criterios subjetivos que antes predominaban, y se adelantan los que primariamente han de prevalecer sobre aquéllos, con su fundamento, como es obvio, en la catolicidad de la Iglesia.

Las Misiones son de ella y todos los miembros de la Iglesia sin excepción (sin incluirse los sin excepción (sin excluirse los mismos misioneros) deben abrazar como suya la solución que el Pontífice Jefe de las Misiones reclama.

La Obra de Paulina de Jaricot no es suya; es de la Iglesia, se hace universal, se hace más católica si cabe. Si no nos llegáramos a identificar con la decisión del Papa convertiríamos la Propagación de la Fe en Obra utópica. ¡Cómo el egoísmo, que malamente llamamos santo, llega a matar las geniales y providenciales decisiones de los Papas por el bien de la catolicidad!

Y el Pontífice de las Misiones y de la Acción Católica, ¿qué nos enseña? Es el organizador de los seglares en orden de batalla.

Es el Papa de la visión clarísima del problema misionero de la Iglesia en su tiempo y en el futuro, que ardía en ansias incontenibles de resolverlo con garantía de estabilidad en consonancia con los tiempos y necesidades de la Iglesia misionera. Su sentido práctico y su voluntad de hierro le hacen saltar de las posturas antiguas y se lanza contra el «mentir con el apostolado» y da la solución teórica y práctica condensada de esta forma: «Unión total de todos en la Obra de la Propagación de la Fe», después de haber examinado la situación de la cooperación misionera de la Iglesia hasta aquellos momentos.

Recogemos sus mismas palabras en el Motu Propio que conmemoramos: «Cierto que los subsidios consistentes en bienes materiales suelen las asociaciones religiosas conseguirlos entre el pueblo cristiano en favor de sus respectivas misiones. Y el pueblo cristiano, movido por amor a la fe y celo de la caridad o por otros legítimos motivos, da de muy buen grado y en algunas naciones con abundancia. Pero esta manera de dar ni responde a las necesidades de cada una de las Misiones ni permite atender a todas las Misiones de un modo equitativo y ordenado para asegurar su estabilidad y progreso».

No suprime, como vemos, la ayuda particular a las Misiones, y como habrá Misiones de las que apenas se acuerde y otras no tendrán suficiente, pensamos en atender a todas sin excepción por medio de la cooperación completa de todos los católicos, es decir, de toda la Iglesia, de todos los miembros del Cuerpo Místico de Jesucristo, estén donde estén, sean ricos o pobres, con las oraciones y sacrificios de todos. Así se constituirá el acervo común que distribuirá el Papa por sus medios a todas las Misiones. Es, por tanto, la Iglesia, la que recoge las ayudas y la Iglesia la que las reparte.

La organización, en consecuencia, para realizar todo ésto, es la Obra de la Propagación de la Fe, qle se convierte en instrumento pontificio, revistiéndole de toda su autoridad.

Así lo determinó Pío XI con pleno conocimiento y con la plenitud de su autoridad apostólica. El Papa Pío XI, en el «Romanorum Poncificum», confía en la diligente actividad y celo de los prelados del mundo, y como promotor del celo misionero recomienda la Unión Misional del Clero.

Termina con estas palabras: «Mandamos, pues, que todo cuanto ha sido decretado en este documento se tenga por firme y válido, sin que nada obste en contrario».

No podemos encontrar mayor claridad, mayor gravedad y firmeza en las referidas palabras.

Sus sucesores Pío XII y el felizmente reinante Juan XXIII no han hecho más que sancionar y reafirmar la trayectoria marcada por sus augustos antecesores, que ya hemos recordado otras veces.

¿Cuál ha sido y es en la actualidad nuestra respuesta a éste firme y concreto mandato de los Papas por parte de los sacerdotes, religiosos, seglares, asociaciones y entidades de todo orden? ¿Hemos procurado sólo que nuestra recaudación sea mayor que la del año anterior y no hemos propagado debidamente esa organización de la Propagación de la Fe entre los católicos con su genuino espíritu de catolicidad vivo y militante? En ningún modo podemos dudar de las ansias incontenibles de Pío XI de resolver el problema de la cooperación misionera de la Iglesia tan claramente demostrado en la ardiente Homilía de Pentecostés del primer año de su Pontificado; en la Exposición Misional Vaticana, con todo su esplendor; en sus repetidas alocuciones en aquella lucha por la Unidad y Catolicidad en contra del egoísmo personal de raza y de nación; en la magna encíclica «Rerum Ecclesiæ»; en la clausura de la Exposición de Prensa Católica; en los discursos innumerables a los peregrinos del Año Santo 1925, transformado en año misional; en la consagración de los obispos chinos y en otras muchas ocasiones que no podemos enumerar.

Por tanto, de la Naturaleza de la Iglesia Redentora y de los Pontífices hemos de concluir que la solución dada es la única verdadera por su unidad, que responde a la Unidad de la Iglesia, por la universalidad integral de la misma, de tal suerte que en el mismo Motu Propio y más tarde se concreta la coordinación de las demás Obras Pontificias, señalando la primacía de la Propagación de la Fe, que es la primera entre las cuatro que son hoy Obras Misionales Pontificias.

Hemos, por todo lo dicho, de estar dispuestos a secundar los deseos de la Santa Sede en toda la cooperación misionera y hacer que el Domingo Mundial de la Propagación de la Fe cumpla plenamente sus objetivos, lo que dependerá de nuestra obediencia a los mandatos de la Santa Sede.

Por todo lo expuesto y para mejor conseguir los frutos del Domund, disponemos:

1.—En todas las iglesias y oratorios, aun exentos, de la Diócesis, se celebre el Domingo Mundial de la Propagación de la Fe el día 22 de octubre, con predicación de la Propagación de la Fe y actos de culto.

2.—En todas las misas se haga de modo extraordinario la colecta mandada por el Papa para la Obra Pontificia de la Propagación de la Fe, suprimida toda otra, y su importe íntegro se entregue en nuestro Secretario de Misiones.

3.—Se añada en la misma colecta pro re gravi de Propagatione Fidei.

4.—Se haga un triduo preparatorio en las parroquias, colegios y Casas de religiosos, añadiendo al rosario del mes preces o meditación misional; se autoriza la exposición solemne del Santísimo.

5.—En las parroquias y centros que cuentan con medios se celebren veladas, conferencias y actos de propaganda de la Obra Pontificia de la Propagación de la Fe.

6.—Con anterioridad a la fecha del Domund se explicarán a los alumnos de las catequesis, escuelas y colegios y a los miembros de la Acción Católica y otras asociaciones y movimientos apostólicos los fines de la jornada.

7.—En la forma de hacer las colectas cúmplase lo dispuesto por la Sagrada Congregación de Propaganda Fide y las normas del Secretario Diocesano, por lo que un mes, al menos, antes del 22 de octubre y después hasta el primero de noviembre, se prohibe toda colecta de cualquier forma que se haga para Misiones particulares y mucho más simultanearla en las proximidades o con motivo del Domund.

8.¿Se constituyan y robustezcan las Comisiones parroquiales pro Misiones y el domingo misional mensual.

Zamora, 26 de septiembre de 1961. — † **EDUARDO, Obispo de Zamora.**

PREGON DEL DOMUND DE LA PROPAGACION DE LA FE

Por TOMAS ALONSO P NILLA

Vicario General de la Diócesis

QUERIDOS ZAMORANOS:

Una causa justa, una causa urgente, una causa universal y por lo tanto una causa que está en las niñas de los ojos del Pontífice de la Iglesia Juan XXIII es la que me trae aquí: la salvación de las almas por la iglesia.

Yo quisiera que mis breves palabras fueran lo suficientemente persuasivas para entrar en vuestro corazón humano y cristiano.

Nuestra vista mire a Roma, oiga al que allí es el guía y piloto de la humanidad. Si esta causa no fuera justa, urgente y necesaria no hablaría ni obraría como lo hace el Papa.

El es, en efecto, el director supremo del Domund. Mi anuncio han de ser las mismas palabras del Papa; éstas son muy recientes y dichas con otra ocasión. Acudió el día primero de este mes Su Santidad Juan XXIII a la Radio Vaticano de Santa Maria di Galeria para rendir homenaje a sus predecesores Pío XI y Pío XII. Agradeció la gran labor difusora de la verdad, que desde allí se realiza y expresó su deseo de la contribución a esta oportuna y sólida iniciativa y a continuación pronunció estas palabras:

"Dentro de poco se celebrará en todo el orbe católico el día de las misiones. Nada hemos tenido en el corazón más que esto, que la palabra de Dios sea difundida en todo el mundo y lo ilumine, y que la salvación traida por Cristo llegue a todas las gentes. Todo lo que se da a las misiones se da a Cristo y constituye un precioso y seguro tesoro para el cielo. En esta oferta para las misiones, aunque las posibilidades no sean iguales, debe ser igual el espíritu y la piedad de cada uno.

En efecto, la caridad de los fieles no se mide por la cantidad, sino por el espíritu con que se ofrece. Den pues también los pobres según sus posibilidades para una causa tan grande, y será (no menos) oferta suave y bien grata a Dios que les procurará las riquezas de la divina misericordia".

Añadamos una circunstancia, que ambienta y pone de relieve a estas palabras. El Papa mientras lo leía en latín y al escuchar su traducción al italiano subrayó con gestos de paternal asentimiento los puntos principales de su exhortación, especialmente la parte del mensaje misionero, cosa que, como el mismo decía, lleva en el corazón.

Aquí tenéis el Pregón del Domund de 1961 hecho por el mismo Papa. No lo podemos hacer mejor ni más autorizadamente.

Tal es la importancia de la propagación de la Fe, que merece la especialísima atención del Vicario de Cristo, del Papa de la Propagación de la Fe.

Por ésto diremos: Queda abierta la semana del Domund de la Propagación de la Fe, que será a la vez un homenaje a la iglesia y al Papa. ¿Le defraudaremos? Hagamos honor a nuestra hidalguía de zamoranos y de cristianos. Oremos y nos sacrifiquemos para un mayor arraigo de la Obra Misional Pontificia de la Propagación de la Fe. ¡Domund adelante!

Servicio Radiofónico para la Semana de DOMUND

Martes, día 17, a las 15,15, "Una ganga para usted", guión radiofónico escenificado.

Miércoles, día 18, a las 20, "Una ganga para usted", segundo guión de esta breve serie.

Jueves, día 19, a las 15,15, "Correo de vanguardia". Reportajes y mensajes. Primero: "Aquí Tokio", por el P. Antonio González Molina, de la Universidad Católica "Sophia". Segundo: "Cómo me encontré con Dios". Entrevista con un catedrático japonés convertido al catolicismo.

Viernes, día 20, a las 20: Tercero: "¿Por qué se han suicidado 70.000 mujeres?" Reportaje sobre las misioneras.

Sábado, día 21. Cuarto: "Los niños del DOMUND". Mensaje directo de un niño católico japonés, dirigido a los niños de España. A las 21,50: Quinto: "Mensaje de Juan XXIII". Grabación directa de las palabras del Papa sobre el DOMUND, con traducción castellana montada sobre el texto italiano. A las 15,25: Sexto: "Mensaje de monseñor Sagarminaga", director naciona ldel DOMUND.

Cuatro nuevos importantes servicios quirúrgicos del Seguro Obligatorio de Enfermedad

Los trabajadores de cualquier provincia podrán utilizar estas superespecialidades en Madrid

Madrid, 16.—Con cuatro nuevos importantes servicios quirúrgicos cuenta el Seguro Obligatorio de Enfermedad. Estos nuevos servicios son los de Otorrinolaringología Especializada, Cirugía Maxilofacial, Cirugía Plástica y Neurocirugía. Para desempeñar las jefaturas nacionales de estos servicios, y por concurso-oposición, han sido nombrados, respectivamente, los doctores Antolí-Candela, Sada Tejero, Vilar-Sancho y Obrador Alcalde, según resolución de la Dirección General de Previsión, del Ministerio de Trabajo, y cuya orden publica hoy el "Boletín Oficial del Estado".

Los trabajadores españoles de cualquier provincia podrán utilizar los servicios de estas superespecialidades, radicadas en el centro nacional de especialidades quirúrgicas, en Madrid, con lo que el Seguro Obligatorio de Enfermedad complementa su asistencia sanitaria en favor de los beneficiarios.

El doctor don Francisco Antolí-Candela, exvicepresidente de la Sociedad Española de Otorrinolaringología, del cuadro médico de la Asociación de la Prensa de Madrid, especializado en Norteamérica, introduce la técnica de Audiocirugía en España. Fue jefe del Servicio de Audiología del I. N. de Medicina, bajo la dirección del doctor De la Fuente.

El doctor don Victor Manuel de Sada Tejero, especializado en Inglaterra, tiene ganadas varias oposiciones. Ha publicado numerosos trabajos y ha sido profesor adjunto de la Escuela de Estomatología, y actualmente es jefe de su sección, con el profesor Lafuente, y jefe de su especialidad en la Renfe.

El doctor don Benito Vilar-Sancho Altet, especializado también en Inglaterra, es el fundador de la Sociedad Española de Cirugía Plástica y Reparadora, de la que es secretario general. Ha publicado numerosos artículos y es jefe de su sección, con el profesor Lafuente.

El doctor don Sixto Obrador Alcalde, especializado en Alemania, Austria, Inglaterra y Estados Unidos, es jefe de los servicios de Neurocirugía del Instituto Nacional del Cáncer, de la Beneficencia General del Estado y de la clínica del profesor Jiménez Díaz. Es, asimismo, autor de varios libros.—Cifra.

El Ministro de la Gobernación, en Barcelona

Barcelona, 16.—Llegó procedente de Madrid el Ministro de la Gobernación. El viaje tiene por objeto asistir mañana a la boda de una de las hijas del Alcalde de la ciudad.—Cifra.

EN SILENCIO
anónimo trabaja la caridad evangélica... Unete también a este quehacer extraordinariamente bello y reconfortante que es la CARIDAD en silencio.

Ministerio de Cultura 2011

Orán: un caos de odios, matanzas, terror, sadismo y miedo

Las minorías europeas y musulmanas parecen haber entrado en guerra

Diecisiete explosivos en doce horas

PARIS (Por teléfono).—La inquietud engendra una pregunta que asoma en todos los monólogos: ¿Qué ocurre en Orán? De allí llegan las noticias más alarmantes. Las minorías europeas y musulmanas parecen haber entrado en guerra. La matanza, el odio, el terror, la venganza, el sadismo hasta el miedo han tomado cartas en la pelea.

En el transcurso de la última noche, diecisiete explosivos estallaron y es ya mucho para doce horas. Para colmo de gravedad, los marinos franceses tuvieron que soportar varios choques sangrientos con la población de origen europeo. ¿Qué les reprochaban? Sencillamente, su acción pacificadora que, según muchos, favorece a los rebeldes.

Las escenas de furor colectivo o de desesperación individual son frecuentes y cada vez más exaltadas. Se llega casi al paroxismo o al delirio. Ayer, por ejemplo, los corresponsales franceses relataban en la prensa un incidente que es conmovedor y dramático.

Iban, por lo visto, dos europeos recientemente desmovilizados paseando por una de las calles de Orán cuando un terrorista del F. L. N., por detrás, disparó un tiro en la nuca a uno de ellos, matándolo en el acto. El otro, en plena desesperación, se lanzó a perseguir al asesino. El disparo, el muerto y el arremolinamiento de las gentes atrajo la atención de una patrulla de soldados. El teniente al mando de ella descendió del coche, con tan mala fortuna que pretendió detener al amigo de la víctima. Error que se comprende, porque vió un hombre ensangrentado en el suelo y otro que corría. La reacción lógica consiste en hacer lo que hizo este oficial del Ejército. Pero el detenido, al verse víctima de este equívoco, empezó a golpear al teniente y cuando lo tuvo en el suelo dijo, rasgándose la camisa y dejando su pecho al descubierto: "Anda, dispara, mata a un francés... ¡hazlo!"

Este episodio, casi de tragedia griega, tiene mil aspectos y se repite en distintas circunstancias de diferentes maneras. De un lado y otro, el crimen se desencadenó y la locura parece presidir todos los actos. A raíz de tales incidentes, los europeos se lanzaron a perseguir a los musulmanes y un automóvil, al que lograron interceptar el paso, fue puesto a fuego, incendiado con tal desprecio de las circunstancias que el pobre conductor argelino que iba dentro murió quemado vivo.

Así, de crimen en asesinato, de muerte en muerte, se va acumulando y amasándose una montaña de odios que amenaza convertirse en uno de los cataclismos de la época. Los más sensatos o los que aún conservan un átomo de dominio de sí mismos, preconizan la "entente" y la comprensión. Ayer, un grupo municipal de esa misma ciudad oranesa, dió publicidad a un texto en el cual dice: "En presencia de los graves peligros que representa un período esencial para el porvenir del país, la extensión de las divergencias que se manifiestan entre las comunidades de Orán, el Consejo Regional considera que el porvenir y la prosperidad argelinos dependen ante todo de la cooperación estrecha de los hijos del pueblo."

Cada grupo, cada minoría, cada sector, lanza su llamada de socorro al buen sentido y a la bondad de los hombres. Con la esperanza, naturalmente, de que quede aún vivo algo bueno y caritativo en ese torbellino de sangre y de dolor.

MANUEL DE AGUSTIN

De Gaulle se opone a la conferencia de los aliados

Fuerte irritación en Inglaterra

Londres y Wáshington, dispuestos a negociar directamente con Rusia

LONDRES (Crónica telefónica).—*Considerable embarazo e irritación reina ahora en Londres con motivo de la decisión del general De Gaulle de oponerse a la celebración del proyectado encuentro de los cuatro altos funcionarios aliados, que hubieran debido reunirse en Londres a mediados de esta semana, para tratar de armonizar la política occidental frente a las cuestiones de Berlín y de Alemania. Tanto más irrita la oposición francesa, cuanto que esta nueva prueba de desunión aliada ha sido ofrecida al mundo en víspera del XXI Congreso Comunista en Moscú, temiéndose que induzca al señor Kruschev a redobar su intransigencia.*

La fricción que tan evidentemente ha surgido ahora en las relaciones aliadas fue objeto ayer tarde de dos encuentros significativos celebrados en el Foreign Office, y será probablemente abordada durante la reunión de Gabinete que el "premier", mister Macmillan, presidirá hoy. La primera de ambas reuniones en el Foreign Office se desarrolló entre el ministro de Asuntos Exteriores, lord Home, y el embajador de Francia en Londres, señor Thauvel, teniéndose entendido que el ministro británico expresó su desaprobación en términos muy claros. Lord Home exigió una explicación sobre las razones que indujeron a Francia a poner el veto al proyectado encuentro y también sobre los motivos por los que Francia rechaza Londres, y al parecer prefiere Wáshington, como lugar de reunión.

Poco después de su entrevista con el embajador de Francia, lord Home se entrevistó con el embajador de los Estados Unidos, mister David Brute, asegurándose en determinados ambientes (de los que el diario "Evening Satard" se hizo eco anoche) que Londres y Wáshington tomarían eventualmente en consideración la posibilidad de negociar directamente con Rusia si París y Bonn mantuvieran su negativa e intransigente actitud actual. Muy aventurado parece ser semejante pronóstico, a pesar de la evidente profunda desavenencia que actualmente reina entre los aliados. La proyectada —y ahora cancelada— reunión de seis altos funcionarios aliados había sido concebida como una fórmula de compromiso entre la postura alemana —favorable a un encuentro entre los ministros de Asuntos Exteriores occidentales— y la estadounidense, que juzgaba semejante reunión como prematura. La verdad parece ser que la "fórmula de compromiso" sólo hubiera servido para dar la falsa impresión de una armonía no existente. Quizá temió el presidente De Gaulle que, al amparo de esta ilusión, los Estados Unidos y la Gran Bretaña hubieran mantenido un curso que tanto él como el doctor Adenauer desaprueban. Los cuatro altos funcionarios no hubiesen tenido autoridad suficiente para deslindar sin ambages el terreno de maniobra a que Bonn y París desean restringir las iniciativas del presidente Kennedy en sus eventuales negociaciones con Rusia. Tan sólo los ministros podrían abordar —y quizá resolver— tan delicado problema. Los Estados Unidos y la Gran Bretaña han rechazado la propuesta de un encuentro a semejante nivel. Francia se opone ahora a una reunión a nivel inferior. Si buenas razones asisten a cada bando, el hecho es que entretanto el Occidente ofrece al mundo el espectáculo de una creciente e irritante desunión.

GUY BUENO

Tshombe advierte a la O. N. U. contra posibles violaciones del "alto el fuego"

Katanga —dice— volvería a tomar nuevamente las armas en su defensa

Los que mataron a Lumumba han asesinado al Primer Ministro Deurndi

Bruselas, 16. — El presidente de Katanga, Moise Tshombe, ha advertido a las autoridades de las Naciones Unidas contra posibles violaciones del acuerdo de alto el fuego, según informa la agencia belga Inbel en un despacho fechado en Elisabethville.

Tshombe dijo en una conferencia de prensa, según la agencia, que Katanga "volvería a tomar nuevamente las armas en su defensa" si se producía una violación del acuerdo, y afirmó que las Naciones Unidas debían observar "la más estricta neutralidad" en la disputa entre Katanga y el Gobierno central de Leopoldpille. Efe.

CIENTO NOVENTA SOLDADOS IRLANDESES DE LA ONU DEVUELTOS POR LOS KATANGUEÑOS

Elisabethville, 16. — Los ciento noventa soldados irlandeses de las Naciones Unidas, hechos prisioneros durante la lucha del mes pasado en Katanga, serán trasladados hoy a Elisabethville para proceder a un intercambio, en virtud del acuerdo de "cese el fuego", firmado el viernes por el presidente Tshombe y Mahmud Jiari, administrador civil de la ONU en el Congo.—Efe.

LOS QUE MATARON A LUMUMBA ASESINARON —SEGUN SE CREE— AL PRIMER MINISTRO DEURUNDI

Glantyre (Nyasalandia), 16.—El líder político, doctor Hastings Banda, ha declarado anoche que el asesinato del primer ministro Deurundi ha sido cometido por las mismas fuerzas que dieron muerte a Patricio Lumumba.—Efe.

Misión militar de la China nacionalista, en Madrid

Viene a España invitada por nuestro Gobierno

Madrid, 16.—Procedente de Formosa, vía Bruselas, ha llegado a las 19 horas el avión regular de «Saberna», con tres horas de retraso sobre el horario previsto, por avería en el avión.

A bordo venía la misión militar de la República China Nacionalista, que viene a nuestro país invitada por el Gobierno. Preside esta misión el jefe del Estado Mayor adjunto, general Peng Men Chi.

Para recibir a los miembros de la misión se hallaban en el aeropuerto de Barajas el Capitán General de la Región y jefes y oficiales de las tres Armas, así como el embajador de China en España. Efe.

La VII Flota de Estados Unidos, dispuesta a entrar en acción

Si el país se viera envuelto en una guerra en el sureste de Asia

Wáshington, 16.—El vicealmirante Charles D. Griffin ha declarado que la VII Flota de los Estados Unidos está dispuesta a entrar en acción si el país se viera envuelto en una guerra en el sureste de Asia.

El Comandante de la Flota dijo también que se disponía de un batallón especialmente instruído en la guerra de guerrillas para intervenir, en caso necesario, en las selvas de Laos o Vietnam.

Griffin hizo estas declaraciones a un corresponsal de la revista "U. S. News and Worl Report", y en ellas afirma que "los problemas de la guerra de guerrillas están siendo estudiados y se trabaja intensamente para superarlos".—Efe.

¡TRABAJADOR!

Comprueba tu afiliación a los Seguros Sociales Obligatorios para que no quedes privado, en su día, de los beneficios que te correspondan.

Ceuta y Melilla forman parte del territorio español

Discurso del delegado español Jaime Piniés en la O. N. U.

Protestó por el "inexplicable lenguaje" del delegado marroquí

Sede de las Naciones Unidas.—El delegado español, don Jaime Piniés, en largo y documentado discurso pronunciado en el seno de la Cuarta Comisión, ha reafirmado una vez más que las ciudades de Ceuta y Melilla forman parte integrante del territorio español, sin duda ni reserva alguna. Este discurso constituye la respuesta de España a una intervención anterior del delegado marroquí, Sidi Babá, en que se reivindicaban dichas ciudades de Ceuta y Melilla.

El señor Piniés protestó por lo que calificó de "inexplicable lenguaje" del delegado marroquí al hablar de injusticias, arbitrariedades, potencias coloniales, etc. "¿Es que no se ha molestado siquiera —dijo— en conocer la Historia de España? ¿Qué tiene de colonialista mi país? Nuestra Historia es muy limpia, como todos saben. ¿Cómo es posible que el señor delegado de Marruecos hable de que en Ceuta y Melilla y otros lugares se vive actualmente en un estado de tensión particularmente inquietante? ¿Dónde está esa represión brutal a que él alude? No quiero cansar a esta Comisión trayendo datos o citas, ya que oportunamente lo hicimos en la Comisión de información para territorios no autónomos en el pasado mes de mayo, a la cual facilitamos, en honor a nuestros compromisos, un gran acopio de datos sobre diversos lugares."

El delegado de Marruecos, Sidi Babá, en la intervención a la que ahora ha respondido el señor Piniés, dijo, entre otras cosas, que Francia y España, "aprovechando un período difícil de nuestra historia nacional, han recortado nuestra Patria según sus intereses colonialistas e imperialistas". Se refirió al "pretendido cambio del Estatuto que el Gobierno francés ha creído necesario introducir en su sistema colonial en Mauritania" y señaló que su Gobierno continuaba considerando a Mauritania como una parte integrante de su país.

Aludió igualmente a lo que llamó "nuestros territorios aún ocupados por España" y dijo que Sidi Ifni, la región sahariana y Seki-el Hamra y las dos ciudades de Ceuta y Melilla viven actualmente en un estado de tensión particularmente inquietante. Para sofocar las aspiraciones legítimas y naturales de la población de aquellas provincias o ciudades marroquíes —continuó—, las autoridades coloniales se están entregando desde hace algún tiempo a una represión brutal". Efe.

LOS COMUNISTAS APOYAN LAS REIVINDICACIONES

Rabat, 16. — El secretario general del partido comunista marroquí, Ali Yata, ha apoyado públicamente las reivindicaciones del Gobierno de su país sobre Mauritania, Río de Oro, Ceuta, Melilla y Chafaringuí en una conferencia que pronunció ante numeroso público en la Cámara de Comercio de esta ciudad. El tema tratado fue "El Sahara occidental y las potencias coloniales", y el conferenciante, después de enumerar las reivindicaciones marroquíes ya citadas, pidió al Gobierno que intensificase la acción diplomática en la ONU y la movilización política de las masas con vistas a obtener la evacuación de dichos territorios por las potencias que ahora los ocupan.—Efe.

Hoy llegará a Wáshington el presidente de Finlandia

Wáshington, 16. — El presidente Urho Kekkonen, de Finlandia, llegará a Wáshington mañana para realizar una visita de dos días a esta capital, durante la cual celebrará conversaciones con el presidente Kennedy y con el secretario de Estado, Dean Rusk.—Efe.

Homenaje a la heroica familia Cabañero en Puertollano

El Delegado Nacional de Organizaciones representó al Ministro Secretario

Puertollano (Ciudad Real), 16. Se celebró un acto de homenaje a la memoria de la familia Cabañero, que el 19 de julio de 1936 se opuso con las armas a que las hordas marxistas asaltaran su domicilio, muriendo en el empeño el padre y los tres hijos. Con este motivo la Jefatura del Estado concedió al hijo mayor, Juan Cabañero, la Cruz Laureada de San Fernando, y la Jefatura Nacional del Movimiento, la Palma de Plata.

En el Cementerio, con asistencia del Capitán General de la Primera Región y el delegado nacional de Organizaciones del Movimiento, camarada Fernández Galar, se dio lectura por el Gobernador Civil de la provincia al decreto de concesión de la Palma de Plata a Juan Cabañero, imponiendo la condecoración sobre la tumba el Delegado Nacional de Organizaciones, que pronunció unas palabras, en las que refirió el heroísmo de dicha familia. Agregó que representaba en el acto al Ministro Secretario General del Movimiento y que traía el abrazo de la Falange entera para la de Puertollano. A continuación se cantó el «Cara al Sol» y dio los gritos de ritual el teniente general Rodrigo.

En el salón de actos del Ayuntamiento, el teniente general Rodrigo impuso a la hija, María Luisa Cabañero y Rodríguez, la Laureada de San Fernando, en medio de una gran ovación de los asistentes.—Cifra.

Didí, procesado por ayudar a un asesino perseguido por la Policía

(Viene de la página primera)

los medios deportivos esta inconsciente actitud del jugador «Didí» —a pesar de querer adornarla de sentimiento humanitario—, pues el criminal a quien el jugador prestó ayuda está considerado como el mayor criminal brasileño de los últimos tiempos.

En estos momentos, precisamente, un verdadero ejército de mil doscientos hombres, armados de pistolas, ametralladoras y bombas de gas lacrimógeno, recorre todos los montes y chabolas del Estado de la Guanabara y del de Río a la caza del más temible facineroso de los últimos tiempos: el ya famoso «Mineiriño». Este criminal, que tiene varios asaltos a mano armada y asesinatos a sus costillas y que ya fue condenado a ciento treinta y siete años de prisión, consiguió huir del manicomio judicial, uniéndose a otros nueve asesinos, y consiguió realizar con pleno éxito seis asaltos espectaculares en solamente treinta días de libertad, poniendo en pánico toda la ciudad de Río de Janeiro.

«DIDI» SERA PROCESADO

Así, pues, este campeón del mundo tendrá fatalmente que presentarse ante las autoridades policíacas a dar cuenta de su insólita actitud. Pero sucede que él ya no irá como simple informante y sí como reo, pues, como fue informado, confesó su delito de que realmente pretendía ayudar al bandido, y tanto él como sus compañeros que hayan firmado la lista deberán ser procesados en la forma de la ley, pues mientras tanto la Policía de dos Estados gasta centenares de millares de cruceiros en busca del terrible asesino, «Didí» hace lista para ayudarlo, estando, por tanto, incurso en el Código de Proceso Penal por encubrimiento y favorecimiento.

La situación del jugador es bastante delicada, no tan sólo desde el punto de vista jurídico, pues, a lo que sabe, es pasible de pena de arresto, sino también en lo que se refiere a su popularidad como jugador de fútbol, pues sería bien posible que al aparecer de nuevo en los campos de juego, en vez de ser llamado por el tradicional y afectuoso «Didí», que tantas glorias dio al fútbol brasileño, será llamado maliciosamente de «Mineiriño». Caso que ésto así suceda, se puede pensar que estaría encerrando su carrera futbolística.

Parlamentarios ingleses recibidos por el Presidente de las Cortes

Madrid, 16.—En el palacio de las Cortes Españolas fue recibido esta tarde por el presidente de las mismas, marqués de Bilbao y Eguía, un grupo de parlamentarios ingleses que lleva varios días recorriendo España.

Con el Presidente de las Cortes se hallaban el señor Fraga Iribarne y un grupo de procuradores.

El marqués de Bilbao y Eguía les dio una amplia explicación del funcionamiento de las Cortes Españolas y contestó a las diversas preguntas que le formularon los parlamentarios.—Cifra.

HA MUERTO EL ILUSTRE SABIO PADRE PUIG

Barcelona, 16 (urgente). — Ha fallecido cristianamente esta tarde, en la Residencia del "Palau", de los Padres Jesuítas, el ilustre hombre de ciencia, reverendísimo padre Puig.

Contaba setenta y cuatro años de edad y era autor de más de setenta libros científicos. Fue fundador y subdirector del Observatorio del Ebro, fundador del Observatorio de San Miul, de la República argentina; director de la revista científica "Ibérica" y colaborador científico de toda la prensa española actual. El padre Ignacio Puig era uno de los hombres más considerados entre los dedicados a la ciencia astronómica en todo el mundo.—Cifra.

Noticias de Hispanoamérica

Complot para derribar al Gobierno de Velasco Ibarra, en el Ecuador

Captura de un pesquero norteamericano por los cubanos

Quito (Ecuador), 16.—El Gobierno informa que ha descubierto y desorganizado un atentado contra el presidente José Velasco Ibarra y un complot para derribar el Gobierno.

El atentado y el levantamiento debían producirse simultáneamente en la media noche del miércoles.

Un teniente coroniel del Ejército, retirado, ha sido identificado como el dirigente del complot, pero no ha sido posible su detención, ya que se encuentra huído del país.

Agentes de seguridad se han incautado de armas, incluídas entre ellas metralletas de procedencia comunista. El Cuartel General de la revuelta se encontraba en la ciudad de Quevedo, en donde Paredes ocupaba el cargo de Alcalde.—Efe.

CAPTURA DE UN PESQUERO NORTEAMERICANO POR LOS CUBANOS

La Habana, 16.—La Embajada de Suiza en Cuba, actuando en defensa de los intereses norteamericanos en la Isla, ha pedido hoy al Gobierno de Fidel Castro explicaciones por la captura por parte de los cubanos de un pequeño barco pesquero de matrícula norteamericana, que llevaba a cabo faenas de pesca frente a la costa de la provincia de Pinar del Río y había quedado embarrancado.—Efe.

ATENTADO CONTRA EL PRESIDENTE DEL PARTIDO CONSERVADOR NICARAGUENSE

Managua (Nicaragua), 16. — Fernando Agüero, presidente del partido conservador nicaragüense, ha sido objeto de un atentado, cuando dirigía la palabra en Santa Teresa a un grupo de sus partidarios.

Un desconocido abrió fuego de revólver contra Agüero. Hirió a una mujer que se hallaba junto a él. El hombre fue detenido y se halla sometido a interrogatorio.—Efe.

ACUSACION DE "AGRESION ABIERTA" CONTRA ESTADOS UNIDOS, DE CUBA

La Habana, 16.—El órgano oficial del Gobierno, "Revolución", ha acusado a los Estados Unidos de "agresión abierta" por el salvamento realizado el sábado por un destructor de cuarenta y cinco refugiados que se encontraban en Cayo Sal, una pequeña isla de las Bahamas británicas, situada entre Cuba y Florida.

El diario califica a los refugiados de "contrarrevolucionarios" que abandonaron ilegalmente el país.—Efe.

El príncipe Bernardo de Holanda regresa a su país

Jerez de la Frontera, 16. — El príncipe Bernardo de Holanda, esposo de la reina Juliana, que llegó procedente de La Haya, con escala en París, ha emprendido esta mañana el regreso a su país después de permanecer tres días en Jerez invitado a unas cacerías de perdices.—Cifra.

Atraco de unos enmascarados en León

Lucha entre gamberros y soldados en Nimes

León, 16.—Los vecinos de Tejeira, Eduardo Blanco Blanco, Jaime Abella, José Tinón, Restituto González y Emilio López, que regresaban a sus domicilios desde el monte, donde habían estado dedicados a la recogida de castañas, fueron sorprendidos por la presencia de tres individuos, enmascarados, que, haciendo uso uno de ellos de una pistola, les conminaron para que les entregasen todo el dinero que llevaran. Como no tenían en su poder metálico alguno, los ladrones se llevaron los relojes de Restituto y Jaime, dándose a la fuga.—Cifra.

CUATRO MUERTOS AL HACER EXPLOSION UN GASOGENO EN LA FELGUERA

La Felguera, 16.—Cuatro muertos han resultado al hacer explosión un gasógeno en la factoría de la Sociedad Ibérica del Nitrógeno. Las víctimas son el contramaestre Julián González Sánchez y los operarios Florentino Magdalena Antuna, Antonio Sánchez Rodríguez y Joaquín Fernández Menéndez, todos casados. La explosión originó grandes desperfectos en las instalaciones.—Cifra.

LOS CADAVERES DE UN MATRIMONIO HALLADOS CERCA DE UN BARRANCO

Zaragoza, 16.—Los cadáveres del matrimonio Miguel Campos Martínez, de cuarenta años, y María Gimeno Martínez, de cincuenta y tres, ambos vecinos de la localidad de Alfamén, fueron hallados en las inmediaciones del barranco las Planas, cercano a dicho pueblo.

Regresaban en una motocicleta desde Zaragoza por la carretera de Valencia y fueron sorprendidos por la gran tormenta de agua que se desencadenó anoche. Se supone que por falta de visibilidad cayeron por el barranco, siendo arrastrados por la corriente y pereciendo ahogados.—Cifra.

CAPOTA UNA AVIONETA MILITAR

Zaragoza, 16. — En el término municipal de Casetas, a 14 kilómetros de esta capital, capotó una avioneta militar de dos plazas de la Unidad de Especialistas de Caza, número 2, que iba pilotada por el sargento don Francisco Granado y el cabo don Manuel Muñoz González, los cuales resultaron heridos de consideración y fueron trasladados al Hospital Militar de Zaragoza.—Cifra.

APROPIACION INDEBIDA DE CERCA DE 2.000.000 DE PESETAS

Santander, 16.—El director de la Compañía del Ferrocarril del Cantábrico ha presentado en la Comisaría de Policía de esta capital una denuncia por apropiación indebida de 1.914.553 pesetas, contra F. M. D. V., P. R. V. y A. A. P., los tres empleados en la empresa citada y con residencia en esta capital. Los denunciados han pasado a presencia judicial. Se les acusa de haberse apoderado de la referida cantidad en diversas ocasiones y en un tiempo indeterminado.—Cifra.

LUCHA DE GAMBERROS Y SOLDADOS

Nimes, Francia, 16.—Se ha registrado una lucha entre "blousons noirs" (gamberros) y soldados franceses que protestaban contra recientes actos de vandalismo cometidos en esta ciudad.

Los soldados atacaron a los gamberros después de desfilar por las calles gritando: "Blousons noirs a Argelia" y "Colgad a los gamberros".

La policía ha revelado que no hubo heridos graves.—Efe.

LA VUELTA AL MUNDO EN OCHENTA SEGUNDOS

MANILA.—El embajador de Corea del Sur ha solicitado la formación de una alianza defensiva integrada por Japón, Tailandia, las Filipinas, Pakistán, China nacionalista y Corea del Sur. Tal organización anticomunistas —dijo el embajador— sería más efectiva que el tratado del sureste de Asia.

RANGUN.—Unos 600 soldados nacionalistas chinos se han infiltrado nuevamente en Birmania, desde sus campos de concentración en Tailandia.

BAGDAD.—La decisión del nuevo régimen sirio de construir una presa en el Eúfrates y la disposición de Alemania occidental para financiar el proyecto, ha despertado temores y preocupación entre los iraquíes.

YAKARTA.—El presidente Sukarno se trasladará a Viena el jueves próximo para ser sometido a una operación del riñón.

Aunque no se ha sometido a tratamiento, se tiene entendido que Sukarno en los riñones tiene piedras.

WASHINGTON.—El Secretario norteamericano de Estado ha prometido un activo y enérgico apoyo por parte de los Estados Unidos a la nueva organización para la cooperación y el desarrollo económico (O. C. D. E.)

Ministerio de Cultura 2011

Informaciones de nuestra ciudad

ZAMORA AL DIA

Energía eléctrica

LAS últimas estadísticas relativas a la producción de energía eléctrica en España, en el año 1960, nos revelan algunas novedades en la clasificación de las provincias más productoras. Dentro de los 18.600 millones de kilovatios-hora de producción de dicho año, Lérida va a la cabeza con 2.467 millones, seguida de Oviedo, con 1.813; Zamora (Iberduero), con 1.382; Salamanca (también Iberduero), con 1.330, y Huesca, con 1.220 millones de kilovatios-hora.

Zamora, pues, ha perdido el primer lugar que ocupaba en esta tabla clasificatoria hace tan sólo unos años. Era natural que esto ocurriese, porque construídos los gigantescos Saltos de Ricobayo, Villalcampo y Castro, y los también importantes de Ricobayo, inevitablemente tenía que producirse un estancamiento. Mientras tanto, otras provincias van poniendo en servicio nuevas Centrales, con lo que llegamos a esta nueva situación en que Zamora ha pasado al tercer lugar en la escala de la producción eléctrica. Y no pararemos seguramente ahí. Salamanca, que nos pisa los talones, nos rebasará no tardando mucho tiempo, cuando entre en servicio el gran Salto de Aldeadávila.

Pero si en esta "competición" lo natural es que otras provincias nos arrebaten el puesto privilegiado que ostentábamos —y ello lejos de lamentarlo debe ser causa de satisfacción por lo que representa de esfuerzo nacional en esta faceta tan importante de la industria— sí podemos sentirnos orgullosos del esfuerzo realizado en el ámbito zamorano en ese otro campo importantísimo de la electrificación rural.

Ciento sesenta y seis pueblos de los quinientos uno que integran nuestra provincia carecían de servicio eléctrico, hasta para el más elemental uso, como es el del alumbrado, en el año 1954. Estos pueblos totalizaban 42.179 habitantes. Pues bien, en una eficaz campaña de electrificación, llevada a cabo con tesón y constancia, se ha logrado dotar de alumbrado eléctrico nada menos que a ciento cincuenta y ocho pueblos, quedando, pues, sin electrificar, solamente ocho, de los cuales cinco están incluídos en los planes de la Comisión de Servicios Técnicos de este año 1961. Esta sí que ha sido una gran victoria que a todos debe enorgullecernos.

SERGIO COLLADO

APARTADO 45

CUESTIONES LOCALES

Causas y sus remedios

Produce en las buenas gentes zamoranas un mucho de sonrojo el contemplar el estado en que se encuentran las farolas de los dos espléndidos paseos que circundan la Universidad Laboral.

Seguramente el Municipio se ha cansado de reponer las tulipas y bombillas que seres de incalificables instintos destrozan con el solo propósito de favorecer sus inmorales conveniencias particulares, pues estos actos no a otra cosa creo yo deben achacarse.

Es muy frecuente que a los Ayuntamientos se les señalen los defectos, sin que nadie se acuerde de consignar los remedios que eviten o al menos intenten evitar las causas.

Y ésto es lo que yo quiero señalar: el remedio para evitar estos groseros desmanes de estas desaprensivas gentes que se complacen en hacer daño, con perjuicio de quienes ven un recreo en los paseos de referencia, en donde, oscurecido, ya son intransitables a causa de la falta de luz.

En tiempos lejanos, en un extenso territorio del mundo era tal la rapacería de los hombres que un Gobierno llegó a legislar que a todo aquel que se le comprobase el hecho de un robo se le cortase la mano derecha.

En los primeros tiempos se llevó a cabo la pena impuesta, pero pronto se corrigió en gran parte el delito cuando se supo que aquellos hombres no podían salir a la calle para que no se les conociese la falta que señalaba su delito. Pero Dios me libre de que sea tan inhumano remedio el que yo recomiende para procurar corregir la rotura de las farolas, que yo considero un delito.

Para corregir estos imperdonables desmanes creo yo sería suficiente reponer las farolas y una vez en servicio montar una guardia oculta que vigilase (por poco tiempo), aquellos paseos.

Pudiera ocurrir que se rompiese una, dos o varias farolas sin que se comprobase quién era el autor, pero cuando se consiguiese detener a uno se le obligaría a reponer todas, además de imponerle una fuerte multa, y sobre todo, durante algunos días, hacerle pasear de ocho a diez de la noche por el más concurrido paseo con un rótulo detrás y otro delante que dijese poco más o menos: «Este es el autor de la rotura de las luces de los paseos».

En el supuesto de que fuese un insolvente, ¡nada de cárcel!, sino hacerle trabajar en su ocupación hasta que con su sueldo o jornal cancelase daños y multa.

¿Creen ustedes que no sería eficaz este castigo? Yo creo que sí, porque el miedo guardaría las farolas.

Ahí tiene el Ayuntamiento señalada la causa y el remedio por si cree oportuno poner éste en práctica, ya que la causa es bien notoria.

Pudiera ocurrir que no fueran los autores los que yo supongo y si quizá los que más interesados debieran estar en respetarlas, pero en todo caso deben caer sobre los que sean los castigos, sin tener en cuenta su condición social, sin contemplaciones y haciendo caso omiso de recomendaciones y publicando sus nombres, no con sus iniciales, como suele hacerse, sino determinando claramente sus nombres y apellidos para que sirva de ejemplo.

V. M.

PROGRAMAS DE RADIO

AQUI, RADIO ZAMORA

11,00.—Apertura.
11,05.—Música en órgano electrónico.
11,25.—"La salud al día".
11,35.—"Veinte minutos en blanco.
12,00.—Canciones por Lola Flores.
12,10.—"Miscelánea del día".
12,30.—"La máscara de cera". Capítulo número 7.
12,45.—Melodías gallegas.
13,00.—"Titulares de la Prensa" ofrecido por el diario IMPERIO.
13,05.—Música diversa.
13,25.—"El sacrilegio malayo". Capítulo número 12.
13,40.—Canciones del mundo.
13,55.—"Ecos de sociedad".
14,15.—"Carta de Madrid", por Angel Carbajo de Lucas.
14,20.—Así canta María Mérida.
14,30.—Tercer diario hablado para España.
14,45.—Micrófonos a la actualidad.
15,15.—Emisión del Domund.
15,30.—Concierto de piano, por José Tordesillas.
16,00.—"La casa de los abetos". Capítulo número 12.
16,25.—"Amenidades 1961".
16,55.—Música clásica.
17,10.—"Con las guerrillas de Norteamérica". II reportaje.
17,20.—Melodías bailables.
17,35.—Intermedio.
17,40.—Arias de óperas.
17,55.—"El secreto de la solterona". Capítulo número 27.
18,20.—"Escuchando su música preferida" emisión del oyente asociado.
19,10.—"De todo un poco".
19,20.—Música selecta.
19,50.—"Recital poético".
20,05.—"Ecos de sociedad".
20,30.—"Escuche, adivine y escriba".
21,00.—"La hora Afin".
21,45.—"Pim, pam, fuego".
21,50.—Música variada.
22,00.—Cuarto diario hablado para España.
22,15.—Melodías ligeras.
22,30.—"Reportajes Asturiana".
22,45.—"El Zorro".
23,30.—Variedades musicales.
23,55.—"Pensamientos de medianoche.
24,00.—Cierre.

¡SERVIDORAS DOMESTICAS!

Si queréis tener protegida la enfermedad y ser previsoras para la vejez, rellenad la instancia de afiliación obligatoria al Montepío Nacional del Servicio Doméstico.

EL ANUNCIO ESCRITO ES PREGONERO QUE NO CALLA

ANUNCIANDOSE EN

Imperio

AUMENTARA SUS VENTAS

Ventanal abierto a la ciudad

Santa María de la Horta, antiguamente llamada de San Juan y que fue edificada por los Caballeros Templarios, pasando después a propiedad de las monjas de la Orden de Jerusalén, que fueron trasladadas desde Fuentelapeña por el gran prior de Castilla y León, don Diego Alvarez de Toledo, tiene una antigüedad de muchas centurias y por lo mismo es una de las joyas románicas de Zamora de valor incalculable. El curioso de las viejas piedras, el turista amante de la historia se extasiará viendo este monumento zamorano y se llevará también, cómo no, una fenomenal sorpresa. En su fachada sur, la que da sobre la plaza que lleva su nombre, lleva unos aditamentos de cuerda donde unos vecinos, muy «respetuosos» con el arte, tienden su colada. Aunque tuvimos un momento de duda pensando que acaso fuera vestigios de los Caballeros del Temple, nuestra calenturienta imaginación volvió rápidamente a la realidad al contemplar demasiadas ropas íntimas del siglo XX.

—

La típica calle de Balborraz debe de padecer enfermedad crónica de abandono. No debe de saber lo que es una escoba desde el tiempo de Almanzor, por lo menos, y en cuanto a conocer una manguera con ese líquido elemento que sale por ella, ha olvidado su forma y su objeto desde que se tuvo la idea feliz de que Zamora tuviera un magnífico, extraordinario y superestupendo abastecimiento de agua con reventones y todo. Total, que no se la limpia ni para un remedio.

—

Justo en el cruce de San Torcuato con Calvo Sotelo hay un registro cuya tapadera está partida. Un agujero sin importancia, pero que puede originar una buena caída a cualquier dama o señorita que introduzca su tacón en tal lugar.

—

Una simpática señora nos dice que es una pena que la Plaza de Alemania, tan céntrica y moderna, tenga la "birria" de fuente que tiene. Verdad que tiene razón, pero poner en su lugar un monumento como ella opina, son palabras mayores fuera de las posibilidades de nuestro Ayuntamiento. Ahora bien, lo que es factible es adecentar esto un poco, limpiando esa fuente y que funcione como en sus buenos tiempos.

CERNE

ESPECTACULOS para HOY

BARRUECO.—"Un bruto para Patricia" (3) y "Vacaciones en Cortina D'Ampezzo" (3 R.)

RAMOS CARRION.—"El último tren de Gun-Hill" (3).

PRINCIPAL.—"Volveré a Kandara" (3) y "La novia de Juan Lucero" (3).

VALDERREY.—"Los líos de Susana" (3) y "Carta fatídica" (3).

ARIAS GONZALO.—"El coloso de Rodas" (3).

LA SECCION FEMENINA HONRO AYER A SU PATRONA EXCELSA, SANTA TERESA DE JESUS

Pase de las flechas a la Organización

Presidió el acto el Subjefe Provincial del Movimiento

Con la sencillez que imprime a todos sus actos la Sección Femenina, se celebraron ayer los actos conmemorativos de la festividad de Santa Teresa de Jesús, su Patrona excelsa.

Por la mañana, a las doce, tuvo lugar una misa dialogada en la iglesia parroquial de San Lázaro oficiada por el capellán don Maximiano Andrés Blanco. Después del Evangelio, el oficiante pronunció una elocuente plática en la que puso de relieve la actividad misionera de Santa Teresa y exhortó a las afiliadas de la Sección Femenina a colaborar decididamente en la próxima jornada del Domund.

Al acto religioso asistieron la delegada provincial, señorita Angeles Cisneros; la secretaria, señorita Mariquita Tejedor, y todas las regidoras y mandos de la Delegación.

PASE DE FLECHAS A LA SECCION FEMENINA

Terminado el santo sacrificio, tuvo lugar en la Granja-Escuela de San Lázaro el pase reglamentario de las flechas a la Sección Femenina. El acto, que fue presidido por el subjefe provincial del Movimiento, comenzó con unas palabras de la regidora de Juventudes, señorita María Antonia Mateos Barrios, con las que se despidió a las flechas que iban a pasar de la Organización. A continuación, la Delegada Provincial dio lectura a las palabras de bienvenida de la Delegada Nacional. Seguidamente, las nuevas afiliadas prestaron juramento y, finalmente, el subjefe provincial, don Anastasio José Díaz Villar, cerró el acto con una alocución.

ENTREGA DE PREMIOS

En este acto se hicieron públicos los premios otorgados a las maestras y a las afiliadas, a las primeras por su colaboración en las enseñanzas de Política en sus respectivas escuelas, y a las segundas por su comportamiento.

Por sus cuadernos de enseñanza política, han merecido premio las siguientes maestras:

Doña Juana Martín Araguas, de la escuela de Santa Eulalia de Tábara.

Segundo premio, a doña Teresa Sánchez Sánchez, de la escuela número 1 de Pajares de Lampreana.

Por los cuadernos de Canciones.

Doña Candelas García Román, de la escuela de Ferreras de Arriba.

Premiadas por su comportamiento en general y su espíritu de superación:

Doña Encarnación Tuda García y doña Josefa Sevillano Herrero, de las graduadas números 2 y 3 de Coreses.

Niñas de la Casa de Flechas galardonadas:

Amparo Zamorano, Pilar Figueruelo, Aura Martín y María del Pilar del Barrio.

EN MARTES, NI TE CASES NI TE EMBARQUES...

En martes, lo que debe usted hacer

es comprar en el primer quiosco que encuentre el nuevo

7 FECHAS

lleno de reportajes sensacionales, noticias, interviús, pasatiempos, chistes, fotos...

MAS PAGINAS, MAS SECCIONES QUE ANTES POR EL MISMO PRECIO QUE ANTES

Y, además, una entrega semanal de una

ESTUPENDA NOVELA POLICIACA en edición encuadernable.

cine

"Vacaciones en Cortina d'Ampezzo", EN EL CINE BARRUECO

Cortina d'Ampezzo, la famosa estación invernal italiana que sirve de punto de reunión a gentes del mundo elegante, presta su maravilloso paisaje nevado a una historia de tono ligero y frívolo, cuyo fin es el de entretener y divertir.

Se sigue en el argumento la línea conocida de mezclar unos cuantos episodios relativos a la vida de varias personas que pasan los días navideños en un hotel de lujo del bello paraje. Gentes muy diferentes entre sí en cuanto a caracteres y conductas, pero todas pertenecientes a la alta sociedad. Menos una encantadora muchachita, la única que observa limpio y juicioso comportamiento, que llega acompañada por su padre para disfrutar el premio conseguido por ella en un concurso de televisión. Alrededor de la peripecia de estos dos personajes giran las de cuantos intervienen en el combinado, escasamente edificante, por cierto. En realidad un espíritu de críticas preside la narración para llegar a un desenlace puramente ortodoxo.

La dirección de Camilo Mastroquince discurre con altibajos, consiguiendo buenos efectos en unas escenas mientras que otras pecan de morosidad. En conjunto ha logrado una cinta agradable por los magníficos escenarios, la elegancia del ambiente y el tono divertido de no pocas situaciones.

Con su trabajo colabora el de la técnica de la fotografía y el color, ambos muy atrayentes.

Se reúne en esta película de coproducción un grupo de figuras salientes del cine con Alberto Sordi a la cabeza. Sordi tiene una interpretación desorbitada como es su costumbre. Mas que un actor cómico parece un payaso de circo. En cambio Michele Morgan, Eleonora Rossi Drago y Cristina Kauffman muy bellas y Vittorio de Sica y Renato Salvatori, llevan a cabo estupendas representaciones.

M. R.

GUIA LITURGICA

Hoy, martes, día 17. Santa Margarita María de Alacoque, virgen. Blanco de tercera clase. Misa propia.

CULTOS PARA HOY

San Ildefonso. — Misas a las 8, 8,30 y 9. Santo Rosario a las 7,30 de la tarde, con exposición.

San Lázaro.—Misas a las 8, 8,30 y 9. Santo Rosario a las 8 de la tarde.

San Juan de Puerta Nueva.—Misas a las 8, 8,30, 9, 9,30 y 12. Santo Rosario a las 7,30 (ejercicio de las Misiones).

San Vicente. — Misas a las 8, 8,30, 9, 9,30 y 10. Santo Rosario a las 7,40 de la tarde. La misa vespertina a las ocho.

San Torcuato. — Misas a las 8, 8,30, 9, 9,30 y 10. Santo Rosario a las 7,30 de la tarde, con exposición.

Santa María de la Horta.—Misas a las 8 y 9. Santo Rosario a las 7,30 de la tarde.

San Frontis. — Misa a las 8 en San Frontis y en Pinilla. Santo Rosario a las 7,30 de la tarde en Pinilla y a las 8 en San Frontis.

Nuestra Señora de Lourdes.—Misas a las 8, 8,30 y 9. Santo Rosario a las ocho, con exposición.

Nuestra Señora del Pilar.—Misa a las 9,30. Santo Rosario a las 8 de la tarde, con exposición.

Concepción.—Misas a las 7,30 y 8,30. A las 8 de la tarde, exposición de la Adoración Continua al Santísimo, corona de las Siete Alegrías de la Virgen y reserva.

Santiago del Burgo.—Misa a las diez.

Remedios.—Misa a las 7,45.

Dominicas Dueñas de Cabañales.—Misa a las ocho.

Corazón de María.—Misas a las 7, 7,30, 8, 8,30, 9, 9,30 y 10. Santo Rosario a las 8 de la tarde; a las 8,30, misa vespertina.

Cristo Rey.—Misas a las 7,30, 8, 8,30 y 9,30. Santo Rosario a las ocho de la tarde, con exposición.

Magdalena.—Misa a las ocho.

Salesianos.—Misas a las 7, 7,30, 8,15 y 9.

Tránsito.—Misa a las ocho. Santo Rosario a las 7,30 de la tarde.

FARMACIAS DE GUARDIA

Doña Basilia Martín Flórez. Ramos Carrión, 2.

Don Luis Pinilla Olea. San Torcuato, 21.

Instituto Nacional de Enseñanza Media

ESTUDIOS NOCTURNOS

Los alumnos que van a cursar los estudios nocturnos deberán presentarse el día 18, a las siete y media, en este Centro para comenzar las clases.

Zamora, octubre de 1961.—EL DIRECTOR.

EL SANTO DEL DIA

Santa Edvigis, viuda

Fue hija del príncipe Bartoldo, duque de Carintia, y desde los primeros años dió muestras de las dotes que le concediera el Señor. Educada entre las monjas benedictinas, por disposición de sus padres, a los doce años, casó con el príncipe Enrique, duque de Silesia y de Polonia; cumplió la joven con los deberes de solícita esposa, ganando el corazón de su marido, que llegó a ser uno de los príncipes más virtuosos. De su matrimonio tuvo tres hijos y tres hijas, que por sí misma crió y educó y más tarde fueron la gloria de varias cortes de Europa. Ambos esposos, pasado un tiempo, hicieron de común acuerdo voto de continencia, dedicándose a mayores obras de caridad y procurando el esplendor del culto de Dios. Edvigis retiróse al monasterio de monjas cistercienses de Trebniz, fundado con sus donativos, y allí emprendió vida austerísima, dedicada a la piedad y mortificación. Su esposo Enrique, que había entrado en guerra con el Duque de Kirne, cayó herido y prisionero; al saberlo Edvigis, presentóse ante el Duque solicitando la libertad, y aunque el Duque de Kirne no estaba dispuesto a ello, al ver a Edvigis rodeada como de un resplandor celestial, concedió cuanto se le pedía. Poco después murió Enrique y la santa sufrió tal contrariedad con absoluta resignación, sobreviviendo aún cuarenta años con grandes rigores y como por milagro, volando al cielo en 1243.

CUPON PRO-CIEGOS

En el sorteo del Cupón Pro Ciegos celebrado ayer resultó premiado con 250 pesetas el número 094, y con 25 pesetas todos los terminados en 94.

DAVID BROWN

45,5 HP.

PRECIO: 199.000 pesetas

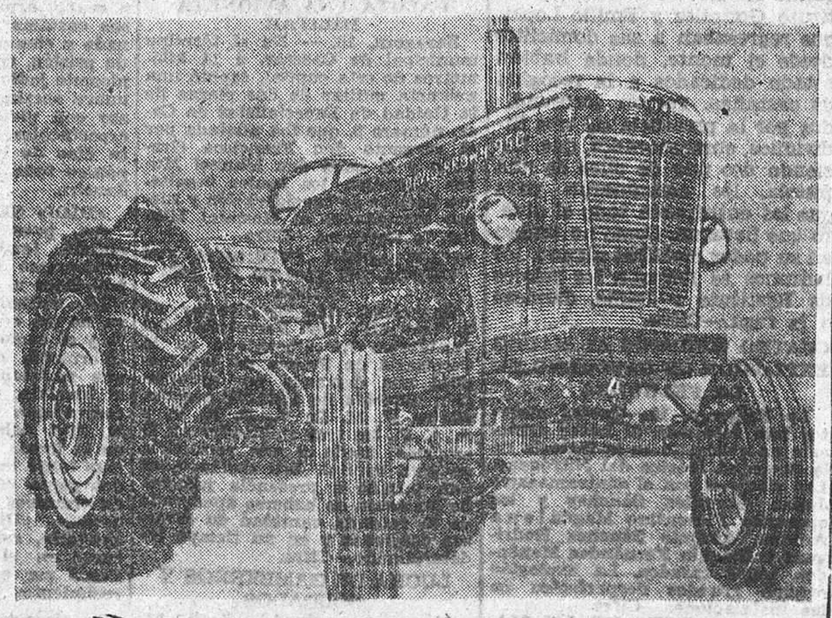

El tractor inglés de máxima calidad

Entregas inmediatas

Finanzauto, S. A.

...En toda España

ANUNCIOS TELEGRAFICOS

AUTOMOVILES Y ACCESORIOS

COCHE "Capilla" 4-4, como nuevo; "Vespa" toda prueba. Teléfono 2956. (1.975)

"RENAULT 4-4", como nuevo, toda prueba, vende Abelardo Carballo, Toro. (2.008)

VENDO "Opel" 9 HP., toda prueba. Cortinas San Miguel, 14. (1.899)

RENAULT "Capilla", toda prueba, perfecto estado, se vende. Informes: Zamora, teléfono 1512. Salamanca, Auto-Mecánica, teléfono 3539. (2.026)

ARRIENDOS

SE ARRIENDAN pastos hasta San Pedro, 400 ovejas, buenas majadas. Tratar: "Las Cañadas" de Faramontanos (Salamanca). (2.012)

ALQUILERES

PIANOS: Antigua Villamazares, plazos, alquiler. Sancho IV, 54. Teléfono 2612. (1.905)

COLOCACIONES

OFICINA necesita botones 14 años. Informes, Servicio de Colocación. (2.025)

COMPRA-VENTA DE FINCAS

VENDO casa, céntrica. San Torcuato, 24, 2.º (2.016)

ENSEÑANZAS

LATIN, Griego, Francés, Inglés. Análisis, Filosofía. Preuniversitarios, Universitarios: Letras. Ignacio Sardá, Brasa, 10. (1863)

ESCUELA conductores Zamora. Carnet todas categorías. Obispo Nieto, 15. Zamora. Teléf. 3451. (181)

MATEMATICAS, Ciencias, Bachillerato Superior y Reválida 6.º Curso. Teléfono 16-26. (2.014)

GANADOS Y AVES

LECHEROS DE BENAVENTE: Jueves, día 19, llegan al mercado para su venta, procedentes montaña, vacas, novillas leche recién paridas. (2.024)

VACAS de leche, recién paridas, ventas, Santa Ana, 7. Zamora. (2.023)

PERDIDAS

EXTRAVIADA ternera vedona, becilblanca, señal oreja derecha hendida. Razón: Dehesa Los Barrios. San Marcial. (2.022)

TRASPASOS

OCASION. Traspaso pensión céntrica, muy acreditada, económica. Mateo López Esteban, Agente Propiedad Inmobiliaria. San Gil, 6. (1.934)

VENTAS

VENDO 240 álamos maderables. Informes: Eladio Sevillano, Clérigos, 15. Toro. (2.007)

MAQUINAS PUNTO "Fugarma", máxima garantía, facilidades pago. Enseñanza gratuita. Carbayo. Viriato, 2. Zamora. (5)

VARIOS

PELETERIA GERMANA gran surtido abrigos de pieles. Precios económicos, facilidades. Bola, Sucursal, Carretas, 29. Madrid. (1.910)

Ministerio de Cultura 2011

EL DIA Y EL TIEMPO

Cielo despejado

HOY, 17 DE OCTUBRE DE 1961

SANTORAL.—Santas, Eduvigis, Mamelta, beata Margarita de Ajacoques; Santos, Herón Alejandro, Mariano, Andrés de Creta, Florentín y Víctor (obispo).

EL SOL sale a las 6 horas y 27 minutos y se pone a las 17 horas 33 minutos.

LA LUNA, a las 13 horas 39 minutos y 23 horas 54 minutos respectivamente. Hoy, entra en cuarto creciente.

DURACION DEL DIA.—11 horas y 6 minutos.

REFRAN DEL DIA.—"La vergüenza donde sale una vez nunca más entra y la sospecha nunca sale de donde penetra". Es fácil de entender el refrán, pero conviene detenerse a pensar en él porque tiene su migollo. ¡Qué difícil de hallar debe ser la vergüenza, una vez perdida! Es posible que ni moviendo las mejores páginas publicitarias la encuentre el más pintado. Sobre la sospecha y la calumnia se ha escrito tanto que hasta en la popular ópera bufa, "El barbero de Sevilla", se explica cómo va creciendo. Sí. Hay que reflexionar bien sobre el valor de dichos y palabras antes de hablar.

LABORES DEL DIA.—Parece que no y las aguas de viernes y sábado han paralizado la marcha normal de las siembras que se estaban haciendo en toda la meseta del Duero, a prisa, a más y mejor, y, ya, hasta con ritmo. No se ha perdido mucho, salvo el tiempo, que es bastante. Dicen algunos que donde llovió sobre mojado —dentro de lo arcilloso— no podrá entrar el ganado en un par de días. Rechazamos la estimación labradora por hiperbólica.

Se nos olvidaba. El último viernes vimos los primeros camiones de remolacha. A pesar de que todavía es pronto para arrancarla, cuando las fábricas han abierto sus básculas es porque quieren quedar bien en esta campaña. Y algo se va ganando para que los cultivadores puedan preparar sus tierras para el año que viene.

EL TIEMPO.—Primero, venía una ola; después, no venía y, ayer, al comenzar la tarde salió el sol para atestiguar que todavía vive y quiere recordar el largo verano que, como quien dice, acaba de irse. ¿Habrá nuevas amenazas de agua? Los vaticinadores que pensaron en un octubre "sequísimo", hasta con restricciones hidroeléctricas para noviembre, tienen su disgusto; pero para las personas normales, que son pocas, aunque sí bastantes para inclinar balanzas, respiran satisfechas: Nada de restricciones, si bien tampoco aquel octubre de 1960, auténtico criminal de guerra contra la economía española. En los últimos 101 años batió el récord de agua.

En estas dos últimas fechas, nieblas por la noche y al amanecer alborean... el invierno.—DIOSCORIDES.

PREDICCION PARA HOY.—Durante la noche riesgos de tormentas en el litoral catalán y Pirineo oriental. Disminución de la inestabilidad en el mar balear y costas de Levante, con mejoría del estado del cielo. Nubes de estancamiento en el litoral cantábrico y riesgo de algún chubasco aislado, tendiendo a ser menos frecuente. Buen tiempo en el resto, con cielo despejado o casi despejado, durante la mañana, y nubes de evolución durante la tarde en el sistema central e ibérico. Sin cambios las temperaturas.

Las temperaturas extremas de España han correspondido a Murcia con 28 grados y a Avila con 6 grados.

CRONICA DE SEGOVIA

Programa de actos con motivo del "Día de la Provincia", en Cuéllar

Organizado por la Diputación Provincial, con la colaboración de la Jefatura Provincial del Movimiento, ofrecemos el programa general de actos que tendrán lugar el 21 y 22 de este mes, con motivo de la celebración del "Día de la Provincia" en Cuéllar:

El 21 a las diez de la mañana, himnos y pasacalles por la Agrupación musical de la localidad, anunciando el "Día de la Provincia". A las 3,30, llegada a la villa de las autoridades provinciales, las que, acto seguido, acompañadas de las locales, se dirigirán al Santuario de Nuestra Señora de El Henar, para rendir homenaje a la Santísima Virgen, Patrona de esta tierra. A las cinco, inauguración de las Exposiciones de Pintura, Fotografía, Ganados, Agrícola, Industrial, etc., con asistencia de las autoridades. A las siete, concierto musical, en el Paseo de San Francisco, a cargo de la Banda de Música de la villa de Coca. A las nueve de la noche, representación teatral en el Teatro Alfonsa.

El 22, a las diez de la mañana, misa rezada en la iglesia parroquial de San Miguel Arcángel. A las diez y media, entrega de los premios concedidos a los pueblos de la provincia, como resultado del II Concurso Provincial de Embellecimiento y Ornamentación, presidido por las autoridades asistentes al acto, en la Plaza Mayor de la villa. A las once, en el Paseo de San Francisco, concurso de carros engalanados y grupos ataviados con trajes típicos del país, representativos de los pueblos de la provincia. A las doce y media, inauguración de obras y servicios públicos realizados en Cuéllar y construídos con la cooperación estatal o provincial o los servicios locales y municipales. A la una de la tarde, certamen literario en el Patio de Honor del Castillo-Palacio (cedido por la Dirección General de Prisiones), con arreglo a este programa:

1.º Palabras del Alcalde Presidente del Ayuntamiento.

2.º Lectura de las actas de los Jurados que fallaron los concursos convocados con motivo del "Día de la Provincia".

3.º Recital de la poesía premiada y, en su caso, de alguno de los trabajos seleccionados.

4.º Entrega de premios a los galardonados en los diferentes Concursos y Exposiciones.

5.º Discurso del mantenedor del Centamen, don Jesús Suevos.

Seguidamente, a las dos y media de la tarde, almuerzo ofrecido por la Diputación Provincial de Segovia a la Reina del Certamen Literario, damas, autoridades e invitados. Por último, a las cuatro de la tarde, exhibiciones deportivas y folklóricas en la Plaza de Toros, a cargo de la Sección Femenina y Frente de Juventudes.

INAUGURACION DE ESCUELAS EN MIGUELAÑEZ

El gobernador civil y jefe provincial del Movimiento, don Juan Murillo de Valdivia, ha inaugurado un nuevo grupo escolar en la localidad de Miguelañez, cuyo presupuesto ha ascendido a la cantidad de 300.000 pesetas. Presidió seguidamente una sesión extraordinaria de la Corporación Municipal, en la cual dio posesión de su cargo al nuevo alcalde y jefe local, don Teófilo Arribas de Frutos.

En la localidad de Domingo García, a la que se trasladó seguidamente, dio posesión también al nuevo alcalde y jefe local, don Luis Esteba. En ambas localidades fue acogido con grandes manifestaciones de entusiasmo de sus habitantes.

NO HUBO APENAS MERCADO DE PIENSOS

La falta de concurrencia en ambos sectores ha hecho prácticamente inexistente el mercado de piensos de la semana pasada. Persisten las cotizaciones de cinco duros para la cebada y 5,40 para la algarroba.

Continúa el excelente tiempo para la saca de remolacha, cuyas impresiones sobre la cosecha mejoran según transcurren los días.

Las últimas y abundante lluvias también han hecho que se presenten unas perpectivas inmejorables en los pastos.

500.000 pesetas para estudiar las explotaciones porcinas ibéricas

Es la ayuda que se concede al equipo que dirige el señor Odriozola

Madrid, 16.—El Tribunal Calificador del concurso convocado por la "Fundación Alfonso Martín Escudero" para conceder una ayuda de 500.000 pesetas anuales a un equipo de investigación que realice un estudio zootécnico sobre las explotaciones porcinas ibéricas, ha propuesto por unanimidad, y la Fundación así lo ha acordado, adjudicar dicha ayuda al equipo que dirige don Miguel Odriozola Pietas.—Cifra.

CRONICA DE VALLADOLID

El Cuerpo de Intendencia celebra la festividad de Santa Teresa

El domingo, con motivo de la festividad de Santa Teresa, Patrona del Cuerpo de Intendencia, la Agrupación número 7 de dicho Cuerpo celebró una misa en la iglesia castrense de San Felipe Neri, con asistencia del Capitán General de la VII Región Militar y primeras autoridades militares y civiles de la capital.

Por la tarde, la tropa del referido Cuerpo, tuvo una comida extraordinaria y una serie de actos artísticos, literarios y recreativos.

FIESTA DE LA PATRONA DE LOS PERIODISTAS

Santa Teresa de Jesús es la Patrona de los periodistas. A este efecto en nuestra ciudad se han llevado a cabo los siguientes actos en su honor: el domingo, por la mañana, misa en el templo de San Lorenzo. Luego, a las dos de la tarde, comida en un céntrico hotel. La Reina de la Prensa acudió a estos actos, presenciando igualmente el partido contra el Real Valladolid.

EXITO DEPORTIVO

Lo ha sido el encuentro Real Valladolid-Deportivo de la Coruña. Verificó el saque de honor la señorita Sara Olivera Reina, nuestra Reina de la Prensa, quien en los vestuarios, finalizado el primer tiempo, y cuando un dos a cero a favor del cuadro blanquivioleta flameaba ya en el marcador, pidió a los jugadores locales que marcansen en su honor dos goles más. Estos, como se vio por el resultado final, no se hicieron de rogar, pese a que el Coruña demostró tener un buen equipo. El Valladolid, no obstante, demostró ser, con toda justicia, legítimo y primer aspirante al primer puesto. Su rotundo cuatro a cero, que aún pudo ser mucho mayor puesto que ocasiones le sobraron para ello, lo demuestra contundentemente.

CURSILLOS PREMATRIMONIALES

El centro de formación que dirige el Consejo Diocesano de Mujeres de Acción Católica, junto con la colaboración de la Obra Apostólica Familiar, reanuda de nuevo sus actividades al servicio de las parroquias de Valladolid. A este fin, ha organizado un cursillo prematrimonial, noveno ya que se realiza durante este año y a los que ya han asistido cerca de 400 parejas de novios, y en el que los futuros contrayentes ven oportunidad de aprender las principales ideas sobre el sacramento del matrimonio y la familia cristiana. En el trascurso del mismo, que tendrá lugar del 17 al 21 de este mes, actuarán varios matrimonios, un sacerdote, un médico, un abogado etc. actuando los propios novios en animados coloquios.

El cursillo tiene lugar en los nuevos locales de Cáritas Diocesana, calle Simón Aranda, 2.

VIGESIMO CURSO DE LA AGRUPACION MUSICAL UNIVERSITARIA

Nuestra sociedad filármonica, la Agrupación Musical Universitaria, se dispone a la apertura de curso con dos estupendos conciertos. El primero, —viernes 20—, a cargo de un magnífico conjunto de profesores solistas de nuestra Orquesta Municipal que forman la Agrupación de Solistas de Madrid que dirige el maestro Odón Alonso. El segundo —viernes 27—, con la presentación en la Agrupación Universitaria, aunque no en Valladolid, de una de las figuras cumbres del pianismo internacional: Alexander Uninsky.

CRONICADE BURGOS

Franco agradece a Burgos las atenciones que le fueron dispensadas en su reciente estancia

En la sesión plenaria del Ayuntamiento se dio cuenta de un telegrama de la Casa Civil del Jefe del Estado agradeciendo las atenciones dispensadas por la Corporación Municipal y la ciudad con motivo de su reciente estancia para los actos conmemorativos de la exaltación de S. E. a la Jefatura del Estado.

EL DELEGADO NACIONAL DE JUVENTUDES VISITO A LAS AUTORIDADES BURGALESAS

El camarada López Cancio, delegado nacional de Juventudes, visitó a nuestras autoridades, a quienes testimonió su agradecimiento por cuantos servicios prestaron a la concentración nacional de Juventudes con motivo del XXV aniversario de la exaltación del Caudillo a la Jefatura del Estado.

HOMENAJE AL PAPA

En el palacio arzobispal tuvo lugar una reunión preparatoria de la Comisión Diocesana para el homenaje a Su Santidad.

El objeto de esta reunión, expresado por el delegado diocesano, fue interesar a todos para que se unan a este homenaje.

Dio cuenta de que hay organizados varios actos que tendrán el mismo carácter, y finalmente expresó que el mismo tendrá un sentido práctico, y así, los religiosos y sacerdotes contribuirán con sus limosnas a la creación en Roma de una parroquia donde se dará culto a los santos españoles Juan de Ribera y Gregorio Barbarigo, y los fieles, en particular, contribuirán a la construcción de un Colegio Mayor destinado a albergar estudiantes de Asia y Africa a fin de preparar dirigentes católicos que puedan oponerse a la expansión del comunismo.

LAS RATAS HACEN SU APARICION EN EL PASEO DE DON MARCELIANO SANTAMARIA

Viene repitiéndose con harta frecuencia la aparición de grandes ratas, que surgen del cauce arlanzoniano, entre los puentes de Gasset y de Santa María, en la parte del paseo que se llama de Don Marceliano Santamaría, con el consiguiente susto, carreras y gritos entre los pacíficos paseantes.

REUNION CICLISTA EN EL VELODROMO

Constituyó un extraordinario éxito la reunión celebrada en el Velódromo del Club Ciclista, tanto por lo que respecta al tiempo, una mañana de pleno sol y temperatura agradable, como por el interés que despertaron las siete pruebas que tuvieron lugar.

En la última, individual por sprint, Errandonea sufrió un accidente, cayendo al suelo. Talamillo, que marchaba cerca de él, perdió el equilibrio, cayendo espectacularmente al suelo, saliendo de la pista. Fue recogido en camilla, y trasladado al botiquín, se le curó de sus heridas, que afortunadamente no revistieron la importancia que en un principio se pensó por lo aparatoso e impresionante del accidente.

BURGOS JUGARA LA FINAL DE PELOTA A MANO POR PAREJAS

Se celebraron las semifinales del Primer Campeonato Juvenil de Pelota a Mano por Parejas.

Burgos venció a Vizcaya por 22-21, clasificándose para la final, que jugará contra los navarros, vencedores a su vez de la pareja de Vizcaya.

UN JUDOKA BURGALES, EN EL EQUIPO ESPAÑOL QUE ACTUARA EN EL CAMPEONATO DEL MUNDO

Ha sido designado el equipo español que participará en los III Campeonatos del Mundo de Judo, que se disputarán en París los días 2 y 3 de diciembre próximo.

Dicho equipo estará integrado por Emilio Sera y Antonio Nasenta, de la Federación Catalana, y el burgalés Gaspar, de la Federación de Bilbao.

Crónica de SALAMANCA

El polígono del Tormes

El Director General de Urbanismo, en oficio dirigido al Gobernador Civil, ha trasladado la resolución del Ministro de la Vivienda aprobando el expediente expropiatorio del "Polígono del Tormes", conforme a los proyectos elevados, fijándose el importe de la tasación conjunta en 38.412.131,25 pesetas.

COMISION DELEGADA DE ASUNTOS ECONOMICOS

Bajo la presidencia del Gobernador Civil se ha reunido la Comisión de Asuntos Económicos, deelegada de la provincial de Servicios Técnicos.

Una vez constituida la misma, se trató de la redacción de un plan general de ordenación agrícola, la labor más importante a desarrollar, nombrándose una Comisión que redactará el oportuno programa, tras el que se tratará la parte financiera del plan.

SEISCIENTAS MIL PESETAS DE BENEFICIOS HA RENDIDO LA TOMBOLA DE CARITAS

El Comité Directivo de Cáritas Diocesana ha hecho públicos los datos económicos referentes a la Tómbola instalada en la Plaza Mayor en el pasado mes de septiembre, que junto a los producidos por la rifa, alcanza la cifra de 636.000 pesetas, que permite a dicha organización pensar en proyectos de mayor altura.

MAS POLICIAS MUNICIPALES

El Alcalde de la ciudad ha girado una visita al cuartelillo de la Policía Urbana para conocer a la nueva promoción, diecinueve agentes, que tras la preparación oportuna han entrado en servicio.

CONCIERTOS PARA EL MES

La Sociedad Filarmónica ha programado para los días 20 y 27 de los corrientes un concierto a cargo de la Camerata Musicale Berlinesa y otro por el clavecinista Hoffmann.

ACADEMIA TEKNOS
Santa Clara, 3, 2.º Teléfono 2514
Reanuda sus clases de Bachillerato, Reválida y Preu.

BOLETIN INFORMATIVO DE COTIZACIONES

FERIAS Y MERCADOS

Medina del Campo

En el aspecto ganadero el mercado celebrado el domingo resultó animado y también se vio muy concurrido, a pesar de que la época para su celebración va siendo muy avanzada. En cuanto al mercado semanal hubo menos animación que el anterior, ya que la concurrencia de público fue más inferior debido al tiempo de lluvias.

En ganado lanar expusieron a la venta 9.362 cabezas y éstas fueron vendidas en gran parte, pues se llegó hasta más del 75 por 100. Se observa la asistencia al mercado de ganaderos de lejanas tierras, como de Valencia y algunos de Barcelona, y éstos han adquirido algunas partidas de ganados.

En lo referente a precios se continúa con sostenimiento sobre los del pasado domingo, aunque hay algunas diferencias poco apreciables, y ellas es debido a la variedad de las cabezas.

Se vendieron las ovejas para matadero, de buena clase, hasta 16 pesetas el kilo en vivo; otras más inferiores de 13 a 14, y las flacas, muy malas, de 10 a 11 el kilo en vivo. A ojo estas últimas se vendieron a 375 pesetas unidad. Carneros para matadero, grandes y gordos, pero viejos, de 1.000 a 1.100 pesetas unidad. Tendrían un peso de unos 52 kilos, según lo calculado por entendidos. Corderas castellanas, de buena clase, se cotizaron desde 725 pesetas unidad; a peso se cotizaron desde 23,50 a 24 el kilo en vivo; corderas blancas desde 18,50 el kilo en vivo. En cuanto a ovejas emparejadas hubo algunas partidas sueltas y se cotizaron desde 1.100 a 1250 pesetas pareja. Carneros sementales, para vida, desde 1.300 pesetas unidad; no sabemos si se llevaría a efecto una operación que quedó pendiente por cinco duros en cabeza.

En ganado de cerda, aunque no se conoce haya bajas en la Villa, las autoridades sanitarias aún no han acordado su aper' ra, y ello causa gran perjuicio a los traficantes de esta clase de ganados. No obstante estar cerrado el mercado, los que tienen interés en comprar lo efectúan en establos, y se han hecho operaciones con ejemplares blancos de un peso de 100 a 105 kilos en 3.650 pesetas unidad; a peso oscilan, según clase y color, desde 29 a 31,50 el kilo en vivo; los de siete semanas, blancos, desde 600 pesetas unidad, y los de tres meses en adelante, según tamaño y peso, desde 1.200 pesetas unidad. Los cebones hasta 41 y 42 pesetas el kilo en canal.

En ganado vacuno expusieron veinticinco ejemplares. Como es lógico, en esta época las vacas lecheras escasean mucho, sobre todo las de mucha producción. Se vendieron algunas vacas holandesas en las cuadras o establos, de producción corriente, desde las 13.500 pesetas unidad y las buenas desde 17.000 unidad; terneros, de 1.350 a 1.500 unidad. Vacas para matadero desde 46 a 47 pesetas el kilo en canal; en ganado menor y mayor desde 37 a 38 el kilo en canal.

En cuanto a mular y caballar se refiere podemos indicar que se expusieron a la venta veinte ejemplares; se vendieron gran parte de ellos con destino a Valladolid, vendiéndose mulas y caballos de carnes buenas desde 2.200 a 4.500, según clase.

En asnal sólo expusieron a la venta nueve ejemplares y también todos para matadero. Se vendieron los asnos viejos desde 650 pesetas unidad y otros con mucha carne hasta 1.200 unidad.

El estado del campo actualmente está propicio para realizar las faenas de la estación, pues debido a las lluvias el terreno se halla en las debidas condiciones y puede comenzarse la nueva siembra o sementera.

La ganadería, en toda la comarca medinense, se halla en perfectas condiciones. A pesar de ello el mercado de ganado porcino continúa cerrado debido a las medidas tomadas por las autoridades sanitarias. En cuanto a pastos, debido al buen tiempo reinante, hay buena otoñada de los mismos y por ello los ganados pueden pastar en condiciones. En el mercado lanero hay algunas operaciones, pero los compradores no nos dicen los precios de cómo lo adquieren ni dónde realizan sus actividades.

En el mercado del vino no se observa ninguna tendencia, pues hace mes y medio parecía acusarse alguna alza, pero no se llevó a efecto la misma y se continúa cotizando el vino sobre bodega desde 80 pesetas la arroba de 16 litros. Los viñedos ya están todos desiertos, pues han finalizado las faenas de la vendimia y actualmente se dedican a la rebusca de uva. La impresión general de la recogida de uva es muy halagadora.

En lo referente al mercado huevero éste continúa con existencias y se pueden adquirir al detall desde 22 pesetas la docena, llegando hasta 29 y 30, según tamaños.

En la remolacha ya se observa el paso de camiones cargados por las carreteras de la Villa. En Medina no ha comenzado aún el arranque, pero los sembrados presentan buen aspecto y ello hace suponer que la cosecha sea superior a la del año anterior.

En patatas es tanta la abundancia que se pueden adquirir en el campo desde 0,80 pesetas el kilo los grandes y desde 0,60 las pequeñas. En el mercado se adquieren desde 1,35 el kilo.

En piensos siguen precios elevados. Se cotiza la cebada, en casa del labrador, desde 3,85 a 3,90 pesetas el kilo; la avena hasta 3,75 y las algarrobas desde 5,50.

FERIA DEL DOMINGO

Alfalfa, 1,30 pesetas kilo; algarrobas, 5,50-5,80; alubias blancas, 12,50; alubias pintas, 9 y 10; arroz, 8 9, 10 10,50, 11, 12 y 14, según clase; avena, 4; aves, 50 ptas. kilo; buey para trabajo 18.000 pesetas la pareja; cebada, 4,85 pesetas kilo; cerdo (en canal), 40-41; corderos (degollados), 36; corderos (vivos), 18; garbanzos, desde 9 a 16 el kilo, según clases; huevos, desde 22 pesetas la docena hasta 30; leche, 5 pesetas litro; lechón al destete, 165; maíz, 5,30; mula de trabajo, desde 6.500, según edad y poder; ovejas de vida, 650; patatas, desde 1,35 el kilo; pollos, 50; salvados, 375; vacas de recría, 12.000 a 18.000, vacuno mayor (canal), 36-37; vacuno menor (canal), 47-48.—DEBRAN.

Almohadillado adhesivo
PROTECTO-PAD
del Dr. Scholl.
El último y más eficaz alivio instantáneo para ampollas, rozaduras, dedos martillo, callos o cualquier punto doloroso en el pie.
En lugar de aumentar la presión colocando gasas o esparadrapo sobre la zona afectada, aíslela de toda presión o roce del zapato con el PROTECTO-PAD. Es eficaz y económico, hallará Vd. alivio al instante y su pequeña lesión curará.
En farmacias, ortopedias, zapaterías y tiendas Scholl
Scholl SERVICIO PARA EL CONFORT DE LOS PIES
Visítenos o escríbanos
Rodríguez S. Pedro, 7. • MADRID

REPRESENTANTES
Los necesitamos introducidos en la industria chacinera. Asunto compatible con otras actividades. Escribir indicando zona que visitan y representaciones que actualmente ostentan, a "AGA", número 664. Fontanella, 10. BARCELONA (10).

prendas interiores que protejen de las inclemencias del tiempo
El moderno "afelpado europeo" las hace
suaves
ligeras
elásticas
duraderas
y de mucho abrigo
Las celdillas de aire que forma el tejido dan a estas prendas unas propiedades sumamente higiénicas y las convierten prácticamente en un "termo" que conserva el calor de su cuerpo
CON GARANTIA DE
A. ROY PONS
MATARO
LA CALIDAD TRANSFORMADA EN PRENDA DE PUNTO

Ministerio de Cultura 2011

MAS ALLA DE LA FRONTERA, UNA TIERRA EN EBULLICION

ESPAÑA LIMITA AL NORTE CON EL SUD-OUEST

Por JESUS VASALLO

Y 12.-Y en lo alto, nuestra amistad

Saben mucho de nosotros.--Pierre Lureau, defensor de Castilla y «torista» furibundo.--La Asociación Franco-Española, una obra positiva.--Vallisoletanos de Rueda, en el «Sud-Ouest».--Primero la vajilla, después la playa.--Vías de penetración.--100.000 españoles en siete departamentos.--Labor del cónsul general Gómez Acebo.--Quiénes son nuestros amigos. Las preocupaciones de Guy Petit.--Recuerdo permanente desde una tierra con latido vital.

Los franceses del Sud-Ouest saben más de nosotros, que los españoles de ellos. Aunque a veces nos interpreten mal. Para que ésto no suceda, con el fin de contribuir a un mejor entendimiento, funciona en Burdeos la Asociación-Franco-Española. Es un moderno instrumento para la comprensión entre nuestro país y esa gran zona de la nación vecina, que siempre ha estado en contacto, no ya con las cercanas de más acá de la frontera, sino con las más alejadas. Partamos de la base, sin embargo, de que los dirigentes de esta Asociación han recorrido Andalucía, pero no se chiflan por ella en el sentido pintoresco en el que suele ser admirada por muchos de sus compatriotas y por los visitantes extranjeros de otras nacionalidades. También les gustan las distintas regiones españolas y calando en sus íntimos matices, nos explican el porqué. Pierre Lureau casi se enfada conmigo, castellano de pura cepa, por defender la sobria, impresionante belleza de Castilla. Era él quien hacía el máximo elogio; no yo, por temor a excederme. Diplomáticamente le ponderaba porque, con sinceridad, me gusta mucho la gracia casi perfecta del paisaje de las orillas del Garona. Señalamos las diferencias entre nuestros castillos y los suyos, y Lureau, que ya conoce gran parte de estas tierras nuestras, quiere volver en su próximo viaje, a Valladolid, Avila y Salamanca. Difícilmente se encontrará un caso tal de compenetración con las cosas españolas, como el de este eminente jurista bordelés, especialista en Derecho Marítimo y autor del llamado «pacto de San Sebastián» sobre competencia jurisdicional entre Francia, Portugal y España. Lureau preside la Asociación y conoce Galicia, donde vivió algunos años y a la que ama cordialísimamente. A Cataluña, Levante y el país Vasco, los describe como a las palmas de sus manos. En cuanto hay corridas en Pamplona, en la capital donostiarra o en Valencia, agarra su coche y aquí se viene. Este año, durante la Feria de San Sebastián, hizo en varias ocasiones quinientos kilómetros diarios para presenciar algunas. No podía quedarse sin verlas. Estaba en curso una reclamación importante por un abordaje en el Garona, y después de largas discusiones, su sedante era plantarse en La Concha en un par de horas. Y después, en la plaza. No a ver a los toreros, sino a los toros. Lureau es torista furibundo. Lo dice recalcándolo bien, para que no pensemos que es turista. Sabe de ganaderías más que el noventa por ciento de los aficionados españoles. Con un encierro de Pablo Romero o del Conde de la Corte, se vuelve loco. En Francia le atraen más las novilladas, por ver a «los jóvenes toreadores que prometen» y es capaz —somos testigos— de abandonar las delicias de Arcachón para recorrer trescientos kilómetros y presenciar una de ellas con noveles por los que nosotros no daríamos ni un paso ni una peseta. La Asociación Franco-Española, en cuya Junta figuran también los señores Bardinet, Lamagnere y Touyaga, la llevan él o su vicepresidente, Louis Ratabou, de quien ya hemos hablado en otro reportaje por su cargo de secretario general de la Feria. Ratabou es la suprema expresión de la cordialidad; uno de esos hombres cuya sola presencia os hace pensar que le conocéis de toda la vida, que habéis vivido siempre en el lugar donde le encontráis. El se moviliza y en poco tiempo os reciben en la ciudad entera, se os abren todas las puertas. Ratabou luce orgulloso, en su solapa, cada día una condecoración española. La Orden de Cisneros, la del Mérito Civil, las muestra con tanto afecto como el que siente por la Legión de Honor, de la que también es caballero. Habla con sumo afecto de Solís Ruiz, de Sánchez-Arjona, de Giménez Torres, de José María del Moral, que tanto hizo cuando era Gobernador de Guipúzcoa por esta positiva labor de acercamiento. En Burdeos se le respeta y se le aprecia y su nombre es también una llave eficacísima. La Asociación, que cuenta con quinientos afiliados, organiza clases y lecturas de español, intercambios, excursiones a nuestro país, conferencias y reuniones periódicas y alguna representación teatral, aparte de sus anuales comidas de hermandad. Siguiendo una línea muy bordelesa, admite a toda clase de asociados, no sólo de una profesión determinada, y se precia de contar en su seno muchos trabajadores y menestrales.

La corriente de penetración española en el Sud-Ouest apenas ha venido admitiendo solución de continuidad. La emigración, por distintas causas, desde reyes e infantes, hasta modestos, innominados combatientes al servicio del error, fue permanente. Una humilde lápida sobre la fachada de una casa bordelesa de mediano pelaje, señala que allí murio Goya. Por todas partes se habla nuestro idioma, mucho más aún que en el Midi, en la Provenza y en el Rosellon. Es curioso que mientras en estas regiones las gentes se parecen más a nosotros, aunque poéticamente les cobije la sombra de Mistral, en el Sud- Ouest las diferencias son mayores y nos comprendemos mejor. La prensa suele publicar pocas noticias de España y a veces se limita a una información de sucesos del País Vasco y a las reseñas taurinas de sus enviados especiales «Don Pepe» y «Don Pedrito»; pero al dar cuenta de la estúpida aventura de «El Campesino», pagada por una morbosa revista, estuvo bastante más discreta y sensata que la del Midi, y por supuesto, que muchos diarios parisinos. Y en lugar de ofrecer fotografías de los «asaltantes» contratadas de antemano y realizadas exprofeso, se limitó a dar sencillamente los documentos gráficos de la detención de los incautos aventureros por la gendarmería. Quizás el «Sud-Ouest», con sus fuentes informativas, tenía ya pleno conocimiento de la absurda maniobra, de cómo se habían desarrollado los hechos tramados por calenturientas imaginaciones y cínicos instintos comerciales. En el periódico regional, precisamente, hay bastantes españoles o descendientes de ellos. De Pamplona o de Cataluña. Y algunos, de Rueda, que evocan Valladolid por lo que han oído a sus padres, puesto que ellos nacieron en Francia. Es el caso de Vicente Olivar, atentísimo fotógrafo del «Sud-Ouest»; de Fuentes, jefe de una sección de estereotipia. Hace cuarenta años que sus padres, con motivo de una racha de malas cosechas, fueron a Francia, a la zona del vino bordelés y allí se quedaron. Hemos encontrado también españoles en las bodegas de las zonas más al interior. Estos jóvenes franceses hablan nuestro idioma, que nunca dejaron de oír en sus hogares. Aman profundamente a España. Nos lo testimonian con sus palabras y con sus actos.

En los grandes almacenes, sobre todo en Biarritz, hay días en que no se oye hablar más que español. Las caravanas de viajeros, los turistas fugaces, las rápidas excursiones se vuelcan en busca del Pyrex y el Ruralex. Luego irán a la plaza; lo primero es la vajilla. En cuanto a libros españoles, no demasiados. Lo que más hemos visto ha sido la traducción de «Arcángel», de José Vicente Puente, con el título de «Manolete» y varias historias sobre nuestra guerra, entre las que destaca la tendenciosa del socialista italiano Pietro Nenni. Son 20.000 los compatriotas que habitan en el barrio español de Burdeos, extendido entre la calle comercial de Santa Catalina y el puerto. En toda la región, dentro de los siete departamentos del Norte que tiene a su cargo el ministro plenipotenciario y cónsul general de España, don José Gómez-Acebo, vienen a ser unos cien mil. El señor Gómez-Acebo, tío de la futura esposa de Simeón de Bulgaria, es un diplomático de porte exquisito, entrañablemente querido, que desarrolla una eficacísima labor de acercamiento a la par que protege los intereses españoles. Su afabilidad es proverbial y en su delicada tarea que cumple con sumo celo y que encuentra en todas partes amplia repercusión afectiva, colabora su distinguida esposa, nacida estoniana. Todos los años ofrecen a la colonia una recepción y las puertas del magnífico Consulado, con aire de Embajada, se abren para cuantos, cualquiera que sea su condición, deseen cumplimentarlos y hablar de nuestro país. Aparte de que nunca falta la atención y la ayuda de Gómez-Acebo para el español residente o de paso, que la necesite.

El autor de estos artículos, con el ministro plenipotenciario, cónsul general de España en Burdeos, D. J. R. Gómez-Acebo.

Otro buen amigo de España, está en el Ayuntamiento, el teniente de alcalde y abogado Fonade, hombre con gran sentido del humor, que con Ratabou ha estado ya en España varias veces en misiones oficiales. Ratabou suele decir que tiene más amigos en nuestros ministerios que en los franceses. Fonade hacía las veces de Alcalde cuando visitamos el suntuoso edificio municipal. En el despacho de Chaban-Delmas, diputado-alcalde y presidente de la Asamblea Nacional, ausente, un gigantesco colmillo de elefante, regalo del Jefe de Estado de una de las naciones africanas con novísima independencia. El brindis por la amistad de los dos países fue a las once de la mañana con champán. Era magnífico, pero los españoles tenemos la endiablada costumbre del llamado «vino de honor». En la Feria Internacional, mantienen el principio amistoso con España, Arnaud Faugere, vicepresidente del Certamen y director general de la Agencia Havas, gran señor de Burdeos, junto con el presidente Jacques Dormoy, convaleciente de una larga enfermedad. Malet, Maurel, Tachon, Boucher, grandes industriales del puerto, el aceite, los calzados y el mueble, y Moliner, director de los servicios. En la Cámara de Comercio, su vicepresidente, orador de primer orden, Pierre Delmas, y Henry Gassan, delegado regional del Centro Nacional de Comercio Exterior. En el Sindicato de Iniciativas y en el Comité del Vino, aparte de Faugere está otro hombre todo simpatía, de excelente trato, hombre típico de una tierra que sabe vivir: Ives Martín. Todos ellos merecen esta citación, que es sólo una pequeña muestra de gratitud por las atenciones que tuvieron para con nosotros. Aunque a veces y siempre dentro de la euforia y el buen humor que da una comida de calidad, regada con vinos del Medoc, mientras Lureau discutía de toros con mi compañero Morales, Sanz Cajigas se peleaba amistosamente con Ratabou, porque éste afirmaba que hace años, cuando estuvo en Málaga, la temperatura era de cuarenta y un grados a la sombra, cosa que al parecer no han conocido ni «los más viejos de la localidad». Claro que este año, La Coruña dio su temperatura más alta del siglo y yo no lo niego, porque precisamente ese día —veintiocho de agosto— estuve allí. A todos esos hombres y amigos, nuestro mejor recuerdo.

Y también a Guy Petit, otro de los hombres que mejores servicios prestan a nuestro país en el Sud-Ouest. La afección de Petit por España es ya conocida, tradicional. Exministro, senador-alcalde de Biarritz y presidente de la Asociación de Alcaldes de la Costa Vasca, charlamos con él en su residencia, muy cerca de la superpoblada playa. Es curioso. Petit estaba aún más enfadado que nosotros por el incidente de un puñado de candorosos «liberadores». Nosotros le habíamos concedido la importancia justa. El iba más allá. Nos habló de responsabilidades y de medidas tajantes para evitar la repetición del hecho. Enfocamos los problemas de tipo general, sobre todo el de Berlín y pudimos comprobar que los ve con claridad y coincide con el pensamiento de la mayoría de los españoles. También nos expresó su preocupación por el incremento del tráfico fronterizo y la insuficiencia de los servicios. La opinión y la voz de Petit son respetadas. Por un ruego suyo terminó rápidamente en los «días punta» de este verano, la huelga de los aduaneros franceses, quienes de pronto, como ha dicho Pemán, se pusieron a hacer esa cosa tan terrible que se llama «cumplir su deber legal, obedecer el reglamento». Ante el aumento que se da por seguro para el año próximo, debe estudiarse la ampliación de pasos y la mayor rapidez, a fin de no cortar la arrolladora ola turística que tantos beneficios proporciona. Afortunadamente, a este lado, comprendemos las cosas. Los ciudadanos franceses podrán entrar en España en visita de turismo por período no superior a tres meses mediante la simple presentación de su carnet de identidad.

Entre esos beneficios está el nada despreciable del conocimiento a fondo de nuestro país, con el consiguiente intercambio. Este año visitaron también Albacete estudiantes de la Universidad Católica de Burdeos. También nosotros tenemos que conocer Francia, como muchos franceses conocen España. Entre ellos, esos hombres que en la tierra del otro lado de la frontera, esa tierra cuyo latido vital, cuya ebullición hemos procurado captar en estos reportajes, mantienen en alto el pabellón de nuestra amistad. Unos hombres que aparte de sus problemas personales, de su incansable actividad, se sienten diariamente acuciados a recordarnos esto: España limita al norte con el Sud-Ouest.

FIN

(Exclusiva de PYRESA)

PUBLICACIONES

"Veinticinco años abiertos al futuro"

Al cumplirse veinticinco años en la Jefatura del Estado español del Caudillo Francisco Franco es buena ocasión para recapitular unos lustros de historia nuestra en que España se ve revitalizada e identificada consigo misma, tornada a aquella dirección y sentido trascendente de donde por múltiples calamitosas infidelidades de muchos se vio relegada. Pero en el contenido que llena estos años en que ha vuelto a sus legítimos carriles se halla no simplemente un motivo de contemplación que halague a la satisfacción, sino, sobre todo, una acumulación de valores y de impulsos que anima el Movimiento para perfeccionarse en el porvenir, obedeciendo a los dictados de la justicia y del esfuerzo tesonero.

Esto ha guiado a la edición de este libro al Gabinete de Estudios de la Delegación de Prensa, Propaganda y Radio del Movimiento en las seis consideraciones en que se divide este trabajo. Es la primera la recuperación de los valores del espíritu en el seno de la comunidad española: el respeto a la persona, portadora de valores eternos; la protección y consideración a la institución familiar, su seguridad y la seguridad individual. La restauración de España en la integridad coherente, profundamente sentida. La sincera conciencia social que impregna las relaciones humanas. La transformación radical que se ha operado y se prosigue en el aspecto material de todo el territorio nacional. El perfeccionamiento de la convicencia de los españoles, iniciado en el establecimiento de la paz, y sobre esta base, la obra educativa y de elevación del nivel cultural. Pero estos veinticinco años no significan, con todo, el contenido de valores que acumulan, el cierre de una etapa de aspiraciones, sino la seguridad de una fecha abierta hacia un futuro mucho más glorioso que a partir de ella y mediante ella ha sido posible.

En un apartado final recoge el folleto una selección de juicios elogiosos que han dedicado a Franco numerosas personalidades de la política, de la diplomacia, de las letras y de la milicia de todo el mundo.

"PUNTA EUROPA"

La revista "Punta Europa", en su edición correspondiente a los números 61-62 de 1961, abre sus páginas con un editorial dedicado a la encíclica social "Mater et Magistra", de Su Santidad el Papa Juan XXIII. Colaboran Javier María Pascual y Alonso Ortiz de Herrero con los comentarios referentes al interior, y Juan Alba con una crónica del extranjero. En la sección literaria, José Luis Tejada, María Elvira Lacaci, Horia Stamatu, P. José O'Callaghan y Miguel Buñuel. En la Sección Ensayos, Vicente Marrero—"Mayoría de edad de la generación que hizo la guerra"—, Venancio Diego—"La España misionera"—, P. E. Guerrero y Marcos Martínez de Vadillo. Otros colaboradores: Fernando Hevia Cangas, Manuel Garrido, J. Etayo, Florencio Martínez Ruiz, Carlos Murciano, Alfonso Vignau Miró y Domingo Paniagua.

EL MUNDO EN 3 MINUTOS

IBEROAMERICA Y LA BATALLA DE LA EDUCACION

Por ENRIQUE RUIZ GARCIA

Uno de los elementos de poder del mundo moderno es la preparación de los sombres. Sin organizar un rápido, urgente y revolucionario programa de educación masiva es imposible hacer frente a los problemas técnicos e industriales de la época.

Ejemplos patentes

Los ejemplos en torno a este dilema son tan numerosos, que es inútil repetirlos. No obstante, y hace no muchos días, el Ministerio de Economía alemán, en una entrevista, los ha vuelto a plantear de la siguiente forma: "Los trece millones de refugiados que la República Federal ha acogido no tenían otra cosa, en la mayor parte de los casos, que sus brazos y sus conocimientos. Pero su preparación ha hecho posible su rápida y resolutiva incorporación a la industria moderna".

Aumento de los cuadros dirigentes

La mayor parte de los países europeos están viviendo, ahora, los resultados prácticos de esta evolución. Baste considerar lo ocurrido en Francia, donde se está produciendo una situación típica de nuestros días: que se hace imprescindible la incorporación de mano de obra extranjera, mientras existe un paro cierto en algunas regiones francesas. ¿Por qué? Por la simple razón de que estos parados no están especializados o preparados para nada concreto.

En la próxima generación

En los nuevos planes y programas de educación francesa se hacen ya cálculos de este tipo: en la próxima generación los cuadros dirigentes representarán el veinticinco por ciento de la masa laboral, los empleados medios el cincuenta y cinco por ciento y los trabajadores manuales el veinte por ciento, en tanto y cuanto que estos últimos son hoy, contando con la agricultura, el setenta por ciento.

Ante estos hechos, los programas de educación basados en la consideración de la educación universitaria como un renglón más del privilegio, parece no sólo contraria a la realidad contemporánea, sino en contradicción patente con las necesidades de la época y del desarrollo.

La situación en beroamérica

Esta tesis ha penetrado, hondamente, en Iberoamérica de manera y forma que se ha encargado a la UNESCO, después de la reunión de Punta del Este, de establecer un proyecto de educación que deberá atender no sólo a la liquidación del analfabetismo, sino a la creación de un estado de conciencia ante esa ley irreversible: no es posible el desarrollo sin la preparación de los hombres.

Conste, pues, que en el Plan de "Alianza para el Progreso" uno de los puntos claves tendrá que ser la creación de un nuevo estatuto cultural que incorpore e integre en las jóvenes repúblicas a gran parte de sus masas laborales. Porque no cabe hablar de integración, ni tan siquiera de unidad, sin haber resuelto antes el problema mismo de la comprensión de una realidad social que separa, ferozmente, a los distintos sectores nacionales.

Las cifras de la UNESCO

Según el Boletín trimestral de la UNESCO que acabo de recibir, y ateniéndose a los censos completados del año 1950, cabe hablar de tres grupos iberoamericanos: en el primero (cinco países) se puede hablar de un diecisiete por ciento de analfabetos. En el segundo grupo (ocho países que concentran el setenta por ciento de la población continental) el analfabetismo llegaba, entonces, a un cuarenta y nueve por ciento. En el tercero (siete países con el diez por ciento de la población total) llegaban a tener un setenta por ciento de analfabetos. Este sector citado en último lugar corresponde a los países de mayor índice de población campesina y cuyo ingreso "per capita" anual se sitúa entre los cien dólares. Los datos de este interesante informe son de Oscar Vera.

Los cambios del mundo

Entre 1950 y 1961 se ha producido, es cierto, un vasto movimiento educacional en todos los países iberoamericanos, pero no menos cierto es que su colosal aumento de la población obliga a soluciones mucho más profundas. Considérese, por ejemplo, que en Brasil el índice de analfabetismo está disminuyendo notablemente, pero no el número total de analfabetos, porque el coeficiente, multiplicado por una población cada vez mayor, arroja mayor proporción. No se olvide tampoco que México, con uno de los crecimientos demográficos más altos del mundo (un tres por ciento) coloca sobre la nación, anualmente, 900.000 seres humanos más.

La lucha contra el analfabetismo no puede establecerse sólo sobre un programa y un proyecto más o menos noblemente ejecutado, sino contando con una verdadera reacción pública y a escala nacional frente a un problema que no es sólo un factor de retraso para el desarrollo nacional, sino una latente situación de injusticia para quienes lo padecen. Por ello, la noble labor de la UNESCO no podrá ser llevada a su último trance si en todos y cada uno de los países que tenemos una masa de analfabetos, la sociedad no se dispone a tomar por sí y por su cuenta una parte de la carga adoptando, colectivamente, las medidas quirúrgicas necesarias. Obvio es decir que la alfabetización no es todo, pero es un principio indispensable para revolucionar la vida agrícola, para que se extiendan nuevas ideas sobre las producciones y desaparezcan viejos hábitos de cultivo que, aparte de ser manifiestamente de escaso rendimiento, no hacen otra cosa que perpetuar unas estructuras sociales inadecuadas e injustas. Para la industria, la técnica y el desarrollo económico, la preparación de los hombres es capital. Bueno es advertir, cosa que parece olvidarse, que estamos ya en la Segunda Revolución Industrial.

La educación, problema fundamental

En mis comentarios de días de atras señalaba como fundamental la preocupación constante que debe existir en la educación del niño.

Sirva este nuevo comentario para fijar una serie de conceptos fundamentales que orienten y aclaren cuál debe ser nuestra actitud con respecto a este problema, tan esencial para el futuro de España, y sirva también para señalar la preocupación que siente el Estado y lo que a nosotros se nos exige.

La primera consideración, el primer asomo de interés se refleja al establecer la obligatoriedad de la enseñanza primaria en toda su amplitud nacional.

Y la primera respuesta a esta atención es comprobar la deficiente asistencia infantil a la escuela.

Ya este primer punto merece una detención, un examen de conciencia, una reflexión. Es un fallo que debemos conocer para poder corregir.

Por un lado, la incomprensible desidia familiar, que no alcanza a ver el daño que causa al niño con su abandono. En algunos hogares no se da la más mínima importancia a la educación. El alcanzarla o no alcanzarla, ni les preocupa ni les quita el sueño; les da igual. Es una manera de entretener el tiempo, cuando el tiempo de los niños no lo necesitan para otra cosa. Y ésto no es más que una falta de preparación de los padres, que tampoco tuvieron la suerte de ser educados y cuya falta alcanza a los hijos, que seguirán la misma ruta si sobre esos padres y esos hijos no se extiende una tutela de protección y vigilancia.

Por otro lado, aquellos que todo lo supeditan a aumentar sus ingresos familiares aún a costa del trabajo del pequeño, las más de las veces desproporcionado para su edad. Si hay "corte" para el chiquillo, todo lo demás son monsergas, aunque ello suponga para el mañana una tara mucho más importante que la peor incapacidad física. Lo fundamental es vivir un poco mejor, aunque ello sea a costa del esfuerzo del chiquillo, a quien con ésto le anulan como miembro de una colectividad.

¿Cuál es la responsabilidad de estas familias? Su falta de preparación apenas si nos permite culparles de lo que no entienden ni pueden llegar a comprender.

Luego lo que hay que hacer es no darles lugar a ello; conducirles de la mano y no dejar que su sentido de la vida, empequeñecido y achatado, malogre la suerte futura de unos muchachos, reduciéndola a los límites mezquinos de una auténtica vida animal.

Y ésto es labor de los Municipios, que tienen la obligación de velar por que ésto no ocurra y que además tienen en su mano los elementos de autoridad precisos para ello.

Un nueve por ciento de analfabetos es el actual porcentaje nacional. Un veinticinco por ciento lo era antes de 1936. Más se debía de haber forzado la máquina hasta quedar anulado total y absolutamente este porcentaje. No hay razones, justificación, ni motivo para que un solo español lleve el estigma del analfabetismo. Estigma del que no se le puede culpar, al menos totalmente.

Meditemos bien sobre la responsabilidad. Pensemos en nuestra actuación al frente de un Municipio y después de una reflexión detenida tratemos de abordar con energía este vergonzoso y denigrante problema, herencia de siglos de abandono y despreocupación.

Faltan medios para un gran plan de acción. No hay escuelas suficientes, ni las que hay están debidamente dotadas. De acuerdo; y aquí nos quedamos, en actitud estática, a que el Estado venga a resolvernos todos nuestros problemas, como si el Estado fuera un arca sin fondo que no se agotara nunca, capaz de subvenir todas nuestras necesidades.

Meditemos con detenimiento en este problema y cambiemos nuestra postura estática por una acción eficaz y decisiva, con lo que resolveremos definitivamente esta importantísima cuestión y habremos dado un paso firme hacia el futuro de España.

MADRID

SU LIMOSNA

debe ser amor, puro amor. Contribuya a través de CARITAS ESPAÑOLA a la práctica más sublime de la caridad evangélica.

Ministerio de Cultura 2011

El teatro en Argel

Por JOSE GORDÓN

En estos momentos tan dramáticos para la comunidad francesa, precisamente por el problema de Argelia parece una frivolidad hablar del teatro en Argel. Pero precisamente por ello, y por ser el teatro en todos los países un nervio vivo, un barómetro importante de sus bienes o de sus males, nos parece interesante tratar este tema. Y nos interesa más por lo que puede haber de político en todo ello, aunque no sea yo el encargado de sacar conclusiones, sino tu mismo, lector.

Existe un Centro Regional de Arte Dramático en Argel, que lo dirige Genevieve Bailac. Este grupo actuando en París, y por cierto con gran éxito. Tiene dos grupos, dentro del grupo. Una compañía francesa y otra árabe, y con ellas se presentaron en París hace unos años. Para nosotros, los españoles, hay una cosa importante. Entre sus piezas más significativas se encuentra "La Clemence du Pache", de Gabriel Audisio, que se ha inspirado nada menos que en Miguel de Cervantes.

Pero dejemos que sea el propio Centro Regional de Arte Dramático el que nos diga la tarea que se ha asignado en Argelia:

"En este país viven sobre el mismo suelo comunidades distintas todas de esencia mediterránea que, a pesar de los prejuicios raciales, políticos y de la esclerosis, se interpretan y se influencian. Desde hace más de un siglo, franceses, árabes, judíos, malteses le couean, comercian juntos, establecen lazos de amistad, se disputan, se aguantan, se roban y se ayudan entre sí; en pocas palabras, viven bajo el mismo cielo, sobre un mismo suelo, con un mismo sol, que les pone ante los ojos la misma luz y a veces en el corazón el mismo sueño...

...En la medida en que la colectividad argelina existe, quieran unos políticos o no lo quieran otros, su reflejo debe encontrarse en una forma de teatro que haya nacido en su suelo y esté integrado en su propio elemento... No hemos querido hacer en Argelia únicamente obras de descentralización, ni sólo poner a los públicos de las orillas del Mediterráneo en potencia de las realidades dramáticas de la otra orilla. Hacer teatro como se hace en cualquier ciudad europea, es una cosa, pero hacerlo a causa de las realidades humanas que nos rodean es otra cosa que nos interesa profundamente. Esto es lo que Gabriel Audisio, inspirado en Cervantes, ha comprendido perfectamente. Su obra es para nosotros la primera ocasión de poder reunir en un mismo esfuerzo elementos de diversos países, animados de un mismo amor y de un mismo entusiasmo."

Como puede comprobarse, hay en esta declaración, primero, un gran interés humano y luego toda la grandeza que el teatro encierra. El teatro una vez más está al servicio social de los pueblos, ya que es un arte que ha nacido como ningún otro para el pueblo. El conjunto tiene —teatralmente hablando y según nos dicen los críticos de París— valores extraordinarios. "Es una compañía que hubiese entusiasmado a Jean Cotteau', dice un periódico francés. Con actores que lógicamente no pueden ser más diferentes, el Director ha formado una gran compañía. En este grupo se juntan los jóvenes artesanos, empleados, obreros, al margen de las luchas políticas, y hablan de teatro y a él dedican sus horas libres hablando de paz en el sangriento campo de guerra argelino. Todos ellos están apasionados por el teatro y a él dedican sus horas libres. Sería que un grupo teatral lograse ordenar y ampliar las confusas aspiraciones que anidan en esas poblaciones tan mezcladas.

Yo recuerdo —era casi un niño— que recorrí Marruecos con una compañía teatral y nos sorprendieron los narradores árabes, que durante horas y horas atraían a una gran cantidad de público. Hoy me parece que estaban ofreciendo una forma de teatro quizás el más primitivo de todos.

No me extraña que, pese a todo, en Argel se piense en hacer teatro. Africa fue siempre un sitio importante en el aspecto teatral. La comedia francesa hacía normalmente giras por Africa. Y las compañías españolas han recorrido siempre en su peregrinar todas las provincias del antiguo Protectorado y casi siempre era un buen negocio, pues el público era, y debe de seguir siendo, muy aficionado al teatro.

Otros 250 millones para el Crédito Agrícola

Dispone ya de 5.600 en fondo de rotación

Madrid, 16. — Por tercera vez se ha aumentado por el Ministerio de Hacienda, en este ejercicio, la dotación del Servicio Nacional del Crédito Agrícola. El reciente aumento es de 250 millones de pesetas, que, unidos a las asignaciones efectuadas en los pasados meses, totalizan una cifra de mil millones de pesetas de nuevos fondos en el año 1961, fondos que hacen ascender el capital de rotación de que el Servicio dispone a 5.600 millones de pesetas.

Gracias a estas dotaciones realizadas por el Tesoro dentro del sistema de la ley reguladora de las entidades de crédito a medio y largo plazo de 26 de diciembre de 1958, ha venido creciendo sustancialmente el volumen de préstamos otorgados por el Servicio Nacional del Crédito Agrícola; así, la cifra total de préstamos otorgados, que fue de 169,7 millones de pesetas en el año 1951 y de 1.191 millones en 1958 —el último de la etapa anterior a la puesta en marcha del Plna de Estabilización— se elevó hasta 1.903,6 millones en 1959 y a 2.280 millones en 1960.

Sumando a las operaciones del Servicio Nacional del Crédito Agrícola los préstamos y auxilios otorgados a los agricultores por el Servicio Nacional del Trigo, el Instituto Nacional de Colonización, las Cajas de Ahorro y el Banco Hipotecario de España, el volumen de crédito de carácter oficial o institucional concedido a la agricultura, con independencia del bancario, se elevó en los ejercicios de 1958, 1959 y 1960, a 4.078,53, 5.105,78 y 5.373,79 millones de pesetas, respectivamente, y a 33.116,16 millones de pesetas en el decenio 1951 a 1960.

La actuación de las entidades oficiales de crédito a medio y largo plazo se amplió en 1961 con la asignación al Banco Hipotecario por el Tesoro de una dotación de seiscientos millones de pesetas para la concesión de créditos a largo plazo para la transformación y mejora de fincas rústicas, con lo cual se ha iniciado una nueva guía de créditos que está llamada a contribuir poderosamente a la mejora de nuestra infraestructura agraria.—Cifra.

NORMAS PARA LA REGULACION DEL COMERCIO DE LA PATATA DE SIEMBRA

Madrid, 16.—Mañana publicará el "Boletín Oficial del Estado" una circular del Ministerio de Agricultura por la que se dictan normas para la regulación del comercio de la patata de siembra en la campaña 1961-62.—Cifra.

CINE BARRUECO
HOY: Continua de cinco a una (Mayores)
Dos colosales películas en Technicolor
Un bruto para Patricia
José Suárez - Susana Campos
— Y —
Vacaciones en Cortina d'Ampezzo
Alberto Sordi - Michele Morgan
Muy pronto: CANTINFLAS en
Ni sangre ni arena
JUEVES, ESTRENO
El marqués, su sobrina y... la doncella
Sylvia Pinal - Antonio Cifariello

Cinema ARIAS GONZALO
HOY: 4,45, 7,45 y 10,45
¡GRAN EXITO!
con el más fabuloso film de todos los tiempos - (Para mayores)
El coloso de Rodas
CinemaScope - Technicolor
Se recomienda puntualidad.

Anuncie en este diario

LA FIESTA NACIONAL

Triunfal mano a mano Curro Girón-Luis Segura en Guadalajara

También hubo corridas en Palma de Mallorca, Sevilla y Calasparra

Guadalajara. 15. — Corrida de feria. Toros de don Juan Antonio Alvarez, que dieron buen juego. Por incomparecencia de "El Viti", lesionado en Barcelona, la corrida se queda en mano a mano.

Curro Girón hizo una buena faena al primero, al que mató de una estocada y tres descabellos. (Ovación.) En el tercero, al que banderilleó superiormente, fue constantemente ovacionado. Terminó de una estocada y se le otorgaron dos orejas. En el quinto volvió a lucirse con banderillas y muleta. Mató de una gran esocada. (Ovación, oreja y vuelta al ruedo.)

Luis Segura toreó al segundo por derechazos y manoletinas, para terminar de una estocada hasta el puño. (Ovación, oreja y vuelta al ruedo.) En el cuarto, el peor de la tarde, hizo faena de aliño para cinco pinchazos, media y dos descabellos. En el sexto hizo buena faena, rematada con una estocada superior. (Gran ovación, dos orejas, rabo y vuelta.)

Los rejoneadores hermanos Lolita y Cándido López Chaves actuaron frente a un novillo de Domingo Ortega. Se lucieron en rejones y en banderillas, pero estuvieron desafortunados a la hora de matar, escuchando un aviso.

OREJAS PARA LOS HERMANOS PERALTA

Calasparra. — Ganado de José Gardes, flojo.

Los hermanos Peralta alcanzaron un gran triunfo, cortando dos orejas y rabo en el segundo y siendo ovacionados en el primero.

José Luis Serrano, una oreja en el primero y palmas en el otro.

Enrique Vera, aplausos y silencio.

MANO A MANO EN PALMA DE MALLORCA

Palma de Mallorca.—Toros de María Cruz Gomendio, bravos. Por incomparecencia de Manolo Martín, la corrida quedó en un mano a mano.

Dámaso Gómez, una oreja, vuelta al ruedo y ovación.

Fermín Murillo, vuelta al ruedo, ovación y vuelta al ruedo.

Al acabar la lidia del cuarto toro dieron la vuelta al ruedo los matadores y el mayoral.

TOROS DE ISAIAS Y TULIO VAZQUEZ EN LA MAESTRANZA

Sevilla.—Siete toros de Isaías y Tulio Vázquez y un novillo de rejones de Fermín Bohórquez.

Fermín Bohórquez fue ovacionado, con petición de oreja, en el de rejones.

"El Trianero", pitos y silencio. "Miguelín", ovación y palmas. Trincheira, vuelta y palmas.

NOVILLADAS

DOS OREJAS PARA "EL MILLONARIO" EN BARCELONA

Barcelona.—Plaza de las Arenas. Novillos de Villagodio Hermanos, bravucones.

Alfonso Vázquez II, ovación en los dos.

Medina, ovación y oreja.

"El Millonario", ovación y dos orejas.

EN ZARAGOZA

Zaragoza. — Siete novillos de Sánchez Arjona, muy difíciles.

Josechu Pérez de Mendoza, oreja.

Antonio León, palmas y palmas.

Chacarte, oreja y ovación.

"Luguillano II" pechó con el peor lote, escuchó palmas en el primero y silencio en el otro.

TRIUNFO DE "TERREMOTO" EN AVILA

Avila.—Novillos de Luis García, mansos.

"Orteguita", silencio y dos vueltas en el otro.

"Palmeño", vuelta y palmas.

Efraim Girón, vuelta y palmas.

OTRO TRIUNFO DE LAS REJONEADORAS

Alcalá de Guadaira. — Novillos de Francisco Montero, bravucones.

Amalia Gabor, vuelta.

Paquita Rocamora, vuelta.

Gina María, vuelta. Su montura recibió una grave cornada.

Amina Assis, dos orejas.

TRES AVISOS PARA FULTON EN MADRID

Madrid.—Novillos de Herederos de Jesús Sánchez Arjona, buenos.

Luis Alviz, aplausos y ovación.

Paco Raigón, palmas en los dos.

John Fulton, aplausos y tres avisos.

COHETES DEL PILAR

Zaragoza. Feria del Pilar. Cinco corridas y dos novilladas. Pero..., sin Ordóñez, sin Diego Puerta, sin Paco Camino, sin «Mondeño», sin Ostos, sin Valencia, sin «El Cordobés», sin... Total: mucho ruido y pocas nueces.

* * *

Los últimos serán los primeros. En el «toro» no. Los últimos..., serán siempre los últimos.

* * *

Ordóñez, escayolado; Diego Puerta, escayolado; Valencia, escayolado. La Feria de la Escayola. Y con tanta escayola los tendidos del coso aragonés se quedaron blancos.

* * *

«El Viti» llegó a Zaragoza, cobró y... triunfó. Por la mañana, antes del apartado, «apartó 350.000 pesetas. Por la tarde, dos orejas. Lo que se llama jornada intensiva.

* * *

—¿Ha dicho usted 350.000 pesetas?

—Sí; he dicho 350.000 pesetas. Ni una más ni una menos. El mismo contrato de Ordóñez, pero firmado por Díaz Flores que, con permiso de D. Livinio, también entiende de números.

* * *

La mejor entrada, la del día 10. Faltó una chispa para el lleno. Y por esa chispa «El Viti» no se llevó diez mil duros más. Las de whinsky son más baratas.

* * *

Ultima corrida del Pilar. El rejoneador Bohórquez, Pepe Cáceres, Luis Segura y Antonio Palacios. Precios de liquidación. Menos de cinco mil personas en la plaza. El que dijo «lo barato es caro» fue un tío con mucho talento.

* * *

Diálogo telefónico:

—Oiga, ¿es ahí la fábrica de escayola?

—Sí, pero no nos queda.

—¿Cómo dice?

—Que no hay. Las «figuras» del toreo nos han comprado toda la producción.

* * *

Chamaco: dos tardes y dos «petardos». Al día siguiente del segundo... se cortó la coleta en Barcelona. La noticia de su retirada se coreó en Zaragoza con la música de «El telegrama», aquella popular canción de Benidorm.

* * *

La noticia fue escueta: «Chamaco se retira de los toros».

Y un ingenuo preguntó: Pero... ¿más, todavía?

* * *

Aunque ustedes no lo crean, Manolo Dos Santos sigue toreando. Bueno, lo de torear es un decir. Dos Santos... sigue vistiéndose de torero, que no es lo mismo.

* * *

Chamaco también ha encontrado su «rincón» para liquidar a los toros. Es como el de Ordóñez, pero..., ¡mucho más abajo todavía! En el sótano.

* * *

Zaragoza, una plaza de Primera División en manos de un empresario de categoría regional. Tal vez por eso el señor Baquedano quiere hacer los «fichajes» con cuatro perras gordas.

FELIX

TEATRO RAMOS CARRION
HOY: A las 5,30, 7,45 y 10,45
DOS ULTIMOS DIAS
del colosal film del Oeste para mayores
El último tren de Gun-Hill
Technicolor - VistaVisión
Por KIRK DOUGLAS, ANTHONY QUINN y CAROLIN JONES
¡Un film de tensa emoción cuyo "suspense" atrae y aumenta por segundos!

Teatro Principal
HOY: Continua desde las 5,30
ULTIMO DIA — (Mayores)
Volveré a Kandara
EASTMANCOLOR
DANIEL GELIN y BELLA DARVI
LA NOVIA DE JUAN LUCERO
EASTMANCOLOR
por Juanita Reina y Angel Peralta

CINEMA VALDERREY
HOY: Continua desde las 5,30
¡Formidable programa doble!
Los líos de Susana
TECHNICOLOR
Debbie Reynolds - Eddie Fisher
CARTA FATIDICA
EDDIE CONSTANTINE
(Para mayores)

DERROTA DEL DELICIAS EN BEJAR (2-0)

Excesiva violencia de los locales, de la que fueron víctimas Esturo y Martínez

Béjar. (De nuestro corresponsal, P. FERNANDEZ.) — En el Estadio de Mario Emilio, y en un ambiente de gran expectación, se jugó el trascendental Béjar-Delicias. Durante toda la semana se hizo una adecuada campaña y ni que decir tiene el campo registró un lleno absoluto. Una gran jornada que ha culminado con la victoria local y con el único pero de una serie de violencias sobre el campo, a cargo de determinados jugadores locales, que han deslucido el partido. Por fortuna este ambiente de pasión no ha trascendido a las gradas y el público se ha comportado magníficamente, alentando a los suyos, sí, pero reconociendo y rechazando esos brotes de violencia que han salpicado la contienda.

Por lo demás, la lucha entre bejaranos y vallisoletanos se ha desarrollado, en lo deportivo, en plano de absoluta igualdad. Y hasta tal punto fue así el juego que de no ser por dos jugadas desgraciadas del portero deliciano es más que posible que la contienda hubiese terminado en tablas. Porque los goles que Chichi materializó se debieron: uno, a un remate de cabeza en el que le dieron toda clase de facilidades, sin que el guardameta, fiado quizá en que el defensor que tenía ante él despejaría la pelota, hiciese nada por detener el balón, y otro, en una cuchara de espaldas a la puerta que entró mansamente cuando podía haber sido fácilmente detenido. Estos goles se produjeron en el minuto cuarenta de la primera parte y en el dieciocho de la segunda.

Antes y después de esos tantos uno y otro equipo han alternado en el mando del juego, atacando más el once local, pero defendiéndose magníficamente los delicianos, merced a la extraordinaria labor del central Sergio, hecho un auténtico coloso. En el segundo tiempo Esturo sufrió una lesión en la pierna al entrarle Pinilla de mala manera. Ya quedó prácticamente nulo este jugador, y aunque reapareció para jugar de extremo nada práctico pudo hacer. Martínez, el delantero centro deliciano, quedó k. o. al recibir un patada en el pómulo derecho, propinada por Silva, y actuó después con visibles mermas en sus facultades. Al portero Calvo, bastante inseguro esta vez, también le hicieron varias entradas violentas, y quizá por esto mismo acusase nerviosismo.

Aparte el resultado ha gustado el Delicias en términos generales. En principio adoptó una prudente táctica de contención, con Esturo de central y Sergio detrás para cerrar el sistema defensivo. Baticón bajó a la altura de los volantes, y Macario, el otro interior, también se le veía frecuentemente en labores de enlace. Junto al mencionado Sergio —el mejor hombre sobre el campo— descollaron Esturo, hasta que se lesionó, Jaurés, Chicote II —¡cómo ha progresado este muchacho!— y Martínez, hasta que quedó "groggy" tras el golpe de Silva. Muga tuvo buenos destellos, pero nada más.

En el Béjar, bien todos, con mucho brío e ímpetu, y reprobables las violencias de Alberto, Silva y Pinilla, que esturbiaron el partido.

Los equipos se alinearon así:

Béjar: Secito; Aguilar, Silva, Paco; García, Manolín; Pinilla, Chichi, Alberto, Santamaría y Diego.

Delicias: Calvo; Jaurés, Sergio, Chicote II; Esturo, Mandín; Vallejo, Macario, Martínez, Baticón y Muga.

El Linfield se retira de la Copa de Europa

Como protesta ante el fallo de la U. E. F. A. en el caso del Vorwaerts

Londres.—El campeón de Irlanda, Linfield, se ha retirado de la Copa de Europa, por lo que el Vorwaerts se califica para la siguiente vuelta.

El Linfield fue batido por el campeón de Alemania oriental, Vorwaerts, por tres a cero, en su primer partido jugado en Berlín.

Al no poder jugar los alemanes el segundo partido, por falta de visado en sus pasaportes, la Unión Europea de Fútbol decidió que el segundo encuentro se jugase en terreno neutral, señalándose como tiempo límite para su celebración el próximo miércoles. El Linfield ha comunicado que no le interesa jugar en el continente, por lo que ha optado por retirarse de la competición.

El Linfield ha solicitado de la Unión Europea que en lo sucesivo no se debe incluir a ningún equipo en el sorteo, si no se garantiza la celebración de los dos partidos concertados.—Alfil.

Copa de Ferias

El Barcelona propone el 13 y 20 de diciembre para su eliminatoria con el Dinamo

Barcelona. — El C. F. Barcelona ha propuesto al Dinamo, de Agram, las fechas del 13 y 20 de diciembre para disputar los partidos de la eliminatoria correspondiente a la Copa de Ferias, celebrándose el primer encuentro en Barcelona y el segundo en Agram.

En principio el Dinamo ha aceptado las fechas indicadas del 13 y 20 de diciembre próximos.—Alfil.

Mañana, Odense-Real Madrid

Odense, 16.—Ha llegado, a las cuatro y cuarto de la tarde, la expedición futbolística del Real Madrid, que el próximo miércoles se enfrentará al Odense, en el primer partido de su eliminatoria de octavos de final para la Copa de Europa.—Alfil.

Triunfo del Español en Lagos

Lagos. — El equipo Español de Barcelona ha vencido a un equipo local, seleccionado entre jugadores de Lagos, por 6-3 en partido disputado en Kano. El primer tiempo terminó con el resultado de 4-1.—Alfil.

RESULTADOS

TERCERA DIVISION

Grupo primero
Fabril, 0; Corujo, 1.
Couto, 1; Ferrol, 3.
Arosa, 1; Turista, 2.
Marín, 1; Zeltia, 1.
Santiago, 2; Choco, 1.
Lugo, 2; Alondras, 0.
Gran Peña, 0; Vivero, 0.
Arsenal, 1; Lemos, 2.

Grupo segundo
San Martín, 4; Candás, 0.
Siero, 0; Langreano, 1.
S. Aller, 4; Llaranés, 0.
Caudal, 1; Turón, 1.
Entrego, 4; Arnao, 1.
Avilés, 5; Calzada, 1.
Luarca, 1; Lenense, 1.
Titánico, 0; Pelayo, 2.

Grupo tercero
Guecho, 4; Guarnizo, 1.
Santurce, 1; Baracaldo, 1.
Cultural, 1; Arenas, 2.
Larramendi, 2; Deusto, 1.
Santoña, 2; Laredo, 1.
Izarra, 4; Rayo, 5.
Erandio, 2; Torrelavega, 0.
Sestao, 1; Galdácano, 0.

Grupo cuarto
Mirandés, 1; Alfaro, 1.
Iruña, 1; Logroñés, 3.
Vergara, 3; Eibar, 2.
Villafranca, 0; Beasaín, 4.
Calahorra, 3; Euskalduna, 0.
Recreación, 2; Elgóibar, 1.
Tolosa, 0; Real Unión, 3.
Vitoria, 2; Touring, 1.

Grupo quinto
Tarazona, 4; Mequinenza, 1.
Alcañiz, 1; Caspe, 0.
Arenas, 1; Barbastro, 0.
Delicias, 1; Numancia, 1.
Ejea, 2; Juventud, 2.
Sabiñánigo, 0; Amistad, 3.
Huesca, 0; Calvo Sotelo, 0.
Monzón, 0; Teruel, 0.

Grupo sexto
Gerona, 4; Manlleu, 0.
San Andrés, 0; Manresa, 0.
Guixols, 4; Tarrasa, 2.
Badalona, 3; Gramanet, 1.
Granollers, 2; San Celoní, 1.
Olot, 4; Artiguense, 3.
Mataró, 2; Moncada, 1.
Puigreig, 0; Figueras, 0.

Grupo séptimo
Villanueva, 2; Sans, 6.
Lérida, 3; Gimnástico, 1.
Condal, 1; Igualada, 0.
Júpiter, 1; Hospitalet, 1.
Iberia, 2; San Martín, 1.
Rapitense, 0; Europa, 2.
Tortosa, 5; Balaguer, 0.
Reus, 7; Gava, 2.

Grupo octavo
Constancia, 3; Poblense, 0.
Soledad, 6; Andraitx, 0.
Ibiza, 4; Alaró, 0.
Escolar, 3; Sallista, 1.
Felanitx, 1; Manacor, 1.
Descansa el Pollensa.

Grupo noveno
Acero, 2; Onda, 1.
Hullera, 2; Tabernes, 1.
Portuarios, 2; Alcoyano, 4.
Olímpico, 4; Oliva, 0
Pego, 2; Alcira, 1.
Gandía, 4; Canals, 2.
Saguntino, 1; Onteniente, 1.
Castellón, 3; Sueca, 2.

Grupo décimo
Aguilas, 6; Crevillente, 3.
Abarán, 3; Monóvar, 3.
Novelda, 2; Orihuela, 0.
Rayo, 0; Almoradí, 1.
Alicante, 3; Imperial, 1.
Almanza, 2; Cieza, 0.
Callosa, 3; Madrigueras, 3.
Eldense, 4; Lorca, 1.

Grupo décimoprimero
Linense, 1; Algeciras, 1.
Iliturgi, 0; Hispania, 1.
Melilla, 2; Cordobés, 0.
Antequera, 3; Peñarroya, 1.
Veleño, 2; R. Granada, 0.
Prieguense, 0; Malagueño, 1.
Adra, 2; Alhaurino, 1.
Ronda, 1; Linares, 1.

Grupo décimosegundo
Puerto Real, 1; Coria, 0.
Victoria, 1; Kimber, 2.
Riffien, 3; Jerez Deportivo, 1.
Bollullos, 0; Riotinto, 2.
Valverdeña, 2; Sevilla At., 3.
Jerez Ind., 3; La Palma, 0.
Barbate, 2; Ayamonte, 0.
Portuense, 2; Balón, 2.

Grupo décimocuarto
Calvo Sotelo, 4; Don Benito, 1.
Tomelloso, 3; Aranjuez, 3.
Guadalajara, 1; Carabanchel, 1.
Extremadura, 6; Boetticher, 0.
Rayo, 0; Badajoz, 0.
Getafe, 3; Alcalá, 1.
Toledo, 1; Alcázar, 0.
Madrileño, 0; Manchego, 1.

LA QUINIELA DEL *Dinero*

Real Madrid-Zaragoza	1
Elche-At. Madrid	2
Barcelona-Betis	1
Sevilla-Español	1
At. Bilbao-Oviedo	2
Santander-Mallorca	1
Real Sociedad-Osasuna	X
Tenerife-Valencia	1
Murcia-Mestalla	1
Málaga-Hércules	1
Granada-San Fernando	1
Cádiz-Jaén	1
Córdoba-At Ceuta	1
Albacete-Villarrobledo	1

TENIS

Derrota de Jimeno en la I Copa Kramer

Barcelona.—Prosiguió esta mañana en las pistas del Real Club de Tenis Barcelona la tercera jornada correspondiente a la I Copa Kramer, en que se disputaron encuentros individuales entre los representantes de Europa, el francés Robert Haillet y el español Andrés Gimeno, y los de Norteamérica, Pancho González y Tony Trabert.

El norteamericano Pancho González venció a Haillet por 8-6, 6-2 y 6-2.

Con esta victoria de González, el marcador general quedaba establecido así: Europa, 2 victorias; Norteamérica, 2 victorias.

Después se disputó el partido decisivo de la competición Europa-Norteamérica, entre el español Andrés Gimeno y el estadounidense Tony Trabert. El resultado del mismo fue favorable al jugador norteamericano por 6-3, 6-4 y 6-1, tras un total de setenta y cinco minutos de juego. Tony Trabert mostró un tenis excelente con apenas fallos en su haber, mientras que Gimeno, en unión de algunas jugadas de gran mérito, mostraba en ocasiones fallos impropios de la categoría excepcional del mismo.

Por tanto, el resultado final del encuentro ha sido este: Norteamérica, 3 victorias; Europa, 2.

VENTAJA ITALIANA EN LA COPA DAVIS

Roma.—El partido de dobles entre Italia y Estados Unidos, en la final de la zona europea para la Copa Davis, comenzó a la hora prevista. Italia ganó el primer set por 6-4.

El segndo set lo ganó Estados Unidos, por 6-3.

Italia se adjudicó el tercero, por 6-3.

En el cuarto set, los italianos Sirola y Pietrangeli demostraron su buena forma, ganando por 6-2.

Con esta victoria italiana, Italia gana por 2-1 a los Estados Unidos en esta final de la zona europea de la Copa Davis.

Ministerio de Cultura 2011

DEPORTES

MERITORIO TRIUNFO DEL ATLETICO SOBRE LA PONFERRADINA (3-1)

La decisión, empuje y gallardía de los zamoranos se impuso a la mejor técnica forastera, incapaz de neutralizar el entusiasmo rojiblanco

El equipo local, además, cuajó un fútbol brillante y eficaz en los cinco últimos minutos

Nino, Jesús, Botiu y Marañón, marcaron los goles

El sol, ocultado por los velos grises de las nubes que aparecieron sobre la ciudad al venir las primeras claras del día, compareció luego, y por la tarde, a la hora de comenzar el partido, tenía análoga fuerza a la que suele proyectar hacia los tendidos populares en día de festejo taurino. Y como suele ocurrir en las plazas de toros cuando el diestro de turno realiza una faena hecha de pan de flor y gloria, centenares de ojos se nublaron por la emoción al final del encuentro del último domingo en el Estadio de la Avenida de Ramiro Ledesma, a la vez que las manos se juntaron para tributar al Atlético el merecido aplauso por su valiosísimo triunfo en tarde tan hermosa y soberana para el fútbol local. Cinco minutos finales de un juego realmente formidable y una victoria frente a la Ponferradina por 3-1. Una sensación gustosa por los graderíos, como si por allí hubieran pasado el dulce y el licor. ¡Qué alegría!

Nino, en el preciso momento de meter el pie a la pelota para marcar el primer tanto de la tarde.—(Foto Suena.)

Sin embargo, a punto estuvo el público de salir del campo un tanto decepcionado. Porque, por una parte, los zamoranos, hasta los últimos minutos del encuentro, actuaron sin serenidad ni orden, sin armonía ni conjunto en las acciones, aunque individualmente todos lucharan con encendido entusiasmo y admirable ardor combativo, "empujados" por el ferviente deseo de impedir la puesta en marcha del juego de los rivales, más compenetrados y de mejor calidad técnica; por otra, decepcionaba también la Ponferradina, no obstante evolucionar con más sentido y mayor unión que el rival. Pero los aficionados aguardaban ver a una Ponferradina más superior; sobre todo más incisiva en los últimos metros, con mayor mordiente en su línea delantera. Quizás el escaso rendimiento de los atacantes blanquiazules se debiera al buen marcaje de que fueron objeto por parte de medios y defensas locales. Unicamente profundizaron y se mostraron peligrosos los delanteros leoneses a raíz de los veintidós minutos del segundo tiempo, cuando el Atlético marcó su segundo tanto y replegó tontamente a sus medios. Entonces, la Ponferradina, favorecida por el repliegue equivocado del adversario, atacó con fuerza, y a los treinta y cinco minutos ponía el marcador en un inquietante 2-1.

Ello vino a ser como un toque de atención para los rojiblancos, quienes desde ese momento se lanzaron de nuevo y con mayor decisión al ataque para dominar la situación y realizar en los últimos cinco minutos lo único realmente bueno de la tarde, como fútbol bien entendido y bien practicado. Producto de este buen juego del Atlético fue el acoso total a que sometió al rival y su hermoso gol tercero, logrado al filo de darse por terminado el encuentro.

Salvo los cinco últimos minutos, en que se vio actuar en buena forma a la delantera local, el resto de la contienda estuvo presidida por los aciertos de ambas líneas zagueras. Porque si la vanguardia forastera nada pudo hacer durante la mayor parte del partido, debido al buen marcaje de los defensores rivales, también hasta entonces brilló por su ausencia la vanguardia zamorana, como producto de la firme defensa de la Ponferradina, en cuya labor se movieron con mucho acierto zagueros y medios, a excepción de los últimos minutos tan mencionados, en que medios y zagueros blanquiazules se vinieron abajo.

Técnicamente, nuestra diferencia con la Ponferradina resulta distante. Pero está claro que semejante superioridad técnica puede quedar compensada con los ilustres auxilios de la furia y el ardor combativo, equilibrando, y hasta superando, la inferioridad de algunas cosas con la superioridad de otras. Así lo hizo el Atlético el pasado domingo y consiguió quebrar tres veces el acorazado baluarte defensivo de la Ponferradina.

Jugó la Ponferradina un partido muy técnico, que tenía dos vertientes: lentitud en la fase de aprehensión de la pelota y velocidad en jugarla. Para la primera de estas fases, el Atlético disponía siempre de los segundos necesarios para cortar el juego y contruir el suyo. Y así, en esos instantes de lentitud leonesa, fue donde forjó el Atlético su mando, su mayor actividad y finalmente su triunfo. Porque si es cierto que el Zamora no hizo fútbol bien hilvanado hasta los últimos minutos, también es verdad que hasta entonces demasiado hizo con impedir la puesta en marcha del mejor juego del rival, a fuerza de ir con furia, gallardía y velocidad en busca de la pelota.

UNOS Y OTROS

La Ponferradina, escalonada como un acordeón que se arruga y se estira según la partitura, tuvo virtudes en la acción destructiva, al bajar a los interiores a la media y a los medios en ayuda de la defensa. Y con tal procedimiento consiguió neutralizar durante buena parte de la contienda a los atacantes rivales; pero no a los hombres defensivos, porque fueron pocas las veces que atacó de firme y, además, cuando lo hizo, los cinco hombres de la vanguardia blanquiazul se asemejaron bastante a la carabina de Ambrosio. Los defensas Caballero y Sobrín, y los medios Curro y Expósito, con el interior Rogelio, fueron los elementos más sobresalientes del bando leonés

Por el Atlético, amigos, hay que destacar a Nano como astro rojiblanco de retaguardia. Llenó su zona —su auténtica zona como jugador de fútbol— con sus galopadas sobre sus botas del cuarenta y dos y tuvo en todo momento un excelente sentido de la anticipación, del acoso y del servicio largo y templado. No es de extrañar, pues, que le fuera difícil jugar al extremo izquierda de la Ponferradina ante tan pegajoso, alerta e intuitivo policía. En la defensa, también merece un sobresaliente el central Mantilla, firme, seguro, tranquilo; zaguero que destruye y crea a la vez. Alvarez, cada día más puesto, cuajó igualmente un buen partido. Cela, esta temporada, parece tener misiones de defensa, restándole una eficacia mayor, pues bien es sabido que como medio auténtico el mozo sabe abastecer de buen juego a sus compañeros de ataque. De la Hoz batalló una vez más de lo lindo, pero luego sus acciones se desflecan con la torpeza de no saber pasar con justeza la pelota. Y de ahí el que no venga existiendo la línea media.

Delante tuvimos —era lo esperado— el juego vivo, filtrante, rápido y un tanto diabólico del extremo Jesús, convertido actualmente en el delantero más brillante y eficaz del elenco rojiblanco. Marañón, todavía sobrado de unos kilos, contribuyó al éxito rojiblanco con su admirable potencialidad física, faltándole el domingo un poco de suerte para redondear un buen partido. Nino, como de costumbre, estuvo voluntarioso y oportuno, sin complicaciones de cabeza con argucias inútiles. Asensi, que sabe jugar, tiene sobre sí el peso de una indudable lentitud, en perjuicio de él y del Atlético. Y Pinilla, que hacía su presentación en este partido después de su debut con éxito el jueves anterior en Plasencia, quedó inédito ante la afición local.

LOS GOLES

1-0.—Falta contra la Ponferradina, que saca Alvarez sobre puerta; se produce una "melée" y la pelota llega a Nino, situado de cerca, quien después de parar con el pecho baja la bola a los pies y envía de tiro raso a las mallas, a los treinta y tres minutos del primer tiempo.

2-0.—Nueva falta contra la Ponferradina. La saca De la Hoz, sobre Pillis, que pasa a Jesús, situado en la posición de delantero centro, dribla a varios contrarios para finalizar disparando fuerte, a los veintidós minutos de la segunda parte.

2-1.—El ariete forastero recibe un pase adelantado de Martínez, avanza en línea recta, se produce una indecisión de la zaga local, y en solitario se anticipa a la salida del meta local, para batirle a los treinta y cinco minutos.

3-1.—Falta que saca De la Hoz sobre Asensi, éste pasa a Jesús, que se interna por la raya del córner para centrar de cerca y cerrado, y Marañón, sobre la marcha, remata a gol, a los cuarenta y tres minutos.

A las órdenes del colegiado vallisoletano, señor Estremera con fallos que no influyeron en el marcador, los equipos formaron así:

Atlético: José Luis; Nano, Mantilla, Alvarez; Cela, De la Hoz; Pillis, Marañón, Asensi, Nino y Jesús.

Ponferradina: Arturo; Caballero, Sobrín, Raúl; Curro, Expósito; Martínez, Enrique, Botiu, Rogelio y Ricardo.

ZABALO

DESPUES DE LA PITADA FINAL

Los entrenadores se contradicen

GUTIERREZ: "El equipo arbitral, desastroso"

BARTOLO: "El arbitraje ha sido bueno"

El partido ha finalizado. Los jugadores visitantes abandonan el campo tristes y cabizbajos. Les pesa y duele la derrota. Los rojiblancos muestra en su semblante una alegría difícil de ocultar, aunque no la exteriorizan con demasiada estridencia.

Gutiérrez

Encontramos a Gutiérrez, entrenador del Ponferradina, en solitario. Está visiblemente disgustado, no lo puede ocultar. Traía fundadas esperanzas de triunfar en Zamora y no lo ha conseguido.

—¿Por qué?

—Debido al árbitro, que ha actuado con una parcialidad descarada, favoreciendo en todo momento al Atlético.

—Enjuicie el partido.

—A esto de hoy no se le puede llamar partido. Ha sido una charlotada.

Ante nuestro gesto de extrañeza, corrobora rápidamente:

—Sí, póngalo así, charlotada, habiendo contribuido a dar este espectáculo el equipo arbitral, que ha estado desastroso.

—¿Es justo el resultado, pues?

—Contando con que el Zamora ha jugado con catorce jugadores, el resultado es justo.

Y dale con el equipo arbitral. El entrenador visitante se ha agarrado a él, como el náufrago lo hace con una tabla, y no lo suelta. De esta forma quiere paliar la derrota de su equipo. Por eso obtamos por hacerle una pregunta en la que no pueda sacar a relucir al colegiado.

—¿Cumplieron los jugadores su táctica?

—Sí. Les dije que jugaran al ataque y así lo han hecho, a excepción de Enrique, que por sufrir un golpe se ha tenido que retrasar un poco. Ahora el árbitro no ha sabido nunca aplicar la ley de la ventaja y ha consentido el juego duro del Atlético. ¡No hay derecho! Así el fútbol pronto se acabará.

Nada. No hay forma de sacar a este hombre de sus casillas. Está obstinado con la idea de que el árbitro les ha jugado una mala pasada y lo exterioriza abiertamente, sin máscaras ni paliativos de otro género.

—¿Qué le ha parecido el Atlético?

—Tiene buen equipo individualmente, aunque está a falta de preparación técnica y física. Algunos jugadores al final del partido tenían la lengua hasta aquí.

Y nos hace un gesto muy gráfico, a la vez que se señalaba los pies. Después de colocar la lengua en su sitio, continúa:

—Aunque han puesto mucho entusiasmo y voluntad para ganar, pudiéndolo haber hecho sin que el árbitro les ayudara. Han jugado muy duro; ahí dentro tengo la muestra: tres lesionados, y el árbitro ha consentido mucho la dureza de los zamoranos.

La entrevista con Gutiérrez nos ha salido capicúa. Empezó quejándose del árbitro y acabó de la misma forma.

Bartolo

Su semblante está resplandeciente. Está plenamente satisfecho de la labor de sus jugadores, aunque esté un poco preocupado por los golpes y "caricias" que han sufrido algunos de ellos.

—¿Tu juicio sobre el partido?

—El equipo cada día va a más. Se está logrando una compenetración de la que se adoleció en partidos anteriores y ésto siempre es satisfactorio. Aunque hoy han podido demostrar poco mis jugadores por la dureza con que se ha empleado el equipo contrario, que ha jugado un fútbol demasiado primitivo.

—Opina sobre tu equipo: ¿La delantera?

—Aunque ha jugado bien, puede llegar a más, siempre que el rival de turno no sea tan duro como el de hoy.

—¿La media?

—Ha batallado mucho, teniendo que cubrir muy de cerca a los dos interiores visitantes, que han sido los mejores del conjunto.

—¿La defensa?

—Ha cortado muy bien los avances forasteros y también ha sufrido las caricias de los contrarios.

—¿El portero?

—Su actuación, en general, fue buena.

—¿La Ponferradina?

—El equipo contrario está bien en todas sus líneas, sobresaliendo entre todos Sobrín.

—¿La labor del árbitro?

—El equipo arbitral ha actuado bien. Aunque ha sido demasiado benévolo al no expulsar a uno o varios jugadores visitantes que han jugado muy duro.

Un goleador: Botiu

El delantero centro leonés, autor del gol, contesta así:

—¿Cómo fue el gol?

—Me pasó la pelota adelantada Martínez, avancé en línea recta y ante la indecisión de la defensa marqué.

—¿Cómo califica a su secante Mantilla?

—Un defensa muy noble y muy bueno.

—¿Resultado justo?

—Sí, desde luego. El resultado es justo.

Un capitán: Caballero

Ha tenido gran trabajo en su labor de marcaje a Jesús.

—¿Quién ha ganado el duelo Caballero-Jesús?

—Ha ganado Jesús. Es muy rápido y por tanto resulta muy difícil marcarle. Además ha marcado un gol fantástico.

—¿Estimas justo el resultado?

—Justo. Aunque si nosotros ponemos un poco de coraje pudiéramos haber ganado.

—¿El arbitraje?

—Muy bueno, aunque los jueces de línea hayan sido muy caseros.

Un debutante: Pillis

Uno de los "tocados" es Pillis. Nos enseña un rasponazo en el tobillo derecho.

—¿Satisfecho del debut?

—Sí. Muy satisfecho. Siempre que se gana me produce una gran alegría.

—¿Tu actuación?

—He estado por bajo de mis posibilidades. Espero compenetrarme mejor con mis compañeros y jugar más que esta tarde.

—¿Justo el 3-1?

—Merecimos meter algún gol más.

Un reaparecido: Nano

Nano reapareció. Y su actuación mereció buena nota. Está contento Nano.

—Estoy muy contento de mi reaparición.

—¿La esperabas?

—Sí. Creo que tengo un puesto en el equipo.

Nano ha jugado de defensa central al lesionarse Mantilla. Por eso le preguntamos:

—Dónde jugaste mejor, ¿de central o de lateral?

—Lo he hecho mejor de lateral.

—¿Confiabas en la victoria?

—Estaba seguro que ganaríamos.

—¿Y el domingo?

—Empate a uno. O acaso victoria nuestra por dos a uno.

Con el deseo de que sus vaticinios se vieran cumplidos abandonamos los vestuarios.

PIN

CAMPEONATO MUNDIAL DE FUTBOL

Italia venció a Israel (2-4) en Tel-Aviv

Tel-Aviv.—Dos goles marcados en los últimos cuatro minutos del encuentro, han valido a Italia una victoria por 4-2 contra Israel, después de ir perdiendo por 0-2 en el primer tiempo, en el partido correspondiente a la eliminatoria preliminar entre ambos para el Campeonato del Mundo que se disputará en Chile en 1962.

Más de 50.000 espectadores presenciaron el partido, disputado en el Estadio Ramatgan.

Israel ganaba por 2-0 al terminar la primera parte del partido. Marcó el primer tanto a los 15 minutos, en un saque de esquina. Cinco minutos antes de finalizar el primer tiempo, marcaba su segundo tanto.

Iniciado el segundo tiempo, se produjo un penalty a los cinco minutos, marcando Italia el tanto por mediación del interior derecha Lojacono.

A los 25 minutos de la segunda parte, el delantero centro italiano, Altafini marcaba el tanto del empate.

Cuatro minutos antes de finalizar el partido, el ala italiano Corso marcaba el tercer tanto y a los tres minutos, ya a punto de señalar el árbitro el final del encuentro, volvía a marcar.—Alfil

ASI VAN LOS EQUIPOS

PRIMERA DIVISION

RESULTADOS

Real Madrid, 2; Zaragoza, 1.
Elche, 1; At. de Madrid, 2.
Barcelona, 6; Betis, 1.
Sevilla, 3; Español, 1.
At. de Bilbao, 0; Oviedo, 1.
Santander, 4; Mallorca, 0.
Real Sociedad, 1; Osasuna, 1.
Tenerife, 2; Valencia, 1.

CLASIFICACION

	J.	G.	E.	P.	F.	C.	P.
REAL MADRID	8	8	0	0	17	3	16 + 8
AT. DE MADRID	8	5	2	1	13	6	12 + 4
BARCELONA	8	5	1	2	20	11	11 + 3
SEVILLA	8	4	1	3	17	11	9 + 1
REAL ZARAGOZA	8	4	1	3	24	18	9 + 1
BETIS BALOMPIE	8	4	1	3	10	12	9 + 1
VALENCIA	8	3	2	3	12	11	8 + 2
OSASUNA	8	3	2	3	13	12	8
MALLORCA	8	4	0	4	9	14	8 + 2
ELCHE	8	2	2	4	16	18	6 — 2
REAL SANTANDER	8	3	0	5	12	15	6 — 2
REAL SOCIEDAD	8	2	2	4	13	18	6 — 2
TENERIFE	8	3	0	5	10	16	6 — 4
ESPAÑOL	8	2	2	4	14	22	6 — 2
REAL OVIEDO	8	1	3	4	3	12	5 — 3
AT. DE BILBAO	8	1	1	6	13	17	3 — 7

CON HOJAS Palmera
Ras, ras... ¡y ya está!

SEGUNDA DIVISION

GRUPO PRIMERO

RESULTADOS

Valladolid, 4; D. Coruña, 0.
Basconia, 0; Plus Ultra, 1.
Alavés, 1; Pontevedra, 0.
Sabadell, 3; Celta, 2.
At. Baleares, 1; Orense, 2.
Cultural Leonesa, 2; Indauchu, 1.
Burgos, 3; San Sebastián, 2.
Gijón, 1; Salamanca, 0.

CLASIFICACION

	J.	G.	E.	P.	F.	C.	P.
REAL VALLADOLID	8	6	1	1	25	5	13 + 3
PONTEVEDRA	8	5	0	3	14	7	10 + 2
CORUÑA	8	4	2	2	18	12	10 + 2
SABADELL	8	5	0	3	18	14	10
SAN SEBASTIAN	8	3	3	2	18	13	9 + 1
BURGOS	8	4	1	3	12	13	9 + 1
BALEARES	8	4	0	4	12	11	8 — 2
PLUS ULTRA	8	3	2	3	11	12	8 + 2
ORENSE	8	3	2	3	9	10	8
ALAVES	8	4	0	4	9	12	8
GIJON	8	3	1	4	12	14	7 — 1
LEONESA	8	3	1	4	16	22	7 — 1
CELTA	8	2	3	3	8	12	7 + 1
BASCONIA	8	3	1	4	10	18	7 — 1
SALAMANCA	8	2	1	5	14	22	5 — 1
INDAUCHU	8	1	0	7	8	17	2 — 4

GRUPO SEGUNDO

RESULTADOS

Murcia, 1; Mestalla, 0.
Málaga, 3; Hércules, 2.
Granada, 2; San Fernando, 1
Cádiz, 2; Real Jaén, 1.
Córdoba, 3; At. Ceuta, 2.
Huelva, 0; Cartagena, 0.
Albacete, 1; Villarrobledo, 0.
Levante, 3; Las Palmas, 0.

CLASIFICACION

	J.	G.	E.	P.	F.	C.	P.
MURCIA	8	6	1	1	16	6	13 + 3
CORDOBA	8	6	0	2	20	6	12 + 4
LAS PALMAS	8	4	2	2	13	9	10 + 4
MESTALLA	8	4	2	2	21	15	10 + 2
GRANADA	8	4	2	2	13	10	10 + 2
LEVANTE	8	4	2	2	16	14	10
HUELVA	8	4	1	3	12	10	9 — 1
ALBACETE	8	3	3	2	7	7	9 + 1
MALAGA	8	3	2	3	10	10	8
HERCULES	8	4	0	4	16	18	8
REAL JAEN	8	3	0	5	10	11	6 — 2
SAN FERNANDO	8	2	2	4	11	14	6 — 1
CARTAGENA	8	2	1	5	8	16	5 — 3
CADIZ	8	2	1	5	6	14	5 — 1
ATLETICO CEUTA	8	1	2	5	5	14	4
VILLARROBLEDO	8	1	1	6	7	17	3 — 5

TERCERA DIVISION

GRUPO DECIMOTERCERO

RESULTADOS

Palencia, 5; Arandina, 0.
Béjar, 2; Europa, 0.
Zamora, 3; Ponferradina, 1.
Astorga, 1; Plasencia, 2.
Cacereño, 2; Juventud, 0.
Hullera, 3; Júpiter, 1.
San Pedro, 3; Ciudad Rodrigo, 0.
Peñaranda, 2; Salmantino, 1.

CLASIFICACION

	J.	G.	E.	P.	F.	C.	P.
BEJAR	8	6	1	1	12	6	13 + 5
PALENCIA	7	5	2	2	27	7	12 + 4
CACEREÑO	8	4	4	0	16	7	12 + 4
EUROPA DELICIAS	7	5	1	1	22	7	11 + 5
PONFERRADINA	8	3	3	2	10	9	9 + 1
PEÑARANDA	8	4	0	4	16	18	8
ASTORGA	8	3	1	4	12	13	7 — 1
ARANDINA	7	3	1	3	11	18	7 — 1
SAN PEDRO	7	3	1	3	12	15	7 — 1
HULLERA	8	3	0	5	16	18	6 — 2
ZAMORA	8	2	2	4	12	14	6 — 2
CIUDAD RODRIGO	8	2	2	4	12	20	6 — 2
SALMANTINO	8	1	3	4	14	15	5 — 3
JUPITER LEONES	8	2	1	5	7	15	5 — 3
JUVENTUD	8	2	1	5	8	20	5 — 3
PLASENCIA	8	2	1	5	5	15	5 — 1

Ministerio de Cultura 2011

Así está la I División

Goleada al Betis en el «Nou Camp»

Por fin, el Barcelona encontró su ritmo de juego

VILLAVERDE

Goleadores: Evaristo (2), Kocsis, Villaverde (3) y Ansola.

Destacados: Pesudo, Gracia, Garay, Evaristo, Villaverde, Kocsis, Lasa, Yanko, Montaner y Senekowitz.

Barcelona. — Barcelona, 6; Betis, 1.

Alineaciones:

Betis: Otero; Lasa, Kuzman, Areta; Montaner, Martín Esperanza; Yanko, Ansola, Pallarés, Senekowitz y Luis.

Barcelona: Pesudo; Benítez, Rodri, Gracia; Segarra, Garay; Zaballa, Kocsis, Evaristo, Villaverde y Pereda.

Arbitró Asensi, muy tolerante.

El Barcelona encontró al fin la onda y realizó una eficaz labor ante el Betis, traducida en la serie de goles, pese a que su adversario, con fútbol brioso y entusiasta, se batió bien a la defensiva. A los diez minutos, Villaverde marca el primer gol en pase de Kocsis. A los treinta y tres, Villaverde recoge un balón rebotado de la defensa y marca el segundo gol. Aparece el juego duro y caen lesionados Kocsis y Martín Esperanza. Este se retira para no reaparecer ya.

En el segundo tiempo, el Betis, con diez hombres, y el Barcelona prácticamente también, pues Garay está que no puede moverse, los azulgranas se afianzan en el marcador al medio minuto con otro gol de Villaverde en remate de cabeza a falta sacada por Benitez. A los dos minutos, en jugada similar, el Betis consigue su único gol. Saca la falta Lasa y Ansola, por bajo, bate a Pesudo. A los veinte minutos avanza Kocsis, dispara, Otero repele el balón y Evaristo marca el cuarto gol. A los veintiocho, en gran jugada de Evaristo y Kocsis, Evaristo consigue el quinto. A los treinta y cinco, en pase adelantado de Rodri, Kocsis queda solo, mientras los béticos reclaman un fuera de juego inexistente, Otero sale a atajar el avance y Kocsis marca el sexto.

JUSTO EMPATE DEL OSASUNA EN ATOCHA

Extraordinaria labor de Zoco

San Sebastián. — Real Sociedad, 1; Osasuna, 1.

Alineaciones:

Real Sociedad: Goicoechea; Irulegui, Egusquiza, Gabiola; Lasa, Juanín; Cacho, Rivera, Simonssons, Villa y Lararuri.

Osasuna: Guerrica; Miche, Salvador, Roca; Zoco, Carlos; Serena, Hormaeche, Maxi, Fusté y Ribada.

Arbitró el señor Simó Fiol, bien.

IRULEGUI

Goleadores: Lasa y Serena.

Destacados: Zoco, Fusté, Ribada, Guerrica, Salvador, Irulegui, Rivera, Larrauri y Goicoechea.

Buen partido el jugado entre el Osasuna y la Real Sociedad, que ha terminado con empate a un tanto, aunque los dos equipos tuvieron oportunidades sobradas para alcanzar mayor número de goles. Pero la buena actuación de ambos guardametas y otras veces los defensas colocados bajo los palos alejaron las situaciones difíciles. A los veintidós minutos consigue el Osasuna su gol. Domina la Real y despeja la defensa. Zoco pasa a Serena y éste remata raso y fuerte junto a un palo. A los cuarenta y tres, Cacho saca un córner. Despeja en corto el portero y Lasa recoge de un gran disparo, consiguiendo así el gol del empate. Zoco, lesionado, pasa a ocupar el puesto de interior.

VICTORIA DEL SEVILLA EN LOS ULTIMOS MINUTOS

El Español realizó una gran labor defensiva

IDIGORAS

Goleadores: Mateos (2), Carranza y Campanal.

Destacados: Mateos, Campanal, Achúcarro, Agüero, Areta, Indio, Sastre, Bartolí, Gordejuela.

Sevilla. — Sevilla, 3; Español, 1.

Alineaciones:

Sevilla: Manolín; Juan Manuel, Campanal, Luque; Antoniet, Achúcarro; Agüero, Mateos, Idigoras, Diéguez y Areta III.

Español: Piris; Muñoz, Bartolí, Dauder; Gordejuela, Sastre; Carranza, Campos, Indio, Rial y Czibor.

El primer tiempo acabó con empate a cero.

En la segunda mitad, a los diez minutos escapa Carranza y le disputa el balón Campanal, pero aquél consigue deshacerse de la defensa y remata cruzado, penetrando el balón en la puerta después de chocar contra la base del poste. Un saque de esquina lanzado por Agüero dio lugar a un tiro de Campanal, sin que Piris pudiera impedir el tanto del empate, pese a tocar el balón con las manos. Esta jugada sucedió a los veinte minutos. Aumenta el nerviosismo y cuando ya parecía perdida toda esperanza por parte de la afición sevillista, a los cuarenta y tres minutos Mateos recoge un pase de la defensa y consigue el segundo tanto. El Sevilla marca seguidamente el tercero por medio del mismo jugador a pase de Agüero. Un cuarto de hora antes de terminar se lesionó Gordejuela para no reaparecer.

SOLO POR 2-1 VENCIO EL MADRID AL ZARAGOZA

Madrid. — Real Madrid, 2; Zaragoza, 1.

Alineaciones:

Zaragoza: Yarza; Cortizo, Pepín, Reija; Isasi, José Luis; Miguel, Marcelino, Murillo, Duca y Seminario.

Real Madrid: Araquistain; Isidro, Santamaría, Miera; Ruiz II, Pachín; Tejada, Del Sol, Di Stéfano, Puskas y Gento.

Arbitro, señor Zariquiegui.

YARZA

Di Stéfano, (2) y Duca.

Destacados: Reija, Isasi.

Goleadores: Miguel, Duca, Araquistain, Miera, Del Sol, Di Stéfano, Gento y Yarza.

Un excelente partido el que han proporcionado a los ochenta mil espectadores los equipos madridista y zaragozano. Con un Yarza espléndido, parando todo—no fue culpable de ninguno de los dos goles—, una estupenda y ordenada defensa, reforzada por los medios, y una delantera con Seminario como ordenador, el Zaragoza ha opuesto noventa minutos de resistencia al Real Maurid, obligándole a jugar a fondo y a defenderse en muchos momentos del encuentro.

En la segunda mitad persiste esta tónica, hasta que en el minuto 12, en jugada por el ala izquierda del ataque madridista, Del Sol centra y Di Stéfano aprovecha para inaugurar el marcador. A los veintiún minutos, una falta de Pepín a Puskas en el borde del área zaragozana es lanzada por Di Stéfano, el balón rebota en la barrera de jugadores manos y es el propio Di Stéfano quien lo recoge para de nuevo tira a media altura batir a Yarza por segunda vez. Duca, a los treinta y seis minutos, adelanta el balón hacia el centro de su línea obligando a salir a Araquistain, a quien Murillo le arrebata el balón para pasarlo otra vez hacia Duca, que consigue el tanto zaragozano a puerta descubierta.

Sorpresa: el Oviedo venció en San Mamés

CARMELO

Goleador: José Luis.

Destacados: Alvarez, Caldentey, Marigil, José Luis, Paquito, Carmelo —el mejor— y Echevarría.

Bilbao. — Atlético Bilbao, 0; Oviedo, 1.

Alineaciones:

At. Bilbao: Carmelo; Echevarría, Etura, Rentería; Mauri, Iturriaga; Quintela, Aguirre I, Uribe, Marcaida y Latatu.

Oviedo: Caldentey; Toni, Alvarez, Marigil; Iguarán, Paquito; Moncho, José Luis, Sánchez Lage, Alcorta y José María.

El Atlético ha tenido una actuación de verdadero desastre, hasta el punto de que no se recuerda otra más catastrófica. Unicamente pueden salvarse Echeverría y Carmelo, en una tarde colosal este último. Todos los demás, pésimos.

El Oviedo, sin nada destacable y sin el menor esfuerzo, ha conseguido la victoria, muy merecida, a los cuarenta y un minutos de la primera parte. Hay una internada de José Luis y Carmelo sale a la desesperada. Chocan violentamente, José Luis se levanta rápido y empuja el balón a las mallas.

Merecido triunfo asturiano y bronca clamorosa al final al entrenador y jugadores bilbaínos.

Buen triunfo del Santander sobre el Mallorca

Partido malo, en el que descolló Escolá

Santander. — Santander, 4; Mallorca, 0.

Alineaciones:

Real Santander: Berasaluce; Payás, Santamaría, Lerma; Ramos, Escolá; Suco, Cebrián, Fretes, Parodi y Yosu.

Mallorca: Mora; Arqué, Bolao, Boixet; Pardo, Davoine; Currucales, Forteza, Haro, Quirro y Loren.

LOREN

Goleadores: Cebrián, Suco, Fretes y Parodi.

Destacados: Escolá —el mejor—, Ramos, Fretes, Cebrián, Bolao, Pardo y Loren.

En un partido carente en absoluto de calidad y emoción, el Real Santander ha ganado a un Mallorca endeble, pese a su decidido cerrojo. Los locales obtienen su primer tanto a los treinta y siete minutos, cuando Escolá cede magnificamente a Cebrián, que remata raso a la red.

La segunda parte es de idénticas características. A los veintiséis minutos Parodi ejecuta un cóner, despeja mal el portero y Suco logra el segundo tanto local. A los treinta y cinco, al disputar una pelota a Santamaría, se lesiona Currucales, que es retirado del campo en camilla para reaparecer seis minutos después con la cabeza vendada. A los cuarenta ejecuta Ramos una falta y el rebote del balón en la defensa lo envía Fretes a la red. En pleno acoso de los santanderinos, a los cuarenta y dos minutos, Parodi recibe un balón de Fretes y lo incrusta en la red de tiro raso, consiguiendo el cuarto gol.

Meritoria victoria del Tenerife

El Valencia realizó un gran partido

SENDRA

Goleadores: Paquillo, José Juan y Recamán.

Destacados: Nito, Correa, Colo, Recamán y Waldo.

Tenerife.—Tenerife, 2; Valencia, 1.

Alineaciones:

Tenerife: Nito; Colo, Correa, Alvaro; Villar, Borrera; Paquillo, Santos, José Juan, Padrón y Beitia.

Valencia: Goyo; Piquer, Sócrates, Mestres; Sendra, Egea; Héctor Núñez, Recamán, Waldo, Ribelles y Ficha.

Arbitraje completísimo de Gardeazábal.

Pese a salir derrotado el Valencia ha realizado un extraordinario encuentro a base de mucha velocidad, amplio dominio y control de balón, practicando sus componentes un fútbol de gran calidad técnica. El Tenerife, por su parte, se defendió con mucho coraje. A los quince minutos, en una falta indirecta contra el equipo isleño, Waldo envía el esférico contra la red de potente tiro, pero la jugada fue justamente anulada por el árbitro. Dos minutos después Recamán batió al meta tinerfeño de un imparable testarazo, obteniendo el único gol para su equipo.

A los once del segundo tiempo, Paquillo consigue el tanto del empate. A raíz de este gol el Valencia baja su anterior tren de juego y a los veintidós minutos, en una excelente combinación Santos-Villar, el balón llega a poder de José Juan, que de tiro cruzado bate a Goyo.

Triunfo del At. de Madrid en Altabix

El segundo gol atlético fue logrado en un penalty, muy protestado por los locales

Elche. — Elche, 1; At. Madrid, 2.

Alineaciones:

At. Madrid: Madinabeytia; Rivilla, Griffa, Calleja; Ramiro, Callejo; Ribes, Adelardo, Medina, Peiró y Collar.

Elche: Navarro; Chancho, Iborra, Quirant; Peporro, Rodri; Cardona, Re, Romero, Gargallo y Pahuet.

Arbitró Ruiz Casasola, muy mal.

RAMIRO

Goleadores: Rodri, Peiró y Ramiro.

Destacados: Ramiro, Peiró, Collar, Navarro, Rodri, Cardona y Re.

Ambos conjuntos buscan con afán el gol, por lo que el encuentro se caracteriza por el buen fútbol y gran rapidez. A los veintinueve minutos, Rodri tira desde lejos y Madinabeytia lo detiene ,pero cae dentro de la puerta con el balón. Es el tanto local.

A los tres minutos del segundo tiempo, Griffa recorre todo el campo y cuando se hallaba en el área es zancadilleado. El directo sobre puerta lo despeja la barrera de jugadores. A los once, Medina centra y Peiró se anticipa a Navarro, enviando el balón a la red. A raíz de este gol baja la calidad del juego del Elche y brilla más la del Atlético. A los treinta Medina, llevando el balón, cae por entrada de Chancho, precisamente en el vértice derecho del área de penalty. El jugador atlético se disponía a chutar sobre el marco porque no hubo intención agresiva por parte de Chancho. No obstante, el señor Ruiz Casasola, coronando su parcial actuación de esta tarde, decreta penalty. Sacado por Ramiro, se convierte en el segundo tanto atlético.

CICLISMO

Cataluña (sin las figuras) volvió a ganar el Campeonato de España por Regiones

Defraudaron Bahamontes, Manzaneque y Colmenarejo, representantes de Castilla

Seguí, Pacheco y Utset, recibiendo el Trofeo.

Madrid. (Especial para PYRESA, por Sergio Pérez Torres.— Una vez más el circuito de la Casa de Campo ha sido el escenario del Campeonato de España por Regiones. Y también, como en la edición anterior, el triunfo ha correspondido a Cataluña, que con un equipo completamente distinto al de 1960 (entonces estuvo integrado por Poblet, Pérez Francés y Beltrán), ha sabido imponerse desde el principio, demostrando de forma contundente su neta superioridad sobre el resto de los participantes. Seguí, Pacheco y Utset han formado un trío perfecto, muy bien compenetrado, con magnífica preparación y sabiendo dosificar el esfuerzo, a pesar de que tomaron el mando de la carrera desde que tomaron la salida en primer lugar.

En efecto, por sus condiciones de campeones, los representantes de Cataluña iniciaron la carrera a las diez de la mañana. Este puesto de vanguardia no sólo lo conservaron hasta el final, sino que fueron aumentando paulatinamente la diferencia hasta terminar con una ventaja de más de tres minutos sobre sus inmediatos seguidores, los vizcaínos. Es más, los tres citados corredores catalanes, que alcanzaron un promedio total de 42,206 kilómetros hora en los 10,500 de que constaba la carrera (nueve vueltas al circuito), consiguieron igualmente la vuelta más rápida, la primera, a una media de 43,560 por hora. De manera que Cataluña se anotó una victoria absoluta, en todos los terrenos. Y, naturalmente, para ellos fueron los más fuertes aplausos de la jornada por parte de un público que asistió a la prueba, pese a la inseguridad del tiempo, que en principio amenazaba lluvia, y que, afortunadamente, cambio, para dar paso a una agradable temperatura.

El reverso de la medalla de estos Campeonatos ha sido Castilla. Otra vez, como en 1960, los ciclistas castellanos defrandaron a los espectadores, que consideraban factible que Bahamontes, Manzaneque y Colmenarejo se alzasen con el triunfo. Pero no fue así. Por el contrario, su octavo lugar, es decir, el penúltimo de la clasificación, decepcionó a los aficionados, que "obsequiaron" a sus corredores con una pita fenomenal.

De los trece equipos que iniciaron el recorrido, cuatro de ellos quedaron eliminados, en virtud del reglamento de la prueba. Estos conjuntos fueron los de Valencia, Guipúzcoa, Aragón y Galicia, que, por ser los últimos en las vueltas 6, 5, 4 y 3, respectivamente, quedaron fuera de combate.

En cuanto a los nueve que finalizaron, ya hemos hablado de Cataluña y Castilla, que tan opuesta actuación tuvieron. Vasco, Julio Jiménez, Esteban Martín y Julio Sanz, estuvo a punto de dar la sorpresa. Este equipo se sostuvo en segunda posición desde el principio hasta la penúltima vuelta para hundirse totalmente en la vuelta final y descender al séptimo lugar. Fue una lástima este desfondamiento, cuando ya tenían el éxito al alcance de la mano. Algo parecido les sucedió a los representantes de Cantabria, Emilio Cruz, Carmelo Morales y Julio San Emeterio, que disfrutaron del tercer lugar en las seis primeras vueltas, pero en las tres restantes les faltó el fondo necesario y dieron un fuerte bajón en su rendimiento y quedaron los cuartos. No está mal esta clasificación, pero de no haber sufrido ese "bache" hubieran podido clasificarse los segundos. En cambio, los vizcaínos, con sus jóvenes valores, Bernárdez, Uriona y Uribezubia, mostraron una estupenda regularidad.

Los asturianos Angel Rodríguez, Tuya y Alvarez, que empezaron mal (los décimos en las dos primeras vueltas), fueron ganando rápidamente terreno para terminar en un tercer lugar que dice mucho en su honor.

Baleares, Murcia y Andalucía completan el cuadro de los veintisiete corredores —nueve equipos— que cubrieron el recorrido total, causando cierta sorpresa el equipo castellano, que llegó en penúltimo lugar. Se esperaba más. Claro que más sorprendente es todavía la eliminación de los valencianos y también de los guipuzcoanos.

Señalada ya rápidamente la actuación de los participantes con su distinta labor, digamos para terminar que el veterano periodista Manuel Serdán, retirado de sus tareas profesionales después de consagrar más de cincuenta años al deporte del pedal, dio la salida a los equipos y su presencia fue acogida con cariñosos aplausos de un público que luego quedaría defraudado por la pobre labor de su equipo, el de Castilla, en este Campeonato de España por Regiones.—Alfil.

POBLET Y BATIZ CONTINUAN EN CABEZA DE LOS SEIS DIAS DE BUENOS AIRES

Buenos Aires.—El equipo hispano-argentino formado por Miguel Poblet y Jorge Batiz se mantiene en cabeza en la gran carrera ciclista de los Seis Días, después de 120 horas de carrera. La clasificación es la siguiente:

1.—Poblet-Batiz, 544 puntos.
2.—E. Ieseler-M. Donike, 334.
3.—Grainard-Retrain, 337.
4.—Messina-Faggi, 327.
5.—Alexandre-Senn, 211.—Alfil.

¡TRABAJADOR!

El primero de octubre ha entrado en vigor el Seguro de Desempleo. Entérate si eres afiliado por tu patrono, en previsión de que algún día necesites sus prestaciones.

MOTORISMO

Tragedia en el Gran Premio Internacional de Zaragoza

El piloto José Luis García resultó muerto en una colisión con otro corredor

Hailwood, ganador absoluto de la prueba

Zaragoza.—Un muerto y un herido grave han resultado al colisionar dos de los participantes en las carreras de motocicletas organizadas por el Moto Club de Aragón para disputar el X Gran Premio Internacional de Motorismo y el Campeonato de Europa de Velomotores de 50 c.c., con la participación de los mejores corredores de este deporte.

En la primera prueba internacional de 125 c.c., consistente en cuarenta vueltas al circuito con un total de 62,400 kilómetros y en la que participaron veintiún corredores y en una curva del circuito se produjo una colisión entre los corredores José Luis García, de Bilbao, e Ignacio Carrero. Trasladados a la Clínica de San Juan, el primero falleció a los pocos minutos de su ingreso. El otro quedó hospitalizado. Sufre la fractura de una clavícula y diversas contusiones en la cabeza.

Resultó vencedor el italiano Francesco Villa, con «Ducati», que empleó 41 minutos, 41 segundos. Se clasificó en segundo lugar el suizo Luiggi Taveri, sobre «Bultaco», en 42-12, y en tercero, el español Francisco González, también sobre «Bultaco», en 42-13. El promedio del vencedor fue de kilómetros 89,82.

Campeonato de Europa de Velomotores hasta 50 c.c. Treinta vueltas al circuito, con un total de 46,600 kilómetros. Primero, el español César Gracián, sobre «Ducson», 35-34; segundo, Aurelio Torres, español, sobre «Dervis», 36-17, y tercero, Manuel Dat, sobre «Ducson», 36,40. Promedio del vencedor, 78,92 kilómetros.

Prueba internacional de 500 c.c. Cincuenta vueltas al circuito, con un total de 78 kilómetros. Primero el inglés Mice Hailwood, sobre «M. V.», 47-51; segundo, el también inglés P. R. Pawson, sobre «Norton», 47-53, y tercero, el suizo Dean Shorell, sobre «Norton», en 47-58.

Prueba internacional con sidecar. Treinta vueltas, con un total de 46,800 kilómetros. Primero, el alemán Mas Deubel, sobre «B.M.V.» en 30-15; segundo, el suizo Fritz Schidegger, sobre «D.M.V.», en 31-18, y tercero el suizo Florian Camathias, sobre «D.M.V.», en 31-28. Promedio del ganador, 92,68 kilómetros.—Alfil.

HIPICA

Goyoaga revalidó su título nacional de saltos

Madrid. — Francisco Goyoaga ha revalidado el título de campeón nacional de saltos de obstáculos con caballo en la final de la competición celebrada en las pistas del Club de Campo.

En la prueba los cuatro jinetes finalistas tenían que montar, además del suyo, los caballos de sus competidores.

Goyoaga ha hecho los cuatro recorridos con sólo cuatro puntos de penalización, que le fueron adjudicados cuando montó a "Eolo IV".

En segunda posición se clasificó Carlos Figueroa con 15 puntos de penalización (ocho con "Eolo IV", tres con "Lorraine" y cuatro con "Kif Kif").

En tercer lugar quedó Alvarez de Bohórquez, con 16 puntos (cuatro con cada uno de los caballos participantes). Y en último lugar se clasificó el capitán Queipo de Llano, con 25 puntos de penalización (cuatro con "Eolo IV", cinco con "Lorraine", ocho con "Kif Kif" y otros ocho con "Descosido").

Presidió la final del campeonato el delegado nacional de Educación Física y Deportes, José Antonio Elola Olaso, que al final de las pruebas hizo entrega de la Copa al ganador ante el numerosísimo público que asistió a la competición y que ovacionó al ganador. Alfil.

Ministerio de Cultura 2011

La vida: actualidad y reportaje

Pulso de los días

PIDO UNA CRUZADA POR LAS PIEDRAS VIEJAS

Por FEDERICO MUELAS

El éxodo feliz de unas piedras románicas que vinieron de Avila a Madrid en tiempos de don Antonio Cánovas del Castillo para seguir durante años fieles a su condición de ruinas, piedras que en la Ciudad Universitaria serán remozadas volviendo a su primitivo destino, nos lleva de la mano al comentario de hoy, a la reiteración de la proposición que hicimos como cronista de una provincia española dolorosamente sobrada de ruinas, con el deseo de salvar los últimos vestigios del pasado. Insistimos —y creo no lo haremos nunca bastante—, porque en el haz de nuestra vieja, ancha y espaciosa España, abundan las maravillas a punto de convertirse en grava de camino vecinal. Apelo a la memoria de todos y cada uno para corroborar este aserto. La revolución roja multiplicó hasta la saciedad los tristes vestigios y a pesar de la labor extraordinaria desarrollada por el Estado en la extensa zona que sufrió la furia sacrílega, tristes muñones de piedra testimonian a cada paso el terrible balance sobre el cuerpo vivo de dos mil años de cristiandad.

Creo debe intensificarse la peregrinación de estas piedras venerables a los lugares donde puedan volver a ser. Y lo pido a sabiendas de que no faltará el turista de turno que se mese los cabellos y argumente en nombre de las razones antiguas que entrañaron el monumento en el lugar. Tampoco faltarán los defensores de pretendidos patrimonios rurales, acaso los mismos silenciosos de ayer cuando la saña revolucionaria degradaba ferozmente el paisaje al privarles de los restos de la gala y homenaje que el hombre con el monumento les había hecho. Porque abundan los ejemplos de pueblos excesivamente resignados en los momentos de la destrucción y hoy desaforados vindicadores para los pobres retallos de la iglesia reiteradamente arrasada cuando la auténtica piedad y el amor por los hilvanes que han quedado pretende salvarlos de su anulación definitiva... Hay que temer casi tanto como a la indolencia, al amor propio tardío, al sarpullido que se presenta en los medios rurales en ocasiones como ésta y que suele expresarse con lenguaje de violencias bien servidas de tópicos.

Frente a olvidos y rebrojos de derechos, hay que proceder con firmeza para que España no pierda el caudal inestimable entregado con tanta prodigalidad al asperón del tiempo. Por fortuna, rara es la ciudad, villa o pueblo de alguna significación sin el pequeño grupo devoto "de verdad" de estas reliquias. No nos referimos a los organismos estrictamente oficiales, recargados de obligaciones. La labor a desarrollar tiene que ser minuciosa en extremo y con frecuencia lo recogido no debe serlo tan sólo por su valor artístico o arqueológico. Debemos sopesar también esos otros pequeños valores de pura afección que no resistirían la piedra de toque de la significación monumental, pero a los que están vinculados recuerdos que, en definitiva, constituyen historia. De no proceder así se perderán muchas páginas el día en que estas piedras desaparezcan para siempre, páginas de cronicón o de mínimo pliego de romance, pero en suma caudal en agua cierta de la gran historia que de todos es. Y si en el paisaje muchas veces los dolorosos retallos de piedra son tan sólo una imprecación o un grito, estos vestigios amorosamente cuidados, muy especialmente en las ciudades donde el ritmo constructivo impuesto por la necesidad prescinde del gesto propio, cuidadosamente engarzados, puede volver fisonomía y carácter a la zona anodina o vulgar.

Sí; lo ideal sería poder reconstruir los monumentos rotos resucitándolos en los mismos lugares donde siempre estuvieron. Pero aún así la tarea sería con demasiada frecuencia totalmente estéril por las diferentes condiciones de vida y el constante trasiego de población, más a partir de los años de la guerra. En muchos lugares cambió totalmente el tono de vida; han llegado nuevas gentes sin más vinculación al lugar que la exigencia del momento y no pocas tuvieron que desarraigarse. Hasta el paisaje ha cambiado y las cosas se han visto día a día privadas de viejas compañías de sombras o verdores. En estas dolorosas condiciones, el alma de las piedras quisiera a veces poder echar a andar y marcharse muy lejos, como los hombres. Y quién sabe si el espíritu de las ruinas no desearía en ocasiones encontrar como el árbol el hacha, el hierro inclemente que los talase para siempre, liberándoles de la muerte lenta de su desamparada soledad.

Se van a reír de nosotros —alguna ilustre escritora ya lo ha hecho— si pedimos amigos para las ruinas, como en otra ocasión pedimos amigos para las campanas, los molinos o los castillos. Pero a riesgo de esta sonrisa nos atrevemos a tocar a rebato para que se congreguen los que sientan dentro de sí la tremenda llamada de las pobres piedras en desamparo. Hay que llegar a ellas, estén donde estén. Hay que recorrer España desdeñando el cuentakilómetros, dando de lado a los caminos anchos, cediendo a la sugestión de las sendas y las trochas. Hay que llegar a las pobres piedras que se defienden en soledad y en torpe compañía de quienes no comprenden su belleza o su significación. Hay que trasplantarlas a tierra propicia donde pueda seguir sonando su voz, donde se escuche su lección, donde los ojos las miren de nuevo amorosamente. Pido la Cruzada general que las salve, que las rescate, que las entrañe de nuevo. Necesitamos de ellas porque ignoramos muchas cosas y porque nuestros ojos están ansiosos de su lección inimitable. Y ellas necesitan de nosotros porque las uñas de la helada desquician los sillares y la lluvia borra las inscripciones, y el viento con su terrible lija las disgrega... Y porque el hombre, un día cualquiera, impasible, las convierte en grava de camino vecinal.

La Semana Santa y su celebración conforme a las nuevas orientaciones en materia de pastorales y liturgia

Resonancia que ha adquirido en Francia en libros y publicaciones

Ortega y Gasset, con frase feliz, habló del "cuadrilátero de las ideas". Si no recuerdo mal, sus vértices estaban marcados por las ciudades de Berlín, Viena, París y Londres. No quiere ésto decir que el resto del mundo sea estéril en ideas nuevas. Sólo se afirma la extraordinaria fecundidad de este "cuadrilátero de las ideas". Nacidas aquí, en el corazón de esta vieja Europa, luego repercutirán en todos los rincones del mundo.

Esta realidad incuestionable ha dado origen a muchos papanatismos. Para muchos parece indispensble el asomarse a este "cuadrilátero" para obtener el diploma de semicivilizado. Gentes de todas las razas y de todas las tendencias políticas peregrinan aún a los centro del saber de Centroeuropa, aunque el fiel de la balanza en lo militar, político y económico haya sufrido desplazamientos.

Me encuentro en París, como otras tantas veces, tratando de captar las corrientes de nuevas ideas. Este mes es especialmente apto para ello. Cuando vuelven los cientos de miles desplazados por las "grandes vacaciones" parece que en sus maletas han recogido, con los recuerdos típicos, las ideas que nacen en cada rincón de la Tierra.

Luego la serie interminable de congresos y sesiones convierte a la ciudad en un gran mercado de ideas. Si no han nacido aquí, desde aquí se propagan y difunden. Este es su gran mercado.

Yo sigo especialmente los congresos de orientación religiosa y apostólica. El pasado mes de septiembre fue el inicio de planes de acción comunicados luego de una serie de conferencias en que se formulan los principios orientadores.

Producción bibliográfica

Hay algo que siempre me asombra: la enorme producción bibliográfica sobre cualquier tema. Usted puede tener la seguridad de que encontrará un aluvión de libros saliéndole al paso siempre que se interese por un tema determinado. Quizá muchos de estos libros son eco de ecos. Repetición de repetidores. La originidad es difícil de encontrar porque las citas de fuentes no siempre señalan la vena mayor y más seguida.

Ya sobre el terreno religioso y apostólico con frecuencia he hallado que las ideas básicas que están renovando la pastoral en Francia tienen su origen más al norte, en las universidades de Tubinga, Insbruk, Munster, Lovaina...

Rápidamente llegan a Francia, y desde París, manipuladas y aptas para aplicaciones concretas, se exportan al mundo. Es estupenda la capacidad francesa para aclarar y adaptar las pesadas ideas germanas.

Por eso París se me presenta frecuentemente como un gran mercado de ideas. Es una delicia esta capital para quien gusta de estar al tanto de las corrientes ideológicas del mundo. Me hace pensar con frecuencia en aquella Atenas a la que llegó San Pablo para predicar la "locura de la Cruz". Allí se encontraban todos los sabios y y también todos los sofistas. La misma superabundancia y libertad de doctrinas les hacía agnósticos, y el Apóstol cosechó uno de sus más grandes fracasos. París me hace recordar aquel clima de curiosidad por todas las ideas y aquel estar de vuelta de todo.

Pondré un ejemplo: Hace unos días he asistido a las sesiones anuales que el Centro de Pastoral Liturgica ha celebrado en Versalles. El tema central ha sido la Semana Santa y su celebración conforme a las nuevas orientaciones dadas en materia de pastoral y liturgia. No he hallado ideas propiamente nuevas. Las ideas básicas hace algunos años que están marcando la orientación de la pastoral y su fuente está más al norte. Pero me ha quedado asombrado de la variedad de resonancia que han adquirido en libros y publicaciones.

La Semana Santa y el misterio pascual

Tan sólo este tema: Semana Santa y sus relaciones con el Misterio Pascual (Muerte y Resurrección de Cristo, participado a todos por la economía sacramental) ha producido en pocos años una montaña de bibliografía. La exposición bibliográfica tenida en la "Ecole Sainte Genevieve" era una muestra sorprendente. Los progenitores de estas ideas básicas tienen nombres propios: Arnold, Dürweel, Cassel, Jungmann, Rhanner, Hizt, Guardini, Thile... Sólo en segunda línea vienen nombres auténticamente franceses: Roguet, Martomort, Jenny, Guéranger, Danielou...

Aquí las ideas, refundidas y adaptadas, se hacen viejas en poco tiempo. Algó así como las vedettes que quedan "desfasadas" en dos o tres temporadas. Es este un pueblo que se cansa pronto de todo y hay que buscarle aprisa cosas nuevas. En todos los órdenes.

Pondré otro ejemplo sin intención crítica: Hace unos seis años que se inició en Francia la renovación del canto religioso con un tipo nuevo de gregoriano, más sencillo y acomodado al acento francés, con letra de contenido doctrinal serio. Sus máximos exponentes, vistos desde fuera, han sido el P. Gelineau y el abate Julien. Como compositor y cantante, un poco a la manera de los famosos "chansonniers", ha tenido gran éxito el jesuita Aimé Duval. Al interesarme por ello he notado que alguien me miraba con compasión, como un pobre retrasado. Yo no soy técnico en el canto, ni mucho menos. He notado que las preferencias van ya por los salmos del dominico padre Cocaquac. Como intérpretes del nuevo canto religioso hay preferencia marcada por los "Compagnons du Jourdain" (intérpretes de "negros espirituales"), la israelita católica Magdalith (intérprete de cantos bíblicos en lengua original), el negro Litteeton... ¿Es ésto un decandente deseo de novedades? ¿O es el deseo de estar al día, renovados, al ritmo de la Historia, que está en uno de sus mayores "rápidos"?

Dentro de este mercado de ideas, incesantemente renovado, las preocupaciones apostólicas parecen estar a tono con las nuevas necesidades socio-religiosas. De aquí este afán noble de incorporar a la vida de la Iglesia los nuevos valores que trae cada generación.

D. SANTAMARIA
(Capuchino)
(Exclusivo de PYRESA.)

Ocho mil millones de personas y dos mil millones de toneladas de mercancías transportan anualmente los ferrocarriles europeos

Si se sumaran las vías de Europa, tendrían una longitud de 520.000 kilómetros

En Europa, veintisiete millones de seres viven del «negocio» de los trenes

Símbolo de progreso durante muchos años, inspirador de poesía, factor fundamental para la economía, frente de recuerdos personales asociados a viajes felices o tristes... Todo esto representa el ferrocarril. Usted toma el tren para acudir a la cita de negocios, o para iniciar sus vacaciones, o quizá para asistir a los últimos momentos de un ser querido. O para empezar su luna de miel... Sin embargo, poca gente tiene un conocimiento aproximado del volumen enorme que adquieren las cifras en el amplio mundo ferroviario.

Según datos recientes, la longitud de las líneas férreas europeas es, en números redondos, de 260.000 kilómetros, es decir, siete veces mayor que a del Ecuador. Cantidad que se elevaría a los 520.000 kms. —1,35 veces más de la distancia entre la Tierra y la Luna— si se unieran todas las instalaciones viarias de los ferrocarriles europeos. La red mundial cuenta en total con un millón y cuarto de kilómetros, correspondiendo 460.000 a América del Sur, 160.000 a Asia (sin la parte soviética de este continente), 72.000 a Africa y 48.000 a Australia, Indonesia y Oceanía.

Así, se puede hacer un curioso cálculo: a cada kilómetro de línea corresponden 100 kilómetros cuadrados de la superficie de la Tierra, cuya extensión se aproxima a los 125 millones de kilómetros cuadrados.

En el continente europeo, las líneas ferroviarias tienen diversa anchura, si bien la medida más generalizada —el "ancho normal" adoptado prácticamente por todo el mundo— es de 1,435 milímetros. George Stephenson la determinó como consecuencia de sus experiencias y corresponde a los 4 pies 8 y media pulgadas de sus primeras locomotoras. Es interesante señalar que los países fronterizos de Europa —la Península Ibérica y la URSS— tienen un ancho de vía superior, cuyo origen obedece probablemente a razones estratégicas. Los ferrocarriles españoles y portugueses disponen de vías de una anchura de 1.668 milímetros y los soviéticos, de 1.525 milímetros. Luego hay otro tipo de vía más estrecha que la normal, cuya medida oscila entre 1 metro y 75 centímetros.

En Europa hay 37.300 kilómetros de línea electrificada, equivalente al 12,3 por 100 de su red ferroviaria, correspondiendo a Suiza el primer puesto, ya que el 97,6 por 100 de sus ferrocarriles están electrificados.

En cualquier viaje, el paisaje constituye un fuerte atractivo. En un tren, usted puede ver desde su butaca los contrastes geográficos de las más distintas regiones europeas. En algunas de ellas, la áspera orografía ha exigido de los ingenieros verdaderos alardes técnicos para salvar hondonadas o atravesar montañas. Dentro de nuestro viejo continente, hay túneles tan largos como El Simplon —el más largo del mundo— con cerca de 20 kilómetros de longitud, en la línea de Lausane a Milán o el Apeninos, con 18 kilómetros y medio. O el San Gotardo, con 15 kilómetros... Y viaductos como el que cruza el Danubio, cerca de Cernavoda (Rumania), que mide 3.850 metros, el puente de La Laguna en las proximidades de Venecia (3.600 metros), o el viaducto sobre la vía Forth of Tay, en Escocia, que tiene 3.560 metros.

¿Usted ha pensado en la cantidad de locomotoras, vagones, coches de viajeros, furgones, coches-camas, etcétera, que debe haber en Europa? Verá: el parque vía europeo dispone de 60.000 locomotoras de vapor, 7.000 eléctricas y 6.000 locomotoras Diesel, incluidas las de maniobras, y 9.000 automotoras. En total, 82.000 vehículos de motor, con un rendimiento global de 100 millones de CV. Agregue 170.000 coches y furgonetas y 2,7 millones de vagones para mercancías.

Además, algunos ferrocarriles europeos tienen también barcos para su servicio, como los transbordadores —"ferry-boats"— que transportan trenes enteros de viajeros y mercancías a través del mar.

La amplitud de las cifras está en consonancia con su finalidad: el transporte de más de ocho mil millones de personas y de casi dos mil millones de toneladas de mercancías al año.

El capítulo humano en el ferrocarril —fundamental por otra parte— refleja el volumen de gente que dedica su trabajo al mismo. Hay en Europa unos tres millones y medio de ferroviarios en activo, a los que hay que sumar un millón de pensionistas y jubilados. Si se cuenta solamente con los familiares por cabezas, resultan nueve millones de personas que obtienen sus medios de vida en los ferrocarriles. A los cuales hay que agregar otros nueve millones de personas —trabajadores y familiares— ocupados en las industrias de abastecimientos. Es decir: unos 27 millones de personas en Europa viven del ferrocarril.

¡Se podría escribir tanto del ferrocarril! Sus necesidades son enormes, pero los servicios que presta a la sociedad tienen una importancia paralela. Se dice que el ferrocarril está en crisis, que en la mayor parte de los países, los gastos de explotación superan a sus ingresos. No importa. El ferrocarril no puede desaparecer mientras no desaparezcan las causas que lo hicieron nacer. Aunque cuesta caro.

E. GONZALEZ NAVARRO
(Exclusivo para PYRESA)

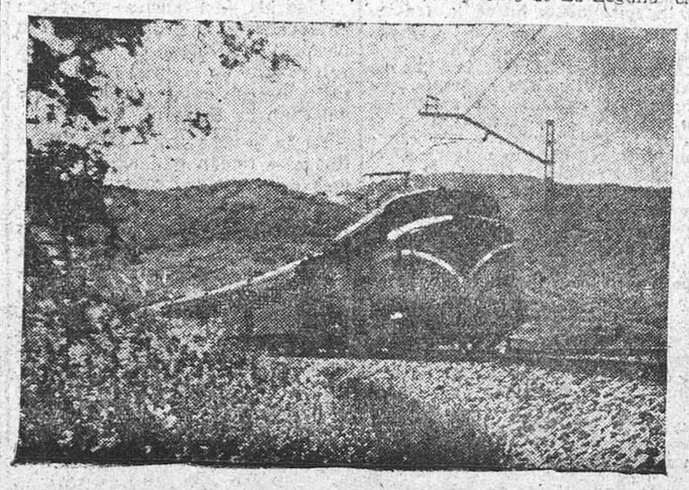

HISTORIAS DE COLOR

Galantería

Al salir de una tienda, un caballero da un pisotón a una señora de esas que necesitan ducharse con Metrecal para perder kilos. Se pone coloradísimo y no sabe qué decir:

—Perdone, señora, no la había visto.

Y ella contesta sonriendo:

—¡Adulador!

Esas amigas...

Purita aprovechó las vacaciones para "seguir" los consejos de su marido. Al volver del mes de playa, la báscula emitió el veredicto: cinco kilos menos. Lo peor no fue el hambre que pasó, sino lo que le dijo su amiga Conchita: Al día siguiente de volver fue a hacerle una visita. Nada más abrir la puerta dijo a Purita muy sonriente: "Hay que ver lo bien que te han sentado las vacaciones, querida. Necesitabas los kilos que has engordado..."

PASATIEMPOS

CRUCIGRAMA

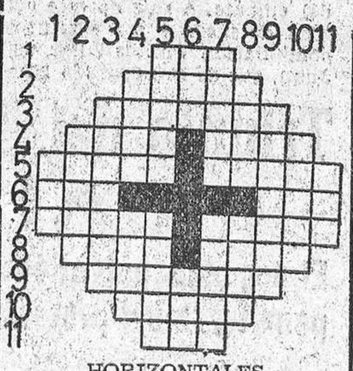

HORIZONTALES

1: Prenda militar. 2: De poco pelo. 3: Borrachos, beodos. 4: Adverbio de modo. Al revés, final. 5: Ciertos instrumentos musicales. Al revés, pruebas. 6: Al revés, prefijo que significa tres. Al revés, de esta manera. 7: Al revés, cultiváis la tierra. Griego. 8: Composiciones poéticas. Fonéticamente y al revés, realizar. 9: Lugar poblado de álamos. 10: Atrevido. 11: Pronombre demostrativo.

VERTICALES

1: Cierta flor. 2: Vela de cera larga y gruesa. 3: Reunión de caballos japoneses. 4: Cierta clase de manzana pequeña. Liso, sin arrugas. 5: Desafíos. Tostase. 6: Onda. Signo aritmético. 7: Sosas. Arcilla arenosa que sirve para limpiar. 8: Al revés, advierte. Al revés, río de Alemania. 9: Al revés, óleos. 10: Tritura con los dientes. 11. Ave carnívora, semejante al cuervo.

SOLUCION AL ULTIMO CRUCIGRAMA

Horizontales. — 1: Camarón. 2: Upa. 3: Colonos. 4: Ovo. Acusado. 5: Rulo. Ar, Lar. 6: Le, Calas, Ra. 7: Asi. Opit. 8: Saraepa. Roe. 9: Trasero. 10: Dil. 11: Acosado.

Verticales.—1: Orlas. 2: Vuesa. 3: Col, Irt. 4: Oc. Ar. 5: Mula, Aseado. 6: Apocalipsis. 7: Ranura, Aela. 8: Os, So. 9: Sal. Pro. 10: Dario. 11: Orate.

¡TRABAJADOR!
Si comprueba que no estás afiliado a los Seguros Sociales por tu patrono, ponlo en conocimiento de la Inspección de Trabajo.

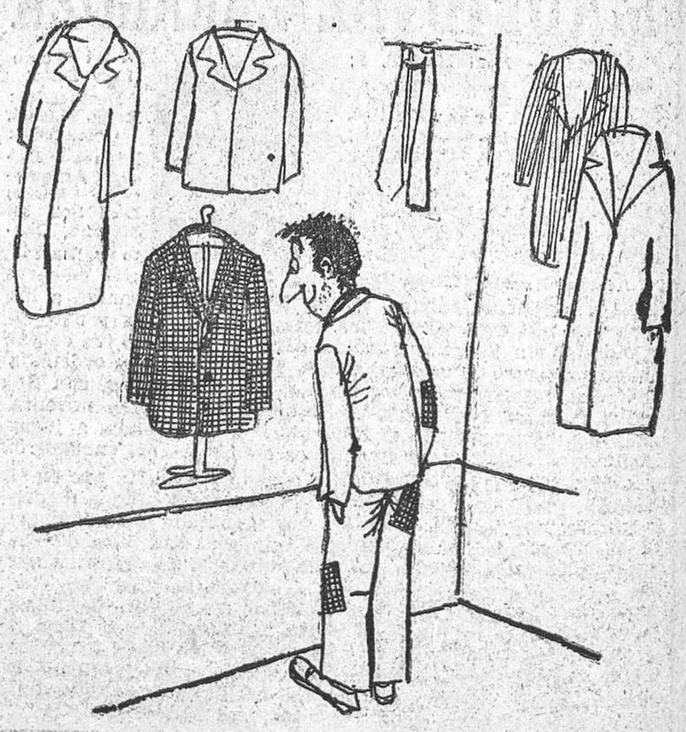

—Sin palabras.

Ministerio de Cultura 2011