Imperio

Diario de F.E.T. y de las J.O.N.S.

Depósito legal: ZA - N.º 2 - 1958

Año XXIV — Número 7.117 — ZAMORA, domingo 26 de abril de 1959 — Teléfono 1570 — Precio: 1,20 pesetas

EE. UU. suministra proyectiles dirigidos a Grecia

Atenas, 25. — El Ministerio griego de Defensa ha confirmado que los Estados Unidos están suministrando a Grecia proyectiles dirigidos "Honest Jhon" y "Nike". El mismo portavoz agregó que el suministro de proyectiles más modernos y de mayor alcance no está excluído para el futuro. "Grecia —dijo— tiene que reajustar sus fuerzas armadas a las necesidades de una guerra atómica."—Efe.

"NO SE CIERNE NINGÚN NUBARRÓN SOBRE ESPAÑA"

El Consejo Social en pleno se trasladó a la Basílica de la Santa Cruz del Valle de los Caídos, donde rindió homenaje a los Caídos depositando en la escalinata del Altar Mayor una monumental corona de laurel y las cinco rosas simbólicas en la tumba de José Antonio. (Foto Mamegam.)

"La conquista más preciada de nuestro Régimen es la Unidad"

"El mundo español del trabajo es el que tiene el patriotismo más realista y el ánimo mejor dispuesto para la convivencia"

Importantísimo discurso del Ministro Secretario en la solemne clausura del Congreso Social

AMPLIA INFORMACION Y TEXTO INTEGRO DEL DISCURSO DE SOLIS RUIZ EN LAS PAGINAS SEGUNDA Y TERCERA

Clausura de la V Reunión Nacional de Sanitarios

Presidió el Subsecretario de la Gobernación

Madrid, 25.—El subsecretario de la Gobernación, don Luis Rodríguez de Miguel, en nombre del titular de la cartera, señor Alonso Vega, ha clausurado a mediodía las tareas de la V Reunión Nacional de Sanitarios Españoles. Le acompañaban en la presidencia el director general de Sanidad, doctor García Orcoyen; el secretario general técnico, señor Díez del Corral, y el gobernador civil de Madrid, don Jesús Aramburu.

El secretario general de la V Reunión, doctor Fernández Turégano, procedió a la lectura de las conclusiones, que se refieren al esquema sanitario asistencial de los grandes núcleos de población que figuran en la primera ponencia, y en las que se pide el conveniente enfoque de la situación, desde el punto de vista provincial o regional, por lo cual los servicios asistenciales del gran núcleo de población no pueden permanecer autónomos e independientes y debe ser integrados en la organización sanitaria general del país.

Habló a continuación el profesor García Orcoyen para exponer la significación, ambiente y método de esta V Reunión.

Cerró el acto el subsecretario de la Gobernación, señor Rodríguez de Miguel. Leyó el texto del mensaje en el que don Camilo Alonso Vega dice que obligaciones ineludibles le impiden proseguir el diálogo que inició con los sanitarias el lunes pasado.

Añade que las ponencias han sido cuidadosamente estudiadas por él y espera que las conclusiones perfilen más el espíritu de las clases sanitarias. Tiene fundadas esperanzas en ello y en un reajuste de jurisdicciones que deben evitar dispersión de funciones, servicios y medios. Saluda por último, con todo afecto, a las clases sanitarias y pide la unión de todos en favor del destino común, puesto que ellos han de constituir un instrumento de gobierno. Su misión en el campo y en la ciudad es trascendental

y por eso el Gobierno se preocupa por los intereses sanitarios y el Caudillo le ha encargado que lo hiciera saber así a los allí reunidos. Concluye haciendo fervientes augurios por el bienestar de todos, lleno de confianza ante nuestro porvenir.

Grandes aplausos acogieron los conceptos de este interesante mensaje del Ministro de la Gobernación, y el Subsecretario declaró clausuradas las reuniones.—Cifra.

Choca un autobús con un camión en Foggia (Italia)

Foggia (Italia), 25.—Seis personas resultaron muertas y otras treinta heridas al chocar un autobús lleno de peregrinos que volvían de una ermita con un camión cerca de esta localidad. Uno de los muertos es el chófer del camión.—Efe.

Dulles ocupará tres habitaciones en el Departamento de Estado

HERTER LE CONSULTA EN EL HOSPITAL

"Una conferencia sin resultado, empeoraría la situación", dice Lodge

Washington, 25.—Al exsecretario de Estado, John Foster Dulles, le han sido designadas tres habitaciones en el edificio del propio Departamento de Estado y le han puesto a su disposición dos personas, como consejero del Presidente y del Secretario de Estado para los asuntos internacionales.—Efe.

VISITA DE HERTER

Wáshington, 25.—El secretario de Estado, Christian Herter, y tres más de sus más destacados consejeros en el Departamento de Estado, acudieron al Hospital Walter Red al objeto de entrevistarse con John Foster Dulles, con quien conversaron por espacio de una hora sobre las futuras negociaciones con Rusia en torno a Alemania.—Efe.

HERTER PIDE AYUDA

Nueva York, 25.—El secretario de Estado, Christian Herter, ha pedido a los miembros más destacados de la Comisión de Relaciones Exteriores del Senado que le acompañen a la conferencia de ministros de Asuntos Exteriores, en Ginebra, el mes próximo según informa el periódico «The New York Times».—Efe.

HABLA CABOT LODGE

Chicago, 25.—El representante permanente de los Estados Unidos en la ONU, Henry Cabot Lodge, ha dicho que una conferencia de alto nivel que acabase sin llegarse en ella a importantes acuerdos, empeoraría la situación internacional.—Efe.

El Canal de San Lorenzo (Canadá) ha sido abierto a la navegación

Montreal (Canadá), 25.—El canal de San Lorenzo, proyecto discutido por los políticos durante medio siglo y que han terminado quince mil obreros en cinco años, ha sido hoy abierto a la navegación.

Ahora los barcos podrán pasar del Atlántico al Lago Erie y más adelante, cuando se draguen los canales que unen los grandes lagos, a los lagos Hurón, Michigan y Superior, lo que supone unos 3.760 kilómetros en el interior.

Poco después de las catorce (hora española), el rompehielos "D'Iber Ville", llevando a bordo autoridades del Gobierno, parlamentarios, periodistas y otras personalidades se dirigió a la entrada del canal, justo más abajo del puente de Cartier, de Montreal. Detrás del barco marchaba una flotilla de barcazas, carguros, petroleros, remolcadores y otros navíos, todos adornados y haciendo sonar sus sirenas. Aviones y helicópteros no cesaban de volar sobre el canal y en muchos de ellos viajaban periodistas y fotógrafos.

En Ogdensburg, Nueva York, extremo occidental del canal, diecinueve barcos canadienses iniciaron viaje hacia Montreal y el Atlántico. El canal ha sido construído por Estados Unidos y Canadá por un coste de 471 millones de dólares. El 26 de junio será oficialmente inaugurado por la reina Isabel y el presidente Eisenhower.—Efe.

El Consejo de Estado celebró su fiesta patronal

Asistió a los actos la esposa de S. E. el Jefe del Estado

Madrid, 25.—Con motivo de la festividad de Nuestra Señora del Buen Consejo, el Consejo de Estado, el más alto Cuerpo consultivo de la nación, celebró su fiesta patronal, honrada con la asistencia de la señora de Su Excelencia el Jefe del Estado, doña Carmen Polo de Franco.

En la capilla del Consejo ofició una misa el presbítero y letrado del organismo, señor Berez Hernández.

Doña Carmen Polo de Franco, a quien acompañaban el jefe de la Casa Civil de Su Excelencia y la condesa de Casa Loja, ocupó un lugar en el presbiterio. Al lado de la Epístola se situó el presidente del alto Cuerpo, Conde de Vallellano. Entre la concurrencia se hallaban los consejeros permanentes de Estado y los del Pleno, los mayores y letrados y el personal técnico administrativo.

Terminada la ceremonia religiosa, la esposa de Su Excelencia, con su séquito y demás invitados, pasaron a la residencia oficial del Presidente del Consejo, donde el Conde de Vallellano ofreció un agasajo.

En el almuerzo corporativo en que se reunieron luego los consejeros y letrados, figuraron como invitados de honor el letrado don Jesús Fueyo, delegado nacional de Prensa del Movimiento, así como los letrados recién ingresados en el Cuerpo en virtud de la última oposición, señores Lavilla, Alonso Castrillo y Romany.

El Conde de Vallellano dirigió unas elocuentes y afectuosas palabras a los invitados de honor, en nombre de los cuales contestaron los señores Fueyo y Lavilla.

Cerró el acto con unas palabras el ministro de Hacienda, señor Navarro Rubio, que pertenece también al Cuerpo de Letrados del Consejo de Estado.—Cifra.

Clausura de la primera Asamblea Diocesana de la Cruzada

Fué presidida por el Arzobispo de Sión

Madrid, 25. — En la cripta del Santuario del Inmaculado Corazón de María se ha celebrado el acto de clausura de la I Asamblea Diocesana de la Cruzada de la Decencia. Fué presidida por don Luis Alonso Muñoyerro, arzobispo de Sión y presidente de la Comisión Episcopal de Ortodoxia y Moralidad.

Abrió el acto de clausura el presidente diocesano de la Cruzada de la Decencia, señor Jiménez de Andrade, que hizo un resumen de las actividades de las distintas ponencias y dió lectura de las conclusiones que han de ser elevadas a la jerarquía.

Seguidamente hizo uso de la palabra don Cirilo Tornos Laffitte, presidente de la Asociación Nacional de la Cruzada de la Decencia.

Finalmente cerró el acto, con magníficas palabras de aliento y felicitación para todos los asambleístas y para los cuadros de mando de la Cruzada, el doctor Muñoyerro.—Cifra.

Gromyko y Zorin, a Varsovia

Estocolmo, 25.—El ministro soviético de Asuntos Exteriores, Andrei Gromyko, y el viceministro del ramo, Valerian Zorin, han salido de Moscú con destino a Varsovia informa la agencia Tass, donde tomarán parte en la conferencia de ministros de Asuntos Exteriores de las naciones miembros del Pacto de Varsovia. A dicha reunión asiste también la China comunista.—Efe.

El Cardenal Grente sigue grave

Le Mans (Francia), 25.—El cardenal Grente, al que han sido administrados esta mañana los últimos sacramentos, se encuentra en mal estado de salud desde hace varios meses. Arzobispo de Le Mans desde 1943 y creado cardenal por Pío XII en el Consistorio de 1953, monseñor Grente asistió al Consistorio que eligió nuevo Pontífice en octubre último, pero no pudo votar personalmente. No se movió de su celda y las papeletas de votación le fueron recogidas.

Hace tres semanas fué víctima de la epidemia de gripe, que se ha extendido este año por casi toda Europa. El cardenal Grente había comenzado a recuperarse, pero esta mañana los doctores fueron llamados urgentemente ante un rápido empeoramiento de su estado de salud.—Efe.

Revolución en el Consejo Social

Trascendente declaración de principios en torno a la Empresa

La Comisión de Trabajo que se ocupa del tema "Empresa" en el Consejo Social, ha aprobado una declaración de principios institucionales compuesta por diecinueve artículos.

Dos razones traen ya el asunto al primer plano informativo. Una de ellas, la auténtica radicalidad revolucionaria de los principios, y otra, el clima de la sesión, a la que acudían la mitad, o quizás más, de los trabajadores, técnicos y expertos a quienes han reunido en Madrid las tareas del Consejo Social de la Organización Sindical.

La declaración de principios en sí, tal como la ofreció redactada la Ponencia y como la ha hecho suya, con modificaciones de detalle, la Comisión, se encuadra de lleno en el desmontaje del capitalismo, necesidad preconizada como núcleo de la política española por la doctrina nacional-sindicalista, registrada como tal necesidad histórica por la mayor parte y más clara de los teóricos que se ocupan hoy de estas cuestiones, y admitida o presentida, presente en todo caso, en los documentos pontificios de la última centuria, como posibilidad de aplicar a las realidades nuevas —al mundo de las "rerum novarum"— los conceptos intemporales del cristianismo.

El capitalismo materialista, en efecto, ha venido a ser un sistema inaceptable para los católicos al día, para nosotros, los nacional-sindicalistas, y también para los simplemente enterados, para los que toman conciencia de la realidad elemental y de sus elementales circunstancias.

Pues bien, la declaración de principios del apartado "Empresa" no se queda en un desmonte del capitalismo; en realidad, lo da por desmontado, y arranca ya de una concepción nueva, superadora de la concepción capitalista, y programada para sucesora de la misma, en abierta competencia con la otra aspirante a la sucesión, que es el marxismo.

En el transcurso de la sesión que estoy comentando, llegó un momento en que uno de los congresistas, el que con mayor brío, claridad y tenacidad atacaba las conclusiones provisionales, exclamó:

—¡Pero es revolverlo todo, ponerlo todo del revés, cambiar por completo el estado de las cosas!

El portavoz de la Ponencia, recogiendo y replicando las razones del opositor (pues ninguna razón dejó de ser escuchada, y considerada y contestada, y vuelta a pesar y contrapesar), al llegar a esta última objeción, dijo sencillamente:

—Respecto a lo de cambiarlo todo, como dice nuestro compañero congresista, tenemos que declarar que está en lo cierto; que ese es nuestro ánimo.

El estallido de aplausos —en estas reuniones donde es propósito y estilo el no aplaudir; el aplaudir, en todo caso, con el silencio— fué incontenible. Pero no lo fué por demagogia, sino por espíritu de creación, y así quiero subrayarlo.

No es la musa del "todo patas arriba" lo que alentaba, sino la convicción de que hoy día, en la mitad del siglo XX, que no es la mitad de un siglo partido por gala en dos, sino que es el arranque, el alba, la aurora, el momento fundacional de un tiempo nuevo, hay que fundar con la valentía de los hombres originales, con la potencia e intrepidez de los revolucionarios, con el ímpetu genético y responsable de quien se sabe y se siente llamado, nada menos, a ocuparse de los destinos de una nación concreta, de una comunidad de destino en la que participan muchas naciones, e incluso del destino de todo el género humano.

Ese aplauso, prácticamente único; el silencio —"podría oirse el vuelo de una mosca"— que guardaban al escuchar aportaciones positivas los varios centenares de consejeros; el murmullo, otras veces, de los que estaban de acuerdo y en desacuerdo, y que era tan expresivo que la Presidencia no dejaba de recogerlo nunca, y hacía innecesaria la intervención expresa ante el micrófono de los que pensábamos intervenir; la brevedad de los muchos que hablaron (solo uno de ellos cometió el pecado de lesa brevedad de comenzar diciendo "voy a ser breve"; los demás lo fueron sin anunciarlo), y no hablaban todos en favor; en fin, todo eso que es el "clima" ha acreditado una unanimidad espontánea, entre gentes de tan diversas procedencias incluso geográficas, entre gentes que no conocían el trabajo de meses de la Ponencia, sencillamente impresionante. Creo que en pocos países del mundo, o quizá en ninguno, podría registrarse tal comunidad de fondo en el pensamiento, tratándose de un pensamiento no simplemente crítico, sino original, creador.

LUIS PONCE DE LEON

GRAVE AGITACION EN MARRUECOS

IBRAHIM, JEFE DEL GOBIERNO, EXPULSADO DEL ISTIQLAL

Por el bárbaro asesinato de un alto dirigente político

Rabat, 25. (Urgente.)—El jefe del Gobierno marroquí, Abdallah Ibrahim, ha sido expulsado del partido Istiqlal como consecuencia del asesinato, ayer, de un alto dirigente político.

El presidente del Istiqlal, Allal El Fassi, ha anunciado la expulsión de Ibrahim en un comunicado en el que se ataca al jefe del Gobierno y al Gabinete que preside por "no haber sido capaz de controlar el bandidaje y los desórdenes".

Unos cuarenta hombres, muchos de ellos armados con cuchillos, atacaron y mataron ayer a Abdelazziz Ben Drise, miembro de la Comisión Ejecutiva del Istiqlal y de la Asamblea Nacional Consultiva, durante una reunión política en el pueblo de Tahanaute. Ben Drise apoyaba a El Fassi en la disensión existente desde hace meses en el Istiqlal y el Movimiento Sindical Marroquí.—Efe.

Diez mil retratos de Adenauer para Bonn

Bonn, 25.—Unos diez mil retratos de Konrad Adenauer, el actual canciller de Alemania occidental, serán precisos sólo en Bonn para colocarlos en las oficinas públicas y departamentos ministeriales, en el caso de que sea elegido presidente en el mes de julio, según informa el periódico "Neue Rhein Zeitung".—Efe.

Ministerio de Cultura 2011

"La unidad sindical es el pueblo español por primera vez organizado"

"Revolución desde arriba, sí; pero con los de arriba, con los de abajo y con los de en medio"

"En la transformación del actual concepto de Empresa está la solución de muchos de los problemas sociales que hoy agobian al mundo"

"Otros enredan; vosotros laboráis"

TRASCENDENTAL DISCURSO DE SOLIS RUIZ AL CONSEJO SOCIAL

Excelentísimos señores Ministros; señores Consejeros; representantes extranjeros de países amigos:

Durante una semana, en jornadas agotadoras, cerca de un millar de representantes sindicales, en nombre de vuestros compañeros de trabajo junto a una representación de empresarios, técnicos y expertos, habéis discutido con esa libertad que es norma de nuestras reuniones sindicales y con la entereza de la que siempre hacéis gala, las ponencias de este Consejo Social que afectan a problemas actuales de gran importancia que si se refieren en su esfera privada, individual o familiar a los hombres del trabajo, interesan igualmente a toda la comunidad nacional, porque los problemas sociales no son ya pretensiones aisladas de ésta o de aquella clase, sino necesidades de todos, ya que el mundo moderno ha elevado las cuestiones sociales a cuestiones nacionales.

Primera consecuencia de este Consejo

La primera consecuencia que hay que sacar de este Consejo, sin lugar a dudas, es que el mundo español del trabajo es el que tiene la cabeza más sosegada, los nervios más templados, el patriotismo más realista, la ambición más noble, la preparación más seria y el ánimo mejor dispuesto para la convivencia, y ésto resulta doblemente meritorio, puesto que los temas que os han reunido aquí esta semana constituyen intereses reales que os afectan como personas, como padres de familia y como ciudadanos. Estos temas por fuerza, promueven viveza, pasión, ardimiento, y, sin embargo, no ha habido destemplanzas, sin haber callado o claudicado. Habéis situado la discusión, la mayor parte de las veces, a gran altura, y habéis demostrado que la libertad es buena, siempre que la reclamación o el ejercicio de vuestro derecho a hablar se acompaña con la responsabilidad de haber buen uso de este derecho, no solamente respecto a la oportunidad y a la conveniencia de lo que decís, sino también en cuanto a la comprensión para aceptar las opiniones de los otros que son también respetables, y al mismo tiempo el interés general.

En este momento, en sucesión rápida, pasan por mi mente otros Consejos celebrados por la Organización Sindical española en estos últimos veinte años y al dirigir la vista a la sala, encuentro, junto a caras que traen savia renovada, rostros de veteranos luchadores, a los que el trabajo español debe un tributo de agradecimiento y admiración, pues en momentos difíciles y de grandes incomprensiones enarbolaron, dentro del sindicalismo que entonces nacía, la bandera de lo social que el nuevo Régimen levantaba como el más firme de sus postulados.

Aquellos ya lejanos Consejos de Ordenación Social, aquellos Congresos inolvidables de trabajadores, las Asambleas Agrícolas, los Consejos Económicos con sus reuniones preparatorias, con sus estudios preliminares, con sus Plenos y Comisiones, han constituído organismos vivos de formación de dirigentes sindicales, hasta el punto que hoy podemos decir, al observar vuestras propuestas y el haber tenido el honor de presidir varias de vuestras reuniones plenarias, que el sindicalismo español puede ofrecer a la Patria, en materia social y económica, los núcleos más numerosos y preparados que jamás tuvo España.

Deseo señalar esta conquista, ya que a diario, cuando se trata de asignar al trabajador una participación, una presencia activa, oímos decir que no está preparado, que le faltan conocimientos para dotarle de mayor responsabilidad, cuando en realidad, muchas veces, quienes así opinan son grupos de eternos vividores, que ni en lo social, ni en lo económico, ni mucho menos en lo político, desean dar paso a nadie que no sea su propio egoísmo, olvidando que los que al ganar a diario el pan con el sudor de su frente, con el esfuerzo de sus brazos, de su inteligencia o dirigiendo, no sólo hacen Patria, sino que son los que más derecho tienen a influir en aquello que más directamente les afecta.

Temas de viva actualidad

Variados e importantes han sido todos los temas tratados en este Consejo Social. «La Empresa», «Política de empleo», «Sistemas de retribución del trabajo», «Seguridad social» y «Política del campo». Todos ellos han sido estudiados con objetividad, actualizando viejos conceptos.

En la transformación del actual concepto de empresa está, a mi juicio, la solución de muchos de los problemas sociales que hoy agobian al mundo. El concepto del trabajador máquina ha de ser sustituído por el trabajador integrado en la empresa, formando parte de la misma. El trabajador, objeto de la economía, ha de sustituirse por el de trabajador sujeto de ella.

Si los países que se titulan cristianos, abandonando viejos conceptos capitalistas, humanizan la empresa y asocian el capital que el trabajo supone, si implican a éste y le responsabilizan, podremos enfrentarnos con un porvenir en el que el entendimiento sustituya a la incomprensión; el interés legítimo por la empresa, al desinterés e incluso al odio; el trabajo voluntario y eficaz, a la desgana y al engaño.

En la transformación del concepto de empresa está el principal problema social, económico y, por lo tanto, político, del momento actual del mundo que influirá en las propias organizaciones profesionales y en la estructura política de los pueblos.

Hoy, los pueblos, por una parte, luchan por conseguir la unidad y el entendimiento social, y por otra, mantienen desunidos y en perpetua guerra a los factores más importantes que intervienen en la producción —precisamente allí donde su unidad es más necesaria, en la empresa—. Hoy, los pueblos trabajan por una mayor productividad y a ello se opone la falta de entendimiento en la propia empresa. Y ese necesario entendimiento no se consigue sólo con buenas palabras, ni con situaciones de fuerza; ese entendimiento se obtiene transformando el concepto de empresa, asociando el capital-dinero con el capital-trabajo, bajo la dirección del que tenga capacidad para ello, exigiendo que la empresa cumpla los fines más importantes a que viene obligada, como son: creación de riqueza en beneficio de cuantos la integran y también al servicio de la comunidad nacional que la encuadra.

El tema del «Empleo» ha sido ampliamente analizado. No hay duda que en nuestra concepción doctrinal el hombre tiene obligación de trabajar, y junto a contribuir a su sustento ha de participar en la producción de los bienes necesarios para la colectividad. En nuestra sociedad no debe haber lugar para eternos convidados, debiendo exigirse a todos un esfuerzo. Pero junto a esta obligación, el trabajo es para nosotros un derecho y no cabe cruzarse de brazos cuando adelantos técnicos de manera accidental, o cualquier catástrofe económica más o menos parcial, deja en paro a alguno de nuestros hombres. La política económica ha de afanarse por dar nacimiento a los puestos de trabajo que en cada momento la sociedad demanda, pero si en algún caso éstos faltasen, dicha sociedad ha de soportar la carga que supone el garantizar los medios mínimos de vida a aquellos que involuntariamente estén desocupados. En ésto también nos diferenciamos del viejo liberalismo, que junto a la libertad de escoger uno u otro trabajo, una u otra retribución, llevó al trabajador la libertad para morirse de hambre si no encontraba adecuada ocupación ante la total indiferencia de la sociedad que le rodeaba.

Los sistemas de retribución del trabajo, han sido por vosotros analizados y de sobra sabemos los que llevamos años entre trabajadores, que si los salarios suben indebidamente, más deprisa subirán los precios. Pero también sabemos que si éstos no se vigilan o frenan, el trabajador podrá llevar a su casa cada día menos pan para sus hijos. Con frecuencia observamos a nuestro lado personas que se escandalizan cuando se habla de subida o revisión de salarios, pero que están siempre listos para solicitar y justificar toda subida de precios, aunque sean éstas arbitrarias. El esfuerzo ha de ser de todos, ya que todos venimos obligados a luchar por una España económicamente más fuerte.

En los momentos actuales del mundo, el trabajador sabe que hay que producir no solo mucho, sino bien y barato para poder competir en precios con el exterior, única forma de nivelar nuestra balanza de pagos y crear nueva riqueza, pero también desea se vigile el poder adquisitivo del salario y por lo tanto los precios de las mercancías que necesita para su sustento.

La Seguridad Social ha alcanzado en nuestra Patria con nuestro Movimiento, metas que nos parecían imposibles. La tranquilidad en la vejez, en la orfandad, ante la enfermedad, está garantizada. Mucho ha sido lo conseguido, tanto, que sólo ello justificaría a un Régimen. Sin embargo, ha constituído objeto de especial atención vuestra materia tan importante, proponiendo mejoras tendentes a una mayor perfección, solicitando para el trabajador del campo análoga seguridad que el que ha conquistado el de la industria.

Especial y detallada atención habéis dedicado a los problemas del campo. España en gran parte es campo y ligados directa e indirectamente al mismo vive gran parte de nuestra población. Nuestra industria, en cuantía muy apreciable está igualmente relacionada con las necesidades agrícolas, y su economía sigue camino parejo al progreso o bienestar de la agricultura.

Hemos de señalar la necesidad de mecanización de nuestro suelo, no sólo para que produzca más y a justo precio sino para conseguir un trabajo más cómodo al hombre del campo y la posibilidad de una más elevada retribución. Por ello, señaláis como necesaria la continuidad de la política de colonización, que al convertir el secano en regadío nos proporciona la posibilidad de asentar familias campesinas aumentando la producción. Asimismo, señaláis como necesaria la continuidad en la política de repoblación, mejora ganadera, industrialización y comercialización de los productos agrícolas, etc., medidas necesarias para colocar la mano de obra que el campo hoy ocupa, y para producir aquello que la Patria demanda.

En una palabra, habéis elaborado todo un programa de actuación, prestando, una vez más, un señalado servicio a la Patria.

Los grupos y las capillas

Mientras tanto, fuera de aquí, reducidos grupos de divagadores traen y llevan politicas sin seguidores, se arrogan representaciones que no tienen, gesticulan como si polarizaran opinión pública y nos quieren dar la sensación de que la tertulia es superior a la Asamblea, de que el grupo es más importante que la comunidad, de que siete son más importantes que siete millones, de que el monólogo es más oportuno que el diálogo. Ellos enredan; vosotros laboráis; ellos tienen una visión catastrófica del futuro de España; vosotros levantáis vuestro optimismo sobre la evidencia de que hay problemas reales que vencer, y defectos que corregir, y os disponéis a ello. Ellos traen las sombras a nuestros contornos, y vosotros lucháis todos los días para abrirlas en nuestro horizonte. Ellos se refieren a cosas sutilísimas que están vagamente en nuestro tiempo, sin que las veamos, como está el aire en la atmósfera, mientras que vosotros, con los pies en la tierra, tocáis solamente lo existente, lo hacedero, lo concreto y, por supuesto, sin ninguna actitud sanchopancesca, porque nada hay más quijotesco y espiritual que el empeño de crear un mundo social nuevo que lleve la felicidad a los hogares y que sienta al prójimo como a hermano, en lugar de como a desconocido o a enemigo.

El patriotismo del trabajo

Nuestro Ministro de Trabajo, y anteriormente Delegado Nacional de Sindicatos, se refirió hace algunos años, muy afortunadamente, a esa idea de que a quienes efectivamente más les interesa una Patria ordenada, pacífica y justa, es a los que están felizmente obligados a vivir siempre en ella. Las clases más pudientes pueden en cualquier caso de turbulencia, de cansancio, o de fastidio, emigrar a otras latitudes, pero las clases populares no, y de aquí que sí son las más directamente afectadas, sean al propio tiempo las más interesadas en que todo vaya como es debido.

Legitimidad y política popular

Ninguna legitimidad existe en España más indiscutible que ésta del trabajo, para hablar, para pensar, para actuar, para sacar adelante, al esfuerzo que sea, el presente; y para preparar el futuro con vuestro condicionamiento y vuestra exigencia de paz y de prosperidad para todos. Nadie está asistido de mayores razones morales que vosotros, puesto que sois los constructores de la España física que tenemos delante, y nada más absurdo, sorprendente o insensato que el gorgoteo clandestino o académico de los grupitos que en la vida española a lo largo de muchos años no han supuesto otra cosa que gérmenes de disolución, de descomposición o de desmoralización. Con los hombres de la Organización Sindical, que es toda la población activa española, con el aliento de colaboración y de amplitud que brinda esta Casa, es necesario hacer toda la obra nacional de resurgimiento y de potenciación; y al margen de lo que esta Casa representa, con olvido de que los pueblos actuales imponen su voluntad y su voz por la vía del servicio y del sacrificio, no se podría hacer nada con sello de durable y de fecundo. Pero porque sabéis cuales son vuestros derechos en las naciones modernas, no se os ocultan tampoco vuestros deberes. Sabéis que tenéis derecho a levantar vuestra voz, pero al propio tiempo conocéis igualmente que tenéis el deber de que esta voz no sea estridente, frívola, superflua e inútil. La prueba más elocuente de que conocéis cuales son vuestros deberes es que no habéis venido a este Consejo con vuestras peticiones en carne viva, sin más para convertir en grito lo que tiene que ser argumento.

Habéis tomado parte en las deliberaciones acumulando documentación, cifras, realidades evidentes, y sin descomponeros en ningún caso. Habéis tomado buena nota de lo que se puede pedir en este momento con posibilidades de logro en razón de nuestra coyuntura económica o de conciencia colectiva, y no habéis transitado ni un solo momento por los viejos caminos de la retórica y de la demagogia. Una política popular es una pretensión mucho más noble y ambiciosa que la de reclamar sitios de influencia o de poder en los que instalar a los representantes del pueblo. Una política popular es poner en primer plano los problemas populares del momento. Una política popular es la que se propone elevar los índices de prosperidad y de bienestar de toda la comunidad, mediante el concurso, la colaboración, la presencia, la responsabilidad en el servicio y en el trabajo de aquellos que protagonizan la historia de este instante. O una política popular se hace de vuestro brazo, que es lo que Franco quiere en sus constantes menciones al mundo sindical y a la autenticidad sindical; o careceria del calor de vuestra presencia, de la tempertura de vuestra adhesión, del entusiasmo de vuestra esperanza. La revolución desde arriba, sí; pero con los de arriba, con los de abajo y con los de en medio. El mundo sindical no pide, de acuerdo con la vieja terminología política, actas de diputados, sino que entiende que la política popular es siempre política nacional, y que el intermediario político es una pieza perturbadora e inútil en la representación pública.

Problemas reales

Aquí no se han planteado bizantinismos políticos, ni cuestiones subjetivas, que siembran la división entre los españoles, sino problemas capitales en los que estamos interesados los más y cuya solución nos importa a todos. Ni un solo minuto se pierde normalmente en esta Casa en especulaciones y entretenimientos políticos de salón, ya que éste es un tipo de ocio del que solamente pueden ser ejercitantes esas especies marginales que hay en todas las sociedades, de conjurados de oficio, de politicastros resucitados, de embaucadores de Rastros ideológicos, de adormecedores de descontentos, de atizadores de resentidos y hasta de ingenuos camaradas de buena fe; pero estos excedentes sociales negativos, esos amigos nuestros impresionables y tornadizos, no puede representar el núcleo español que comparece en esta hora del mundo, que es el núcleo más positivo, más esperanzado, mejor dispuesto a salir de la postración histórica que ha tenido nuestra Patria en la última centuria. La unidad sindical y el encuadramiento institucionalmente forzoso y socialmente voluntario, según se prueba en nuestros comicios y por nuestro prestigio, es el pueblo español por primera vez organizado.

Hace unos días, en la Casa Sindical de Sevilla indicaba yo que si se me preguntase por la conquista más preciada de nuestro Régimen, indicaría sin vacilar, que la de la Unidad.

Por ella suspiran muchos pueblos, por ella se afanan otros sindicalismos y en ella está la fuerza necesaria para conseguir el triunfo de justas aspiraciones.

Prueba de la eficacia de esta unidad es el resultado de estas reuniones. Unidad que conseguimos en lo fundamental, dentro de la variedad de opiniones, y que no es incompatible con la libertad, sino antes al contrario, una superación de ella al máximo.

Con libertad plena habéis expuesto vuestros pareceres y con unidad en lo fundamental elevamos vuestras peticiones. Unidad conseguida después de amplias deliberaciones.

Prueba exacta de la unidad conseguida entre los hombres del trabajo, como indiqué al Consejo de Sevilla y hoy lo hago a vosotros en esta reunión. Aquí estáis hombres de diversas profesiones y los veteranos de antecedentes distintos y seguros, incluso encontrados. La pasión por lo social os empujó con anterioridad al 18 de Julio a partidos políticos diferentes, a afiliaciones en Sindicatos distintos, que en muchas ocasiones, al servicio de aquellos partidos os enfrentaron incluso violentamente. Aquí estáis representantes técnicos y representaciones empresariales, y todos unidos, las diferentes profesiones, los técnicos y empresarios, los procedentes de una y otra vieja fracción política, aquí estáis trabajando en común, ganados por un sindicalismo nacional, sustituído el odio por la hermandad; la lucha ciega, por el justo entendimiento. Esta conquista, esta unión, esta hermandad, este exacto entendimiento, hemos de conservarlo y transmitirlo a los que lleguen en el necesario relevo, pues, como indicaba yo hace unos días, si vencidos por falsas predicaciones no podemos o no queremos mantener la unidad nacida de un justo entendimiento, no tenemos en conciencia derecho a legar a nuestros hijos un odio que ha de ser olvidado no sólo en nombre de unos principios cristianos, sino de los intereses que la Patria como españoles nos impone. Ni castas, ni grupos que nos disgreguen. La unidad ganada para todos con la mirada puesta en una Patria más grande, más justa, más libre.

Madurez política

Si alguien se ha sorprendido de que este Consejo no ha sido asaltado por esa tromba desordenada e los intereses menores y circunstanciales que han caracterizado los viejos congresos obreros, no ha sido por otra razón que por la de no haber caído felizmente en el peor de los pecados políticos: en el anacronismo, y por haber probado otra cosa: la madurez política del trabajo español asociado. Este no ha sido un Congreso obrero al viejo estilo, porque hubiera resultado tan antiguo como si hubiéramos llegado hasta aquí sentados en aquellos inefables coches con motor de explosión de los primeros años de este siglo. Cuando hace más de veinticinco años se hablaba de asambleas obreras todavía no había penetrado en aquellas sociedades liberales el nuevo mundo social. Nuestro mundo. La asamblea obrera es contemporánea de Pablo Iglesias, de los primeros sindicalistas, y de la dramática petición de la jornada de ocho horas y del descanso dominical. Todo esto ha quedado atrás, y las viejas reivindicaciones sociales están superadas extraordinariamente por otras muchas que vinieron después y por otras que sucedieron a éstas.

Supervivientes anticuados

Algunos herederos del viejo socialismo o sindicalismo histórico, andan por ahí presentando como novedades de última hora la unidad sindical y la cuota sindical obligatoria, y éstos son objetivos que nosotros hemos alcanzado hace veinte años. La distancia que nos separa entre los santones supervivientes de lo social anterior y nosotros, no es ideológica, aunque hemos corregido enérgicamente todo su materialismo hosco e inútil, sino temporal y hasta especial. Ellos están anclados en el ayer, y nosotros somos personas de hoy. Ellos ya no pueden comparecer delante de nosotros más que con aptitudes de replanteamientos políticos revanchistas que sembrarían de nuevo las divisiones en el país, entrenarían otra vez a trabajadores con trabajadores y congelarían nuestras conquistas sociales; mientras que a nosotros nos repugna todo ésto y a lo que nos disponemos no es a dar marcha atrás a nuestro reloj, sino cuerda para mucho tiempo, cuerda para que el ritmo no se interrumpa y sigamos adelante. Con nuestra cuota sindical no hemos financiado ninguna huelga, ni nadie ha edificado sus haciendas privadas sobre esas cuotas, sino que hemos hecho esta Casa, en pleno Paseo del Prado, que es una muestra de fortaleza institucional y es un orgullo de la moderna arquitectura, hemos edificado cientos de casas sindicales en otros lugares de España, hemos sembrado el país de Residencias de descanso para trabajadores, de Instituciones Sanitarias, de Escuelas de Formación Profesional, de Grupos de Colonización y de tantos incontables servicios en favor de los Sindicatos, cuyo balance impresionante ofrecía Sánchez Arjona, secretario de la Organización, en el discurso de apertura de este Consejo. Estamos en el trance importantísimo de reunir todos los avances que ha traído consigo la demanda tradicional obrera y el progreso, y perfilar este nuevo mundo llamado social, esta nueva época, para establecerlo sólidamente en la realidad que vivimos, de forma que ese mundo nos justifique ahora, y nos oriente hacia el futuro, para que ya nadie pueda ni siquiera intentar moverlo del sitio en que queremos levantarlo, que no es paralelamente respecto a la política, sino en la política misma. Nuestra ambición, que acaso resulta desmedida, y que no lo es porque se afirma en la realidad, no es en esta ocasión pedir esta o aquella cosa parcial que satisfaga una necesidad aislada de este momento, sino que lo que queremos es nada menos que mudar un sistema por otro sistema, una época por otra época, un mundo por otro mundo, una España por otra España. Este es el Consejo Social al que nos dirigimos hoy. No hemos querido perdernos en el litigio —que ya tenemos ocasión de hacerlo todos los días— de discutir una mejora, o una ventaja, a aquellos que la niegan. Hemos querido calar más hondo para que al final de este recorrido apenas tengamos que disputar nada que sea justo, porque el mundo en el que queremos vivir nos dá las fórmulas que en cada caso sean más convenientes. A esta altura de experiencia y de sacrificio, con nuestras estructuras sindicales en forma, no podemos caer en esa colosal trampa de las sociedades liberal capitalistas que otorgan hoy, para provocar una necesidad mañana, condenando a toda una sociedad trabajadora a tener permanentemente la mano extendida, fruncido el ceño y abierta la herida del resentimiento. No deseamos ya pequeños remedios circunstanciales, pan para hoy hambre para mañana, sino fórmulas permanentes de pan para siempre.

Una doctrina social sindical

Ya tenemos reunida una doctrina social del Movimiento, que nace de la pretensión sindical y que parte de la caudalosa y sagrada herencia de nuestro Fuero del Trabajo. Las elecciones sindicales han traído a esta Casa auténticas representaciones de nuestro pueblo. La Universidad ha volcado sobre el mundo del trabajo a modernos equipos de técnicos, de expertos, de hombres de pensamiento, que nos han ayudado a depurar la circunstancial hojarasca y se han aventurado sobre la problemática del futuro con clarividencia, documentación, análisis y rigor. El pueblo, vosotros sus representantes, reunidos aquí, habéis elevado esta doctrina social recogiéndola de los veneros tradicionales del Movimiento y de la novedad social de nuestros días, ampliándola con vuestros propios hallazgos teóricos y prácticos del tiempo presente. Ya tenemos un terreno teórico firme donde levantar, sin peligro de ninguna clase, los problemas concretos y circunstanciales que el tiempo pone a nuestro alrededor.

Movimiento Nacional

Es preciso llamar la atención sobre esta palabra que utilizamos tan frecuentemente, el Movimiento Nacional, para que no pueda prestarse en lo sucesivo a que nadie intente empequeñecerla o reducirla en lo que tiene de creación y de propósito. Llamamos en 1935 Movimiento al iniciarse el Alzamiento Nacional, a la acción de todos para ganar el primer objetivo de la Revolución, que era la victoria en la guerra. Una realidad militar de todos unidos, de todos disciplinados, de todos entusiastas, de todos heroicos y de todos sacrificados, consiguió aquel fin, y los particularismos políticos, los matices, las divisiones con las que se configuraban las fuerzas políticas que tomaron parte en el Alzamiento, se integraron férreamente en el Movimiento Nacional para conseguir aquella meta. Terminada victoriosamente aquélla, el Movimiento Nacional tendría que ganar la paz para todos, estableciendo la justicia social, que era la gran ilusión por la que se batían los combatientes, y partiendo de cero. Los objetivos de la Revolución Nacional han sido trazados mediante los Principios del Movimiento proclamados por Franco recientemente en las Cortes, y son el resultado de las diferentes ansias de interés general manifestadas por el pueblo español y depuradas después de veinte años de ejercicio político. El Movimiento no es, pues, una parte de

Ministerio de Cultura 2011

TEATRO CINE

"Luna de verano"

EN EL CINEMA VALDERREY

Las películas de ambiente juvenil tienen el éxito asegurado en un considerable tanto por ciento. Bastante tiene ya el espectador con sus propios problemas para que vaya a buscar preocupaciones al cine. José Luis Dibildos y Jesús Franco son, sin duda, de esta misma opinión, y por eso trenzan sus guiones sobre una línea amable y optimista que haga brotar la sonrisa. "Luna de verano", comedia intrascendente, pertenece al estilo que reseñamos. Los escritores imaginaron una trama sencilla y graciosa integrada por situaciones chispeantes para que la gente se divierta.

Arranca el argumento de la llegada de dos muchachas francesas a San Sebastián para completar el estudio de nuestro idioma en unos Cursos de Verano para Extranjeros. Ello se presta a las mil maravillas para que la trama transcurra en el clima alegre y grato que surge siempre de la convivencia entre estudiantes. Valoran la cinta unas escenas en las que se recogen muy eficazmente las fiestas de los "sanfermines" y aquellas que nos muestran las bellezas paisajísticas y urbanas de la bella ciudad norteña.

Pedro Lazaga realiza un excelente trabajo directivo, compenetrándose con el espíritu del guión para ofrecernos un film agradable que se contempla con gusto.

La interpretación corre a cargo de Fernando Fernán Gómez, Analía Gadé, Laura Valenzuela y Tony Leblanc en los principales personajes. Todos representan el papel que les cayó en suerte con desenvoltura y particularmente el mencionado en último lugar.

M. R.

"Susana pura nata"

EN EL CINE BARRUECO

Una coproducción más italo-española, ante la cual tenemos la impresión de presenciar una de aquellas películas del cine cómico de los primeros tiempos. Deficiencias de sonido y fotografía aparte, llega hasta nosotros esta idea, porque tanto el tema como su planteamiento y desarrollo están llenos de los más viejos recursos.

Viejos recursos, de astracanada y gracia bufa, que no siempre logran su fin de hacer reir al espectador en esta película que comentamos y cuya trama nos va presentando diferentes episodios y parodias unidos por un mismo hilo, que no es sino la búsqueda, con sus correspondientes peripecias, de una determinada tarta "pura nata" por toda la ciudad de Milán. De esas parodias y episodios, de que está compuesto el film, los hay logrados y que hacen reir al espectador como los de los mendigos, "Rififi" y el teatro, y otros, en los que tanto la realización como el propósito cómico queda solamente en intención, lo cual, en realidad, no es bastante. Así, la película resulta irregular, desigual, y sólo esos tres episodios antes citados, durante los cuales el público mantiene continua la carcajada, sirven para salvar lo salvable del film y hacer pasar un rato entretenido al espectador.

Stéfano Vanzino ha dirigido sin excesivo ingenio, ni mucho menos, preocupado tan sólo de seguir como fuese por la vieja línea desorbitada del astracán, y a sus órdenes han intervenido, discretamente, te, un plantel de actores italo-españoles, entre los que, por señalar, indicaremos a Marisa Allasio, Mario Carotenuto, Fernando Sancho y nadie más.—R.

"La venganza"

EN EL RAMOS CARRION

De Juan Antonio Bardem cabe esperar siempre acierto en la elección de temas y calidad narrativa. El prestigio alcanzado por sus anteriores producciones justifica la expectación que se crea ante cada nueva obra salida de sus manos. Ahí están como testimonio singular de su talento cinematográfico tres títulos: "Cómicos", "Muerte de un ciclista" y "Calle Mayor", que triunfaron en toda la línea. Ahora nos llega ésta de "La venganza", que se presenta con la aureola del premio de la Federación Internacional de Escritores Cinematográficos, obtenido en el Festival de Cannes, y el mérito de haber quedado como finalista para la obtención del "Oscar". Se comprende, pues, el anhelo del aficionado por contemplar un film que se recomienda por sí solo.

El genial realizador aborda en "La venganza" un interesante tema, el de los segadores en las resecas tierras de Castilla. Y lo hace tejiendo sobre los problemas de tipo social —que en verdad no corresponde ya a nuestro momento— un drama rural de tintes violentos. Junto con estos dos aspectos nos ofrece el magnífico documento de los trabajos propios de la siega, la composición de las cuadrillas procedentes de Andalucía, Galicia y otras regiones españolas, el modo de hacer los contratos, etc. en reportaje espléndido por medio de auténticas y maravillosas imágenes que son sin duda la parte más digna de destacarse entre las muchas meritorias que componen el conjunto.

En lo concerniente al argumento, hemos de destacar que se sigue con interés, pero reconociendo que posee un acusado tono sombrío, como impregnado de una amargura que no es precisamente lo que califica el carácter de los hombres de nuestra tierra. El director se muestra excesivamente meticuloso, preocupado, por el cuidado de los encuadres y, en suma, de la plasticidad, en la que se recrea quizás demasiado, en perjuicio del ritmo y en peligro de caer así en el defecto de lentitud.

Este factor de la plasticidad considerado por separado, es realmente maravilloso, conseguido por una sucesión de fotogramas a cual más impresionantes y bellos, captados por la cámara magistralmente en tonalidades de gran riqueza cromática.

Triunfan en la interpretación Carmen Sevilla, que va muy bien en la faceta dramática; Raf Vallone, que se muestra como el excelente actor de siempre, y Jorge Mistral, en una de las mejores actuaciones, seguramente la más entonada de cuantas le hemos visto.

M. R.

Espectáculos para hoy

BARRUECO. — "La ruta del Cairo (2) y "Susana, pura nata" (3).

RAMOS CARRION. — "La venganza" (3 R).

PRINCIPAL. — "Un hombre en la red" (3) y "María Antonieta (3).

VALDERREY. — "Cumbres doradas" (3) y "Luna de verano" (3).

Gary Cooper se ha hecho católico

Su esposa y su hija ya lo eran

Gary Cooper, con su esposa y su hija.

Ciudad del Vaticano. — El veterano actor cinematográfico Gary Cooper se ha convertido al catolicismo, informa Radio Vaticano.

La ceremonia de la conversión se desarrolló en la parroquia del Buen Pastor en Beverly Hills —a la que pertenece el actor—. Dirigieron la conversión los Padres Paulistas. La esposa y la hija de Gary Cooper son católicas.

La esposa, Victoria Balfe, ha declarado que su marido se siente muy dichoso desde que se convirtió.

El actor, que cuenta cincuenta y ocho años de edad, hizo el anuncio de su conversión después de haberlo difundido Radio Vaticano. Efe.

España concurrirá al Festival de Berlín

Berlín, 25. — Treinta y cinco países enviarán sus representantes al Festival Cinematográfico de Berlín, que se celebrará este año del 26 de junio al 7 de julio, informan las oficinas del Festival.

Entre las treinta y cinco naciones ya inscritas figura España.—Efe.

¡Soñar no cuesta nada!

Si Calderón de la Barca dijo que «la vida es sueño», nosotros afirmamos que SOÑAR NO CUESTA NADA. Usted sueña una cantidad de dinero, la que sea, y de pronto tendrá usted dicha cantidad en la mano. Usted tendrá que defenderla para que el dinero sea suyo. Escuche a Bobby Deglané y a las voces de la simpatía, los locutores de «LA VOZ DE MADRID», que a través de la R. E. M., en la Cabalgata de los lunes, le brindarán la oportunidad de ganar dinero con ¡SOÑAR NO CUESTA NADA!

Presentación del Circo Radio Teatro

Con gran éxito, anoche se presentó en Zamora el «Circo Radio Teatro», instalado en la Explanada de la Plaza de Toros. Por la tarde nos entrevistamos con don Alfonso Adalí, uno de los empresarios.

Antes de ofrecerles a ustedes el diálogo que sostuvimos con él conviene decir que se trata de un circo de nueva creación. Su primer debut lo hizo hace quince días en Cuenca. Luego pasó a Segovia, y anoche se presentó en nuestra ciudad, de donde irá a Orense para continuar por toda la región gallega.

—¿A cuánto se ha elevado el coste de este nuevo circo?

—A cerca del millón y medio de pesetas.

—¿Cuántas personas forman el elenco artístico?

—Cincuenta y nueve artistas.

—¿La «figura» más sobresaliente?

—El cómico Paddy, que es excepcional.

—¿Luego?

—El conjunto, muy seleccionado.

—¿Qué es el Circo Radio Teatro»?

—Un alarde revisteril y un cuadro circense de alta categoría.

—¿Es negocio el circo?

—Depende del tiempo. Nosotros tenemos un gran enemigo en el mal tiempo.

—¿Y si el tiempo es bueno?

—Entonces la gente acude en gran número a esta clase de espectáculos, y su aplauso nos alienta para las mayores empresas. Porque debo decirle que el circo se hace con el corazón. Pero es necesario que el público nos asista con el fervor de su aplauso.

—Vaya por delante el nuestro.

OTRA INICIATIVA DE LA R.E.M.

La Red de Emisoras del Movimiento prepara el I Festival de la Canción Española

Hubo un tiempo en que en el mundo no se tocaban más que canciones españolas; era la época de "La Violetera", de "Valencia". Después la primacía le fué arrebatada por las composiciones francesas. Y hoy quien triunfa es la canción italiana. Pero no se trata de "tarantelas" "napolitanas" ni ninguna otra extraída del acervo folklórico de aquel país, sino melodías en tiempo de "fox", de "swing", de "mambo", etc., que llevan impreso el sello del lugar de donde proceden; en este caso, como hemos dicho, Italia.

Eso es precisamente lo que se propone este nuevo y colosal concurso que va a abrir la Red de Emisoras del Movimiento, en el perfilamiento de cuyos últimos detalles trabaja ahora su equipo de técnicos. Un concurso al que podrán presentarse todos los compositores españoles con canciones que, si bien de tipo internacional, tengan el sello, las características típicas de la canción española que, en frase de Bobby Deglané, "huelan a claveles".

Así, muy pronto, dentro de muy pocos días, se darán a conocer en todo detalle las bases de esta convocatoria, que llevará la garantía de honradez y objetividad de todas las de la REM. Se trata de favorecer el desarrollo de la canción española y contribuir a su difusión en el mundo y, al mismo tiempo, de ofrecer oportunidades a la inspiración de los compositores e intérpretes noveles. Por ahora bástanos decir que con todas las composiciones recibidas se efectuará, por profesionales una previa y rigurosa selección para dar a la emisión una elevada categoría artística; que el sistema de votación para elegir la premiada no admitirá dudas de ninguna clase sobre sus merecimientos y, por último, que la cuantía de los premios establecidos, cuya cifra no podemos adelantar todavía, será la más elevada y fabulosa registrada hasta hoy en los anales de la radiodifusión española.

Preparen, pues, los músicos y compositores españoles el papel pautado y llamen a sí a la inspiración, que la ocasión lo merece.

Shelag Delaney, la Sagan inglesa

Una obrera que ha triunfado en el teatro con una comedia escabrosa

"SABOR A MIEL" ESTA HACIENDO FUROR EN LONDRES, Y SU AUTORA YA ES RICA

Conserva sus costumbres y sólo compró un coche y cigarrillos de lujo

Las revelaciones, tanto cinematográficas como novelísticas, son cada día más sorprendentes. No pasa una semana sin que un nuevo personaje acapare la atención de la gente por este o aquel éxito obtenido en cualquiera de esas modalidades mencionadas. Ahora, en el campo del teatro, como autora, acaba de destacarse una inglesa de veinte años, que responde al nombre de Shelag Delaney. Una chica que hasta hace unas cuantas semanas sólo conocía el olor de la miseria, trabajando como obrera en una fábrica de guantes de Londres. De allí, a su casa, donde vivía con unos tíos carnales desde que quedó huérfana.

Sin embargo, sus aficiones literarias eran extraordinarias. No dejaba pasar un solo rato sin emborronar cuartillas y más cuartillas, que por otra parte nadie leía después, y la mayor parte terminaba en el cesto de los papeles.

Quizás era literatura buena, la que rompió. Quizás esa condición le impidiera triunfar. Lo que sí es cierto, es que de repente se decidió a escribir a lo Francoise y ha obtenido un éxito resonante.

"Sabor a miel" es la comedia que ha lanzado con plena aceptación de los teatros y con la anuencia del cine, que ya le ha comprado los derechos de la obra para rodarla en Hollywood. La comedia, estrenada en Londres, no puede tener, pese a su título, un sabor más amargo. Toda la podredumbre humana ha sido reflejada en ella. Todo el sabor escabroso de la humanidad ha quedado plasmado sin que la "precoz" londinense se haya ruborizado lo más mínimo.

Shelag Delaney es una muchacha llena de tonterías juveniles. Entre ellas figura la de ser eminentemente supersticiosa, hasta un extremo tal que no sale de casa si no es tocando un pequeño oso-portafortuna, que no se le separa un solo instante. Su comedia ha sido interpretada por la famosa actriz londinense Avis Bunnage.

Shelag ha conocido la fama en muy pocas horas. Por ello, ha dejado la fábrica. Ha perdido su condición de obrera y va a dedicarse definitivamente a escribir, aunque ello le haga tan célebre tristemente como a Francoise Sagan.

Shelag Delaney, la exobrera que ha conseguido un éxito clamoroso con su obra «Sabor a miel», fotografiada en el camerino de la actriz Avis Bunnage. Como puede apreciarse, Shelag tiene en sus manos el osito «portafortuna».

Las ganancias que está obteniendo son francamente fabulosas. Cada semana de representación de la comedia le proporciona a Shelag alrededor de cuarenta y cinco mil pesetas y se calcula que estará representándose unos dos años. Lo extraordinario es que cuando comience en Broadway, donde estará dieciocho meses, la autora recibirá semanalmente ciento cincuenta mil pesetas.

A pesar de que el cambio económico de situación ha sido muy brusco, la exobrera no se ha dejado influenciar, y solamente ha satisfecho dos caprichos que eran la obsesión de toda su vida: se ha comprado un coche de carreras y grandes cantidades de cigarrillos de lujo. Sigue prefiriendo la compañía de sus modestas amigas a la de las personalidades. Uno de sus más fervientes admiradores es el escritor católico Grahan Greene.

Programa del concierto del "Grupo de Opera de Madrid"

Las últimas informaciones que tenemos sobre las actividades de la Asociación Zamorana de Bellas Artes se refieren, naturalmente, al concierto excepcional que tendrá lugar el próximo día 30, en el Teatro de la Universidad Laboral. Estará a cargo, como ya saben nuestros lectores, del «Grupo de Opera de Madrid», dirigido por Mili Porta. Su anterior actuación dejó tan gratos recuerdos, que se ha aprovechado la jira que actualmente realiza por España para ofrecer al distinguido público que integra la Asociación el regalo de una nueva audición, a base del programa sumamente atrayente que se nos ha entregado en este día. Es el siguiente:

I

«La Traviata», de Verdi (extractación para concierto).

I «Brindisi valzer e duetto», Violetta-Alfredo; II «Scena ed aria», ídem; III «Scena ed aria», ídem; IV «Scena e duetto», Violetta-Germont; V «Aria» Germont; VI «Arias», Violetta; VII «Duetto», Violetta-Alfredo; VIII «Finale», Violetta-Alfredo-Germont.

«Violetta», Rosa Eloisa Rodríguez; Alfredo», Jesús de Aguirre; «Germont», Fernando Navarrete.

II

Fragmentos de obras célebres

A) «Marina» (aria soprano) Arrieta; «La Dolores» (Madrigal tenor), Bretón; «Maruxa» (romanza barítono), Vives; «Maruxa» (dúo soprano-barítono) Vives.

B) «Paris y Helena» (aria contralto), G. Pück; «Il Pagliaci» (prólogo), Leoncavallo; «Carmen» (seguidiglia), Bizet; «Il Trovatore» (dúo contralto-tenor), Verdi; «Rigoletto» (cuarteto), Verdi.

Si el recital ya es por sí sumamente interesante, más lo avalan los artistas que lo interpretarán y de los que daremos la referencia que merecen en días próximos.

Douglas Fairbanks, en Madrid

Madrid.—Procedente de Londres, llegó a Barajas el artista y productor cinematográfico Douglas Fairbanks, hijo, quien manifestó a su llegada que permanecerá cuatro días en España. Presenciará una corrida de toros y establecerá contacto con el director y actores de la película "El perfume del misterio", en la que tiene intereses.—Cifra.

Y Nazzari, a Roma

Madrid.—Con destino a Roma ha salido de Barajas el artista italiano Amadeo Nazzari, que ha permanecido quince días en Madrid rodando el papel de coronel de Dragones en la película "Carmen la de Ronda", con Sarita Montiel.—Cifra.

Cine Barrueco

HOY: 12,15 y 3,30. — (APTA)

La ruta del Cairo

Eric Portman - María Mayban

5,30 - 8 y 11. (Mayores)

Nadie se verá libre del contagio de carcajadas que proporciona esta película

Susana pura nata

MARISA ALLASIO GERMAN COBOS

¿Qué tenía "Susana" para que todos quisieran comérsela?

MAÑANA: 4,45. (Mayores) Entradas desde CUATRO pesetas

La ruta del Cairo

— Y —

LA CONDESA DESCALZA

Ava Gardner - Humphrey Bogart

8 y 11:

Susana pura nata

VEA USTED EN

Nuestro periódico

la mejor información gráfica del mundo

TEATRO RAMOS CARRION

HOY: A las 12,15 y 3,30. Infantil

La mujer y el monstruo

Richard Carlson - Julia Adams

A las 5,30 - 8 y 11

¡¡EXITO CLAMOROSO!!

de intensa emoción de la sensacional producción

La venganza

(Autorizada mayores)

en EASTMANCOLOR

con CARMEN SEVILLA - RAF VALLONE y JORGE MISTRAL

Premio del Sindicato del Espectáculo y premiada en el Festival de Cannes

Teatro Principal

HOY: A las 4,30 y 7,30

¡Colosal programa DOBLE!

PARA MAYORES

Un hombre en la red

Edmund Purdom, Genevieve Page, Gino Cervi y Amparo Rivelles

María Antonieta

EN TECHNICOLOR

con Michele Morgan, Richard Todd

A las 11:

Un hombre en la red

CINEMA VALDERREY

HOY: 12,15 y 3,30 — INFANTIL — (TOLERADA)

CUMBRES DORADAS

EN TECHNICOLOR — KATHRYN GRAYSON

A las 5,30 - 8 y 11 — (Para mayores de 16 años)

EXITO GRANDIOSO DEL DIVERTIDO ESTRENO

LUNA DE VERANO

FERNANDO F. GOMEZ - ANALIA GADE - TONY LEBLANC

LAURA VALENZUELA

EN EASTMANCOLOR y FILMASCOPE

La desigual lucha de un hombre amado por cincuenta mujeres

¡PROXIMAMENTE! ¡ESTRENO!

UNA SUPERPRODUCCION de 20 Th. CENTURY - FOX

EL HOMBRE DEL TRAJE GRIS

En CinemaScope y Color por De Luxe

GREGORY PECK - JENNIFER JONES FREDRIC MARCH

CIRCO RADIO TEATRO

(Instalado en la Explanada de la Plaza de Toros)

¡¡EXITO DE EXITOS!!

Todo el mundo comenta, todo el mundo se asombra con el sorprendente espectáculo presentado en

PISTA-ESCENA

PLATAFORMA DE ESTRELLAS

Hoy, tres grandes funciones

A las 4,30 - 7,30 y 10,45 noche

MAÑANA ULTIMO DIA

DESPEDIDA

Las mejores fotografías del mundo en

«ARRIBA»

Ministerio de Cultura 2011

VUELTA CICLISTA A ESPAÑA: AYER, 2.ª ETAPA

EN CORDOBA TRIUNFO UN MODESTO: KARMANY

El mallorquín pasa al primer puesto de la general

En segundo lugar, a tres segundos, se clasificó Campillo

Manzanares, 25.—Con una hora de retraso sobre el horario previsto han llegado a esta localidad los ochenta y nueve corredores que participan en la XIV edición de la Vuelta Ciclista a España.

La primera baja entre los participantes ha sido el corredor portugués Dos Santos, que ayer llegó a Toledo con el control de llegada cerrado.

El retraso de esta mañana parece ser que fué debido a una serie de incidentes ocurridos en el hotel donde se hospedaron los corredores del equipo Francia-Peugeot. Finalmente, todo se pudo solucionar y los muchachos capitaneados por Adriaenssens subieron al autocar que les trasladó a esta localidad.—Alfil.

A LAS 11,25, SALIDA OFICIAL

Manzanares (Ciudad Real), 25.—Ochenta y nueve corredores han tomado la salida a los 11,25 de la mañana para cubrir la segunda etapa de la XIV edición Vuelta Ciclista a España, Toledo-Córdoba, de 228 kilómetros de recorrido.

La salida la han realizado en la carretera de Valdepeñas, frente al hostal del cruce.

Un gentío enorme —se puede decir que la casi totalidad de los habitantes de esta población— ha presenciado la partida de los corredores. Hace muy buen tiempo; el cielo está despejado y la temperatura es bastante alta.—Alfil.

MANZANEQUE DIRIGE UNA ESCAPADA

Valdepeñas, 25.—A los veintisiete kilómetros de la salida de Manzanares se ha registrado una escapada poco antes de esta población. Figuran en primer lugar cinco corredores, que van dirigidos por Manzaneque (Licor 43), que llevan una ventaja de dos minutos sobre otro grupo formado por tres corredores. A éstos les siguen cuatro más, y con pequeña diferencia de estos últimos pasa el resto, formando un solo pelotón, algo alargado.

El paso por esta población se ha hecho a las 12,07.

El tiempo es bueno y hace poco calor.—Alfil.

Valdepeñas, 25.—Los escapados del grupo principal a su paso por este poblado son los siguientes corredores: Manzaneque (Licor 43), Baens (Francia-Peugeot), Davoz (Boxing), Bruni (Italia mixto), Riviere (Francia-Saint Raphael) y Utset (Faema España).—Alfil.

POR ALMURADIEL PASARON EN UN SOLO GRUPO

Almuradiel (Ciudad Real), 25. Formando un solo grupo han pasado los corredores por esta localidad. Los cinco escapados fueron atrapados antes de llegar a los sesenta kilómetros d carrera.

Al frente del grupo y con una ventaja de unos dez metros marchaba en primer lugar Colette (Francia-Peugeot), seguido de Van Looy (Bélgica-Faema) y del resto de los participantes.

La hora de paso por Almuradiel estaba señalada a las 13,03 y el paso lo han efectuado a las 12,55, es decir, con ocho minutos de ventaja sobre el horario oficial.

El tiempo es bueno y el cielo está despejado.—Alfil.

GUARDIOLA CORONA EN PRIMER LUGAR DESPEÑAPERROS

Santa Elena (Balcón de Despeñaperros), 25.—En la subida de Despeñaperros pincha el número setenta y ocho, Martín Piñera (Kas).

El Balcón de Despeñaperros, de tercera categoría, es coronado por el siguiente orden:

1.—Angel Guardiola (Licor 43).
2.—H. Vidaurreta (Boxing), a cuarenta segundos.
3.—Sousa Cardosa (Portugal), a unos metros del anterior.

A continuación iba el resto del pelotón capitaneado por Bahamontes.

En el descenso, en un trozo de la carretera en obras, pinchan los corredores Nascimbene (Italia Mixto), Otaño (Francia-Peugeot), Chaussabel (Francia), San Emeterio (Kas), Everaert (Francia) y Segú (Kas) y se rezagan los portugueses José Costa y Joaquín Calvalho, que son esperados por el resto de los demás componentes de su equipo.—Alfil.

GUARDIOLA PASA CON UNA VENTAJA DE DE SEIS MINUTOS POR LA CAROLINA

La Carolina (Jaén), 25.—A las dos de la tarde hacen su entrada los corredores en esta población. Antes, en las afueras, pincha el participante del equipo italiano Boni, que repara rápidamente. En primer lugar hace su paso el corredor español Guardiola (Licor 43) con una ventaja de seis minutos sobre el resto de los corredores, que van todos ellos formando un solo grupo. El tiempo es excelente y cielo despejado.—Alfil.

POR BAILEN, LA VENTAJA ES DE MENOS DE DOS MINUTOS

Bailén, 25.—Con 22 minutos de ventaja sobre el horario previsto llegamos a Bailén. Sigue en cabeza Guardiola, que ahora ha perdido ventaja, pues sólo le separa un minuto y cincuenta y ocho segundos del pelotón principal, en el que figuran todos los "ases", relevándose en el mando del mismo Riviere y Bahamontes, que van a la caza del escapado. El calor se ve ahora suavizado por una ligera brisa, que todos agradecemos.

CONTROL EN ANDUJAR

Son ahora veinte los minutos de adelanto sobre el horario previsto cuando alcanzamos Andújar, ya en plena "Cordobita la llana". Aquí había establecido un control de avituallamiento, al que se lanzan los corredores con un entusiasmo y decisión que más bien parece que se disputan una etapa al sprin. Bien pronto las bolsas van desapareciendo. Los corredores se van bebiendo el contenido líquido de todo recipiente. El primer español que pasó por aquí fué Pacheco y, a dos ruedas de él, Campillo. Un segundo más tarde lo hacía el resto del pelotón. Poco antes de llegar a Andújar, Guardiola, escapado en Bailén, había sido obligado a volver al grupo.

Se mantiene el adelanto por Villa del Río y el pelotón tanto en cabeza como en cola, no ha sufrido alteraciones.

GALDEANO, CAMPILLO Y KARMANY, ESCAPADOS

Pedro Abad, 25.—Son los cuatro y media de la tarde cuando los ciclistas atraviesan la localidad de Pedro Abad. La marcha continúa a ritmo vivo. Poco antes de este pueblo sufre un pinchazo el corredor cordobés Gómez del Moral. Sus paisanos sufren cierta desilusión y le animan mientras repara la avería. Gómez del Moral es el corredor favorito de los cordobeses. El deportista egabrense repara con gran rapidez y continúa la ruta entre los aplausos y gritos de ánimo del público que se alinea a lo largo de la carretera. Van en cabeza por Pedro Abad, Campillo, Karmany y Galdeano. El que ocupa mejor posición en la general, de este pequeño grupo es el citado en primer lugar. Estos escapados llevan una ventaja de cinco minutos al resto de los corredores. Karmany, Galdeano y Campillo se turnan en el fuerte pedaleo que imprimen a su marcha. Pero los ases, paulatinamente, van reduciendo distancias y han ganado un minuto. Ya sólo les separan cuatro minutos de los escapados.

GALDEANO, ABSORBIDO POR EL PELOTON

Por Alcolea, sólo a once kilómetros de la meta, el grupo principal ha reducido más aún la distancia que le separa de los escapados. El grupo que viene detrás lo forman Sogeloos, Le Don, Baens, Otaño, Manzaneque, Moreno, Busto, Piera, Galdeano y Emilio Cruz. Gómez del Moral

GALDEANO

vene realizando un esfuerzo sobrehumano por incorporarse al grupo.

KARMANY, VENCEDOR EN CORDOBA

Córdoba, 25.—El ganador de la etapa Toledo-Córdoba ha sido el corredor Karmany, del equipo "Kas". En segundo lugar se clasificó Campillo del "Faema-España". Alfil.

KARMANY, NUEVO «LIDER»

Rebasada Alcolea, los escapados multiplican sus esfuerzos por aumentar la ventaja, que si bien no consiguen, al menos la mantienen. Se van relevando en la marcha en forma sincronizada. Ello constituye un bello espectáculo. A lo lejos se divisa Córdoba y los tres ciclistas no se entregan. Se alinean hacia la meta y al fin es Karmany el que entra en primer lugar en la cinta de llegada al Estadio del Arcángel. Una fuerte ovación acoge la presencia del corredor del Kas. En segundo lugar se clasifica Joaquín Campillo, Faema-España.

El tiempo invertido por el ganador ha sido de cinco horas, cincuenta y siete minutos y treinta y un segundos. Campillo hizo el recorrido en 5-57-34.

Karmany, después de recibir el tradicional ramo de flores, se enfunda, entre las ovaciones del público, el «jersey amarillo».—Alfil.

LA ETAPA PUDO HABERLA GANADO GOMEZ DEL MORAL

Córdoba, 25. — No ha ganado Gómez del Moral, pero ha podido hacerlo muy fácilmente. La fatalidad se interpuso en su camino, en forma de pinchazos, cuando avanzaba destacado con el pelotón de cabeza y sólo a unos kilómetros de esta capital.

Y es que en la Vuelta no todo son alegrías. Es preciso seguir a los corredores, kilómetro tras kilómetro, bajo el abrasador sol manchego y andaluz, casi contando sus pedaladas, para darse cuenta de la desilusión de estos muchachos cuando parece que van a ganar y cualquier incidente les hace perder la etapa.

Sin embargo, la contrapesa de la desgracia del corredor cordobés es la alegría que embarga en estos momentos al pequeño y gran corredor Karmany, ganador de la etapa y jersey amarillo.—Alfil.

La Vuelta ha comenzado bajo el signo de la velocidad

EN LA ETAPA DE AYER, LA LABOR DE LOS «ASES» HA SIDO OSCURA

El héroe de la jornada fué Guardiola

Córdoba.—(**Por teléfono. Servicio especial para PYRESA, por Porriño.**) — La Vuelta tiene un nuevo líder, un nuevo jersey amarillo: el mallorquín Karmany, del equipo «Kas», que por segunda vez consecutiva ha vuelto a ser el grupo más entusiasta, combativo y fuerte de la carrera. Por lo tanto, Karmany tendrá que ponerse otra elástica amarilla sobre los mismos colores gualdas del «Kas». Un jersey, no obstante, que le da opción a percibir dariamente 6.500 pesetas mientras pueda conservarlo.

Karmany es un muchacho más bien bajo, cuadrado, chaparro y chatillo. Tiene veinticinco años, y hoy, entre Manzanares (donde se dió la salida oficial, pues los corredores tuvieron que ir hasta allá desde Toledo en autocar) y Córdoba, ha sido el gran califa de la bicicleta, que ha sabido coronar con éxito una serie ininterrumpida de escapadas frustradas a lo largo y a lo ancho de estas tierras de viñedos y olivares que hoy hemos cruzado, y por la vega del Guadalquivir, que nos ha traído de la imperial ciudad castellana a la capital del Califato. Pero en la que él intervino, aunque su gran iniciador fuera el cordobés Gómez del Moral, al que espero por lo menos le haya sido concedido un premio especial—el de la desgracia, por ejemplo—, fué la buena, la gran escapada de la jornada, que empezó con uno—el citado Gómez del Moral— llegó a ser de cuatro, y terminó, por el pinchazo del cordobés y la avería mecánica del Galdeano, en un mano a mano entre el vencedor y el «Faema» Campillo.

La Vuelta 1959 ha comenzado bajo el signo de la velocidad. Ayer se llegaba a Toledo con más de veinte minutos de adelanto sobre el horario previsto. Hoy, lo mismo. De Manzanares se había salido con diez minutos de retraso sobre el horario previsto. Mediada la etapa, poco después del puerto de Despeñaperros, aquel déficit de tiempo con el cronómetro se había enjugado, y los corredores, en constantes demarrages y escapadas frustradas, iban camino de mejorar la marca anterior. Solamente llegaron a igualarla, puesto que veinte minutos antes del horario oficial llegaban los dos destacados a Córdoba. La etapa constaba de 228 kilómetros, corridos bajo un sol bastante fuerte, aunque no agobiante. Hizo calor, pero no excesivo. La media lograda por Karmany fué de 38,263 kilómetros, en vez de 36,400, que preveía el libro de ruta.

En mi libro de notas figuran un sinfín de intentos de escapada Unos duraron más que otros. Algunos hasta el cuarto de hora. Pero hasta que llegó la buena, el pelotón jamás consintió que se despegaran los audaces protagonistas por muy modestos que fueran. Así la etapa de hoy fué una auténtica carrera de persecución, algo así como la del galgo tras la liebre, pero terminando ésta siempre cazada, menos en la excepción ya señalada.

Un rosario continuo de hermosas batallas en las que no habitregua y que no pudieron escoger escenario más apropiado, más en consonancia con sus propósitos que estas tierras de Ciudad Real, Jaén y Córdoba, que de norte a sur cruzaron los ciclistas. Perimo, Las Navas de Tolosa, luego Bailén y, por último, Alcolea, sitios todos ellos donde antaño se peleó duramente con otras armas que no eran precisamente las del pedal. Parecía que al cruzar estas localidades los "gigantes de la ruta" se agigantaban aún más al sentir la presencia de sus recuerdos o al admirar los señoriales molinos de viento en la Mancha, como el famoso y turístico de Valdepeñas, tan festejado por los extranjeros, así como los caldos de los viñedos que la circundan.

Estos constantes episodios tuvieron varios héroes. Justo es hablar de éstos.

El primero fué Guardiola, del equipo "Licor 43". Consiguió escapar solo, después de varios intentos de Busto, Escolá, Vloeberg, Bertolo, Segú y Mas. Primero, Van Maenen, Riviere, Marigil, Utset y Davoz. Segundo, Bui, Vidaurreta, Pacheco, Campillo, Piñera y Junkerman. Tercero Campillo y Piñera cuarto. Al siguiente turno le tocó a Guardiola. El joven corredor pudo saltar y seguir adelante un buen trecho sin que nadie le molestara. De esta forma, desde el kilómetro 48 hasta la meta volante, establecida en Bailén (124 kilómetros de carrera), Guardiola rodó en cabeza 76 kilómetros, coronando la primera cima de Despeñaperros, puntuable de tercera categoría, y ganando la prima establecida de la etapa volante en Bailén. Después se dejaba alcanzar. Y por último abandonaba la carrera. Su misión había sido cumplida: había terminado.

El segundo héroe fué Gómez del Moral, el egabrense, que se sintió fuerte y atrevido al pisar su tierra. Absorbido Guardiola, la batalla continúa. Primero intentaron suerte Baens, Pacheco y Campillo. Más tarde, un grupo más fuerte y numeroso, en el que conté a Bertrán, Adriaenssens, Genechten, Suárez, Riviere, Bover y Gómez del Moral, que también fueron cogidos. Pero Gómez del Moral volvió a insistir, y como esta vez no le seguía nadie, el cordobés pudo salirse con la suya. Kilómetros más adelante se le unían Galdeano y Campillo (ambos Faemas) y Karmany (Kas), y los cuatro consolidaron la gran escapada de la tarde, la buena, en tierra ya de Córdoba. Pero la desgracia privó a Galdeano, que rompió el plato, y a Gómez del Moral, que pinchaba al entrar en el Estadio del Arcángel con Karmany y Campillo. Los dos corredores que quedaron rezagados de los escapados fueron recogidos por un pelotón que primero fué de diez hombres para terminar en Córdoba por ser de diecisiete.

Tanto aquellos diez primeros —Manzaneque, Michiels, Van Looveren, Segú, Piñera, etc.— como el mismo grupo que después se amplió a quince fugitivos, consiguió lo primero, pero no le fué posible ver colmado el segundo objetivo, porque tanto Campillo como Karmany, sobre todo aquél, tiraban como demonios. Karmany era ya líder bastante antes de Alcolea. Lo era ya a 35 kilómetros de Córdoba, y de Alcolea sólo hay once.

En el sprint final, Campillo no pudo con Karmany, aunque el catalán fuera el primero en entrar en la pista de arena del Estadio del Arcángel. En la primera curva, Karmany, más fuerte, más conservado, se adelantaba para ganar fácil, de lejos, por cinco o seis largos.

¿Qué han hecho hoy los ases? Bastante, aunque su labor haya sido oscura. Riviere intentó su "chance" y los Faema españoles también. Van Looy y Bahamontes contribuyeron a anular las escapadas que no les interesaban. En general, salvo la excepción de Karmany y algún que otro, los hombres brillantes de la primera etapa —el cuarteto Van Looy, Suárez, Bahamontes y Riviere— se limitaron hoy a rodar bien, fuerte, pero sin llevar la iniciativa. Se limitaron los cuatro citados a descansar corriendo bien.

Quienes, en cambio, no se entregaron al descanso, fueron los corredores del Kas, quienes me asombran con su principio tan fuerte. No sé cómo las van a pasar si continúan así, tan emprendedores siempre. Hasta ahora son los que más dinero han ganado. Hoy han ganado la etapa, el primer puesto de la general y también, por segunda vez, han vuelto a triunfar por equipos.

Mañana se corre la tercera etapa, Córdoba-Sevilla, con 152 kilómetros, etapa que los extranjeros llaman "walonada", con la cuesta del Espino, muy cerca de la salida, único obstáculo montañoso importante y puntuable en tercera categoría para el Premio de la Montaña.

PORRIÑO

III ETAPA (125 kilómetros)

CORDOBA - SEVILLA

Etapa: "AGROMAN"
Domingo, 26 de abril de 1959
Media horaria: 38,500 kilómetros

Kilómetros	LOCALIDADES	Llegada
	PROV. DE CORDOBA	
0	**Córdoba**	10-00
14	Cuesta del Espino (tercera categoría)	10-30
28	La Carlota	10-45
	PROV. DE SEVILLA	
50	Ecija (meta volante)	11-18
67	La Luisana	11-43
79	Cruce de la Campana.	12-01
106	Carmona	12-47
119	El Viso	13-07
122	Mairena	13-12
132	Alcalá de Guadaira	13-27
141	Dos Hermanas	13-40
152	**Sevilla**	14-00

IV ETAPA (243 kilómetros)

SEVILLA - GRANADA

Lunes, 27 de abril de 1959
Media horaria: 33,900 kilómetros

Kilómetros	LOCALIDADES	Llegada
	PROV. DE SEVILLA	
	Sevilla (neutralizado).	
0	Alcalá de Guadaira	11-30
29	El Arahal	12-20
38	Cruce de Marchena	12-37
73	Osuna (meta volante).	13-37
96	Estepa	14-20
112	La Roda (control)	14-48
	PROV. DE MALAGA	
121	Puente de Piedra	15-03
152	Humilladero	15-10
144	Antequera	15-42
163	Archidona	16-20
	PROV. DE GRANADA	
187	Loja	17-02
221	Lachar	18-00
243	**Granada**	18-40

CLASIFICACIONES DE LA ETAPA DE AYER

LA MEDIA HORARIA

Córdoba, 25.—La media horaria de la segunda etapa de la Vuelta Ciclista a España, ha sido de 38,263 kilómetros por hora.—Alfil.

CLASIFICACION DE LA ETAPA

1.—Antonio Karmany (Kas), 5-56-31.
2.—Joaquín Campillo (Faema-España), 5-57-04.
3.—Sorgeloos (Bélgica - Faema), 6-02-15.
4.—Antonio Barrutia (Boxing), 6-03-15.
5.—Baers (Peugeot).
6.—Van Looveren (Bélgica-Faema).
7.—Colette (Peugeot).
8.—Cruz (Kas).
9.—Vloeberg (Faema-Bélgica)
10.—Moreno (España-Faema).
11.—Galdeano (id).
12.—Nicolo (Italia).
13.—Gómez del Moral (Boxing).
14.—Michiels (Bélgica-Faema).
15.—Le Don (St. Raphael-Geminiani).
16.—Manzaneque (Licor 43).
17.—Rohrbach (Peugeot).
18.—Segú (Kas).
19.—Piñera (Kas), todos en el mismo tiempo que Barrutia.
20.—Coppi (Italia), 6-04-01.
21.—Van Looy (Faema-Bélgica), 6-04-06
22.—Talamillo (Boxing).
23.—Iturat (Licor 43).
24.—Suárez (Licor 43).
25.—Botella (Faena-España).
26.—Bruni (Italia).
27.—Bauvin (St. Raphael-Geminiani).
28.—Bertrán (Faema-España).
29.—Cardoso (Portugal).
30.—Batista (Portugal).
31.—Guzmán (Licor 43).
32.—San Emterio (Kas).
33.—Urrestarazu (Boxing).
34.—Bui (Italia).
35.—Van Maenen (Faema-Bélgica).
36.—Otaño (Peugeot).
37.—Fantini (Italia).
38.—Micheon (Italia).
39.—Más (Faema-España).
40.—Bover (Licor 43).
41.—Carvalho (Portugal).
42.—Brancart (St. Raphael-Geminiani.
43.—Marigil (Licor 43).
44.—Robinson (St. Raphael-Geminiani).
45.—Gismondi (Italia).
46.—Bahamontes (Kas)
49.—Bover.
53.—Marigil.
54.—Trobat.
55.—Botella.

CLASIFICACION GENERAL

1.—Karmany, 8-43-01.
2.—Campillo, 8-44-45.
3.—Segú, 8-47-07.
4.—Cruz, 8-48-45.
5.—Van Looy mismo tiempo.
6.—Suárez, 4-49-14.
7.—Riviere, 8-49-35.
8.—Bahamontes, 8-49-40.
9.—Baens, 8-49-44.
10.—Van Looveren, 8-49-50
11.—Adriaenssens, 8-50-04.
12.—Robinson, 8-50-35.
13.—Bui, 8-50-40.
14.—Ranucci, 8-50-40.
15.—Escolá, 8-50-44.
16.—Sorgeloos, 8-51-00.
17—Bauvin, 8-51-35.
18.—Otaño, 8-51-39.
19.—Gismondi, 8-51-40.
20.—Boni, 8-51-40.
21.—Barceló, 8-51-47.
22.—Carvalho, 8-51-50.
23.—Aspuru, 8-52-02.
24.—Batista, 8-52-02.
25.—Ferreira, mismo tiempo.
26.—Colette, 8-52-59.
27.—Rohrbach, mismo tiempo.
28.—Nicole, 8-53-00.
29.—Vloeberg, 8-53-05.
30.—Manzaneque, 8-53-07.
31.—Moreno, 8-53-09.
32.—Galdeano, 8-53-09.
33.—Gómez del Moral, 8-53-18.
34.—Piñera, 8-53-35.
35.—Le Don, 8-53-51.
36.—Coppi, 8-54-41.
37.—A. Barrutia, 8-54-49.
47.—H. Berrendero.
48.—Iturat.

Caja de Ahorros y Monte de Piedad de Salamanca

Concurso - oposición para proveer plazas de Auxiliares

En las tablillas de anuncios de la Oficina Central y de las Sucursales y Agencias de dicha Institución se halla expuesto el anuncio-convocatoria para proveer, mediante concurso-oposición, plaza de Auxiliares. El plazo de admisión de solicitudes termina a las trece horas del día veintitrés de mayo próximo.

Jefatura Provincial del Movimiento de Zamora

CONCURSO-SUBASTA

Se convoca concurso-subasta para la adquisición e instalación de diverso mobiliario destinado al nuevo edificio de esta Jefatura Provincial, con arreglo al pliego de condiciones existente en las oficinas de la misma, Hérces de Toledo, número 53, Zamora.

Los licitadores deberán presentar sus proposiciones en las dependencias de la citada Jefatura antes de las catorce horas del día 13 de mayo de 1959.

La apertura de pliegos, que será pública, tendrá lugar en las repetidas oficinas a las doce horas del día 15 de mayo de 1959.

El importe de este anuncio será de cuenta del adjudicatario.

Por Dios, España y su Revolución Nacional Sindicalista.

Zamora, 23 de abril de 1959.—EL JEFE PROVINCIAL.

I Festival de la Canción Española

Una nueva iniciativa de la R. E. M.

La Vuelta Ciclista a España a través de "La Voz de Madrid"

* * *

EMISORAS DE LA R. E. M., CADENA AZUL DEL FRENTE DE JUVENTUDES Y EMISORAS PRIVADAS COLABORADORAS

* * *

El más moderno y potente circuito radiofusor español al servicio del deporte ciclista

* * *

PROGRAMAS DIARIOS A LAS 13,55 Y 20 HORAS, DEL 24 DE ABRIL AL 10 DE MAYO

* * *

Con Matías Prats y Martín Navas, y los equipos técnicos especiales de la R. E. M.

* * *

INCIDENCIAS DE CADA ETAPA, REPORTAJES DIRECTOS DESDE LA RUTA, LLEGADAS A LAS METAS, PUERTOS PUNTUABLES, ENTREVISTAS, CRITICAS, COMENTARIOS, DECLARACIONES DE LAS FIGURAS DE LA VUELTA

Ministerio de Cultura 2011

"NI CASTAS NI GRUPOS QUE NOS DISGREGUEN"

Discurso de Solís Ruiz al Consejo Social

(Viene de la página anterior)

sus Principios, sino todos los Principios. El Movimiento no es la representación de una o varias agrupaciones políticas que se integran en el Alzamiento Nacional, sino que es la ideología básica de todas ellas, y no coaliciones ocasionales de viejas componendas liberales, que duran tanto como la ambición de un soberbio y que puede interrumpirla la irresponsabilidad de un necio. Y como tampoco la bondad de esos Principios repugna a los que se batieron enfrente en la contienda anterior, muchos de los cuales lucharon por esas mismas cosas desde el otro lado, el Movimiento es de todos y para todos los españoles. Es, junto a sus necesarias organizaciones, una ordenación que pudiéramos llamar jerárquica de la gran ideología nacional de querer ser un pueblo espiritualmente rico, próspero y feliz.

Mensaje y consigna

Pero si vosotros de abajo a arriba habéis elaborado estos textos y con ello habéis dado una prueba al país de tranquilidad, de serenidad, de fe y de patriotismo, no cumpliría yo con mi deber si en justa correspondencia no os transmitiera desde la responsabilidad de mi cargo mi propio mensaje y consigna.

No se cierne, camaradas del sindicalismo nacional, ningún nubarrón sobre la nación española en su más importante deseo de paz y de tranquilidad. España tiene las dificultades naturales de un país que ha tenido que valerse por sí mismo para salir del atolladero de una guerra de liberación, y urgiendo las gentes todos los días al poder público que diera satisfacción a sus necesidades y a su elevación de nivel de vida a que el Movimiento les invitaba por su moderna ideología. Es decir, el pueblo español salía de nuestra guerra confiado en la revolución que había de operarse como resultado de esa guerra, pero no contaba, como señalaba muy bien en su discurso de apertura el vicesecretario Nacional de Ordenación Social, Mateu de Ros, que las grandes revoluciones sociales son verdaderamente fructíferas solamente cuando se producen auténticas revoluciones económicas. Con una nación arruinada por una guerra interior, con el estallido al poco tiempo de la segunda guerra mundial, con el saqueo del oro nacional que amparaba los créditos internacionales, con el bloqueo político exterior por la pasión política del 46, no era posible intentar a corto plazo una revolución económica que nos deparara una amplia revolución social. A pesar de ésto, la elevación del nivel de vida de estos veinte años ha sido muy considerable y en medio de las grandes dificultades que había que vencer no se descansaba en poner las cosas de tal manera tanto en la industria como en el campo, que empezaron a rentar lo más pronto posible. Sé que me vais a entender muy pronto: hemos soportado todas aquellas contrariedades, nos hemos apretado el cinturón todo lo que ha hecho falta y nadie en la esfera de responsabilidad en los distintos Gobiernos, ha estado ocioso en ese tiempo, porque se han montado las bases de un potenciamiento económico. Ahora que empezamos a recoger el fruto de lo sembrado anteriormente; ahora que el mundo libre nos va levantado sus telones de cooperación; ahora que España es necesaria en el mundo estratégico y económico internacional; ahora que hemos pasado lo que pudiéramos decir el cabo de las tormentas. ¿Cómo vamos a entregarnos a la incertidumbre, al pesimismo, si es ahora cuando el panorama es claro y abierto? Si se recrudece en algún sector del mundo exterior de la emigración o de los grupitos interiores las campañas o los bulos, hemos de interpretarlos lógicamente en razón de que los asusta que ya navegamos a mar abierta, y aspiran a ponernos una mina bajo las quillas, porque antes suponían que el temporal nos haría naufragar. Naturalmente que tendremo problemas, porque nuestro abandono de tantos años no lo puede remediar una generación en unos cuantos, y porque nuestra conciencia social es exigente progresiva y apremiante. Pero éstas son dificultades propias de una travesía. No nos dejaremos impresionar por sirenas desamparadas de razones, y llenas de fantasía y de malicia. Nosotros seguiremos nuestro quehacer de trabajo, seremos fieles a nuestro compromiso de paz y de concordia; estaremos abiertos al mundo para darle lo que precisa y para recibir lo que necesitamos. Constituiremos el núcleo activo, poderoso, organizado y popular que al lado del Ejército, gran reserva moral de la Patria, escuela de servicio y de patriotismo incomparable y de la Iglesia, Magisterio de vida y de salvación, sociedad perfecta, constituye el trípode, sobre el que la paz española debe asentarse para ser duradera, fecunda y fraterna.

Felicitación a todos

Nuestro efusivo saludo de fraternal camaradería a los observadores extranjeros que nos han acompañado. Aquí ha estado España y la voz de ella habéis escuchado.

Mi felicitación a todos los Consejeros, al Secretario General de Sindicatos, al Vicesecretario Nacional de Ordenación Social, a la Comisión organizadora de este Consejo Social, a los técnicos y expertos que han ofrecido sus estudios previos. Creo que no podrá olvidarse la lección que habéis dado con vuestro comportamiento. Os habéis ganado el respeto y la admiración pública. Teníais que estar aquí y teníais que hablar con la libertad que lo habéis hecho porque ese era vuestro deber, y frente a los que dicen que todavía no estáis preparados para el diálogo en mesa redonda sobre delicados problemas nacionales, los habeis ofrecido una soberbia muestra de todo lo contrario, y todo ello sin énfasis. Resultaba emocionante escuchar a vuestro compañero de Consejo en su discurso de apertura, José Luis Restán Espejo, cuando decía: "Que no se asusten, que nadie recele nada; no vamos a despertar con gritos destemplados la tranquila siesta de muchos. Vamos a demostrar que el trabajador español también razona. Vamos a dar la prueba de nuestra madurez política y social." Y la habéis dado. Yo os saludo con un abrazo emocionado.

A nuestro Caudillo, capitán del invencible ejército del trabajo, junto a nuestra adhesión cariñosa, la seguridad de nuestro esfuerzo y la lealtad por una España en la que campea la justicia social.

Protesta de los auténticos trabajadores españoles por una carta dirigida a los observadores extranjeros

Madrid, 25.—A la terminación de su discurso, el delegado nacional de Sindicatos, José Solís Ruiz, anunció que iba a dar lectura a una carta en la que sus autores se dirigían a un grupo de observadores extranjeros. Comenzó indicando, a propósito de dicha carta, que la índole de la misma podía juzgarse por el hecho de que a pesar de la condición de obreros españoles que alegaban los autores, se solicitaba que el texto no fuese traducido por ningún español, sino por los propios servicios de la Embajada respectiva. En la carta, a la que se dió íntegra lectura, se manifestaba que los asistentes al Consejo no eran obreros ni habían sido designados libremente por los propios trabajadores, extendiéndose en otras consideraciones orientadas a mover el ánimo de los observadores extranjeros contra la Organización Sindical española y contra el Consejo Social que se clausuraba.

La lectura de la citada carta fué interrumpida constantemenee por protestas unánimes de los trabajadores, que pidieron reiteradamente hacer uso de la palabra para exhibir las credenciales que acreditaban la autenticidad de su elección y el carácter representativo del Consejo Social.

Todo el Consejo Social, puesto en pie, aplaudió durante largo tiempo al Delegado Nacional de Sindicatos al criticar éste duramente los términos del panfleto al que acababa de dar lectura, especialmente cuando dijo: "Yo estoy seguro de que esta carta no la ha escrito ningún obrero español, porque no hay ningún obrero español traidor a la Patria." (Una gran ovación acogió las palabras finales del señor Solís.)—Cifra.

LLAMADA GENERAL

Como obsequio que hacemos a los lectores de IMPERIO, recibirán un magnífico corte de traje (no de verano), calidad, inarrugable, en gris, gris marengo, marrón, verde (IKE) o azul marino, contra rembolso de 295 pesetas (mitad de su precio), comprobándolo antes de abonarlo y con facultad de devolución si no fuese del agrado, sólo mandando el presente anuncio a TEJIDOS SOLER. Calle Floridablanca, 130. BARCELONA.

Clausura del Consejo Social

Presidieron, con el Ministro Secretario del Movimiento, los de Trabajo, Agricultura, Información y Turismo y Comercio

Madrid, 25.—Clamorosamente los trabajadores españoles han proclamado ayer su voluntad de unidad sindical para alcanzar los objetivos de justicia social y una Patria mejor para todos los españoles. La clausura del Consejo Social, en la que se han leído las conclusiones, ha sido un acto plebiscitario, interrumpido frecuentemente por las voces afirmativas y las ovaciones de los representantes de diez millones de trabajadores. Estas conclusiones serán elevadas a los Poderes Públicos.

El ministro secretario general del Movimiento y delegado nacional de Sindicatos, José Solís, ha pronunciado un discurso en el que resumió las aspiraciones de los hombres españoles del trabajo —técnicos, empresarios y obreros— y expresó la seguridad de que el Movimiento sindical español es una fuerza que nadie podrá detener, a las órdenes de Franco, para la conquista de la libertad y el bienestar de los españoles. Al final de su discurso, José Solís dió lectura a una carta, escrita por un grupo de gentes que se atribuían la representación de los obreros españoles. La lectura de esta carta, en la que se pretende negar legitimidad de representación a los trabajadores asistentes al Consejo Social, ha provocado un verdadero escándalo en la sala, que obligó a Solís a interrumpir, en varias ocasiones, su lectura. Solís terminó afirmando: "Estoy seguro de que esta carta, que ha sido dirigida a una Embajada extranjera, no ha sido escrita por obreros españoles, pues ningún trabajador español es traidor a su Patria".

Puestos en pie, los trabajadores españoles han reafirmado su espíritu de lucha sindicalista y su laltad a los principios del Movimiento nacional que acaudilla Francisco Franco. Ha sido una jornada inolvidable.

Madrid, 25.—En el salón de actos de la Casa Sindical se ha celebrado la sesión de clausura del Consejo Social de la Organización Sindical, que durante una semana ha trabajado para llegar a unas conclusiones de vital importancia para el mundo del trabajo.

Con el ministro secretario general del Movimiento, señor Solís, ocuparon la presidencia los de Trabajo, señor Sanz Orrio; de Agricultura, señor Cánovas; de Información y Turismo, señor Arias Salgado, y de Comercio, señor Ullastres; el vicesecretario general del Movimiento, don Alfredo Jiménez Millas; los subsecretarios de Agricultura señor Pardo Canalis, y de Trabajo, señor Gracia; secretario general de la Organización Sindical, señor Sánchez Arjona; directores generales de Trabajo y de Agricultura y los miembros de la Mesa del Consejo, que preside el señor Matéu de Ros. El amplio salón estaba totalmente ocupado por los consejeros y miembros de la Organización Sindical, así como las tribunas dedicadas a los miembros de las Comisiones de observadores extranjeros que representaban a Alemania, Francia, Gran Bretaña, Bélgica, la RAU, Marruecos e Irlanda.

RESUMEN DE TAREAS

El vicesecretario de Ordenación social y secretario general del Consejo, señor Matéu de Ros, resumió las tareas, enumeró las conclusiones aprobadas en los plenos y dijo que se habían reunido en este Consejo trabajadores de toda España y de todas las actividades profesionales, en representación de millones de hombres que todos los días acuden al trabajo con la esperanza de que su esfuerzo, abnegación y fe obtengan el premio de que son merecedores: la recompensa de una vida mejor. Añadió que si España contara con el oro que fué depositado en Rusia, es posible que este Consejo no hubiera tenido que discutir el número de calorías que son necesarias para señalar el salario mínimo interprofesional, y terminó diciendo que el Consejo hacía suya la recomendación de que el Estado no ceje de exigir cerca de los organismos internacionales la devolución del oro español a nuestra Patria, cuya propiedad está debidamente legitimada.

A continuación el ministro secretario general del Movimiento, don José Solís Ruiz, pronunció un discurso, que fué interrumpido en diversos pasajes del mismo por los aplausos de los consejeros, y terminó declarando clausurado el Consejo Social de la Organización Sindical.—Cifra.

ALEMANIA, EN LA ENCRUCIJADA

(Viene de última página)

Munich, 475 de Nuremberg, 400 de Bremen, 535 de Francfort y 680 de Sttugart, necesita ser abastecida desde estos centros económicos e industriales de la zona occidental. Para ello, siete millones y medio de toneladas y materias primas son enviadas a través de las trece únicas vías de comunicación aéreas, fluviales y terrestres que controlan los soviéticos y donde se hacen pagar, en un verdadero "chantaje", pesadas contribuciones. Si las materias primas escasearan, la población se destruiría, se quedaría sin trabajo y todo ese milagro que ha representado crear más de cien empresas en lo que hace poco era sólo un campo de ruinas, se vendría abajo. La tercera parte de las novecientas mil personas que trabajan en el sector occidental de Berlín está empleada en las industrias eléctricas, de maquinaria de acero, fábrica de vagones, imprentas y fábricas de tejidos que han sido reconstruídas a partir de cero en los años últimos. Berlín exporta además al extranjero. Y a la República Federal en su totalidad. Y gracias a esto puede vivir e incluso respirar una atmósfera económica sana.

"En 1949 teníamos trescientos mil parados. Hoy, sólo sesenta mil, a pesar del aumento de refugiados", comenta un senador de la ciudad. Si no pasa nada, dentro de un plazo más o menos largo no sólo se habrán reconstruído y aumentado las viviendas destruídas, sino que Berlín se habrá reintegrado a su anterior posición de gran centro industrial de Europa. Pero esto es lo que los soviéticos no quieren.

¿Resistiría Berlín este cerco económico que hoy por hoy constituye el mayor peligro? He conocido al hombre que ha preparado la ciudad para esta batalla, en el caso de que hubiese que plantearla. Es el senador Herz, pequeño y duro estratega de la economía y del presupuesto de cada ama de casa berlinesa si el bloqueo llega. "En el cajón de mi mesa de despacho—dice con una sonrisa—tengo los planes para esta eventualidad". Desde el primer bloqueo, desde 1950, se ha estado trabajando para que la ciudad pudiera hacer frente al máximo peligro. Entonces se observó que las tres cuartas partes de la carga de los aviones del puente aéreo estaba constituída por materias pesadas. Estas han sido almacenadas a lo largo de este tiempo en cantidades suficientes. Si los sectores occidentales de Berlín quedaran sitiados, se podría resistir un año entero.

J. L. GOMEZ TELLO

Gaspar Cassadó se casará con una violinista japonesa

El tiene sesenta y un años; ella, cuarenta y cuatro

Tokio, 25.—El famoso violinista español Gaspar Cassadó contraerá matrimonio el 9 de mayo con la pianista japonesa Chieko Hara.

La señorita Hara, que cuenta cuarenta y cuatro años de edad, conoció al violinista, de sesenta y un años, en 1953, cuando ambos formaron parte de un Jurado en un concurso de música celebrado en el Conservatorio de París y renovaron sus amistad cuando Cassadó visitó Japón el pasado mes de mayo.—Efe.

Negativa soviética de llegar a un acuerdo sobre la supresión de las pruebas nucleares

Londres, 25.—La negativa soviética de llegar a un acuerdo parcial sobre la supresión de las pruebas nucleares ha sido interpretada aquí como un aplazamiento hasta la «conferencia en la cumbre» de las gestiones definitivas sobre el particular.—Efe.

Para representar en ZAMORA

acreditada Casa de lencería y equipos de novia, establecida en Bilbao, deseamos entrar en relación con:

SEÑORA O SEÑORITA BIEN RELACIONADA, ASUNTO FORMAL Y SENCILLO

Escribir Apartado de Correos 719. -- BILBAO

Anuncie en este diario

Llega a Rota el almirante jefe de operaciones navales de Estados Unidos

Rota (Cádiz), 25.—Ha llegado a Rota el almirante jefe de operaciones navales de los Estados Unidos, Arleigh A. Burke, para visitar esta base aeronaval conjunta. Le acompaña el jefe de Estado Mayor de la Armada española, almirante Antón.

En el aeropuerto fueron recibidos por el capitán general, almirante Bustamante; almirante Gener, jefe de la Base Naval y toda la oficialidad española y americana. Rindieron honores fuerzas de Infantería de Marina.

Después de realizar un detenido recorrido por las instalaciones de la Base, el Almirante norteamericano fué obsequiado con un almuerzo.

A última hora de la tarde, los almirantes Burke y Antón, regresarán a Madrid, también por vía aérea.—Cifra.

Treinta mil soldados comunistas chinos, a Lhasa

Calcuta (India), 25.—Los comunistas han enviado a treinta mil soldados veteranos de Corea a Lhasa, con lo que se dobla la guarnición comunista en aquella ciudad tibetana.

Según las últimas informaciones, hay en Lhasa dos soldados por cada un ciudadano civil que habita en la ciudad.

La población de Lhasa era de menos de cincuenta mil habitantes cuando comenzó la sublevación contra los comunistas, pero desde entonces han sido expulsados de ella unos trece mil monjes budistas, sospechosos de simpatizar con el movimiento de resistencia.—Efe.

El nuevo Senado francés será elegido hoy

Tendrá un signo ligeramente izquierdista

París, 25.—El nuevo Senado francés, que se cree tendrá signo ligeramente más izquierdista que el de la Asamblea, será elegido el domingo por los 108.374 "grandes electores" que comprenden a los diputados de la Asamblea, concejales y consejeros generales.

El domingo serán elegidos 255 senadores que han de representar a la Francia metropolitana, y los 52 restantes —hasta un total de 307— serán elegidos más adelante. Son éstos 32 de Argelia, dos del Sahara, siete de los departamentos de Ultramar, seis de los franceses residentes en Ultramar y cinco de los territorios ultramarinos que últimamente optaron por conservar el estatuto de países administrados por Francia.—Efe.

Contiene pulpa de carne y grasa de gallina, extracto de carne del Uruguay y concentrados de vegetales frescos.

Industrias RIERA MARSA, S.A.

Rectificadora y Talleres RAFOLS

Especialidad en MOTORES DIESEL

CON LA MAQUINARIA MAS MODERNA

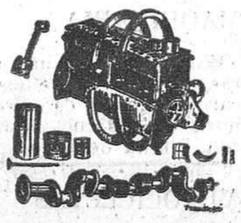

PISTON MAHLE

EQUIPOMOTORES PISTONES A.L.B.

Estación, 13 - Teléfonos 1704 - 8446 - VALLADOLID

Nuestra marca tiene "Historia"

100 años de labor industrial ininterrumpida.
70 años fabricando camas y somiers.
20 años de experiencia en colchon-muelle.

Introductores del SOMIER METALICO en España (1886)

Constructores del primer COLCHON - MUELLE español (1925)

El inimitable COLCHON - MUELLE ..... SEMA ¡Dormirá mucho mejor!

Aprovéchese de nuestra experiencia, que merece toda su confianza.

MADRID - BARCELONA - PAMPLONA - SEVILLA - VALENCIA

Ministerio de Cultura 2011

Informaciones de nuestra ciudad

SE VA A REPARAR CON RIEGO ASFALTICO EL CAMINO A LA RESIDENCIA SANITARIA «RODRIGUEZ CHAMORRO»

SESION DE LA DIPUTACION PROVINCIAL

En la Secretaría de la Diputación Provincial nos ha sido facilitada la siguiente referencia de lo tratado en la sesión celebrada por el Pleno de la Corporación bajo la presidencia de don Ignacio Almazán Casaseca. Se adoptaron los acuerdos siguientes:

GOBERNACION

Señalar el día 23 de mayo para la celebración de la próxima sesión plenaria.

Informar desfavorablemente la proyectada supresión del Juzgado Comarcal de Tábara.

Darse por enterada de la sentencia del Tribunal Supremo sobre abono de derechos reales.

Autorizar al señor Administrador del Seminario Menor de Toro para la venta de un elemento de calefacción previa la peritación consiguiente.

Se accede, previa tasación, a la venta de la antigua cocina de la Maternidad a don Eufemio Clemente.

EDUCACION, DEPORTES Y TURISMO

A propuesta de la Comisión se concede subvención para la impresión de una obra histórica de don Francisco Casas Ruiz del Arbol.

Se conceden mil pesetas a la Delegación Provincial de Pesca Fluvial para la edición de folletos propagandísticos de los cotos provinciales de pesca.

Se adquieren cuarenta ejemplares de la obra "Estructura económico-social agropecuaria de la provincia de Zamora", editada por la Jefatura Provincial del Movimiento.

HACIENDA

A propuesta de la Comisión se concede una subvención de seis mil pesetas a la cabalgata de Reyes Magos organizada por el Frente de Juventudes.

ARBITRIOS

Se aprueba un informe del Negociado sobre bajas por el arbitrio de rodaje.

BENEFICENCIA

Decretó el abono de 3.170 pesetas a la Diputación de Vizcaya, por gastos de traslado del enfermo Francisco Calzada Carrascal, vecino de Corrales, desde el Hospital de Bilbao al Asilo de Toro.

Idem al Sanatorio Siquiátrico de San Luis, y San Juan de Dios, en Palencia, de 61.258,10 y 62.770 pesetas, respectivamente, por enfermos alienados de esta provincia, durante el mes de marzo último; y las tres cuentas expresadas, con cargo al capítulo II, artículo primero, del presupuesto provincial vigente.

Idem la cuenta del Instituto de Sordomudos Valenciano, por tres niñas de esta provincia, durante el mes de abril, que asciende a 1.800 pesetas, con cargo al capítulo V, artículo quinto, del presupuesto.

Idem el abono de la cuenta de estancias en el Tribunal Tutelar de Menores de León por acogidos de esta provincia durante el primer trimestre del año actual, que importa la cantidad de 45 pesetas por un solo menor, con cargo al capítulo VIII, artículo doce, del presupuesto.

Autorizó el ingreso en el Sanatorio Siquiátrico de San Luis, en Palencia, de la demente María Sánchez Hernández, vecina de Zamora, de treinta años de edad, en concepto de pobre.

Idem en el Sanatorio de San Luis de las dementes Antonia Nogueras Sánchez, de Santa Croya de Tera, soltera, y de Adoración Parras Colinas, procedente del Asilo de Ancianos de Toro; las dos en calidad de pobres.

Idem en expresado Sanatorio de las enfermas Tránsito Moreno Panero y Consolación Fernández González, la primera vecina de Zamora y la segunda de Fermoselle, abonando ambas cinco pesetas por estancia.

Idem en el Sanatorio de San Juan de Dios, en Palencia, de los alienados Tomás Carretero Juárez, de Zamora; Moisés Santiago Horas, de Villabrázaro y Alfonso Crespo Fuentes, de Fresno de Sayago, los dos primeros en concepto de pobres y el tercero a reserva de incoación de expediente.

Idem en el Sanatorio citado del enfermo Miguel Prieto Julián, vecino de Abejera (Riofrío de Aliste), que satisfará la cuota de quince pesetas diarias.

Ordenó el ingreso en el Instituto-Asilo de San José, para epilépticos, en Madrid, del enfermo Manuel García Rodríguez, de Morales de Toro, sobreseído el procesamiento, y en calidad de pobre.

Quedó enterado de la defunción en dicho Instituto del enfermo epiléptico vecino de Zamora Francisco Ramos Temprano.

Condonó la totalidad de gastos causados a Francisco Cabo Román, de Rabanales, por su operación de cáncer de garganta en el Hospital Provincial de Zamora.

Idem el 50 por 100 al vecino de San Juan del Rebollar, Celestino Lorenzo Santiago, por gastos de operación a un hijo en la Policlínica de Benavente.

Idem los gastos de estancia por intervención quirúrgica a un hijo de doña Rosalía Rodríguez Ferreras, de Benavente, abonando solamente los gastos de quirófano.

Idem el 50 por 100 del importe de estancias en la Policlínica de Benavente causadas por doña Celia Conde Prieto, solicitado por su esposo, don Avelino Martín, condicionado a que no se compruebe le ampara por su cargo el Seguro de Enfermedad.

Idem a don Cesáreo Román Alonso el importe del 50 por 100 en las estancias ocasionadas por su esposa en la Clínica Siquiátrica de esta Beneficencia.

Idem a don Ambrosio Díez Valdueza, la cuota que por estancias de su hijo en la Policlínica de Benavente le reclama la Administración de dicho centro, siempre que por su cargo de guarda jurado no esté afiliado al Seguro de Enfermedad.

Idem la cuota de tres pesetas fijada a don Severiano Morán Alonso, vecino de Santa Colomba de las Carabias, por estancias de su hija Anastasia Morán en el Sanatorio de San Luis, en Palencia, fijándola en una peseta desde primero de abril del corriente año.

No accedió a rebajar la cuota de cinco pesetas que abona don Bernardino Ramírez Páramo, vecino de Santa Colomba de las Carabias, por las estancias de su hijo Vicencio Ramírez Cadenas en el Manicomio de Palencia, teniendo en cuenta su posición económica.

Admitió en el Asilo de Ancianos de Toro a don Federico de Luz Fradejas, vecino de Molacillos, desamparado de toda asistencia, entregando sus ahorros de tres mil pesetas a la Beneficencia Provincial.

Idem en ídem al imposibilitado Rafael Andrés, solicitado por su madre, doña Rafaela García, viuda, vecina de Manganeses de la Lampreana, pero tendrá que guardar turno por no existir vacante.

Admitió en el Colegio de Nuestra Señora del Tránsito a las niñas, vecinas de Zamora, Ana María y Angela Abril, de seis y ocho años de edad, huérfanas de padre, abonando la madre 545 pesetas que cobra de pensión por las mismas.

Idem en la sala-cuna a la niña Estrella Martín Mañanes, vecina de Zamora, hija de Estrella Mañanes Márquez, por carecer de medios económicos y hallarse abandonada de su esposo, condicionado a que justifique las causas de ello.

Idem en ídem al niño Manuel Alvarez Fernández, hijo de Teodoro Alvarez Prieto, de Vigo de Sanabria, por fallecimiento de su esposa.

Autorizó el prohijamiento de tres niños y la adopción legal de tres niñas procedentes del Colegio de Nuestra Señora del Tránsito a los cuatro cónyuges que lo habían solicitado, por considerarlo beneficioso para los adoptados.

COOPERACION

Se desestiman los escritos de los Ayuntamientos de Robleda - Cervantes y Pobladura del Valle interesando el traspaso a otras obras de la subvenciones que le fueron concedidas.

Se conceden 17.000 pesetas de ayuda al Ayuntamiento de Villarrín de Campos para el pago de escuelas.

VIAS Y OBRAS

Fueron designados los diputados señor Llordén y señor Calvo para la recepción de las obras de reparación de los caminos vecinales de Coomonte al C. V. de Benavente a Morales del Rey, y de Carbajales a Losacino, respectivamente.

Se aceptan las actas de recepción de las obras de reparación realizadas en los caminos vecinales de San Agustín del Pozo a Villafáfila; de Morales del Rey a Alcubilla, travesías; de Santibáñez de Tera a la carretera de Benavente a Mombuey; de Ferreras de Abajo a Villaveza de Valverde, y de Santa María de Valverde a Santibáñez de Tera.

Se concede la prórroga que solicita al contratista de las obras del camino de San Esteban del Molar a San Agustín del Pozo.

Respecto al escrito del alcalde de Villalobos interesando la reparación de la carretera de aquella localidad a San Esteban del Molar, y subvención para la misma, se acordó que se presente el oportuno proyecto. Se aprobó el proyecto de reparación con riego asfáltico del camino de la Residencia Sanitaria "Rodríguez Chamorro".

Se aprobaron varias cuentas y certificaciones de obras.

PERSONAL

Se admiten como aspirantes al cargo de fontanero a don Nemesio Coco Alfageme, don Angel Herrero Pedrero y don José Martín Trabazos.

Se concede prórroga para su toma de posesión al caminero Juan Mateos.

Se acepta la propuesta de la Comisión de Gobierno para cubrir dos plazas de oficiales de la Escala Técnico - Administrativa con jefes y oficiales del Ejército.

La Comisión se dió por enterada del escrito del Ministerio de la Gobernación comunicando el cese del Depositario de la Diputación en el Servicio de Inspección.

Se acordó anular el concurso para cubrir las plazas de recaudadores de la zona de Puebla y que se anuncie de nuevo.

Se admiten como aspirantes a la plaza de Ayudante de Vías y Obras a los solicitantes don Guillermo Santarén, de Bóveda de Toro; don Gabriel Sechi Vázquez, de Madrid; don Manuel Cueto, de Madrid; don Ricardo Martín Ramón y don Raimundo María Fernández, de Monforte de Lemos. Al mismo tiempo, y como no se ha presentado ningún aspirante a la plaza de ingeniero, se acordó convocarla de nuevo.

Se concede la pensión extraordinaria solicitada por doña Carmen Sanz, por fallecimiento de su esposo, don José Seisdedos, practicante de la Beneficencia Provincial.

Fuera del orden del día se dió cuenta de un escrito del vicesecretario provincial de Ordenación Económica comunicando la adhesión de la Junta de Mandos Sindicales a la proyectada creación de la Caja de Ahorros.

TODOS LO SABEN: Para
TRAJES DE COMUNION
Almacenes
Emilio Prieto

Nuestros
TRAJES DE COMUNION
son de mejor calidad
Almacenes
EMILIO PRIETO

SURTIDOS INCOMPARABLES
TRAJES DE COMUNION
Almacenes
Emilio Prieto

TRAJES DE COMUNION
DE CORTE PERFECTO
Almacenes
Emilio Prieto

BLANCOS - AZULES - GRISES
TRAJES DE COMUNION
Almacenes
Emilio Prieto

TRAJES DE COMUNION
ELEGANTES - SENCILLOS
Almacenes
Emilio Prieto

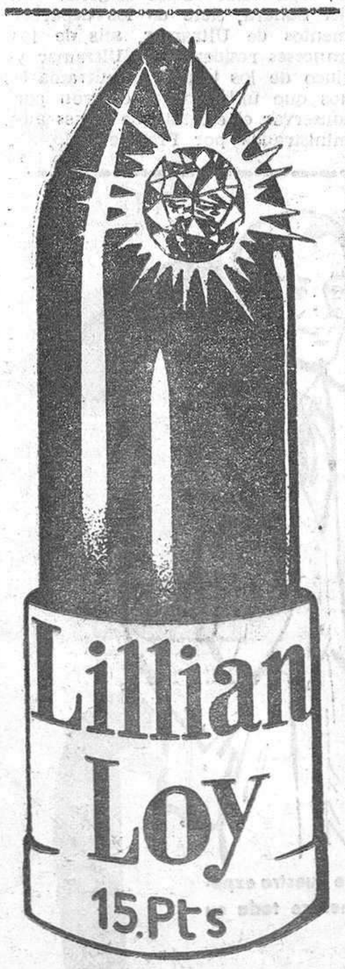

Pronto, de venta en las buenas perfumerías

Fotografía ALONSO
ESTUDIO
LABORATORIOS
FOTOGRAFIA INDUSTRIAL
PLAZA DE SANTIAGO, 4
(Frente a la iglesia de Santiago). Telf. 1784

Nuevo Jefe Local del Movimiento en Val de Santa María

Con las formalidades establecidas, y después de jurar los principios del Movimiento, tomó posesión de su cargo de jefe local del Movimiento de Val de Santa María el camarada Francisco Colino Vega, que sustituye al camarada José Rodríguez Anta, el cual cesó recientemente por traslado de residencia a Asturias.

Precios de las frutas y verduras para la próxima semana que regirán en toda la provincia

	Precio almacén Pts. kilo	Precio público Pts. kilo
Manzanas selectas	9,00	10,50
Manzanas corrientes 1.ª	6,00	7,50
Manzanas corrientes 2.ª	4,00	5,00
Naranjas Navel	7,00	8,25
Naranja de Valencia	6,50	7,75
Naranja Grano de Oro	6,00	7,25
Naranjas sanguina y Berna	6,00	7,25
Naranjas 2.ª flor.	4,50	5,50
Limones	7,50	9,00
Patata encarnada	2,25	2,50
Patata blanca	2,00	2,25
Acelgas, manojo	2,50	3,00
Repollo de Cáceres	2,00	2,50
Repollo de Valencia	1,75	2,25
Repollo del país	1,50	2,00
Coliflor del país, unidad	4,50	5,25
Cebollas de Levante	5,25	5,75
Lechugas	3,00	3,50

Los precios indicados son máximos dentro de cada variedad para las clases más selectas, debiendo venderse las clases inferiores por debajo de los mismos.

Siguen en vigor las normas e instrucciones publicadas en anteriores notas.

Zamora, 25 de abril de 1959.—El Gobernador Civil, Jefe Provincial de los Servicios.

Reunión del Consejo Local en Casaseca de Campeán

En el día de ayer tuvo lugar una reunión falangista en el pueblo de Casaseca de Campeán. El inspector provincial, camarada Díaz Villar, que presidió este acto, recibió las sugerencias que le expusieron los distintos delegados locales sobre los problemas más acuciantes planteados en el Municipio. Seguidamente tuvo lugar una jornada falangista a la que asistieron la Corporación Municipal, Cabildo de la Hermandad, excombatientes y militantes de la Organización.

ESTANCOS DE GUARDIA

Hoy, domingo, permanecerán abiertas al público las expendedurías siguientes:

San Andrés, Santa Clara, Calvo Sotelo, Avenida de Italia Gutiérrez Rivero, Avenida de las Tres Cruces, Olivares y Cabañales.

AVISO EN GENERAL

TEJIDOS SABADELL, Apartado 617, BARCELONA, y para acreditar su nueva fábrica, obsequiará a todos los lectores que nos manden este anuncio con su dirección con UN MAGNIFICO CORTE TRAJE para caballero o señora, gran calidad, por sólo 275 pesetas y con forros 425, en gris, marrón o azul, y con regalo de una quinielа de fútbol llenada por esta Casa, que le convertirá en millonario. PARECE INCREIBLE... PERO ES VERDAD. (Envíos por correo a reembolso y pueden pedirse hasta dos cortes por persona.)

Conmemoración de la Fiesta del Libro en las Escuelas del Magisterio

El día 23, festividad del Libro, no podía pasarnos desapercibido en las Escuelas del Magisterio, y, aunque este año ha faltado el mayor aliciente para los alumnos, como era la vacación, al finalizar las clases de la tarde, tuvimos, en el salón de actos, un simpático y sencillo acto, presidido por los directores, profesores y maestros del Centro. Hizo la presentación, con breves y sencillas palabras, doña Pilar Martín, que nos invitó a que hiciéramos un ejercicio sobre la conferencia y los documentales que se iban a proyectar, premiándose los dos mejores trabajos y como muy bien indicó, la mayoría de los alumnos estábamos esperando impacientes a nuestro profesor de Historia y Geografía, don Andrés Mateos. Poco tiempo es el que lleva con nosotros, pero pronto ha sabido captarse la simpatía y el cariño de todos los alumnos.

La charla versó sobre Cervantes, nos relató la inquieta existencia que llevó la figura cumbre de las letras españolas, deteniéndose más en el aspecto histórico. Al finalizar fué largamente aplaudido por el numeroso público que llenaba el Salón.

Para completar el acto nos proyectaron dos interesantes documentales titulados "Cervantes en Alcalá" y "Cervantes por tierras de Andalucía".

De este modo las Escuelas del Magisterio de Zamora han rendido una vez más su admiración al autor de "El Ingenioso Hidalgo don Quijote de la Mancha.

UNA ALUMNA DE TERCERO

HOY, POSTULACION PARA "AUXILIO SOCIAL"

Rosario de la Aurora

Zamora católica prepara la celebración de un Rosario de la Aurora en alabanza de la Virgen, Mediadora de todas las Gracias, en la mañana del día primero de mayo (festividad de San José Obrero), que saliendo de la iglesia de San Juan, a las siete de su mañana, recorrerá las calles de nuestra ciudad, regresando a la misma iglesia, donde se celebrará misa de comunión.

Estos cultos son organizados, al igual que el pasado año por los Caballeros de la Medalla Milagrosa, que quieren honrar así a su Reina y Madre la Virgen Inmaculada, con motivo del mes de mayo, consagrado a su amor.

GUIA LITURGICA

Hoy, domingo, día 26. Dominica cuarta después de Pascua; doble blanco; Misa propia; segunda oración de los Santos Cleto y Marcelino, Papas y Mártires (de la Misa "Si diligis me", oración en plural). Credo. Prefacio de Pascua.

Mañana, lunes. San Pedro Canisio, Confesor y Doctor; doble blanco. Misa "In medio"; oración propia; Prefacio de Pascua.

CULTOS PARA HOY

San Ildefonso. — Misas a las 8, 9, 12 y 6,30 de la tarde. Santo Rosario a las 8 de la tarde.

San Lázaro.—Misas a las 8, 9 (parroquial) y 11,30. Santo Rosario a las 5. Misa a las 10 en la Escuela de las Mérinas y en la iglesia del Espíritu Santo.

San Juan de Puerta Nueva.—Misas a las 8, 8,45, 9,30 (parroquial), 10,30 (catequesis) y 12 Por la tarde, Santo Rosario a las 5.

San Vicente.—Misas a las 8, 8,45, 9,30 (parroquial), 10,15, 11 y 12,30 (solo para hombres) Santo Rosario a las 8.

San Torcuato.—Misas a las 8 9 (parroquial), 10, 11 (catequesis) y una de la tarde. Santo Rosario a las 8 de la tarde. A las cinco de la mañana, misa de la Adoración Nocturna.

Santa María de la Horta.—Misas a las 9 y 11,30. Santo Rosario a las 7,30 de la tarde.

San Frontis.—Misas a las 8 y 10 en la parroquia. A las 9 en Cabañales y Sepulcro. A las 12 en Pinilla. Rosario a las 4 y catequesis de adultos en la parroquia, y en Pinilla, a las 6, con Exposición.

Nuestra Señora de Lourdes.—Misas a las 8,30, 9,30 (parroquial), 11 (catequesis) y 12,30 Santo Rosario a las 5 de la tarde. Misa a las 6 de la tarde.

Cristo Rey (Peña de Francia). Misas a las 9 (parroquial), 10,30 (catequesis) y 12,30. Santo Rosario a las 4,30 de la tarde.

Corazón de María.—Misas a las 7, 8, 9, 10, 11, 12 y una. Santo Rosario a las 7,30 de la tarde.

Concepción.—Misas a las 7,30, 8,30 y 11,30. Santo Rosario a las 8, con Exposición Mayor del Santísimo.

Salesianos.—Misas a las 7,30, 8,10, 8,45, 9,30, 10,30 y 11,30 (esta última es radiada para los enfermos).

Santa Lucía.—Misa a las 10

Marinas.—Misa a las 8. Santo Rosario a las 5,30 de la tarde.

Amor de Dios. — Misas a las 8 y 12. Rosario y Exposición mayor a las 6.

San Claudio de Olivares.—Misa a las 10.

Remedios.—Misa a las 9. Rosario a las 5 de la tarde, con Exposición de S. D. M.

Tránsito.—Misa a las 8. Rosario a las 7.

Magdalena.—Misa a las 8. Exposición Mayor de 7 a 8 de la tarde.

EL SANTO DEL DIA

San Cleto y Marcelino, Papas mártires

San Cleto fué el tercer Papa de la Iglesia, que gobernó después de San Pedro y de San Lino por espacio de doce años. Era natural de Roma, y escogido por el Príncipe de los Apóstoles como coadjutor suyo, dió relevantes pruebas de celo prudencia y de incansable trabajo. En la segunda persecución general de los cristianos le aprisionaron y cargaron de cadenas, acabando su vida con el martirio por Jesucristo el año 90, siendo sepultado junto al Apóstol San Pedro.

En día como hoy celebra asimismo la Iglesia el martirio del Papa San Marcelino, hijo del prefecto de Roma, y que sucedió en el Pontificado a San Cayo. Habíase suscitado entonces la décima y más cruel persecución contra los seguidores del Divino Crucificado en tanto grado, que en un mes murieron en diversas provincias diecisiete mil cristianos. Hubo, sin embargo no pocos apóstatas, quienes después, arrepentidos de su pecado, lo confesaban al Santo Pontífice, y Marcelino los acogía con singular benevolencia. Esto motivó que algunos escritores poco escrupulosos inventasen la historia de que San Marcelino, viejo y atormentado, ofreció incienso a los ídolos, si bien que después, arrepentido, se presentó voluntariamente al martirio. Nunca renegó de la fe San Marcelino, sino que después de haber consolado a muchos perseguidos, sufrió por Jesucristo la decapitación en 304.

FARMACIAS DE GUARDIA

Don Atilano López Arias, Santa Clara, 6.

Don Francisco Ferreras, Fabriciano Cid, 4.

ANUNCIOS TELEGRAFICOS

ALQUILERES

PIANOS alquiler, inmejorables marcas. Villamazares, Sancho IV, 54. Teléfono 2612. (720)

AUTOMOVILES Y ACCESORIOS

VENDO turismo en buen estado, marca "Roosevelt", 24 H. P. Razón: Mercado del Puente. Teléfono número 10, Antonio González de Dios. (759)

VENDO camión "Studebaker" basculante, muy buenas condiciones. Informes: Talleres Miguel Colino, Veterinario Reina, Zamora. En Corrales, Casa de Honorino Colino. Teléfono 13. (686)

"HILLMAN" magnífico estado, único propietario, se vende. Notaría Benavente. (765)

SE VENDE coche marca "Morris" 8 H.P., impecable. Informes: Arturo Furones, Pasaje, 2. Benavente. (764)

COLOCACIONES

PRECISO oficial de peluquería de caballeros. Razón: San Andrés, 16. Zamora. Ref. Colocación. (733)

ENSEÑANZAS

ACADEMIA "SARDA", Bachillerato, Contabilidad, Comercio, Magisterio. Preparación completa. Academia "Sardá". Plaza Santiago, 3. Teléfono 2117. Zamora. (300)

ESCUELA Conductores Zamora. Enseñanza camión, turismo. Alquiler vehículos para examen. Clases independientes señoras y señoritas. Obispo Nieto, 25. Zamora. (8)

ESCUELA Academia Conductores Automóviles. Paseo San Antonio, 13. Salamanca. Carnets camión, turismo. Alquiler vehículos examen. Clases independientes señoritas. Solamente enseñanza chóferes. (7)

GANADOS Y AVES

OFRECEMOS huevos para incubar selección y Pedigree, pollitas de un día, polluelos para carne razas: Leghorn blanca y cruce Rhode-Leghorn. Granja Montserrat. Santa María la Blanca, 14. Teléfono 4006. Salamanca. (755)

POR ADJUDICACION tractor, véndense seis mulos nuevos. Hermanos Santiago, Revellinos-Santovenia. (766)

TERNEROS: Criadlos (sin leche) con "Papilla Lechal". Francisco Blanco, Santa Clara, 37. (771)

MAQUINARIA

VENDO dos máquinas aventadoras, motor "Res" de dos caballos, carros y aperos de labranza, todo buen uso. Miguel Martín Cabezón. Pinilla de Toro. (767)

MOTOCICLETAS

VENDO moto "Iresa", 1 H.P. Informes: Gestoría Lera. Santiago, 2. (717)

TRASPASOS

EN BENAVENTE traspaso tienda coloniales por cambio de negocio. Gabriel Colinas. (721)

TRASPASO local céntrico en Toro. Razón: Auto Servicio. Zamora. (614)

TRASPASO carbonería, Santa Eulalia, 3, y vendo local (200 m2) con negocio carbones. Facilidades de pago. Arapiles, 37. Teléfono 1867. (708)

VARIOS

SUCURSAL Fuentesaúco. Compañía seguro enterramientos en funcionamiento, se cede inmejorables condiciones, persona solvente, seria, competente; absténganse quienes no reúnan dichas condiciones. Informes: Generalísimo Franco, 42. Salamanca. (770)

VENTAS

MAQUINAS PUNTO "Fugarma", máxima garantía, facilidades pago. Enseñanza gratuita. Carbayo. Viriato, 2. Zamora. (6)

PERSIANAS. Tablita, con alambre y remaches. Patentadas. Urbano Román. Teléfono 2837. Zamora. (595)

SE VENDE maquinaria fabricación chocolates. Lope de Vega, 4. Zamora. (594)

VENDESE cerámica eléctrica, plena producción. Agustín Lorenzo. Castrogonzalo. (745)

VENDO remolque cuatro toneladas, nuevo, y báscula metálica 300 kilos. Chatarrería "El Riojano". Teléfono 2535. (761)

Ministerio de Cultura 2011

LA CAJA DE AHORROS, SERVICIO Y NECESIDAD PRIMORDIAL

La Institución llevará la seguridad al ahorro y permitirá su movilización, haciéndolo socialmente útil y particularmente productivo

QUE EL AHORRO PROVINCIAL SE ADMINISTRE EN BENEFICIO DE LA PROVINCIA

Exposición del Presidente de la Diputación al Director General de Banca, Bolsa e Inversiones

El presidente de la Diputación, don Ignacio Almazán, ha dirigido al Director General de Banca, Bolsa e Inversiones el siguiente escrito sobre la proyectada creación de la Caja de Ahorros Provincial:

"Como complemento al expediente presentado ante esa Dirección General, en solicitud de que se autorice la creación y funcionamiento de una Caja de Ahorros Provincial en Zamora, bajo el patrocinio de la Diputación Provincial, tengo el honor de remitir a V. I., para que figure unido al expediente, un NOMENCLATOR de la provincia, para mayor conocimiento de causa.

Al propio tiempo el Presidente que suscribe se permite exponer a V. I. que la solicitud de la creación de una Caja de Ahorros Provincial la considera la provincia entera como servicio y necesidad primordial reiteradamente solicitada en numerosas reuniones, Congresos y Consejos Provinciales, ya que al igual que sucede en las economías domésticas de la clase modesta y media, la solución de las necesidades de inversiones necesarias de carácter cultural y benéfico-social, sólo son posibles a base del ahorro, pequeño pero constante.

Nuestra provincia, de economía modesta y de posibilidades económicas individuales limitadas, posee, sin embargo, entre otras virtudes naturales de sus zonas rurales y agropecuarias, de una austeridad en los gastos superfluos y unas virtudes de ahorro, que hacen que el montante del ahorro provincial alcance cifras apreciables, a pesar de que por el abandono de numerosos núcleos de población y la poca labor llevada a cabo en el sentido de hacer beneficioso y productivo este pequeño ahorro, son muchos los agricultores y ganaderos que guardan sus economías y el producto de sus ventas en sus propios domicilios, como de vez en cuando se demuestra con robos que ponen al descubierto esta acumulación inútil, o por adquisición de fincas o ganado que se abonan al contado en dinero efectivo.

Se ha visto como una necesidad una extensa e intensa labor divulgadora de las ventajas de llevar el ahorro a Instituciones que, como la que solicitamos, lleven la seguridad a este ahorro y permitan su movilización, haciéndolo socialmente útil, particularmente productivo, provincialmente manejable y encauzarlo con sentido de la conveniencia nacional en aquellas inversiones que la coyuntura económica demande, coadyuvando a las normas del Gobierno con la mayor lealtad.

Es natural que el movimiento sostenido y popular en demanda de una Caja de Ahorros Provincial, haya cristalizado en esta realidad de haber arbitrado, con apreciable sacrificio propio, la Diputación Provincial, los medios económicos necesarios para su funcionamiento y que está dispuesta a cuantos les sean posibles para su vida autónoma, próspera e instalación adecuada, a cuyo fin se han adoptado los acuerdos pertinentes.

Motivos fundamentales que han urgido a la Corporación Provincial a la creación de la Caja de Ahorros, han sido la impotencia para financiar Instituciones de carácter social, benéfico, docente, cultural y en algún caso económicos de conveniencia provincial que desgraciadamente no han podido pasar del terreno del reconocimiento de tales necesidades, pues en cuanto se llegaba a la fase de financiación había que desecharlas por impracticables. En contraste, en otras provincias se conocía la realización de importantes obras de urgente justicia y conveniencia financiadas por sus Cajas de Ahorros.

Pero aún existe otro motivo de apreciación pública, y para nosotros de inestimable valor, y es el clamor de la necesidad de que el ahorro provincial se administre en beneficio de la propia provincia y especialmente que sus beneficios se inviertan en pro del bien común y de la atención de las necesidades de los propios impositores y de la masa de sus habitantes, bien instalando servicios convenientes o ayudando a financiar el desarrollo económico de la misma, que por sus características, necesita con urgencia de esta Institución cuasi familiar, con corazón y conocimiento directo de la realidad individual, ya que son legión los pequeños industriales y los modestos agricultores y ganaderos que necesitan por un lado tener "su" Institución de Ahorro, y por otro "su" Institución del pequeño medio crédito, para financiar instalaciones de sus negocios, o resolver coyunturas económicas inter-cosecha o de pre-venta de sus productos, así como de adquisición de ganado, aperos, maquinaria o pequeñas compras de inmuebles productivos.

No hablemos de la ayuda que en su momento podría prestar la Caja a resolver el problema de la vivienda, pues bajo el signo de una bien entendida descentralización, las provincias deben contar con el instrumento financiero propio que ayude a facilitar la ejecución de las tareas que se le encomendasen, y es fácil comprender, cuando se conocen y comentan las cifras del ahorro provincial y sus beneficios, la reacción de los zamoranos al ver, no sólo que no puedan administrar y encauzar su ahorro en beneficio provincial, sino que los saldos positivos de su ahorro salen de la provincia para invertirse en lugares donde no pueden disfrutar de ventajas a las que facilitaran los medios de que hayan sido posibles extrañas realidades.

En resumen, el clamor general es que la provincia de Zamora necesita disponer de su ahorro, encauzarlo en beneficio provincial y que lo que dicho ahorro pueda producir quede invertido en la provincia en la forma que el sentido familiar que se quiere para la Institución, y la coyuntura nacional política y económica demanden.

Por eso nos permitimos solicitar de V. I. que, de lo que estamos seguros, se considere nuestra petición con el calor humano y el sentido entrañable que el sentir provincial ha impuesto a la petición de autorización de nuestra Caja Provincial de Ahorros.

Justicia que la Corporación Provincial, en nombre de la provincia, espera alcanzar de V. I., cuya vida guarde Dios muchos años.

Zamora, 25 de abril de 1959."

LA ESTABILIZACION de la MISERIA

La revista "S P" de esta semana publica un artículo que por su interés reproducimos literalmente a continuación:

"¿Cuándo puede decirse que un hombre es calvo, cuando se le empieza a caer el pelo, cuando sólo le queda un poco o cuando ya no le queda absolutamente nada?" Con esta ingeniosa imagen, Mr. Jacques Rueff dió su definición de la inflación, al presentarse la semana pasada ante las cámaras de la televisión española. Pero las intervenciones del famoso técnico francés en Madrid necesitan puntualizarse, porque no han sido correctamente interpretadas en algunos sectores donde se ha olvidado que en economía, como en medicina, no hay enfermedades, sino enfermos.

La fórmula de Mr. Rueff para la definición de la calvicie da precisamente la clave para entender que existe en el manejo económico de esa gran empresa que se llama la nación un óptimo término medio entre las teorías extremas de los científicos, un punto de flexibilidad y maniobra que ni es inflación ni deja de serlo, en cuyo acertado manejo —para lo cual se precisa una mano de artista— residen las máximas posibilidades del desarrollo económico de cualquier sociedad política. En economía, como en política, como en el arte militar, el *cuándo* es una magnitud tan esencial y decisiva como el *qué* y el *cómo*. Tanto como echar el cerrojo de la estabilización económica interesa saber escoger con acierto el momento más oportuno para hacerlo.

La inflación es mala por definición. La economía más sólida y más sana es aquella que se atiene al precepto de buscar su desarrollo mediante la inversión escueta del ahorro —que es la diferencia entre lo que se produce y lo que se consume, es decir, la parte de la producción no consumida, bien sea porque quedó como superávit después de cubiertas todas las necesidades o porque se aplicó para lograrlo una política de austeridad—. Pero, ¿qué pasa cuando en una empresa la magnitud del ahorro es insuficiente para cubrir los programas de desarrollo que se necesita poner en práctica? Pasa que es preciso arbitrar otros recursos, incluído si no hay más remedio el llamado inflacionista, bajo pena de quedarse en otro caso estancada la empresa, sin esperanzas de llegar jamás al ritmo y nivel de expansión económica que se buscan.

Sin suscribir la teoría inflacionista de Keynes, es evidente que en torno al término "inflación" y a su valoración cualitativa, existe no ya entre los hombres de la calle, sino entre los más destacados economistas, un alto grado de confusión. "Hay momentos —decía el pasado lunes un importante financiero del Banco Central— en que una familia o un pueblo no tiene más remedio que gastar más de lo que tiene si quiere salir adelante". ¿Es esto la inflación? Aquí es donde se tiene que establecer la distinción que, de tenerse en cuenta, pondría automáticamente de acuerdo a unos y a otros. Si usted pide un crédito y comienza a manejar ese "dinero que no tiene", gastándoselo en lo suntuario y lo lujoso, haciendo un viaje por la Costa Azul y jugando a la ruleta en Biarritz y Montecarlo, usted se ha metido en la inflación de hoz y coz. Pero si obtiene el crédito y lo invierte de una manera inteligente y austera en un programa de desarrollo económico, que le permita pagar los intereses, cancelar el crédito a su debido tiempo y haber situado a su empresa en posición de rentabilidad, no se puede hablar de inflación, sino de la más legítima y maravillosa operación progresista inventada por el hombre desde que la Humanidad hizo su aparición sobre la superficie del planeta. El daño no está en el crédito, en la inflación —que es un crédito que una nación se concede a sí misma, o una forma indirecta y automática de forzar el ahorro cuando la gente es individualmente gastadora—, no está el mal en el instrumento en sí, sino en la manera como se utilice.

En el caso de Francia, para los que quieran entenderlo, míster Rueff ha sido bien explícito al explicar que la inflación fué el instrumento de la reconstrucción de Francia y de su desarrollo económico. Gracias a ese instrumento, bien manejado, Francia es ahora más rica que hace diez años. Y es también ahora, al haberse logrado que la curva de la producción alcance la línea del consumo, cuando se ha establecido el equilibrio económico interno que permite la estabilización y el saneamiento financiero. El orden de esta operación exige alcanzar primero el equilibrio económico interno para decretar acto seguido la estabilidad, y no viceversa. Porque una radicalización del concepto de la estabilidad puede conducir a que lo que se estabilice sea la miseria, cuando de lo que se trata es de estabilizar la prosperidad.

Hay que buscar, pues, el humano, profundo y sensato término medio, donde la prudencia ha decretado que reside siempre la virtud. Un ejemplo de cómo se manejan con sensibilidad de tacto los hilos flexibles que conducen a esa virtud lo ofrecen los Estados Unidos, un país en donde el dólar de hoy vale la mitad que el de 1940, donde su deuda pública —de unos 300.000 millones de dólares— equivale en cifras redondas a su renta nacional de un año, y donde el presupuesto del Estado —con todo su poderío económico— viene produciendo anualmente un déficit de alrededor de 10.000 millones de dólares, que se van sumando a la deuda nacional. Mediante una adecuada política fiscal y un dinamismo inflacionista debidamente controlado y dosificado, el Estado norteamericano obliga a ahorrar sin que se dé cuenta al pueblo más dilapidador del mundo, ahorro que, inteligentemente invertido, permite que el desarrollo económico sea un proceso ininterrumpido, conjugable con un cierto grado de estabilidad.

Así es como, en opinión de Mr. Rueff —y esa es la verdadera esencia de sus lecciones— se logra estabilizar la prosperidad, que es de lo que se trata: mediante una política económica cualitativa y no cuantitativa, política que debe ser pensada por los científicos y manejada por los gerentes.

Ayer se celebró la rogativa de San Marcos

En el día de ayer se celebró en esta capital la rogativa de San Marcos. A las nueve de la mañana salió de la iglesia de San Antolín, en dirección a la de San Lázaro, la Cofradía de Nuestra Señora de la Concha, con asistencia del teniente de alcalde don Valeriano Elvira de la Mano. En San Lázaro se efectuó el cambio de bastones entre el teniente de alcalde de Zamora y el alcalde de La Hiniesta, don Fernando Mateos Lorenzo, quien durante unas horas ejerció la jurisdicción en nuestra capital.

Terminada la misa, que se celebró en San Antolín, tomaron posesión del cargo de mayordomos de la Cofradía de la Concha para el presente año don Carlos Pinilla Turiño, representado por su hermano, don Gregorio y don Juan Amigo Adanes, reuniéndose a continuación la Junta para tratar de los preparativos para la festividad de La Hiniesta.

CUPON PRO-CIEGOS

En el sorteo del Cupón Pro Ciegos celebrado ayer resultó premiado con 250 pesetas el número 429, y con 25 pesetas todos los terminados en 29.

Matrícula para enseñanza no oficial de las Escuelas del Magisterio de Zamora

Se pone en conocimiento de todos aquellos alumnos a quienes pudiera interesar, que la matrícula para enseñanza libre se efectuará solamente durante el presente mes de abril.

Los detalles de la misma pueden verlos en el tablón de anuncios de ambas Escuelas del Magisterio.

DELEGACION DE HACIENDA

LIBRAMIENTOS

Indalecio Bueno, Diputación Provincial, Marcelino Pertejo Arquitecto Jefe de V. Urbana, Habilitado del Séptimo Tercio de la Guardia Civil, Ayuntamiento de Toro, César Cortada, José Egido Gumersindo Estébanez y Francisco González Baz.

INDUSTRIALES DE ARTES GRAFICAS

OFERTA INTERESANTE

Se vende en Valladolid el siguiente material excedente:
Una cosedora de alambre continuo.
Un cuadrante de mano.
Un automático regulador, de mercurio, para linotipia.
Un brazo reunidor de matrices, de linotipia.
Todo ello en buen uso.
Informes, en la Administración del diario LIBERTAD
Calle de Santa María, 2 - Valladolid

ESTA ES LA NUESTRA!

... una Vespa

¡por supuesto!

EL AUMENTO DE PRODUCCION DE VESPA, PERMITE AHORA SU ENTREGA INMEDIATA

Agente: JOSE LUCAS JUAN Calvo Sotelo, 34 ZAMORA

Segadora-Agavilladora GIMENEZ CUENDE

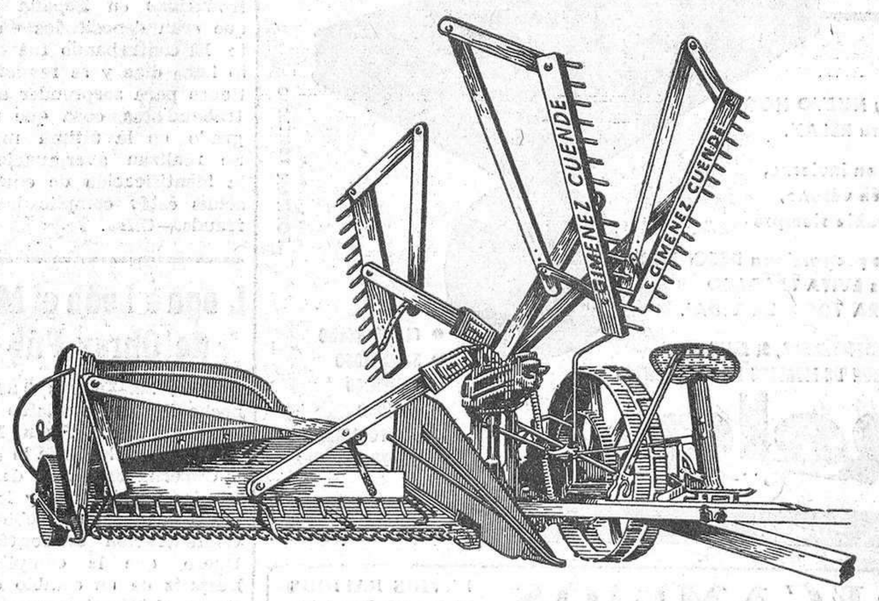

de 1,35 y 1,50 mts. (4,5 y 5 pies) provista de rueda neumática

DISTRIBUIDOR:

Finanzauto, S. A.

Plaza Alemania, 11 ZAMORA

ROWEO

UNION CERRAJERA, S. A.

MUEBLES DE ACERO
PLANICOLOR
SISTEMAS DE ORGANIZACION

Jaime G. Struel

General Mola, 7 - Apartado 142 Valladolid

Ministerio de Cultura 2011

Piccard pretende alcanzar 11.000 metros de profundidad

Krupp construye un nuevo batiscafo con una sustancia especial para las juntas

Essen.—(Por KARL WALTER. **Impresiones de Alemania**.) — El célebre investigador de las grandes altitudes y de las grandes profundidades, profesor Dr. Augusto Piccard, de 75 años de edad, y su hijo Jacques, de 40, deben iniciar en breve un viaje a los Estados Unidos para ultimar los preparativos de una nueva tentativa para descubrir los secretos científicos de las grandes profundidades. A pequeña distancia de la costa de California espera alcanzar una profundidad de diez mil a once mil metros.

En las últimas semanas los dos investigadores estuvieron varias veces en los grandes talleres mecánicos de la Empresa Krupp, en Essen, donde se está construyendo un batiscafo que será entregado en breve. El profesor Piccard atribuye una importancia especial al riguroso control de todos los pormenores de la ejecución de su proyecto. El lanzamiento del batiscafo, que representa para padre e hijo el acontecimiento más importante de su carrera científica, tendrá lugar en abril o mayo de este año. En 1953 alcanzaron ambos una profundidad de 3.150 metros en la región de Trieste, estableciendo un record.

Del batiscafo construído en Essen depende el éxito de esta atrevida empresa. El profesor Piccard trazó los planos de construcción. El nuevo batiscafo es una esfera de acero consistente en tres piezas unidas por una sustancia especial sobre la que se mantiene secreto aboluto. El diámetro de la esfera será de 2,2 metros. La entrada está en el polo superior de la misma. Piccard abandonó la idea primitiva de practicar en la esfera orificios que permitiesen observar lo que pasa a grandes profundidades. De todas formas sería necesario disponer de potentes faros capaces de escudriñar en la oscuridad que reina en el fondo del mar. Se adoptó la solución más indicada: una especie de telescopio, semejante a los instrumentos de observación de los submarinos.

La esfera ha sido fabricada en acero especial fundido varias veces, y por eso de gran elasticidad. El blindaje tiene doce centímetros de espesor. Según los cálculos, la enorme presión existente a una profundidad de diez mil metros sólo reducirá el diámetro de la esfera en dos milímetros. Piccard dejó a un lado el principio a que subordinó la construcción del batiscafo «Trieste», constituído por una esfera y un flotador. Esta vez la esfera estará unida únicamente al navío de base por medio de fuertes cabos de acero.

Durante varios días seguidos, ambos investigadores acompañaron las diferentes fases de la construcción de la esfera en Essen. Los ingenieros y técnicos tuvieron frecuentes oportunidades de oir relatos sobre sus ascensos a la estratosfera y sus aventuras en el fondo del mar. Piccard no ocultó que su nuevo batiscafo será subvencionado por un grupo americano muy interesado en la investigación de las condiciones a grandes profundidades. Las mediciones que llevarán a cabo los dos Piccard serán de extraordinario valor para la navegación submarina. El record de profundidad, tal vez de mayor interés para el amplio público y para la empresa, queda situado francamente en segundo plano.

A consecuencia de los terremotos se han hundido en Estambul unas cien casas

Estambul, 25.—Unas cien casas se han hundido y otras seiscientas han sufrido daños a consecuencia de los terremotos que han sacudido cuatro localidades en la provincia de Mugla, suroeste de Turquía.

La Oficina del Gobernador de Mugla informa que tres fuertes sacudidas destruyeron la mitad de los pueblos de Degusveren Toparlar y Mamit, cerca de Koycegiz Golu, en la costa mediterránea al norte de Rodas. Este último pueblo también ha sufrido daños. Se están enviando tiendas de campaña y otras clases de ayuda necesaria desde Esmirna. Hasta ahora no se tienen noticias de que haya habido víctimas. Efe.

Más de la mitad de los abogados de Budapest, expulsados del Colegio

Viena, 25. — Más de la mitad de los abogados de Budapest han sido expulsados del Colegio de Abogados de la capital magiar después de las purgas políticas realizadas el año pasado, se ha anunciado oficialmente.

Según informa el diario comunista "Esti Hirlap", en la primera reunión de la Asamblea General del Colegio de Abogados "reformado", celebrada hoy, se ha anunciado que actualmente sólo ejercen en la capital húngaro 830 abogados.

Los informes oficiales, por su parte, indican que más de 1.600 abogados de Budapest han sido expulsados de la profesión en virtud del decreto gubernamental que abolía la práctica privada de la abogacía, así como a raíz de la purga ordenada para eliminar de la profesión a todo abogado cuyo historial político no fuera "impecable".

De los 830 juristas que siguen ejerciendo sus actividade sólo el 20 por 100 ha sido autorizado para trabajar por cuenta propia, ya que los restantes actúan en cooperativa.—Efe.

Un contrabando valorado en un millón de pesetas, capturado por la Guardia Civil en Manresa

Barcelona, 25.—Un contrabando valorado en un millón de pesetas ha sido aprehendido por fuerzas de la Guardia Civil en Manresa.

Las mercancías habían sido introducidas en España en bultos que eran depositados en el monte El contrabando fué descubierto hace días y se realizaron gestiones para sorprender a los contrabandistas, cosa que se ha logrado en la última madrugada. Se realizan averiguaciones para la identificación de cuantas personas estén complicadas en este fraude.—Cifra.

Llega a León el Ministro de Obras Públicas

León, 25.—A las 9,20 de esta noche llegó el ministro de Obras Públicas, señor Vigón. En el hotel donde se hospeda le esperaban el Gobernador Civil y demás autoridades provinciales y locales, así como la Junta de Gobierno de la Confederación Hidrográfica del Duero, que le cumplimentaron. Después de un cambio de impresiones, el Ministro se retiró a descansar.

Mañana el señor Vigón inaugurará el primer trozo de la presa del Páramo.—Cifra.

VEA USTED EN
"ARRIBA"
la mejor información gráfica del mundo

Elsa Maxwell origina un escándalo en el aeropuerto de Orly

París, 25.—Elsa Maxwell, la "chismoso mundial número uno", especialista en contar los grandes escándalos, ha originado hoy uno —casi lindante con el ataque de nervios— en la aduana del aeropuerto de Orly, al intentar las autoridades aplicarle las disposiciones generales sobre divisas.

Efectivamente, al ser preguntada antes de embarcar rumbo a Madrid cuánta moneda francesa llevaba consigo, Elsa Maxwell declaró que tenía en su bolso cien mil francos franceses. Al decirle los aduaneros que sólo podía sacar del país 20.000 francos, Elsa montó en cólera, cólera que llegó a su paroxismo cuando los vistas de la aduana le vaciaron el bolso sobre el mostrador de la aduana, observando había allí 260.000 francos franceses.

Según informan las autoridades del aeropuerto, Elsa Maxwell comenzó entonces a gritar aún más fuerte y a amenazar: "Si esta es la forma de tratarme a mí, haré lo necesario para que millones de turistas americanos que ahora planean acudir a Francia vayan a cualquier parte menos aquí".

Pese a la conducta de Elsa Maxwell, las autoridades de la aduana le indicaron amablemente que podía dejar el exceso de dinero a la señora que la había acompañado al aeródromo y en tal caso no se procedería en contra suya.

Al final de la móvida discusión, Elsa Maxwell siguió los consejos de los aduaneros y se dejó en París los 240.000 francos sobrantes.—Efe.

Kruschev contesta a Eisenhower sobre las pruebas nucleares

Estocolmo, 25.—Kruschev ha manifestado a Eisenhower que un acuerdo para la prohibición de los experimentos nucleares habría de abarcar las pruebas que se realizan en la atmósfera, en el subsuelo, bajo las aguas y a grandes alturas, anuncia la Agencia Tass.

El Jefe del Gobierno soviético —explica la Agencia— hace esas manifestaciones en contestación a la carta de Eisenhower del 13 de abril, que propone una prohibición limitada de las pruebas con el fin de que no fracasen las actuales conversaciones nucleares de Ginebra y de que pueda llegarse a los acuerdos iniciales que se hallan al alcance. Tass añade que la respuesta de Kruschev fué entregada el viernes en el Departamento de Estado.

El Presidente norteamericano había propuesto que Estados Unidos y Rusia prohibiesen los experimentos nucleares aéreos a altura inferior a 48 kilómetros, y según la Agencia Tass, Kruschev responde que ello no resolvería el problema de impedir la fabricación de tipos de armas nucleares incluso más destructoras, y también que las explosiones a altura superior a 48 kilómetros no dejarían de envenenar la atmósfera y la tierra.—Efe.

El Secretario del Ejército de Estados Unidos, regresa a su país

Palma de Mallorca, 25.—En un avión militar ha emprendido esta tarde viaje de regreso a los Estados Unidos el secretario del Ejército de dicho país, Mr. Wilbur Brucker, acompañado de su esposa, de los generales Porter, Arnold, Taylor y Reynolds y séquito militar. En el aeropuerto de la base aérea de San Juan fué despedido por el ministro del Ejército español, señor Barroso; el capitán general de Baleares, señor Cuesta Monereo; el general jefe de la Zona Aérea, señor Gutiérrez; el gobernador civil, señor Alvarez Buylla, y otras autoridades, así como las altas personalidades del Ejército norteamericano integrantes de la Misión militar, que se desplazaron a esta ciudad para recibir al Secretario del Ejército de los Estados Unidos.—Cifra.

Para los españoles que deseen entrar en Chile

La Oficina de Información Diplomática hace pública la siguiente nota:

«Los españoles que deseen entrar en Chile y los chilenos que quieran visitar España por un período no superior a tres meses, podrán hacerlo con la presentación del pasaporte válido, por haberse suprimido el requisito de visado, según acuerdo formalizado por canje de notas entre el Ministerio de Asuntos Exteriores y la Embajada de la República de Chile en Madrid.

Los emigrantes y, en general, los ciudadanos de uno de estos dos países que deseen establecerse en el otro por un período superior al citado, seguirán necesitando el visado de entrada, que se tramitará con carácter gratuito.

Este acuerdo entrará en vigor a partir del próximo día 1 de mayo.

Además de Chile, los países que han suprimido el visado de entrada para los ciudadanos españoles son hasta la fecha Portugal, Francia, Suiza, Irlanda y Perú.»

El Ministro del Ejército continúa en Palma su visita de inspección

Palma de Mallorca, 25. — Durante el día de hoy el ministro del Ejército, señor Barroso, acompañado del Capitán General, ha continuado su visita de inspección a diversos establecimientos militares de la isla.—Cifra.

EMPATADOS A TRES

Tres familias: tres votos a favor y tres en contra

Motivo: el casamiento de Soraya

LA FAMILIA ESFANDIARI

LA MADRE: SI — **EL PADRE: NO**

Eva Esfandiari, madre de Soraya, es favorable a la boda. Siente gran predilección por Soraya. Es alemana y, por lo tanto, no se siente ligada a la rigidez oriental. Por su expresa voluntad se hubiera convertido de Emperatriz repudiada en mujer de un marido normal.

El embajador Esfandiari, padre de Soraya. Es contrario a la boda, ya que cree no la favorece. Su posición como Embajador de Persia y exsuegro del Sha es muy delicada. Comprende que si Soraya cometiera una acción como ésta, él no podría volver a Teherán.

LA FAMILIA ORSINI

LA MADRE: SI — **LA HERMANA: NO**

La princesa Orsini, madre de Raimundo. Es favorable al matrimonio. Para su hijo, siempre ha soñado grandes cosas. Soraya sería la mujer ideal para un Príncipe del Sacro Imperio. Los Orsini, pertenecientes a una rama decadente, no son muy ricos, pero tienen un nombre reconocido en la heráldica más celosa. La casa de los Orsini se halla a muy pocos pasos del albergue donde vive Soraya.

Sveva Orsini, hermana de Raimundo. Es contraria al matrimonio. Cuando quiso casarse, lo hizo con un joven sin blasones, pero con una sólida posición económica. Raimundo se opuso. Sin embargo, ahora él quiere casarse con una mujer no católica y, además, divorciada. Cuando Sveva se casó, Raimundo no fué a la boda. Le representó su primo Felipe.

LA FAMILIA PALEVI

UNA HERMANA: SI — **OTRA HERMANA: NO**

La princesa Fátima, también hermana del Sha. Es favorable a la boda. Cuando en 1959, en París, se casó con un estudiante americano, Vicent Lee Hillyer, fué separada de la Corte. Soraya no la defendió entonces. Sin embargo, reconoce que en el corazón no se manda.

La princesa Ashraf, hermana del Sha, fué siempre enemiga de Soraya, porque no podía soportar que nadie tuviera influencia sobre el Emperador. En la Corte ha sido una de las más importantes causantes del divorcio del Sha. Sin embargo, no quiere que Soraya se case antes de que su hermano haya elegido nueva emperatriz.

LAS MEJORES NOTICIAS GRAFICAS DEL MUNDO, EN LA PRENSA DEL MOVIMIENTO.

RECAMBIOS
¡PIDA LO QUE QUIERA!
ENVIOS RAPIDOS A TODA ESPAÑA
TODAS LAS PIEZAS NACIONALES Y DE ORIGEN PARA CAMIONES, COCHES, TRACTORES Y MOTOS
TODAS LAS MARCAS, MODELOS Y EPOCAS, A LOS MEJORES PRECIOS
En piezas que ofrezcan duda evite confusiones al hacer su pedido enviando un croquis o la pieza vieja.
HERNANDEZ HERMANOS — ALCALA, 32 TLF. 32 03 00 — MADRID

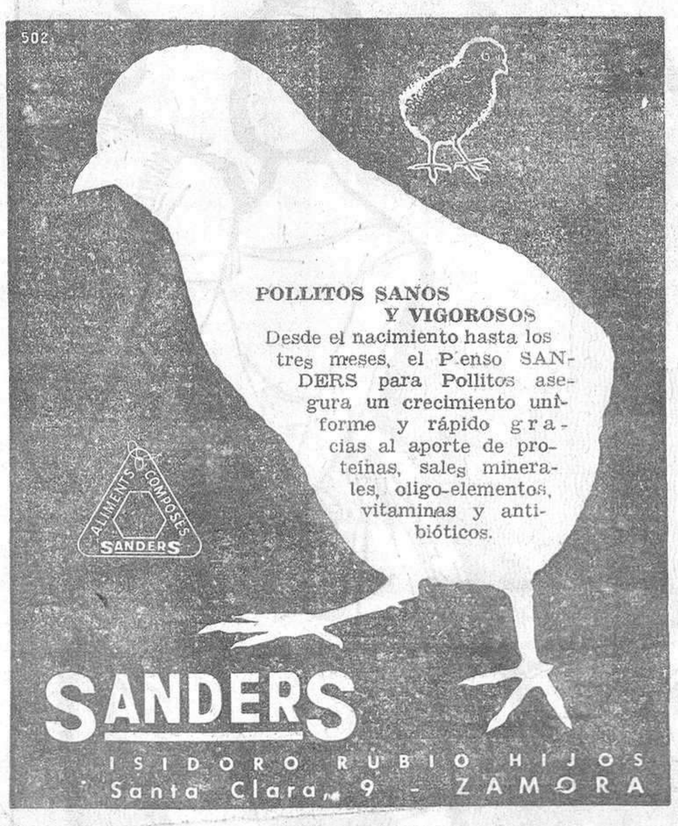

Riegue con... LLUVIA WRIGHT
¡COSECHA SEGURA!

OFICINA TECNICA
COPRI
DOS DE MAYO, 1 • TELEFONO 3421 • VALLADOLID
F. Rodríguez Vila
INGENIERO INDUSTRIAL

INSTALACIONES ELECTRICAS
TALLER ELECTRO-MECANICO
EXPOSICION Y VENTA DE MAQUINARIA
APARATOS DE USOS DOMESTICOS
OBRAS DE RIEGO
AGENTES EN ZAMORA: AUTOCESORIOS AMIGO PLAZA MAYOR

Ministerio de Cultura 2011

DEPORTES

UN EJEMPLO A MEDITAR

EXPERIENCIA AFORTUNADA DEL ALLETICO DE MADRID

(Exclusiva para PYRESA, por PEDRO ESCARTIN)

En principio de temporada, el Atlético de Madrid comenzó a jugar la Liga con sus dos importados, Vavá y Mendoza, pero faltos de Peter, gran medio volante nacionalizado, víctima de un accidente. Los comienzos no fueron demasiado gratos y Daucik tuvo que hacer toda clase de combinaciones y cambios de puestos con llamada de jóvenes valores faltos de experiencia.

Los comienzos de Vavá, el formidable ariete brasileño, no fueron excesivamente afortunados, y Mendoza tampoco dió el rendimiento esperado, y aunque en el caso del primero concurrían una serie de circunstancias atenuantes, lo cierto es que el equipo no respondía al sacrificio realizado.

Y es curioso observar cómo la necesidad obliga en fútbol, como en todos los aspectos de la vida, a agudizar el ingenio, y Daucik buscó e hizo de Callejo un gran zaguero central para lograr que Mendiondo fuera a más, y sobre todo, dió paso a Rivilla, defensa lateral, y Calleja, medio volante, uno y otro con el más modesto origen, triunfadores en pocas fechas.

El estilo de juego de Rivilla marcando el jueves a Gento para anular por completo al peligroso exterior y además sin una acción reprochable, la forma en que se cubrió a Puskás por Calleja, reduciéndole a nada, han sido para estos jovencísimos valores una especie de examen de estado que necesitaban, y ello en partido de nervios y trascendencia.

Si Daucik en sus requerimientos a la Junta Directiva hubiera hallado facilidad para importar valores exóticos, hoy Rivilla y Calleja serían desconocidos; pero los errores de fichajes recientes, casos de Lugo y Garabal, comprados en más de siete millones y vendidos en dos, dejaron la economía atlética en situación de no correr más aventuras.

Y en la noche del jueves, bajo los reflectores, si en el lado del Madrid Alfredo di Stéfano fué triunfador absoluto, también destacó Chuzo, hombre base del cuadro blanquirrojo y un producto de la cantera juvenil del club madrileño que atiende y cuida, escarmentado de experdardos exóticos y de tirar dinero...

Pepe Samitier estaba en Chamartín presenciando el choque de los rivales madrileños y vió bajo los reflectores cómo tres juveniles atléticos triunfaban de manera rotunda, total, quizá para que rectificara sus afirmaciones negando eficiencia al fútbol que puede y debe ser base de nuestro deporte. Eso y no la vida falsa que ahora se lleva en muchos clubs, faltos de medios y sobrados de apariencia.

Sin la ayuda eficacísima del fútbol juvenil, el Atlético de Madrid no habría llegado a la semifinal de la Copa de Europa tras eliminar al campeón de Irlanda, después al búlgaro y más tarde al de Alemania, para batirse el jueves, de igual a igual, con el formidable conjunto campeón de Europa, mérito grande en marcha firme y paso a paso.

¿De verdad cree nuestro admirado Samitier que el fútbol juvenil no rinde? Pues en el Atlético del jueves estaban Mendiondo, Rivilla, Peiró, Calleja, Collar, Callejo y Chuzo. Es decir, siete de once, más de la mitad, la mejor respuesta que podemos dar en defensa de aquello que consideramos indispensable para tener calidad internacional.

En los cuatro primeros meses de Liga Daucik tuvo que recurrir a toda clase de combinaciones, obligado por la penuria de elementos, y el preparador atlético, con paciencia y seguridad, fué dando a cada uno el sitio que mejor le parecía.

Importar en el grupo de honor, si, ya que el fútbol es espectáculo; pero no importaciones masivas estilo italiano, y donde éstos se hallan de vuelta; fútbol juvenil, cultivó de la cantera propia, que rinde cuando se cuida, y quienes lo duden comparen este Atlético de abril con el de noviembre último.

Y el club de Javier Barroso termina la Liga con tal fuerza y cohesión que en la temporada próxima si encuentra un defensa central para Callejo a un lado y busca un interior de enlace y apoyo, habrá que contar con ellos para el título. En España sobran jugadores y lo único que falta es paciencia en los dirigentes y también en los graderíos. Lo que hace falta es buscarlos, que es lo difícil, sin que tenga mérito alguno el fichaje de fenómenos consagrados. Eso es sólo cuestión de cuenta corriente.

Ciclismo local

La carrera de hoy

Hoy, a las diez y media, se dará la salida oficial a los participantes en la carrera de Primavera. Se tiene previsto que pase por Toro alrededor de las once y cuarto y el regreso a nuestra capital sobre las doce y media, para dar a continuación las dos vueltas al circuito de circunvalación.

Anoche se habían inscrito los siguientes corredores:

1.—José Luis Castrillo, de Valladolid.
2.—Julio Sanz, de Valladolid.
3.—Julio Jiménez, de Avila.
4.—Raúl Rey, de Orense.
5.—José Silvares, de Puebla de Sanabria.
6.—José Maltrás, de Zamora.
7.—Saturio Garrote, de Zamora.
8.—Teófilo Nieto, de Zamora.
9.—Angel de Pables, de Carrascal.
10.—Santos Herrero, de Zamora.
11.—Luis Cabañas, de Zamora.
12.—Luis Alberto Colodrón, de Valladolid.
13.—Carlos Bermejo, de Zamora.

Se espera que en las primeras horas de hoy lleguen nuevos corredores de León, Salamanca, Valladolid y de los pueblos de Morales de Toro y Toro.

La octava corrida de la feria sevillana

Toros mansurrones y difíciles

Sevilla, 25. — Octava de feria. Buena entrada, sin llegar al lleno. Cinco toros de Alipio Pérez T. Sanchón y el último de Covaleda, todos mansurrones, difíciles.

Mancio Vázquez, muy artista con la capa con un toro que llega incierto en la muleta. Lo lidia sobre la derecha con tres tandas buenas rematadas con el de pecho. El toro se agota. Un pinchazo, una estocada. (Algunas muestras de desagrado.) En su segundo, difícil y peligroso, Vázquez brega con el capote. Con el trapo rojo consigue algunos ayudados por alto. Al citar con la izquierda sufre una colada peligrosa. Toma con la derecha y sufre igualmente los derrotes del bicho. No tiene posibilidad de hacer faena y tira a matar para un pinchazo y una estocada. (Algunos pitos. Pitos al toro.)

Curro Romero es ovacionado con la capa. Con la franela torea por bajo, muy quieto y templado. Al son de la música, con la derecha, varias tandas para terminar muy torero. Un pinchazo, media, dos pinchazos más y varios descabellos. (Ovación y saludos.) En su segundo, manso y huido, hay una gran protesta del público, que pide su devolución. No accede la presidencia y la lidia se desarrolla entre protestas, arrojándose almohadillas al ruedo. Ante la petición del público, Curro trastea brevemente y despacha a la res de varios pinchazos y descabello al tercero. (Pitos.)

Mondeño, en su primero, valiente con la capa. A fuerza de arrimarse consigue varias tandas de redondos, resultando empitonado en uno de ellos. Sigue muy valiente y aguanta las peligrosas arrancadas del bicho. Cuatro pinchazos, una estocada y descabello a la primera. (Aplausos.) En el que cierra plaza, mansurron como los anteriores, está lucido con la capa. Con la muleta torea en terreno del toro, logrando pases vistosos. El toro se arranca feamente y el público pide al diestro que lo mate. Derechazos para igualar y una estocada que basta. (Ovación). Mondeño y Curro son despedidos con aplausos.—Cifra.

Fabricada por PERMANYER, S.A. Barcelona.

AGENCIA OFICIAL:

JACINTO GONZALEZ, S. L.

San Torcuato, 6 y 8 — ZAMORA

DIRECCION GENERAL DE TRIBUTOS ESPECIALES

LOTERÍA NACIONAL

Lista de los números premiados en cada una de las nueve series correspondientes al sorteo celebrado en Madrid el día 25 de abril de 1959.

Núm.	pesetas
Cuatro.	
15	1500
86	1500
95	1500
95	1500
Cuatro.	
171	1500
195	1500
210	1500
232	1500
236	1500
239	1500
246	1500
294	1500
295	1500
318	1500
320	1500
356	1500
379	1500
389	1500
395	1500
442	1500
458	1500
595	1500
595	1500
608	1500
681	1500
695	1500
695	1500
740	1500
760	1500
795	1500
795	1500
796	1500
798	1500
800	1500
815	1500
828	1500
856	1500
895	1500
Mil.	
1001	1500
1002	1500
1003	1500
1004	1500
1005	1500
1006	1500
1007	1500
1008	1500
1009	1500
1010	1500
1011	1500
1012	1500
1013	1500
1014	1500
1015	1500
1016	1500
1017	1500
1018	1500
1019	1500
1020	1500
1020	1500
1021	1500
1022	1500
1023	1500
1024	1500
1025	1500
1026	1500
1027	1500
1028	1500
1029	1500
1030	1500
1031	1500
1032	1500
1033	1500
1034	1500
1034	1500
1035	1500
1036	1500
1037	1500
1038	1500
1039	1500
1040	1500
1041	1500
1042	1500
1043	1500
1044	1500
1045	1500
1046	1500
1047	1500
1048	1500
1049	1500
1050	1500
1051	1500
1052	1500
1053	1500
1054	1500
1055	1500

Núm.	pesetas
1056	1500
1057	1500
1058	1500
1059	1500
1060	1500
1061	1500
1062	1500
1063	1500
1063	8000
1064	
300.000	
PESETAS	
1065	8000
1065	1500
1066	1500
1067	1500
1068	1500
1069	1500
1070	1500
1071	1500
1072	1500
1073	1500
1074	1500
1075	1500
1076	1500
1077	1500
1078	1500
1079	1500
1080	1500
1081	1500
1082	1500
1083	1500
1084	1500
1085	1500
1086	1500
1087	1500
1088	1500
1089	1500
1090	1500
1091	1500
1092	1500
1093	1500
1094	1500
1095	1500
1095	1500
1096	1500
1097	1500
1098	1500
1099	1500
1100	1500
1135	1500
1194	1500
1195	1500
1196	1500
1212	1500
1295	1500
1308	1500
1362	1500
1395	1500
1401	1500
1415	1500
1460	1500
1462	1500
1495	1500
1595	1500
1611	1500
1681	1500
1695	1500
1703	1500
1753	1500
1757	1500
1795	1500
1848	1500
1895	1500
1901	1500
1946	1500
1995	1500
Dos mil.	
2007	1500
2010	1500
2013	1500
2095	1500
2120	1500
2190	1500
2195	1500
2198	1500
2218	1500
2295	1500
2315	1500
2369	1500
2395	1500
2463	1500
2495	1500
2595	1500
2695	1500
2727	1500
2733	9000
2795	1500

Núm.	pesetas
2881	1500
2895	1500
2960	1500
2995	1500
Tres mil.	
3044	1500
3072	1500
3095	1500
3113	1500
3119	1500
3124	1500
3166	1500
3195	1500
3285	1500
3295	1500
3307	1500
3311	1500
3395	1500
3408	1500
3409	1500
3428	1500
3431	1500
3440	1500
3467	1500
3495	1500
3519	1500
3522	1500
3595	1500
3680	1500
3695	1500
3757	1500
3790	1500
3795	1500
3813	1500
3826	1500
3880	1500
3895	1500
3906	1500
3989	1500
3992	1500
3995	1500
Cuatro mil.	
4043	1500
4095	1500
4145	1500
4181	1500
4195	1500
4231	1500
4281	1500
4292	1500
4295	1500
4316	1500
4329	1500
4342	1500
4383	1500
4395	1500
4472	1500
4495	1500
4511	1500
4523	1500
4542	1500
4561	1500
4580	1500
4595	1500
4599	1500
4619	1500
4666	1500
4692	1500
4695	1500
4713	1500
4738	1500
4740	1500
4795	1500
4808	1500
4817	1500
4862	1500
4875	1500
4888	1500
4895	1500
4924	9000
4938	1500
4968	1500
4995	1500
Cinco mil.	
5020	1500
5021	1500
5069	1500
5095	1500
5110	1500
5159	1500
5195	1500
5210	1500
5213	1500
5268	1500
5295	1500
5316	1500
5322	1500

Núm.	pesetas
5332	1500
5391	1500
5395	1500
5404	1500
5416	1500
5454	1500
5493	1500
5495	1500
5549	1500
5562	1500
5567	1500
5595	1500
5601	1500
5604	1500
5631	1500
5636	1500
5641	1500
5653	1500
5693	1500
5695	1500
5721	1500
5795	1500
5895	1500
5911	1500
5978	1500
5995	1500
Seis mil.	
6005	1500
6021	1500
6033	1500
6045	1500
6060	1500
6072	1500
6080	1500
6083	1500
6095	1500
6100	1500
6195	1500
6210	1500
6225	1500
6241	1500
6258	1500
6295	1500
6321	1500
6324	1500
6395	1500
6397	1500
6483	1500
6495	1500
6569	1500
6571	1500
6583	1500
6595	1500
6605	1500
6623	1500
6637	1500
6652	1500
6677	1500
6695	1500
6740	1500
6756	1500
6795	1500
6802	1500
6823	1500
6847	1500
6845	1500
6895	1500
6913	1500
6995	1500
Siete mil.	
7095	1500
7098	1500
7136	1500
7195	1500
7230	1500
7277	1500
7295	1500
7345	1500
7350	1500
7352	1500
7395	1500
7418	1500
7495	1500
7496	1500
7523	1500
7550	1500
7595	1500
7611	1500
7649	1500
7658	1500
7663	1500
7695	1500
7702	1500
7709	1500
7738	1500
7743	1500
7763	1500
7795	1500
7842	1500
7877	1500

Núm.	pesetas
7879	1500
7895	1500
7921	1500
7922	1500
7930	1500
7951	1500
7995	1500
Ocho mil.	
8013	1500
8082	1500
8095	1500
8099	1500
8101	1500
8144	1500
8195	1500
8279	1500
8281	1500
8295	1500
8301	1500
8324	1500
8338	1500
8395	1500
8413	1500
8417	1500
8439	1500
8442	1500
8464	1500
8495	1500
8507	1500
8523	1500
8558	9000
8576	1500
8595	1500
8596	1500
8658	1500
8661	1500
8695	1500
8736	1500
8740	1500
8745	1500
8754	1500
8787	1500
8795	1500
8798	1500
8832	1500
8835	1500
8860	1500
8893	1500
8895	1500
8917	1500
8962	1500
8982	1500
8984	1500
8995	1500
Nueve mil.	
9005	1500
9010	1500
9029	1500
9095	1500
9104	1500
9116	1500
9163	1500
9195	1500
9203	1500
9210	1500
9220	1500
9234	1500
9262	1500
9272	1500
9295	1500
9365	1500
9375	1500
9395	1500
9399	1500
9416	1500
9438	1500
9495	1500
9516	1500
9531	1500
9550	9000
9560	1500
9575	1500
9580	1500
9595	1500
9695	1500
9766	1500
9790	9000
9795	1500
9819	1500
9866	1500
9869	1500
9871	1500
9895	1500
9899	1500
9909	1500
9921	1500
9967	1500
9995	1500

Núm.	pesetas
10000	1500
10019	1500
10061	1500
10088	1500
10095	1500
10110	1500
10116	1500
10143	1500
10154	1500
10180	1500
10195	1500
10243	1500
10263	1500
10295	1500
10312	1500
10319	1500
10357	1500
10388	1500
10395	1500
10401	1500
10402	1500
10403	1500
10404	1500
10405	1500
10406	1500
10407	1500
10408	1500
10409	1500
10410	1500
10411	1500
10412	1500
10413	1500
10414	1500
10415	1500
10416	1500
10417	1500
10418	1500
10419	1500
10420	1500
10421	1500
10422	1500
10423	1500
10424	1500
10425	1500
10426	1500
10427	1500
10428	1500
10429	1500
10430	1500
10431	1500
10432	1500
10433	1500
10434	1500
10435	1500
10436	1500
10437	1500
10438	1500
10439	1500
10440	1500
10441	1500
10442	1500
10443	1500
10444	1500
10445	1500
10446	1500
10447	1500
10448	1500
10449	1500
10450	1500
10451	1500
10452	1500
10453	1500
10454	1500
10455	1500
10456	1500
10457	1500
10458	1500
10459	1500
10460	1500
10461	1500
10462	1500
10463	1500
10464	1500
10465	1500
10466	1500
10467	1500
10468	1500
10469	1500
10470	1500
10471	1500
10472	1500
10473	1500
10474	1500
10475	1500
10476	9000
10476	1500
10477	1500
10478	1500
10479	1500

Núm.	pesetas
10480	1500
10481	1500
10482	1500
10483	1500
10484	1500
10485	1500
10486	1500
10487	1500
10488	1500
10489	1500
10490	1500
10491	1500
10492	1500
10493	1500
10494	1500
10495	a10000
10495	
600.000	
PESETAS	
10496	a10000
10496	1500
10497	1500
10498	1500
10499	1500
10500	1500
10548	1500
10595	1500
10601	1500
10606	1500
10620	1500
10655	1500
10665	1500
10685	1500
10695	1500
10713	1500
10726	1500
10795	1500
10797	1500
10800	1500
10817	1500
10830	1500
10852	1500
10860	1500
10869	1500
10871	1500
10881	1500
10889	1500
10895	1500
10899	9000
10900	1500
10989	1500
10995	1500
Once mil.	
11052	1500
11056	1500
11076	1500
11095	1500
11175	1500
11195	1500
11295	1500
11341	1500
11347	1500
11361	1500
11388	1500
11395	1500
11473	1500
11479	1500
11495	1500
11530	1500
11592	1500
11595	1500
11649	1500
11658	1500
11695	1500
11751	1500
11765	1500
11783	1500
11786	1500
11795	1500
11815	1500
11885	1500
11895	1500
11901	1500
11909	1500
11947	1500
11995	1500
Doce mil.	
12024	1500
12095	1500
12098	1500
12100	1500
12195	1500
12231	1500
12295	1500
12336	1500
12356	1500

Núm.	pesetas
12361	1500
12385	1500
12395	1500
12419	1500
12435	1500
12449	1500
12495	1500
12508	1500
12539	1500
12595	1500
12631	1500
12632	1500
12677	1500
12695	1500
12795	1500
12809	1500
12836	1500
12877	1500
12881	1500
12895	1500
12995	1500
Trece mil.	
13023	1500
13095	1500
13121	1500
13148	1500
13150	1500
13195	1500
13241	1500
13279	1500
13295	1500
13296	1500
13337	1500
13353	1500
13395	1500
13421	1500
13446	1500
13467	1500
13473	1500
13482	1500
13493	1500
13495	1500
13501	1500
13561	1500
13595	1500
13595	1500
13635	1500
13673	1500
13695	1500
13701	1500
13753	1500
13795	1500
13803	1500
13853	1500
13858	1500
13890	1500
13895	1500
13897	1500
13976	1500
13984	1500
13986	1500
13995	1500
Catorce mil.	
14000	1500
14059	1500
14095	1500
14136	1500
14139	1500
14177	1500
14195	1500
14295	1500
14298	1500
14328	1500
14331	1500
14383	1500
14392	1500
14395	1500
14399	1500
14414	1500
14454	1500
14495	1500
14572	1500
14581	1500
14583	1500
14593	1500
14621	1500
14672	1500
14695	1500
14758	1500
14776	1500
14795	1500
14795	1500
14814	1500
14840	1500
14895	1500
14900	1500
14903	1500
14930	1500
14995	1500

Núm.	pesetas
Quince mil.	
15013	1500
15024	1500
15062	1500
15073	1500
15095	1500
15102	1500
15124	1500
15195	1500
15295	1500
15314	1500
15395	1500
15422	1500
15443	1500
15480	1500
15495	1500
15525	1500
15536	1500
15542	1500
15561	1500
15578	1500
15595	1500
15615	1500
15632	1500
15647	1500
15695	1500
15712	1500
15738	1500
15743	1500
15751	1500
15795	1500
15861	1500
15879	1500
15891	1500
15895	1500
15918	1500
15930	1500
15934	1500
15944	1500
15995	1500
Dieciséis mil.	
16011	1500
16063	1500
16095	1500
16107	1500
16151	1500
16185	1500
16195	1500
16235	1500
16295	1500
16337	1500
16384	1500
16395	1500
16426	1500
16481	1500
16487	1500
16495	1500
16508	1500
16595	1500
16635	1500
16695	1500
16780	9000
16790	1500
16795	1500
16831	1500
16870	1500
16895	1500
16938	1500
16943	1500
16944	1500
16952	1500
16989	1500
16995	1500
Diecisiete mil.	
17027	1500
17036	1500
17095	1500
17195	1500
17239	1500
17267	1500
17290	1500
17295	1500
17326	1500
17338	1500
17395	1500
17495	1500
17545	1500
17563	1500
17595	1500
17688	1500
17695	1500
17698	1500
17743	1500
17793	1500
17884	1500
17892	1500
17895	1500

Núm.	pesetas
17911	1500
17995	1500
Dieciocho mil.	
18095	1500
18114	1500
18195	1500
18230	1500
18239	1500
18247	1500
18267	1500
18295	1500
18327	1500
18330	1500
18356	1500
18395	1500
18492	1500
18495	1500
18515	1500
18546	1500
18560	1500
18589	1500
18595	1500
18622	1500
18655	1500
18689	1500
18695	1500
18720	1500
18730	1500
18751	1500
18795	1500
18801	1500
18820	1500
18823	1500
18851	1500
18874	1500
18895	1500
18947	1500
18995	1500
Diecinueve mil.	
19095	1500
19111	1500
19157	1500
19195	1500
19198	1500
19295	1500
19295	1500
19303	1500
19383	1500
19395	1500
19455	1500
19487	1500
19495	1500
19527	1500
19537	1500
19538	1500
19553	1500
19583	1500
19595	1500
19680	1500
19683	1500
19695	1500
19725	1500
19735	1500
19744	1500
19781	1500
19795	1500
19823	1500
19863	1500
19864	1500
19869	1500
19890	1500
19895	1500
19914	1500
19955	1500
19991	1500
19995	1500
Veinte mil.	
20044	1500
20081	1500
20095	1500
20117	1500
20140	1500
20195	1500
20243	1500
20248	1500
20295	1500
20395	1500
20418	1500
29495	1500
20521	1500
20556	1500
20595	1500
20688	1500
20695	1500
20721	1500
20776	1500
20786	1500
20795	1500
20850	1500
20881	1500
20895	1500
20912	1500
20995	1500
Veintiún mil.	
21095	1500
21125	1500
21140	1500
21185	1500
21195	1500
21287	1500
21295	1500
21305	1500
21326	1500
21328	1500
21330	1500
21333	1500
21339	1500
21358	1500
21368	1500
21369	1500
21378	1500
21588	1500
21595	1500
21695	1500
21716	1500
21795	1500
21819	1500
21886	1500
21895	1500
21912	1500
21945	1

LA VIDA: ACTUALIDAD Y REPORTAJE

Pulso de los días

LA MUERTE EN LA CALLE

W. FERNANDEZ FLOREZ
(De la Real Academia Española)

Estremece leer la estadística de defunciones por accidentes de circulación en calles y carreteras. Los más recientes datos, referidos a Madrid y al año 58, acusan ciento treinta y un peatones muertos y cinco mil ochocientos noventa y siete heridos, con un total de percances que se eleva a ocho mil setecientos diecisiete.

Al intentar la discriminación de culpas, los datos de la Policía Urbana atribuyen al peatón un tanto por ciento de responsabilidad que el Ministro de la Gobernación, en recientes declaraciones, elevó todavía más. Pero yo pienso que el automovilista encuentra casi siempre más fácil manera de disculparse, mientras que el peatón, si lo matan, se calla —naturalmente—, y si lo malhiere, no puede hablar. Sea como fuere —y a esto es a lo que especialmente queremos referirnos—, las muertes por accidente del tránsito son tan numerosas que creo que ocupan un lugar muy importante en los cúmulos de defunciones por enfermedad. Es una peste nueva que siega vidas en proporciones que sólo existían al producirse alguna de aquellas calamidades que aterraban a la humanidad. Y aún cabe decir que es un género de muerte más tremendo, de apariencias más escalofriantes que otros de los que ocurren por causas fisiológicamente naturales. La víctima de un atropello suele morir terriblemente aplastada, con sus huesos rotos, con sus entrañas reducidas a una masa, o bajo las ruedas de un ingente vehículo, o empujadas por él contra algún muro o contra otro coche, en el que queda terriblemente laminado. Es el cráneo que estalla, o el esqueleto que cruje, o la sangre extravasada que rezuma de todas las rasgaduras de la piel. ¡Horrible!

Ya se sabe que la Muerte está en acecho siempre y que en cualquier momento puede cortar nuestra existencia; pero en ninguno de sus ardides se nos muestra tan inesperada y tan cruel como en estos accidentes. Primero, porque los que los sufren suelen ser seres en perfecto estado de salud, quizá jóvenes, quizá vigorosos, personas que habían salido de su hogar, animosos y satisfechos, para atender a alguna ocupación tal vez fútil; individuos que no contaban con que en la calle que tenían que atravesar de una a otra acera, o cuya esquina habían de doblar, estaba la fea Parca esperándoles. A veces —como en la desgracia ocurrida hace dos días a esa pobre niña que avanzó, en la autopista de Barajas, para apoderarse de una flor—, el motivo de la imprudencia es doloridamente sentimental. En más ocasiones de las que es posible calcular, los periódicos nos sorprenden con la noticia de que un amigo o un conocido que gozaba de nuestra estimación fué arrollado por un automóvil. Y los casos se hacen tan abundantes que —acaso se hayan dado ustedes cuenta— los novelistas comienzan ya a desembarazarse por este medio de sus personajes, a los que no aciertan a dar fin en sus relatos. Un atropello de coche o una avería imprevisible y... a otro capítulo.

No puede dudarse de que los peatones cometan muchísimas imprudencias. Sin embargo, nos resistimos a aceptar su plena responsabilidad en sucesos como el de la carretera de Cambre, en la provincia de La Coruña. Se trataba de cinco mujeres que regresaban de la feria, orillando, por su mano, la cuneta. Iban una detrás de otra. Quizá —como es costumbre en Galicia— llevasen sus cestas en la cabeza. Surgiendo detrás de esa fila, un «auto» las derribó como si fuesen cartas de baraja; las barrió una tras otra. Las cinco murieron. Se dijo que la lluvia había puesto resbaladiza la carretera, y se dijo también que en aquellos lugares habían sucedido otros parecidos percances.

Pues bien; sin que esto excluya de responsabilidad al mecánico, hace surgir otro tipo de responsabilidad: el de las autoridades que no han mandado colocar allí ese letrero de «Peligro: carretera resbaladiza», que tantas veces hemos visto en las rutas de Francia y Portugal, y que no han hecho corregir las deficiencias, por lo visto trágicamente comprobadas ya anteriormente, en aquellos trozos del trayecto.

Aquí ya no se refieren los reproches al peatón ni a los conductores, sino a algo y a alguien que está por encima de ellos y que tiene un categórico deber de suavizar o suprimir los peligros.

Pero es posible que nada de cuanto se intente sea eficaz y que —fatalistamente pensando— el mal esté en las modalidades de la nueva civilización y en que las máquinas se vengan del hombre sacrificándolo a su indomeñable rencor, a su furia inconsciente y cada vez más temible.

Guido Grossi: Treinta y seis años en la cárcel

Los pasó en Norteamérica, acusado de matar a tres hombres

Condenado por unas manchas de sangre, se salvó de la silla eléctrica por enajenación mental

Siempre se ha proclamado inocente

Ahora ha vuelto a su pueblo natal, en Italia

El expresidiario Guido Grossi, hablando con el director de la Penitenciaría de Walla Walla, después de su liberación.

Seguramente los archivos judiciales sean los que más material puedan suministrar para la confección de cualquiera historia verdadera. En ellos está reflejada la vida exacta de multitud de personajes, algunos de ellos cumplidores de una condena que nunca merecieron. Esto, teniendo en cuenta la humanidad de la Justicia, entra de lleno en lo que se denomina error judicial.

Y uno de los más graves conocidos hasta ahora se encuentra en la persona del italiano Guido Grossi, quien ahora ha vuelto a Italia procedente de Norteamérica, después de haber cumplido treinta y seis años de condena en la Penitenciaría de Walla Walla.

Ahora, en su país, ha comenzado a remover nuevamente el sumario que hace más de siete lustros le enviara a la prisión, con las intenciones de probar su inocencia en los cargos que le imputaron y que estuvieron a punto de llevarle a la silla eléctrica.

Un proceso sensacional

El proceso de Guido Grossi duró cuatro días. Los jueces le condenaron. Preguntados, uno por uno, todos los componentes del Jurado, sobre la culpabilidad o inocencia del reo, todos fueron levantando la mano, mientras murmuraban: "Culpable". Aquello enviaba a Guido a la silla eléctrica.

Jamás se borrarían de la mente de Guido Grossi los semblantes de sus acusadores. La calva de aquél; el negro bigote del otro; las gafas de concha del tercero; el largo cuello del de más allá... Aún hoy los recuerda como hace treinta y seis años.

La acusación era terminante: había matado a tres personas. Pena de muerte para el asesino pidió el Jurado. De la Sala de Justicia fué trasladado a la Penitenciaría de Walla Walla, donde ocupó la funesta celda de los sentenciados a la última pena. El mundo se había cerrado para siempre a la vista de Guido Grossi. Su postrer personaje sería el verdugo. Después, la eternidad. Mientras tanto, no sólo durante los cuatro días del proceso, sino en los meses que le precedieron, en las semanas después, el italiano siempre murmuraba: "Soy inocente."

La Medicina entró en juego y los siquiatras le declararon enajenado mental. Aquello le transformó la pena de muerte en prisión a perpetuidad. De allí, de Walla Walla, donde ha permanecido treinta y seis años, ha vuelto Guido Grossi, a su pueblo natal, Viareggio. Y allí está reconstruyendo los hechos con miras a demostrar al Jurado que le condenó su clara equivocación al dictar sentencia.

Hoy tiene ya setenta y nueve años y el organismo completamente gastado. Sin embargo, está quemando sus últimas reservas al servicio de su inocencia. ¿Lo conseguirá?

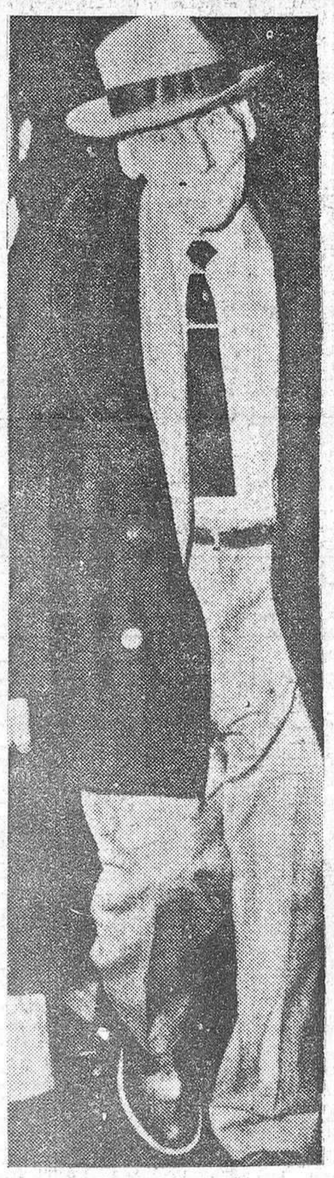

Guido Grossi, descendiendo del avión en el aeropuerto de Ciampino, donde debía esperarle su hijo. Guido fué condenado en 1923 por haber matado a tres compañeros en el transcurso de una partida de juego. Ahora tiene setenta y nueve años.

Hace cuarenta y nueve años

Hace casi medio siglo, el 23 de febrero de 1910, Guido Grossi partió de Italia, de la región de Chiesina Uzzanese, en dirección a Norteamérica. Iba en busca de fortuna. Para ello dejó en su Patria a su esposa y cuatro niños de corta edad.

En el Nuevo Mundo, hizo de todo. Camarero, lavacoches, jardinero, maquinista y cien oficios más. Comenzó como tantos personajes que luego llegaron a gobernadores, senadores, etcétera, y que años más tarde se ufanaron de contar su modesto pasado. Pero Guido Grossi no tuvo suerte. El destino estuvo en contra suya desde el primer momento en que pisó tierra americana.

Una tarde de septiembre de 1923, cuando Guido ocupaba el cargo de factor en una de las estaciones secundarias de Walla Walla, tres personas aparecieron muertas en una casa vecina a la que él ocupaba.

Los golpes que originó el triple crimen fueron oídos por el factor, quien, según propia declaración, salió a ver qué era lo que ocurría. Dos hombres estaban muertos en la entrada de la casa y otro sobre el césped, unos metros más allá. Los dos primeros, a tiros; el tercero, de varias cuchilladas. El puñal estaba aún clavado en su vientre. Rápidamente la calle estuvo llena de curiosos. Llegaron las ambulancias. Guido ayudó al transporte de los mismos y se manchó de sangre. Aquello sería más tarde una de las pruebas acumuladas contra él. Eran tiempos difíciles para los emigrantes. Nadie los miraba bien en Norteamérica.

La mayor culpabilidad: el miedo a la sospecha

Aquello hizo pensar a Guido Grossi que la Justicia recelaría de él. Por ello, víctima del pánico, inconsciente de que la huida sería la mejor base para culparle, vendió todas sus cosas y huyó.

Fué detenido quince días después. Ingresó en prisión provisional. Cinco días después fué libertado. Treinta y cinco más tarde encerrado de nuevo. Un mes después, condenado a muerte por asesinato.

El diagnóstico médico, que le adjudicaba enajenación mental, le salvó de la silla eléctrica.

En el penal de Walla Walla perdió lo único que le quedaba: el idioma. Ahora, cuando ha vuelto a Italia, apenas nadie le comprende. Mezclado su italiano con la jerga presidiaria y el acento nasal norteamericano, Grossi es casi un extranjero en su país.

Ninguno de los treinta y seis años pasados en el penal, sirvió para que Grossi se conformara. Cada doce meses elevaba una instancia de revisión de proceso, estableciendo su completa inocencia. Todas eran denegadas. Hasta que hace unos meses, el director de la penitenciaría, mister Roy, le comunicó, "Grossi, te vas a casa".

Las palabras del penado no pudieron ser más sencillas y lacónicas. "Me han liberado porque la Corte Suprema se ha dado cuenta de mi inocencia".

Y para ello, ahora muestra una serie de documentos que parecen justificarlo así. Porque Guido Grossi no quiere ser un réprobo que ha conseguido la libertad por cumplimiento de condena, sino que posee esta libertad con pleno derecho.

Una familia de desconocidos

El lector podrá comprender el intenso drama vivido por este hombre cuando ha llegado a su pueblo natal a bordo de un vagón de tercera clase. Un muchacho alto, fuerte, Ferruccio, le estaba esperando. Era su hijo mayor. El que un día, hace cuarenta y nueve años, dejara apenas con un par de ellos.

Desconocido por completo. Como los otros tres. Todos casados. Con muchos hijos a su vez. La mujer había muerto hace diez años. Guido llegó a un hogar que fué suyo, sin conocer a quienes él mismo dio el ser. Del italiano fuerte, optimista, valiente que se trasladara a Norteamérica el año 1910, vuelve un hombre acabado, sin dientes calvo, decrépito.

En un corral que poseen sus hijos, encuentra el solaz de tanta tragedia. Allí cuida gallinas. Se distrae con las aves, confiando que en fecha no muy lejana, los Tribunales competentes de la Unión, lancen a los cuatro vientos de manera oficial su inocencia. Después, a esperar la muerte, que en modo alguno causa miedo a Guido Grossi, el hombre que estuvo esperando la entrada en la fatídica celda, donde una silla eléctrica esperaba para quitarle una vida que para la sociedad estuvo dedicada al crimen.

PUSCIS

Alemania, en la encrucijada

BERLIN, DISPUESTO A NO CEDER

Podría resistir un año entero

Problema militar, no económico

Berlín. (Del enviado especial de PYRESA.)—*El comentario que ha hecho el ministro alemán de Defensa, Stranss, ante la exigencia soviética de que los aviones no vuelen por el corredor a alturas superiores a los tres mil metros, merece ser recordado: "El próximo mes reducirán la altura a 1.500 metros y pronto necesitaremos utilizar submarinos para llegar hasta allí". El tercer incidente en estos días se ha producido ayer: un avión norteamericano de transporte fué amenazado por aviones soviéticos del tipo "Mig". "Los generales soviéticos entrenan a los piratas del corredor aéreo de Berlín", dicen esta mañana los periódicos al dar la noticia de la reiteración de la ofensiva contra las comunicaciones soviéticas de la ciudad. Cien pilotos del Ejército popular comunista alemán están siguiendo cursos intensivos a cargo de un general soviético que les especializa en la táctica de hacer aterrizar a aviones adversarios sin el empleo de las armas de a bordo. Como puede verse, se precisa la amenaza de ambos servicios de control interzonales, incluso por el aire, para que sean entregados por los soviéticos a sus satélites de Pankow. ¿Qué pasaría si estos piratas del aire trataran de imponer su ley a los aviones norteamericanos?*

En Berlín, el hombre de la calle no se hace esta pregunta, y si se la hace, su comentario es silencioso. Hoy me decía un berlinés: "No creemos que estamos dedicados a un destino sublime, porque eso resulta desagradable. Pero estamos dispuestos a no ceder". Esta es la filosofía del tarista de la Kurfurstendam, del vendedor de periódicos del 200, de la florista de la Wlahnastrasse, de la dependienta de los grandes almacenes, todo hierro y cristal, construidos a ritmo creciente en la Tanenzitstrasse. Hablarles de heroísmo es un error. No hay "Pathos" heroicos. A cualquiera que se le pregunte si cree que puede encontrarse una solución de compromiso, da la misma respuesta: "Creemos que no puede regalárseles a los comunistas la victoria de una fórmula de transigencia.. "Berlín bleibt Berlín". Berlín sigue siendo Berlín". El senador Herz, un hombre viejo que se parece extraordinariamente a Lerroux, golpeaba la mesa de su despacho en Schoenberg, repitiendo dos veces enérgicamente: "Y, ahora menos que nunca. Nuestra situación económica es mejor que en noviembre, cuando Kruschev lanzó su ultimátum".

En efecto, el problema de Berlín no es de temple moral—sobre la decisión de aguantar no hay dudas—ni de fuerza por parte de los occidentales si hiciera falta. "Los Estados Unidos están firmes tras la guarnición de Berlín", acaba de declarar el ministro del Ejército norteamericano, que en estos días visita la capital. Es un problema de orden económico. Para alimentar y dar trabajo a los dos millones y algo más de habitantes del sector occidental, Berlín necesita cuarenta mil toneladas de bueyes, ocho mil de carne de cerdo, doce mil de embutidos, veinte mil de pescados y conservas, ciento cincuenta mil de cereales, doscientas cuatro mil de frutas y hortalizas, veintiséis mil de huevos, sesenta mil de azúcar, quince mil de chocolate, tres mil millones de cigarrillos, veinte mil toneladas de manteca, setenta y siete mil de margarina, ciento cincuenta mil de leche, veinticinco mil de queso... En total, dos millones doscientas mil toneladas de víveres, más otros dos millones y medio de toneladas de buquitas de carbón y 193.735 toneladas de carburantes, etc. Es decir, esta pequeña isla en medio del mar rojo comunista, a 290 kilómetros de Hamburgo, 540 de Dusseldorf, 620 de Bonn, 675 de

Con el temor de que los rusos impongan a Berlín occidental un bloqueo como el de 1948-49, se han acumulado ingentes montañas de carbón. Solamente en la zona de Marienfelde se apilan cuatro millones de toneladas. Casi a su lado se hallan los silos con cuarenta mil toneladas de grano azúcar, leche en polvo, tejidos, papel, etc. en previsión de un bloqueo como el que hemos mencionado. Para ello los tractores no cesan en su labor de transportar mercancías.

(Pasa a ... página)

Mientras se toma CAFE

CHISTES - CONCURSOS - HISTORIETAS - PASATIEMPOS

LA COMEDIA HUMANA

Mono galante

En los "zoos" alemanes, los monos aprenden cortesía y educación. Hace pocos meses el guardián de uno de ellos se ha casado, y cuando llegó al parque de visita se encontró con que uno de los monos, además de ofrecer un ramo de flores a su esposa, la besaba galantemente la mano.

CRUCIGRAMA

HORIZONTALES

1: Que mueve o provoca a risa y burla, ridículo. Consonante. 2: Primer día de la luna. Nota musical. 3: Tela sutil que forma malla. Nivel. Arbusto de Costa Rica de cuyos frutos se hacen refrescos. 4: Pronombre (al revés). Vocal. Consonante. Terreno en que se efectúan las carreras de caballos (voz inglesa) (al revés). 5: Estanque pequeño para tener peces. Se dice de cualquier prenda muy deteriorada por el uso. 6: Consonante. En cetrería, figura de ave en que se ponen algunos trozos de carne para atraer al halcón remontado. Número romano. 7: Números romanos. Afirmación. Consonantes. Interjección. 8: Regalar. Nota musical. Descubre lo que está cerrado u oculto. 9: Ensenada pequeña (al revés-. Concederte, otorgarte (al revés). 10: En Farmacia, alcaloide que se emplea como febrífugo. Tributo que se pagaba en la aduana por la introducción de géneros de tierra de moros en Castilla y Andalucía. 11: Peine para rastrillar el lino. Consonante.

VERTICALES

1: Grado de energía en lo físico y en lo moral. 2: Enfermedad que se manifiesta por dolor en las articulaciones. Vaso litúrgico que se usa en la misa. 3: Lista o catálogo. Siglas oficiales (al revés). Mamífero roedor. 4: Pronombre (al revés). Te atrevas. Parte inferior y más gruesa de la antena. 5: Existir. Color azul que se obtiene de cierta planta leguminosa. Marchar. 6: Manecilla del reloj (al revés). Vocal. Planta tilácea, cuyas hojas se emplean para hacer asientos de sillas, etc. 7: Tratamiento inglés (al revés). Cabeza de ganado. Comparativo. 8: Matrícula extranjera. Haber carencia o escasez de alguna cosa. Consonante. 9: Vocal. Alimento y cuido animales domésticos. Depreciación, disminución del precio de una cosa. 10: Antiguas prestaciones personales para las obras de fortificación (al revés). Está encendido. 11: Cierto dulce casero. Campeón.

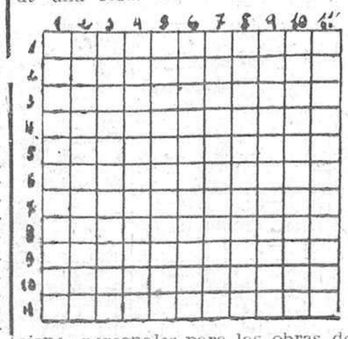

NOTA.—El crucigramista pondrá los cuadros negros donde crea conveniente.

SOLUCION AL ULTIMO CRUCIGRAMA

Horizontales.—1: Falce. 2: Socaire. 3: Sali. Mala. 4: Ub. El. 5: Pez. Ova. 6: Ir. Ola. Az. 7: Og. Va. 8: Olvidaron. 9: Mamella. 10: La. Eo.

Verticales.—1: Supino. 2: Saber. LM. 3: Fol. Oval. 4: Acim. Ogima. 5: La. Al. De. 6: Cima. Avale. 7: Era. Arlo. 8: Eleva. Oa. 9: Alazán.

Ministerio de Cultura 2011