Imperio

Diario de F.E.T. y de las J.O.N.S.

Depósito legal: ZA - Nº 2 1958

Año XXVI — Número 7.654 — ZAMORA, sábado 14 de enero de 1961 — Teléfono 1576 — Precio: 1,50 pesetas

La Cámara de Diputados de Bélgica aprueba la "ley de austeridad"

La Federación General de Trabajadores se pronuncia en contra del paro absoluto

Valonia pide el derecho a escoger su propio destino y sus medios de expansión económico y social

Bruselas, 13.—La Cámara de Diputados ha aprobado el proyecto de ley de austeridad por 115 votos contra 90, con una abstención. Los votos a favor partieron de todos los socialcristianos presentes —excepto uno que se abstuvo—, de todos los liberales, menos seis que votaron en contra. Entre los noventa votos en contra, figuran todos los socialistas que se encontraban en la Cámara, los dos diputados comunistas, un nacionalista flamenco y los seis liberales citados.

Al reunirse esta tarde la Cámara, al frente del banco gubernamental se encontraba el viceprimer ministro y ministro del Interior, René Lefevre. El primero en hacer uso de la palabra fue el presidente del partido socialista, Collard, quien afirmó que "el país no se encuentra detrás del Gobierno" y que "es, por lo tanto, esencial que los hombres de buena voluntad se reúnan inmediatamente y busquen soluciones para que el país pueda escapar de su actual crisis". "El problema valón —agregó— es esencialmente un problema social de una región moribunda". "Pero la muerte de Valonia —dijo— no beneficiaría a Flandes". Y añadió finalmente: "Es perfectamente posible conciliar los legítimos derechos del pueblo flamenco con la voluntad del pueblo valón de vivir y trabajar sobre su suelo".

También el exprimer ministro socialista, Achile Van Acker, atacó al Gobierno "que —dijo— está llevando a Bélgica al desastre". "Sólo la inmediata disolución de la Cámara puede salvar a Bélgica y ustedes deben dimitir", agregó.—Efe.

LA FEDERACION GENERAL DE TRABAJADORES SE PRONUNCIA EN CONTRA DEL PARO ABSOLUTO

Bruselas, 13. — La Comisión Ejecutiva de la Federación General de Trabajadores belgas se ha pronunciado en contra del paro absoluto (abandono de las máquinas - herramientas, altos hornos, etc.), como arma huelguística, según se dice en un comunicado, en respuesta a las peticiones en este sentido de dos uniones sindicales del sur del país: la de la región minera de Borinage y la de Lieja.

Esta decisión y la conferencia celebrada en Namur, en la alcaldía de Saint Servais, son consideradas como datos confirmatorios de la disputa existente entre los socialistas valones y los organismos naturales del partido y de la FGTB en Bruselas.—Efe.

PETICION AL REY BALDUINO

Bruselas, 13.—Dirigentes socialistas del sur de Bélgica han celebrado una reunión secreta para enviar una petición al rey Balduino con el fin de conseguir su apoyo a su pretensión de que el Gobierno está favoreciendo deliberadamente a los flamencos sobre la minoría valona.

La petición fue redactada por 400 miembros del Parlamento, alcaldes y delegados de asambleas regionales del sur del país.

La reunión constituye un grave problema constitucional dentro de la confusa lucha por el poder que actualmente tiene lugar en Bélgica después de cerca de cuatro semanas de huelgas y disturbios organizados por los socialistas.

Las conversaciones han tenido lugar en la Alcaldía de la localidad de Saint Servais, cercana a Namur y a unos 60 kilómertos al sur de Bruselas, y en la que, en vez de izar la bandera nacional belga, negro, amarillo y rojo, izaron en el edificio la valona, consistente en un gallo de pelea sobre fondo amarillo.

Las tarjetas de admisión de los delegados fueron cuidadosamente controladas por agentes del partido. En la fachada del edificio habían sido escritos carteles en los que se decía: "Que los flamencos desean imponer su dominio sobre los valones" y que "Los valones han aguantado demasiado".

VALONIA PIDE EL DERECHO A ESCOGER SU PROPIO DESTINO

Bruselas, 13.—Un comunicado hecho público después de la reunión celebrada por cuatrocientos senadores, diputados, burgomaestres y concejales socialistas valones en la Alcaldía de Saint Servais, dice que el contenido de la petición al Rey será hecho público después de la audiencia. Añade que los reunidos han adoptado una resolución en la que se dice que "la política centralizadora del Gobierno viene produciendo incrementados daños en la economía valona y plantea brutalmente el problema de la estructura política belga".

Varios delegados que salían de la reunión dijeron a los periodistas: "Hemos votado por una Valonia francesa."

En círculos allegados a la conferencia se dice que la petición al Monarca hace constar "la creciente consciencia de Valonia", añadiendo que las federaciones socialistas de los centros huelguísticos de Lieja y Namur habían acordado ya "unánimemente" que, por lo menos, todos los socialistas valones deberían dimitir inmediatamente de sus puestos parlamentarios. Otras federaciones contestarán a esta cuestión mañana, sábado, razón por la cual la reunión de hoy no ha podido resolver este asunto.

En el comunicado de la conferencia se dice también que los asistentes a la misma habían acordado unánimemente "poner sus mandatos en manos del partido" y pe-

(Pasa a tercera página)

DIGESTOVITAL

ENFERMEDADES DE ESTOMAGO E INTESTINOS

Digestiones pesadas, Hiperclorhidria, etc.

PRECIOS En líquido: Frasco, 15,20 pesetas. En polvo: Caja, 13,20

PREPARADO POR LOS LABORATORIOS DE LA TABLETA OKAL

La modificación de la jornada laboral y horarios

Se impone un cambio en las costumbres

Durante largos meses la Organización Sindical ha llevado a cabo un trabajo de análisis y consulta acerca de la jornada laboral o, más exactamente, de la distribución de la misma. Ha sido un trabajo laborioso en el que, merced a encuestas debidamente formuladas, han emitido su opinión, además de empresarios y trabajadores, técnicos especializados en los problemas de la racionalización del trabajo, ya que con la reforma se pretende, fundamentalmente, ajustar las hóras de labor a las características de las tareas, teniendo siempre en cuenta las peculiaridades de nuestro medio natural, aunque en algunos casos haya que romper costumbres poco convenientes y que perjudican tanto el resultado del esfuerzo como la salud de quienes han de desarrollarlo. Esto sin adentrarnos en aspectos no menos importantes, como son los de la absoluta o casi absoluta simultaneidad que tanto entorpece la vida colectiva en las grandes ciudades.

El resultado de las encuestas y estudios realizados por la Organización Sindical ha sido sometido a las autoridades, y parece que éstas han encontrado acertado ir a una transformación fundamental de los horarios de trabajo; transformación que ha de iniciarse por la supresión del adelanto horario que ahora y desde hace ya muchos años rige en nuestro país. La hora oficial se ajustará, pues, a la hora solar, y sobre esta base se irá a una modificación de las jornadas no sólo en lo que respecta a fábricas, comercios y oficinas privadas y públicas, sino también en lo que se refiere a las de los centros de enseñanza, espectáculos públicos, establecimientos de recreo e incluso transportes urbanos.

En términos generales, la tendencia que se observa en la ya al parecer próxima modificación consiste en procurar que el cese de actividades coincida con la media noche, dando así mayor seguridad al descanso nocturno, en realidad demasiado vulnerado en todas las ciudades españolas por el mantenimiento de unos usos, en cuanto a espectáculos y diversiones, absolutamente irracionales y que perjudican a fuertes núcleos de población por el mantenimiento de ruidos callejeros durante las primeras horas de la madrugada.

La cesación de la actividad urbana hacia la media noche, o poco más, ha de permitir el comienzo de las tareas al iniciarse la mañana, con lo que aun para aquellos que tienen distribuida su jornada en dos sesiones, separadas por un intervalo de tiempo bastante prolongado, se permitira el cese de la labor en las primeras horas de la tarde. Merced a ello, el periodo de descanso y distracción se inicia pronto y es previsible por ello, así como por el adelanto de horario en los espectáculos, se adelante también la hora de la cena. La costumbre de cenar tarde, en muchos casos impuesta ahora por la hora de salida del trabajo, podrá ser eliminada con beneficio para la salud general.

Un factor que parece ha sido muy tenido en cuenta es, de igual modo, el de la simultaneidad, naturalmente que para evitarla. Es cierto que, tanto por razones de economía como por otras referidas a la higiene, la luz solar debe ser utilizada en el trabajo en la mayor medida posible.

Mas esta utilización es, sin duda, compatible con un escalonamiento ordenado de las horas de comienzo de las jornadas en los distintos sectores. El comercio, la industria, las oficinas, las actividades docentes, etc., han de adaptar sus horarios de modo que no coincidan con exactitud. Con tal medida no sólo se evitarán las aglomeraciones y embotellamientos en los transportes, sino que podrá lograrse, por ejemplo, que los trabajadores y empleados puedan realizar compras en los comercios o que los comerciantes puedan acudir a resolver sus asuntos en una oficina sin tener ninguno de ellos que faltar a su cotidiana obligación.

En realidad, la modificación de los horarios de trabajo viene impuesta por las necesidades de la vida moderna y especialmente por las que se acusan en los grandes núcleos de población. Los gigantescos organismos que son hoy las ciudades necesitan una reglamentación muy racional para que la vida en común pueda desarrollarse con la mayor comodidad y con el máximo de utilidad.

Hace ya tiempo que por la modificación registrada en muchos de los aspectos laborales la adaptación de los horarios a las nuevas circunstancias se venía sintiendo como necesaria. Recogiendo estas aspiraciones, la Organización Sindical se enfrentó con el problema para hallar las más favorables soluciones. El resultado de este esfuerzo es la modificación de horarios que ahora se espera y que sin duda ha de tener muy favorable influencia sobre diversos aspectos de la vida nacional y singularmente en el de la eficacia del trabajo por una más racional distribución del rendimiento en el mismo.

Nueve bellas muchachas suecas, nueve, en Palma de Mallorca

PALMA DE MALLORCA. — Elegidas entre mil cuatrocientas señoritas en el concurso anual que se celebra el día de Santa Lucía la fiesta familiar de Suecia, estas bellas muchachas suecas acaban de llegar a Mallorca por gentileza de un hotel y de la agencia de viajes "Syenskjournalens Resor". Su mayor ilusión es bañarse y tomar el sol, que en Suecia hace tres meses que brilla por su total ausencia.—(Foto Cifra Gráfica.)

Consejo de Ministros presidido por el Jefe del Estado

Reparación del túnel número 8, "Pedralba", del ferrocarril de Zamora a La Coruña

Madrid. — En el Ministerio de Información y Turismo se facilitó anoche la siguiente referencia de lo tratado en el Consejo de Ministros, celebrado en el día de ayer, bajo la presidencia de Su Excelencia el Jefe del Estado.

PRESIDENCIA DEL GOBIERNO

Decreto-ley por el que se dan normas para la ejecución del crédito concertado por la Empresa Nacional Siderúrgica, S. A., con el Export Import Bank, de Wáshington.

Acuerdo por el que se remite a las Cortes proyecto de ley por el que se regulan los abonos de servicio en campaña por las operaciones militares de Ifni y Sahara.

Decreto por el que se aprueban las normas generales a que deberán atenerse los reglamentos de régimen interior de los diferente Parques Móviles.

Decreto por el que se exceptúa de las formalidades de subasta, la contratación de maquinaria y su montaje por la Junta Coordinadora de Melilla.

Decreto por el que se organiza el servicio de asesoramiento e inspección de las oficinas de Iniciativas y Reclamaciones.

Distribución global de la asignación para obras y servicios provinciales y locales de 1961.

Expedientes de calificación de inversiones de capital extranjero.

Recursos de agravios.

Expedientes de trámite.

ASUNTOS EXTERIORES

Informe general sobre política exterior.

Tratado de amistad hispano-

(Pasa a tercera página)

Ha fallecido el director general de Bellas Artes, don Antonio Gallego Burín

El Jefe del Estado testimonió el pésame a la familia

Madrid, 13. — Ha fallecido, a las siete de la tarde, el ilustre profesor don Antonio Gallego Burín, director general de Bellas Artes en su domicilio de Madrid, Avenida de Calvo Sotelo, 1, después de una larga y penosa enfermedad que ha durado tres meses. En el momento de fallecer el señor Gallego Burín se hallaba rodeado de su esposa, sus dos hijos, su hermana y sus dos hermanos.

El señor Gallego Burín era una personalidad destacada en el estudio de la historia del arte. Pertenecía como catedrático al claustro de la Universidad de Granada. Había sido Alcalde de Granada, y en esta ciudad de su nacimiento había desempeñado una de las más brillantes gestiones al frente de la Alcaldía que contribuyeron a su embellecimiento, manteniéndose en las obras realizadas la tradición artística nazarita que le es propia. Su brillante gestión mereció que la Real Academia de Bellas Artes concediera a Granada la Medalla de Oro de esta Corporación. Era académico de número de la Real Academia de Bellas Artes de San Fernando, adscrito a la sección de pintura.

La muerte del señor Gallego Burín ha causado viva sensación en los medios intelectuales de Madrid, y en su domicilio se reciben, desde el momento del óbito, infinidad de llamadas y testimonios de pésame.—Cifra.

BIOGRAFIA DE DON ANTONIO GALLEGO BURIN

Nació en Granada el 20 de enero de 1895. Desde muy joven sintió fuerte inclinación por cuantos temas se relacionaban con el arte y la literatura. Se hallaba muy ligado a su ciudad natal y era un perfecto conocedor de cuantas obras de arte y belleza encierra la capital granadina. Era doctor en Historia, licenciado en Letras y licenciado en Derecho. Perteneció al Cuerpo de Archiveros, Bibliotecarios y Arqueólogos, en el que ingresó por oposición. También por oposición fue catedrático de Historia del Arte, primero en Salamanca y más tarde en Granada, de cuya Facultad

(Pasa a la sexta página.)

La reforma de horario no está aún decidida

La Organización Sindical presentará un informe al Gobierno

Ante las diversas noticias aparecidas en estos días en la prensa sobre una reforma de horario para las actividades laborales, podemos aclarar que, según nuestras informaciones, esta cuestión se encuentra en estudio, sin que se haya tomado hasta el momento por la autoridad competente decisión alguna.

La Organización Sindical, dada la trascendencia de los intereses afectados, está finalizando una amplia encuesta sobre el tema para elevar sus conclusiones al Gobierno.

El equipaje del personal de la Embajada de los EE. UU. en el muelle de La Habana

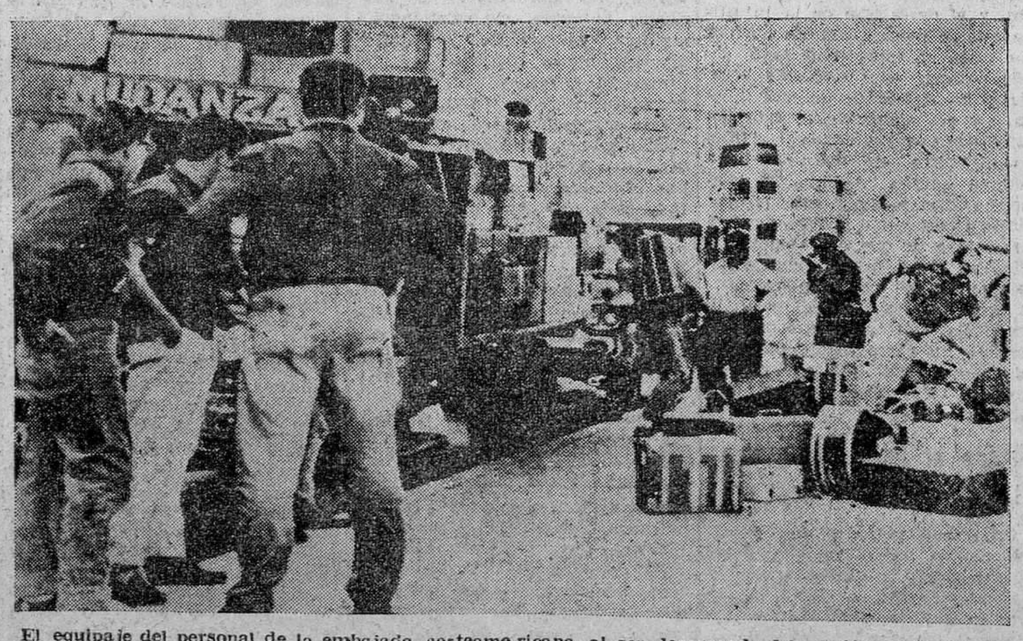

El equipaje del personal de la embajada norteamericana, al ser descargado del camión, en el muelle de La Habana, para ser embarcado con destino a los EE. UU., como consecuencia de la ruptura de las relaciones diplomáticas entre ambos países.—(Foto San Antonio.)

Pamela Turnure, secretaria de prensa de la señora Kennedy

Palm Beach (Florida).—La señora Jacqueline Kennedy ha nombrado a Pamela Turnure, de veintitrés años de edad, como su secretaria de Prensa.

Pamela Turnure desempeñó el cargo de recepcionista y secretaria en la oficina del senador Kennedy, en Wáshingtoe, desde octubre de 1957.

La esposa del presidente electo tiene también una secretaria para asuntos sociales, y otra particular, encargada del despacho de su correspondencia.—Efe.

Ministerio de Cultura 2011

Fuentesaúco y sus pueblos

PAGINA ESPECIAL DEDICADA A LA COMARCA SAUCANA

LA BOLA

Precocidad en San Antón

Existe una necia costumbre por varios de los pueblos de nuestra zona, consistente en lo que llaman los muchachos de nuestros pueblos "tirar cacharros". Esta broma, que sin duda alguna podría llevarla "Gila" a su repertorio sin que pudiera, bajo ningún concepto parecernos mal, consiste, sencillamente, en, una vez anochecido, salirse, cada noche, los muchachos —y algunas veces los mayores—, y aprovechando la oscuridad, arrojar en las casas de los ciudadanos pacíficos (cuanto más pacíficos sean mejor sale la bromita) lámparas fundidas, latas sucias, cacharros viejos, etc., etc., al exclusivo objeto de molestar a los vecinos con los desagradables ruidos que produce la descarga, y a las amas de casa con el trabajo que sin duda les ha de originar la limpieza que tienen que practicar para verse libres de las suciedades arrojadas. Así, contado de una forma tan simple, parece que la cosa no tiene maldita la gracia, sin embargo, ¡cómo se divierten nuestros muchachos con estas cosas! Y nos consta que hasta algunas de las "personas mayores" les entregan botellas viejas y cosas de esas para que se entretengan en tirar cacharros. Antes, este bonito acto de incivismo, que tan maravillosamente retrata a quien lo practica, solía comenzarse cada año el día de San Antón, no sabemos si porque a este día le dicen en los pueblos "la fiesta del burro" y consideraban el acto como una burrada de las grandes o por qué; pero ahora, en nuestros tiempos de progreso, se ha ido adelantando la fecha de tal forma, que ya al comenzar enero se sorprenden los buenos vecinos con la llegada de los típicos cacharros. Se ve que progresamos de una manera alarmante. Alguien ha calificado buenamente la cosa como una gamberrada "a lo paleto", cosa en la que no estamos muy de acuerdo, porque nos parece que podrían molestarse las otras gamberradas; sin embargo, —sea o no—pensamos que debería cortarse radical la costumbrita, para tranquilidad de los ciudadanos pacíficos, puesto que no encontramos muy edificante el presumir de una forma tan descarada de burros, gamberros, etc., con estos actos de incivismo. Para ello, no estorbaría la intervención de las autoridades locales, creemos nosotros. Y por si se nos dijera que para su intervención tendría que mediar una denuncia en forma contra quienes específicamente cometieran tales actos, hemos de advertir desde nuestra sección, que nosotros no somos inspectores de orden público ni cosa que se le parezca. Solemos sencillamente llamar la atención desde aquí a las anormalidades que acontezcan, y mucho más si estas anormalidades molestan o perjudican a los vecinos, sin procurar zaherir a nadie de una forma particular. Pero si observamos que la cosa continúa de la misma forma nos veríamos obligados a aconsejar a los aspirantes a gamberros que arrojaran los "cacharros" en las casas de las autoridades, para ver si así se daban perfecta cuenta de lo que molestan estas bromitas. ¿No creen? Porque es que, ¡caray!, se lleva uno cada susto...

Esperemos, no obstante, que se vayan corrigiendo todas estas cosas, aunque nada más sea pensando en que si se da una pasada por aquí el buen "Gila", no añada en su repertorio otra broma más de los del pueblo.

A. G.

COMENTARIOS DE «VELOZ»

CUIDADO CON LOS SERVICIOS

Por ANICETO GARCIA

Lo observamos tras de la ventanilla de un coche de tercera de la Renfe. Pasábamos concretamente por Salamanca y en la parada que el Astorga-Madrid hace en la Ciudad Charra, quedó nuestro departamento justamente frente a los servicios. Era un día frío y desagradable de este enero de nuestros pecados y nosotros estábamos francamente preocupados por otros problemas de tipo particular, que teníamos pendientes de resolver. Sin embargo, los rótulos que ostenta el departamento de "Servicios" de la estación salmantina logró apartar nuestra imaginación de los problemas que la aquejaban. Nos hizo gracia la cosa Era como un barracón simplemente dividido en tres cuerpos. En el primero, con caracteres enormes se leía: SEÑORAS, en el del centro, de igual forma, se apreciaba URINARIOS, y en el tercero decía: CABALLEROS.

Nuestra imaginación empezó a llevarnos por derroteros un poco tontos, como ocurre tantas veces. Pensábamos que por qué habrían de haber pintado aquellos rotulitos tan enormes. ¿Sería para confundir a los ingenuos? ¿Sería para hacerle creer a los turistas que aquí, en España, ocurrían cosas raras? Porque no hay duda que cualquiera podría pensar, según está todo aquéllo, que el servicio de urinarios de la estación de Salamanca podía ser usado indistintamente por ambos sexos conjuntamente. A nosotros nos consta que ese departamento pertenece exclusivamente al departamento de caballeros y estamos, muy de verdad, en el entender de que ninguna señora intentaría utilizarlo, ni por asomo, pero... ¿y si alguna extranjera, de esas que chapurrean malamente nuestro idioma, interpretara las cosas de distinta forma? ¡Qué apuros se iba a pasar la pobre señora y qué cosas iría diciendo a su país de nosotros! Iría diciendo, sin duda, que en España, además de dedicarnos todos a cantar flamenco y a "atorear" ¡olé! y a llevar las mujeres la navaja en la liga y a todas esas cosas que dicen de nosotros, los que no saben que aquí también hay que sudar el garbanzo, emplean en las estaciones el servicio de urinarios las señoras y los caballeros al mismo tiempo y en el mismo lugar, por lo cual, los extranjeros habían podido enterarse de que las mujeres españolas llevaban la navaja en la liga. ¡Qué cosas tiene la Renfe! Pero el día estaba sencillamente infame de puro frío que hacía, apoyamos la frente sobre el cristal de la ventanilla de nuestro departamento, que como decimos por aquí estaba empañado, y al ver pasar ante nosotros un hombre enfundado en un gabán azul y con gorra de plato encarnada, que llevaba las manos en los bolsillos, pudimos darnos cuenta de que estábamos pensando unas tonterías enormes. Volvimos a enfrascarnos en nuestros problemas.

La cosa no era nada agradable para un día de enero en que hacía tanto frío y nuestra vista giró nuevamente hacia el departamento de servicios de la estación, haciéndole seguir los mismos derroteros a nuestra imaginación. Nos daban unas ganas locas de bajarnos y decirle al jefe de Estación que debían de anular aquel letrerito que nos estaba obsesionando. Ya veíamos a una francesa discutiendo acaloradamente con un serrano pudoroso al que le parecía una indecencia el que se permitiera la entrada en aquel lugar a las señoras por muy mal que hablaran el español y, aunque fueran hechas un adefesio con aquellos pantalones tan ridículos. Nos parece que el serranito la increpaba y le decía que si creía que lo iban a engañar a él porque tuviera puestos esos pantalones y que la francesa se encogía de hombros y le decía que debía estar chiflado o poco menos. Aquello era un desastre. El señor de la gorra colarada, que llevaba un banderín del mismo color bajo el brazo, volvió a pasar ante nosotros y su presencia volvió a recordarnos que estábamos imaginando una sarta de tonterías mucho mayores que las anteriores. Se oyó un pitido, de esos que se oyen con tanta frecuencia en las estaciones. El tren anduvo para atrás y luego para adelante. Pensamos que si algún viajero iba dormido se habría dado con la cabeza en el respaldo y como era un coche de tercera de esos que gasta la Renfe en España, dedicados a los hombres virtuosos que no comulgan con la doctrina del sibaritismo y no tenía ni guatas ni mullidos ni nada de esas historias, se habría dado un "cocazo" tremendo contra aquella madera milenaria. Nos imaginamos la cara que pondría el buen hombre al ser despertado violentamente con unos modales y una música tan desagradable. Pensamos si se habría acordado del fogonero o del maquinista o del jefe de Estación o de quien hizo el vagón con una madera tan dura.

Ese señor vestido de azul, que pica los cartones y que está siempre tan serio, vino a volvernos a la realidad al pedirnos nuestro billete con una amabilidad fría, al estilo americano. Dímonos cuenta de que estábamos otra vez divagando de la manera más tonta sobre cosas que no nos interesaban y de que posiblemente no habría ni tan sólo un viajero dormido cuando arrancó el tren de Salamanca. El tren andaba y andaba tan velozmente como puede hacerlo en el siglo de la velocidad un traste que tarda más de seis horas en llegar desde Salamanca a Madrid. En las fincas de labor que atravesamos se podían contar casi los surcos que habían dibujado con sus yuntas los labriegos de una manera tan simétrica. Un señor que debía ser calderero de la Renfe y nos parece que llevaba un billete distinto al nuestro de esos que le dicen gratuitos, decía que porqué los picacartones (léase revisores), pondrían siempre una cara tan seria. Una señora, que no debía ser huérfana de ferroviario ni nada de esas cosas, le contestaba, según nos pareció, con bastante mala intención, que porque estarían cansados de picar tanto billete gratuito. Y el tren corría cuanto podía en dirección a los madriles. Nosotros perdíamos paulatinamente la noción de la velocidad y del tiempo y de todo. Debimos dormirnos. En nuestro sueño volvió a surgir nuestra obsesión y soñábamos que teníamos junto a nosotros al pobre "Veloz", que se encontraba entonces recluido en el establo. Nos parecía que le preguntábamos por lo de los letreros y él nos contestaba:

—¡Qué cosas tienes! La Renfe ordena rotular esos letreros, como otros, con la mejor intención y sin ánimo de buscar complicaciones. ¿Tiene algo de particular que sobre un letrero más o menos? ¡Sobran tantas cosas en la Renfe! Dime tú, qué falta harían esas pizarras que dedican a anunciar las demoras que no se anuncian, o a consignar las horas y andenes de salida que no se consignan, ni qué falta harían otras muchas cosas; pero es que la Renfe es una empresa poderosa y tiene de sobra de todo. Yo creo que sobran... hasta billetes gratuitos.

Y "Veloz" movía vertiginosamente sus grandes orejotas, sonriéndose de esa manera que sabe hacerlo.

Ibamos a decir que cómo sería tan tonto, cuando vino a sacarnos de nuestro sueño un amable golpecito en nuestro hombro. Al despertar, ante nosotros, estaba sonriendo amablemente el revisor con su traje azul diciéndonos mientras sonreía:

—Hemos llegado a Madrid, caballero.

¿Por qué diría aquel calderero que eran tan antipáticos los revisores?

Pobres y ricos

Pobres y ricos. Pobres que lo merecen todo y ricos que se lo dan. La mañana del 6 de enero lo vimos. El Teatro, vestido de traje nuevo, recién arreglado, los cobijó a todos en fraternal convivencia. Y los pobres se vistieron con la ropa que los ricos les regalaron.

Realmente es consolador pensar que la Navidad es algo mas que zambomba y pandereta, que turrón y bailoteo, que los días santos del santo Nacimiento encuentran aún muchos adjudicatarios de la frase santa:

"¡Hombres de buena voluntad! ¡Paz a vosotros!"

La mañana del 6 de enero, de nuestro año joven, vimos y admiramos auténticos hombres de buena voluntad.

Cuando se nos avisó que el reparto de vestidos y juguetes entre los niños necesitados del pueblo iba a celebrarse tras la misa solemne de Epifanía, apenas si hubo tiempo de buscar información "entre bastidores", por lo que hubimos de conformarnos con encontrar butaca libre después de lograr abrirnos paso entre la ingente muchedumbre que esperaba turno de entrada y desde nuestro "pequeño reino" seguir, lapicero en mano, el desarrollo completo del acto.

Un acto que comenzó con una sencilla y emocionada salutación a cargo de nuestro párroco, don Sagrario García, en presencia de las demás autoridades civiles, militares, eclesiásticas y demás jerarquías locales, y que terminó con la generosa ofrenda de nuestro empresario cinematográfico, don Luis Merchán, el cual ofreció la recaudación íntegra del pase de una de sus películas a beneficio de los pobres de esta villa. Y entre salutación y ofrenda las ropas donadas por la Cáritas Parroquial y un montón de juguetes regalados generosamente por un anónimo donante. Toda esta lluvia de regalos les fueron entregados a los niños pobres por los tres Magos y demás componentes del séquito regio, admirablemente caracterizados por nuestras queridas y, según palabras de don Sagrario García, sufridas monjitas de la Caridad. Así, entre los inevitables sustos a cargo de los pequeñuelos, ante los embajadores de los Reyes de Oriente y el consiguiente jolgorio de los mayores, pasó, rápida, esta mañana cargada de fraternal y sencilla emotividad poética.

Uno no puede por menos de hacerse eco del aradecimiento sincero de tanto niño favorecido, que, gracias al impulso de nuestras autoridades y del resto del vecindario, tuvieron sus regalos de Reyes.

Cuando salíamos —toda una riada humana, conmovida ante la presencia gloriosa de la caridad en el ambiente— una frase santa parecía bailar en el cerebro de cada uno de nosotros: *"Et in terra pax ominibus..."*

Mientras, una secreta súplica se escapó al cielo en busca del Niño Dios hecho hombre: "¡No más guerras! ¡No más odios! ¡Por favor...!"

El Corresponsal.

LOSACIO DE ALBA

Un camino que nos saca de la incomunicación

Bajo la presidencia del alcalde, don Pascual González, y con asistencia del Ayuntamiento en pleno, señores don Angel Alfonso, don Manuel Fernández Barrigón, don Antonio González, don Manuel Fernández, don Manuel González y el jefe de la Hermandad, don Antonio Pérez, se celebró la sesión extraordinaria, acordando en primer lugar construir un camino que comunique el pueblo de Losacio con San Martín y que dará paso al mismo tiempo a otros pueblos limítrofes, hasta el Puente de la Estrella, desde donde se sigue hasta la capital. Para dar paso provisional fue preciso construir una pista hasta el pueblo, mientras Obras Públicas no nos construya el puente de La Lagañosa, destruído en los pasados meses por las aguas torrenciales que cayeron fuertemente sobre esta zona. Esta labor, tan necesaria para nosotros, esperamos sea pronto convertida en realidad por la superioridad. Este camino es algo muy importante y necesario para nosotros, para nuestra agricultura y nuestra riqueza ganadera.

Yo aseguro que el camino está bien trazado, sin errores de ninguna índole. También pongo mi pluma en mi mano para, por medio de IMPERIO, que tanto se preocupa por los problemas y realidades de los pueblos de la provincia, hacer saber a todos que no estamos incomunicados como antes de hacer esta obra, este pequeño ramal que fue construído por la prestación personal de todos los vecinos. Hay dificultades fuertes, como son las rocas, que no pueden ser destruídas por la mano del hombre sin ayuda de medios.

Esperamos, pues, de nuestra excelentísima Diputación Provincial, que nos facilite la dinamita necesaria para combatir esta dificultad, quedándole por ello muy agradecidos todos los vecinos.

Desde esta página el señor Alcalde felicita a los vecinos, diciendo: "Con profundo agradecimiento, mi felicitación a todos por su buen comportamiento durante mi estancia en esta Jefatura Local".

Felicito al señor Alcalde por su interés y a todas las demás jerarquías y autoridades locales en nombre de todo el pueblo y del mío.

El Corresponsal
JOSE CRESPO

AL HILO DEL TELEFONO

Sugerencias de nuestros lectores

Otra vez esta semana vuelve a salir en nuestra página la sección "Al hilo del teléfono", ventana abierta por la que nuestros lectores pueden opinar enviándonos sus sugerencias o sus colaboraciones, que de todo recibimos y de todo deseamos recibir, para que nuestra página, esta página que deseamos sostener a toda costa, continúe viendo la luz cada sábado, pudiendo así cada semana airear los anhelos y los quehaceres saucanos.

¿Qué ocurre con la luz?

Nos lo pregunta un saucano, pendiente como tantos otros de los principales problemas de nuestra comarca y considerando éste precisamente como uno de los más primordiales. Nosotros, sintiéndolo enormemente, no podemos proporcionar sobre el particular unas noticias exactas, con esa exactitud oficial que desearíamos para satisfacción de nuestro amable lector; sin embargo, nos hemos informado sobre el particular y algo sí que podremos decir. Parece ser que algunos de los pueblos de nuestra comarca, haciendo uso de las atribuciones a que tienen derecho, están en negociaciones con cierta empresa suministradora que pretende proporcionar el servicio bajo la aplicación de unas tarifas mucho más reducidas, lo que revertiría en beneficio de todos los abonados, e instalando un tendido nuevo que nos evitaría el mal suministro y las averías que tanto nos enojan, salvando por el momento la empresa las dificultades presupuestarias, previo recargo de los gastos a que hubiere lugar en los recibos de suministro y siempre que este recargo fuera legalmente autorizado por la Delegación Provincial de Industria y convenido entre empresa y abonados. En otros pueblos nos dicen que el convenio se ha formalizado en condiciones semejantes con la empresa que hasta ahora nos ha venido suministrando el flúido. De una forma y de otra —si todo es cierto— podemos alegrarnos de que este año recién nacido de 1961 venga con "mejores luces" que predecesores.

Tiene que ser por carta

Otro lector nos dice que por qué titulamos nuestra sección "Al hilo de teléfono" si en realidad no se puede hablar por teléfono con nosotros por no disponer de este medio de comunicación en nuestro domicilio.

Todo ha sido una ilusión, querido amigo. En principio esperábamos que la Telefónica habría de transigir en todas las localidades a instalar el servicio en los domicilios particulares que lo solicitaran, y con mayor motivo si los solicitantes —como en el caso nuestro— ofrecían sufragar por cuenta propia los gastos de instalación, material, etc. Pero parece que no es así. Parece que existen no sabemos qué dificultades de orden técnico o económico las cuales impiden a la gigantesca Compañía acceder a los deseos de quienes quieren ser sus abonados, muy particularmente en aquellos pueblos donde el hecho de conceder abonos significa un cambio de centralilla, puesto que las instaladas son de funcionamiento primitivo y no aptas para funcionar con abonados por no reunir las condiciones técnicas precisas. Esto, a nuestro modesto criterio, viene a desmentir lo que debieran ser obligaciones inherentes a todo servicio público monopolizado y no dice nada en pro de nuestra querida Telefónica, pero..., ¿qué vamos a hacer? Esperemos que algún día quienes deban de hacerlo piensen que su forma de proceder, además de no ser comercial —lo que a nosotros ya no nos interesa—, no es tampoco justa ni muchísimo menos, y al percaterse de la injusticia que se comete con los pueblos que están en estas condiciones decida corregir estos errores y acceder a los deseos de quienes quieren ser sus abonados. Si ésto llegare —cosa que nosotros seríamos los primeros en disfrutar— ya nuestra sección "Al hilo del teléfono" podría resultar como la pensamos cuando nos hicieron concebir la idea de que nos atenderían. Mientras tanto, querido amigo, tiene que ser por carta, molesto para nosotros y perjudicial para la Compañía Telefónica, que deja de percibir los correspondientes emolumentos. ¿Para qué queremos nuestro estupendo servicio postal?

Desde el Pego nos hablan de sus problemas

Un amable lector de este simpático pueblo, por el que —no debemos negarlo— sentimos muy especial predilección, nos habla de sus problemas y nos dice que también debieran tratarse en nuestra página e intentar buscar las pertinentes soluciones. Parece ser que este pueblo, que busca con toda insistencia y por la línea más recta los mejores medios de productividad, convencido plenamente de que sólo así puede subsistir y progresar al mecanizar sus empresas agrícolas, cosa que va haciendo a pasos agigantados, se encuentra con otro probema de tipo social que desea resolver para evitar complicaciones. El problema consiste sencillamente en que al mecanizar sus empresas van sobrando brazos, por lo que temen que se avecine un problema de paro entre las familias obreras o incurran en el fatal vicio de la holganza las empresas autónomas. A nuestro modesto entender el problema no es tan arduo como parece y creemos que ya, sin necesidad de otras insinuaciones, se le va buscando la debida solución.

Para evitar estas complicaciones huelga decir que los pegueros tienen inexcusablemente que buscar otros quehaceres en que invertir su tiempo, que hasta podrían resultar simultáneamente menos incomodos y más productivos. Tenemos noticia —y lo vemos con sumo agrado— de que se va registrando un movimiento ganadero que antes no existía, particularmente en la explotación de la avicultura y en la crianza de ganado porcino, con lo que lograrán los agricultores aprovechar su productos naturales convirtiéndolos en carne, huevos, etc., consiguiendo otra nueva productividad. De la misma forma, y con el objeto de aprovechar el tiempo que le queda disponible para la mecanización, podrían ir montándose pequeñas o grandes industrias ligadas al quehacer agrícola y sobre todo a los productos que se obtienen en la zona. Se podría y debería ir pensando en la formación de una Bodega Cooperativa mediante la cual se transformarían sus magníficos frutos en vino, formalizando un buen mercado a tales efectos, dado que los mostos podrían ser de excelente calidad y el volumen de fabricación sería más que considerable. Se podrían, asimismo, establecer fábricas de alcoholes, molinos de piensos, etcétera.

Y esperamos que, poco a poco o mucho a mucho, todo se vaya consiguiendo con el doble objeto de evitar la holganza y el paro tanto como conseguir una productividad que merecen estos laboriosos y honrados pegueros.

GARCIA

Actualidad saucana

Crónica de AMANDO CALVO LEDESMA

ALTRUISMO

La empresa del teatro Principal ha donado a Cáritas Parroquial los beneficios íntegros —sin descuento de ninguna clase— de la sesión infantil del domingo pasado. El público respondió a tan generoso gesto con otro gesto no menos digno de tener en cuenta, agotando las localidades.

Los beneficios se calculan en unas dos mil pesetas.

Un saucano —cuyo nombre no se ha hecho público— pagó sesenta entradas para dicha sesión, que fueron entregadas a otros tantos niños necesitados.

También se ha recibido en Cáritas parroquial un donativo anónimo de mil doscientas pesetas.

COLECTA

El día de Reyes —en las tres misas— se hizo la colecta mensual pro Cáritas Parroquial, recaudándose 1.015 pesetas.

BAILE

Venimos asistiendo desde hace varias semanas a un pugilato de precios entre los dos salones de baile. La suerte, hasta ahora, ha sido alterna, y el hecho de que uno de los dos contendientes haya abandonado el "cuadrilátero" no quiere decir nada, pues nos consta que la retirada es accidental y que, por lo tanto, aún está la pelota en el tejado. ¿Hacia qué lado caerá? Sin duda, se hará con ella el contendiente que ofrezca a los clientes —además de la entrada gratuita— chocolate con churros.

AGUINALDO

En Villamor pidieron el aguinaldo los quintos el día de los Reyes. Desde bien temprano recorrieron el pueblo de puerta en puerta, entonando —al son de los almireces— típicas y tradicionales canciones que terminan con el estribillo de "Buenos Reyes, buenos años, que nos dé usted el aguinaldo".

Todos obedecían las órdenes de "el del cinto", que cuando se arrima más de lo debido al jarro anda —el cinto— siempre por el aire. El atributo de mando —el cinto— aunque se sorteo mediante un indemnización, suele llevarlo siempre el mozo de más carácter, así como la cesta se la "colocaban" antiguamente al quinto de peor "vela". Ya hace años que no llevan cesta pues ha desaparecido la costumbre de dar el aguinaldo en especie.

Por la noche organizaron una buena orgía a costa de todo el pueblo, pero unos años por unos y otros por otros.

AGUA CORRIENTE

Las obras del agua corriente caminan a ritmo acelerado y tras haber estado unas semanas en suspenso a la esquina del Ayuntamiento —por haber trabajado en el tramo que va de los Parros al prado— ya han surcado la calle del Doctor Olivares o de la Iglesia y cruzan la plaza de Santa María, camino de las escuelas graduadas.

CLASES

Tras las vacaciones navideñas, otra vez vuelven los escolares —de primera y segunda enseñanza— a poner en las calles saucanas la típica nota de su presencia con carteras, libros y uniformes.

REYES

Espléndidos en extremo han sido este año los Reyes Magos. Durante todo el día vimos por las calles a los niños —radiantes de alegría— con bonitos y variados juguetes.

En el teatro, por la mañana, fueron entregados por los Reyes juguetes a los niños necesitados. Estos juguetes los facilitó Cáritas Parroquial.

Por la tarde, durante la sesión infantil de cine, se rifaron algunos juguetes entre los niños asistentes.

CINE

Pródiga en cine ha sido la semana pasada. Se han proyectado seis películas —y un solo No-Do, que todo hay que decirlo—, descollando entre ellas "Chicago año 30". Producción en metrocolor. El asunto se esenvuelve dentro de un ambiente frívolo y licencioso, propio de la vida del cabaret y de los gangsters sin faltar las tramas amorosa y policíaca, en las que va prendida la atención de los espectadores hasta el final.

Buena realización y magnífico colorido. Robert Taylor y Cyd Charisse interpretaron sus respectivos papeles magistralmente.

Un periodista francés acusado de complicidad en actos de terrorismo

París, 13.—Pierre Faillant, un periodista de París, ha sido acusado de complicidad en actos de terrorismo que han provocado daños en varios edificios. Se encuentra detenido en la prisión de La Santé.

Las acusaciones se refieren a las explosiones registradas en París durante la noche del 6 al 7 de enero antes de celebrarse el referéndum.—Efe.

Fracasa el intento de hacer regresar a la Universidad de Georgia a dos estudiantes negros

Macon (Georgia), 13.—Ha fracasado ante un tribunal federal el intento de hacer regresar a la Universidad de Georgia a dos estudiantes negros que fueron enviados a sus casas la pasada noche después de los disturbios que se registraron en la ciudad.

CUALQUIER SUCESO QUE USTED HAYA LEIDO EN DIARIOS PODRA "VERLO" EN FOTOGRAFIAS EN LAS PAGINAS DE

"FOTOS"

LA MEJOR REVISTA DE ESPAÑA
SE PONE A LA VENTA TODOS LOS SABADOS

Ministerio de Cultura 2011

CRONISTAS de Imperio en el MUNDO

Inglaterra considera seria la situación de Laos

La mayoría del territorio laosiano se encuentra ya en manos de los guerrilleros procomunistas

Londres. (Crónica de nuestro corresponsal.-

El Gobierno de Su Majestad ha informado a las cancillerías de los países amigos y aliados que considera seria la situación actual en Laos, sugiriéndoles el respaldo de la política británica tendente a la urgente reactivación de la Comisión Internacional creada por la conferencia asiática de Ginebra de 1954. El Gobierno británico opina que dicha Comisión debe ser enviada cuanto antes a Laos y que sería peligroso perder tiempo en consideraciones legalistas, siendo así que la Comisión Internacional —al igual que todas las representaciones diplomáticas extranjeras— no tendría por qué reconocer la legalidad de tal o cuál Gobierno, sino sencillamente establecer contacto oficial con el Rey de Laos para poder desempeñar útilmente su misión de mediación.

Sabido es que una de las dificultades con las que tropieza la idea de reactivar la Comisión es que, mientras las potencias occidentales, incluida la Gran Bretaña, han reconocido automáticamente al nuevo Gobierno laosiano del príncipe Boun Oum, la India, Rusia, Vietmin y la China comunista siguen reconociendo al Gobierno centralista del príncipe Souvanna Phouma.

Su Majestad; mejor dicho, el Gobierno de Su Majestad, considera que de no aceptarse rápidamente la solución por él sugerida la situación en Laos puede evolucionar rápidamente. La mayoría del territorio laosiano se encuentra ya en manos de los guerrilleros procomunistas del Pathe Lao. De continuar los combates —e independientemente de la amenaza de una extensión general del conflicto— peligraría el Gobierno del príncipe Boun Oum y se correría, incluso, el riesgo de que el Pathe Lao ocupara la totalidad del país. Londres teme que Laos termine por quedar dividido en dos, como en 1956 lo fue el Vietnam, siendo así que el Pathe Lao se quedaría probablemente con la mayor parte del territorio.

Al margen de los contactos diplomáticos establecidos con los Gobiernos de países amigos —más arriba referidos— el Gobierno británico también está negociando directamente con los Estados Unidos, Canadá, Francia, la India, Rusia y Cambodia, a fin de obtener su aprobación en lo que a la propuesta británica se refiere. A la vez, el Gobierno de Su Majestad empieza a tomar ahora en consideración la sugerencia hecha días atrás por el Canadá favorable al envío de una delegación internacional a Laos para que informe sobre los acontecimientos, sugerencia ésta que cuando fue hecha no recibió favorable acogida en Londres. El hecho de que el Gobierno no se oponga ya categóricamente a la propuesta canadiense indica —a juicio de observadores políticos londinenses— cuán seria es la cuestión que Londres abriga respecto del cariz que están tomando los acontecimientos en Laos y sólo en la búsqueda de una solución que no sea ni la cambodiana ni —evidentemente— la continuación y posible extensión del conflicto, el Gobierno de Su Majestad está dispuesto a aceptar remedios que hace poco todavía parecía considerar tan peligrosos e incluso peores que el mismo mal.

Londres anunció ayer noche que el doctor Adenauer visitará esta capital los días 22 y 23 de febrero. Esta visita del Canciller federal alemán forma parte de la extensa fase de consultas diplomáticas de alto nivel entre Gobiernos europeos con la que ha empezado el año y que, tras la entrevista Macmillan-De Gaulle y la próxima conferencia de los "Seis" del Mercado Común en París, desembocará probablemente en varios y sucesivos coloquios entre el nuevo Presidente americano y sus aliados del viejo mundo. Las próximas consultas y negociaciones son tanto más importantes cuanto que no se trata sólo de consultar actitudes y políticas antes de emprender el diálogo con el nuevo Presidente americano. Sumamente probable parece ser, en efecto, que el señor Kruschev vuelva a franquear el océano para poder tomar contacto personal con el presidente Kennedy. Tan sólo la fecha del viaje del "premier" ruso a Nueva York parece aún problemática, dado que el señor Kruschev desearía convocar una sesión extraordinaria de las Naciones Unidas para dedicarla una vez más a la cuestión del desarme general y total. Si tal proyecto no puede ser llevado a la práctica (por negarse la mayoría de las naciones miembros a acceder a los deseos rusos), entonces el señor Kruschev no dudaría en acudir a una asamblea regular de las Naciones Unidas, cosa que —según fuentes diplomáticas— bien pudiera suceder en marzo próximo.

Mr. Macmillan anunció ayer que ha aceptado la invitación que le ha sido hecha por el Gobierno japonés para visitar este país a finales de este año.

GUY BUENO

Uno de los "ultras" propone la constitución del "Partido de la Independencia Argelina"

Se crea un comité israelí para una Argelia libre

París.—(Por teléfono. Crónica de nuestro corresponsal.)—*Cuando las circunstancias cambian, los efectos se transforman. Este principio de física vale también para la política, y como en Francia todo está cambiando, los efectos abocan a la transformación irremediable de lo administrativo y de lo ejecutivo.*

Desde Niza llega a París una noticia casi sorprendente: Uno de los "ultras" iniciadores del movimiento francófilo en Argelia, uno de aquellos que firmaron la creación de "La Tribuna Argelina", periódico destinado a exaltar la fraternidad del 13 de mayo, que fue además administrador de los servicios civiles de Argelia, propone ahora la constitución del "Partido de la Independencia Argelina". Es necesario establecer las bases de un acuerdo entre los argelinos —dice— antes de empezar a discutir con el Gobierno provisional de Argelia.

Al mismo tiempo, de Tel-Aviv, se señores, la capital de Israel, la nación mimada por Francia desde el punto de vista político y económico; de allí nada menos llega también un telegrama anunciando que se ha creado un Comité israelí para una Argelia libre. Este Comité, de una "importancia considerable", según afirman, está dirigido por uno de los que fue jefe del grupo terrorista "Stern".

Frente a todo ello, la autoridad central tiene que adaptarse: perseguir este sublime objetivo intentando su propia reforma. Los informes que dan de la actividad del presidente De Gaulle en las últimas cuarenta y ocho horas denotan que ha recibido sucesivamente al ministro de Finanzas, al ministro de Excombatientes, al Primer Ministro varias veces, al de Estado, al de Construcciones y al del Ejército; al presidente del Consejo Constitucional y al presidente de la Asamblea. Todas estas entrevistas y audiencias fueron concedidas —aseguran— en virtud de un solo tema: la reforma ministerial. Las modificaciones que últimamente anunciamos, los nuevos nombramientos augurados, están ya en puertas de realidad. Pero como todo depende, a fin de cuentas, para que las medidas sean eficaces, del respaldo que les conceda el Ejército, el Elíseo, atento a esta conclusión, se manifiesta a través de una carta del Presidente de la República dirigida al general Crepin, comandante en jefe de las fuerzas francesas en Argelia, al cual le dice: "Mi querido general: En el curso de las recientes semanas, la actitud y la acción de las fuerzas bajo vuestro mando, en lo que concierne tanto a las operaciones como al mantenimiento del orden público y a la protección del referéndum, han sido en su conjunto ejemplares... El carácter de abnegación que ha podido implicar en esta circunstancia, soy el primero en comprender por qué y hasta qué punto, ante la transformación profunda de Argelia, ya bien sea en el interior de ella como en sus futuros contactos con Francia, se resiente el corazón de los soldados. A pesar de ello, los franceses, clarividentes, saben discernir cuán vital es para Francia que adopte ella misma la solución que se impone en el universo de hoy..."

El Jefe del Estado termina esta felicitación escribiendo: "Al día siguiente de los últimos acontecimientos, en este comienzo de año, yo os expreso, mi querido general, y os ruego lo transmitáis a las unidades a vuestras órdenes las pruebas de mi afecto y el testimonio de mi confianza."

Carta que, evidentemente, nos recuerda aquella otra enviada al general Salan, llamándole "leal amigo" y en la que le agradecía también una actitud semejante, que luego resultó discrepante.

MANUEL DE AGUSTIN

La Cámara de Diputados de Bélgica aprueba la "ley de austeridad"

(Viene de primera página)

dir que se reconozca a Valonia "el derecho a escoger su propio destino y sus medios de expansión económica y social".

Detrás de la presidencia, en la Alcaldía de Saint Servais, cerca de Namur, donde se ha celebrado la reunión, podía leerse en una gigantesca pancarta: "Valonia está ya harta."

Uno de los burgomaestres o alcaldes asistentes, interrogado por un periodista sobre si la reunión significaba "la apertura de un segundo frente", dijo al informador: "Interprételo usted como quiera."—Efe.

EL REY BALDUINO RECIBE AL MINISTRO DE HACIENDA Y AL PRESIDENTE DEL SENADO

Bruselas, 13.—El rey Balduino ha recibido en el Palacio de Laeken al ministro de Hacienda, Jean Van Houte, y al presidente del Senado, Paúl Struye.—Efe.

Consejo de Ministros

(Viene de primera página)

saudí, firmado en Madrid el 9 de enero de 1961.

Adhesión de España al convenio relativo a condiciones uniformes de homologación y de reconocimiento de equipos y piezas de vehículos a motor.

Concesión de beneplácito a varios jefes de misión extranjeros.

Asuntos de trámite.

JUSTICIA

Decretos por los que se nombran magistrados de la Sala Primera del Tribunal Supremo, a don Vicente Guilarte González, catedrático de Derecho Civil de la Universidad de Valladolid y decano del Colegio de Abogados, y a don Manuel Taboada Roca, magistrado de término de la Audiencia Territorial de Madrid.

Decretos por los que se nombran magistrados de la Sala Cuarta del Tribunal Supremo, a don Juan Becerril y Antón Miralles, magistrado de término, y a don Pedro Fernández Valladares, general consejero togado.

Combinación judicial.

Expedientes de personal, extradición, indulto y libertad condicional.

EJERCITO

Decreto por el que se asciende, en ocasión de vacante, al empleo de general de brigada, de Estado Mayor, al coronel de dicho Cuerpo, don José Angosto Gómez-Castrillón.

Decretos de concesiones de cruces blancas, pensionadas.

Expedientes de trámite.

MARINA

Decreto por el que se crea la especialidad de radaristas del Cuerpo de Suboficiales.

Decreto por el que se crea la especialidad de sonaristas del Cuerpo de Suboficiales.

Decreto por el que se asciende al empleo de vicealmirante al contralmirante don Manuel Sunico Castedo, nombrándole comandante general del arsenal de El Ferrol del Caudillo.

Decreto por el que se asciende al empleo de general subintendente al coronel de Intendente de la Armada, don José María Belda y Méndez de San Julián.

Decreto por el que se nombra almirante director de material al vicealmirante don Alejandro Molina Soto.

Decreto por el que se nombra director general del Instituto Español de Oceanografía al capitán de Navío, don Dámaso Berenguer y Elizalde.

Decretos de personal.

Decretos por los que se resuelven expedientes de la competencia del Departamento.

HACIENDA

Decreto por el que se concede moratoria fiscal a las zonas afectadas por las recientes inundaciones del río Ebro.

Decreto por el que se señala la cifra máxima de "cédulas para inversiones" en circulación, durante el ejercicio de 1961.

Expedientes de trámite.

GOBERNACION

Información sobre asuntos del Departamento.

Decreto por el que se regula la composición y funcionamiento del Patronato del Fondo Nacional de Asistencia Social.

Acuerdo sobre construcción de viviendas en Málaga y en Murcia para personal del Parque Móvil.

Acuerdo sobre constitución de la Agrupación Telefónica Urbana de Madrid.

Acuerdo sobre la adquisición de material móvil para la extensión de los servicios de la Agrupación Especial de Tráfico de la Guardia Civil.

Acuerdo por el que se aprueba el gasto para la instalación del Instituto Nacional de Oncología.

OBRAS PUBLICAS

Decreto relativo a la ampliación de la estación de Reus-Paseo de Mata.

Decreto sobre reparación de túnel número 8, "Pedralba", del ferrocarril de Zamora a La Coruña.

Expedientes de revisión de precios y de trámite.

EDUCACION NACIONAL

Decreto por el que se declara paraje pintoresco el lugar de Ciurana, en Cornudella (Tarragona).

Decretos y expedientes de declaración de interés social de centros privados de enseñanza.

Decretos y expedientes de clasificación como centros no oficiales, de formación profesional industrial, las Escuelas Profesionales de la Sagrada Familia de Alcalá de los Gazules (Cádiz) y de Baena (Córdoba).

Expedientes de tribunales de oposiciones, concursos y de personal.

TRABAJO

Decretos por los que se nombran delegados de Trabajo en Asturias, Madrid y Melilla, a don Cayetano Prada Fernández, don Luis San Miguel Arribas y don Ricardo de Guindos Vera, respectivamente.

Acuerdo por el que se establece el calendario de fiestas tradicionales, en aplicación del Decreto de 7 de febrero de 1958, durante el año 1961, para todo el territorio nacional.

Acuerdo por el que se concede una subvención de paro a la provincia de Salamanca.

Acuerdo por el que se concede una subvención a las zonas inundadas en la reciente crecida del Ebro.

Acuerdo por el que se autoriza un cambio de aplicación de subvención de paro en la provincia de Pontevedra.

Información sobre asuntos de la competencia del Departamento.

INDUSTRIA

Decreto por el que se aprueba el Reglamento de organización y régimen interior de la Comisión Nacional de Productividad Industrial.

Acuerdo del Consejo de Ministros por el que se declara urgente la ocupación de terrenos en los términos municipales de Barquilla y Villar de Argañán (Salamanca), necesarios para la explotación del "Grupo Minero Aurora".

Expedientes de franquicia arancelaria.

AGRICULTURA

Decreto por el que se declara de utilidad pública la concentración parcelaria de la zona de Flores de Avila (Avila).

Decreto por el que se declara la utilidad pública, necesidad y urgencia de la ocupación, a efectos de su repoblación forestal, de diferentes montes del término municipal de Cangas de Narcea (Oviedo).

Informe sobre los daños causados por las inundaciones en la agricultura de las provincias de Zaragoza, Navarra y Tarragona, y medidas a adoptar para auxilio de los agricultores afectados.

Expedientes de trámite.

Asuntos varios.

SECRETARIA GENERAL DEL MOVIMIENTO

Informes políticos y sindicales.

AIRE

Decreto por el que se modifican las categorías de la Cruz de la Orden del Mérito Aeronáutico.

Decretos de adquisición de material.

Expedientes de modificación de contrato y franquicias arancelarias.

COMERCIO

Decretos de admisión temporal.

Posición de divisas.

Asuntos varios.

INFORMACION Y TURISMO

Acuerdo por el que se autoriza al Ministerio de Información y Turismo para crear una oficina de turismo en La Haya.

VIVIENDA

Decreto por el que se nombra delegado provincial de la Vivienda, en Madrid, a don Enrique Juaristi Acevedo.

Decreto por el que se nombra delegado provincial de la Vivienda en Navarra, a don Miguel Arrechea Sagardía.

EN EL CONGO

Estalla la lucha entre las tropas de la ONU y fuerzas lumumbistas, en Manono

En el campamento de Thysville se produce un motín en favor de Lumumba

Elisabethville, 13.—Ha estallado la lucha entre las tropas de las Naciones Unidas y las fuerzas lumumbistas en Manono, al norte de la provincia de Katanga, según se anuncia esta noche.

Añade la información que por el lado de las Naciones Unidas se han sufrido "algunas bajas".

El representante de la ONU que anunció el comienzo de la lucha ha manifestado que no podía dar más detalles.—Efe.

KASAVUBU y BOMBOKO, A THYSVILLE

Leopoldoville, 13.—Son contradictorias a más no poder, las especies que circulan en esta capital acerca de la situación política, incluso acerca de los desplazamientos de las más elevadas personalidades. Después de haber declarado que el presidente Kasavubu y el coronel Mobutu habían salido para Thysville con el fin de entrevistarse con Lumumba, en relación con la supuesta entrada de fuerzas lumumbistas en la provincia ecuatorial, se dice que quienes salieron de Leopoldville para Thysville fueron Kasavubu y Justin Bomboko, pero no para ver al depuesto primer ministro, sino para resolver una cuestión de aumento de sueldo de la policía local, que en apoyo de sus pretensiones había celebrado una manifestación que casi era un motín. Los mismos informadores manifiestan que en la guarnición de Camp Hardy—inmediato a Thysville—donde está detenido Lumumba, no ha habido la menor señal de perturbación.

Por otra parte, en Leopoldville circulan rumores de que los soldados de Camp Hardy, dirigidos por los oficiales lumumbistas, habían detenido a sus demás superiores, con excepción del coronel Boboso, comandante del campamento, tras lo cual habían dado libertad a Lumumba y habían pedido a Kasavubu y a Mobutu que acudieran con el fin de negociar. Según estos rumores, el coronel Mobutu había sido detenido y el Presidente de la República estaba "negociando".

En fin, una versión dada por una Embajada occidental en Leopoldville es la de que los soldados de Camp Hardy se amotinaron, efectivamente, pero que fueron dominados y que Lumumba sigue preso.—Efe.

Leopoldville, 13.—Un alto funcionario de la ONU dice que en el campamento cercano a Thysville —Camp Hardy— hubo, efectivamente, un motín en favor de Lumumba, pero que la intervención del coronel Mobutu puso fin a aquél y a la libertad de que "durante cierto tiempo" había disfrutado el exprimer ministro.—Efe.

KASAVUBU Y MOBUTU CONSIGUEN RENACER LA CALMA EN EL CAMPAMENTO DE THYSVILLE

Leopoldville, 13.—El presidente Kasavubu y el jefe del Ejército, coronel Mobutu, han regresado esta noche a esta capital después de una breve visita a Thysville, y d haber conseguido que renaciera la calma en la guarnición de aquella ciudad, según fuentes bien informadas.

Dicen que Lumumba se negó a ver a Mobutu y a Kasavubu, sin vocar al Parlamento y se le reque previamente se vuelva a conponga como Jefe del Estado.—Efe.

EISENHOWER CELEBRA SU ULTIMA REUNION CON EL GOBIERNO EN SU MANDATO DE OCHO AÑOS EN LA CASA BLANCA

Wáshington, 13. — El presidente Eisenhower ha celebrado su última reunión con el Gobierno en su mandato de ocho años en la Casa Blanca.

El portavoz de la Casa Blanca ha anunciado que el Gabinete revisó esta mañana los problemas nacionales y extranjeros, y los miembros del mismo se despidieron oficialmente de Eisenhower.

El Jefe Ejecutivo ha aceptado la dimisión de algunos de sus principales asesores legales, financieros y en asuntos de la Defensa, que dejarán de pertenecer al Gobierno el día 20 cuando el presidente electo Kennedy se haga cargo del Poder.

Las dimisiones aceptadas han sido las de William Rogers, secretario de Justicia; William Franke, secretario de la Marina, Julian Baird, subsecretario del Tesoro, y John Irwin, secretario adjunto de Defensa para asuntos de seguridad internacional.—Efe.

"L'Osservatore Romano" condena la prueba de fecundación y desarrollo de un embrión humano en un laboratorio

Y dice que la creación de niños en laboratorios sería monstruosa y sacrílega

Ciudad del Vaticano, 13.—El periódico vaticano "L'Osservatore Romano" condena la prueba de fecundación y desarrollo de un embrión humano en un laboratorio y dice que la creación de niños en laboratorios sería "monstruosa y sacrílega".

El diario, comentando el experimento realizado, al parecer, por un grupo de doctores italianos, en Bolonia, dice que tales pruebas han sido condenadas hace ya cinco años por el fallecido Papa, Pío XII.

El periódico recuerda que Pío XII, en un discurso pronunciado en 1949, condenó todas las formas de inseminación humana artificial como "inmoral" y "como algo que debe ser rechazado sin apelación"

En otro discurso —el 19 de mayo de 1956— el Padre Santo incluyó, específicamente, las pruebas de fecundación en tubos de ensayo dentro de la prohibición y condena. "Por lo que se refiere a los intentos de fecundación artificial humana "in vitro", tenemos que decir que han de ser rechazadas como inmorales y absolutamente ilícitas", dijo, entonces, Pío XII.

El artículo del periódico vaticano cita igualmente otras condenaciones de la inseminación artificial hechas por la Iglesia; la primera de ellas en 1897.—Efe.

Kennedy invierte todos sus bienes en bonos del Estado

A excepción de la herencia de su padre

Percibe por administrarla cien mil dólares anuales

Palm Beach (Florida), 13. — El presidente electo, Kennedy, ha invertido, a excepción de una herencia de su padre, todos los bienes que poseía en bonos del Estado Federal y municipales.

Kennedy percibe por los bienes que le ha dejado su padre para su administración una suma anual no inferior a los cien mil dólares.—Efe.

EL EMBAJASOR EN EL JAPON

Wáshington, 13. — El presidente electo, Kennedy, tiene en estudio el posible nombramiento para el cargo de embajador de los Estados Unidos en Japón del profesor Edwin Rieschauer, catedrático de la Universidad de Harvard.—Efe.

Los diplomáticos cubanos y rusos en Montevideo, personas no gratas

Montevideo, 13. — El Gobierno uruguayo ha declarado "personas no gratas" al Embajador de Cuba, García Inchaustegui, y al primer secretario de la Embajada soviética, Mijail Mujin. No se han indicado los motivos.—Efe.

Desaparece un marino inglés con documentos secretos

Londres, 13. — Un oficial de la Marina británica que tiene acceso a documentos secretos ha desaparecido, al parecer, de su domicilio. Se trata del alférez Henry Drummond, de treinta y cinco años de edad, oficial de Comunicaciones en la base de la OTAN en Pitreavie, en Escocia. Se cree que pueda haber perdido la memoria. La Policía está realizando investigaciones para dar con su paradero.—Efe.

EL COLEGIO DE BELEN, CERRADO EN LA HABANA

Cursan estudios en él dos mil alumnos

Un miliciano mató a otro por equivocación

La Habana, 13.—El rector del Colegio de Belén, próximo a La Habana, ha cerrado el mismo, en el que cursan estudios dos mil alumnos, a raíz del incidente registrado cuando, por accidente, un miliciano mató a otro en el terreno donde se halla erigido el Colegio.

Los milicianos ocupan puntos estratégicos desde que se formuló la advertencia de una posible invasión yanqui, en diciembre. Algunos grupos se hallan en los terrenos del Colegio donde han montado nidos de ametralladoras.

En círculos autorizados se pone de relieve que el rector del Colegio ha decidido cerrarlo, voluntariamente, hasta que termine la ocupación por parte de los milicianos.—Efe.

Ministerio de Cultura 2011

Informaciones de nuestra ciudad

ZAMORA AL DIA

Operación censal

LOS agentes censales han comenzado a repartir a domicilio un cartapacio de extensas hojas, llenas de casillas ,cuadraditos, llamadas y explicaciones, en las que habrán de consignarse todos los datos necesarios para llevar a cabo el ordenado Censo General de Población y de Viviendas, referido al 31 de diciembre de 1960.

Por imperativo de la Ley, los datos del Censo no tienen más objeto que los puramente estadísticos, y conviene que las anotaciones que se realicen en las hojas que se distribuyen a domicilio sean veraces y exactas, si se quiere que la operación censal refleje la realidad.

Aunque se explica convenientemente el significado de cada columna y se especifica el modo de cubrirlas, allí donde surja alguna duda debe consultarse con los agentes censales, los cuales, muy gustosamente, ofrecerán su ayuda para la mejor cobertura de esos papelotes que servirán de base para interesantes estudios de la mayor utilidad.

Deber de ciudadanía es cumplimentar los extremos que se nos piden, en el menor tiempo posible, para no entorpecer la labor de quienes han de recoger y elaborar estos datos, a través de los cuales se podrá conocer no sólo el número de habitantes que viven en España, sino también su clasificación en los órdenes laboral, cultural, profesional, etc., etc. Por lo que respecta al Censo de Viviendas, será interesante, asimismo examinar y analizar las diversas características de los hogares. Es mucho lo que se espera de la "Operación Censal" ahora iniciada.. Por eso, quizá, parezca complicado el relleno de las grandes hojas. Mas, como ya hemos dicho, ahí están los agentes para aclarar dudas.

SERGIO COLLADO

CONVOCATORIA PARA UN CURSO DE FORMACION PROFESIONAL ACELERADA

La Organización Sindical convoca un curso de formación profesional acelerada, que tendrá lugar en el Centro número 5, instalado en la Avenida de Lavedra (Someso).

1.º *Número de plazas:*

Doscientas setenta y cinco, distribuídas de la forma siguiente: Cincuenta y cinco para obreros al servicio de las empresas que acepten la condiciones establecidas. Doscientas veinte para obreros en general que reúnan las condiciones señaladas en el apartado siguiente.

2.º *Condiciones que deben reunir los solicitantes:*

a) Tener veintiún años cumplidos y no alcanzar los cuarenta y uno dentro del año en curso, haber cumplido el servicio militar o presentar documento que acrediten la exención.

b) Saber leer y escribir correctamente y dominar las cuatro reglas elementales de la Aritmética.

c) No padecer enfermedad infecto-contagiosa ni defecto físico que le impida realizar los trabajos propios de las especialidades citadas a continuación:

3.º *Especialidades objeto de esta convocatoria:*

Torno, fresa, ajuste mecánico, electromecánica, instaladores electricistas, soldadura oxiacetilénica soldadura eléctrica por arco, forja chapistería, fontanería, albañilería, encofrador-ferrallista, pintura, solado y carpintería-ebanistería.

4.º *Documentos que debe presentar:*

Instancia suscrita por el interesado, cuyo impreso podrá recoger en los locales del Centro, en la Delegación Provincial de Sindicatos, planta tercera, Formación Profesional o en los Sindicatos Provinciales correspondientes.

Documento nacional de identidad, que le será exigido al realizar todas y cada una de las pruebas.

Certificado de buena conducta, expedido por la Tenencia de Alcaldía o Guardia Civil.

5.º *Régimen del curso.*

El curso tendrá una duración de seis meses y durante él los alumnos percibirán un jornal-indemnización de cuarenta pesetas, si fueran casados, y de treinta pesetas si fueran solteros, siendo por cuenta del Centro la comida del mediodía en uno y en otro caso.

La admisión del aspirante como alumno motivará su inscripción en los Seguros Sociales Obligatorios, asumiendo el Centro las obligaciones empresariales que de ella se deriven.

Los alumnos procedentes de empresas cuyas solicitudes de admisión hayan sido avaladas por las mismas no percibirán el jornal-indemnización a que se refiere el apartado anteriormente citado, ni tampoco serán dados de alta en los Seguros Sociales, ya que continuarán sus relaciones laborales con la empresa de origen. La comida del mediodía será a cargo de la empresa que haya destacado productores al curso de formación profesional acelerada.

6.º *Admisión de instancias.*

El plazo de admisión de instancias acabará el día 21 de enero actual, comenzando las pruebas de examen el día 1 de febrero próximo, en los locales del Centro.

La lista general de admitidos a examen se publicará en el tablón de anuncios del Centro el día 23 del corriente mes, y en ella cada aspirante llevará un número de orden, que servirá para citaciones posteriores.

La selección se hará tomando como base el resultado de la prueba psicotécnica y unos ejercicios que demuestren la posesión de las condiciones establecidas en el apartado b) del punto 2.º, además del correspondiente reconocimiento médico.

La fecha en que cada aspirante ha de realizar las pruebas de aptitud serán indicadas en el tablón de anuncios del Centro el citado día 23 de enero actual, a la vez que se publican las listas de admitidos a examen.

La relación de admitidos definitivamente para realizar el curso se publicará en el tablón de anuncios del Centro, y además se comunicará por arta a los interesados el día y hora en que deberán hacer su presentación en el Centro para comenzar el curso.

El hecho de no presentarse ese día puntualmente a tomar posesión de su plaza implica la pérdida de todos los derechos, ya que inmediatamente será ocupada por el primer suplente que se halle presente.

La falsedad u omisión maliciosa de datos dará lugar a la eliminación automática del interesado.

El modelo de solicitud y cuanta información precisen los trabajadores, tanto de la rama agrícola como industrial, les será facilitada en la Vicesecretaría Provincial de Obras Sindicales de la Delegación Provincial Sindical, Avenida de Italia, 26.

APARTADO 45

EL TRABAJO INFANTIL Y DON PEDRO EL CRUEL

Parece que va a ser un cuento de hadas, u ogresas malvadas, un título que relaciona eso tan tierno que es la infancia con un rey medieval, del siglo XIV, que pasa a la Historia con el título de Cruel.

Sin embargo, no hay que fiarse. Normalmente la historia pública, no la secreta, la escribieron gentes sometidas a los poderosos de sus tiempos, o poderosos ellos mismos. A veces los poderosos son enemigos del rey, cuando el rey lo es de su pueblo.

En la historia de Rusia, Iván el Terrible es el zar cruel que degüella validos y favoritos, que hace estrangular a su propio hijo. Pero en la historia del pueblo ruso es aún hoy, en pleno socialismo soviético, el padre del pueblo, que le liberó de viejas esclavitudes.

La historia del rey Pedro el Cruel está escrita por sus sucesores. Por los mismos que le asesinaron y ocuparon, con derecho de sangre, pues era su hermano, el trono que Don Pedro, cruel unas veces, justiciero otras, ocupó durante diecinueve años.

Pero lo que sucesores no han podido borrar con las hermosas palabras de la apertura de Cortes de Valladolid, Don Pedro comenzó su gestión: "Reyes y príncipes viven y reinan por la justicia, en la cual han de mantenerse, y gobernar sus pueblos. Y la deben cumplir y guardar."

Don Pedro era implacable, como suelen ser todas las autoridades eficaces y autorizadas, contra los que conspiraban contra él. Pero, en cambio, estaba cerca del inmenso y menudo pueblo.

A él se le debe la primera reglamentación de trabajo de España. Se llama "Ordenamiento de Menestrales". Trataba en ella de que se considere a la clase artesana, expuesta a los desafueros de los señores. Y humildemente, el que no perdonaba la traición de ningún grande, escribe: "Porque es mi voluntad no cometer desafueros, ni agraviar a ninguna de las villas y personas de mis reinos."

Entre personas y villanos contaban para Don Pedro los trabajadores. Brotó de él la primera ley de vagos y maleantes. Pero con esta advertencia, de gran humanidad social: "Se exceptúa de trabajar a los impedidos y ancianos, y a los niños menores de doce años."

Esta ley nos hará sonreír ahora, en 1961. Pero en el siglo XIX, a finales, con el maquinismo, Inglaterra suspiró de bondad cuando unos cuantos liberales se levantaron en las Cortes para proponer un decreto que limitase en cuarenta horas a la semana el trabajo de los niños de siete a doce años. Y, realmente, en aquellos tiempos fue una ley benigna.

Don Pedro, el justiciero, se había adelantado, desde la oscura y tiránica Edad Media, a la legislación de seiscientos años. Y era más benévolo. Su preocupación por pueblo, villanos y personas, le procuró la enemistad de los aristócratas. Tuvo mala historia contemporánea. Mala prensa, que diríamos hoy.

EUGENIA SERRANO

ESPECTACULOS para HOY

BARRUECO.—"Los ladrones somos gente honrada" (3), "Viaje al centro de la Tierra" (1) y "091 Policía al habla" (3).

RAMOS CARRION.—"La ciudad frente a mí" (3 R.)

PRINCIPAL.—"El hombre de las mil caras" (3) y "Mi hermana Elena" (3).

VALDERREY.—"El gorila os saluda" (3) y "Dos vidas en su mano" (3 R.)

ARIAS GONZALO. — "El gran pescador" (2) y "Los héroes también lloran" (3 R.)

Animación en el mercado de ganados el martes y los días 12 y 13

Tendencia a subir los precios

En el mercado de ganado porcino celebrado el pasado martes, entraron 215 cebones, 516 camperos, y 664 lechones. Total: 1.395 cabezas. De ellos fueron vendidos 178 cebones a 26 y 28 pesetas kilo, los colorados, y los blancos valieron a 29, 30 y hasta 31,50 pesetas. Los camperos se cotizaron de 248 a 600, llegándose a pagar los buenos hasta 1.350. Los lechones valieron de 250 a 400 pesetas, según clase, habiéndose realizado 346 ventas.

Durante los días 12 y 13, fechas mensuales dedicadas a la venta de ganado caballar, mular, asnal, vacuno, lanar y cabrío, entraron en el mercado 47 cabezas de la primera especie, 242 de la segunda, 265 de la tercera, 1.132 de la cuarta y 2.564 de la quinta y sexta. Caballos se vendieron 28, entre 5.000 y 9.000 pesetas, y algunos ejemplares para el sacrificio valieron de 3.000 a 4.000 pesetas. De mular se llevaron a cabo setenta y cinco ventas, cotizándose de 6.000 a 15.000 pesetas, según clase y edad De asnal sólo hubo cincuenta y dos operaciones; para sacrificio se pagaron de 400 a 800 pesetas, y para el servicio, de 1.500 a 3.000. De vacuno se ultimaron quinientas cuarenta y cinco ventas, valiendo de 24 a 25 pesetas kilo, en vivo, y para labor, desde 13.000 a 22.000 pesetas el par, según clase y poder. Algunas parejas sobrepasaron este precio.

De lanar y cabrío se vendió todo, cotizándose de 400 a 500 pesetas, y las emparejadas o de vida hasta 850 y 900. Algunas llegaron hasta las 1.000 pesetas.

Resumiendo, hay que decir que los tres días de mercado estuvieron animados y que la tendencia es a subir los precios en toda clase de ganados.

Obra Sindical Educación y Descanso

El martes, conferencia del señor Magistral de Zamora

Nuevamente la Obra Sindical "Educación y Descanso", en su constante afán de proporcionar a sus productores toda clase de actividades y de manera especial para recreo de su espíritu, ha organizado una serie de charlas-conferencias en las que intervendrán ilustres personalidades zamoranas.

La primera de estas conferencias tendrá lugar en los salones del Hogar Sindical (Santa Clara, 4), el próximo martes, día 17, a las ocho de la noche, en la cual el muy ilustre señor magistral de la Santa Iglesia Catedral, don Manuel Alonso Hernández, con su brillante oratoria, disertará sobre el tema: "La Navidad, divisoria de dos mundos"

La entrada será libre y por medio de esta nota quedan invitados todos los zamoranos que deseen asistir a la misma.

CUPON PRO-CIEGOS

En el sorteo del Cupón Pro Ciegos celebrado ayer resultó premiado con 250 pesetas el número 374, y con 25 pesetas todos los terminados en 74.

EL EVANGELIO DEL DOMINGO

Dominica segunda después de la Epifanía

Texto Sagrado - San Juan (11, 1-11)

En aquel tiempo: Se celebraron unas bodas en Caná de Galilea, y estaba allí la Madre de Jesús. Jesús fue también invitado a las bodas con sus discípulos.

Y empezando a faltar el vino, la Madre de Jesús le dijo: "No tienen vino." Y le responde Jesús: "Mujer, ¿qué nos va a mí y a tí? Mi hora aún no ha llegado." Dice su Madre a los criados: "Haced cuanto El os dijere."

Había allí seis tinajas de piedra para la purificación de los judíos, de cabida en cada una dos o tres medidas. Jesús les dice: "Llenad de agua las tinajas." Y las llenaron hasta el borde. Y Jesús les dice: "Sacad ahora y llevad al maestresala." Y lo llevaron.

Cuando el maestresala probó el agua convertida en vino, no sabiendo de dónde había salido, aunque los criados que habían sacado el agua lo sabían, el mae stresala llama al esposo y le dice: "Todo hombre sirve primero el buen vino y cuando están ya satisfechos, entonces sirve el inferior. Pero tú has guardado el buen vino para ahora."

Jesús hizo este primer milagro en Caná de Galilea, y manifestó su gloria, y sus discípulos creyeron en El.

GUIA LITURGICA

Hoy, sábado, día 14. San Hilario, obispo, confesor y doctor. Blanco de tercera clase. Misa "In medio", segunda oración de San Félix, presbítero y mártir; sin Credo. Prefacio común (que se dice siempre que no se indique otro).

CULTOS PARA HOY

San Ildefonso. — Misas a las 8, 8,30 y 9. Santo Rosario a las 7,30 de la tarde.

San Lázaro.—Misas a las 8, 8.30 y 9. Santo Rosario a las 7,30 de la tarde, con exposición.

Novenario a San Antonio Abad.

San Juan de Puerta Nueva.—Misas a las 8, 8,30, 9, 9,30 y 11. Santo Rosario a las 8 de la tarde

San Vicente.—Misas a las 8, 8,30, 9, 9,30 y 10. Santo Rosario a las 7,45 de la tarde. A continuación, misa vespertina.

San Torcuato. — Misas a las 8, 8,30, 9, 9,30 y 10. Santo Rosario a las 7,30 de la tarde, con exposición.

Santa María de la Horta.—Misas a las 8 y a las 9. Santo Rosario a las 7,30 de la tarde.

San Frontis. — Misa a las 8 en San Frontis y en Pinilla Santo Rosario a las 7,30 de la tarde en Pinilla y a las 8 en San Frontis.

Nuestra Señora de Lourdes.—Misas a las 8, 8,30 y 9. Santo Rosario a las 7,30 de la tarde.

Nuestra Señora del Pilar.—Misa a las 9,30. Santo Rosario a las 8 de la tarde, con exposición

Concepción.—Misas a las 7,30 y 8,30. A las 7,30 de la tarde, exposición de la Adoración Continua al Santísimo, corona de las Siete Alegrías de la Virgen y reserva

Santiago del Burgo.—Misa a las diez.

Remedios.—Misa a las 7,45.

Tránsito.—Misa a las ocho.

Dominicas Dueñas de Cabañales. Misa a las ocho.

Corazón de María.—Misas a las 7, 7,30, 8, 8,30, 9, 9,30, 10 y 1 colegial Santo Rosario a las 7,45 de la tarde, misa vespertina a las 8,30

Cristo Rey – Misas a las 8, 9,30 y 9. Santo Rosario a las 8 de la tarde con exposición

Amor de Dios —Misa a las 8,45

Magdalena —Misa a las 8. Santo Rosario a las 8,30 de la tarde

Salesianos. — Misas a las 7, 7,30, 8,15 y 9.

Marinas — Misa a las 8. Santo Rosario a las 6,30 de la tarde

Carmen del Camino.—Hoy, a las 6,45 de la tarde, santo rosario, salutación sabatina y salve solemne. Al final se dará a besar el santo escapulario.

Carmen de San Isidoro. — A las 6,30 de la tarde, rosario, ejercicio de la sabatina y salve popular cantada.

La presencia de Jesús y de María en las bodas de Caná es un argumento decisivo para proclamar el honor que merece delante de Dios el matrimonio cristiano. Su nobleza y santidad quedan de manifiesto al considerar que María ayudó a los preparativos de la fiesta y Jesús hubo de hacer tres jornadas de camino para poder asistir. Ni María ni Jesús hubieran consagrado con su presencia finalidades o intenciones menos dignas.

Más aún, la conducta de ellos nos da una gran lección de amplitud de miras, de ensanchamiento del espíritu, puesto que no dudan en abandonar el retiro de Nazaret, el trabajo apostólico para asistir a un convite, a una fiesta de familia, y compartir con unos amigos las alegrías de una solemnidad.

Podemos, por otra parte, tener nuestras preferencias particulares por el estado de virginidad; al fin y al cabo, Jesús y María nos da de ello ejemplo y San Pablo más tarde nos enseñará que el estado de virginidad es superior al estado matrimonial, pero no es lógico ni justo mostrar el menor desprecio por un estado públicamente honrado por el Salvador y por María Santísima.

Si las almas consagradas a Dios por el estado de virginidad pueden estar celosas de pertenecer enteramente a Dios, las personas casadas pueden estar orgullosas de haber sido llamadas por Dios para darle seres destinados a glorificarle.

Dios ha dado a cada estado de vida su belleza y su dignidad peculiar, coloca su infinita bondad y sabiduría a todos los estados en un nivel de igualdad completa desde el punto de vista del mérito, el cual no estriba en este o en aquel estado en sí mismo, sino en la fidelidad en cumplir las obligaciones de cada uno y en el grado de amor con que se cumplan.

Y si ésto podemos afirmar del matrimonio cristiano, no podemos decir lo mismo de aquellos otros que no sólo no invitan a Jesús, sino que le cierran la puerta, y le excluyen de sus actos y relaciones, que le declaran la guerra, obrando contra Dios no sólo en sus fines materiales y en sus torcidas intenciones, sino también despreciando vilmente su ordenación y mandamiento: Creced y multiplicáos.

FRAY CARLOS

EL SANTO DEL DIA

San Hilario, obispo

Hijo de padres gentiles dedicóse desde su juventud al estudio de la filosofía y humanas letras. A su tiempo casó, por voluntad de su familia, con una dama principal, de quien tuvo una hija, que se llamó Abar. Al entregarse después al conocimiento de la ciencia divina, se convenció de la verdad y se hizo cristiano. Desde aquel día dió ejemplo de todas las virtudes junto con su esposa, con quien vivía como una hermana. Brillaron tanto sus méritos, que a la muerte del obispo de Poitiers fue elegido en su lugar. En aquel entonces los arrianos dominaban en todas partes e Hilario los resistió tenazmente, concentrando contra sí el odio de los herejes. El emperador, hereje también, le desterró a Frigio, y el santo predicó allí la fe, corroborándola con sus virtudes y milagros, ya que resucitó un muerto y escribió dos libros sobre la Santísima Trinidad. Después de cuatro penosísimos años asistió al Concilio de Selencia, tratando los misterios más dificultosos. Se dirigió luego a Constantinopla, donde propuso al emperador que le dejase disputar con los herejes; mas éstos, temerosos de una derrota, aconsejaron que se le hiciese volver a su diócesis de Poitiers. Así lo hizo, siendo recibido por su pueblo con grandes demostraciones de júbilo. El santo gobernó en adelante su místico rebaño con gran tranquilidad. Murió el año 369 y por la seguridad de la doctrina de sus escritos se le dió el título de doctor de la Iglesia.

Ilustre Cofradía del Carmen de San Isidoro

El ejercicio sabatino correspondiente al día de hoy comenzará a las seis y media de la tarde en dicha iglesia, con rezo del santo rosario, acto en honor de la Virgen del Carmen y salve sabatina.

Son aplicados estos cultos por la intención de don Angel Blanco Esteban.

FARMACIAS DE GUARDIA

Doña Pilar Paniagua. Camino del Polvorín.

Doña Elisa Martín. Santa Clara, 4.

Don Osorio Pinilla. Puerta de la Feria, 13.

NECROLOGICAS

Doña Julia Aguiar Barrios

A la avanzada edad de ochenta y tres años dejó de existir en nuestra capital, días pasados, la señora doña Julia Aguiar Barrios, viuda de don Florencio Rueda, que descansó en la Paz del Señor después de recibir los Santos Sacramentos y la Bendición de Su Santidad.

General sentimiento ha causado en Zamora el fallecimiento de esta distinguida dama zamorana, modelo de virtudes y ascendiente de una de las más estimadas familias de la ciudad.

Poseía doña Julia Aguiar singulares dotes de bondad y simpatía. Educada en los más sólidos principios de nuestra religión, supo ajustar a ellos su conducta recta y ejemplar en todo momento y tomarlos como base y fundamento de su hogar y norma para la formación espiritual de sus hijos. Fue una mujer sencilla y cordial en el trato y estuvo dotada de nobles sentimientos caritativos, que puso de manifiesto en infinitas ocasiones durante su larga existencia.

Por estas cualidades que adornaban a su persona, gozó siempre entre todas las clases sociales de una gran estimación y se constituyó en espejo vivo de esposa digna y madre abnegada.

Los numerosos afectos a que se había hecho acreedora se patentizaron en el acto de conducir sus restos mortales al Cementerio de San Atilano para ser inhumados en el panteón familiar, acto que constituyó una imponente manifestación de duelo.

Que Dios haya acogido en su seno el alma de la bondadosa señora como premio a una vida dedicada a la práctica de la piedad y del bien entre sus semejantes y sean estas líneas el testimonio de nuestro pesar, que expresamos a sus apenados hijos, doña Magdalena, doña Mercedes, don Florencio (industrial de esta plaza) y doña Julia Rueda Aguiar; hijos políticos, don Alfredo Prieto (industrial de esta plaza), doña Aida Gómez y don Prudencio Gutiérrez Madrigal; hermana política, doña Natalia Rueda Fernández; nietos, nietos políticos, bisnietos y demás familiares, a la vez que pedimos a nuestros lectores una oración por el eterno descanso del alma de la finada.

Imperio

Se vende en Valladolid, en el quiosco de prensa de MANTERIA, 4.

Iglesia del Corazón de María

Adoración Perpetua al Santísimo Sacramento

En el turno de Adoración Perpetua al Santísimo Sacramento que diariamente celebra la Congregación de Misioneros Hijos del Inmaculado Corazón de María en sus distintas casas, corresponde el de hoy, día 14, a esta casa de Zamora Con este motivo se tendrá el Santísimo expuesto durante todo el día Terminadas las misas de la mañana hasta la misa de la tarde.

Se invita a todos a unirse a nuestras intenciones, particularmente a las asociaciones que radican en la iglesia y a todos cuantos por algún motivo estén vinculados a la iglesia o colegio del Corazón de María haciendo algún ratito de vela ante el Santísimo expuesto

SI USTED QUIERE VER LAS MEJORES FOTOGRAFIAS DE LA ACTUALIDAD COMPRE NUESTRO PERIODICO

ANUNCIOS TELEGRAFICOS

ALQUILERES

ALQUILO local 40 metros cuadrados en Ramos Carrión, 27. Zamora. (84)

AUTOMOVILES Y ACCESORIOS

VENDO camión "Federal", 5.000 kilos, precio 43.000. Informes: Teléfono 2398. (71)

COMPRA-VENTA DE FINCAS

VENDO casa San Esteban 18; también local. Informes, la misma. (80)

VENDO treinta hectáreas regadío, agua río, provincia Palencia. Informes: Calle Salamanca, 31. Zamora. (64)

VENDO casa, otra en construcción, propias para granja. Camino Viejo de Toro (Zamora) brigada Hipólito Sánchez Iglesias. (82)

VENDO casa libre, tres pisos, patio, junto Plaza Mayor. Sacramento, 12. (83)

ENSEÑANZAS

ESCUELA conductores Zamora Carnet todas categorías. Obispo Nieto, 15. Zamora. Teléf. 3454 (13)

TRASPASOS

TRASPASO tienda comestibles y bodeguilla, imposible atender. Razón: Teléfono 2394. (74)

TRASPASO Droguería y Perfumería "Toli". Calle de la Puebla, 4. (39)

VENTAS

VIDES AMERICANAS. Injertos y barbados Alfonso Arias, Arenales, 1 Zamora. (2.799)

VENDO carro mulas, inmejorable estado Para informes: Pedro Pascual, Molacillos. (76)

Ministerio de Cultura 2011

ARCO DE DOÑA URRACA

¿Por qué ha decrecido la concurrencia de público en las cafeterías, tascas, tabernas, bares y comercios en estos días incipientes de la segunda parte del mes de enero?

¿Por qué las semanas de este dichoso mesecito se nos hacen a algunos tan largas y pesadas? No parece sino que enero va a durar siempre.

¿Por qué, a pesar de ello, las salas de cine, que son los únicos habituales espectáculos en nuestra capital, se ven frecuentadas, sin embargo, igual o más que en otros meses del año?

Parece que la gente se consolara de la "cuesta de enero" viendo a personajes y cosas de tiempos lejanos o viviendo problemas angustiosos de la vida de los demás para olvidarse mientras tanto de los muchos que uno tiene.

Esto del cine resulta curioso. No sólo en Zamora, sino en todas las capitales y grandes ciudades, se observa que cuando menos dinero hay es cuando más la gente va al cine, y es porque el ir al cine hoy día resulta una evasión confortable y sedante para el atareado hombre que vive esta complicada época.

—o—

¿Por qué hay gente que disfruta metiendo las narices en las vidas privadas de los demás? Ayer, mientras esperaba en la cola del autobús, no tuve más remedio que escuchar esta conversación entre dos señoras:

—A mí la gente que se mete en la vida de los demás, de verdad, chica, me da asco. Tienes, por ejemplo, a X. X., que no hace más que chismorrear de las amigas: que si ésto, que si lo otro; en fin, chica, esta X. X. es realmente insoportable. Por cierto, ¿sabes qué compró ayer X. X. en el mercado? Pues te lo voy a decir: un kilo de naranjas medianas, unos pescados que lo menos tenían ya cuatro días de defunción y unas verduras que nadie quería. Y luego, encima, presume...

—A mí también me hace poca gracia eso de meterse en la vida de los demás. Y a propósito, ¿sabes qué me ha dicho N. de M.? Pues que...

IGNACIO PUCHE

El TIEMPO en la CIUDAD

PARTE DEL DIA DE AYER

Presiones: 712'1, 712'1 y 712'0.
Tendencia: oscilando.
Temperaturas extremas: Máxima de 3'7 a las 15,25 horas; mínima de —3'2 a las 5,35 horas.
Humedad: 76 por 100.
Viento: N-NE, NE y N.; velocidad media: 6,4 kilómetros hora.

La Zamora de 1985, imaginada desde 1877

CURIOSA DESCRIPCION DE EDUARDO JULIAN PEREZ

(II)

Un nuevo Ayuntamiento, en el mismo lugar en que hoy se encuentra

Sigamos con la visita a la capital imaginada en 1877, que don Eduardo Julián Pérez realiza en 1985. Lo dejamos ayer durmiendo en la fonda, o lujoso hotel que él "veía" construido en el hoy Palacio de la Audiencia Provincial.

De este hotel, el escritor zamorano nos dice: "Nada eché de menos en él de los mejores del extranjero: agua potable, limpieza, servicio esmerado y puntual, comodidad, gusto en las habitaciones y de todo cuanto se hace preciso al buen servicio de un centro de vida importante como es Zamora"

LA FONDA

La "campanilla" para almorzar lo saca de su contemplación desde uno de los balcones. Desde allí ve todo el bajo de la antigua Puebla de la Feria... Admira las vistas de la calle del Riego, que le llama la atención "por su anchura". Cuando baja al comedor ve huéspedes "de todas las naciones, negociantes e industriales, que ni al comer pierden ni un momento de tiempo, o mejor dicho, algún negocio".

El final del primer día en su Zamora imaginada consiste en recuerdos y añoranzas de sus tiempos; es decir, de hace un siglo. Personas y rincones que ahora no encuentra se le metieron entonces en lo más hondo de su alma. Se duerme, pensando: "Tres cosas tiene Zamora... Pero-Mato, la Gobierna y el Paseo de San Martín..."

VISITA A LA PLAZA MAYOR

Julián Pérez está deseando visitar el corazón de su ciudad, convertida en grande y populosa urbe. La Plaza Mayor es la que más recuerdos para él guarda y por eso a ella en cuanto puede dirige sus pasos.

Lo primero que encuentra es una calle nueva, "amplia y moderna", que una Santa Clara con San Andrés y que hoy es la calle de Viriato.

Veamos qué descripción nos hace de la Plaza Mayor de Zamora de 1985: "Llego a la Plaza Mayor y veo que ha desaparecido la iglesia de San Juan. Pero-Mato, aquella figura tan recordada por mí, había desaparecido, encontrando ante mi vista una bonita planicie ocupada por jardines, árboles frondosos y una monumental fuente, asientos y un completo servicio de alumbrado eléctrico, que me pareció mejor y más perfecto que el que yo había visto en las grandes avenidas de algunas capitales americanas".

Empieza a echar de menos casas y más casas, todas viejas, que él había visto allí en sus tiempos mozos. Para ver mejor todo cuanto tiene ante sus asombrados ojos se sienta en uno de los bancos.

"Tomé asiento frente a la antigua casa de Panaderas y veo que en su lugar hay un hermoso y grande edificio, a cuya entrada se lee: "Palacio Municipal".

Suponemos que el autor estaría enterado de todos los proyectos de renovación que sobre Zamora había entonces en el tapete de las autoridades municipales, como los hay hoy y los habrá siempre. Su profecía del nuevo Ayuntamiento la vemos cumplida. No olvidemos que todo ésto él lo está viendo con los ojos de la imaginación.

"La acera de la antigua iglesia de San Juan sigue en perfecto paralelismo a la de su frente, pasando por el otro costado de la Casa Municipal y en su extremo hay un corto y sencillo viaducto que une la gran meseta sobre la que se halla el barrio de La Lana, que ha sido transformado también bastante". Ve grandes y modernos edificios "todo bello y elegante. Mi entusiasmo iba rayando en delirio, y la satisfacción que experimentaba era tal que difícilmente podía contenerla en algunos momentos"

EL HOSPICIO LO TRASLADA DE LUGAR

En el sitio que hoy está el Hospicio, Julián Pérez ve un "edificio soberbio, aislado, con grandes arcadas que sirven de albergue a las gentes en días de lluvia". Trata de explicarse el autor la desaparición del Hospicio pensando: "Alguna epidemia que en este lugar se desarrollara o la falta de capacidad para montar alguna industria u otras ocupaciones, con que educar con provecho a los expósitos, sería la causa de su traslado".

Lo que no podía imaginarse el zamorano de 1877, es que para 1961 el antiguo Hospicio tendría esas industrias y esas ocupaciones que tanto aprovechan para educar y formar a los internados.

LA PLAZA DE SAN MARTIN

Al llegar a la entrada de San Martín el autor se "carga" edificios y más edificios. Han desaparecido todas aquellas viviendas viejas que él había conocido. La iglesia y el convento de la Virgen del Tránsito habían desaparecido, ocupando su lugar un hermoso paseo que llegaba, contenido por un muro, hasta la antigua carretera de Vigo.

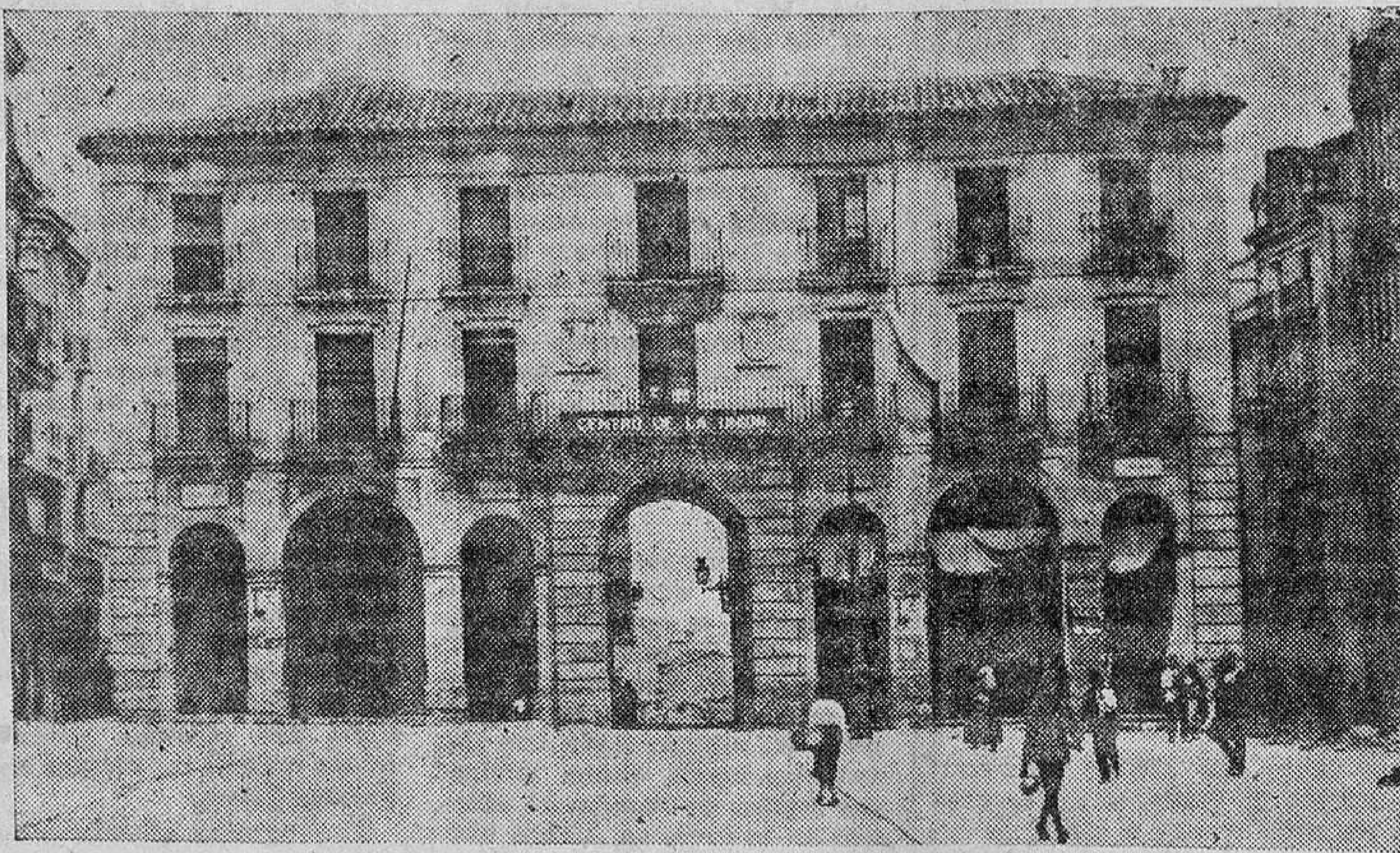

Antigua Casa de las Panaderas, en cuyo lugar se alza hoy la nueva Casa Consistorial. (Foto Somoza.)

Por suave rampa baja hasta San Martín de Abajo. "Este descenso era tan poco pronunciado que aprovechando los espacios de alguna que otra vuelta, han establecido saloncitos de descanso con bellísimas fuentes y asientos cómodos y elegantes".

Y sigue describiendo los cambios que él va "viendo". No estaría mal que sus "visiones" se cumplieran y que los que vivimos en Zamora y esperamos llegar a 1985 pudiéramos ver estas postales que el autor, con su imaginación, nos describe: "Allí había bonitas fuentes, pequeños lagos y una magnífica cascada, aprovechando el gran salto de la muralla".

Lo que no podía imaginarse, ni una fantasía tan fecunda y rica como la de Julián Pérez, es que las murallas habrían sido destruidas poco a poco en su mayor parte.

Después marcha a la Catedral. Antes de llegar a ésta advierte al lector que han desaparecido de allí casi todas las casas viejas de antaño, ocupando su lugar "grandes y bellos jardines y avenidas". "Sólo veo algunos grupos de casas severas y regulares, destinadas, sin duda, al clero dependiente de la Catedral".

Al lado de la iglesia del ex-convento de Bernardos el autor ve edificada una nueva iglesia, llamada de Nuestra Señora del Tránsito, "que la fe y devoción de los zamoranos había hecho construir, para venerar la preciosa imagen, porque su antiguo templo y convento fue demolido por ruinoso".

Y el autor termina su primera visita a la ciudad viendo el Castillo convertido en fortaleza militar. En lo que hoy es bello jardín, el mejor después de Valorio, que tiene hoy Zamora, "ve" el zamorano de 1877 una gran plaza destinada a soldados, armamentos modernísimos y a operaciones militares.

Mañana seguiremos "viendo" esa curiosa Zamora de 1985. Empezaremos por Valorio. A ver cómo "ve" el amante de los jardines el mejor y más grande jardín-parque de nuestra Zamora de 1961.

IGNACIO PUCHE

Campaña de Navidad

OCTAVA RELACION DE DONATIVOS EN METALICO

	Pesetas
Suma anterior	78.065,80
Señora viuda de Salvador Alvarez	100,—
Don Emiliano Honorato Estévez	50,—
Confecciones "Topi"	100,—
Cámara Oficial Sindical Agraria	1.000,—
Sastrería Matilla	24,—
Señor Ingeniero Jefe y personal del Distrito Forestal	500,—
Doctor don Manuel Alfageme	50,—
Don Julián Muñoz Benito	250,—
Señora viuda de Millán	50,—
Don José del Carmen Chimeno	100,—
Fuerzas de la Policía Armada	540,—
Centro Farmacéutico	500,—
Don Gonzalo Bautista Hernández	100,—
Unión Territorial de Cooperativas del Campo	250,—
Hijos de Valentín Gangoso, S. A.	500,—
Don Angel Pulido	100,—
NOVENA RELACION	
Don Cándido Crespo	50,—
Pastelería Matilla	100,—
Don Adolfo Sofrino	50,—
Don Angel y don Claudio Rodríguez	250,—
Autobuses Zamoranos, S. A.	200,—
Personal de Autobuses Zamoranos, S. A.	120,—
Almacenes "La Perla"	200,—
Empresa Cinema "Arias Gonzalo"	1.000,—
Don Rafael Alonso	30,—
Circuitos Fernández Arango	1.000,—
Juan Sánchez Cano, S. A. "Empresa Valderrey"	1.000,—
Sección Femenina	500,—
Grupo Sindical de Carniceros-Tablajeros	1.000,—
Suma y sigue	87.779,80

Trescientas sesenta y cinco velas a Santa Lucía

Las ofrece un ciego gijonés

UN HIJO SUYO HA RECUPERADO LA VISTA

Gijón, 13.—Trescientas sesenta y cinco velas, una por cada día del año, va a ofrecer a Santa Lucía, un ciego gijonés, para celebrar que un hijo suyo, de tres años, también ciego, ha recuperado la vista después de una intervención quirúrgica que le practicaron en Barcelona.

Gonzalo García Morales es un ciego gijonés, perteneciente a la Organización Nacional. Perdió la vista hace nueve años, cuando tenía veintiún años de edad, como consecuencia de un accidente y en la actualidad se dedica a la venta de lotería. Hace cinco años, Gonzalo contrajo matrimonio con una mujer, ciega de nacimiento, dedicada a la venta del cupón, y del matrimonio nacieron dos niños: una niña que tiene ahora cuatro años y que disfruta de vista normal y el niño, de tres años, que nació sin vista.

A los tres días de ser proclamado Papa S. S. Juan XXIII, Gonzalo García solicitó una bendición del Sumo Pontífice y oraciones para la vista de su hijo. Ahora se ha realizado la operación del pequeño en Barcelona y el éxito ha sido completo, pues el niño ha recobrado la vista.—Cifra.

PROGRAMAS de RADIO

AQUI, RADIO ZAMORA

PROGRAMAS PARA HOY

11,00.—Apertura.
11,05.—Variedades musicales.
11,35.—"Veinte minutos en blanco".
12,00.—"Miscelánea del día".
12,10.—Oyendo a José Baselli y sus mágicos violines.
12,30.—"Desde la Quinta Avenida".
12,45.—Música de acordeon por el Dúo Charles Demaele.
13,00.—"Titulares de la prensa", ofrecido por el diario IMPERIO.
13,05.—Canciones por Lolita Garrido.
13,25.—Películas.
13,40.—"Canciones del mundo".
13,55.—"Ecos de sociedad".
14,15.—"Actualidad madrileña", por Angel Carbajo.
14,20.—Valses de Strauss.
14,30.—Tercer diario hablado para España.
14,45.—Micrófonos a la actualidad.
15,15.—Interpretaciones de Los Llopis.
15,35.—Emisión de la Cruzada de Protección Ocular.
15,50.—Opereta.
16,20.—Concierto de la tarde.
17,00.—"Las mujeres rusas comienzan a librar la batalla de la moda".
17,05.—Música para bailar.
17,35.—Zarzuela: "La Revoltosa", de Chapí.
18,10.—"Amor en Palermo".
18,20.—"Escuchando su música preferida", emisión del oyente asociado.
19,20.—"Rezo del santo rosario", transmitido desde la iglesia de la Universidad Laboral.
19,40.—Música selecta.
20,05.—Intermedio.
20,10.—"Ecos de sociedad".
20,30.—Melodías de hoy y de ayer.
21,00.—"Pan", cortometraje sonoro del mundo que trabaja.
21,35.—Así canta Alfredo Kraus.
21,45.—"Microdeporte", por Villafranca.
22,00.—Cuarto diario hablado para España.
22,15.—Música ligera.
22,30.—"Cabalgata fin de semana".
1,00.—Cierre.

Programa para hoy de la TV.

PROGRAMA DE SOBREMESA

14,30.—Apertura y presentación.
14,32.—"Panorama".
14,45.—Orquesta Mantovani.
15,00.—Telediario, primera edición.
15,30.—"El personaje y su mundo".
15,45.—"Diario de a bordo".
16,15.—Cierre.

PROGRAMA INFANTIL

18,00.—Apertura y presentación.
18,02.—"El mundo de los animales".
18,15.—Cine infantil.
18,30.—"Historia de circo".
19,00.—Telefilm.
19,30.—Cierre.

PROGRAMA DE NOCHE

20,30.—Apertura y presentación.
20,32.—"Huckleberry Hound".
21,00.—Programa para Gallina Blanca.
21,30.—"Viviendo con Riley".
22,00.—Telediario, segunda edición.
22,12.—El tiempo.
22,15.—"¿Quién dijo la verdad?"
22,45.—"Foro 7".
23,15.—"Primer éxito".
00,15.—"Versos a medianoche". "Momento musical". "Recuerda..."
00,30.—Cierre.

Teatro Principal
HOY Continua desde las 5,30
EL SENSACIONAL PROGRAMA PARA MAYORES
El hombre de las mil caras
CinemaScope - Technicolor
con JAMES CAGNEY y DOROTHY MALONE
Mi hermana Elena
CinemaScope - Technicolor
con Janet Leigh y Jack Lemmon

Cine Barrueco
HOY: A LAS 4,15
(Para todos los públicos)
Gran programa en FEMINA
LOS LADRONES SOMOS GENTE HONRADA
— Y —
Viaje al centro de la Tierra

HOY - 8 y 11 - Sensacional estreno policiaco
(MAYORES)
¡Una crónica de sucesos viva, real, impresionante!

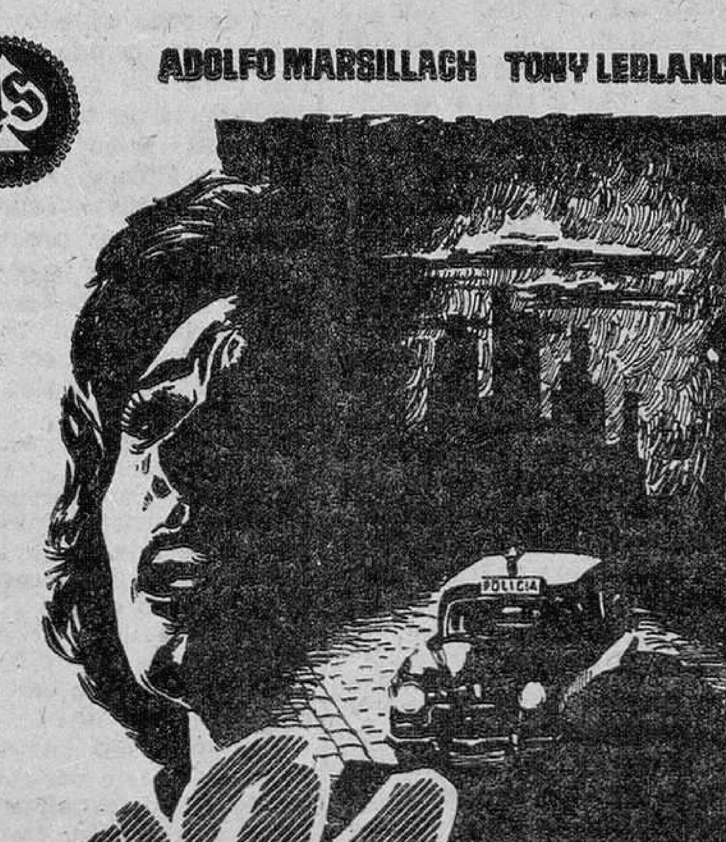

VAYA A VERLA. Es una película de las que le gustan a usted.
MAÑANA, MATINAL E INFANTIL:
Viaje al centro de la Tierra

Cinema Valderrey
HOY Continua desde las cinco
¡ULTIMO DIA! - (MAYORES)
FEMINA
El gorila os saluda
— Y —
Dos vidas en su mano
Terence Morgan - Technicolor
¡MAÑANA! A las 12,15 y 3,30
CALABUCH
¡MAÑANA!
¡COLOSAL ESTRENO!
Un nuevo y estupendo YUL BRYNNER en la mejor comedia del año
Una rubia para un gángster
Yul Brynner - Mitzi Gaynor

Cinema ARIAS GONZALO
HOY, A LAS 4,30 Y EN FUNCION ESPECIAL
EL GRAN PESCADOR
HOWARD KEEL - SUSAN KOHNER - JOHN SAXON
Butaca: 10 pesetas; Club: 8 pesetas
A las 8 y 11: MONUMENTAL ESTRENO - La película del actual éxito en el Palacio de la Prensa - La superproducción americana
Los héroes también lloran
Una creación sublime de WILLIAM HOLDEN y DEBORAH KERR
Una película hecha para las mujeres que los hombres no pueden dejar de ver
Y la proyección del documental
BODAS REALES
El enlace matrimonial del rey Balduino de Bélgica con la gentil española Fabiola.
Si usted no pudo ver en las pantallas de televisión este regio enlace, no pierda la oportunidad de admirarlo en la pantalla, a todo color.
MAÑANA, domingo, a las 11,30: Ultima proyección en Zamora de la extraordinaria película
EL GRAN PESCADOR
PRECIOS REBAJADOS

Ramos Carrión
HOY
A las 5,15, 8 y 11
Estrena a todo honor la mejor película del año
¡Una historia real, descarnada y cruda!

LA CIUDAD FRENTE A MI
Director: VINCENT SHERMAN
(MAYORES)
Sabía que aquella sociedad que le admiraba tenía sus manos manchadas de sangre. Pero nadie le creía capaz de denunciarla.
Jamás película alguna mostró más rudamente los secretos e intimidades del triunfo y la derrota del fracaso y la gloria.

TODA LA ACTUALIDAD DEL MUNDO EN LAS MAS ORIGINALES FOTOGRAFIAS EN LAS PAGINAS DE
"FOTOS"
LA MEJOR REVISTA DE ESPAÑA
SE PONE A LA VENTA TODOS LOS SABADOS

Ministerio de Cultura 2011

El trayecto ferroviario Zamora-Medina será modernizado en su totalidad

PROYECTO DE SUPRESION DEL RETROCESO EXISTENTE A LA SALIDA DE MEDINA

Rectificación de la entrada a la estación de Zamora, prolongación y articulación de sus vías y enclavamiento eléctrico de las mismas

En el conjunto de las obras se invertirán 275 millones de pesetas y se prevé su terminación para 1963

En una información publicada en IMPERIO en los primeros días de diciembre, anunciábamos la iniciación de los trabajos de modernización de la línea ferroviaria entre Zamora y Medina del Campo, señalando que, al parecer, la Renfe tenía el propósito de llevar a cabo solamente la modernización de la mitad del trayecto, es decir, el tramo comprendido entre Zamora y San Román de la Hornija. Apuntábamos entonces, por nuestra cuenta, la necesidad de extender la reforma a la totalidad de la línea, con sus noventa kilómetros y, paralelamente acometer la modernización de las estaciones del trayecto.

Pues bien; hoy, debidamente informados, podemos asegurar que los proyectos son más ambiciosos. Por de pronto, la modernización de la vía se efectuará en su totalidad, sustituyendo los viejos y endebles carriles por otros pesados de 45 kilogramos, análogos a los del resto de la modernísima línea entre Zamora y La Coruña. Se asentarán sobre traviesas de hormigón armado y tirante de acero tipo "R. S.", soldando las barras para que queden tramos continuos, sin junta, de cerca de un kilómetro de longitud, que convertirán la marcha de los trenes en un suave deslizamiento. Esta mejora se completará instalando la señalización eléctrica en todas las estaciones y perfeccionando las comunicaciones telefónicas.

Asimismo, para evitar el retroceso existente entre Madrid y Zamora se ha proyectado, a la salida de Medina, una variante del trazado de cinco kilómetros. También en la entrada de Zamora se rectificará el comienzo de la de agujas de la estación para mejorar los enlaces de Medina y Astorga, prolongando y articulando una parte de las vías existentes y completando dicha estación con otra serie de vías para formación y clasificación de trenes. Dentro de la estación de Zamora se hará el enclavamiento eléctrico de sus vías para seguridad de la circulación.

INVERSIONES

Estas obras llevarán aparejadas grandes inversiones. El total de las mismas se calcula en 275 millones de pesetas, que se desglosan así:

Modernización del trayecto Medina-Zamora: 225.000.000 de pesetas.

Supresión del retroceso en la estación de Medina: 20.000.000 de pesetas.

Mejoras y enclavamiento eléctrico en la de Zamora: 30.000.000 de pesetas.

Las obras del primer apartado las ejecuta la Renfe, mientras que las restantes corren a cargo de la IV Jefatura de Estudios y Construcciones de Ferrocarriles. La terminación del conjunto de dichas obras se prevé dentro del año 1963.

Queda así completa aquella primera y fragmentaria información sobre tan importantes proyectos.

SIXTO ROBLES

Desgravaciones fiscales sobre impuestos

NORMAS DE EJECUCION

Madrid, 13. — El decreto-ley 20-1960 de 15 de diciembre, en sus artículos décimo al veinticinco, establece diversas desgravaciones fiscales en lo que a los impuestos sobre el gasto se refiere. Para el mejor cumplimiento de lo dispuesto es preciso dictar algunas normas de ejecución haciendo uso de la autorización concedida al Ministerio de Hacienda en la primera de las disposiciones fiscales de dicho decreto-ley.

En su virtud, este Ministerio se ha servido disponer lo siguiente:

1.—Impuesto general sobre el gasto. Impuesto sobre vinos, sidras y chacolís. Artículo 11 del decreto-ley. Se exceptúan del impuesto los vinos corrientes o de pasto embotellados, con arreglo a las siguientes condiciones:

a) El precio máximo de venta al público será el de 7,50 pesetas el litro, con admisión obligatoria del casco a su devolución.

b) En las etiquetas de las botellas habrá de consignarse, con caracteres bien visibles que llenen las dos terceras partes de las mismas, la denominación "vino común", pudiendo añadir la especificación "blanco", "tinto", "clarete", "rosado".

c) Asimismo se consignará en las etiquetas la capacidad expresada en litros o fracciones sencillas del mismo: medio, un cuarto, un octavo, etc.

d) También constará en las etiquetas el precio del vino contenido y el valor del casco, a devolver, por el mismo precio consignado en la etiqueta.

e) Se autoriza para expresar en las etiquetas, en caracteres pequeños, el nombre de la persona o entidad productora o embotelladora, localidad de procedencia del vino, en su caso, el nombre escueto de la denominación de origen oficialmente reconocida y que no constituya marca registrada, el número de registro del embotellador y el grado alcohólico del vino.

Los vinos que no reúnan estas caarcterísticas seguirán sujetos al impuesto sobre el gasto, de acuerdo con las tarifas comprendidas en el artículo 5.º del Reglamento del impuesto.

2.—Impuesto sobre el lujo.—Vehículos de tracción mecánica. Artículo 16 del Decreto-Ley.

Dentro de la exención a que se refiere el párrafo primero se comprenden los vehículos dedicados a la enseñanza de conductores.

La desgravación que se establece, que entrará en vigor el día 1 de enero de 1961, se aplicará, en cuanto a los vehículos de dos o tres ruedas, a todos los declarados por los contribuyentes a partir de la fecha indicada.

Cubiertos. Artículos 20 del decreto-ley.—Suprimido el impuesto que gravaba todos los cubiertos, comprendidos en el apartado b) del epígrafe 11 de la tarifa de lujo, la desgravación alcanza a los cubiertos con baño de plata o análogo, quedando, por tanto, gravados solamente los comprendidos en el epígrafe 7 de las tarifas.—Cifra.

El Gobierno francés, decidido a retirar al general Salan

Las sanciones contra el exjefe militar de Argelia se anunciarán una vez consultado el Consejo de Defensa

De Gaulle elogia al general Crepin por la conducta de las tropas francesas en Argelia

París, 13. — En los círculos bien informados se dice que el Gobierno francés ha declarado retirar al general Raúl Salan, excombatiente en jefe en Argelia.

El general Salan, que ha censurado duramente la política argelina del presidente De Gaulle, se encuentra actualmente en España. Después de criticar la política del Gobierno se le prohibió regresar a su casa en Argelia, donde vivió desde que abandonó el servicio activo en 1959.

No hay confirmación oficial de la noticia, pero en dichos círculos se dice que las sanciones contra el general se anunciarán una vez que se haya consultado con el Consejo de Defensa, organismo supremo de las fuerzas armadas.—Efe.

DE GAULLE ELOGIA AL GENERAL CREPIN

París, 13. — El presidente De Gaulle ha enviado una carta elogiando al general Jean Crepin, comandante de las fuerzas armadas en Argelia, por la conducta de éstas en el mantenimiento del orden antes del referéndum del domingo pasado.

La carta del Presidente indica que está enterado de la discusión de algunos oficiales del Ejército por su plan de autodeterminación para Argelia, que fue aprobado en el referéndum nacional.

"Pero la realidad es —dice De Gaulle— que nuestro Ejército ha demostrado una vez más que es el Ejército de Francia. Durante las últimas semanas —añade la carta— la actitud y acciones de las fuerzas bajo su mando fueron ejemplares en el campo, en el mantenimiento del orden público y en la protección al referéndum."

"Era esencial —sigue la carta— que durante ese período, que planteaba graves azares en el terreno de la acción del Ejército y causaba intranquilidad en las mentes, la disciplina y actividad de todos los que sirven en Argelia —oficiales y hombres— no fuesen minadas."

De Gaulle termina su carta expresando su "completa confianza" en el general Crepin.—Efe.

Ha fallecido el Director General de Bellas Artes

(Viene de la primera página.)

de Filosofía y Letras ocupó el decanato. Fue comisario de Zona de Andalucía Oriental del Servicio de Defensa del Patrimonio Artístico Nacional y director del Museo de Turismo de la Casa de los Tiros de Granada. Vicepresidente del Patronato de la Alhambra y presidente de la Casa de América en Granada fueron otros cargos que el señor Gallego Burín ocupó con gran acierto.

En junio de 1938, en plena guerra de Liberación, fue nombrado alcalde de Granada, puesto en el que puso, aparte de gran empeño, el gran amor que sentía por todo cuanto se refería a Granada. Fueron muchos los problemas que el señor Gallego Burín dejó resueltos cuando abandonó la Alcaldía. No sólo estas resoluciones alcanzaron gran relieve en el ámbito artístico y ornamental, sino que abarcaron obras prácticas, tales como nuevos ordenamientos urbanos y, quizás el más importante de todos, el abastecimiento de agua. Desde octubre de 1940 a octubre de 1941 desempeñó el cargo de gobernador civil de la provincia, a cuyo cese pasó a desempeñar nuevamente la Alcaldía. En 1948 el Ayuntamiento le concedió la Medalla de Oro de la Real Academia de Bellas Artes de San Fernando, concedida a las Corporaciones que se distingan por su labor artística y urbanizadora. En julio de 1951 el señor Gallego Burín fue nombrado director general de Bellas Artes, cargo que desempeñaba en la actualidad. Durante la etapa del señor Gallego Burín al frente de esta Dirección han sido muchos y variados los jalones que ha dejado a su paso. En 1954 fue elegido académico de la Real de Bellas Artes de San Fernando, donde ingresó en 1956. "El barroco granadino" fue el tema de su discurso. Inició su actividad periodística en "El Noticiero Granadino" y ha publicado gran número de obras sobre temas de arte, entre las que quizá pueda considerarse como la de mayor importancia su monumental "Guía de Granada". Era barón de San Calixto, cónsul honorario de Portugal y estaba en posesión de la Gran Cruz del Mérito Civil, Comendador de la Orden de Isabel la Católica, de Alfonso X el Sabio, de la Corona de Italia, Gran Oficial de la Orden del Mérito de la República Italiana, Comendador de la de Santiago de la Espada, de Portugal, de la Mahdauia y Gran Banda de la Libertad de Jordania. Estaba casado con doña Eloísa Morell Márquez, baronesa de San Calixto, de cuyo matrimonio tuvo dos hijos, don Antonio y don Manuel, ambos también muy estimados en los círculos literarios y artísticos. La muerte de don Antonio Gallego Burín representa una inestimable pérdida para el arte y la literatura españoles.

Durante su etapa en la Dirección General de Bellas Artes, entre otras manifestaciones artísticas, ha dirigido y organizado los Festivales de Música y Danza de Granada y las exposiciones "Un siglo de arte español", en Madrid; "Carlos V y su ambiente", en Toledo, y la actual de "Velázquez y lo velazqueño".

Desde 1931 a su muerte, el señor Gallego Burín ha publicado un total de treinta y cinco obras, entre las que destacan "La capilla real de Granada", "Goethe y el viaje a Italia", "Un escultor del siglo XVIII: Torcuato Ruiz del Peral", "Un trabajo póstumo de Nicolás María López", "Pablo de Rojas, el maestro de Martínez Montañés", "Catálogo de la exposición de escultura religiosa granadina desde la Reconquista hasta Alonso Cano", "Guía artística de Granada", "Lo barroco y el barroco de Granada", "El pintor José María Rodríguez Acosta", "Matrimonios de músicos andaluces", "La destrucción del tesoro artístico de España. Información sobre la obra destructora realizada por el marxismo en el patrimonio de arte español", "Un contemporáneo de Montañés", "El escultor Alonso de Mena Escalante", "Isabel la Católica".—Cifra.

EL JEFE DEL ESTADO TESTIMONIO EL PESAME A LA FAMILIA

Madrid, 13.—S. E. el Jefe del Estado ha testimoniado su pésame a la familia del fallecido director general de Bellas Artes, don Antonio Gallego Burín. En la casa mortuoria estuvo en las primeras horas de la noche el Ministro de Educación Nacional. También acudieron todos los directores generales del Departamento, el exministro señor Ruiz Giménez y todos los miembros de la Real Academia de Bellas Artes de San Fernando.

Mañana, a la una, se celebrará el funeral en la iglesia de San José, y después, el féretro con los restos mortales del señor Gallego Burín será trasladado a Toledo, donde le será impuesta la Medalla de Oro de la Ciudad, que le ha sido concedida hace poco. Después de este acto de póstumo homenaje, la comitiva seguirá viaje a Granada, donde el finado recibirá sepultura en el panteón familiar.—Cifra.

ATALAYA MARINERA

Por JAVIER DEL RIO

UN GRAN PROGRAMA NAVAL EN MARCHA

España, a pesar de las exigencias económicas actuales, no descuida su programa naval. Acaba de manifestarlo a la prensa, en su reunión de fin de año, el Ministro de Marina. Sus declaraciones han sido muy importantes y por ello merecen que les dediquemos alguna atención. La adaptación del presupuesto nacional a las características del momento no supone en ningún modo que hayan de abandonarse los planes previstos para el desarrollo de nuestro poderío naval. Se equivocan quienes sostienen que el dominio de los océanos es hoy secundario en orden a un posible conflicto mundial. Por muy amplia que sea la evolución sufrida por los medios de combate en el aire, no puede dejarse a un lado la importancia de las fuerzas marítimas. España lo sabe bien y porque además es un país tradicionalmente marinero continúa en la línea que viene manteniendo en los últimos veinte años, decisivos en su Historia.

Indudablemente están cambiando los conceptos y las normas de la estrategia marítima. Los tiempos no son los mismos. Hay que tenerlo muy presente. Pero ello no quiere decir, en ningún modo, que los sistemas hasta ahora utilizados hayan de dejarse al margen en lo sucesivo. Habrá que adaptarlos a la época actual, con arreglo a las modernas exigencias. Esos planes están en la idea y en la acción de nuestro Ministerio y en su puesta en práctica no se pierde ni un solo minuto. Todos los recursos disponibles son desplegados al servicio de esta importante tarea. La renovación es necesaria. Por éso se la aborda poniendo en juego todos los medios que están en nuestras manos. De ahí que ya hayan comenzado a dar frutos precisos algunos de ellos dentro del año recientemente finalizado.

Un submarino, dos dragaminas, otros tantos destructores y tres buques de desembarco llegados a nuestras aguas por vez primera, transferidos otros a la Marina, entraron en funcionamiento, uniéndose a los que ya lo habían hecho en años anteriores. Esto supone un esfuerzo notable por lo que es preciso invertir en su mantenimiento, en la obra de adiestrar a sus servidores, en todo cuanto lleva anejo el tener siempre dispuesta esta clase de elementos. Pero este esfuerzo no ha de detenerse ahí, puesto que, lógicamente y según está previsto, nuevas unidades se irán incorporando en el curso de este año. A todo ello se unen las instalaciones complementarias de tierra, precisas para la instrucción del personal. Entre ellas figuran la Escuela de Tiro y la de Artillería Naval y el Centro de Instrucción y Adiestramiento de la Flota. Asimismo se va hacia una reforma sustantiva en las normas de ingreso en la Escuela Naval.

El programa no estaría completo ni sería todo lo ambicioso que debe ser si no se tendiera a poseer una flota que dentro de nuestra situación, de nuestras características económicas y de nuestro encuadre geográfico sirva las necesidades del país. Por todo ello, se trata de orientar los objetivos inmediatos hacia la consecución de un número determinado de buques propios para la guerra submarina, otros para escolta de convoyes, una pequeña fuerza anfibia de la que formen parte buques mixtos de portahelicópteros y de desembarco, dragaminas costeros y un reducido número de submarinos especialmente capacitados para la tarea de adiestramiento. Como se ve, no se olvida ningún aspecto de la cuestión.

Las declaraciones del almirante Abárzuza permiten abrir un amplio margen de confianza en la seguridad del mar que España necesita. Todos los detalles de este plan están siendo minuciosamente estudiados. A buen seguro que ninguno se echará en saco roto. Y también todos irán cumpliéndose con exactitud dentro de los plazos previstos. No es tarea fácil. Requiere ingentes inversiones y no somos una nación que pueda permitirse lujos excesivos. Pero esta labor es necesaria para el prestigio del país en las aguas del mundo y por lo que supone para nuestra seguridad en el futuro y por éso deberá cumplirse sin regateos. Ello no puede constituir para todos más que motivo de profunda satisfacción y de firme confianza. España no puede renunciar bajo ningún pretexto a mantener un poderío naval, unas fuerzas marítimas en consonancia con su posición estratégica y con lo que por su pensamiento de independencia y fortaleza frente a cualquier intento de agresión imperialista, significa hoy en el mundo.

"Experiencias políticas del mundo actual"

Interesante disertación del Director del Instituto de Estudios Políticos

Con motivo del acto inaugural del ciclo "Experiencias políticas del mundo actual", que, organizado por el Instituto de Estudios Políticos, se celebra en Madrid, el Director de este alto organismo pronunció una interesante exposición, preliminar al referido ciclo, en la que explicó el funcionamiento, tareas y trascendencia del Instituto de Estudios Políticos y la conveniencia política del curso que se inauguraba en presencia de jerarquías del Estado y el Movimiento y destacadas personalidades universitarias.

A continuación, dada su importancia, publicamos el texto de la disertación del señor Lamo de Espinosa:

"El Instituto de Estudios Políticos siente hoy una especial satisfacción al inaugurar este ciclo de conferencias que, bajo una rúbrica común, ha de versar sobre temas de actualidad palpitante.

El Instituto viene cumpliendo hace más de veinte años, en sus múltiples aspectos, la tarea que le fue asignada por su Estatuto fundacional. El estudio con criterio político y rigor científico de los problemas económicos, administrativos, sociales, internacionales y políticos del mundo contemporáneo; el dictamen documentado y solvente de los diversos proyectos de disposiciones que el Gobierno y los Ministerios le han remitido, así como la elaboración de sugerencias que en este orden normativo se han ido mostrando como convenientes; la continuidad de una labor editorial, hoy en parte cristalizada en diversas colecciones que gozan del máximo prestigio dentro y fuera de nuestras fronteras; el mantenimiento de cinco importantes revistas, de entre las de más alta cotización internacional, fruto del esfuerzo de sus equipos de trabajo y secciones orgánicas constitutivas; la formación de jóvenes minorías intelectuales a través no sólo de Cursos y Seminarios—hoy en plena y vigorizada reanudación— sino de la colaboración responsable en las funciones corporativas normales de la institución; el enriquecimiento ininterrumpido de su Biblioteca y Sala de Revistas, que le permite ofrecer al estudioso—en calidad y cantidad difícilmente igualable—la más varia información bibliográfica. Y junto a todo y como consecuencia, el encuadramiento institucional activo de un plantel de autorizados y prestigiosos especialistas en todo el amplio marco de las Ciencias Sociales, en permanente adiestramiento que representa un potencial humano y científico capacitado para arrostrar con éxito los más difíciles encargos y las más serias responsabilidades.

La labor desarrollada, de la cual acabamos de hacer tan sólo en parte un reducido bosquejo, ha sido posible por la integración en el Instituto de un extremo y cualificado plantel de profesores de Universidad. Sin mengua de la singularidad de su naturaleza, el Instituto constituye desde siempre —por su composición, por su actividad, por su obra e incluso por su estilo—un auténtico hogar universitario.

No es inoportuna la ocasión para hacer de ello pública constancia y dirigir desde aquí un saludo fraterno que, al mismo tiempo, signifique un cálido y sentido homenaje a la Universidad española.

El Instituto ofrece hoy, de acuerdo con su misión, un nuevo Ciclo de Conferencias, esta vez sobre "Esperiencias políticas del mundo actual".

El mundo, al compás de los avances de la técnica, se nos va achicando cada día más. Las distancias apenas existen, con la consecuencia de que ha surgido un sentido de vecindad entre pueblos que hasta ahora se sentían distanciados.

La Revolución Francesa fue, indudablemente, un acontecimiento universal; pero los límites del Universo políticamente activo a finales del siglo XVIII, eran en verdad limitados. Continentes enteros como Africa, Asia y Oceanía, constituían partes físicas, mas no como hoy elementos activos de un proceso histórico sincronizado de la Humanidad. Por ello, todo fenómeno político de cierta significación, sea cual fuere el lugar donde acontezca, produce ahora un impacto más o menos perceptible en todo el mundo.

Cuatro lustros de una paz acaso no suficientemente valorada, pueden inspirar la equivocada creencia de que los españoles se han insensibilizado ante los sucesos políticos del mundo actual, pese a la importancia de los mismos y a las enormes mutaciones producidas. El orden político nacional que constituye hoy una realidad histórica ha quemado antes que muchos países etapas importantes del proceso y la sensación de encontrarnos avanzados en él, tal vez explique esa aparente indiferencia.

Sin embargo, no podemos permanecer abstraídos de la enorme y dramática realidad del mundo actual, ni renunciar a obtener las consecuencias convenientes que puedan ofrecernos experiencias ajenas. Por ello con este ciclo, el Instituto se propone ofrecer, ante un conjunto especialmente cualificado, las realidades políticas del mundo actual en sus diversas manifestaciones, sus profundos significados y sus variadísimos efectos.

Se intenta desplegar ante vosotros lo que ha sucedido y lo que viene sucediendo en aspectos muy sustanciales del presente orden político del mundo. Serán expuestos los problemas de la nueva organización internacional enmarcada en las Naciones Unidas, el funcionamiento de las unidades económicas supranacionales y el estado y finalidad de las uniones militares, de concepción hoy tan diferente a la época de la Sociedad de Naciones; el proceso de independencia de los hasta ahora llamados pueblos coloniales, los principios y el funcionamiento real de los sistemas representativos, el concepto y estructura de la autoridad, el alcance e instrumentalización del principio de responsabilidad gubernamental, la significación política de un fenómeno tan siglo XX como es el sindical, el alcance y función de la política de información pública.

Los temas referidos van a ser tratados con rigor científico, como corresponde a la naturaleza de nuestro Instituto, pero también y de acuerdo con ella con un inexquivable criterio político. Ello quiere decir que si bien no es de España de lo que se va a hablar, sino de todo aquello que el mundo actual nos brinda como experiencia, para que ésta pueda ser considerada como tal no ha de bastar una descripción externa y formal de las realidades ajenas, sino que, por el contrario, éstas han de ser captadas en su proceso dinámico.

No cabe tratar estas materias partiendo de un supuesto estático distinto de la realidad. Lo contrario de radicalismo no es conservadurismo, sino realismo. Realismo no quiere decir que neguemos a la acción racional del hombre, a sus opiniones y a sus creencias, capacidad para configurar las circunstancias espirituales, políticas, económicas o culturales de una época. Pero tampoco quiere decir, como con graves consecuencias lo estimó el oportunismo racionalista, que la realidad no tenga complejos que ofrezcan a la acción humana una resistencia a veces casi insuperable.

Hay, pues, que atender a esa realidad, para una vez conocida intentar al menos canalizar la actividad hacia una acción conjunta dentro de la homogeneidad indispensable, fruto de un mínimo de creencias básicas.

La enorme complejidad de los fenómenos y realidades políticas del mundo actual, no permite razonablemente una comprensión unitaria ni una interpretación global desde una distancia radicalmente teórica. La única posibilidad que hoy se ofrece para una formulación semejante, es la del conocimiento profundo de sectores significativos pero parciales de aquellos fenómenos y realidades, tan sólo recomponiendo la tonalidad desde ese conocimiento, es posible —y diríamos permisible— el más ambicioso y posterior intento de formular conclusiones teóricas".

Ministerio de Cultura 2011

Deportes

"Veo difícil la contienda de mañana y temo, sobre todo, el juego de la vanguardia forastera, porque los cinco hombres que la forman hacen un fútbol muy hábil y saben tirar a puerta"

"Pero, no obstante, confío en "mis" jugadores, con buena moral ahora"

Dice Muñoz, "míster" rojiblanco

Las notables actuaciones del Atlético en Aranda de Duero y Salamanca en las dos últimas jornadas han hecho que los rojiblancos se muestren ahora con cierta confianza ante su encuen-

tro de mañana con el Europa Delicias, equipo que lleva al nuestro doce puntos de ventaja en la tabla. Pero esta ventaja de los vallisoletanos puede ser contrarrestada en esta ocasión por el Atlético con el factor campo y el ambiente favorable. Desde luego, los mucharhos que entrena Muñoz pueden estar seguros de que contarán mañana con el aplauso y el aliento incondicional de la afición zamorana, como premio a la estimable hazaña de "arrancar" un empate en Aranda y lograr una notable actuación ocho días después en Salamanca.

Durante toda la semana el Atlético se ha venido entrenando minuciosamente a las órdenes de Muñoz, quien al final de la sesión preparatoria de ayer nos dijo que el equipo que ha de defender los dos puntos frente al Europa Delicias será el mismo que jugó el último domingo en el Calvario, ante el Salmantino, con una sola variante: la de Jesús, lesionado, por Chema. En consecuencia, el once será —de no surgir complicaciones, que no se esperan— este: Herminio; Fasi, Casasola, Alvarez; Cela, Marañón; Chema, Nano, Félix, Quinito y Tino.

—¿Cómo ves este encuentro? —nemos preguntado a Muñoz.

—Muy difícil.

—¿Lo que más temes del Europa Delicias?

—El juego de la delantera, pues los cinco hombres que la componen fabrican un fútbol muy hábil. Manejan el esférico con enorme facilidad y además luego son prácticos cara al gol. Son cinco delanteros peligrosos.

—Es cierto.

Z.

¿QUE PASA CON ANGELIN?

"Yo no aguantaba el amargo quebranto moral de estar en la grada. Y me fui"

Esta es la pregunta que se hacen muchos aficionados. Y nosotros vamos a decirles lo que ha pasado.

Angelín, el hombre de la sangre ardiente dentro y fuera de los campos de juego, está que trina. El otro día, junto a su quiosco de prensa, le decía a un compadre de quien ésto escribe:

—Lo que se ha hecho conmigo no está bien y lo censuraré siempre. ¡Siempre, sí!

—No te exaltes, Angelín.

—Yo no he regateado sacrificio alguno en beneficio del Atlético: ceias, nariz, clavícula rotas... Además, siempre he dado el pecho y la cara en los campos ajenos, que es donde se ven los hombres...

—Tranquilízate, Angel.

—La expulsión de Burgos quizá se debiera a eso. Y luego ya ves: no lo han agradecido. Ni tampoco mi buena disposición para jugar esta temporada a razón de lo que pudiera pagarme el club. ¡No hay derecho!

—Un poco más de serenidad, Angelín.

—Si no es posible, hombre. Después de "lo" de Burgos me sometí, con más voluntad que nunca, a los entrenamientos. Y puedo decir que, cumplida la sanción federativa, me encontraba en plenitud de forma y, además, con muchos deseos de jugar. Sin embargo, en la reserva.

—¿Causas?

—Para mí, el personalista criterio de "míster" Muñoz.

—¿Entonces?

—Yo no aguanto el amargo quebranto moral de estar en la grada y mucho menos cuando comprendo que todavía puedo ser muy útil al Atlético. Ello me hizo ir no hace muchos días hasta el domicilio del club para pedir la baja, la cual me fue concedida.

—¿Sin más?

—Sin más. Y precisamente cuando ardía en deseos de demostrar que me encontraba con condiciones sobradas para cumplir buenos servicios.

Y como nos lo contaron lo escribimos. Por nuestra parte, naturalmente, tenemos que decir que sentimos muchísimo la ausencia de este muchacho de desnudo genio celtibérico, cuya virtud tanto valió al primer club local, de manera especial cuando el Atlético se batió en campo ajeno.

LA JORNADA EN EL XIII GRUPO

El partido más interesante se jugará en Cáceres, donde el titular se enfrentará al Burgos

Para la jornada de mañana en el décimotercer grupo de la Tercera División están señalados los siguientes partidos:

AT. ZAMORA - Europa Delicias.
Arandina - Palencia.
San Pedro - Júpiter.
Cacereño - Burgos.
Juventud - Plasencia.
Béjar - Ponferradina.
C. Rodrigo - Hullera.
Astorga - Salmantino.

A la vista de estos encuentros hay que decir que el "plato fuerte" de la jornada está en Cáceres, donde el Cacereño se enfrenta al Burgos. Buen partido por lo que ambos se juegan en el mismo. Pero aquí tiene el Cáceres una buena oportunidad para afianzar más aún su magnífica posición en la tabla. Victoria, por tanto, del equipo propietario del terreno y nada menos que a costa del Burgos, que quedará un tanto rezagado después de lo que puede ocurrir mañana en Cáceres y pasó el pasado domingo en Zatorre, donde el Juventud hizo una buena "faena".

El Palencia, otro de los "gallitos", viaja a Aranda, pero dada la baja forma de la Gimnástica los palentinos pueden muy bien alzarse con la victoria, no alejándose así del Cacereño, con el que podrá aproximarse en positivos.

El Europa Delicias, otro de los aspirantes, viene a Zamora para enfrentarse a nuestro Atlético. Y dada la gran necesidad que tiene el equipo zamorano de triunfar es casi seguro que los vallisoletanos, no obstante su mejor posición en la tabla, regresen de vacío.

El Plasencia tiene partido difícil en Zatorre frente al Juventud, y la Ponferradina, en Mario Emilio, ante el Béjar. Más facilidades encontrarán el Hullera en Ciudad Rodrigo y el Salamanca en Astorga.

Por último, el Júpiter, por mayor experiencia y mejor clasificación, puede vencer en Ponferrada al San Pedro.

La Directiva del Atlético de Bilbao obsequia a Martim Francisco

Y el entrenador entrega al Club un trofeo

Bilbao.—La Directiva del Atlético ha obsequiado al que fue su entrenador hasta hace unas semanas, Martim Francisco, con una comida de homenaje y despedida.

En esta reunión Martim Francisco ha reiterado su admiración por el Club bilbaíno, al que siempre ha servido con la mayor lealtad y los mejores deseos. En prueba de ello, Martim Francisco ha obsequiado al Atlético con un precioso trofeo consistente en una copa original y artística de cristal.—Alfil.

Partidos previstos en el calendario de selecciones regionales juveniles

Madrid.—Los partidos previstos en el calendario del campeonato de seleciones regionales juveniles de fútbol, para el domingo, día 15 de enero, son los siguientes:

Grupo A.—Norte Africa-Andaluza, campo Ceuta (11,30), árbitro, Meco.

Murcia-Extremeña, La Condomina (11,30), árbitro, Vila.

Grupo B. — Valencia-Balear, campo Vallejo (14,30), árbitro, M. Alvarez.

Catalana - Aragonesa, Sarriá (18,15), árbitro, Martorell.

Grupo C.—Cántabra-Guipúzcoana, Los Corrales (11,00), árbitro, Quel.

Grupo D.—Gallega-Asturiana, Riazor (16,00), árbitro Carbelo.

Oeste - Castellana, Zorrilla (15,45), árbitro, Feal.

Canarias.—Las Palmas - Tinerfeña, Estadio Insular (16,15), árbitro, Fuentes.—Alfil.

Los futbolistas ingleses siguen firmes en sus demandas

Manchester, 12.—Los jugadores de fútbol profesionales de los clubs del norte de Inglaterra han rechazado por unanimidad la "oferta final" de la Liga de fútbol sobre salarios y contratos, en una reunión celebrada en esta ciudad.

Los jugadores (344, procedentes de 43 clubs), se han adherido a sus colegas de los Midlands y del Sur, que celebraron reuniones ayer y el martes, respectivamente, y adoptado de este modo un plan para la proyectada huelga del próximo 21 de este mes.

La repulsa de los jugadores se basa en el sistema de "retención y traspaso" adoptado por la Liga, según el cual un jugador no puede ser traspasado a un nuevo club sin el consentimiento del club a que pertenece.—Alfil.

Calendario para las competiciones nacionales

Nota de la Comisión Gestora de Fútbol

Madrid. — La Comisión Gestora de la Real Federación Española de Fútbol ha facilitado hoy una nota oficial referida a la reunión que celebró el pasado lunes, en la que fija el calendario para las competiciones oficiales en las fechas que aún quedan por cumplir.

Respecto al Campeonato Nacional de Liga, la nota dice que no existe variación en las fechas ya comunicadas hasta el mes de abril, que serán las siguientes:

9 de abril, 28 jornada de Liga; 23 de abril, 29 jornada de Liga; 30 de abril, 30 jornada de Liga.

Para la Copa de S. E el Generalísimo se han establecido estas: 7 y 11 de mayo, dieciseisavos de final; 21 y 28 de mayo, octavos de final; 1 y 4 de junio, cuartos de final; 18 y 25 de junio, semifinales; 2 de julio, final

Los partidos internacionales se jugarán

2 de abril, en Madrid, contra Francia y en Grenoble, frente a Francia B.

1 de abril, en Cardifx, contra Gales (Campeonato del mundo).

18 de mayo, en Madrid, contra Gales (Campeonato del Mundo).

11 de junio, en Sevilla, frente a Argentina

Entre las condiciones de los distintos torneos nacionales se señala con relación al Campeonato de Liga, en Primera División, que el vencedor entre los dieciséis clubs que actualmente la disputan recibirá en depósito por un año la Copa de la Real Federación Española y ganará el derecho a participar en la Copa de clubs de campeones europeos, organizada por la UEFA, y que en el caso de que el C. F Barcelona, único club español que en este momento disputa el torneo le 1960, resultara vencedor en la citada Copa y además obtuviera el primer puesto en el Campeonato Nacional de Liga, tal derecho de participar en la Copa de clubs campeones de la temporada 1960-61 pasaría al segundo clasificado en la Liga.

Se añade, respecto a la Primera División, que los dieciséis clubs participarán en la Copa de S E el Generalísimo; que los clasificados en los lugares 15 y 16 descenderán automáticamente, mientras los clasificados en los puestos 13 y 14 jugarán la promoción con los segundos clasificados de cada uno de los grupos de Segunda División, de forma que, mediante sorteo, se enfrenten un club de Primera y otro de segunda, a doble partido. Este sorteo se celebrará el día 11 de mayo, a las diez de la noche, en los locales de la Federación Española, y los partidos de promoción se jugarán los días 4 y 11 de junio, salvo en el caso de que algunos de los clubs implicados estuvieran jugando la Copa de S. E. el Generalísimo, siendo entonces postergados hasta el domingo siguiente a terminar su compromiso en este último torneo.

En Segunda División se confirma que el primer clasificado de cada grupo asciende automáticamente a Primera División, ocupando los puestos 15 y 16 de ésta; que los segundos clasificados de ambos grupos promocionarán con los 13 y 14 de Primera; que los 15 y 16 de los dos grupos de Segunda descenderán a Tercera, y que los 13 y 14 de cada grupo promocionarán con los clasificados para esta promoción en Tercera División.

El procedimiento para la clasificación, ascensos, promociones y descensos respecto a la Tercera División no varía respecto a lo acordado antes de comenzar la temporada por las respectivas Federaciones Regionales, rectoras de cada uno de los grupos que toman parte en la competición.

Respecto a la Copa de S. E. el Generalísimo, y una vez efectuada la eliminatoria previa entre los treinta y dos clubs de Segunda División, los dieciséis clasificados se enfrentarán a los dieciséis de Primera en los dieciseisavos de final, mediante sorteo que se efectuará el día 23 de este mes. Después la competición se desarrollará mediante agrupaciones subsiguientes, en sorteos que tendrán lugar el día 11 de mayo, para los octavos y cuartos de final, y el 4 de junio, para las semifinales.

Para el día 16 de abril, como máximo, deberán estar dilucidados los Campeonatos Regionales que han de determinar los equipos participantes en el Campeonato Nacional de Aficionados, cuyos octavos de final se han señalado para los días 30 de abril y 7 de mayo; los cuartos de final, para los días 14 y 21 de mayo; las semifinales, para el 28 de mayo y 4 de junio, y la final, para el 11 de junio.

Los Campeonatos Regionales de clubs juveniles tienen como tope final el 7 de mayo, sin perjuicio de que simultáneamente intervengan los jugadores en el Campeonato de selecciones regionales, cuyas eliminatorias comenzaron el día 1 de este mes y terminarán el 19 de febrero, para continuar el 26 de febrero y el 5 de marzo las semifinales, y la final, el 12 de marzo; y en el torneo internacional de la UEFA, del 28 de marzo al 8 de abril. Después de este torneo internacional se jugará la fase final del Campeonato Nacional de Club Juveniles, conforme al siguiente calendario: Octavos de final, 21 y 28 de mayo; cuartos de final, 4 y 11 de junio; semifinales, 18 y 25 de junio, y final, 2 de julio.—Alfil.

Acuerdos del Comité de Competición de fútbol

Madrid.—El Comité Nacional de Competición de la Real Federación Española de Fútbol, en su reunión semanal, ha tomado los siguientes acuerdos:

JUGADORES

Primera División.—Suspender por un partido oficial a Jorge Bernardo Griffa Monferoni (Club At. Madrid), por practicar juego peligroso, siendo por tercera vez reiterante (artículo 100, D. 2).

Amonestar y multar a Ramiro Rodríguez Valente y Adelardo Rodríguez Sánchez (C. Atlético Madrid), por juego peligroso (art. 100, B, 6), y doble amonestación y multa a Luis del Sol Cascajares (Real Madrid) C. F.), por la misma causa, siendo reiterante (arts. 100, 6, 6 y 108).

ENTRENADORES

Aplicar la amonestación correspondiente al entrenador del Club At. de Madrid.

ARBITROS

Abrir expediente a un árbitro de Primera División por las manifestaciones públicas que se le atribuyen.—Alfil.

CHEMA SUSTITUIRA A JESUS

La duda que tenía Muñoz acerca de quién sería el hombre que sustituyera a Jesús, ya está resuelta. El "míster" rojiblanco se ha decidido por Chema, y este joven muchacho será el que ocupe mañana la banda que ha dejado vacante el veloz Jesús a consecuencia de la inoportuna lesión sufrida el pasado domingo en Salamanca.

Nunca tan inoportuna como ahora, porque desde algún tiempo a esta parte Jesús venía jugando mucho en la vanguardia rojiblanca, y frente al Europa Delicias se hacía muy preciso su concurso. Pero confiemos en Chema, muchacho también rápido y sobrado de entusiasmo y corazón.

Gento, lesionado en un entrenamiento

No jugará el domingo

Madrid, 12.—Gento ha resultado lesionado en el entrenamiento celebrado esta mañana por el Real Madrid en el Estadio Bernabéu. Aunque la lesión parece carecer de importancia, los médicos del club le han aconsejado reposo y no se desplazará mañana a San Sebastián.

El entrenador madridista, Muñoz, no ha facilitado todavía el equipo que se enfrentará el domingo a la Real Sociedad.—Alfil.

La Federación Oriental Africana, esencial para la unidad y mejora social de los pueblos

Declaración de los dirigentes nacionalistas

El Consejo de Seguridad reanudará su debate sobre el Congo

Nairobi, 13. — Los dirigentes nacionalistas de Africa oriental y central, reunidos en Nairobi, han acordado que la formación de una Federación Oriental Africana "es esencial para la unidad y mejora social" de sus pueblos.

Una declaración facilitada al terminar el segundo día de la conferencia sobre movimiento de libertad panafricano, celebrada en privado, señala que las próximas elecciones en Kenya, Uganda y Zanzíbar deben ser seguidas inmediatamente por el establecimiento de gobiernos controlados por africanos con jefes de Gobierno africano.

"Tales gobiernos deben convocar luego una conferencia de alto nivel para preparar las medidas y detalles necesarios y para la formación de la Federadación, dice la declaración.—Efe.

MISTER "H", A NUEVA YORK

Sede de las Naciones Unidas, 13. El Secretario General de la ONU regresa hoy a Nueva York para estar presente en la reunión del Consejo de Seguridad cuando éste reanude su debate sobre el Congo.

El Secretario de la ONU ha suspendido su visita a Africa del Sur, durante la cual se entrevistó con el jefe del Gobierno, Hendrik Verwoerd.—Efe.

VA A COMENZAR UNA PURGA EN EL KREMLIN

Berlín Oeste, 13.—La destitución del ministro de Agricultura soviético, Vladimir Matskevich, la semana pasada, fue tan sólo el comienzo de una importante purga del Kremlin como consecuencia de la pobre cosecha del pasado año.—Efe.

La OTAN debe actuar si se produce la intervención extranjera en Argelia

París, 13. — El general Maurice Challe, jefe supremo de las fuerzas de la OTAN en la Europa central, ha declarado que la OTAN debiera actuar inmediatamente si se produjese la intervención extranjera en Argelia. Hizo su declaración respondiendo a una pregunta que sobre el particular le fue formulada.—Efe.

ITALIA LANZARA OTROS CINCO COHETES

Después del éxito obtenido ayer

Roma, 13.—Los periódicos italianos informan hoy que Italia proyecta lanzar otros cinco cohetes, a combustible sólido, tras el éxito obtenido ayer en el lanzamiento del primer cohete italiano de dos fases. El segundo ingenio será lanzado, según los periódicos, hoy o mañana y señalan que el lanzamiento de ayer se efectuó desde el polígono de Perdadasdefogu, en Cerdeña.

El Consejo Nacional de Investigación italiano, al anunciar el lanzamiento, dijo que el cohete, con un peso de 700 kilos, alcanzó una altura de 170 kilómetros. Su segunda fase lanzó una nube de vapor de sodio que alcanzó una altura de 90 kilómetros y fue estudiada desde siete puestos de observación en tierra.—Efe.

PUBLICACIONES

"VIDA SANA"

Hemos examinado con verdadero placer el número [illegible] de la magnífica revista ilustrada de higiene y sanidad que con el título de "Vida Sana" publica en Madrid nuestro colaborador el doctor Fernán Pérez. En esta edición se publican, profusa y bellamente ilustrados, los siguientes artículos: "La curva de la felicidad", por el doctor Marañón. "Higiene de la segunda dentición", por el doctor Lorenzo Perales. "El doctor Llorente", por el doctor don Florencio Moreno. "Peligro para la salud pública de los aviones a reacción", por Icaro. "Nuestra "regla de oro" en la lactancia", por el doctor José María de Damas. "El milagro de la lactancia", por el doctor don Julio Cruz Hermida. "Aspectos de la higiene mental de la infancia", por el doctor Solé Segarra. "El dolor de vivir", por el doctor Arturo Perera. "El hombre sin su voz", por el doctor José María de Mena. "Precocidad del genio musical", por el doctor Fernán Pérez. "Las lecturas de la infancia", por el doctor Hernández Narros. "Lo que debe dormir su hijo", por Teresa Sonsoles. "La luna y los partos", por el doctor Vesalio. "Vegetaciones y amígdalas", por el doctor Juan Antonio Werey. "Nadie es tan viejo que no quiera vivir un año más", por el doctor Paracelso. Información del Congreso de Pediatría. La simple enumeración de estos importantes trabajos de educación científica ponen de relieve el éxito de la revista y de su director, el doctor Fernán Pérez, que acaba de cumplir sus cincuenta años de periodista médico, por lo que ha recibido numerosas felicitaciones, a las que unimos la nuestra muy cordial.

CICLISMO

Itinerario de la Vuelta a Andalucía

Treinta mil pesetas para el primer clasificado en la general

Málaga.—Ha quedado definitivamente aprobado el itinerario previsto de las ocho etapas de la VIII Vuelta Ciclista a Andalucía, que se correrá entre los días 12 al 19 de febrero próximo.

Asimismo, se han fijado los premios de esta prueba para las distintas clasificaciones. Para la general individual, el primero será de 30.000 pesetas; el segundo, de 20.000; el tercero, de 10.000; el cuarto, de 5.000; el quinto, de 4.000, y así hasta un vigésimo premio.

Para la montaña, el primer premio será de 5.000 pesetas

En cada etapa se concederán tres primas a los tres primeros clasificados de 1.000, 500 y 250 pesetas, respectivamente

El total de los premios a conceder asciende a un total de 105.850 pesetas.

También este año, como en la anterior edición de la Vuelta, se concederá el trofeo "Fausto Coppi", de gran valor, en recuerdo del que fue magnífico corredor ciclista, y será otorgado al participante que mayor deportividad demuestre en el curso de la competición.

En cuanto a participaciones, aun cuando la inscripción no será abierta hasta el 15 de enero, se han interesado por ella varios clubs deportivos, agrupados en distintas denominaciones, nacionales y extranjeros.

El día 13 de febrero, en la etapa Málaga-Granada, habrá en el Estadio de la Juventudes, una prueba en circuito.

La Organización ha solicitado de la hija del Gobernador Civil y Jefe Provincial de Málaga, señorita Beatriz García Bago, que acepte el madrinazgo de esta Vuelta Ciclista.—Alfil.

Ministerio de Cultura 2011

La vida: actualidad y reportaje

Pulso de los días

ESPAÑA, NUEVO ORFEO

JUAN CARLOS VILLACORTA

Con su religión y con su lengua, con su vida y con su arte, España llevó a los países de América su música. Enseñó a los indios a rezar y a hablar en castellano, pero los enseñó también a cantar nuestras canciones, y en correspondencia fiel de los países descubiertos, nuestros soldados, nuestros conquistadores y nuestros misioneros se trajeron también ritmos de Hispanoamérica. Desde entonces hasta nuestros días esta relación ha sido como una marea incesante.

Durante un tiempo fue Franci la única nación europea que exportaba su música a los países hispanoamericanos; luego fue Italia. Pero ahora le ha llegado l hora a España. En todos los países hispanoamericanos se están cantando las canciones del Festival Español de la Canción de la Red de Emisoras del Movimiento. Yo no digo que esta leve sustancia hecha de poesía y de emoción signifique una política; creo sencillamente que promueve un clima. A través de esas canciones España está presente en millones de hermanos nuestros. No todas las bellezas y todas las emociones de España se contienen en ese leve bagaje, pero todo el contenido de ese tesoro alude a la emoción actual de España. Son canciones escritas por compatriotas en un momento concreto de la historia del mundo, cuyas letras aluden a costumbres nuestras y a experiencias cotidianas de España, que es la realidad de un país habitado por gentes que creen, que sufren, que trabajan, que oran; gentes cuya humanidad las hace especialmente sensibles para comprender a aquellos que participan de sus mismos sentimientos y creencias. Pero no ya sólo la humanidad, sino la naturaleza y la tierra española resuenan en estas canciones, creando así una imagen justa de España, un microcosmos feliz de la emoción del pueblo en la paz española. Pues bien: ese es el mensaje del Festival de Benidorm. España le dice su canción a las repúblicas hermanas de América, una canción que expresa inquietudes de la vida y felices desasosiegos, y es algo que evoca imágenes presentidas en la sangre, recuerdos, o alegrías o dormidas aspiraciones, y también ambición y futuro.

En la España en paz de Franco, un gran Festival al servicio de la canción, de la inspiración musical del pueblo, ha creado un cauce de relación emocional entre la concreta España de 1960 y el mundo nacido de su espíritu. Frente a un horizonte entenebrecido, España es como un nuevo Orfeo que con su mensaje humano y cristiano adelanta el amanecer. Pues el Festival constituye un acto de fe en una expresión actual, penetrada de las más hondas realidades del genio creador de España.

La verdad es que estamos en diálogo. A la música hispanoamericana que nos llega constantemente y que España tanto ama, respondemos nosotros enviándoles la flor de nuestras melodías, las nuevas significaciones del espíritu español, la pura sustancia sensible de la España que estamos viviendo, con su vertiente de esperanza, con el buen oficio de sus compositores con la capacidad organizadora de su industria fonográfica, con el peso del pasado y de experiencia que enriquece cada nueva melodía; esas canciones nuestras de música ligera con las que queremos traslucir el estado de ánimo de una humanidad equivalente a la nuestra que arrastra en su movimiento espiritual y en su propia sonoridad la misma aurífera ganga de nuestro corazón. Me atrevería a decir que cada una de estas canciones no representa acaso otra cosa que un momento de la vida de un corazón español revelado en lo más íntimo de sí, en su trivial, pero profundo pensamiento, en una de sus preocupaciones concretas o en una de sus más vagas ensoñaciones; pero resulta que este hombre o esta mujer no están sólo aquí, en esta Patria nuestra, sino que están por todo el mundo; es gente que cree, que ama y que sueña desde un corazón humano, y que significa algo que existe con toda la fuerza de una concreta existencia y toda la debilidad y la grandeza de su condición humana. Eso es, ni más ni menos, lo que queremos exportar: sustancia española, y por ello, humana y cristiana. Decía don Eugenio d'Ors que la verdadera fidelidad empezaba cuando ya no se sabía quién era fiel a quién. Pues bien, yo tampoco sabría decir de quién era la voz y de quién el eco; si la voz es la de estas repúblicas hispanoamericanas y el eco nuestras canciones, o sus canciones son el eco de nuestra voz. Pero voz y eco son voz y eco hispánicos. Voz y eco de un mismo sentido de la vida, de simpatía por los otros y de desprendimiento de sí mismos; de necesidad de vivir con los otros y de enajenarse de ellos, porque consideramos a los hombres hispánicos hermanos en un mismo destino eterno, histórico y cotidiano, que trata de expresarse en formas análogas.

Es esta una empresa que vale un esfuerzo. Escuchando nuestra música, un alma lejana de Chile, Argentina, Cuba o Perú sentirá desplegarse en su corazón las olas de su humanidad. Y es posible que a través de una canción reconozca a la Madre Patria, algo de su ardiente juventud, la Madre Patria joven, y sienta el deseo de aproximarse a los suyos, a los muertos y a los vivos, a los felices y a los dolientes. Acaso eso nos justifique. Acaso eso solo, ya de por sí, merezca la pena.

Norteamérica, a vista de pájaro (15)

Notas de viaje de un grupo de periodistas españoles

ASPECTOS DE LA VIDA SOCIAL

Cómo trabajan y cuánto ganan los americanos

SORPRESAS Y CONTRASTES

El americano suele estar orgulloso del hogar. Y mientras los europeos obsequiamos al turista o al visitante con el espectáculo de nuestros monumentos —catedrales, castillos y palacios—, los yanquis la gozan enseñando su casa. El hecho de que R. Nixon se luciese discutiendo con Kruschev en la cocina-modelo de la Exposición de Moscú, no fue casual. Nixon estaba en el campo preferido del americano medio. Estaba en "su casa".

Como hemos dicho, el Departamento de Estado nos puso en manos de la Liga de las Mujeres Votantes para ilustrarnos sobre la jornada electoral. Pues bien; aquellas admirables hijas de Eva empezaron por llevarnos, en el Condado de Arlington, a una casa media americana, que enclavada sobre una pradera, entre bellos cedros y almendros, ofrecía una distribución sencilla y pulcra, en torno al ya conocido "living", exornado con gusto y sobriedad y muy confortable: aparato de aire acondicionado; varios tresillos funcionales; receptor de TV., receptores de radio, tocadiscos, gran cafetera y elegante escalera de madera para ganar las habitaciones de la segunda planta.

Con pocas variantes de distribución y de tamaño, esta es la casa-tipo del americano —a menudo de madera—, igualmente distante del palacio, que también lo hay, del millonario y de ese hogar rodante que abunda, en el que muchas familias viven —una especie de vagón—como el caracol dentro de su concha, sin más ventaja que la de que puede ser trasladada. Es, sin duda, un residuo del espíritu pionero, que no ha muerto todavía y que se aprecia en la facilidad con que los americanos cambian de oficio, de posición, de ciudad y, en resumen, de vida, siempre jóvenes para empezar y soñar con el triunfo.

A LA PUERTA DE UNA CASA

Todos los americanos tienen acceso a las ventajas del desarrollo técnico—hay un automóvil por cada tres personas y media y un televisor por cada cuatro—y a los alicientes de una civilización que parece hecha para la masa, para el proletariado, y que tiende progresivamente a la igualdad en el confort, sin perjuicio de la jerarquización del trabajo, inevitable y necesaria.

Es de destacar el papel del crédito en el logro del gran nivel de vida americano. La familia americana lo compra todo a plazos: el mueble y el piano, los cuadros y la cocina de gas el reloj eléctrico —que hace lo mismo que nuestro despertador, pero además enciende la radio y calienta el desayuno—y el auto. Los primeros días del mes son terribles: letras y más letras; plazos y más plazos..

Y no se acaba nunca —no se alivia—, porque la tendencia es la renovación periódica. Hay que hacerse del último modelo del televisor y de esa maquinita—que acaba de salir—con la que es un placer abrir las conservas. Hay que cambiar de muebles cada dos o tres años. Y si es posible cambiar de piso o de casa. Un español residente en Nueva York nos decía:

—Esta mañana me han regalado un magnífico piano de cola. Un amigo ha renovado su mobiliario, y ha prescindido de él. Pero he tenido que renunciar. Llevármelo a casa vale doscientos dólares. No es negocio.

Volando sobre suelo norteamericano se observan los informes y dilatados comentarios de autos. Pero de haber también comentarios de muebles, de pianos, de cristalerías, de receptores... Es la única manera de consumir la inmensa producción industrial y de que la cadena sin fin siga dando vueltas. Se ha dicho con razón que la estabilidad de Norteamérica, como la del avión, descansa en la velocidad.

EL DOLAR HORA

Sabido es que el salario mínimo por hora es de un dólar. Un dólar fregando platos..., pero no como se friegan aquí, sino con una máquina, que es la que verdaderamente los friega. Y de ahí—del dólar hora—para arriba, hasta el extremo de que un buen amigo nos demostró que, dado lo que percibe una buena taquimecanógrafa y las horas que trabaja a la semana, el importe medio de una carta comercial no bajaba de cinco dólares. O sea trescientas pesetas españolas.

UNA VICTIMA NUESTRA DEL SINDICATO: EL FOTOGRAFO PATO

En este proceso liberador del trabajador ha hecho mucho el sindicalismo, que es un Estado dentro de otro Estado. De su fuerza nos dio idea una curiosa pugna entre una empresa y un representante sindical a cuenta de si nuestro amigo, fotógrafo de la "Efe", Pato—huésped, como nosotros, del Estado Federal—, podía o no hacer fotos en la presentación de cierta película de la "Paramount", de Denny Kaye. Ganó el Sindicato y nuestro amigo, invitado por el representante de la empresa, tuvo que enfundar su cámara.

Es, sin duda, la presión sindical lo que ha aligerado a las empresas del lastre del alto personal inútil, tan frecuente en Europa. El presidente y los consejeros de administración trabajan, suceso inédito en nuestra egografía económica. Trabajan incluso más que los obreros como en general todo el alto personal, verdaderamente ejemplar, hasta el extremo de que alguien ha dicho que la diferencia entre el patrono y el obrero allí es que este último no trabaja el sábado ni el domingo—en algunos casos tampoco el viernes—y el patrono sí.

¿Cree usted por eso que el obrero americano no está ya satisfecho y no aspira a nada? ¿Hay peligro de que una ola de conformismo inunde a los Estados Unidos y ahogue la probada ambición americana de mejorar? De ninguna manera. No hay un solo americano al que no le asista el entusiasmo y la ilusión de cambiar y de ascender en la escala social. Mejor dicho, en el repertorio de las satisfacciones y los goces de la fortuna. Y aunque parezca mentira, en la pasada campaña electoral jugó mucho la preocupación—en los dos partidos—por el nivel de vida, siendo significativo que, en definitiva, triunfara el candidato que más prometió. John Kennedy, en efecto, aseguró que elevaría los salarios y que mejoraría las pensiones, y fueron acaso los pensionistas, una verdadera clase social en un país donde la gente sigue jubilándose a la misma edad que en el siglo XIX, pero donde la vida media se ha prolongado veinte años—"los parásitos", según expresión un tanto reaccionaria de un ilustre español nixonista que vive en Nueva York— los que inclinaron la indecisa balanza a favor del senador de Massachusset.

CIVILIZACION Y CULTURA

Todo demuestra que Norteamérica es una gran civilización: Le falta algo en verdad para ser—como en su día Grecia y Roma—una cultura. Un profesor italiano nos señalaba cómo no existe, por ejemplo, una filosofía norteamericana. Otra cosa es que haya filosofías americanas; hermanos, hijos o nietos de los filósofos europeos. Una filosofía verdaderamente americana, vigente—en el sentido de constituir mentalidad—, no la hay. Un pensador es allí un profesional, un especialista, un hombre confinado en su mundo, del que el gran público—que no lee más que novelas— no tiene ni noticia. Es lo propio de un pueblo en donde contrasta la existencia de las mejores bibliotecas del mundo y las peores y más mediocres bibliotecas privadas. Aspecto este que reclama una amplitud con la que no contamos. Digamos, sí, que el que hasta ahora no exista un verdadero pensamiento norteamericano no significa que no creamos que no lo vaya a haber nunca. Lo creemos y lo deseamos.

Cuenta para ello Norteamérica con los fecundos ingredientes que han hecho su fortuna de país, de estado y de nación: la tolerancia y el trabajo. De esto último puede esperarse mucho, porque al trabajo suele dársele todo por añadidura. Como es sabido, después que Núñez de Balboa descubrió el Pacífico, se organizaron tres grandes expediciones—españolas las tres—en busca de oro y la plata: Cortés, a Méjico; Pizarro, al Perú, y Hernando de Soto, al Mississippi. Los dos primeros encontraron lo que buscaban. De Soto halló la muerte y casi nada más. Era un símbolo. Al este y al oeste del gran río, la Humanidad tendría que trabajar. Y mire por dónde un día, por añadidura cuando no se le buscaba, surge el oro en California. Como el oro surgirá un día, como remate de la obra gigante, si Dios quiere, por añadidura también, el sistema de ideas, que haga que Norteamérica sea una cultura.

C. F. O.

La isla de Rodas es un verdadero museo al aire libre

"El Coloso" fue destruído por un terremoto hace más de dos mil años

Rodas. — (Servicio especial ICE.)—*La isla de Rodas es un verdadero museo al aire libre. Emplazada en el cruce de caminos del mundo antiguo, Rodas se llenó de estatuas y monumentos hace tres mil años, conservándolos a través de los tiempos con noble y orgulloso sentido y nutriendo a muchos museos con obras tan importantes como el Laoconte y sus hijos, en las que se observa la preocupación del arte elenístico por el movimiento y el dolor.*

De humilde origen, la leyenda cuenta que Zeus regaló la isla a Apolo y que éste la cubrió de radiante belleza, designándola con el nombre de "rhodon" o rosa.

En agradecimiento a Apolo, el pueblo de Rodas le levantó una gigantesca estatua denominada "El Coloso", que estaba considerada como una de las siete maravillas del mundo.

"El Coloso", que se alzaba en la boca del puerto, fue destruído por un temblor de tierra en el año 224 a. de J. C., y sus fragmentos pasaron a poder de los turcos mil años más tarde.

En la actualidad no queda la menor huella de su existencia, aunque pueden encontrarse muchas reliquias históricas de griegos, romanos y bizantinos.

Estas reliquias históricas, junto a las magníficas playas de la isla y el bajo costo de vida, dada la exención de impuestos de que goza, están haciendo de Rodas un lugar incomparable de recreo, capaz de eclipsar los encantos de Sicilia o de Capri. A ello contribuyen también los inmejorables servicios aéreos que mantiene con Roma, Atenas y Estambul donde se enlaza con los vuelos de la Pan American procedentes de Nueva York y otras capitales importantes del mundo.

Durante la ocupación italiana, a partir de 1912, y hasta que los alemanes se hicieron cargo del control de la isla en la segunda guerra mundial, Rodas experimentó un gran avance. Mussolini se preocupó sobre todo de conservar en la isla la memoria de las Cruzadas, especialmente de la Orden de los Hospitalarios, que hicieron de Rodas su cuartel general.

Al mismo tiempo, el Duce construyó hoteles a lo largo de la costa y en las montañas, y convirtió en residencia los antiguos claustros del monasterio de Monte Philermos.

Junto al puerto de Rodas pueden encontrarse en la actualidad lujosos hoteles, como el Hotel de las Rosas, con su magnífica y elegante terraza a la orilla del mar, u hoteles más modestos, como el Pindos, de precios mucho más reducidos.

Uno de los espectáculos más curiosos de la isla es el Valle de Petaludes, en el que viven millares de millares de mariposas de color naranja. Los árboles de "zidia" exhalan un perfume que las atrae, haciendo el aire, en ciertos puntos, totalmente irrespirable.

En la ciudad de Lindos pueden verse todavía restos de la antigua acrópolis, a la que se refiere Homero. En otros lugares de la isla pueden encontrarse también infinidad de columnas y partes de frontones de los templos levantados por los griegos en Rodas durante el período helenístico.

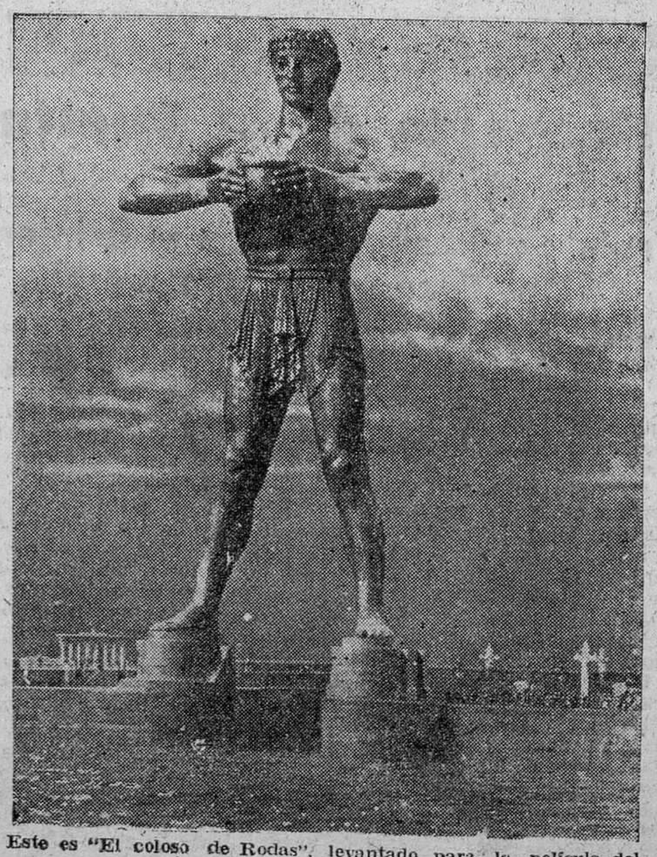

Este es "El coloso de Rodas", levantado para la película del mismo título.

PENSAMIENTOS A REACCION

Los chistes "sin palabras" casi no se entienden nunca. Por eso sería mejor que ya, puestos a ahorrar, fueran también sin chiste...

* * *

Las mujeres solas tienen complejo de mujeres solas.

* * *

Cuando leemos que venden lienzo "curado", ya nos quedamos tranquilos y pensamos: Este lienzo parece que por ahora ya no se nos muere...

* * *

Incongruencia: en aquella sala de fiestas no había fiesta, a pesar de ser día de fiesta.

* * *

La "barra" de las cafeterías es el "destino" ideal con que sueñan muchos "guapines" que "estudian" fútbol...

* * *

Las declaraciones amorosas a las guapinas ya no se llevan. Ahora, con decir una burrada, ya vale..

FERNANDO APARICIO

CRUCIGRAMA

HORIZONTALES

1: Mamposteria. 2: Artículo. Marchar. 3: Farol grande que se coloca en los faros. 4: Lugar en donde hay muchos juncos. 5: Palo o listón con regatón de hierro para clavarlo en tierra. 6: Instrumento de agricultura (al revés). 7: Residuos que quedan de la masticación del buyo. 8: Campeón. Infusión (al revés). 9: Materia que, habiendo estado suspensa en un líquido, se posa en el fondo del recipiente.

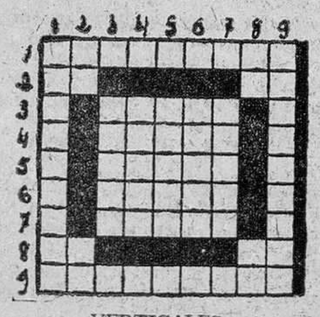

VERTICALES

1: Especie de piedras de joyería. 2: Contracción. Reflexivo. 3: Firmes, sujetos, estables, que no se mueven. 4: Instrumento de agricultura. 5: En el juego de la toña, palo con que se da a ésta (al revés). 6: Plaza pública, en Grecia. 7: Pelos de las ovejas y carneros. 8: Pronombre. Infusión (al revés). 9: Adorno.

SOLUCION AL ULTIMO CRUCIGRAMA

Horizontales. — 1: Desechará. 2: Aros. Arat. 3: Mab. Aer. 4: Arre. Puso. 5: Elbac. 6: Ueso. Rase. 7: Ara. Rol. 8: Nola. Niel. 9. Aseverará.

Verticales. — 1: Damajuana. 2: Erar. Eros. 3: Sobresale. 4: Es. Elo. Av. 6: Ha. Par. Nr. 7: Araucaria. 8: Raes. Soer. 9: Atropella.

HISTORIAS DE COLOR

Ricos y pobres

Cuando le preguntaron al rabino Eisik Charif por qué los ricos socorren o ayudan más pronto y mejor a un pobre cualquiera que a un intelectual, respondió:

—Porque el rico siempre tiene el temor de convertirse en un pobre diablo, pero nunca le asalta el presentimiento de que puede llegar a ser un sabio pobre.

Ministerio de Cultura 2011