Imperio

Diario de F.E.T. y de las J.O.N.S.

Depósito legal: ZA - N.º 2 1958

Año XXVIII - N.º 8.350 - Zamora, miércoles 10 abril 1963 - Teléfonos: Dirección 1576. Admón. 1570 - Precio: DOS Pts.

JUAN XXIII FIRMA LA ENCICLICA "PACEN IN TERRIS"

Dirigida no sólo a los obispos del mundo, sino a todos los hombres de buena voluntad

Ello es un hecho sin precedentes en la Historia de la Iglesia

CIUDAD DEL VATICANO, 9.—Su Santidad Juan XXIII ha firmado esta mañana cinco ejemplares de la Encíclica "Pacem in Terris", cuatro de los cuales están destinados a los archivos de la Secretaría de Estado y uno se reserva al propio Pontífice.

La Encíclica "Pacem in Terris" lleva la fecha de 11 de abril, Jueves Santo, según ha anunciado Su Santidad Juan XXIII en la alocución pronunciada esta mañana con motivo de la firma.

El Padre Santo anunció también que la Encíclica será dirigida no sólo a los obispos del mundo entero, sino igualmente a los hombres de buena voluntad, lo cual es un hecho sin precedentes en la historia de la Iglesia.

"La Encíclica —añadió el Papa— se divide en cinco partes: relaciones del hombre con el hombre; de los hombres con los poderes públicos; de las comunidades políticas entre sí; de los seres humanos y de las diferentes comunidades políticas con la comunidad mundial y, finalmente, una quinta parte contiene normas pastorales de inmediata comprensión."

Continuó diciendo Su Santidad que la Encíclica le llena de una gran emoción, primeramente por el tema del documento —la paz—, que responde a la primera aspiración de la familia humana, y también por la fecha que hemos querido darle, es decir, la del Jueves Santo.

Cuán dulces son —prosiguió el Padre Santo— las palabras de Jesús a sus discípulos antes de su Pasión y Muerte, "Promundi vita", para la redención y la salud de todos los hombres".

"Sobre la Encíclica brilla la luz de la revelación divina, que da la sustancia vida del pensamiento. Pero las líneas doctrinales se desarrollan dentro de las exigencias humanas y se colocan en gran parte en la esfera del derecho natural; ésto explica la innovación propia de este documento, dirigido no sólo al episcopado de la Iglesia universal, al clero y a los fieles del mundo entero, sino también a todos los hombres de buena voluntad."

"La paz universal —agregó el Papa— es un bien que interesa a todos los hombres sin distinción, por ello hemos abierto a todos nuestro corazón."

Después de indicar que el documento se divide en cinco partes, continuó:

"No hemos tratado solamente de ilustrar las bases del edificio de la paz, es decir, el respeto al orden establecido por Dios y la protección de la persona humana, sino también indicar los diversos planes para levantar el edificio y hasta casi las mismas piedras necesarias para su construcción, sin excluir a nadie en la invitación para que aporte a ello su contribución personal. Pero es sobre todo a los hijos de la Iglesia, haciéndonos eco de la orden vibrante de Cristo: "Id y enseñad", que decimos con sentido apostólico: "Traed la paz y extender sus beneficios".

"Confiamos en que los hombres acogerán gozosamente el mensaje de la Encíclica "Pacem in Terris" y en que le abrirán sus corazones. En lo que a Nos concierne seguiremos su camino con nuestras oraciones y con el muy vivo afecto que alcanza a todos los pueblos", terminó diciendo el Padre Santo.

En la ceremonia de la firma estuvieron presentes los cardenales Amleto Fiovanni Cicognani, secretario de Estado; Antonio Semare y Angelo dell'Acqua, del mismo Departamento, así como otros colaboradores de estos últimos.—Efe

COMENTARIO EN ESPAÑOL DE LA RADIO VATICANA

CIUDAD DEL VATICANO, 9. La Encíclica "Pacen in Terris", firmada hoy por Su Santidad, y que lleva la fecha del Jueves Santo, ha sido el tema del comentario en lengua española de hoy de la radio vaticana.

La paz —dijo el comentarista— no es exclusiva aspiración de los católicos, sino el ansia de todos los hombres. La paz interesa a los católicos y a los no católicos; a los creyentes y a los no creyentes. Todos los hombres estamos obligados a ser sinceros en el anhelo ferviente y todos estamos obligados a escuchar el testamento de amor y paz de la última cena del Creador.—Efe.

ANARQUISTAS FRANCESES DETENIDOS EN MADRID

Habían entrado en España para realizar actos terroristas

MADRID, 9.—Han sido detenidos tres anarquistas franceses que habían entrado en España para realizar actos terroristas organizados por grupos revolucionarios extranjeros.

El primero, Alain Pecunia, hizo explotar el 6 de abril un petardo en el barco "Ciudad de Ibiza", que regresaba de Palma de Mallorca a Barcelona. El artefacto produjo desperfectos en un bote salvavidas. Pecunia fue detenido el mismo día, al intentar pasar la frontera, y confesó que había recibido el artefacto y dinero de la Fundación Anarquista Francesa y de la Federación Ibérica de Juventudes Libertarias.

El segundo, Guy Batoux, intentó colocar un artefacto análogo en la Embajada norteamericana en Madrid, el día 8 de abril. Fue detenido antes de lograrlo y prestó análogas declaraciones.

Finalmente, Bernard Ferry, colocó en las últimas horas del día 8 otro petardo contra la Delegación de "Iberia", en Valencia. Se produjeron ligeros destrozos en las instalaciones exteriores de la citada oficina.

La Dirección General de Seguridad continúa la investigación sobre los hechos indicados, que afortunadamente han tenido mínimas consecuencias.—Cifra.

Cuatro muertos y muchos heridos

BALAGUER (Lérida).—Este es el aspecto que presentaba la sala del Cine Municipal de esta ciudad, después de hundirse las primeras filas del anfiteatro. Los espectadores cayeron envueltos con los escombros sobre los que ocupaban el patio de butacas. El balance de la catástrofe ha sido de cuatro muertos y casi ochenta heridos.—(Foto CIFRA)

CUATRO SUBMARINOS Y CIEN «POLARIS» ENTREGARA EE. UU. A INGLATERRA

El acuerdo ha sido publicado, aunque algunos extremos permanecen en secreto

LONDRES, 9.—Se mantienen en secreto las asignaciones de submarinos nucleares «Polaris» de Norteamérica a la Gran Bretaña, así como el costo de estos sumergibles, a pesar de que las condiciones del acuerdo anglo-estadounidense a este respecto han sido, en su mayoría, publicadas hoy.

No obstante, en los medios habitualmente bien informados se ha dicho que los suministros de estas naves constituirán unos cien proyectiles «Polaris» y cuatro submarinos, cada uno de los cuales dispondrá de una batería de dieciséis proyectiles.

En el citado convenio anglo-estadounidense se ha incluído, probablemente —según los aludidos medios—, el suministro de cierto número de proyectiles de repuesto o reserva, con las correspondientes existencias de accesorios y piezas de recambio. Por su parte, se cree que Inglaterra misma se agenciará las espoletas nucleares para esos proyectiles.

En el acuerdo en cuestión, que ha entrado en vigor cuando fue firmado en Wáshington hace tres días, se especifica que los Estados Unidos aportarán los proyectiles «Polaris» con el equipo necesario y ayudarán al reembolso de su costo normal en dólares, más un cinco por ciento sobre estos costos en concepto de contribución a los gastos norteamericanos de investigación y desarrollo.

Cada Gobierno interesado nombrará un denominado «oficial del proyecto», que tendrá responsabilidad y autoridad directas para la dirección de las actividades de su país a este tenor según las condiciones del acuerdo conjunto.

El Reino Unido pagará en dólares USA a través de un fondo de crédito administrado por el oficial del proyecto norteamericano.

En el repetido convenio también se concreta, con referencia al hecho de que la Gran Bretaña ha de proveerse por sí misma de las espoletas atómicas, que los dos Gobiernos signatarios mantendrán estrecha coordinación con el fin de asegurarse de «la compatibilidad de los equipos».

En el acuerdo «ad hoc» se hace una mención especial, subrayándola, sobre la cuestión de que las plantas de propulsión nuclear de los submarinos norteamericanos no están en modo alguno incluídas en los alcances del convenio anglo-estadounidense.

En cuanto concierne en general a la colaboración del proyecto «Polaris», el Gobierno de los Estados Unidos entiende que «emplea sus mejores propósitos» para asegurar que los fabricantes norteamericanos presten al Gobierno británico la asistencia técnica tal y como se desea «en términos convenientes y razonables».—Efe.

NOTA-ATAQUE RUSA

LONDRES, 9.—Gran Bretaña ha recibido una nota atacando el establecimiento de una fuerza nuclear en la OTAN, según se dice en círculos competentes.—Efe.

POSESION DEL JEFE DE LAS FUERZAS NAVALES NORTEAMERICANAS EN EUROPA

LONDRES, 9.—El almirante David L. MacDonald ha tomado posesión del cargo de comandante en jefe de las fuerzas navales norteamericanas en Europa, en el que sucede al almirante Smith, nuevo comandante supremo aliado de la OTAN en el Atlántico.—Efe.

INGLATERRA TAMBIEN DESEA HILO DIRECTO CON WASHINGTON Y MOSCU

LONDRES, 9.—La Gran Bretaña desea que los Estados Unidos y la URSS tomen en consideración la posibilidad de que Londres tenga una conexión con la propuesta línea de comunicación directa entre la Casa Blanca y el Kremlin, según ha trascendido de fuente fidedigna.

El Gobierno británico no se ha decidido todavía a presionar para conseguir esta conexión, pero desea que el asunto sea examinado cuando se lleven a cabo las conversaciones soviético-norteamericanas sobre la aplicación de los detalles de la línea Wáshington-Moscú, que han de celebrarse en Ginebra, conforme se agrega de las expresadas fuentes.—Efe.

JESUS VASALLO, EN ZAMORA

Ayer tarde llegó a nuestra ciudad el director técnico de la Prensa del Movimiento e ilustre periodista zamorano don Jesús Vasallo Ramos, quien se propone pasar los días de Semana Santa entre nosotros.

Al expresarle el más cordial saludo de bienvenida le deseamos una grata estancia en Zamora.

GREGORY PECK Y ANNE BANCROFT, "OSCAR 1962"

Mejor película: "Lawrence de Arabia"

Una niña, Patty Duke, premio a la mejor actriz secundaria

SANTA MONICA (California), 9.—Los «Oscar» al mejor actor y actriz, respectivamente, de este año, han sido concedidos a Gregory Peck y Anne Bancroft por sus papeles en las películas «El pájaro burlón» y «The Miracle Worker», basada en la vida de la sordo-muda y ciega Helen Keller.

El «Oscar» al mejor segundo actor, ha sido ganado por Ed Begley, por su papel en la película «Dulce pájaro de juventud».

Por primera vez en la historia de la Academia de Ciencias y Artes Cinematográficas, el «Oscar» a la mejor segunda actriz ha sido concedido a una niña, Patty Duke, por su papel en «The Miracle Worker», cuya actriz principal, Anne Bancroft, ha obtenido el «Oscar» a la mejor interpretación principal.

El «Oscar» a la mejor película ha sido otorgado a «Lawrence de Arabia», coproducción anglo-norteamericana.

Otros premios:

«Oscar» a la mejor dirección artística en película en blanco y negro: Oliver Emert, de «Universal-International», por «El pájaro burlón».

A la mejor dirección artística de película en colores: Dario Simoni, de «Columbia», por «Lawrence de Arabia».

A la película mejor lograda en blanco y negro: «El día más largo».

A la película mejor lograda en colores: «Lawrence de Arabia».

Al mejor director: David Lean, por «Lawrence de Arabia».

A la mejor canción: «Días de vino y rosas», de la Warner-Bross.

Al mejor guión basado en otros medios no cinematográficos: «El pájaro burlón», por Horton Foote.

Al mejor guión escrito expresamente para la pantalla: «Divorcio, estilo italiano».

A la mejor música: «Lawrence de Arabia».

A la mejor película de dibujos animados de corto metraje: «El agujero».

A la mejor película extranjera: «Domingos y cibeles» de Francia.

Al mejor sonido: «Lawrence de Arabia».

A los mejores efectos especiales: «El día más largo».

Al mejor documental corto: «Dylan Thomas».—Efe.

ENTRE EL ENTUSIASMO DE LOS VECINDARIOS

EL CAUDILLO RECORRE LA REGION DE LA ALPUJARRA

Desde Adra, adonde llegó en el «Azor», hizo un viaje de cinco horas

QUE FINALIZO EN MOTRIL, DONDE REEMBARCO

GRANADA, 9.—A la una de la tarde llegó al puerto de Adra el yate "Azor", en el que viaja Su Excelencia el Jefe del Estado, acompañado de su esposa y el ministro de jornada, almirante Nieto Antúnez.

En el puerto esperaban el Capitán General de la IX Región Militar con el jefe del Estado Mayor, gobernadores civiles de Granada y Almería y otras autoridades y jerarquías.

A la una y cuarto atracó en el puerto una lancha del "Azor", que recogió al gobernador civil de Granada, señor Cañizares, que subió a bordo para almorzar con Su Excelencia.

A las dos en punto desembarcó en el puerto el Generalísimo con sus acompañantes, que pasaron a ocupar los coches en los que salieron de la ciudad en medio de las aclamaciones y vítores de los vecinos, que conocían la llegada de Su Excelencia y se congregaron para tributarle su cariñoso homenaje.

En el límite de las provincias de Almería y Granada, la caravana se adentró en la Alpujarra, región que el Caudillo tenía especial interés por conocer. Fueron en total cinco horas de viaje, hasta llegar a una altitud de 1.500 metros sobre el nivel del mar, del que se partió.

El primer pueblo en atravesar fue Albuñol, en el que millares de vecinos con banderas y el Ayuntamiento al frente se habían congregado. La caravana se detuvo un instante y S. E. saludó a las autoridades sin descender del coche, que continuó inmediatamente viaje a Albondón, donde el vecindario esperaba con pancartas en las que decía: "Albondón saluda al primer Jefe de Estado que nos visita", "Todos con Franco, que no nos olvida".

La llegada a Cadiar revistió análogas características de entusiasmo. Numerosas pancartas eran portadas por los vecinos y la banda de música interpretó el Himno Nacional. En una ermita de las afueras del pueblo se había izado la bandera nacional.

Más adelante, y en el cruce con la carretera de Berchules hasta este pueblo, la caravana fue acogida con enorme entusiasmo por el vecindario y autoridades. En ese momento comenzó a caer una ligera llovizna, mientras la caravana seguía hacia Trevélez. Cien metros antes de llegar, Su Excelencia bajó del coche para admirar el magnífico panorama de Sierra Nevada, con la nieve que parece caer sobre el caserío. Lo mismo que en los otros pueblos del recorrido, gran número de pancartas daban la bienvenida al Jefe del Estado. En este punto se unió a la caravana un grupo de directivos de la "Casa de la Alpujarra".

En Busquistar se repitieron las aclamaciones del vecindario presidido por las autoridades en adhesión al Generalísimo. Más adelante, en Pitres, lucía una pancarta que rezaba así: "Pitres, pueblo adoptado por ti, te saluda".

En el cruce de los caminos de Bubión y Cavaleira los vecinos de ambas localidades vitorearon entusiásticamente al Caudillo, que se detuvo allí unos momentos. Tres kilómetros más adelante los mineros de la mina "Virgen de Fátima" se encontraban alineados a ambos lados de la carretera con pancartas alusivas a la visita de Franco.

La caravana llegó después a Soportújar, cuyo vecindario entregó una cesta de flores a la excelentísima señora doña Carmen Polo de Franco.

La carretera se encontraba flanqueada más adelante por los vecinos de Catarauna y Cañar, pueblos ambos algo alejados de la misma, que portaban una pancarta en la que decía: "El Balcón de la Alpujarra te saluda".

A las seis y cuarto llegó a Lan-

(Pasa a la página sexta)

Disparó sobre Ciano

Este ciudadano, de aspecto vulgar, ha saltado de pronto del anonimato a la fama en Italia. Y por razones que, sin duda no le resultarán demasiado gratas.

Siendo oficial del Ejército, dirigió el pelotón que ejecutó en Verona a Ciano y a sus compañeros. Ahora, al suscitarse un pleito por la proyección de una película sobre aquel trágico suceso, su versión del mismo ha sido solicitada por la viuda del desgraciado Ministro.

MAS VIGILANCIA DE ESTADOS UNIDOS SOBRE LOS EXILADOS CUBANOS

INSTALARA NUEVAS BASES PARA CONTROLAR LOS CAYOS DE FLORIDA

MIAMI, 9.—El servicio de guardacostas ha anunciado que se procederá a la instalación de dos nuevas bases provisionales, en los Cayos de Florida, para ayudar a la vigilancia de las costas de Florida, al objeto de impedir que exilados cubanos puedan llevar a cabo nuevas incursiones contra Cuba.—Efe.

POSIBLE DIMISION DE MIRO CARDONA

En relación con las noticias no confirmadas de que José Miró Cardona piensa dimitir, a causa de la política norteamericana respecto a Cuba, como presidente del Consejo revolucionario cubano en el exilio, se recuerda que Cardona fue el primer jefe de Gobierno que tuvo Fidel Castro en 1959, al llegar a La Habana. Después fue el dirigente de los exilados cubanos cuando se produjo la fracasada invasión de Cuba en 1961.

Miró Cardona se trasladó a Wáshington la semana pasada, con el fin de aclarar la política norteamericana respecto a Cuba y sostuvo una larga conversación con Robert Hurwithon, segundo jefe de la Oficina de Asuntos Cubanos del Departamento de Estado.

Según personas allegadas a Miró Cardona, éste salió de la reunión bastante disgustado, ante la falta de «contestaciones favorables» a las preguntas que había formulado.

Posteriormente, el ministro de Justicia, Robert F. Kennedy, celebró un almuerzo con Miró Cardona, en el que trató de disuadir al político cubano de que adoptara posturas extremas.

DIMITE EL MINISTRO DE COMERCIO DOMINICANO

SANTO DOMINGO (República Dominicana), 9.—Ha dimitido el ministro de Comercio de la República Dominicana, Diego Bordás, con el fin de llevar a los tribunales a un dirigente político rival, quien le ha acusado de prácticas de corrupción.

El Presidente de la República aceptó la renuncia y el Ministro le dijo que se proponía emprender recurso legal contra el político Horacio J. Ornes, presidente del partido político «Vanguardia Revolucionaria Dominicana», que ayer, en una emisión radiotelevisada declaró que Bordás se había enriquecido a expensas de la República.

Otro dirigente político, Juan I. Jiménez Grullón, del partido «Acción Social Democrática», acusó ayer y por el mismo medio que J. Ornes, al presidente Bosch de «estar defraudando al pueblo dominicano».—Efe.

Ministerio de Cultura 2011

Cosas de la Villa

AGUA PARA LAS ESCUELAS

La pasada semana dimos una amplia información sobre los actos celebrados con motivo del homenaje de gratitud que el Ayuntamiento y Cruz Roja, conjuntamente, tributaron a don Antonio Regojo Rodríguez, con residencia en Lisboa e hijo de Fermoselle. Asimismo informamos de las palabras que desde los balcones de la Casa Consistorial dirigieron a su persona las autoridades y jerarquías provinciales y locales y las suyas propias de agradecimiento.

Por la extensión de la crónica nos vimos obligados a indicar únicamente los señores que hicieron uso de la palabra a la terminación del almuerzo de fraternidad que tuvo lugar en el Gran Casino, omitiendo la expresión compendiosa de cada cual —espontánea, sin preparación, pero llena de efusión y fermosellanismo—, incluso el cierre con broche de oro efectuado por don Antonio Regojo, quien dijo:

"Estamos hoy aquí reunidos por el hecho de que amablemente habéis querido dedicarme este homenaje que, como ya he manifestado, caló profundamente en mi ánimo. Sinceramente os digo que, con todos estos actos y atenciones, me colocáis delante de un problema, aunque de fácil solución, ya que ahora, más que nunca, tendré que luchar por el bienestar de nuestro pueblo, e innecesario será deciros que lo haré gustosamente. Así, aprovecho esta oportunidad para comunicar que, enterado que las escuelas no tienen agua canalizada, he decidido sufragar los gastos para su colocación y para ello de nuevo pido la colaboración de nuestro alcalde y amigo, José Cabezas, que siempre y caballerosamente ha accedido a mis constantes solicitudes.

También quiero recordar en estos momentos —dijo por último— a algunos de aquellos fermosellanos y amigos que con su labor han colocado el nombre de Fermoselle muy alto. Con una mención muy especial para nuestro común amigo Francisco Galiana, Sixto Robles, Colino, Seisdedos, Fernández Prieto, Celso Pereña y otros muchos. Para todos nuestro agradecimiento."

Terminó dando las gracias y los asistentes aplaudieron al mejor benefactor de Fermoselle.

Aunque fuera de actualidad, hemos considerado imprescindible ubicar su nuevo ofrecimiento fuera de la información general de los actos del homenaje del día 31 de marzo próximo pasado, para darle el relieve que se merece, por tratarse precisamente de una generosidad más del señor Regojo Rodríguez hacia el pueblo que le vio nacer, correspondiéndonos agradecer las voluntades agradecidas de todos los fermosellanos y, en ramillete de perfumadas flores, ofrecérselas en haz a don Antonio Regojo Rodríguez.

EL LOBO, NUEVAMENTE POR SAYAGO

Después de la batida que el partido de Bermillo de Sayago dio al lobo o lobos —se supone uno solo— que andaba por esta comarca, ocasionando mayúsculos daños en los rebaños de ovejas, cuya batida, organizada por el Ayuntamiento de Bermillo y autorizada por el señor Gobernador Civil, tuvo lugar el día 4 de marzo último, y a pesar de no hallarlo y por tanto no haberlo dado muerte ni obligarlo a huir, al menos visiblemente, no volvió a dar señales de su existencia por este territorio hasta días pasados, en que, según vagas noticias, causó destrozos en Pelazas y Villamor de Cadozos en unas veinticino o treinta cabezas de ganado lanar.

Hacemos esta nota de advertencia para prevenir a los ganaderos del partido sayagués de los enormes perjuicios en semovientes que este mamífero carnicero acostumbra a realizar, así como el peligro personal caso de que el hambre le obligue y de su presencia de nuevo por el mismo.

M. 6 D 2.

LA COMISION DEL PUENTE INTERNACIONAL VISITO AL SEÑOR GOBERNADOR CIVIL

A las once de la mañana del pasado viernes fueron recibidos por el excelentísimo señor Gobernador Civil de la provincia seis miembros de la comisión nombrada para gestionar los problemas relacionados con el paso habilitado con Portugal por la Barca de Múrcena, presidida por el señor alcalde, don José Cabezas Gonzalo.

Después de exponerle al señor Ameijide Aguiar las aspiraciones y pretensiones de Fermoselle acerca de este asunto de vital importancia, vino un amplio cambio de impresiones entre visitado y visitantes, durante el cual la primera autoridad gubernativa ofreció su apoyo y colaboración en pro de llevar a feliz término los justificados anhelos de salir del rincón en que se encuentra esta villa, con tesoros turísticos tan desconocidos por el excursionista extranjero y nacional, quienes, como muy bien decía la semana pasada en esta misma página nuestro buen amigo y extraordinario colaborador don Luis Colino, si llegaran a conocerse perfectamente, correrían el peligro de no encontrar alojamiento por la afluencia de enamorados de la naturaleza madre y las obras de arte.

Una expresión de nuestro deseo: Que la semilla y mano de obra de actualidad fructifiquen exuberantemente y la consecución del puente internacional por Fermoselle sea el principio del fomento turístico por el mismo.—M. S.

En Fermoselle existió aduana y paso con Portugal

Allá por aquel entonces se decía: «Tenemos con Portugal un comercio que debiera ser mucho más activo y beneficioso para dicho país y para nosotros, y lo será cuando tengamos mejores comunicaciones. Exportamos a Portugal lanas, tejidos y ganado con preferencia, e importamos de él vinos, maderas, pieles, huevos, caza, materiales de construcción y ganado.» He aquí los datos estadísticos del comercio con Portugal durante los años de 1907 a 1911, ambos inclusive:

IMPORTACION POR LA ADUANA DE FERMOSELLE

Partida del arancel: 451. Nomenclatura de las mercancías: Carbón, leña y demás combustibles vegetales; 15.000 kilogramos.

452.—Corcho en tablas, plancha y serrín, 317.050 kilos.

453.—Dicho, manufacturado, 50.000 kilos.

467.—Caballos y yeguas que no pasen de la marcha, 50 unidades.

470.—Mulos y mulas hasta dos años de edad, 615 unidades.

471.—Ganado asnal, 90 unidades.

473.—Vacas que no sean de leche, los bueyes y los toros, 405 unidades.

475.—Ganado de cerda, 522 unidades.

476.—Ganado lanar, 1.130 unidades.

477.—Ganado cabrío, 17.510 unidades.

481.—Cueros frescos, estén o no salados, 40 kilos.

589.—Aves vivas y muertas y caza menor, 2.313 kilos.

609.—Garbanzos, 3.106 kilos.

614.—Pasas, higos y dátiles y las demás frutas, 7.603 kilos.

637.—Forrajes y pastos para la alimentación del ganado, 20.230 kilos.

644.—Huevos, 193.540 kilos.

Disposición 5.ª. — Sacos vacíos y envases, 73 kilos.

EXPORTACION POR LA ADUANA DE FERMOSELLE

Partida de la tabla de valores, núm. 14. Nomenclatura de las mercancías: Alquitranes, breas, esquistos y betunes minerales, 1.200 kilos.

42.—Loza ordinaria, 200 kilos.

57.—Hierro y acero manufacturado, 532 kilos.

130.—Cáñamo de rama y rastrillado, 120 kilos.

186.—Madera en rollo y otros objetos, 7.302 kilos.

205.—Ganado caballar, 55 unidades.

206.—Ganado mular, 612 unidades.

207.—Ganado asnal, 1.732 unidades.

208.—Ganado vacuno, 502 unidades.

209.—Ganado lanar, 23 unidades.

210.—Ganado cabrío, 19 unidades.

211.—Ganado de cerda, 709 unidades.

261.—Pescados salados, ahumados y curados, 83 kilos.

275.—Ajos, 300 kilos.

317.—Pimiento molido y sin moler, 4.316 kilos.

352.—Chocolate, 9 kilos.

Veamos, pues, una de las razones por las cuales después de medio siglo de aquel período, y dadas las exigencias que la vida actual reclama para un mejor nivel de vida, puesto que las relaciones entre ambos países son fraternales, debe rehabilitarse el paso por la Barca de Múrcena y la apertura de nuevo de la aduana en Fermoselle, ya que si entonces era una pretensión tener mejores comunicaciones, hoy las tenemos gracias a la presa portuguesa que en el mismo paraje se levanta, que hará de magnífico puente sobre el Duero, sin necesidad de recurrir a los remos de aquella barca de otros tiempos, máxime que por la otra parte existe carretera de primer orden y por la española únicamente necesita una reparación de ensanchamiento y asfalto.

Si en otros tiempos fue necesario el paso por Barca de Múrcena y sin que hubiera medios de locomoción, ¿será posible pensar hoy, que disfrutamos de ellos con toda facilidad y comodidad, prescindir de este paso internacional, resultándonos cada día el mundo más pequeño?

L. R. A.

LA SEMANA SANTA EN FERMOSELLE

Con las solemnidades del Domingo de Ramos dieron comienzo en nuestra villa los cultos de Semana Santa. A las diez de la mañana, en la iglesia de Santa Colomba, con asistencia de las primeras autoridades y jerarquías de Fermoselle, procedió el señor párroco arcipreste, reverendo don Angel Peláez Uña, a la bendición de los ramos, organizándose a continuación la procesión hasta la parroquia, donde a las diez y media dio comienzo la misa mayor. El sermón estuvo a cargo del señor párroco, quien explicó a los fieles que llenaban el templo el significado del triunfo de Jesús el Domingo de Ramos, que, como Rey, es recibido y aclamado por la multitud, que le había de crucificar el viernes siguiente.

A las ocho y media de la noche de hoy dará comienzo en la ermita de la Soledad, como en años anteriores, la misa solemne a cargo del reverendo padre don Angel Peláez, ermita que resulta relativamente pequeña para el elevadísimo número de asistentes. A ella no faltan los niños, que bien vestidos de ángeles custodios o nazarenos, aparte del sacrificio siempre meritorio y satisfactorio que ello supone, y máxime por su corta edad, dan gran vistosidad a los actos.

Una vez terminada la Santa Misa, se regresará en solemne procesión con la imagen de Jesús Yacente en la urna. Esta procesión se hace con carácter preferente para los hombres.

Aunque para los fermosellanos que conocen los ritmos y costumbres de rancio abolengo no sería necesaria esta aclaración, para los demás lectores hemos de decir que como esta procesión de Jesús Yacente resultaría en el día de hoy anacrónica, se efectúa con el fin de que permanezca en la iglesia parroquial hasta la tarde del miércoles, que se trasladará, Dios mediante, a su lugar de procedencia.

Esperamos que todos los cultos de Semana Santa resulten muy solemnes y concurridos, para lo que contamos, entre otras cosas, con el buen tiempo de abril, que, hasta ahora, no ha sido tan bueno como fuera de desear en la primera parte de la Semana Grande.—M. S.

Programa de actos de la Semana Santa

Miércoles Santo.—A las seis de la tarde, confesiones. A las ocho y media de la noche, Misa en la capilla de la Soledad. Procesión del Silencio y traslado del Señor de la Urna al templo parroquial.

Jueves Santo. — Confesiones desde las nueve de la mañana a la una de la tarde. A las cinco, Misa "In Cena Domini", Mandato Nuevo, Lavatorio y comunión de adoradores, tarsicios y multitud de fieles. Sermón. A las siete, procesión del Nazareno por la carrera. A las once de la noche, Vigilia de la Adoración Nocturna, plática y asistencia de cuantos fieles lo deseen. Se invita a las asociaciones piadosas a dar guardia de honor al Señor durante la noche y día de Viernes Santo.

Viernes Santo.—A las siete, Sermón de Pasión. A las siete y media, el Encuentro y Vía Crucis hasta el Descendimiento. De diez a once de la mañana tendrán la Vigilia los niños tarsicios. A las cuatro de la tarde, Oficios, adoración de la Cruz y comunión. A las seis y media, Sermón de las Siete Palabras y Procesión del Entierro, con Sermón de la Soledad al regreso. A las once de la noche, Vía Crucis solemne de los adoradores de esta Sección a la Cruz.

Sábado Santo.— Confesiones desde las seis y media de la tarde. A las once de la noche. Vigilia Pascual, bendición del fuego y de la pila, Misa y comunión.

Domingo de Resurrección.— A las diez, en la Plaza, el Encuentro. Misa y sermón en la parroquia a las diez y media.

AVISO. — Para comulgar se exigen tres horas sin tomar alimentos sólidos y una hora de alimentos líquidos no alcohólicos.

JUEVES SANTO, DIA DEL AMOR

Es la noche del Jueves Santo. En el Cenáculo está Jesús con sus once discípulos... Judas, el traidor, ya se había ido, envuelto en tinieblas de pecado. Cristo ha instituido la Eucaristía y transmitido a los apóstoles y sucesores el poder de consagrar... ya serán sus amigos. Se acerca el momento de la despedida, Jesús habla a sus amigos... ¿Qué les dice? Les manifiesta sus últimos deseos, su mandamiento nuevo: "Amaos los unos a los otros como Yo os he amado". Las últimas palabras de Cristo, el objeto y fin de su última oración es la caridad, la verdadera, la que es capaz de arrostrar la muerte. "No hay amor más grande que el dar la vida por sus amigos", dice.

Esta última consigna de Cristo quiere llevarte la parroquia, que desde ahora te visitará con frecuencia, para lograr con su gracia, sacramentos y oraciones que nuestras almas vivan la verdadera caridad, el amor que nos una a todos. Amor, que no es compatible con odios y rencores.

¡Jueves Santo! Te pedimos, Señor, confortes nuestros corazones con la dulzura de una perfecta caridad.

NOTA RELIGIOSA DE LA SEMANA

FERMOSELLE EN SEMANA SANTA

Por ANGEL PELAEZ UÑA
(Párroco Arcipreste de Fermoselle)

Altar y retablo de clásico sabor del siglo XVI, en el que se veneran las imágenes de la Cofradía de la Soledad, de Fermoselle, honra y fervor de nuestra villa en pasadas centurias. (Foto Bernardo.)

Fermoselle, como todos los pueblos de España, cuenta con un brillante historial semanasantero: imágenes, procesiones, costumbres típicas y un fervoroso concurso popular.

La Cofradía de la Soledad ha sido artífice de cuanto en Fermoselle existe relativo a la Semana Santa. Antiquísima es esta Cofradía, posiblemente anterior al siglo XVI, si consideramos los monumentos que todavía hoy admiramos y que se deben a iniciativas y donativos de esta Cofradía para el servicio de la parroquia en sus funciones y cultos peculiares. Cuenta con una ermita, a la que fue adosado, siglos más tarde, el Camposanto; cuenta con valiosísimo retablo, imágenes, ropas, etc.

Tan sólo la Cofradía del Señor pudo superarla. La propia Cofradía de la Soledad construyó el altar y retablo que se encuentran en la parte izquierda del crucero del templo parroquial, de ahí el bajorrelieve valiosísimo de la Santísima Trinidad, en cuyo honor celebran los mayordomos entrantes anualmente culto solemne con motivo de su fiesta. En dicho retablo se veneran la Soledad, el Nazareno y un San Pedro con el gallo que le cantara aquella tristísima noche en lo alto de una columna, amén del ya referido bajorrelieve y un busto moderno del Ecce Homo. En la ermita se guarda la urna con un Cristo yacente, también magnífica escultura, que es costumbre traerla en la noche del Miércoles Santo a nuestro primer templo, con acompañamiento de numerosísimo público, en un devoto desfile que se ha dado en llamar del silencio. Todas nuestras procesiones semanasanteras hacen el mismo recorrido: parroquia de la Asunción-Ermita de la Soledad, extramuros; el jueves, el Nazareno y la Soledad; el viernes se recorren las estaciones de la Vía dolorosa, grabadas en piedra a lo largo de la carrera. Antiguamente este Vía Crucis se hacía llevando al Señor enclavado para tener lugar el desenclavo, frente a las Tres Cruces, en el conocido Descendimiento, donde hasta hace poco se conservaba el púlpito para el sermón del desenclavo. Luego, el Santo Entierro, en la Soledad, donde también los muertos de la villa han querido descansar, escogiendo aquél por lugar de su retiro, muy cerca del retiro que nuestros mayores habían elegido para el Señor de la Urna, como se le llama aquí.

Todo un historial completo y glorioso, honra de esta venerable Cofradía, testimonio de la arraigada fe y devoción de tantos fermosellanos, que en pasadas centurias merecieron para nuestra villa el calificativo de devotísima de la Soledad de María, a la que dejaban censos y foros sobre sus fincas.

Amigos: es la hora de restaurar pasadas grandezas. Que la Cofradía de la Soledad vuelva por sus fueros y restaure su pasada grandeza, que fue la grandeza de la villa; que en un día no lejano podamos ofrecer a nuestros visitantes, los de acá y allende los mares (somos la encrucijada entre dos pueblos), paso forzoso no tan sólo para arribar a las vecinas tierras de nuestros hermanos de Lusitania, sino de Iberoamérica, donde continúan y crecen vigorosas las tradiciones de la Patria.

LA BODEGA Y ALMAZARA COOPERATIVA «VIRGEN DE LA BANDERA», DE FERMOSELLE, CELEBRARON JUNTA GENERAL DE SOCIOS

El pasado día 5 de los corrientes, y con asistencia del vicesecretario provincial de Obras Sindicales, camarada Nicolás González Salvador, que presidió la sesión, se celebró en Fermoselle Junta General de Socios, con el principal objeto de someter a la aprobación de la misma la Memoria y balances correspondientes a la campaña 1961-62.

A ella asistieron la casi totalidad de los socios, Junta Rectora y Consejo de Vigilancia, en pleno.

Abierta la sesión por el camarada Vicesecretario Provincial con unas palabras de saludo y en las que invitaba a todos a que durante el debate de los asuntos a tratar se manifestase cada uno con toda sinceridad y honradez, sin prejuicios de ninguna clase, pasó a estudiar el orden del día.

El desarrollo de esta Junta General, esperada por todos los socios con gran interés y expectación, constituyó un gran éxito para la entidad en general, pues la lectura de la Memoria y explicación del balance, detallado y minucioso, puso de relieve la gran labor desarrollada y el gran valor que para la economía de todos ellos tiene este tipo de asociaciones.

Primero, la lectura de la Memoria, plena de resultados positivos, en lo que se refiere al contenido económico del balance general: "Quede, pues, bien patente —dice la Memoria— que a pesar de las dificultades de cosechas y censuras, más o menos veladas, de los detractores, hemos obtenido una utilidad líquida de más de medio millón de pesetas, después de haber valorado, tanto la uva como la aceituna —recogida y abonada a sus socios—, por encima de los precios de competencia. También es digno de tenerse en cuenta que de no haber existido esta Bodega Cooperativa los precios de la competencia hubieran sido muy otros, pues su negocio estriba en intereses contrapuestos a los del agricultor".

Se hace en ella una breve historia de la constitución y desarrollo de la Cooperativa y se hacen consideraciones de un profundo sentido social y humano, que son los verdaderos pilares sobre los que se asienta la razón de existencia de estas uniones, verdaderas hermandades de hombres que sienten las mismas inquietudes, que comparten los mismos problemas y que participan en los mismos anhelos de superación y de prosperidad. Así, dice la Memoria en otro párrafo: "Por ello os aconsejamos que sea fomentado hasta el máximo posible el fondo de reserva, pues puede darse el caso de que un año determinado no tengamos cosecha ninguna, por plagas, efectos climatológicos, etc., y sin embargo podamos permitirnos el lujo de abonar a los cooperadores el importe total como si hubieran cogido una cosecha normal. Esta sí que puede ser una función bella y de verdadero sentido social y cristiano".

Y la confianza en un futuro esperanzador: "Pues bien, el hecho real es que los tiempos de dificultades ya han pasado y que empezamos una nueva etapa, en la que, por una ley lógica, hemos de recoger el fruto de esas dificultades". Y para ello, se anima a todos los socios a permanecer siempre, como hasta ahora, unidos en torno a los mandos que, periódicamente, son elegidos para regir los destinos de la Cooperativa.

Y después, proyectos, muchos y meritorios proyectos: Ampliación de las magníficas instalaciones con que ya cuentan; establecer nuevas tablas de capital, a retener, para amortizar, en un tiempo récord, los saldos deudores; dar de baja en la cuenta del patrimonio la cantidad aportada a capital cedido y darla de alta en aportaciones, con el fin de que los asociados no pierdan estas cantidades; unificar el interés de las aportaciones voluntarias, acuerdo tomado por unanimidad, como ejemplo de solidaridad, y más y más acuerdos, todos admirables en el orden económico y social.

Loable también, en lo emocional, la carta que se leyó del asesor religioso, en la que lamentaba su ausencia por indisposición; el recuerdo emotivo a los compañeros muertos, en la decisión tomada, de celebrar por ellos un solemne funeral, y, sobre todo, esa oración en sufragio de sus almas, con que, por sugerencia del Vicesecretario Provincial, toda la Asamblea, puesta en pie, cerró el acto.

Enhorabuena, pues, a esta Cooperativa ejemplar, a su Junta Rectora y, principalmente, a sus socios, pues como dijo, al finalizar este acto, el camarada Nicolás González Salvador, es a su tesón, a su voluntad decidida y a la fe inquebrantable que siempre les ha guiado, a lo que debe su existencia y su prosperidad, que de veras le deseamos para el futuro; ese futuro, como decíamos, esperanzador, porque ellos han sabido ganarselo.

E. P.

Felicitación al Gobernador Civil

Con motivo de la concesión por el Consejo de Ministros, de la Gran Cruz del Mérito Civil al gobernador civil de nuestra provincia, don Luis Ameijide Aguiar, el Ayuntamiento le cursó el telegrama que a continuación transcribimos:

"Alcalde Jefe Local a Gobernador Civil: "Corporación y empleados de Fermoselle felicitan a V. E. efusivamente, por concesión Gran Cruz Mérito Civil. Fermoselle, 4 de abril de 1963. El Jefe Local".

Sumamos nuestra enhorabuena a la del telegrama anterior y bien creemos que si cada uno de los fermosellanos tuviera la misma facultad de insertar sus sentimientos en estas columnas harían lo propio, para mostrar su afecto y simpatía hacia nuestra primera autoridad gubernativa, que, no en vano, se ha hecho acreedora a tan honrosa distinción.

M. S.

PRIMERA MISA

A mi querido feligrés Fr. Fernando Borges, Mercedario, con motivo de su Primera Misa.

Subirás del altar la santa grada,
enchido el corazón de ardiente anhelo
teniendo anonadado al Rey del Cielo
en temblorosa mano consagrada.

Tu lema es el sufrir; misión sagrada
las almas tú salvar con santo celo;
es Cristo tu sostén y tu consuelo,
luchar, vencer es toda tu jornada

Alma de apóstol, corazón ardiente
aquesta empresa exige. ¿Do encontrar
para tu corazón amor bastante?

.....

Amor busca de Cristo en el altar,
donde ya hoy comienza tu carrera.
Por El has de luchas, vencer y amar.

ANGEL PELAEZ UÑA
(Párroco)

Excmo. Ayuntamiento de Zamora

Anuncio de subasta

En virtud de lo acordado por la Comisión Municipal Permanente en sesión de 1.º de abril actual, se va a proceder a la venta, por el sistema de pujas a la llana, y en conjunto, de todas las basuras procedentes de la recogida que efectúa el Servicio Municipal de Limpieza y que se hallan depositadas al pago conocido con el nombre de «El Degolladero».

El acto tendrá lugar en la Casa Consistorial, a las doce de la mañana del día 16 del actual mes de abril, con sujeción al pliego de condiciones que se halla de manifiesto en Secretaría General.

Serán de cuenta del adjudicatario todos los gastos que ocasione la subasta, incluso los de este anuncio.

Lo que de orden de S. S.ª hago público para general conocimiento y efectos.

Zamora, a 6 de abril de 1963.—El Secretario, ANTONIO BURGOS CRUZADO.

Ministerio de Cultura 2011

ZAMORA TRADICION Y FUTURO

Por JUAN CARLOS VILLACORTA LUIS

Nuestro estimado amigo y compañero Juan Carlos Villacorta Luis, ilustre periodista zamorano, director de "Fotos", publica en el último número de esta prestigiosa revista el siguiente trabajo:

Adelantándose en la experiencia de una feliz iniciativa, Zamora ha celebrado no hace muchos días su I Congreso de Turismo. Todos los valores y significaciones de la provincia se movilizaron en un notable esfuerzo de encontrar unas fórmulas eficaces de expresión. En este concierto de voluntades, que trata de incorporar España al turismo, entendido como empresa nacional, Zamora, esa provincia civilizada por las tradiciones del Espíritu, de la que se diría que desde el pasmo de sus piedras románicas vive en éxtasis la más alta vida, solicita y diligente con Marta, atiende el negocio temporal de los suyos, porque sabe que estos cuidados, al fin y a la postre, fructifican en prosperidad material y espiritual.

En realidad, los distintos valores de la provincia integran una armoniosa síntesis. Zamora es una desconocida y sugerente ruta nacional de nobles tradiciones, rico museo de piedras románicas y sede de uno de los más potentes complejos hidroeléctricos del país. Pues bien, en este escenario se está operando un auténtico proceso revolucionario. Día a día, Zamora progresa hacia el mañana. Estudia una reordenación de sus estructuras económicas; transforma secanos en regadíos, coloniza sus tierras, se industrializa. En el último Consejo Económico Sindical se sentaron las bases para una reconstrucción económica de la provincia. Una aguda conciencia social instalada en sus cuadros rectores ha puesto en marcha un movimiento de desarrollo que, si encuentra las precisas asistencias, y en este orden de cosas Zamora es una de las provincias más necesitadas de España, modificará profundamente sus actuales condiciones de vida y servirá para forjar gradualmente una nueva y más justa estructura provincial. Los valores humanos del pueblo de Zamora son tantos y tan calificados que garantizan de antemano el éxito.

La provincia cuenta, por otra parte, con recursos turísticos de primer orden. En la ciudad y en la provincia se encuentran algunos de los ejemplos más significativos de la arquitectura románica, muestras cabales de un románico puro, limpio y perfecto. La cúpula bizantina de su Catedral, que brilla al sol como miniada de nimbos de oro, es delicada invención de la más refinada fantasía; como la inicial de un Sanctus en un misal sobre las aguas del Duero.

En su región sanabresa se encuentra el mar de Castilla, su Lago de Sanabria, soñadero de viejas tradiciones, paraje codiciado para el deporte de la pesca y lugar de belleza natural que causa pasmo a los ojos y a la mente e invita a la admiración.

Finalmente, en Zamora se repite todos los años un maravilloso espectáculo, el de su Semana Santa, al que conspiran tanto la religiosidad como el arte. No hay en España más cabal representación plástica de la narración evangélica como la que desfila en los días de Semana Santa por las calles de la ciudad en una sucesión de "pasos" tallados por los imagineros zamoranos con un tosco candor realista y una conmovedora fidelidad a los oficios de las obras de misericordia. En Zamora se está produciendo un interesante movimiento de evolución de los usos tradicionales de su Semana Santa hacia formas ejemplares de reinterpretación de su sustancia tradicional, con un sentido estético absolutamente moderno. Y así, su procesión del Jesús Yacente, que es un entierro de tercera de Cristo en un pueblo de Castilla, y la Cofradía de la Penitencia, en la que los cofrades se visten de pardas anguarinas, portan los mismos faroles que en los pueblos se utilizan para entrar de noche en los establos y se acompañan de chirimías medievales, son creaciones estéticas ejemplares que pudieran ser propuestas como el ideal de unos desfiles procesionales al nivel de nuestro tiempo desde la religiosa España de 1963.

Todas éstas son creaciones de la imaginación zamorana, y todas revelan la capacidad de este pueblo trabajador, humano, cordial, pacífico y honesto, que reza a santos humildes y de antaño conocidos, gente tan antigua que es casi eterna, y que vive fiel a sus tradiciones, pero se proyecta esperanzadamente hacia el mañana, porque lo que quiere es continuar, es decir, sobrevivir.

LOS PROXIMOS SORTEOS DE LA LOTERIA NACIONAL

El sorteo ordinario de la Lotería Nacional del día 15 de abril, lunes de Pascua, se celebrará por el sistema de bombos múltiples en el nuevo Salón de Sorteos, calle de Guzmán el Bueno, 125.

El acto comenzará a las 15,30 horas y será retransmitido íntegramente por Radio Nacional de España y televisado en directo por Televisión Española; pueden asistir al sorteo cuantas personas lo deseen, ya que el acceso al Salón es público.

Se trata de un sorteo a precios ordinarios (250 pesetas el billete y 25 pesetas el décimo) con grandes alicientes: los tres premios mayores son de 1.200.000, 600.000 y 300.000 pesetas, respectivamente, es decir, de cuantía superior a las de los premios en los sorteos normales con billetes de igual precio, gracias a que cada serie consta de 80.000 billetes.

Además tienen premio las centenas de los tres premios mayores, la terminación del premio primero y se reparte un total de 10.494 premios, con un importe de 13.818.000 pesetas para cada una de las seis series de que consta el sorteo. Los premios por consiguiente suman 62.964, con un importe total de 82.908.000 pesetas.

El sorteo extraordinario del mes de mayo se celebrará el día 6, también a las 15,30 horas, con un programa de premios idéntico al de 5 del marzo, que tuvo tanta aceptación.

El sorteo del 6 de mayo había sido proyectado inicialmente con cuatro series de 60.000 números. Ante la demanda de billetes ha sido posteriormente ampliado hasta cinco series, que son las que se hallan a la venta.

Todas las Administraciones de Lotería tienen a disposición del público impresos con los guiones de los sorteos del 15 de abril y el 6 de mayo, en los que podrá anotarse el resultado, a medida que vayan extrayéndose los números premiados.

Los impresos pueden solicitarse también por correo a la Sección de Loterías de la Dirección General de Tributos Especiales, cuya dirección, hasta fin de abril, es Montalbán, 8. Madrid.

VISTO y OIDO

Zamoranos y forasteros

Ya se ven caras de muchos zamoranos residentes en otras poblaciones y que vienen en estos días a la tierra natal para ver "su" Semana Santa, tan recordada y querida cuando se está lejos de Zamora. Ahora lo que hace falta es que cambie el tiempo; que durante el día luzca el sol y que las noches sean más benignas, para que los desfiles procesionales resulten esplendorosos.

Actividades del Centro Gallego

El presidente del Centro Gallego, nuestro buen amigo y prestigioso asesor de Empresas, don Mariano Michinel, nos ha informado de que, con motivo de la Semana Santa, durante estos días tendrá lugar en el Centro una interesante exposición de pintura, con obras de aficionados zamoranos, y otra de fotografías, con motivos gallegos. Próximamente se tiene el proyecto de celebrar un atrayente torneo de "ping-pong".

La tradicional venta de zapatos

Las zapaterías han tenido en estos días las jornadas de mayor movimiento del año, como ya es tradicional en las vísperas de la Semana Santa. Preguntando a un acreditado industrial zapatero sobre la cantidad de zapatos que entre todos habrán vendido en Zamora a lo largo de la pasada semana, nos dijo:

—No es fácil calcular. Pero, aproximadamente, en estos días se habrán vendido unos mil quinientos o dos mil pares de zapatos.

ZABALO

PUENTE DE LA ESTRELLA

Onomásticas, "haigas"... "mareo"

Ya llevaba quince días sin aparecer por la ciudad; claro que ha habido épocas que me he pasado cinco o seis meses sin pisar por la zamoranísima calle de Santa Clara, pero los tiempos han cambiado.

El pasado Viernes de Dolores, el de Nuestra Madre, para mí y para muchos, enfilé la carretera; lo primero, para postrarme en la iglesia de San Vicente Mártir ante tan queridísima imagen, pidiéndole la tan necesitada protección, y el que nunca me abandone, y luego, la parte profana.

Me da pena que nombres tan de abolengo como el de Dolores, Carmen, Pilar, etc., los clásicos, se vayan extinguiendo. Bien que existan las modas en los usos y en el vestir, pero en estas cosas no me convencen y las llevo muy mal; no obstante, todavía quedan restos, y fue a lo que me dediqué en mi última visita a la capital.

Buena y sabrosísima comida en casa para mí queridísima y acogedora de Lola Mela, viuda de aquel gran caballero y soldado que en vida se llamó Paco Reyna, en compañía de ese gran matrimonio compuesto por Julio y Lolita, con sus retoños Julito (mi futuro secretario) y Paco, que forman un ejemplar hogar donde se respira la felicidad. A la hora del café, otra igual pareja, los Bellido, Manolo y Margarita Dávila (abrazos a los "bestias pardas").

Un segundo café y copa en casa de las Muñiz (María Luisa y Lola), que en compañía de su hermana política y sobrinos recibían las felicitaciones de sus innumerables amistades, ya que las cuentan por vagones.

Desde allí, a casa de la para mí hasta ayer Lolita Peña de Palacios, y que resulta que hay que cambiar la fecha de felicitación trasladándola al 1.º de enero (ya me acordaré, Manuelica).

Y se cerró la noche con broche de oro en casa del matrimonio Amigo Martín (Isidoro y Lolita), donde se celebró por todo lo alto el santo de la señora de la casa. En derredor a cantidades ingentes de mariscos de diversas clases, todos riquísimos y en su verdadero punto, nos sentamos Ramón Palacios, Pepiño Domínguez, Casimiro Sanz, Luis Macho, Justo García Casado y Justo Alvarez, todos acompañados de sus simpatiquísimas y agradables señoras, los anfitriones Pilarina Rodríguez y el que ésto garrapatea. Se derrochó el ingenio y el buen humor; en fin, velada de las que se tardan mucho tiempo en olvidar y que son de gratísimo recuerdo.

Había que pensar en la vuelta a la atalaya, y después de como invitado almorzar en compañía del gran amigo Lalo en el "Lisboa", aunque un poco lento, muy bien; me enteré que en una boda que se celebraba en el "Biher" (cordial abrazo, querido Claudio), entre los asistentes se encontraba el conocido y afamado otorrino Paco González, de gratísimo recuerdo. Había que saludarlo; después de hacerlo tuve la suerte de ver allí a las señoritas de Ruiz de la Cuesta. Santiago (¡monumento!) Crespo Neches y Cirac Peñalosa. Al salir para coger mi "mosco" vi el gran contraste que el "pobrecito" hacía al lado de los grandes "haigas" que esperaban a los asistentes a la boda que se celebraba; no obstante, con gran sabor de boca de la jornada pasada, risueño y optimista llegó a su atalaya

EL COMENDADOR

EN VOZ BAJA

DEL SILENCIO

A lo largo de todo el Calvario de Jesús son contadas las veces en que el Divino Maestro despega los labios para proferir alguna palabra o queja ante la enorme injusticia de que era objeto. Cuando la soldadesca divertida le flagela y le escupe, Jesús calla. Cuando los petrarcas le acusan y calumnian, un glorioso silencio nimba su humana faz. Cuando los falsos testigos inventan hipócritas acusaciones, nada les dice.

Jesús se había rodeado de un silencio absoluto. Sabía que todo ésto había de pasar. Sabía que ésto formaba parte de su voluntario sacrificio. Y Jesús sufre, pero calla. Contempla apesadumbrado cómo aquellos por quienes El muere viven en la más abyecta y deplorable miseria moral. Pero en el fondo aquellos pobres hombres eran dignos de lástima porque obraban inconscientemente; y por eso Rabbi Jesús, cuando muere crucificado, eleva sus ojos a lo alto y exclama aquellas piadosas y eternas palabras: «Perdónalos, Padre mío, porque no saben lo que hacen.» Sí; perdónalos, Señor, porque sólo tu infinita misericordia puede reparar una culpa infinita. En ningún momento tomaron conciencia de su gran crimen. Tu silencio les anonadó, les sepultó en oscuros sentimientos, de los que brotó un odio inconsciente, inhumano, estúpido. Muchas cosas quizá no las comprendieron, y es posible que algunos te acusaran de buena fe porque estaban anhelantes de vida eterna. Pero no quisieron tener fe en lo que Tú les decías.

Te pidieron pruebas para creer en Ti, pero ya las habías hecho. Ya habías confirmado con tus hechos, con tu doctrina, que eras el Dios que ellos esperaban, que eras el Redentor.

Y llegó el tiempo del silencio. Ya nada tenías que decir. Ellos tenían la palabra y de ellos dependía tu vida humana. Y los pobres, los inconscientes, los confundidos, te condenaron al peor de los suplicios, a morir crucificado.

Y Tú, ¡oh, Señor!, te habías rodeado de divino silencio. Ya lo habías dicho todo. Y ellos no te comprendieron. Se sintieron humillados por tu silencio. Gritaron desaforadamente contra Ti, te insultaron, te escupieron, te escarnecieron; pero Tú guardabas silencio. Porque ya todo lo habías dicho.

LORENZO PEREZ

Estampas Ciudadanas

ESCRIBEN: CERNE Y PINARROYO

LA FAMILIA MARTIN AVEDILLO, OTRA VEZ REUNIDA:

De seis hijos vivos, cinco están consagrados a Dios

El menor, franciscano, cantó misa hace unos días

A la salida de Zamora, por la carretera de Tordesillas, donde los almendros florecen espléndidos y hermosos, donde se respira tranquilidad y sosiego, mientras el sol acaricia los campos y el viento riza la hierba, está el Convento de las Carmelitas. Adosado a él hay una bella casita donde vive la familia Martín Avedillo.

Hasta allí he llegado con la pretensión de hablar con una madre. Una madre que podrá estar más que satisfecha de sus hijos, porque de los seis que le viven —tuvo ocho—, cinco se han consagrado a Dios, profesando en diversas órdenes religiosas. El sexto, una muchacha vivaz y despierta, estudia Magisterio.

Y aprovechando la oportunidad de que hace varios días, uno de los hijos celebró su Primera Misa en el templo de San Cipriano, se reunieron todos en torno a sus padres. Desde el día 2 de febrero de 1960 no habían tenido tal oportunidad, por lo que lo celebraron con la natural alegría y contento.

En plena euforia, gozando de la satisfacción, encontré a esta familia zamorana, modelo de virtudes. Todos alrededor de la mesa. Todos con la sonrisa arriada a flor de labios. En los ojos, un brillo característico de paz y sumisión. Se nota a Dios flotando en el ambiente.

Sentados frente a mí, están los padres, rebozados en la dulce miel de la felicidad. No hace falta que me lo digan, para conocer lo que respira su espíritu. La madre, aurolea su cabeza con un cabello blanco, que le da más aspecto de mujer noble, buena, fiel portadora de los designios de Dios. Tiene las manos cruzadas sobre su regazo. Habla siempre lo preciso, lo justo, lo necesario para dejar bien proclamada la enorme satisfacción y alegría que le embarga.

A su lado, como amparándola, su esposo. Con una mirada azul, cristalina, dominando toda la escena. Los hijos, los religiosos y la seglar, miran de vez en cuando a sus mayores, con ojos de terno agradecimiento.

Le pregunto a la madre:

—¿Dónde nació?

—En Arcenillas.

—¿Cuántos hijos tuvo?

—Ocho. Uno de ellos murió a los tres años; otro, Gabriel, también murió cuando estudiaba tercero de Latín en el Seminario Menor de Toro. Los restantes, los tiene usted aquí.

—Hagamos las presentaciones.

—Fabriciano, sacerdote; sor Paz y sor Elena, Hijas de la Caridad; señorita Caridad, del Instituto Secular «Alianza en Jesús por María»; José Antonio, franciscano, que cantó misa días pasados, y Casilda, que estudia segundo de Magisterio.

—¿Quién inició el camino hacia Dios?

—Fabriciano fue el primero que sintió la llamada de Dios. En ello influenció mucho don Angel Huertas, párroco de Carrascal, y Dios se valió mucho de él para inculcarnos la vocación religiosa. Luego, fue sor Paz y sor Elena las que siguieron el camino religioso.

—¿Qué pensaba usted según se iban sus hijos?

—Si Dios les llevaba por aquella vida, yo encantado y feliz.

—¿Qué pensaba el padre?

—Lo mismo. Muy contento y trabajando más que nunca.

—¿Quién continuó a sor Elena?

—Caridad, que ingresó en el año 1953 en el Instituto Secular, y finalmente, José Antonio, que cantó misa hace unos días.

—¿La mayor alegría de su vida?

—El ver a mis hijos en la situación en que se encuentran ahora.

—¿Su mayor disgusto o pesar?

—Creo que no he tenido ninguno.

—¿Sintió alguna vez miedo de quedarse sola?

—No. Nunca tuve miedo ni dolor de quedarme sola, pues para mí suponía un orgullo el que mis hijos siguieran el camino de Dios.

—¿Soñó alguna otra carrera para alguno de sus hijos?

—Solamente soñaba la que ellos eligieron.

—¿La mayor emoción de su vida?

—El otro día, cuando cantó misa José Antonio. Lloré de emoción y daba gracias al Señor por las satisfacciones que me había reportado a lo largo de mi vida.

En la cinta magnetofónica se oye la voz de Fray José Antonio en su primera misa. En la voz de la madre hay emoción entrecortada por lágrimas ocultas de orgullo. En los ojos del padre hay bondad. En los rostros de los hijos, enorme alegría de estar con Dios.

Alguien sobraba allí. Por lo que decidí despedirme de esta admirable familia zamorana para que pudieran seguir disfrutando por anticipado de algo que Dios les tiene reservado en el cielo.

EN LA CALLE

Cada vez que llueve, cosa que es constante, como si esto fuera otro diluvio, se producen lagunas en todos los rincones de la ciudad; pero hay una particularidad molesta en plena Santa Clara. Está en esa breve depresión asfáltica, junto al edificio del Banco Herrero, donde los desagües tienen la particularidad de encontrarse unos centímetros por encima del nivel de la calzada. ¿No habría forma de darle a las dos cosas firme y desagüe, la misma rasante?

Nos hemos lamentado muchas veces del poco sentido cívico que tienen algunas personas en el convivir ciudadano y, sobre todo, para el respeto a las obras públicas. Pues bien, también tenemos que decir que hay seres supercívicos que llegan a extremos de solidaridad ciudadana que merecerían una medalla. Ayer tarde nos encontramos a un señor que hacía un auténtico esfuerzo y sacrificio, bajo un buen chaparrón, para rescatar la tapadera de piedra de un registro de la calle Alfonso de Castro. Como era natural, desconocedores de lo que hacía, le preguntamos si había perdido algo, y nos respondió que hacía eso para evitar que alguien pudiera accidentarse. La pena es que no ha podido conseguir su objetivo, pero ahí queda su magnífica acción de solidaridad ciudadana. Ahora le toca el turno al servicio de aguas para dejar arreglado dicho desperfecto.

Los monumentos zamoranos se encuentran iluminados en estos días de Semana Santa. El palacio de los Momos, San Ildefonso, la Magdalena, Santiago del Burgo, la estatua de Viriato y la Catedral lucen todo su esplendor en la noche y son resaltados los mínimos detalles bajo potentes reflectores. Un acierto extraordinario de nuestro Ayuntamiento, que ha dado la mayor vistosidad en estos días a los grandes valores arquitectónicos y turísticos de Zamora, en honor a todos los numerosos visitantes que acuden a contemplar los desfiles procesionales.

Nuevo embajador libanés en España

BEIRUT, 9.—El Ministerio libanés de Asuntos Exteriores ha anunciado que Mohamed Sabra, embajador en Amman, ha sido designado para igual cargo en Madrid.—Efe.

Stevenson conferencia con Hassan II

RABAT, 9.—Adlai Stevenson, embajador norteamericano en las Naciones Unidas, que llegó el lunes a Marruecos invitado por el Gobierno, ha sido recibido en audiencia por el rey Hassan II.

A la entrevista, que ha durado solamente una media hora, asistió el ministro marroquí de Asuntos Exteriores, Balafrech, y el encargado de Negocios en la Embajada de los Estados Unidos.—Efe.

Falleció la madre de Suárez

MILAN, 9.—La señora doña María Miramontes de Suárez, madre del jugador español de fútbol Luis Suárez, que pertenece al Internazionale, ha fallecido hoy en esta ciudad, tras ser sometida a una operación quirúrgica. La señora Miramontes contaba setenta años de edad.

El jugador Suárez se enteró de la muerte de su madre a su regreso a ésta procedente de Roma, y ha decidido el traslado de los restos a España, a fin de que reciban sepultura en La Coruña.—Alfil.

LA CARIDAD NO SOLO SE LLAMA LIMOSNA. TIENE TAMBIEN OTROS NOMBRES: AMABILIDAD, EDUCACION, INTERES, CONSEJO.

A PROPOSITO DE UNA CARTA

En estos días que estamos viviendo son más que frecuentes los extranjeros por nuestras calles. Marchan hasta la iglesia visigótica de San Pedro de la Nave; recorren las calles de la ciudad, visitan los principales monumentos de Zamora; pero, sobre todo, recalan en la Oficina de Información y Turismo en busca de los adminículos necesarios para complementar sus conocimientos.

Como en dicho lugar está centrado el vaivén de la actualidad y del interés periodístico, hemos entrado para conocer el alcance de extranjeros que nos visitan en estas fechas. Pero pronto, otra noticia se interpuso en nuestra curiosidad y abandonamos nuestra misión para ahondar en la que se había colado de rondón en el camino que nos habíamos propuesto.

Hasta dicho organismo oficial ha llegado una carta de una maestra danesa que, indignadísima clama piedad para esos animales —toros, liebres, conejos, gallinas, asnos, caballos—, que según dice, son tan mal tratados en España.

Pero donde más hincapié hace es en las corridas de toros, a las que califica de espectáculo horrible, por la brutalidad con que tratan a los toros y de lo inhumanamente que se trata a los caballos, lo que ha provocado, según dice la maestra, una propaganda contraria contra España, rebajando notablemente el índice de extranjeros que visitan nuestro país.

Seguramente esta maestra —que por cierto escribe muy bien el español—, no está enterada de que un elevado porcentaje de extranjeros, por no decir todos, están deseando llegar a España para colocarse en una barrera o en un tendido —según el dinero que tengan— y presenciar un espectáculo en el que el animal está suelto, luchando contra la muerte y buscando la sangre de un hombre. Sin embargo, todos marchan encantados y cantando las excelencias de nuestra Fiesta Nacional, llevándose si es preciso un souvenir taurino para tener un mayor recordatorio de dicho espectáculo.

«Trabajamos —continúa la maestra—, obstinamente en contra de tal mentalidad, y nosotros, que somos maestros de escuela, estamos en contacto con muchísima gente, decimos siempre que se nos presenta la ocasión: No vayas a España, pues allí no tratan a los animales como es debido».

Está bien. Magnífica oportunidad para llamar animal a tu interlocutor, sin que se de por aludido.

«Los animales son nuestros congéneres, indefensos como niños, y tienen que ser tratados con cariño y misericordia. Haced propaganda para eso e iremos gustosos a España».

No pretenderá la maestra danesa que en los próximos carteles taurinos que se editen aparezca un torero acariciando mimosamente el morrillo de un morlaco y a su lado una sevillana con mantilla, devanando una madeja, sirviéndose en la labor de los cuernos del toro.

«Sabemos que la mayoría de los españoles modernos, sobre todo los jóvenes, prefieren ver partidos de fútbol que ir a los toros y estamos convencidos de que ese deporte sería un excelente reemplazante, sobre todo en la época culta que vivimos».

Lamentamos tener que decir a la maestra danesa que eso no es posible, de lo contrario Saporta, Bernabéu, Barroso, Escartín y otros personajes del fútbol español ya le habrían comido los piñones a Balañá, Martínez Elizondo, González Vera, Camará, Sánchez Mejías y a otros hombres del mundillo taurino.

Lo de la cultura, vamos a dejarlo, porque nos parece que en el Siglo de Oro español no había fútbol.

Posdata: Daneses, venid a España, pues tratamos bien a los forasteros, aunque lo hagamos un poquito mal con algunos animales, pero no con todos.

OTROS TIEMPOS

HACE DIEZ AÑOS

× *Juan Duarte se ha suicidado. El cuñado de Perón fue hallado muerto en su domicilio.*

× *Violento incendio en los almacenes centrales de Intendencia del Ejército.*

× *Presentaron sus credenciales el embajador de Estados Unidos y el ministro de Siria. Le fue impuesta al Caudillo la más alta condecoración china.*

× *Serrano Suñer, Premio "Mariano de Cavia" 1962. El "Luca de Tena" para Fernández de la Mora.*

× *"Sólo mediante la religión podemos vencer eso que llamamos comunismo", dice el presidente Eisenhower.*

†

SEGUNDO ANIVERSARIO

DON ANTONIO RODRIGUEZ CID

Falleció el día 3 de abril de 1961

HABIENDO RECIBIDO LOS SANTOS SACRAMENTOS Y LA BENDICION DE SU SANTIDAD

— R. I. P. —

Sus hijos, Antonio, María del Carmen, José María, María del Pilar y Felipe Rodríguez Lorenzo; hijos políticos, Adolfo García-Calvo y Trinidad Romero-Morejón Nieto; hermana política, nietos, bisnietos, nietos políticos, sobrinos, primos y demás familia,

AL RECORDAR a sus amigos tan dolorosa pérdida, ruegan le tengan presente en sus oraciones.

La misa de los Oficios del día 13 a las doce de la noche, en la iglesia de San Vicente Mártir, y las del día 10 en dicha iglesia y once de la mañana en la iglesia de San Juan; las del día 14 en la iglesia de San Vicente Mártir, de diez en las iglesias de San Claudio de Olivares y en la del Espíritu Santo, diez y media en San Juan y once y media en la de la Concepción (PP. Franciscanos), y la de la Prisión Provincial; y las misas que se celebren en las iglesias parroquiales de Perilla de Castro, Andavías, Montamarta y San Cebrián. Santo Rosario, el día 14, en San Vicente Mártir, a las siete y media de la tarde, así como el Santo Rosario y Exposición de Su Divina Majestad que se celebra todos los días 13 de cada mes en la iglesia de la Concepción (PP. Franciscanos) y convento de las Religiosas Adoratrices, en esta capital, serán aplicados por el eterno descanso de su alma.

M. García Pilo
INTENDENTE MERCANTIL
Asesoría Contable, Fiscal y de Economía de Empresas
San Andrés, 11 (despacho, 4 a 7)
ZAMORA

Ministerio de Cultura 2011

ZAMORA AL DIA

¿Lo han visto ustedes? Salvo unos minutos entre las nueve y las nueve y media de la mañana, toda la jornada del Martes Santo transcurrió pasada por agua. Lluvia tercamente monótona. Y copiosa. En momentos, más que llover diluviaba. Pero la precipitación amainó y hasta cesó alrededor de las nueve de la noche, precisamente cuando tenía que salir la procesión de Jesús del Vía Crucis. Y la procesión salió y recorrió el largo itinerario previsto. Vamos, una broma del tiempo.

Hoy se celebran dos procesiones. Una de ellas, la de la Hermandad de Penitencia, sale de todas maneras, tanto si llueve como si no. La otra, la del Silencio, se casa mal con el agua. Pero no hay cuidado. A la hora de ponerse en marcha el cortejo éste podrá salir a la calle como ya han salido los tres primeros de nuestra Semana Santa.

San Ecequiel, profeta

En el año 583 antes de Jesucristo comenzó a profetizar San Ecequiel, hijo de Buzi, natural de Sarire, sacerdote de la tribu de Leví, significando su nombre fortaleza de Dios, que conviene con su misión, que fue profetizar cosas terribles y misteriosas, como represiones radicales por los vicios de su pueblo, la ruina de las naciones, la venida del Mesías y la vocación de los gentiles. Era todavía joven cuando, juntamente con el rey de Judá y diez mil judíos, fue llevado a Babilonia. En el año quinto de su destierro, estando junto al río Cabar, tuvo la primera y solemnísima visión recibiendo el encargo de profetizar, que ejerció por espacio de veintidós años. Anunciando ya a Jesucristo en su persona, llamábale con la frase que utilizaría el Redentor: «El hijo del Hombre». Resistía poderosamente a los que se fingían salvadores y profetas del pueblo de Dios. Reprendió con intrépido celo a uno de los jefes del pueblo judío, quien irritado mandó que le atasen a la cola de sus caballos para que muriese, siendo arrastrado, en 571, antes de Jesucristo; su cuerpo fue enterrado a quince leguas de Bagdad. El sepulcro de este gran profeta, por espacio de muchos siglos, fue muy visitado por los israelitas y por los pueblos medos y persas, y se conserva en la actualidad; es de madera cubierta de una rica tela de Persia y es muy venerado por la tribu que la posee.

CULTOS PARA HOY

San Ildefonso.—Misas a las 8, 9 y 9,30. Santo Rosario a las 7,30 de la tarde.

San Lázaro.—Misas a las 8, 9 y 9,30 Santo Rosario a las 7,30 de la tarde
Misas a las 8, 8,30 9, 9,30 y 11.

San Juan de Puerta Nueva.—Santo Rosario a las 8 de la tarde.

San Vicente.—Misas a las 8, 8,30, 9, 9,30 y 10. Santo Rosario a las 7,40 de la tarde La misa vespertina, a las 8.

San Torcuato.—Misas a las 8, 9, 9,30 y 10 y a las ocho de la tarde. Santo Rosario a las 7,30 de la tarde.

Santa María de la Horta.—Misas a las 8 y 9. Santo Rosario a las 7,30 de la tarde.

San Frontis.—Misas a las 8 en San Frontis y en Pinilla. Santo Rosario a las 7,30 de la tarde en Pinilla y a las 8 en San Frontis

Nuestra Señora de Lourdes.—Misas a las 8,30 y 9. Santo rosario a las 7,30 de la tarde, con misa a continuación.

Nuestra Señora del Pilar.—Misa a las 9,30. Santo Rosario a las 8 de la tarde, con exposición.

SANTORAL

MIERCOLES SANTO, 10.—Santos: Miguel de los Santos, confesor; Ezequiel, pf.; Apolinio, pb.; Pompeyo, Terencio y Africano, mártires; Macario, obispo.

Misa del Miércoles Santo. Morado. I cl. Prefacio de la Cruz.

Concepción.—Misas a las 7,30 y 8,30. A las 8 de la tarde, exposición de S. D. M., corona franciscana, visita al Santísimo y reserva.

Santiago del Burgo.—Misa a las 10.

Remedios.—Misa a las 7,45.

Dominicas Dueñas de Cabañales.—Misa a las 8.

Corazón de María.—Misas a las 7, 7,30, 8, 8,30, 9, 9,30 y 10. Santo Rosario a las 8 de la tarde. A las 8,30, misa vespertina.

Cristo Rey.—Misas a las 8, 8,30 y 9,30 Santo Rosario a las 7,30 de la tarde, con exposición.

Magdalena.—Misa a las 8.

Salesianos.—Misas a las 7, 7,30, 8, 8,30 y 9,15.

Marina.—Misas a las 8.

Tránsito.—Misa a las 8

EL SOL, LA LUNA Y LAS ESTRELLAS

Hoy, miércoles, 10 de abril. Van trascurridos 99 días del presente año y faltan, por tanto, 266 para llegar a 1964. El Sol aparecerá hoy a las 5 horas y 45 minutos y se pondrá a las 18 h. 47 m. La Luna, a las 20 h. 13 m. y 6 h. 47 m., respectivamente. Duración de la luz solar, 13 horas y 2 minutos. Seguimos en fase de novilunio.

De nuevo asoman con virulencia grandes temblores en la Tierra. La Tierra no cesa de temblar, como si quisiera quitarse de encima tantas complicaciones como provoca la Humanidad con las bombas nucleares subterráneas, que, por lo visto, van a más.

En Irán, en la República Dominicana, en Yugoslavia, en Chile, en Italia, en Colombia, etc., «sobran» terremotos. Desde hace media docena de días, en el pueblo de Camerino (Italia) se vive en permanente zozobra. Trece sacudidas en poco tiempo mantienen en peligroso alerta a numerosas familias.

Aunque se ha progresado bastante en estudios sismológicos podemos asegurar en lo que respecta a diagnosticar con certeza que ahora nos sucede lo mismo que a Empedocles, momentos antes de arrojarse por el cráter del Etna, abajo, dejando la sandalia fuera para que sus contemporáneos no padecieran en su búsqueda: se sabe poquísimo de tales previsiones.

Para determinar las profundidades correspondientes a los puntos epicentrales de la Tierra, se hace uso del cálculo electrónico que da profundidades muy distantes de las que se habían supuesto y se consideran como aproximadas con errores de decenas de kilómetros.

El año pasado, entre el 8 de enero y el 15 de septiembre se produjeron más de cincuenta terremotos.

EL TIEMPO, AYER Y HOY

El barómetro sigue bajando como si tal cosa y, claro, la lluvia es inevitable. Ayer se recogieron trece litros por metro cuadrado y a la hora de hacer esta cuenta seguía lloviendo para la cuenta de hoy.

BOLETIN METEOROLOGICO DE ZAMORA. Presiones: 688,6 milímetros a las ocho de la mañana, 688,8 a la una de la tarde y 687 a las siete. Temperaturas extremas: Máxima de 13 grados a la una y cuarto de la tarde. Mínima de 6,6 a las siete menos diez de la mañana. Humedad, 83 por 100. Vientos del oeste con velocidad media de 22 kilómetros por hora. Lluvia, 13 litros por metro cuadrado.

PREDICCION PARA HOY. — Se inicia una ligera mejoría en el suroeste, que se extenderá mañana al centro. No obstante, continuará la nubosidad abundante, aunque con algunos claros, y las precipitaciones serán intermitentes y en forma de chubascos. A última hora habrá un nuevo empeoramiento, que dará lugar a chubascos, que en alturas superiores a 1.500 metros serán de nieve. En el sistema central, Montes de Toledo y Penibética habrá chubascos de carácter tormentoso en puntos aislados. En Levante y Cantábrico, nubosidad abundante, con alguna precipitación débil aislada.

Las temperaturas extremas de la Península han correspondido a Alicante y Murcia, con 25 grados, y a Avila y Soria, con 5 grados.

En Tenerife y Gando, 27 y 17 grados.

CADA DIA SUFRAN

«Abriles y condes, los más traidores». Se dice porque, la verdad, abril es de tiempo inseguro, cuyo rigor a veces estropea las cosechas. El refrán se refiere a los condes de otros tiempos, porque siendo éstos dueños y los defensores de las fortalezas fronterizas durante la larga guerra de la Reconquista, frecuentemente se pasaban de una a otra bandería, siguiendo su conveniencia, por lo que no se podía contar con ellos.

RADIO Y TELEVISION

AQUI, RADIO ZAMORA

10,00: Apertura. 10,05: «Madrid en una canción». 10,10: «Miscelánea». 10,25: «Veinte minutos en blanco». 10,45: «La Cruz de Pascal». 10,55: Canciones por Marcos Redondo. 11,15: El órgano que habla. 11,30: La actualidad en reportaje: «Jerusalén, desde la puerta de Mendelbaum». 11,35: Nuestra música preferida. 12,00: «Onda religiosa». 12,05: Melodías de Schubert, por María Anderson. 12,20: Oyendo a la Orquesta Melachrino de Cuerda. 12,30: «Santa Mónica», de Sautier y Barón. 13,00: «Titulares de la Prensa», ofrecido por el diario IMPERIO. 13,05: Melodías portuguesas. 13,25: Canciones del mundo. 13,40: «Carta de Madrid», por Angel Carbajo de Lucas. 13,45: «Ecos de sociedad». 14,10: «Banda sonora». 14,15: Aires aldeanos, de Monreal. 14,30: Diario hablado de Radio Nacional. 14,45: «Micrófonos a la actualidad». 15,15: Melodías para la sobremesa, por Victoria de los Angeles. 15,35: «La Semana Santa en el cine». 15,40: Música en Europa. 16,15: Concierto de clavecín, por Wanda Landowska. 16,50: «Periscopio del mundo». 17,05: Música sinfónica: «De la Reforma», de Mendelssohn. 17,30: «Avecrem llama a su puerta». 18,05: «Escuchando su música preferida», emisión del oyente asociado. 18,55: Concierto para violín. 19,20: Zarzuela: «Alma de Dios», de Serrano. 19,55: «Estampas de la pasión». 20,00: Obras maestras. 20,10: «Ecos de sociedad». 20,30: «Olimpiada musical». 20,45: «Música feliz». 21,00: «Amores decisivos». 21,30: «Matilde, Perico y Periquín». 21,50: «Banda sonora». 22,00: Diario hablado de Radio Nacional. 22,15: Música seleccionada. 22,30: «La pausa musical». 23,00: Reportaje magnetofónico de la procesión del Silencio. 23,15: Música selecta. 23,40: «Páginas de la revista Merlú». 23,45: Canto selecto. 24,00: Cierre.

FARMACIAS DE GUARDIA

Don Emiliano Enríquez, Avenida de Galicia, 29.

Don Manuel Martín, Ramón y Cajal, 23 y 25.

Doña Pilar Paniagua, Camino del Polvorín, 8.

CUPON PRO CIEGOS

En el sorteo celebrado en el día de ayer ha sido premiado con 250 pesetas el número 028 y con 25 pesetas los terminados en 28.

TELEVISION ESPAÑOLA

SOBREMESA.—2,00: Carta de ajuste. 2,15: Presentación. 2,17: Solo para hombres. 2,30: Panorama. 2,45: Plaza de España. 3,00: Telediario. 3,25: Cotizaciones de Bolsa. 3,30: Orquesta de Cámara de Zurich. 4,00: Final del programa de sobremesa.

NOCHE.—7,45: Carta de ajuste. 8,00: Presentación. 8,02: Platea. 8,30: Telefilme, 9,25: El tiempo. 9,30: Telediario. 9,45: Enviado especial. 10,15: Esta es su vida. 10,45: Esta noche... 11,45: Hoy dirige... 12,15: Versos a medianoche. Momento musical. Meditación. 12,30: Cierre.

ESPECTACULOS

BARRUECO.—"Ben-Hur" (2).
RAMOS CARRION.—"Los Diez Mandamientos" (2).
TEATRO PRINCIPAL.—«Prohibido enamorarse» (3).
VALDERREY. — "Tarzán de los monos" (1) y "Del infierno a Texas" (2).
ARIAS GONZALO.—"Teresa de Jesús" (2).

INFORMACIONES DE NUESTRA CIUDAD

A pesar de la lluvia, anoche, entre el fervor del pueblo, desfiló la Cofradía de Jesús del Vía Crucis

Un gran gentío presenció su paso por el Puente de Piedra

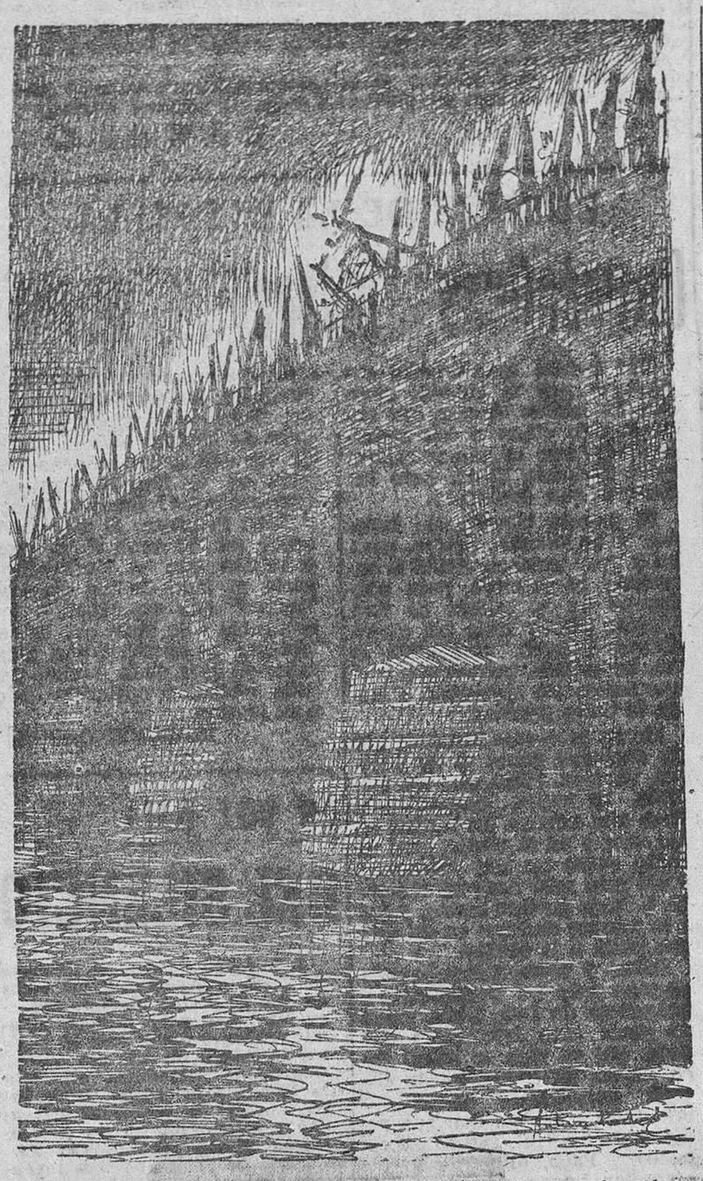

(Crónica de ANTONIO MARTIN ZABALO).—Otra vez la noche ha tenido techo de nubarrones negros. Pero, a pesar de la lluvia, que ha caído a ratos, la Procesión de Jesús del Vía Crucis ha salido a la calle, con el Nazareno y la Virgen de la Esperanza cubiertos con impermeables transparentes. La gente, dándola de lado la inclemencia del tiempo, ha abarrotado calles y plazas y luego ha ido hasta el río Duero, por donde a eso de las diez y media de la noche pasaría el cortejo camino de su iglesia de San Frontis. A la derecha, la maciza torre de la Catedral estaba muda esta noche de piar de palomas, porque las palomas que anidan en sus piedras estaban a esa hora tejiendo un collar de alas en torno al espinario del Señor.

Rompen marcha cuatro heraldos a caballo, "Barandales" y la Cruz Alzada. Veinticuatro hermanos marchan detrás formando una perfecta cruz, símbolo supremo de los creyentes. A continuación van los restantes cofrades en dos filas, vestidos todos con blanca túnica y caperuz y capa morada. Entre las dos filas, otros hermanos, uno tras otro, portan los banderines que representan el Vía Crucis. Las catorce estaciones del Vía Crucis, ya se sabe, son siempre otros tantos martillazos en la conciencia, que agitan el yunque del espíritu.

La solemne comitiva, después de cruzar el centro de la población, ha llegado al puente de piedra. Los encapuchados, la teoría de sus cirios, Jesús y la Virgen—la procesión—se han reflejado en el inmenso espejo de las aguas del Duero. La luz de las grandes velas deja ver la expresión de una multitud que aparece orante y lívida ante el paso del Nazareno de San Frontis, que marcha con la cruz a cuestas, puro dolor. Le pesa la cruz. Se pierde su belleza de mieles tras la sangre que le empapa el rostro, naciendo un río de carmín de cada espina de la corona. Las gentes, estremecidas, sienten en ese momento toda la angustia y todo el dolor de Jesús escarnecido.

Tras de Jesús va la Virgen de la Esperanza, tan bella como el consuelo de su nombre, que siempre ayuda a vencer todas las lágrimas del valle de la vida. Va sobre artístico trono, abriendo la amplitud de su manto, bajo cuyo verde cabe toda la esperanza del pueblo de Zamora, puesto de hinojos una noche, otra, otra...

En la noche de ayer, el pueblo, sin ganas de regresar a la ciudad, era una sombra inmensa llena de dolor bajo el bosque de paraguas.

Tras del clero, cerraba el cortejo la presidencia oficial, formada por los concejales señores Gallego y González.

LIBRAMIENTOS DE HACIENDA

Hijo de Gerardo de Castro, Gerardo Alonso, Mariano Puente, Benigno Sánchez, José Arroyo Palacios, Antonio Lozano, Fernando Guillermo, Manuel Martín y Rufino Luis, Pedro Rodríguez López, José Cotorruelo, Fernando Prieto, Antonio García, José Pinilla, Angel Bartolomé, Matías Delgado, Baltasar Vega, Francisco Isart Juan y Raimundo Sánchez.

NATALICIO

Ha dado a luz una preciosa niña, a quien próximamente se le impondrá en las aguas bautismales el nombre de María José, la señora doña Ascensión Martín Rodríguez, esposa de don Germán Aguiar Nieto, funcionario de la Administración Principal de Correos de Zamora.

Con tan grato motivo expresamos nuestra más cordial enhorabuena a los señores Aguiar Nieto-Martín Rodríguez, la que hacemos extensiva a los abuelos paternos, don Germán Aguiar Samaniego y doña Encarnación Nieto Delgado, y al abuelo materno, don Francisco Martín Rodríguez, practicante de la Beneficencia Provincial y de la Mutua Patronal Castellana.

Iglesia de la Magdalena de las Siervas de María

Los oficios de la Semana Santa en esta Iglesia se celebrarán de acuerdo con el siguiente horario:

Jueves Santo, a las cuatro de la tarde.

Viernes Santo, a las doce de la mañana.

Sábado Santo, a las ocho de la tarde.

El concierto del Jueves Santo

Como ya se había anunciado, el Jueves Santo, a las once y media de la mañana, la banda de música del Batallón del Ministerio del Ejército dará un concierto en el Teatro Principal, organizado, conjuntamente, por la Junta de Semana Santa y la Asociación Zamorana de Bellas Artes.

La entrada será gratuita para los socios de Bellas Artes, a los que bastará con exhibir al entrar el recibo del corriente mes, y para el resto del público, mediante invitación, que podrán recoger en la taquilla de dicho Teatro, a cambio de un pequeño donativo, que se destina a sufragar los gastos de la Junta de Semana Santa.

Dada la excelente calidad de esta agrupación musical y lo selecto del programa, que reúne además la condición de estar al alcance de todos los aficionados a la buena música, es de esperar que se llene por completo la sala del acogedor teatro.

Funciones del Triduo Sacro en la capilla e iglesia de los PP. del Corazón de María

CAPILLA

(Entrada por la puerta principal del Colegio)

JUEVES SANTO. — Oficios a las cinco de la tarde.

VIERNES SANTO. — Acción litúrgica a la una y media.

IGLESIA

JUEVES SANTO.—Vía Crucis a las nueve de la mañana. Misa a las seis de la tarde.

VIERNES SANTO.—Vía Crucis a las nueve de la mañana.

SABADO SANTO.—Vía Crucis a cual a las once y media de la noche nueve de la mañana. Vigilia pascual.

Patronato de Apuestas Mutuas Deportivas Benéficas

DELEGACION PROVINCIAL DE ZAMORA

ANUNCIO OFICIAL

Por doña María Rodríguez Manso, vecina de Zamora, domiciliada en Ferrocarril, 7, se ha solicitado el cobro del premio correspondiente al boleto de dos apuestas número ZA-222.756, depositado en el establecimiento 14.024, de la ciudad de Zamora, al que correspondieron catorce aciertos en la jornada 25 de la actual temporada, y habiendo extraviado el resguardo, se publica este edicto para que en el plazo de treinta días naturales pueda formularse oposición ante esta Delegación por quien pudiera considerarlo oportuno.

Zamora, 9 de abril de 1963.—El Delegado, MARCELINO PERTEJO SESEÑA.

«MERLU»

Como ya es tradicional en estos días, ha salido a la calle la revista de "Radio Zamora", "Merlú", dedicada a la Semana Santa zamorana. La correspondiente al 1963 constituye otro acierto rotundo, tanto por la confección como por el contenido.

Ilustra la portada un bellísimo primer plano de la Virgen de la Esperanza, captado por la cámara de Quintas. Un saludo de nuestro gobernador civil, don Luis Ameijide Aguiar, y unas líneas de bienvenida a los forasteros, del alcalde de Zamora, don Gerardo Pastor Olmedo, ocupan la tercera página. Ilustres colaboradores como son, entre otros, don Francisco Romero, don Juan Carlos Villacorta, don José Vara Finez, doctor don Ignacio Mateo, don Jesús Hilario Tundidor y don Felipe Pastor Olmedo, feliz pregonero este año en Zamora de la Semana Santa, adornan diversas páginas de la Revista "Merlú", en la que se recogen, en fotos en blanco y negro y titulares y fondos en color, los aspectos más interesantes de nuestra Semana de Pasión, y otros relacionados con la ciudad y provincia, entre los que destacan la visita que hizo a Zamora el Ministro de Información y Turismo, el Congreso Provincial de Turismo, la reciente inauguración del nuevo Ribadelago, el románico zamorano, las obras de construcción del Museo de Santa Santa, y otros.

La dirección, de Jacinto González, y la confección y realización, de Herminio Pérez Fernández, atinadísima y brillante, lo mismo que las "fotos" de Trabanca, Otilio Vega y Manolo.

A todos, nuestra felicitación.

REPRESENTANTE

Empresa productora de aparatos domésticos (cocinas, estufas, etcétera), de gran prestigio y ámbito nacional, necesita representante activo para Zamora y su provincia. Imprescindible poseer coche. Edad de veintiocho a treinta y cinco años. Se asegura buena retribución. Escriban con datos personales, historial profesional y pretensiones, aljuntando fotografía, a: «ALAS», núm 5401, Lealtad, 8 - Santander.

MAIZ

SINDICATO NACIONAL DE CEREALES

Servicio Comercial de Cereales, Piensos y Legumbres

Habiendo llegado al puerto de La Coruña el vapor «Speybank» con un cargamento de maíz para este Servicio, se pone en conocimiento para quienes utilicen este pienso en la provincia de Zamora, a fin de que previo pago de su importe (4,75 pesetas el kilo sin envase) puedan solicitar cantidad a

Don Braulio Carbajo, de Benavente

ANUNCIOS TELEGRAFICOS

AUTOMOVILES

VENDO "Pegaso Barajas" Z-207, freno eléctrico; camión "Dodge", motor Barreiros, frenos aire, barato; "Seat" 7 plazas. Teléfono 1668. (774)

COLOCACIONES

SE NECESITA niñera. Informes: Teléfono 3169. (811)

COMPRAS

COMPRO palomas zuritas, 80 pesetas pareja. Rafael Ibáñez. Benavente. (468)

COMPRARIA 600 o similar, seminuevo. Teléfono 2407. (750)

COMPRA-VENTA DE FINCAS

VENDO casa, corral, cuadras, pozo. Llave mano. Calle San Antonio, 6. Canteras. (759)

VENDO casa con corral, mas otro corral, junto o separado. Verla, Sol, 45. San Lázaro. Zamora. (782)

SE VENDE casa sitio estratégico y comercial, en San Torcuato, 39. Razón: Alvarez de Toledo. Teléf. 2415. (812)

Anuncie en este diario

GANADOS Y AVES

TERNEROS: Criados (sin leche) con "Papilla Lechal". Francisco Blanco. Santa Clara, 37. (18)

GANADEROS. RECRIADORES: Se venden 18 chotos y 22 chotas suizos, de 8 a 15 meses, muy buenos, en Bóveda de Toro. Constantino Mayoral. Teléfono 4. (810)

TRASPASOS

TRASPASO negocio sitio céntrico. Informes: Teléfono 2640. (751)

SE TRASPASA negocio en marcha, gran producción, no poder atender. También cedería local. Informes: Teléfono 3160 ó 1461. (773)

ULTRAMARINOS, por no poder atender, económico. Razón: Bar Roma. Castelar. (808)

VENTAS

VENDO carro mulas, yugo, máquina aventadora, segadora, máquina de alubias, motor "Euro", 3 caballos, todo seminuevo. Nicomedes Crespo. Coreses. (784)

CAMION BIANCHI, todo original. Camión Chevrolet, con motor Barreiros, cuatro cilindros. Camión Opel Blitz, con motor Barreiros, cuatro cilindros. Razón, en Garaje Avenida. Zamora. (828)

SOLUCION AL CRUCIGRAMA DE LA QUINTA PAGINA

HORIZONTALES.—1: Ar. Ra. 2: Oc. Satob. Lo. 3: Sanin. Anal. 4: Ana. Atónito. 5: Ra. Alovi. Er. 6: Lame. 7: Pi. Icelo. Ir. 8: Arañóla. Opa. 9: Nata. Datos. 10: As. Dolor. Sé. 11: As So.

VERTICALES.—1. Osar. Pana. 2: Cana. Iras. 3: Na. At. 4: Así. Aliñada. 5: Ramalazo. Os. 6: Tonel. 7: Ro. Ovalados. 8: Abanico. Aro. 9: Ni. Ot. 10: Late. Ipos. 11: Olor. Rase.

Ministerio de Cultura 2011

EDITORIAL La lucha contra los monopolios

La economía de mercado, para ser correcta, exige, por propia definición, un clima de competencia entre los oferentes. Y es curioso observar que son las mismas fuerzas o grupos que en mayor grado dicen desear la libertad económica, los que la destruyen merced a prácticas restrictivas de la competencia. Los acuerdos para influir sobre el mercado en el sentido de reducir o anular los efectos beneficiosos de la acción competitiva, son muy frecuentes en la vida económica moderna. No hace falta, como todos sabemos muy bien, que las empresas se concentren o unifiquen externamente para poder ejercer prácticas monopolísticas. Es suficiente, en efecto, una «entente», casi siempre oculta, en los escalones productivos o en los comerciales, para que, en el precio o en la calidad de los artículos que llegan al consumidor, exista un peso determinado por la ganancia monopolística.

A corto plazo, las restricciones a la competencia originan el daño, indudablemente grave, del encarecimiento, debido a la ampliación de los márgenes de beneficio. Sin embargo, el daño mayor de estas actuaciones consiste en que, a largo plazo y por el aminoramiento de lo que, con frase gráfica se ha denominado «acometividad competitiva», las economías nacionales afectadas por presiones de monopolio, no progresan y se desarrollan, o bien lo hacen a una velocidad mucho menor de lo que sus posibilidades permiten.

Las prácticas restrictivas de la competencia se convierten, así, en una verdadera rémora de la expansión; en un peso muerto que la economía tiene que arrastrar y que impide alcanzar a la producción y al comercio los adecuados niveles de eficacia. Para que una economía cualquiera se desarrolle, es necesario que en ella exista una concurrencia no viciada por acuerdos restrictivos que, de modo indeclinable, reducen los estímulos para alcanzar esa superación en la que se fundamenta el desarrollo.

Esas prácticas restrictivas pueden ejercerse —y de hecho así ocurre en efecto— tanto en los escalones de la producción como en los de la distribución. En ocasiones, se ejercen incluso en sectores que, por su enorme dispersión, tanto productiva como distributiva, parecen difícilmente vulnerables a ellas. No olvidemos, por ejemplo, lo que hace unos cuantos meses ocurrió en España con los huevos, los cuales sufrieron un encarecimiento monopolístico de extraordinaria fuerza. Y es que, aun en los sectores de unos «puntos-clave» que, de no ser vigilados o sometidos a determinadas reglas, pueden actuar, aunque sea de modo esporádico, con netas características de monopolio.

Sin disposiciones que taxativamente lo impiden, toda economía se encuentra siempre flanqueada por los peligros que entrañan las restricciones a la competencia. Un subterráneo «tacto de codos» puede permitir a los intermedios la percepción de unos márgenes de beneficios poco o nada razonables y a los productores fijar unos precios que no se encuentran en armonía con los costes. En ocasiones, y si el mercado se abandona a su propia suerte, ciertas organizaciones profesionales, nacidas para la defensa de los legítimos intereses de un sector, tienen actuaciones que no se pueden legitimar, tales como impedir el establecimiento de actividades nuevas.

La acción competitiva es absolutamente necesaria en toda economía de mercado. Este hecho es tan universalmente aceptado, que no sólo son muchos los países que cuentan con un dispositivo legal para luchar contra los monopolios, sino que existe incluso un compromiso internacional en el mismo sentido. La denominada «Carta de La Habana», uno de cuyos primeros firmantes fueron los Estados Unidos, exige de sus adheridos la lucha contra las prácticas de restricción a la competencia, por lo que esta lucha se encuentra también planteada a escala mundial.

La acción contra las actividades monopolísticas, es siempre necesaria y para llevarla a cabo con éxito, la inmensa mayoría de las naciones civilizadas cuentan, como ya hemos señalado, con leyes anti-monopolio. Pero esta necesidad se acrecienta cuando, como ahora ocurre en España, un país cualquiera trata de orientarse con decisión y fuerza hacia el desarrollo económico. Para lograr la expansión, es absolutamente necesario fortalecer la competencia y hacer de ella la punta de flecha que preste agilidad al conjunto de la actividad productiva, eliminando de la misma el «dolce far niente» de las posiciones de monopolio, las cuales basan su beneficio, no en la eficacia de la producción y en la agilidad comercial, sino en el duro y triste peso de la escasez, de la carestía y de la explotación del consumidor.

EL HOMBRE MAS RICO DEL MUNDO

18.000 MILLONES DE PESETAS AL AÑO TIENE DE RENTA EL REY SAUD

PARA EL ALOJAMIENTO DE SU SEQUITO PAGA SEISCIENTAS MIL PESETAS DIARIAS A UN HOTEL DE NIZA

El rey Saud Ibn Abdul Aziz, de la Arabia Saudí, ha saltado a las páginas de los periódicos del mundo entero, en virtud de varios telegramas de Prensa que han hecho que la mirada del espectador de los diversos hechos que ocurren en nuestro mundo convergiera hacia el Hotel Negresco, de Niza, en el cual ha residido el fabuloso monarca de ese país de las «Mil y una noches» que es Arabia. El primero de dichos telegramas se refiere a los recientes golpes de Estado que se han producido en Siria y en Irak y en los cuales muchos observadores creen advertir los prolegómenos de otros acontecimientos que pueden envolver a Jordania y a Arabia Saudita. El segundo ha sido la misteriosa llegada a Niza de Saud, acompañado de toda una cohorte de servidores, esposas, concubinas, para un objeto que todavía no ha quedado suficientemente aclarado. ¿Descanso? ¿Tratamiento médico? Algunas informaciones hablan de que el Rey saudí, que cuenta sesenta y un años de edad, padece una afección de estómago de cierta gravedad, a la que viene a unirse un antiguo padecimiento asmático. Y finalmente, una tercera noticia ha venido a sumarse a las otras dos para hacer más confusa y misteriosa la situación del monarca. El avión particular de Saud, un «Comet IV», se abatió el pasado 20 de marzo en la región montañosa de Argentera, sin que hasta el momento los equipos de rescate, debido a las infernales condiciones meteorológicas, hayan podido llegar hasta los restos del aparato siniestrado. Se ha insinuado la posibilidad de que el accidente haya sido debido a la explosión de una bomba pero estos rumores no han podido confirmarse, quedando reducidos a la pura especulación de los periódicos sensacionalistas.

UN FABULOSO REY DE UN PAIS DE FABULA

El rey Saud I de Arabia es un monarca fabuloso para un país también de fábula.

Se dice de él que es el monarca más rico y más munificiente de la tierra. En la «suite» completa que ha ocupado en el Hotel Negresco, de Niza, ha pagado diariamente una cantidad equivalente a las seiscientas mil pesetas. Esta «suite» ocupaba la totalidad de la cuarta planta del famoso hotel de la Riviera y fue convertida en un maravilloso palacio que deja pálido cuanto la fantasía pueda imaginar.

Saud I, heredero del trono que le legara su padre, el indomable guerrero Ibn Saud, «Señor de Arabia», advino al reinado en 1953, cuando Arabia se había convertido ya en uno de los primeros países del mundo en producción petrolífera, siendo el sexto país mundial por lo que se refiere a reservas del precioso oro negro. Esta incalculable riqueza que esconden las ardientes arenas del desierto proporciona a Saud una renta que se calcula aproximadamente en unos trescientos millones de dólares al año (dieciocho mil millones de pesetas), y se cuenta que su vida es de un fasto difícilmente imaginable.

Todo en torno al reino de Saud I es fabuloso. Se dice que el palacio en que vive en Riad costó más de veintiocho millones de dólares

ESPOSAS Y CONCUBINAS

Las noticias de Prensa publicadas últimamente señalan que Saud ha albergado en el Hotel Negresco a treinta esposas y concubinas, habiendo contratado especialmente a una famosa artista para que pinte el retrato de todas ellas. Pero, probablemente, las esposas que Saud ha llevado en su viaje a la Riviera hayan sido cuatro, siendo las demás concubinas. Porque el monarca saudí es un verdadero creyente y, por lo tanto, respetuoso con las reglas coránicas, solamente tiene cuatro esposas a un tiempo.

En cuanto a hijos, en el último viaje que realizó a los Estados Unidos, para someterse a tratamiento médico, se le acreditaban treinta descendientes directos, sin que se pudiera saber cuál era realmente el número de hijas.

Adiestrado desde muy temprana edad para la vida pública de un gobernante y como posible guerrero del desierto, Saud fue designado príncipe heredero en 1933. Como su padre, fue un perfecto «Wahabi», esto es, un fiel seguidor de las normas de la secta musulmana fundada por su autepasado, el reformador religioso Mohamed Ibn Abdul-Wahab, que vivió en el siglo XVII. Nunca bebe ni fuma y jamás ha perdido su esencial humildad de comportamiento inherente a su fe.

Se cuenta que su norma de vida está contenida en esta sentencia que es frecuente pronuncie: «El hombre debe aconsejarse a sí mismo antes de aconsejar a sus hermanos musulmanes, y debe purificar sus intenciones para ser agradable a Alá.» Alto, muy alto, siempre va vestido con ropajes árabes, aunque en su palacio gusta de tener todos los refinamientos occidentales, como aire acondicionado, luces de neón y automóviles. Se dice que en una ocasión compró treinta «Cadillacs» en un solo lote. En su palacio de Riad tiene una cocina modernísima que está copiada al pie de la letra de la cocina de un famoso hotel de Nueva York.

NACIDO EN EL EXILIO

Saud Ibn Abdul Aziz al Faisal al Saud, que tal es el nombre completo de Saud I de Arabia, nació el 15 de enero de 1902, en el puerto de Kuwait, sobre el Golfo Pérsico, donde su familia vivía en el exilio después de haber sido despojada de su reino de Nejed por los turcos y suplantados por la familia Rashidí. Era el tercer hijo del gran Ibn Saud, y su nacimiento fue marcado por el hecho memorable de la conquista de Riad por las fuerzas que acaudillaba su padre. El hijo mayor, Turki, falleció a consecuencia de una gripe maligna durante la epidemia que siguió a la primera guerra mundial, y el segundo murió siendo muy niño

Un año después de que su padre asumiese el título de Rey de Arabia Saudí, en 1933, el emir Saud fue aclamado en la Meca como príncipe heredero, confiándosele al poco tiempo el mando del Ejército, y cuando en noviembre de 1953 Ibn Saud dejaba de existir, Saud, que ya era príncipe heredero, primer ministro y comandante en jefe de las fuerzas armadas, asumía el trono, pasando su hermano, el emir Faisal, a ser príncipe heredero de la corona.

GONZALEZ VELA

(Exclusivo para PYRESA.)

LAS LUCES INTERMITENTES DE LOS COCHES SERAN DE COLOR AMBAR

Dicho color les hace más visibles durante el día y cuando hay niebla

NUEVA YORK. — (Servicio especial).—Las luces intermitentes de los automóviles estadounidenses encargadas de indicar la dirección del vehículo, empezarán a lanzar sus mensajes en color ámbar este año. Un total de catorce millones de automóviles saldrán de las fábricas este año con las luces intermitentes color ámbar en vez de blanco, ante la recomendación de los expertos en cuestiones de tráfico de la Cyanamid International.

De acuerdo con los estudios realizados últimamente por los referidos expertos, las luces color ámbar son mucho más visibles durante el día o en medio de la niebla, que las luces blancas que normalmente se emplean para los intermitentes delanteros de los coches.

En realidad, el empleo de las luces blancas hasta la fecha obedeció fundamentalmente a la falta de un material capaz de retener su brillo bajo la luz solar y de no verse afectado por las malas condiciones meteorológicas. El problema quedó resuelto recientemente con el descubrimiento del calcofen ámbar ZTS, que conserva su color y brillantez de manera indefinida.

Los expertos consideran que todavía habrán de transcurrir algunos años hasta que los ciento cuatro millones de automóviles que hay en el mundo lleven sus luces intermitentes de color ámbar. Sin embargo, todos los coches que se lanzan al mercado a partir de 1963, llevarán sus intermitentes del referido color para indicar los cambios de dirección a derecha o izquierda.

Un artículo de Eusebio García Luengo

DISTRACCIONES MOCERILES

Algunos son propensos a creer que las cosas cambiaron fundamentalmente de su juventud acá —me refiero a quienes ya rebasaron la cincuentena—, mientras que otros tendemos a considerar los rasgos permanentes de las maneras de ser y de las costumbres. Ambas posiciones pueden ser verdaderas y se trata más bien de caracteres distintos, por los cuales unos subrayan lo mudadizo y otros insisten en lo constante de la existencia. El sentido histórico debe consistir en conjugar, con equilibrio y penetración, ambas tendencias, porque no creo que sea buen historiador quien no conozca el presente y sepa valorarlo ni aquel que no haya penetrado en las intenciones de los hombres que le rodean.

En lo que atañe al pasado inmediato, precisamente es donde se ceba la nostalgia y donde el espejismo de los años juega más engañosamente. Quiero insistir sobre la menuda cuestión de las diversiones juveniles y del tono de la relación entre ambos sexos. En las zonas populares madrileñas, en los bailes, por ejemplo, predominaba todavía, entre los años 20-25, algo de lo que se ha denominado chulería, esa especie de altiva plebeyez que constituía todo un estilo difícil de definir.

En los diálogos primeros entre muchachos de ambos sexos, se cruzaban frases despectivas y recelosas. No estoy seguro de que este tono de ingenuo desgarro fuese parte de lo chulesco, pero tampoco tenía que ver con la conversación entre personas que quieren entenderse. Se trataba de un oscuro convencionalismo del lenguaje, pues si la mujer, por ejemplo, hubiese sentido verdadero desprecio por aquellos galanes se habría quedado en casa o hubiese acudido a otros lugares.

El instinto, como siempre, lo remediaba casi todo y surgían pasiones en las que no de modo indefectible la mujer era víctima, aunque se escribiesen todavía dramas de jóvenes escarnecidas por señoritos desalmados. Lo digo sin la menor ironía, porque resultaban indudables el daño y la desaprensión respectiva e inevitablemente de ella y de él. Y aquí se presenta una larga y enredosa cuestión, con muchos, delicados y complejos matices, históricos, morales, sociales, cuál es la relación entre hombre y mujer en sus aspectos y consecuencias amorosos. Problema arduo, lleno de claroscuros y contrasentidos, entre los cuales se echa de ver inmediatamente uno: que el admitir de hecho una doble moral, o mejor dicho, distinta tolerancia social, la presunta debilidad de la mujer se ha ido convirtiendo a través del tiempo y de infinitas rectificaciones de toda índole —incluso jurídicas— en el arma más sutil contra la también presunta libertad y superioridad del hombre, a quien se le supone el más fuerte en la lucha entre los sexos. La sociedad, compuesta de hombres y mujeres, disculpa al hombre, al tiempo que le acusa implacablemente en cualquier querella amorosa.

Sin pretender otras pesquisas, dos culminaciones dramáticas pueden rastrearse: el concepto calderoniano del honor, referido a la relación sexual, y la tradición donjuanesca. Por el primero, la mujer, como parte débil y muy expuesta, pero que guarda y cifra una porción de la honra varonil, se halla ferozmente defendida. Al capitán de "El Alcalde de Zalamea" le costó la vida el desdeñarlo.

Por el otro lado, Don Juan hace que el hombre sin escrúpulos resulte simpático, a condición de que sea vencido por el amor de una mujer inocente, la cual tiene detrás de sí no sólo a un padre justiciero y al suegro probable, sino a todos los espectadores, incluyendo también entre aquéllos y éstos al propio Don Juan. No, no es tan fácil que la mujer sea entera víctima.

Me pregunto, no obstante, por qué los dramas amorosos recaen siempre sobre la mujer —protagonista y víctima— como si la masculinidad fuese incompatible con las preocupaciones y los dolores que la pasión puede producir sobre almas muy viriles y sensibles a un tiempo. Tal vez se deba, como digo, a la tradición donjuanesca y al también oscuro convencionalismo mantenido por hombres y mujeres, de que sólo éstas se duelen del amor. Sea como fuere, es verdad que el hombre —salvo aquellos casos en que la tragedia concede asimismo la grandeza moral— oculta más pudorosamente la desgracia amorosa.

Había comenzado aludiendo a los modos de conversación entre muchachas y muchachos, especialmente al principio de su trato. Añadiré que en ciertos ambientes, por ejemplo en el universitario, las cosas habían cambiado bastante. Pero a veces en la mudanza, siquiera venial, de las costumbres, a una hipocresía sucede otra. En aquellos años en que las alumnas habían empezado a afluir, especialmente a la Facultad de Filosofía y Letras, se afectaba una peculiar naturalidad: la de la vecindad y compañerismo de la mujer. Cualquier brote amoroso, lícito y limpio, se ocultaba cuidadosamente. No creo que haya cambiado mucho el modo de las relaciones moceriles, pese a todo, aunque probablemente son ahora más sencillas y más francas.

Por lo demás, estoy asimismo bien lejos de suponer que entonces nos divirtiésemos mejor, primeramente, porque tal género de apreciación sería estúpido. Tanto como la de suponer que antes —el antes según la edad del añorante— existía más pasión o que los jóvenes eran más románticos, adjetivo el último que en boca de algunos adquiere la máxima ambigüedad; o cualquier otra creencia por el estilo sin fundamento ninguno.

Si me dan a elegir ahora, prefiero pasar la tarde del domingo en una agradable reunión de amigos donde se hable de multitud de temas y donde cada cuestión se aborde con cortesía y pasión intelectuales. Tales reuniones suelen entretener e interesar de tal manera que resulta raro que alguien se fatigue, cosa tan frecuente en espectáculos u otras reuniones. A veces me he reunido con unos amigos a la caída de la tarde y nos hemos separado al venir el día, sin que en ningún momento haya decaído la conversación. Más bien hubo que tener en cuenta la necesidad de levantarse a las pocas horas. Porque lo que les gusta a los hombres, además de otras cosas, claro está, es hablar con los hombres. Lo cual en muchos casos no dejan de ser achaques de la edad.

(Copyright PYRESA. Prohibida su reproducción.)

MUNDO MUNDILLO

Reflexión

La madre le dice al pequeño Julito:

—Sí, Julito, yo te doy dos azotes para castigarte, cuando lo mereces, y te juro, querido hijo, que me duelen tanto como a ti.

—¿En el mismo sitio, mamá?

Vestido mínimo y apretado

—¿Qué te parece mi nuevo traje de baile? —pregunta la esposa.

—Bonito, pero me deja perplejo —responde el marido.

—¡Perplejo! ¿Por qué?

—Pues, no se sabe si es que estás ya dentro, tratando de salir, o fuera, tratando de entrar.

5ª página

TIEMPO PERDIDO

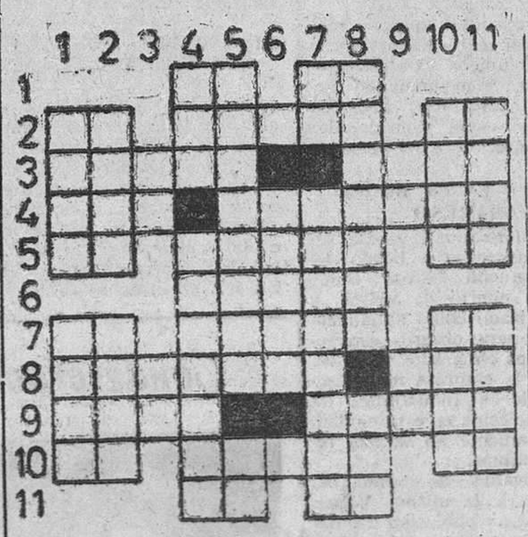

HORIZONTALES.—1: Voz de mando. Dios egipcio. 2: Idioma provenzal. Al revés, ciertos calzados. Artículo. 3: Al revés, partes de los lapiceros. Anual. 4: Pronombre de mujer. Perplejo. 5: Dios egipcio. Pueblo residencial del Perú. Terminación verbal. 6: Al revés, conducto de agua para regar. 7: Letra griega. Levántelo. Marchar. 8: Hiriola con las uñas. Exclamación infantil. 9: Nacida. Reseñas. 10: Campeón. Sentimiento. Conozco. 11: El primero. Palabra que se emplea para detener a las caballerías.

VERTICALES.—1: Atreverse. Cierta tela de gran duración. 2: Pelo blanco. Ciertos pecados capitales. 3: Negación castiza. Interjección. 4: De esta manera. Adobada. 5: Tirón dado con la cuerda de las cabezadas. Pronombre. 6: Recipiente para el vino. 7: Letra griega. Que tienen cierta forma geométrica. 8: Cierto instrumento para dar aire. Cierto juguete circular. 9: Negación. Al revés, matrícula de coche española. 10: Palpita. Fonéticamente, convulsiones. 11: Sensación que se percibe por la nariz. Allane.

(SOLUCION AL CRUCIGRAMA EN LA SECCION DE ANUNCIOS TELEGRAFICOS.)

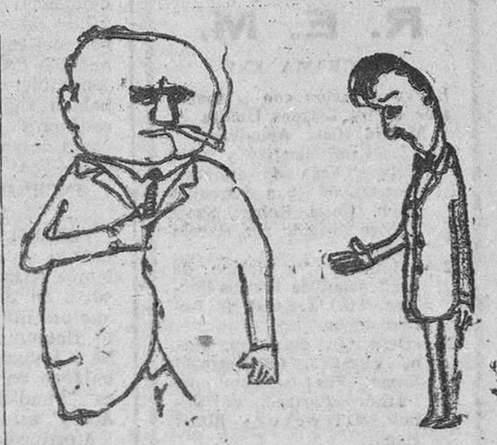

—¿Me da usted algún dinero, para que yo me procure esas cosas que en la vida valen más que el dinero?

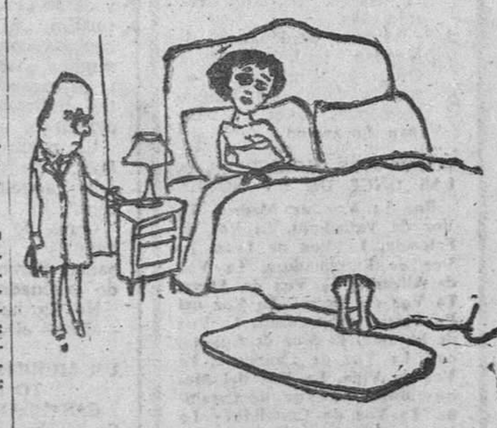

—¿De quién son esos pies?
—Tuyos. ¡Qué cosas preguntas!

Ministerio de Cultura 2011

INFORMACION NACIONAL Y EXTRANJERA

EMPEORA LA SITUACION EN LAOS

Una comisión internacional visitará la planicie de los Jarros

Estados Unidos expresa en la Conferencia de la SEATO su decisión de seguir prestando ayuda al sudeste asiático

VIENTIAN, 9.—Dos ciudades en Laos Central se consideran completamente perdidas en favor de las tuerzas pro-comunistas del Pathet Lao.

Se trata de Xang Jang y Xieng Juan. En esta última ciudad parece ser que todavía hay algunas tropas neutralistas, aunque se ignora si son prisioneras o es que están aisladas en algún núcleo de la misma.—Efe.

ATAQUE A LA S. E. A. T. O.

HWNOI, 9.—La emisora "La Voz del Pathet Lao", en Laos, que ha sido ocupada anoche, ha declarado que el Consejo de la SEATO, reunido en Paris, no tiene derecho a ocuparse de los problemas que se refieren a Laos, según anuncia la agencia de información vietnamita.—Efe.

VISITA A LA PLANICIE DE LOS JARROS

VIENTIAN, 9. — Tres miembros de la Comisión Internacional de Control sobre Laos harán mañana una visita personal en la planicie de los Jarros para indagar sobre el terreno acerca de los combates habidos entre fuerzas procomunistas y neutralistas.

El presidente de la Comisión, Uvtar Singh, de India, manifestó que conferenciarán con el primer ministro, Suvanna Fuma, y que asimismo se había propuesto girar una visita al área en emergencia, aunque la cancelase a última hora vista la situación en la mencionada planicie.

Asimismo informó que proyectan entrevistarse con el dirigente neutralista, general Kong Lee, y con el disidente coronel Singkapo. Efe.

PETICION DE AYUDA A RUSIA POR ESTADOS UNIDOS

WASHINGTON, 9.—Estados Unidos han solicitado ayuda a Rusia para evitar violaciones del acuerdo de alto el fuego en Laos por parte de los comunistas.

El mensaje fue entregado al embajador ruso, Dobrynin.—Efe.

CONTACTOS ANGLO-SOVIETICOS

PARIS, 9.—Inglaterra ha establecido nuevos contactos con el ministro ruso de Asuntos Exteriores, Gromyko, debido al empeoramiento de la situación en Laos.—Efe.

NORTEAMERICA CONTINUARA SU AYUDA AL SUDESTE DE ASIA

PARIS, 9.—Los Estados Unidos han expresado su determinación de continuar suministrando una adecuada ayuda económica a la zona del sudeste de Asia.

El secretario norteamericano de Estado, Dean Rusk, ha declarado en la sesión del Consejo de Ministros de la SEATO que el pueblo norteamericano está convencido de la necesidad de continuar ayudando a los pueblos de aquella zona, y dijo que el Gobierno de los Estados Unidos mantendrá un programa de ayuda "adecuado".

No obstante, Rusk advirtió a las naciones del sudeste asiático que ellas deben reconocer que cada programa de ayuda exterior debe ser revisado a la luz de los fondos disponibles. Resaltó el concepto de "un sensible y razonable programa" que pueda cubrir las necesidades de un mayor número de pueblos.

En su intervención de hoy, Rusk se refirió también a los siguientes puntos:

La situación en Laos, donde las fuerzas "neutralistas" han sufrido derrotas por las fuerzas procomunistas del Pathe Lao, es una "cuestión de profunda preocupación".

La situación en el Vietnam del Sur mejora y puede ser considerada con "optimismo". Los ataques de las fuerzas del Viet Cong han disminuído.

La disputa fronteriza entre la India y la China roja afecta a la seguridad de la zona de la SEATO y a todo el subcontinente hindú, incluyendo al Pakistán.

Indonesia.—Su situación económica y financiera es también una fuente de "preocupaciones".

Tailandia.—La amenaza a esta zona debe ser revisada a la luz de las relaciones entre Rusia y la China roja.

Rusk habló extensamente sobre las relaciones chino-indias y apeló a la India y al Pakistán para que cooperen en su defensa común frente a la común amenaza.

Puso de relieve el secretario de Estado que la amenaza a toda la zona de la SEATO, incluyendo el subcontinente indio es parte del conflicto Este-Oeste, y término poniendo de relieve el interés de Norteamérica en todos los problemas que afectan al sur de Asia.

DE GAULLE RECIBE A LOS MINISTROS DE LA SEATO

PARIS, 9. — Los ministros de Asuntos Exteriores de los ocho países (Australia, Estados Unidos, Gran Bretaña, Nueva Zelanda, Pakistán, Filipinas, Tailandia y Francia) que participan en la octava reunión del Consejo de la SEATO han sido recibidos hoy a mediodía por el general De Gaulle.

El Presidente, después de saludar a cada uno de los ministros presentes, pronunció una breve alocución en la que destacó la importancia que actualmente adquieren para los pueblos libres las actividades de la SEATO. Recordó que el fundamento de la seguridad era la cooperación de las naciones libres y que la mejor garantía de la paz era la solidaridad.—Efe.

LOS PERONISTAS RESPONDEN AL EJERCITO

Este ignora la naturaleza democrática del justicialismo

Quien rescató para la patria el alma nacional, que se había perdido

BUENOS AIRES, 9.—Una poderosa organización laboral argentina, controlada por los partidarios del expresidente de la República Juan Domingo Perón ha declarado que un nuevo comunicado del mando del Ejército, en el que se ataca al justicialismo, está basado "en premisas falsas".

La declaración, hecha por la "organización de los sesenta y dos Sindicatos", fuerza peronista en la Federación General de Trabajo argentina, ha sido la primera reacción significante de los justicialistas al comunicado emitido el fin de semana por el comandante en jefe del Ejército argentino, general Juan Carlos Onganía.

En el comunicado del general Onganía, que siguió al colapso de la sublevación antiperonista de la Armada, se afirmaba, asimismo, que en el Ejército también hay "una absoluta oposición al retorno del régimen peronista".

Saliendo al paso de estas manifestaciones del general Onganía y contrarrestándolas, la organización laboral dice en su declaración que el comunicado del mando militar está basado "en falsas premisas y que ignora la naturaleza democrática del justicialismo, que ha sido demostrada en los comicios desde 1955".

"Además —agrega la declaración sindical— el peronismo rescató para la patria el alma nacional, que se había perdido en la Argentina como consecuencia de más de cien años de colonialismo en manos de una mezquina y destructiva oligarquía".—Efe.

EL CONTRAALMIRANTE VAZQUEZ PIDE EL RETIRO

BUENOS AIRES, 9.—El contraalmirante Eladio Vázquez, que negoció la rendición de la Marina durante el levantamiento de la semana pasada, ha solicitado que se le incluya en la lista de oficiales retirados.

El contraalmirante Vázquez fue nombrado jefe de la base naval de Puerto Belgrano, después de la rendición rebelde.—Efe.

CHURCHILL, CIUDADANO HONORARIO DE EE. UU.

Su nombre es ya legendario, dice Kennedy

WASHINGTON, 9.—El presidente Kennedy ha proclamado oficialmente al estadista británico sir Winston S. Churchill ciudadano honorario de los Estados Unidos y le ha ensalzado en su discurso, calificándole de "hombre más honorable que ha ocupado el escenario de la historia humana en los tiempos que vivimos".

"Al añadir su nombre a nuestros registros, queremos honrarle a él; pero su aceptación nos honra más aún" —según dijo el primer magistrado norteamericano en la alocución pronunciada en la Casa Blanca, que ha sido retransmitida por radio y televisión—.

"Por ninguna declaración ni proclamación —prosiguió Kennedy— podría ahora enriquecerse su nombre: el nombre de sir Winston Churchill es ya legendario".

En su mensaje de aceptación, dirigido al presidente Kennedy, sir Winston ha manifestado lo siguiente:

"Señor Presidente: he sido informado por Mr. David Bruce de que es su intención firmar una ley confiriéndome la ciudadanía honoraria de los Estados Unidos.

He recibido muchas atenciones de los Estados Unidos de América, pero el honor que usted me confiere ahora no tiene paralelo. Lo acepto con mi más profunda gratitud y afecto".

Churchill termina su mensaje de aceptación y de agradecimiento, manifestando:

"Señor Presidente: su gesto ilumina el tema de la unidad de los pueblos de lengua inglesa, a lo cual yo he dedicado una gran parte de mi vida.

Ruego a usted que acepte personalmente y que transmita a ambas Cámaras del Congreso y a través de ellas a todo el pueblo norteamericano, mis solemnes y sentidas gracias por esta distinción única, que siempre será recordada con orgullo por mis descendientes".—Efe.

Bidault llegó a Río de Janeiro

Sin derecho de asilo

RIO DE JANEIRO, 9.—El político francés Georges Bidault ha llegado a esta capital, acompañado de su secretario.

El Ministerio brasileño de Asuntos Exteriores ha puesto de relieve que la concesión de visado no suponía que se le haya otorgado el derecho de asilo.—Efe.

El ministro de Trabajo recibe a un grupo de graduados sociales

Agasajo de Fraga Iribarne a los periodistas

MADRID, 9. — El ministro de Trabajo, señor Romeo, ha recibido a la Junta Directiva del Colegio Oficial de Graduados Sociales de Castilla, cuyo presidente presentó a todos los miembros de la misma.

En nombre de sus representados expresaron la más incondicional adhesión y sincera gratitud al Ministro, a quien, junto a sus aspiraciones, dieron cuenta de los proyectos de reforma del plan de estudios, para lo cual se proponen celebrar una asamblea nacional.

El señor Romeo conversó animadamente con sus visitantes, alentándoles a continuar en sus nobles propósitos de superación profesional.—Cifra.

AGASAJO DE FRAGA IRIBARNE A LOS PERIODISTAS

MADRID, 9.—El ministro de Información y Turismo ofreció un almuerzo a los presidentes de la Asociación de la Prensa y del Club Internacional de Prensa en la sede de este último.

A la hora del café hizo el ofrecimiento en términos de gran afecto para la Asociación de la Prensa, renovada por mitad en las últimas elecciones, y a los miembros directivos del Club, que están dando a éste, con la ayuda del departamento ministerial que regenta, las características que debe tener un círculo de esta naturaleza.

Felicitó a la Asociación de la Prensa por las elecciones, que calificó de modelo, celebradas para elegir a su Presidente, y a los nuevos miembros de la Directiva, y expresó su confianza que con la colaboración de dicho organismo y de los periodistas todos podrán resolverse todos los problemas que afectan a la profesión.

El señor Gómez Aparicio, tras de dar las gracias al Ministro por sus amables palabras, le ofreció la incondicional adhesión de la Directiva y el periodismo español y le rogó que transmitiera iguales sentimientos al Jefe del Estado. También les obsequió con el primer número de la "Gaceta de la Prensa Española", que inserta, entre otros textos, unas declaraciones del señor Fraga Iribarne, y repartió un ejemplar entre todos los concurrentes.—Cifra.

ENTREGA DE LOS PREMIOS NACIONALES DE TURISMO

MADRID, 9. — El Subsecretario de Turismo, en nombre del Ministro de Información y Turismo, ha hecho entrega de los Premios Nacionales de Turismo. El acto se celebró en el Club Internacional de Prensa y asistieron el Director General de Promoción de Turismo, el embajador de Holanda y otras personalidades.

Los premios entregados son los siguientes:

Premio "Vega Inclán", dotado con cincuenta mil pesetas, al marqués de Santa María del Villar. Premio Nacional para Periódicos y Revistas a "El Correo Catalán", de Barcelona, que fue recogido por su director, don Andrés Rosell.

Premio Nacional de Turismo para Periodistas Extranjeros, al señor Rutex, periodista holandés, que ha realizado una interesante labor en su país en pro del turismo español. Asimismo fueron entregados los premios correspondientes a los bocetos realizados para la confección de la medalla en plata al Mérito en el Turismo, que fueron entregados a don José García Ochoa y don Joaquín Froilán Pascual, y don Francisco Espinosa García y don José Luis Roncero González, respectivamente.—Cifra.

ASTURIAS TENDRA UN GRAN SERVICIO DE TELEVISION

MADRID, 9. — Asturias contará en fecha no lejana con un estupendo servicio de televisión, de acuerdo con los planes preparados al efecto por los servicios técnicos de la Dirección General de Radiodifusión y Televisión. La complicada configuración geográfica de la provincia había sido un obstáculo hasta ahora para que los asturianos pudieran disfrutar de la televisión con idéntica nitidez de imagen que el resto de los españoles. Pero, por fin, se ha encontrado una solución técnica adecuada que supone una inversión superior a los veintidós millones de pesetas.

Es el propio director general de Radiodifusión y Televisión quien facilitó detalles sobre la extensión del servicio de televisión a Asturias. La primera noticia sobre el particular la dio a los periodistas el ministro de Información y Turismo, señor Fraga Iribarne, durante la ampliación de la referencia de uno de los últimos Consejos de Ministros.

La Dirección General de Radiodifusión y Televisión recibió el encargo expreso del Ministro de realizar un estudio para la extensión del servicio de televisión a Asturias.—Cifra.

SUCESOS

Mata a su esposa, un hijo y tres cuñados

MOUNT VERNON (Nueva York), 9.—La Policía ha informado que un perturbado mental sufrió un ataque de locura y mató a tiros a su esposa, a su hijo de cuatro años de edad y a tres cuñados. Otros dos miembros de la familia resultaron gravemente heridos. El enfermo eludió a la Policía, pero luego se entregó a un sacerdote.—Efe.

VEINTICINCO MUERTOS POR UNA INUNDACION, EN JORDANIA

AMMAN (Jordania), 9.—Veinticinco turistas extranjeros resultaron muertos anoche, cuando una inundación repentina destruyó el lugar en el que estaban acampados. Solamente dos de los veintisiete turistas que había acampados pudieron sobrevivir, según se dice hoy por los funcionarios jordanos. Se cree que los turistas eran franceses.

El rey Hussein se ha trasladado a la zona de la tragedia, acompañado de equipos de rescate militares.

El grupo de turistas estaba formado por veinticinco mujeres, un sacerdote y un conductor de nacionalidad libanesa.

Las informaciones que se reciben del lugar del suceso indican que los dos únicos supervivientes son mujeres. A mediodía de hoy habían sido rescatados dieciocho cadáveres y están consideradas como desaparecidas siete personas más.—Efe.

INCENDIO EN UN BUQUE PANAMEÑO

VELSEN (Holanda), 9.—Ha estallado un incendio a bordo del buque panameño "Arosa Sun", surto en el puerto de Velsen, y que era utilizado como alojamiento flotante para obreros españoles e italianos emigrados, que trabajaban en la empresa metalúrgica "Fundiciones Industriales de Acero", establecida en esta ciudad.

Afortunadamente no se han registrado víctimas.

Cinco brigadas de bomberos, procedentes de la misma Velsen y de la cercana población de Beverdijñ, así como remolcadores, equipos con máquinas contra incendios, han acudido rápidamente al lugar del siniestro y combaten activamente en la extinción del fuego.

Un portavoz de la Jefatura de Policía de Velsen ha manifestado que "aquello era un espantoso caos".

Cerca de quinientos obreros españoles e italianos que empleaban el barco para alojarse han sido evacuados.

No ha habido ninguna víctima —afirmó el portavoz policial.—Efe.

UN MUERTO POR HUNDIMIENTO DE UN CINE

CASABLANCA (Marruecos), 9.—Se ha hundido el tejado de un cinematógrafo situado en el frente marítimo de la ciudad.

Las primeras noticias dicen que han sido retirados de entre los escombros un muerto y veintisiete heridos, pero se teme que el número de víctimas sea más elevado.

Se ignoran las causas que han podido producir el hundimiento. Efe.

ORNAMENTOS DE CUATRO IGLESIAS INCENDIADOS

MUNICH, 9. — Los ornamentos de los altares de cuatro iglesias han sido quemados por unos desconocidos durante los últimos días.

Según la Policía, probablemente la profanación de las iglesias —tres católicas y una protestante— ha sido obra de unos gamberros. En el altar de la iglesia protestante había dos bandejas con metálico que los autores del hecho no tocaron.—Efe.

HERIDOS GRAVES POR UN BARRENO

LINARES, 9.—Al explotar un barreno en la mina "Adaro" se han producido dos heridos graves.

Juan Velasco, casado, con seis hijos, y Pedro Romero García, casado y con dos hijos, sufrieron graves heridas y han sido hospitalizados.—Cifra.

NIÑA MUERTA POR UN LADRILLO QUE CAYO SU PADRE

PONTEVEDRA, 9.—En la parroquia de Uras resultó muerta la niña de dieciocho meses María Rodríguez Valladares cuando jugaba bajo una obra en construcción, en la que trabajaba su padre.

Un ladrillo que se desprendió de las manos de éste cayó sobre la cabeza de la pequeña, que murió casi en el acto.—Cifra.

Los judíos buscan al colaborador de Eichmann

MILAN, 9.—Diversas organizaciones judías buscan hoy a Enrico Raja, íntimo colaborador de Adolf Eichmann, según informan los periódicos locales.

Circulan rumores de que Raja está siendo perseguido por agentes judíos que tratan de secuestrarle para llevarlo a Israel como hicieron ya en el caso de Eichmann.

Raja es un rico exportador de nacionalidad austríaca, y desapareció de su casa en esta ciudad el pasado viernes.

Se tiene entendido que el auténtico nombre de Raja es Erich Rarakovitch.—Efe.

ESTA NOCHE

LA SALA DE CONCIERTOS

DE LA

R. E. M.

PROGRAMA XXV

En colaboración con la Embajada de los Estados Unidos en Madrid (Casa Americana)

1.—«Jesús mi alegría» y «Oh, Cabeza llena de espinas». motetes de Juan Sebastián Bach. Coral Robert Shaw y coro dirigido por Harold Aks.

2.—«Motetes para tiempo de penitencia», de Francis Poulenc. Por la Coral de Robert Shaw.

3.—«Despertar, despertad, buena gente», de Reginald Sweet. Por la Coral del Instituto Cartago, de Illinois. Director: Elmer Hanky.

4.—«Coronado está de espinas», de Sir George Elvey. Coral de la Asociación Inter-Racial. Director: Harold Aks.

5.—«Padre, perdónalos», de Norman Lockwood. Por Orquesta Americana de Arte y Coros del Templo Emmanuel. Director: Norman Lockwood.

TODOS LOS MIERCOLES, A LAS ONCE DE LA NOCHE

Por La Voz de Madrid, La Voz de Valladolid, La Voz de Palencia, La Voz de León, La Voz de Extremadura, La Voz de Alicante, La Voz de Alava, La Voz del Ferrol, La Voz del Principado de Asturias, La Voz de Levante, La Voz de Guipúzcoa, La Voz de Cantabria, La Voz de Vigo, La Voz del Mediterráneo, La Voz de Cataluña, La Voz de Castellón y La Voz de Navarra.

ES UN PROGRAMA DE LA R. E. M.

Condecoración al Gobernador de Zaragoza

ZARAGOZA.—En el acto de homenaje a don José Manuel Pardo de Santayana, con motivo de haber cumplido veinte años como gobernador civil y jefe provincial del Movimiento, en las provincias de Lérida, Baleares, La Coruña y actualmente de Zaragoza, el vicesecretario general del Movimiento, señor Herrero Tejedor, le impuso la Gran Cruz de la Orden Imperial del Yugo y las Flechas. Asistieron las primeras autoridades militares, eclesiásticas y civiles.—(Foto CIFRA).

En POCAS PALABRAS

ESPAÑA

Llegaron a Valencia los miembros de uno de los grupos en que se ha dividido la Misión de industriales de Costa Rica. Acompañados del Cónsul de Costa Rica, del Secretario General de la Cámara de Comercio y del Secretario del Instituto Iberoamericano, han visitado una fábrica de tableros y más tarde el Museo Nacional de Cerámica.

Una exhortación pastoral del patriarca de las Indias Occidentales y obispo de Madrid-Alcalá, doctor Eijo y Garay, sobre la celebración del Día del Amor Fraterno, publica el «Boletín Oficial» de la Diócesis.

Llegó a Málaga el ministro de Obras Públicas, don Jorge Vigón, acompañado de su esposa. En el aeropuerto fue recibido por el Gobernador Civil y otras autoridades y personalidades.

EXTRANJERO

En la residencia del delegado español accidental en las Naciones Unidas se ha celebrado una fiesta de despedida al nuevo Embajador de España en El Salvador y hasta ahora miembro de la delegación permanente de España en la Organización mundial.

El Ministro francés de Finanzas ha anunciado a la nación que el nivel de vida en Francia había experimentado desde 1960 un incremento dos veces superior al de Estados Unidos y Gran Bretaña.

Las reservas de oro francesas han pasado del doble de las existentes cuando el general De Gaulle fue nombrado presidente, en 1959, pese a las cinco semanas de huelga de los mineros.

Jean Marin ha sido reelegido por tercera vez presidente-director general de la agencia France Press.

El presidente Guido ha recibido en audiencia al Director ejecutivo del Banco de Santander, de España. La citada entidad bancaria española gestiona actualmente cerca de las autoridades argentinas la instalación de una sucursal en esta capital para ampliar los vínculos financieros entre Argentina y la Madre Patria.

El pianista Benno Moisewitsch ha muerto repentinamente en un hospital de Londres. Contaba setenta y tres años de edad. Moisewitsch enfermó a mediados de marzo último, pero luego fue mejorando progresivamente de una forma satisfactoria. Recientemente había regresado de una gira por los Estados Unidos.

La Unión Internacional de Telecomunicaciones ha invitado a todos los Gobiernos a que informen sobre los progresos realizados en sus países en relación con el desarrollo de los sistemas espaciales.

El Gobierno polaco ha autorizado la subida de los precios del carbón, gas y electricidad. Se pretende con ello economizar combustible, debido a la crítica situación del país.

El exsecretario del partido de la oposición social-demócrata en Bonn ha sido condenado a dos años de prisión por mantener relaciones con la Alemania oriental calificadas de espionaje.

El Caudillo recorre la región de la Alpujarra

(*Viene de la página primera*)

jarón, pueblo importante de la región, en cuya calle principal se encontraba todo el vecindario. De los balcones pendían colgaduras y tapices, y la calle estaba cruzada por gran cantidad de banderolas. En la plaza esperaban las autoridades. El Caudillo llegó en el coche hasta el final del pueblo y dio la vuelta para continúar viaje a Orgiva, donde el vecindario invadía el itinerario y los balcones estaban asimismo adornados con banderas y colgaduras. La comitiva cruzó lentamente el pueblo en medio de los vítores de los allí congregados y continuó viaje a Vélez y Benaudalla, donde se repitieron las manifestaciones de entusiasmo que jalonaron el largo viaje del Caudillo.

Finalmente, a las siete menos cinco de la tarde, la caravana llegó a Motril. El vecindario se agolpaba en la calle Hernández de Velasco para presenciar el paso de la comitiva, que continuó hasta el puerto, donde ya esperaba el "Azor". El Generalísimo y sus acompañantes, tras despedirse de las autoridades granadinas, alcalde de Motril y comandante del puerto, subieron a la lancha del yate "Azor", en el que embarcaron a las siete y cinco. Los buques surtos en el puerto hicieron sonar sus sirenas en homenaje de adhesión al Jefe del Estado.—Cifra.

Ved como se aman los cristianos, decían los testigos que los vieron en los primeros siglos... ¿Se nos distingue ahora precisamente por ésto?... 11 de abril de 1963, meditalo: es el «DIA DEL AMOR FRATERNO».

Ministerio de Cultura 2011

los deportes

HOY, EN NUREMBERG

La atención de los aficionados estará puesta hoy en Nuremberg, donde esta tarde el Atlético de Madrid se enfrentará al titular en partido de ida correspondiente a la semifinal de la "Recopa". El equipo germano, fundado en 1900, ha sido ocho veces campeón de Liga, tres subcampeón y otras tres campeón de Copa. Su característica más acusada es el brío, el ardor, el conjunto, todo uniforme, de que hacen gala sus jugadores, procedentes todos de la región de Franken. El Nuremberg, en fin, es un equipo al que podría llamarse muy bien el Atlético de Bilbao alemán. Sus "figuras" más sobresalientes son Stefan Reisch, de veintiún años de edad, medio izquierdo y motor del equipo; Heinz Strehl, delantero centro, de veinticinco años, y jugador de gran calidad técnica, y Ferdinand Wenauer, de veinticuatro años, defensa central imbatible por alto. Frente a él, es de suponer que esta tarde le espere buen trabajo a Chuzo, el ariete rojiblanco que ha encontrado el fácil remate con la cabeza.

El Atlético de Madrid, por su parte, se presenta con el equipo de gala. Al equipo del Metropolitano, como muy bien dice el maestro Antonio Valencia, le falta bombo y platillos en las cancillerías de la resonancia, pero no hay que olvidar su excelente calidad copera, y cabe suponer que defienda con éxito la "Recopa", como hizo el pasado año en Stuttgart, ante la Fiorentina. Es el actual campeón, y puede serlo este año de nuevo, no obstante la posible clasificación del Tottenham Hotpurs, de Londres, para el partido final.

Un Atlético de Madrid-Tottenham, en la final de la "Recopa", daría el mejor espectáculo deportivo del año, pues este equipo londinense es actualmente el más fuerte de Inglaterra, el que tiene también más "estrellas". Actúan en él hombres como el portero Bronwm y como el defensa central Normand, que lo es del equipo nacional; con los medios Blanchflowers y Mackay, que son los mejores de las islas, y en la delantera están nada menos que el galés Cliff Jones y el fenómeno Jimmy Greaves. Sus compañeros de línea Boby Smith y White, son también sensacionales.

Refiriéndonos de nuevo a la contienda de hoy en Nuremberg, hay que señalar que el Atlético de Madrid aparece como favorito. Miles de españoles que trabajan en Alemania estarán esta tarde allí, alentando sin descanso a un equipo de la Patria. Entre ellos, un grupo de zamoranos residentes en Nuremberg y localidades cercanas, y quienes nos han escrito ayer una emotiva carta diciendo, entre otras cosas, que irán al fútbol con una gran pancarta de saludo al Atlético de Madrid y recuerdo de España.

ZABALO

Llaudet afirmó: H. H. no entrenará al Barcelona

El presidente azulgrana reconoce que las exigencias económicas de Herrera rebasan las disponibilidades de su club

El último traspiés de «la Juve» ha puesto en bandeja el «scudetto» al Inter. Todo, pues, parece indicar que el dúo Moratti-H. H. no se deshará, por ahora.

BARCELONA, 9. — Helenio Herrera no será entrenador del Barcelona la próxima temporada, según ha declarado de manera oficial el presidente del Barcelona en la comida mensual que ofrece a la Prensa barcelonesa para informar periódicamente de los asuntos del club.

Añadió el señor Llaudet que con vistas a la Copa del Generalísimo ya ha comenzado el entrenador, Gonzalvo, a reorganizar el equipo y es probable que a la reaparición de Benítez se añadan el próximo domingo las de Cubilla y Silveira. Por último, en este aspecto, declaró que el Barcelona hará valer su deseo de jugar la Copa de Ferias, dada su condición de miembro fundador, máximo equipo taquillero, haber jugado jugado las cinco y haber ganado dos y ser finalista la tercera.

Pasando a la cuestión de Helenio Herrera, dijo textualmente:

"No gasten ustedes ni una sola gota de tinta más ante la posibilidad de que H. H sea entrenador del Barcelona la próxima temporada. Lo digo y lo afirmo oficialmente: no entrenará al Barcelona H. H. la próxima temporada. Hace cosa de un mes y medio o poco más, no recuerdo en qué periódico o revista dije que creía honradamente que este señor, tras el "scudetto", iría a mejorar sus peticiones y que veía difícil que sus pretensiones crematísticas pudieran ser aceptables por el Club de Fútbol Barcelona en sus actuales circunstancias. El señor Herrera me ha comunicado oficialmente que no puede entrenar al Barcelona por razones de tipo personal, de ligazón con el Inter. Ahora bien, yo creo que cuando yo estuve en Milán para recabar su colaboración y, sobre todo, su opinión, no se habló jamás de asunto crematístico porque antes me interesaba conocer su opinión de la plantilla actual, aparte de que también me interesaba saber si estaba dispuesto a venir. Yo creo que la bandeja que le ha servido la Juventus el último domingo señala ya definitivamente su triunfo en el campeonato y, por consiguiente, el aumento de sus apetencias."

Preguntado sobre quién sería, pues, el nuevo entrenador del Barcelona, dijo que para el Barcelona quería el mejor y no pudiendo ser Herrera, el número dos, y acosado a preguntas señaló que dentro de quince días volverá a reunirse con los informadores y les presentará al nuevo entrenador, que será español y está indecisa su designación entre tres nombres. Alfil.

CUATRO NUEVOS MILLONARIOS DE LAS QUINIELAS

MADRID, 9.—Resultado provisional del escrutinio de las Apuestas Mutuas Deportivas Benéficas correspondientes a la jornada de Liga del día 7:

Cuatro máximos acertantes de catorce resultados, que repartirán a 1.953.203,40 pesetas cada uno.

Doscientos cuarenta y nueve boletos de trece aciertos, a pesetas 31.376,70 cada uno.

Y 4.393 de doce aciertos, que cobrarán a razón de 1.778,40 pesetas cada uno.

Hubo una recaudación de 42.615,348 pesetas.

Los acertantes de catorce resultados y nuevos millonarios de las populares quinielas son:

En Avilés, don José Rodríguez Videla, soltero, de treinta años, que trabaja en el Instituto Nacional de Previsión.

En Gijón, el industrial de veintinueve años don Ismael Rodríguez Alvarez.

En Algeciras, don David Amorós Pérez, que atiende un almacén de muebles.

Y en Madrid se ignora en manos de quién estará el boleto premiado, pues no consignaba su nombre en el impreso sobre el que señaló los catorce aciertos.—Alfil.

INAUGURACION DE LA NUEVA FABRICA DE ESENCIAS, ZUMOS NATURALES Y PERFUMERIA DE "INDUSTRIAS ANREY"

Que fabrica la famosa bebida de limón y naranja "Vanguard"

Parte de la flota de publicidad y reparto.—(Foto Trabanca.)

Como una demostración más del progreso que Zamora viene acusando en el aspecto comercial, el sábado fueron las industrias que se inauguraron en nuestra ciudad: la cafetería y restaurante "Milán", de cuya apertura ya informamos el domingo, y la fábrica de esencias, zumos naturales y perfumería propiedad de don Angel Reinoso Cuadrado, director propietario de "Industrias Anrey" y feliz fabricante de la famosa bebida "Vanguard".

Esta nueva fábrica refleja bien claramente la inquietud, el dinamismo, el afán laborioso, los anhelos de trabajo y los deseos de superación comercial de don Angel Reinoso Cuadrado, quien con un sentido entusiasta, decidido, enérgico, sin desmayos y tenaz para concentrarse y una agilidad y decisión extraordinaria para expandirse, ha hecho posible el montaje de una fábrica que prestigia a Zamora y a los zamoranos y que pronto tendrá resonancia en el ámbito regional e incluso nacional, tanto por la importancia de la misma como por la calidad indiscutible de los diversos productos que en ella se elaboran, de manera especialísima los zumos refrescantes de limón y naranja "Vanguard", una bebida que sabe a más y que, por supuesto, ya goza de excelente y justa fama. Porque hay que decir que desde hace un año ya está en el mercado, y en este corto plazo de tiempo ha alcanzado un prestigio poco común.

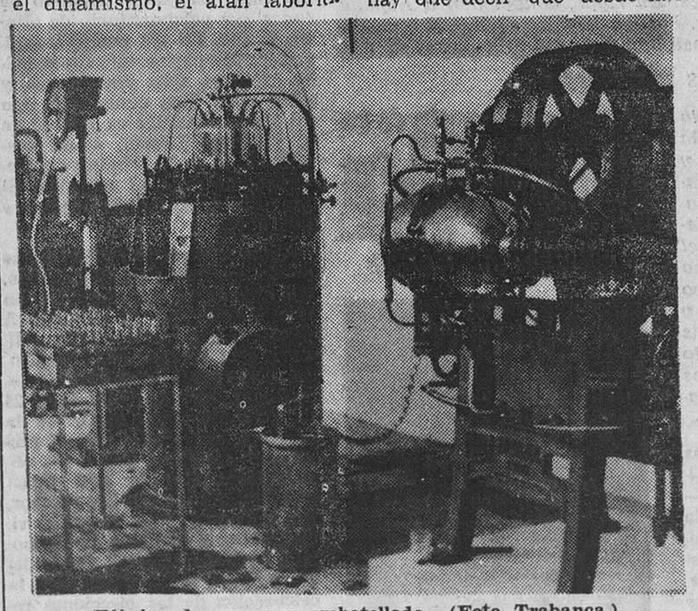

Fábrica de zumos y embotellado.—(Foto Trabanca.)

Desde que se entra en esta en esta nueva fábrica se observa en seguida que todo ha sido estudiado y resuelto con el mayor celo. Hall, despacho, oficinas, fábrica de perfumería, almacén de perfumería, almacén y fábrica de esencias, laboratorio, fábrica de zumos y embotellado de los mismos, garajes para los coches destinados a la publicidad y camiones para el servicio y reparto de los diversos productos, todo, en fin, se ha realizado con sumo gusto y con los medios más modernos. Y todo se hace dentro de una edificación alegre y clara, con ventanales amplísimos y huecos higiénicos, en beneficio de los hombres que trabajan en los diversos servicios.

INAUGURACION

El acto de la inauguración oficial comenzó con la bendición de los locales, que estuvo a cargo del señor cura párroco de la iglesia de Nuestra Señora de Lourdes, don Manuel Prieto.

Entre los numerosos asistentes vimos al ilustrísimo señor vicario general de la Diócesis, don Tomás Alonso Pinilla; presidente de la Diputación Provincial, don Arturo Almazán, y señora; teniente alcalde, don Gonzalo Bautista, que además de su representación propia como gerente del Centro Farmacéutico, ostentaba la del señor alcalde; delegado provincial de Sindicatos, don Manuel de Pablos; vicesecretario de Obras Sindicales, don Nicolás González; inspector provincial de Sanidad, don Tomás García Corselas; oficial mayor del Ayuntamiento y vicesecretario provincial de Ordenación Económica, don Andrés Bedate; asesor de empresas, don Mariano Michinel; alcalde de Toro, don Francisco Cuadrado; hermanos del señor Reinoso, don José y don Francisco; inspector provincial de Farmacia, don Atilano López Arias; delegada de la Sección Femenina, señorita Angelines Cisneros; directores de los Bancos de Bilbao, Español de Crédito y Herrero, juez municipal, don Federico Acosta; ingeniero jefe de Iberduero, don José Elejabarrieta; ayudante de la Delegación de Industria, señor Llusá; don José Luis Ruiz Martínez, de la firma "Ruimar"; don Manuel López, apoderado en Zamora de "Michaisa"; hermanos Cañibano, que han tenido a su cargo la construcción de esta obra. Otros numerosos amigos de la firma "Anrey" estuvieron también presentes en este acto, acompañados de sus señoras. De Madrid se desplazó especialmente el presidente del Grupo Nacional de Bebidas Carbónicas, don José Maturana, y señora.

Todos los asistentes, cuya enumeración no sería posible, dada su elevada cifra, hicieron grandes y merecidos elogios de todas y cada una de las instalaciones, como igualmente de las diversas máquinas, las que vieron funcionar con asombro.

Finalmente, todos los invitados fueron obsequiados con una copa de vino español, servida espléndidamente por el "Restaurante Lisboa".

A las innumerables felicitaciones que ha recibido y continúa recibiendo don Angel Reinoso Cuadrado unimos la nuestra más afectuosa, al mismo tiempo que le deseamos el rotundo éxito que merecen su entusiasmo, sacrificio y esfuerzo.

Z.

El At. de Madrid, con todos sus titulares, esta tarde ante el Nuremberg

Los jugadores del Mallorca no quieren que dimita José Luis Saso

NUREMBERG, 9. — Un día antes de su partido con el Nuremberg se anticipa que el Atlético de Madrid podrá presentar mañana su conjunto más potente.

En la última sesión de entrenamiento Villalonga hizo ensayos principalmente con Griffa, Mendoza, Chuzo, Adelardo y Madinabeytia, demostrando todos encontrarse recuperados de sus pasadas dolencias.

Las probables alineaciones de mañana, según han sido dadas a conocer hoy, son éstas:

Nuremberg: Wabra; Leupold, Hilbert, Flachenecker; Genauer, Reisch; Engler, Morlock, Strehl, Wild y Dachlauer.

At. de Madrid: Madinabeytia; Rivilla, Griffa, Rodríguez; Ramiro, Glaría; Jones, Adelardo, Chuzo, Mendoza y Collar.

Dirigirá el partido el galés Kingston.—Alfil.

LOS JUGADORES DEL MALLORCA NO QUIEREN QUE SASO DIMITA

PALMA DE MALLORCA, 9.—Después de su derrota del domingo ante el Betis, un grupo de jugadores del Mallorca, en representación de todos, visitó las redacciones de los diarios locales para hacer saber a toda la afición que han rogado encarecidamente a la Junta Directiva que no acepte la dimisión del entrenador Saso.

Afirmaron los jugadores ser los únicos responsables de la derrota del domingo y terminaron diciendo que el Mallorca continuará siendo de Primera División.

La Directiva, tomando en consideración la propuesta de los jugadores, no ha admitido la dimisión de Saso.—Alfil.

CAMPEON JUVENIL DE BALONVOLEA

PALENCIA, 9.—El equipo de balonvolea Obispo Perelló, de Madrid, se ha proclamado de nuevo campeón juvenil de España al vencer al Magisterio, de Palencia, por 3-0.

Los últimos partidos jugados esta mañana dieron los resultados siguiente: O. J. E. de Lérida, vence a Maristas, de Málaga, 3-0. Real Madrid a Maestría Industrial, de Gijón, 3-1. Obispo Perelló, de Madrid, al Magisterio, de Palencia, por el tanteo ya citado.

La clasificación final es la siguiente: Obispo Perelló, 10 puntos. R. Madrid, 8. O. J. E. de Lérida, 4. Escuela Maestría Industrial, de Gijón, 4. Maristas, de Málaga, 2. Magisterio, de Palencia, 0.

El gobernador civil de la provincia y el presidente de la Española de Balonvolea, señores Asuero y López Arjona, entregaron los trofeos a los vencedores.

CAMPEONATO MUNDIAL DE AJEDREZ

HELSINKI, 9. — Ha terminado en tablas, después de 55 movimientos, la octava partida del Campeonato Mundial de Ajedrez entre el campeón Bovinnik y el aspirante Petrossjan, el cual cuenta en este momento con 4,5 puntos frente a 3,5 del campeón. Alfil.

HOMENAJE DEL ZARAGOZA AL GOBERNADOR CIVIL

ZARAGOZA, 9. — A mediodía ha visitado al gobernador civil señor Pardo de Santayana, la Directiva del Real Zaragoza para ofrecerle una valiosa insignia del club como testimonio de adhesión y felicitación en el vigésimo aniversario de su nombramiento para gobernador civil y jefe provincial del Movimiento en diversas provincias.

El presidente del club pronunció unas palabras de ofrecimiento del obsequio.

El Gobernador Civil agradeció la distinción de que se le hacía objeto.—Alfil.

PROXIMA GIRA EUROPEA DEL SANTOS

SAO PAULO (Brasil), 9 — El Club de Fútbol Santos, donde juega el célebre Pelé, disputará una docena de partidos en Europa, a treinta mil dólares por partido, más gastos pagados, entre los meses de mayo, junio y julio, según ha anunciado el director del citado club, Ciro Costa. En Francia jugará un partido; en Alemania, cuatro; en Italia, cuatro, y en España, en Barcelona, uno.

El 29 de junio y 2 de julio el Santos disputará otros dos encuentros en lugares no determinados todavía.—Alfil.

No se ha recobrado el cadáver del esquiador de Reinosa

REINOSA, 9.—Han resultado infructuosas las expediciones formadas por fuerzas de la Guardia Civil y montañeros de Campoo y del Club Tajahidro de Santander, para rescatar el cadáver del esquiador Adolfo Gutiérrez Castañeda, desaparecido en la tarde del domingo. El tiempo, con constantes chubascos y ventiscas, ha hecho muy difícil los trabajos.—Alfil.

CINE BARRUECO
HOY: 5 y 9,15 - (Tolerada)
La película más galardonada
BEN-HUR
ONCE PREMIOS
JUEVES, ESTRENO
A las 12,15 y 3,15
ANGUSTIA DE UN SECRETO
A las 5 y 9,15
BEN-HUR
DOMINGO, ESTRENO
(Tolerada)
Gracia, amenidad y simpatía en
SABINA
Encantadora, decidida, bellísima
Se deleitará con la mejor música y se divertirá con un asunto delicioso

TEATRO RAMOS CARRION
HOY: Dos funciones, 5 y 9,30
¡¡EL MAYOR ESPECTACULO JAMAS FILMADO!!
Los Diez Mandamientos
(Para todos los públicos)
TEATRO PRINCIPAL
HOY: A las 5, 7,45 y 10,30
ULTIMAS PROYECCIONES de
PROHIBIDO ENAMORARSE
con Isabel Garcés - (Mayores)

CINEMA ARIAS GONZALO
HOY: A las 5, 7,45 y 10,30
Sigue el éxito con el sensacional ESTRENO
Teresa de Jesús
por AURORA BAUTISTA
(Todos los públicos)
¡Domingo de Resurrección!
Brigitte Bardot será «parachutada» en el ESTRENO
Babette se va a la guerra
(Todos los públicos)

CINEMA VALDERREY
HOY: Continua desde las cinco
¡ULTIMO DIA!
del formidable programa
TARZAN DE LOS MONOS
— Y —
Del infierno a Texas
(Para todos los públicos)
¡DOMINGO DE RESURRECCION!
A las 4,15 y 7,30 - Localidades numeradas
Extraordinario programa
Tómbola
— Y —
La Reina de Montana
Las dos CinemaScope y Color

Si alguno posee los bienes de este mundo y viendo a su hermano en necesidad le cierra sus entrañas, ¿cómo el amor de Dios puede permanecer en él?.. Piénsalo en esta fecha: Jueves Santo, 11 de abril de 1963. «DIA DEL AMOR FRATERNO».

Ministerio de Cultura 2011

UN FALSO PIO XII

Magníficamente caracterizado, el actor alemán Dieter Borsche interpreta en un escenario berlinés un drama inspirado en la figura del Papa, Pío XII, titulado «El sustituto».

La obra ha sido objeto de una viva polémica, y la Prensa católica, aunque coincide en destacar la dignidad del protagonista en su versión, censura vivamente ciertos aspectos de aquélla.

el mundo, ahora

BONN

ULTIMATUM A ADENAUER

Si el partido sufre otra nueva derrota electoral será invitado, sin contemplaciones, a retirarse a su casa

BONN.—(Crónica del corresponsal de PYRESA.)—**Dentro de la Unión Cristiano-Democrática, en tiempos un movimiento monolítico, crecen de día en día nuevos brotes de malestar contra el doctor Adenauer. La mayor parte de los diputados del partido, y los miembros del comité directivo, echan a las espaldas del anciano estadista toda la responsabilidad de los últimos fracasos electorales de la democracia cristiana. Especialmente en Berlín y Renania-Palatinado. Por añadidura, el malhumor y la irritación han aumentado estos días en una medida considerable, a causa de ciertas declaraciones del Canciller, según las cuales, hay todavía mucho que hablar sobre su retirada de las tareas del Gobierno, prevista para octubre próximo**

Como quiera que la jubilación fue anunciada formalmente por él mismo y por su partido, estos últimos ramalazos de "rebeldía" —así los califican algunos periódicos—, esta resistencia a cumplir lo prometido, ha producido un profundo malestar en su propio partido. en el liberal, que forma con el democristiano la coalición gubernamental, y en la oposición socialdemocrática. Esta, en una declaración oficial hecha pública ayer, viene a decir que la sucesión del Canciller es un problema de interés nacional, y que, por lo tanto, escapa de la competencia exclusiva de la democracia cristiana. Declaración que podría ser tomada como un reconocimiento de la existencia de un movimiento fuerte en el partido democristiano, favorable a la continuación del doctor Adenauer en la cancillería, hasta el término de la legislatura actual. Es decir, hasta después de las elecciones generales de 1965.

Pero parece que no hay tal.

Ciertamente, existe un pequeño grupo de diputados democristianos, capitaneados por el ministro federal de Trabajo y Previsión Social, señor Blank, que cree que el canciller Adenauer no ha agotado aún, ni mucho menos, sus posibilidades como Jefe del Gobierno de la República Federal. Sin embargo, la mayoría de los diputados estiman lo contrario. Resulta significativo que, coincidiendo con estas informaciones acerca de la resistencia del doctor Adenauer a hacer buena la palabra dada de jubilarse en octubre, un portavoz oficial del grupo parlamentario democristiano declarara el domingo que no hay ni que hablar de una ampliación de ese límite, y que así se lo han hecho saber al Canciller en su retiro de Cadenabia los señores Krone y Rasner —ministro el primero, y secretario del grupo parlamentario el segundo—, en nombre del partido.

La táctica del doctor Adenauer consiste, al parecer, en ejercer una crítica implacable de los hombres que aspiran a sucederle en la Cancillería, despojándoles de los títulos en que apoyan su candidatura. Puesto que, en tanto no haya un sucesor oficial reconocido, no podrá haber de ninguna manera sucesión, la táctica es hábil, y puede justificarse, ya que la democracia cristiana desea poner al Canciller ante el hecho consumado del nombramiento del "delfín". En conversaciones con periodistas, publicadas después con la autorización o la tolerancia del doctor Adenauer, el viejo Canciller hace un juicio negativo de todos sus colaboradores de altura. O sea, de los posibles aspirantes. Me parece que no se salva ninguno. Con sus ochenta y siete años bien cumplidos, uno de los inconvenientes que le ve al profesor Erhard, como sustituto suyo en la jefatura del Gobierno, es su edad excesiva. El profesor Erhard tiene sesenta y seis años.

Ahora bien: esta actitud no se puede mantener mucho tiempo, sin que acabe por producir un efecto contrario al deseado. A juicio de los observadores políticos, algo de ésto está sucediendo. El comité directivo democristiano, que se reunirá en 25 de este mes para tratar de la cuestión, parece que tomará una decisión en firme. Según los observadores será la que sigue: proclamación oficial del sucesor, con toda seguridad, el actual vicecanciller y ministro de Economía, profesor Erhard, antes del 19 de mayo, fecha fijada para la celebración de las elecciones regionales de Baja Sajonia. Más tarde, en julio, una vez cumplida la visita a la República Federal del presidente Kennedy y del general De Gaulle, elección del nuevo Canciller, en una sesión extraordinaria del Parlamento. Si llegara a realizarse este programa, el doctor Adenauer tendrá que dejar la Cancillería tres meses antes de lo previsto

De acuerdo con estas predicciones, el partido democristiano no tomará ninguna determinación hasta conocer el resultado de las elecciones de la Baja Sajonia. Si la Unión Cristiano-Democrática logra conservar la mayoría absoluta, el Canciller seguirá en el cargo hasta primeros de octubre. Pero si los democristianos pierden votos en la proporción inquietante en que perdieron en las consultas electorales de Berlín y Renania-Palatinado, el profesor Erhard será designado inmediatamente sucesor, y el doctor Adenauer invitado a retirarse a su casa de Rhoendorf, a renglón seguido de las visitas de Kennedy y De Gaulle.

ALBERTO CRESPO

REDUCIRA FRANCIA SU AYUDA A ARGELIA

Si ésta persiste en violar los acuerdos de Evian

PARIS, 9. **(Crónica del corresponsal de PYRESA.)**—El Gobierno francés ha estudiado el problema planteado por la nacionalización de las propiedades europeas en Argelia. La nueva definición de vacantes y las medidas adoptadas unilateralmente por el Gobierno argelino se juzgan duramente en París, calificándolas de «violación simple y pura de los acuerdos de Evian». El embajador de Francia en Argel le dijo ya al presidente Ben Bella que sus expropiaciones de bienes franceses constituían una infracción fundamental en los acuerdos de Evian.

A pesar de sus solemnes protestas, Francia no parece dispuesta a denunciar el conjunto de los acuerdos de Evian. Su actitud es más bien moderada, y ello se explica quizá por la preocupación en evitar la desbandada general de los franceses que siguen en Argelia y una ruptura de la cooperación franco-argelina estipulada precisamente en los citados acuerdos de Evian.

Francia no pretende poner en tela de juicio la validez de los acuerdos de Evian, como réplica a las violaciones en Argelia. Francia insiste, por el contrario, en la necesidad de respetar tales acuerdos si se quiere salvaguardar la cooperación franco-argelina.

Ante las violaciones reiteradas en el derecho de propiedad garantizado por los acuerdos de Evian, Francia exige a Argelia el respeto integral de dichos acuerdos, que constituyen un todo. No se puede rechazar unas de las partes y aceptar otras.

Expropiando a los colonos franceses, Ben Bella pone en peligro la cooperación con Francia e incita a los últimos colonos a seguir el ejemplo de sus ochocientos mil compatriotas que abandonaron Argelia en el pasado año. Si Argelia persiste en este camino y exige, además, la revisión de las cláusulas militares de los acuerdos de Evian —que permitieron, por ejemplo, la explosión de la última bomba atómica en el Sahara—, es muy posible, por no decir probable, que Francia termine a su vez reclamando la remisión de las cláusulas económicas de tales acuerdos, que pone a disposición de los argelinos una ayuda financiera considerable.

Un senador independiente se dirigió al jefe del Gobierno para preguntarle qué medidas piensa tomar Francia para responder a las reiteradas violaciones argelinas de los acuerdos de Evian. ¿Hay una justificación para que sigamos subvencionando el desarrollo económico de Argelia e importando los vinos de este país?, preguntó fundamentalmente el representante del Senado.

Una gran parte de la Prensa francesa califica de papel mojado los acuerdos de Evian, dada la desenvoltura con que son violados por Argelia. El Gobierno francés tiene que preocuparse de su opinión pública, poco propicia a las inversiones en Argelia, mientras haya grandes necesidades en Francia. La ayuda económica de Francia a Argelia será probablemente reducida.

ANGEL ROSELLO

MADRID

DESERCION DE LA CAPITAL EN LA SEMANA SANTA

Próximo sorteo de la Lotería con bombos múltiples

MADRID.—(Servicio especial de PYRESA).—Ya se ha iniciado esa especie de deserción vacacional, masiva, que se produce en Madrid en la Semana Santa. Basta asomarse a las carreteras de acceso a la capital para comprobar el número de vehículos que cargados de maletas abandonan la ciudad. Hoy más que ayer, y mañana más que hoy. Son turismos y autocares que inician los más diversos itinerarios por la Península y algunos que incluso pasan la frontera de Portugal o de Francia.

No es extraño encontrarse a un amigo que marcha con prisa por la calle.

—¿Adónde vas?

—Voy a ver si consigo una plaza en el Taf de mañana, ¿sabes? Me voy a pasar lo que queda de Semana Santa en Andalucía...

Y quien no dice Andalucía se refiere a Valencia, a Cataluña, a Valladolid, a las Vascongadas... Porque no siempre se buscan como meta los lugares donde las procesiones y los "pasos" de Semana Santa son más tradicionales. Hay quien prefiere, por ejemplo, Bilbao para cambiar de ambiente, o Vigo, o Almería...

Cada vez viaja más el español, y si puede disfrutar de unos días de asueto, los aprovecha para visitar ciudades y pueblos, para conocer nuevos paisajes. En rigor, conociendo a España es como de veras se la ama. Porque nuestro país ofrece como pocos—como ninguno—la posibilidad de sus plurales encantos.

BOMBOS MULTIPLES

En el nuevo edificio que la Lotería Nacional tiene en la calle de Guzmán el Bueno y en su salón de actos, en donde serán instaladas las cámaras de la televisión, se celebrará el próximo día 15 el sorteo por el nuevo sistema de varios bombos. El sorteo dará comienzo a las tres y media de la tarde y además de televisado, para que lo puedan presenciar todos los españoles, lo transmitirá Radio Nacional.

En este sorteo de precios ordinarios—250 pesetas el billete y 25 pesetas el décimo—los premios mayores son de 1.200.000 pesetas, 600.000 pesetas y 300.000 pesetas. Cada serie consta de 80.000 billetes. Tendrán premio las centenas de los tres premios mayores y se reparte un total de 10.494 premios, por un importe de 13.818.000 pesetas para cada una de las seis series de que consta el sorteo, por lo que los premios suman 62.964, que reflejado en pesetas significan 82.908.000.

Vamos, que cada vez lo están poniendo más facilito. Lo que pasa es que la suerte es veleidosa. Veremos si esta vez nos vuelve la espalda.

PARA BARCELONA

Durante toda esta temporada, en el Lara, se ha representado con singular éxito la obra "Micaela", de Joaquín Calvo Sotelo, basada en una novela de Juan Antonio de Zunzunegui. Ahora, esta Compañía se marcha a la Ciudad Condal, donde en el Teatro Romea la estrenará el Domingo de Pascua. En el repertorio de la Compañía figuran, además, "El nido ajeno", una de las primeras obras de don Jacinto Benavente, y un estreno: "La extraña noche de bodas", de Edgar Neville.

Desde Barcelona, la Compañía hará una "tournée" por varias regiones: Vascongadas, Galicia, Castilla, Andalucía...

REGRESA DE MEJICO

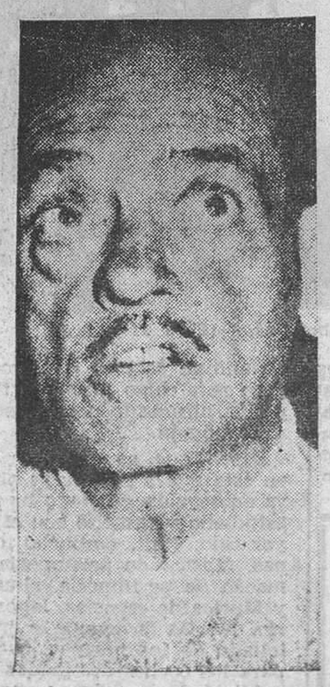

Luis Buñuel, el director cinematográfico que figura entre los más discutidos del mundo entero, tuvo en principio el propósito de llevar a la pantalla "Divinas palabras", de Valle Inclán. Mas, cuando parecía que iba a comenzar el rodaje, se fue a Méjico.

Ahora ha vuelto. Trae consigo nuevos proyectos. Y uno de ellos es "Tristana", la película que parece ser que va a realizar en breve.

ARGEL

PROSIGUE A PLENO RITMO LA NACIONALIZACION DE EMPRESAS

Ben Bella lo justifica diciendo que casi todas fueron adquiridas por «especuladores» cuando la guerra

ARGEL.—**(Crónica del corresponsal de PYRESA.)**—Veintiún restaurantes de Argel han quedado bajo la gerencia de la Sociedad de Gestión Cooperativa de los Restaurantes, recientemente creada.

Esta es la última medida socializante, que sigue a la confiscación de sesenta y nueve hoteles de la capital, once cinematógrafos y más de un millón quinientas mil hectáreas, entre fincas y propiedades diversas (a los vino de la Trappe siguieron luego los tabacos bastos y otras diversas empresas), por el momento, la última muestra de "la lucha contra la especulación" a la que se ha lanzado el Gobierno.

Oficialmente no se admite el término "nacionalización". Los responsables suelen decir que es una medida intermedia, preventiva y lógica dentro de la doctrina revolucionaria. Los comités de gestión de los trabajadores no aparecen como grupos hostiles a la cooperación técnica y el partido no se ha definido con exactitud acerca de las expropiaciones o de las indemnizaciones previstas.

La mayor parte de las haciendas, digamos confiscadas, estaban siendo explotadas deficientemente, según versiones oficiales. Y la casi totalidad de los hoteles, restaurantes, etc., eran bienes adquiridos posteriormente al primero de julio, fecha de la independencia, a muy bajo precio. En efecto, los propietarios antiguos, en su huída, vendieron de mala manera los negocios a quienes en el río revuelto estuvieron atentos a sacar la consabida ganancia.

Ben Bella y su Gobierno han estimado que estas compras son irregulares, y corresponden a un tipo de especulación "intolerable", por haberse aprovechado los compradores de circunstancias originadas por la guerra, y la revolución no puede consentir que unos grupos de oportunistas —tanto europeos como musulmanes— se aprovechasen de la época de transición para adquirir a precio irrisorio tierras y negocios, "en detrimento del pueblo combatiente".

Desde luego, la explicación no puede tener fundamento jurídico alguno, y el propio Ben Bella ha dicho con desenvoltura y naturalidad que no quiere discutir sobre bases de derecho, sino de moral. Hay, incluso, algo de ironía en la determinación gubernamental de "confiscar" ciertas propiedades basándose en decretos-leyes de excepción promulgados por el propio Gobierno francés cuando Argelia era provincia de Francia. Esto es debido a que el Estado argelino no dispone de leyes propias todavía, ni de una Constitución adecuada para invocarla en ciertas decisiones. "Si antes fueron los argelinos quienes padecieron las consecuencias de esas leyes de excepción —ha dicho un portavoz oficial— no está mal que ahora el padecimiento vuelva contra quienes dictaron esas leyes."

Y no es —en contra de lo que pueda parecer— un espíritu revanchista lo que dicta tal argumentación. Es una necesidad rabeteada, como hemos dicho, de ironía. En efecto, algunos de los decretos evocados fueron promulgados en tiempos del Residente Robert Lacoste y sobre ellos se basaron muchas confiscaciones de la época, que afectaron a buen número de argelinos musulmanes...

Respecto a la "denuncia" de los acuerdos de Evian que se ha venido atribuyendo a Ben Bella, tras las últimas decisiones, el Gobierno ha publicado un comunicado en el que explica una frase del Presidente que se divulgó así: "Si ésto no está de acuerdo con los tratados de Evian... a Ben Bella no le importa."

El Ministerio de Información ha puntualizado que lo que realmente dijo el Presidente del Consejo fue: "Si nosotros violamos los acuerdos de Evian, por esta decisión, tanto peor para los acuerdos de Evian..."

JAVIER LIMBERG

COMENTARIO INTERNACIONAL

SANGRE, FUEGO Y NEUTRALISMO EN LAOS

Por CARLOS RIVAS

De nuevo truenan las armas y corre la sangre en la llanura de Jarros. La ciudad de Xieng Khouang, en Laos Central, ha caído en manos de los comunistas, obligando al general de las fuerzas neutralistas, Kong Lae, a solicitar refuerzos con la máxima urgencia. Frente al dinamismo de los comunistas fracasan otra vez las fórmulas del neutralismo sin objetivo, quedando bien demostrado con ello que la iniciativa está en manos de los rojos y que la defensiva, en este caso el neutralismo, no vale más que para que los agresores descansen y recuperen fuerzas entre una y otra agresión. Y, ésto de Laos, en el trágico primer plano de hoy, es la inevitable repetición de otros casos, la consecuencia lógica de haber dejado sin terminar campañas militares y políticas que con un esfuerzo mayor pudieron coronarse con éxitos definitivos.

Ellos, los comunistas, saben perfectamente que después de una agresión hecha por sorpresa tienen asegurado el botín territorial y humano; si la empresa no puede terminarse siempre queda la fórmula del alto el fuego, el armisticio, la zona neutralizada y, en el fondo, la victoria política y moral sobre un enemigo que no desea combatir y que está siempre dispuesto a pactar, en tierras y con sangre ajena.

Los miembros de la S. E. A. T. O. —Gran Bretaña, Estados Unidos, Francia, Australia, Nueva Zelanda, Pakistán y Tailandia—, reunidos en la sede de la OTAN, en París, han tratado, fuera del orden del día, de los graves acontecimientos que se están desarrollando en las zonas asiáticas y oceánicas que afectan a los miembros de la organización. Allí, ante los representantes de los países alineados en la organización defensiva, lord Home estudió el aumento de la subversión en esa parte del mundo, vinculada al tratado del sureste asiático, y especificó cómo los actuales objetivos de la expansión comunista no han sido los países de la S. E. A. T. O., sino, generalmente, los países no alineados, aquellos que han creído que la neutralidad podría garantizarles, en medio de un mundo subvertido y en crujía, la tranquilidad y la independencia.

Pero, lo que seguramente no ha dicho lord Home, ha sido que la estrategia comunista, lo mismo la que está dirigida desde Moscú que la pensaba y mandada desde Pekín, al atacar a los países alineados, sabiendo que éstos no actuarán enérgicamente, hasta que por lo menos el ataque sea directo contra ellos, lo que podría ser demasiado tarde.

Las palabras de Dean Rusk, secretario norteamericano de Estado, tampoco aclaran nada. Intentar ahora, ante una oleada de asesinatos y agresiones, "crear una atmósfera de armonía en apoyo del Gobierno de unión nacional", cuando el Vietnam está siendo atacado vigorosamente por las armas de los camunistas, es intentar, otra vez, reconstruir las cortinas de humo de la confiada cobardía, tras las cuales el terrorismo del Vietcong continuará cosechando botín material y voluntades vacilantes, asustadas éstas por la pasividad literaria de los que podían tomar decisiones enérgicas.

(Exclusiva para PYRESA.)

AUNQUE PAREZCA MENTIRA

Peatón condenado

LISBOA, 9.—Por primera vez en la historia un tribunal portugués ha condenado a un peatón como culpable de haber originano un accidente de tráfico.

Joao Freire, viajante de comercio, al cruzar precipitadamente la calle el 5 de abril del año pasado, se cruzó ante una moto, y el que la conducía, al intentar evitarlo, fue a caer bajo un camión.

El motorista, afortunadamente, evitó ser muerto por el camión, pero resultó con heridas que le impidieron trabajar durante 144 días.

El tribunal halló al peatón culpable de haber causado el accidente y le impuso la pena de suspensión por treinta días y multa de 14.000 escudos (29.400 pesetas).—Efe.

Ministerio de Cultura 2011