Imperio

Año XVIII • Número 5.266 • ZAMORA-Viernes, 22 de Mayo de 1953 • Precio del ejemplar, 70 céntimos

SE EQUIVOCO DE PIERNA

Chicago. — (Servicio especial.) El señor Tews, portero, de Chicago, acaba de obtener de un tribunal setenta mil dólares, por daños y perjuicios, como consecuencia del lamentable error de un cirujano. Este le amputó una pierna que era la sana, teniendo que proceder a la amputación de la otra, que era la enferma.

TREMENDA DERROTA DEL FUTBOL ITALIANO

Los húngaros se han "merendado" a la "Squadra Azzurra"

La "debacle" viene al pelo a los comunistas para su propaganda electoral

ROMA.—(Crónica de nuestro corresponsal, Luis de la Barga.) EL mayor monumento de la Roma moderna", como es definido, y no sin cierta razón, el Estadio Olímpico del Foro Itálico, ha sido el escenario de la más "humillante derrota" del fútbol italiano. El magnífico Estadio, capaz de albergar cien mil personas, y cuya construcción fué planeada por el fascismo, ha iniciado su historial con una página deportiva bien amarga. La aplastante victoria de la selección húngara sobre el once italiano (aplastante victoria que no refleja el 3-0 del resultado del partido, pues el tanteo, en justicia, debió ser mayor) ha puesto de manifiesto la precaria situación técnica y moral del fútbol italiano. La enorme expectación que había despertado dicho encuentro, y que se traduce en su recaudación, de más de cien millones de liras, se ha visto defraudada de la manera más clamorosa.

Después de la reciente derrota de Praga, esta "debacle" ante el equipo húngaro rubrica de modo inexorable el descenso tangible y asombroso del que un tiempo fué magnífico fútbol italiano. En este aspecto, como en otros muchos, la Italia de hoy no es la Italia de Mussolini. La "Squadra Azzurra" no es "Squadra" ni es nada, sino un conjunto de once jugadores que individualmente pueden valer más o menos, pero que desde el punto de vista colectivo realizan un juego digno tan sólo de un equipo colista de la Segunda División.

Esta derrota ha sido tanto más lamentable cuanto que la belleza y la suntuosidad del Estadio merecían otro resultado para los colores italianos. Ha sido un escenario impresionante, puesto a servicio de unos pigmeos del deporte futbolístico. Así lo entendieron los cien mil espectadores que despidieron con una pita descomunal a sus propios jugadores.

Tan sintomática derrota ha facilitado, además, una carta estimable para la propaganda electoral del Partido Comunista. Esta deducción puede parecer descabellada si se olvida que Italia se halla en estos momentos en plena campaña electoral y que cualquier hecho es aprovechado por los partidos políticos para sus fines propagandísticos. Este Italia-Hungría había sido presentado como una especie de encuentro entre Occidente y Oriente, de lucha entre anticomunismo, entre una democracia a palo seco y una "democracia popular". La neta superioridad de los húngaros ha venido, por lo tanto, como miel sobre hojuelas para la propaganda electoral del Partido Comunista italiano, que no ha tardado en presentar la victoria del equipo magiar como una demostración palmaria de la importancia que las "democracias populares" conceden al deporte.

Aparte de la veracidad más o menos relativa que pueda encerrar tal argumento propagandístico, la verdad es que las causas de la derrota italiana, satisfactoriamente acogida por los comunistas italianos, hay que buscarlas de modo fundamental en la introducción de la política de partido y, como consecuencia, en una falta de competencia técnica de las personas que desempeñan los más altos cargos federativos. Los aficionados, y con ellos la crítica casi unánimemente, piden a gritos la renovación total de la Federación de Fútbol. Claman porque Vittorio Pozzo, exseleccionador nacional, bajo cuya dirección técnica el fútbol italiano conquistó tantos laureles, vuelva a coger las riendas de este deporte. Pide las dimisiones del seleccionador actual, Beretta, y del presidente de la Federación, Barassi, candidato democristiano en estas elecciones. Piden, en fin, que la democracia cristiana deje de considerar el deporte como un campo de propaganda política. Por ello puede decirse que esta clamorosa derrota italiana en el estadio más bello y moderno de Italia ha sido, en cierto modo, una derrota política de la democracia cristiana. Concretamente creemos que el ingeniero Barassi y algún otro candidato democristiano más se ha jugado la elección y la han perdido. La han perdido por 3 a 0. Si a pesar de ello consiguen un escaño en el hemiciclo de Montecitorio será por el mecanismo de la ley electoral.

FRANCIA, SIN GOBIERNO

Mayer fué derrotado ayer en la Asamblea

Cuatro meses y medio ha durado el XVIII Gabinete de la IV República

París, 21. (Urgente.)—El Gobierno Mayer ha sido derrotado en la votación de confianza de la Asamblea Nacional, que comenzó a las seis de la tarde (hora española).—Efe.

París, 21.—René Mayer, que al poco rato vió denegada la confianza de la Asamblea Nacional, parece fué más allá, en su declaración a la misma acerca de la Conferencia de las Bermudas, que sir Winston Churchill y el presidente Eisenhower. Dijo, en efecto, que los Gobiernos de los Estados Unidos, Inglaterra y Francia consideraban, después de haber celebrado consultas, deseable una Conferencia de altas personalidades en una fecha que fijarían en la forma más conveniente. Y agregó: "El objetivo de esta Conferencia será definir su unidad de puntos de vista sobre los problemas a discutir en una Conferencia de los cuatro grandes".

A juicio de muchos observadores, esas palabras no dejan lugar a dudas sobre que desde el punto de vista francés la reunión sólo será preparatoria de otra entre las tres potencias occidentales y Rusia.—Efe.

RESULTADO DE LA VOTACION

París, 21.—El resultado oficial de la votación de confianza ha sido: 328 sufragios en contra de la moción gubernamental y 244 a favor.

El dieciocho Gobierno de Francia en la IV República ha caído al cabo de cuatro meses y medio, al negarse la Asamblea a aprobar las facultades extraordinarias que solicitaba René Mayer en relación con la situación económica.

Poco después de abierta la sesión, a las cuatro de la tarde (hora española), Mayer ocupó la tribuna, en medio de completo silencio, para hacer su último intento de salvación con el anuncio de una reunión de los tres grandes de Occidente, preparatoria de otra con Rusia.

Luego, el jefe del Gobierno se lamentó de que las quejas que durante la última semana han proferido los diputados acerca de la situación económica y financiera de Francia no fueran acompañadas de ninguna propuesta de solución razonable. "Nadie—dijo—ha propuesto nuevos impuestos para reconstruir nuestra economía; las dos únicas medidas que se ofrecieron fueron de abandono de nuestra seguridad mediante la reducción del Ejército y el incumplimiento de nuestra palabra a las naciones asociadas a nosotros en la Unión Francesa"—los Estados de Indochina.

Eisenhower y Churchill accedieron a que el anuncio de la Conferencia tripartita se hiciera antes de la votación de confianza, a petición de Mayer, que esperaba así sortear la crisis. Pero el Gobierno quedó irremediablemente derrotado al sumarse a comunistas y socialistas no sólo setenta y cinco de los ochenta y tres diputados del disuelto R. P. F., sino algunos centristas descontentos.

La personalidad con más probabilidades de suceder a Mayer es, se dice en los pasillos de la Asamblea, su colaborador Bidault.—Efe.

DIMISION

París, 21.—Después de celebrada la votación en la Asamblea Nacional francesa, el jefe del Gobierno, René Mayer, y los miembros de su Gabinete se dirigieron a la residencia del presidente Auriol, en los Campos Elíseos, para presentar la dimisión. Efe.

LE AGRADECEN LOS SERVICIOS PRESTADOS

París, 21.—Después de agradecerles los servicios prestados a René Mayer y su Gabinete, el presidente Auriol anunció que comenzará la ya tradicional serie de consultas a las nueve de la mañana (hora española) del viernes. El primero en ser recibido será Georges Bidault, al que seguirán Henri Queuille, André Marie, Antoine Pinay y Paúl Reynaud.—Efe.

UN DISIDENTE DEGAULLISTA, ALCALDE DE PARIS

París, 21.—El disidente degaullista Dpont ha sido elegido presidente del Consejo Municipal de París, a primera hora de hoy, por 47 votos a favor y 27 en contra, y que votaron por su rival el comunista Raymond Bossus. El cargo equivale al de alcalde de la capital francesa.—Efe.

EISENHOWER, CHURCHILL Y MAYER SE REUNIRAN EN LAS BERMUDAS

Fraternal saludo de los dos Jefes de Estado

MADRID.—Su Excelencia el Jefe del Estado, Generalísimo Franco, estrecha la mano del Presidente de Portugal, general Craveiro Lopes, momentos antes de subir éste al avión que le llevó a Lisboa desde el aeropuerto de Barajas.

Para hablar sobre la "guerra fría", sin compromiso para una posterior entrevista con la U. R. S. S.

París, 21. (Urgente.) — El presidente del Consejo francés, René Mayer, ha anunciado en la Asamblea francesa hoy que Gran Bretaña, los Estados Unidos y Francia están de acuerdo en celebrar consultas antes de tomar alguna medida para preparar una conferencia de las cuatro grandes potencias, incluyendo a la Unión Soviética.—

CHURCHILL ANUNCIA LA REUNION

Londres, 21. (Urgente.).—El primer ministro Churchill ha anunciado hoy en la Cámara de los Comunes que celebrará una conferencia con el presidente Eisenhower y el jefe del Gobierno francés, Mayer, en las Bermudas poco después del 15 de junio.

"El presidente Eisenhower—dijo sir Winston Churchill— ha manifestado su deseo de celebrar una entrevista personal con el primer ministro francés y conmigo para discutir nuestros problemas comunes."—Efe.

Wáshington, 21. — El presidente Eisenhower celebrará en breve una conferencia, sobre la guerra fría, con los jefes de los Gobiernos británico y francés. Será probablemente en las Bermudas y, por los indicios, probablemente a fines de junio.

Wáshington, 21. — El secretario de Prensa de la Casa Blanca, Hagerty, ha dicho que el primer ministro Churchill ha sugerido las Bermudas como lugar de reunión de los "tres grandes" occidentales, y que los Gobiernos francés y norteamericano no se oponen a ello.

La conferencia de los "tres grandes" occidentales se ha considerado inmediatamente como un posible preludio de una reunión de los "cuatro grandes", para más adelante, en este año. Los observadores diplomáticos señalan que es aconsejable la reunión de los "tres gradens" occidentales y que, sin duda, el caso de la Unión Soviética será el principal tema del orden del día de la conferencia de las Bermudas.—Efe.

Wáshington, 21. — El Departamento de Estado ha indicado claramente que Norteamérica irá a la reunión de las Bermudas sin compromiso a participar en una ulterior conferencia con la Unión Soviética.

Interrogado por los periodistas acerca de la reunión de las Bermudas, el portavoz del Departamento, Lincoln White, dijo: "Confío esté claro para ustedes que esto no compromete a los Estados Unidos, ni a Inglaterra y a Francia en cuanto respecta a una ulterior reunión de las cuatro grandes potencias."—Efe.

TITO DICE QUE NO CONFIA EN LOS RUSOS

Y que es muy amigo de Occidente

Viena, 21.—Noticias de Belgrado dan cuenta de un discurso pronunciado por Tito, en el acto de entrega de nuevas banderas a dieciséis unidades aerotransportadas, en el aeródromo militar yugoslavo de Batajnica. Tito declaró que Yugoslavia seguirá unida a Occidente, sin importarle lo que los rusos hagan o digan en su ofensiva de paz. El dictador yugoslavo atacó a la Prensa italiana y a varios periódicos occidentales por implicar a Yugoslavia en una posible traición a sus amigos occidentales, volviendo al campo soviético. "Las relaciones entre nosotros y la Unión Soviética —afirmó—, así como con algunas de las naciones bajo la influencia rusa, no han mejorado aún en nada. No podemos tener confianza en los rusos mientras no cambien en su actitud y su política hacia nosotros." Luego añadió: "Apreciamos altamente al pueblo americano, no por lo que nos está dando, sino también porque durante la guerra nos ayudó a rescatar a la Humanidad. Lo mismo pensamos del pueblo británico. No deseamos cambiar nuestra actual posición. Deseamos buenas relaciones con la Unión Soviética, pero nunca olvidaremos la ayuda que nos dieron América e Inglaterra en las horas más oscuras de nuestra historia."—Efe.

EISENHOWER PIDIO AL PRESIDENTE CHECO LA LIBERTAD DE OATIS

Wáshington, 21.—Según se ha sabido hoy, el presidente Eisenhower había enviado una carta al presidente de Checoslovaquia, Antonin Zapotecky, a fines de marzo, pidiéndole la libertad del periodista norteamericano William Oatis, como medio de que desapareciese «una de las causas de fricción» entre Checoslovaquia y los Estados Unidos.

Los checos, al perdonar al periodista norteamericano, han dicho que lo hacían porque la esposa de Oatis había escrito una carta hacia seis meses pidiendo clemencia para su marido.—Efe.

AMISTAD HISPANO-LUSITANA

Mensajes cruzados entre Franco y Craveiro Lopes

Madrid, 21.—El Jefe del Estado ha recibido el siguiente mensaje del Presidente de la República portuguesa, general Craveiro Lopes:

"Al regreso a Portugal después de los días inolvidables pasados en España, sean mis primeras palabras para afirmar el mayor reconocimiento por las cautivadoras atenciones que Vuestra Excelencia y la noble nación española tuvieron a bien dispensarme, demostrando cuán fuertes son los sentimientos de respeto y de afecto que caracterizan, por fortuna, las relaciones peninsulares.

Permítame Vuestra Excelencia que le diga cuánto aprecio los honores militares que, al serme conferidos, apretarán aún más los lazos que me unen al Ejército español, cuya tradición de honor y de gloria tanto admiro.

Hago fervientes votos por la grandeza y la prosperidad de la nación que tiene a Vuestra Excelencia como ilustre Jefe, y le deseo las mayores venturas personales, que serán garantía de felicidad para todo el pueblo de España. — General Craveiro Lopes, Presidente de la República de Portugal."

A este despacho, el Jefe del Estado, Generalísimo Franco, ha contestado con otro que dice:

"Con sincera emoción agradezco a Vuestra Excelencia las cariñosas expresiones de afecto que formula en el amable telegrama que me ha dirigido al regresar a su Patria después de visitar España. Perdurará por siempre en el pueblo español el grato recuerdo de su presencia entre nosotros, y ese recuerdo será una nueva prenda de la amistad inquebrantable que se profesan nuestros pueblos. Me complace reiterarle la viva satisfacción que siente el Ejército español por haber aceptado Vuestra Excelencia con tanto agrado figurar en su generalato. Correspondo a sus votos de prosperidad y ventura para mi Patria formulando los míos, igualmente fervorosos, por la grandeza y la gloria de Portugal y por la personal bienandanza de su ilustre Presidente FRANCISCO FRANCO, Jefe del Estado español."

DULLES y NEHRU CONFERENCIAN

Entre otros cosas hablaron de Corea

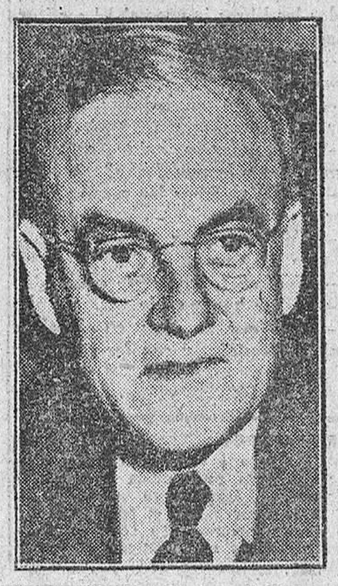

Nueva Delhi, 21. — Dulles y Nehru han conferenciado, completamente solos, durante más de una hora. Al salir, el secretario de Estado se mostraba complacido, mientras el jefe del Gobierno indio, algo pálido, dijo: "Hemos discutido sobre muchas cosas, y entre ellas, ciertamente, sobre Corea."

Preguntado acerca de si habían llegado a una mejor comprensión de los puntos de controversia, Nehru eludió la respuesta, afirmando que mañana se reunirán de nuevo.—Efe.

OTRAS CONFERENCIAS DE DULLES Y STASSEN

Nueva Delhi, 21.—El secretario de Estado norteamericano, Foster Dulles, y el administrador de Seguridad Mutua, Harold Stassen, han almorzado con el embajador de los Estados Unidos, George Allen, y otros altos funcionarios de la Embajada. Después celebraron una conferencia de cuarenta minutos con altos funcionarios, y más tarde se reunieron con la Comisión de Planificación india, para tratar de la participación norteamericana en el nuevo plan quinquenal indio. Parece que se discutió la posibilidad de que esta ayuda alcance la cifra de mil millones de dólares. Por último, dichas personalidades norteamericanas cenaron en privado con el primer ministro Nehru.—Efe.

La Feria del Campo, exponente de la riqueza española

Participan todas las regiones con su diversidad de productos

Madrid, 21.—La inminente inauguración de la I Feria Internacional del Campo y la gran expectación que reina en todo el país por conocer los detalles de su instalación, nos han movido a solicitar del delegado nacional de Sindicatos unas declaraciones sobre el alcance y finalidad del Certamen:

—¿Qué representa esta Feria para España?

—Un cuarenta y cinco por ciento de la producción española, con un valor superior a los sesenta mil millones de pesetas anuales, hace de nuestra agricultura y ganadería la principal fuente de riqueza española. Esta Feria del Campo pretende, en suma, ser un exponente fiel de los innumerables aspectos que componen la realidad de aquellas cifras.

—¿Esta manifestación es exclusivamente económica y técnica?

—Nada de eso. Los aspectos técnicos y económicos de nuestra agricultura tienen un lugar predominante, pero no se exhiben de ningún modo como en un muestrario frío e inerte, de catálogo comercial. Se ha procurado reflejar el "ambiente" en que cada uno de los productos se cultivan y se obtienen. La Feria será como una pequeña España con su rica y contrastada diversidad de cultivos, de labores, de usos, de trajes, de costumbres, etcétera.

—¿Qué significación tiene la participación extranjera en el Certamen?

—Hoy, en agricultura como en industria, la colaboración internacional es poco menos que indispensable. Todo el mundo ha oído hablar de planes europeos y de Confederaciones. Recientemente España ha participado en las conversaciones para el "pol verde". ¿No es evidente que el acercamiento y el intercambio están al orden del día y de que resultarán, a la larga, beneficiosas?

A la Feria Internacional del Campo le cabe el honor de ser, en este aspecto, la primera manifestación importante y positiva de este espíritu de colaboración agrícola y ganadera internacional.

YOSHIDA FORMA GOBIERNO

Es el quinto Gabinete de la postguerra

Tokio, 21.—El primer ministro Shigeru Yoshida ha completado esta mañana la formación de su quinto Gabinete de la postguerra.

Los nuevos ministros, la mayor parte de los cuales proceden del Gobierno anterior, serán confirmados en sus cargos oficialmente por el emperador Hiro Hito, esta tarde.

El Gobierno consta de los siguientes ministros: Presidencia, Yoshida; presidente adjunto y ministro de Estado, Taketora Ogata; ministro de Asuntos Exteriores, Katsuo Okasaki; ministro de Justicia, Takero Inukai; ministro de Hacienda, Sankuro Ogasawara. Todos los ministros anteriores proceden del Gabinete saliente, en el cual desempeñaba Ogasawara la cartera de Comercio. Educación, Shigeo Odate; Bienestar Público, Katsuo Yamagata (del Gobierno anterior); Industria y Comercio, Kiyoide Okano (ministro de Educación en el anterior Gobierno); Transporte, Mitsujiro Ishii (del Gabinete anterior); Correos, Juichiro Tazuka; Trabajo, Zentaro Kosaka; Construcción, Kyuichiro Tazuka.—Efe.

Llega a Lisboa la esposa del presidente Craveiro

Lisboa, 21.—El expreso que llevó a Madrid a S. E. el Jefe del Estado portugués regresó esta mañana poco después de las diez con las esposas de Craveiro Lopes, de Santos Costa, de Paulo Cunha y comitiva. En la estación eran aguardados por el presidente de la Cámara Corporativa y su esposa y varios ministros, también con sus señoras. A las ilustres viajeras, que fueron acogidas con aplausos, les fueron ofrecidos ramos de flores. La esposa del general Craveiro Lopes salió inmediatamente hacia la residencia presidencial de Cascaes.—Efe.

PIDEN LA REELECCION DEL PRESIDENTE QUIRINO

Manila, 21.—Cuarenta y seis gobernadores y alcaldes pertenecientes al partido liberal celebraron en el Palacio de Malacañán una reunión en que por unanimidad acordaron apoyar la designación del presidente Quirino para su reelección.

El partido liberal celebra su Convención nacional el domingo, y en ella se enfrentarán los nombres de Quirino y del general Rómulo, hasta hace unos días embajador en Wáshington.

Los reunidos —veinticinco gobernadores y veintún alcaldes—, no sólo prometieron su apoyo al Presidente, sino que también rechazaron una propuesta para que la votación en la Convención fuese secreta.—Efe.

TIRO

Por ITO

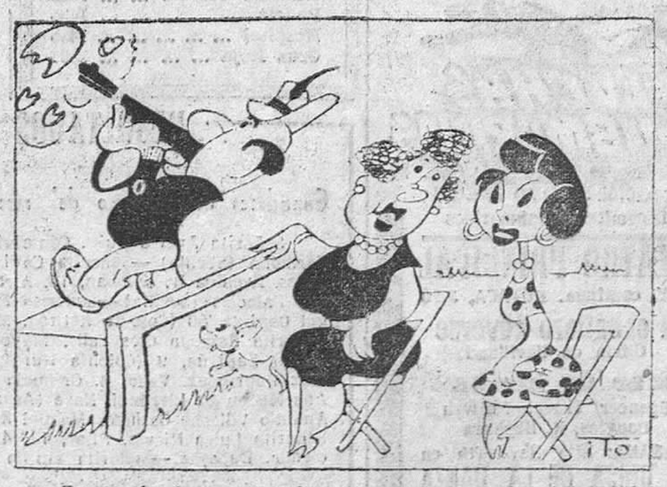

—Es un tirador estupendo.

—Pues ya ve lo que son las cosas. En casa es incapaz de romper un plato.

Ministerio de Cultura 2011

Informaciones de nuestra ciudad

La luz de los pueblos

MAS que la luz de los pueblos, debía decirse la mala luz de los pueblos. Están muy mal iluminadas nuestras aldeas y son verdaderamente deficientes sus instalaciones. La debilidad con que llega el flúido a las lámparas es tan deficiente, que apenas si puede verse para la realización de los servicios domésticos.

¿Qué ocurre, pues, si nos vanagloriamos de tener unos Saltos que pueden codearse con los mejores de Europa? ¿Es que no se les proporciona la energía que necesitan? ¿O es que ellos no ponen de su parte los medios necesarios para electrificarse?

La culpa es mitad y mitad. Hay pueblos de nuestra provincia tan reacios a la luz metida en hilos, que hasta han opuesto dificultades a la instalación de postes eléctricos en el perímetro de su término municipal. Desde otro punto de vista, ciertas Empresas suministradoras les envían —previos contratos leoninos— menos luz que la de un candil.

Recientemente nos contaba un amigo nuestro lo siguiente: "He ido a montar una cafetera eléctrica muy moderna a un pueblo de la provincia. Estaba destinada a un bar de estilo americano, al que no le falta nada: taburetes altos, mostrador de cafetería, sillas de plástico... Lo malo fué que, al ir a calentar el café, no había suficiente voltaje. Me tuve que venir con la cafetera."

Y todas estas cosas ocurren ahora, cuando un sabio norteamericano, el profesor Harold J. Peake, agregado al Laboratorio de investigaciones de la Marina, ha anunciado haber provocado, en un tubo de rayos catódicos, el desplazamiento de una mancha luminosa a una velocidad de 322.000 kilómetros por segundo, o sea, a una velocidad superior a los 22.000 kilómetros por segundo que la luz recorre.

Sin esas velocidades de vértigo, con una media mucho más modestita, nosotros nos conformaríamos con que se metiese un poco más de corriente en los hilos de nuestros pueblos y que llegase a ellos antes de que los gallos del corral anuncien la aurora. Admitimos las leyes de la relatividad.

A.

El tiempo en la ciudad

Temperaturas extremas: Máxima de 23,7 grados, a las 16,30 horas; mínima de 10,5, a las 5,30.

Evaporación: 6'3 litros por metro cuadrado.

Insolación efectiva: 10 horas y 15 minutos.

Tiempo probable: Aumenta la tendencia a empeorar.

(Datos facilitados por el Observatorio Meteorológico de Zamora.)

Registro Civil

Nacimientos. — Fernando Delgado Martín y Alfonsa Calvo de la Fuente.

Farmacias de guardia

Don Francisco Ferrero, Fabriciano Cid, 10.

Doña Elisa Martín Núñez, Santa Clara, 4.

Espectáculos para hoy

CINE BARRUECO.—A las 5,30, 8 y 11: "¡Viva Zapata!" (5).

TEATRO RAMOS CARRION.—A las 5, 8 y 11: "Luchas submarinas" (2).

TEATRO PRINCIPAL. — Continua: "Caballero adverse" (2) y "Mar de hierba" (3).

Libramientos de Hacienda

Administrador de la Prisión, don Rogelio Díaz, habilitado del VII Tercio, don Andrés Alonso Dueñas, don Ursicino Domínguez, don Manuel de Avila, pagador de Obras Públicas, delegado de Trabajo, jefe de Telégrafos, don Aciscio de Diego, don Alfredo Santiago, don Blas Herrero y doña Asunción Burrienza.

Cupón-Pro Ciegos

En el sorteo celebrado en el día de ayer, ha sido premiado con 50 pesetas el número 630, y con 5, todos los terminados en 30.

CINE BARRUECO

HOY, 5,30, 8 y 11

Emoción sin límites con las aventuras del "Robin de los Bosques" mexicano

¡VIVA ZAPATA!

MARLON BRANDON
JEAN PETERS

Zapata, el revolucionario que luchó con Pancho Villa

Estreno "Columbia" basado en la novela de Willard Morley

Llamad a cualquier puerta

Humphrey Bogart, Jhon Derek

TEATRO RAMOS CARRION

HOY, 5,30, 8 y 11. ESTRENO

Acción, dinamismo trepidante (Tolerada)

20 RICHARD WIDMARK · DANA ANDREWS · GARY MERRILL

DIRECTOR: LLOYD BACON

Dinamiteros submarinos

TEATRO PRINCIPAL

HOY, continua. BUTACA, 3,50

El caballero Adverse

Olivia de Havilland

Mar de hierba

Spencer Tracy, Melwyn Douglas, K. Hepburn

MAÑANA: Rita Hayworth en LA DIOSA DE LA DANZA

XVI Concurso de Paludología con Nociones de Hematología y Protozoología Hemática

La Escuela Nacional de Sanidad comunica que el XVI Curso de Paludología con nociones de Hematología y Protozoología Hemática, Curso Nacional de la Obra de Perfeccionamiento Sanitario de España, tendrá lugar del 15 de junio al 5 de julio de 1953, en Madrid, Escuela Nacional de Sanidad y Navalmoral de la Mata, Instituto Nacional Antipalúdico. Se concederán dieciocho becas para las provincias de Badajoz, Barcelona, Burgos, Oviedo, Granada, Murcia, Cáceres, Huelva, Toledo, Ciudad Real, Salamanca, Sevilla, Zamora, Jaén, Valencia, Alicante, Tarragona y Zaragoza. Las instancias deberán ser dirigidas a la Secretaría General de la O.P.S.E. hasta el día 8 de junio. Para matrícula libre también se dirigirán a la Secretaría de la O.P.S.E. hasta el día 15 de junio (Escuela Nacional de Sanidad, Ciudad Universitaria. Madrid.)

IMPERIO

REDACCION Y ADMINISTRACION: José Antonio, 3.

Teléfono 1570 y 1576

Gobierno Militar

Por Orden de 11 del actual (D. O. núm. 109) y con el fin de cubrir vacantes de oficiales médicos que existen en los Cuerpos que se relacionan, se abre concurso para ocuparlas, al que podrán concurrir los oficiales efectivos de complemento procedentes de la I. P. S. que se hallen en posesión del título de licenciado en Medicina y Cirugía, dándose preferencia a los de Sanidad Militar.

Los designados se comprometerán a permanecer en activo durante un año como plazo mínimo. Percibirán mientras estén en situación de actividad los haberes y emolumentos correspondientes a su empleo.

Las instancias de los peticionarios, cursadas por conducto reglamentario y debidamente informadas, deberán tener entrada en la Dirección General de Reclutamiento y Personal del Ministerio del Ejército dentro del plazo de quince días, contados a partir de la fecha de la publicación de la presente Orden en el «Boletín Oficial del Estado».

Servicios de urgencia de Zamora

NUMEROS DE SUS TELEFONOS

Bomberos	1555
Casa de Socorro	1444
Guardia Urbana	1322
Policía	1434
Hospital	1455
Cruz Roja	1494

EL SANTO DEL DIA

DIA 22 DE MAYO

Santa Rita de Casia, viuda

Los padres de Rita, naturales de Casia, eran ya de avanzada edad cuando obtuvieron de Dios, por intercesión de la Virgen María, su única hija, nacida sin dolores y por milagro, imponiéndole el nombre de Rita, indicado por un ángel. Poco costó inclinarla a las virtudes, por las que sentía natural disposición, ofreciéndose ella al Señor en perfecta virginidad. Mas sus padres, sin consultarla, la ofrecieron en matrimonio a uno de sus numerosísimos pretendientes. Resignóse Rita, después de haber consultado en oración, y se casó con un marido que a poco manifestó la intemperancia de su carácter. Sufrió pacientemente sus malos tratos, procurando ganarlo con su humildad y condescendencia y con multiplicadas súplicas al Señor. Después de doce años de sufrimientos, su esposo cambió radicalmente y fué buen cristiano. Al enviudar y quedar sin hijos, quiso entrar religiosa en las Agustinas de su pueblo natal, pero no quisieron admitirla las tres veces que se presentó; puesta en oración, se le aparecieron San Juan Bautista, San Agustín y San Nicolás de Tolentino, que le aconsejaron fuese al monasterio, en el que entró sin abrirse ninguna puerta, siendo admitida a la vista de tal milagro. Su vida de religiosa resultó un ejemplar de perfección, tuvo tal afecto a la Pasión que Jesucristo le impuso una corona de espinas, dejando sus huellas en el exterior. Voló al Cielo el año 1456.

La Sagrada Escritura, palabra de Dios

La Sagrada Escritura es el más perfecto de todos los libros, la más cierta de todas las ciencias. Es la única necesaria porque es la palabra de Dios.

No es Moisés el que nos habla en la Biblia, ni son los Patriarcas, ni los Profetas, ni los Evangelistas, sino el mismo Dios.

Hay un pasaje en el Nuevo Testamento que se refiere explícitamente al Antiguo Testamento como inspirado, o sea en la epístola segunda de San Pedro. En ella, el Príncipe de los Apóstoles se refiere a la naturaleza de la inspiración y específicamente a las profecías del Antiguo Testamento, y así dice: "Esto, pues, debéis comprender antes que nada, que ninguna profecía de las Escrituras se hace por interpretación personal. Las profecías de todos los tiempos no han tenido lugar por voluntad del hombre, sino que hombres santos, hombres de Dios, han hablado impulsados por el Espíritu Santo". Por lo tanto las palabras de los Profetas no son el producto de sus propias imaginaciones, ni pueden explicarse estas profecías con una mera interpretación humana, sino que sus expresiones provienen de Dios, es decir, son de origen divino. En otras palabras, debe considerarse al Espíritu Santo como causa principal de sus disertaciones, y por lo tanto debemos reconocer que Dios y no el hombre es el autor principal de la Sagrada Escritura.

La Junta Intersindical de Secciones Económicas y Sociales, interesada en el establecimiento de dos nuevos cinematógrafos

HA REVOCADO LA NEGATIVA DADA AL PROYECTO POR EL SINDICATO DEL ESPECTACULO

En reunión celebrada por la Junta Intersindical de presidentes de las Secciones Económicas y Sociales de todos los Sindicatos de la C.N.S. de Zamora, se acordó revocar el informe y acuerdo de la Junta del Sindicato del Espectáculo, que se oponía a la instalación de dos nuevas salas de proyección cinematográfica en la capital. La Junta Intersindical ha revocado dicho acuerdo por juzgar que tal negativa iba en perjuicio de los industriales, no sólo del Sindicato del Espectáculo, sino de los que encuadran los de la Construcción, Metal, Madera, etc., y, al mismo tiempo, los intereses de la población.

La Junta entiende que la construcción de estos cinematógrafos repercutirá económicamente en los Sindicatos citados, porque el volumen de obra alcanzaría cifras elevadas que mitigaría el paro que en esta época se produce y a la vez se lograría un embellecimiento de la zona urbana central y del barrio de San Lázaro.

El acuerdo, tomado por aclamación, ha tenido también en cuenta la posibilidad de hacer el cine más asequible a todos los bolsillos.—(S.I.S.)

Clausura del XI Cursillo de Industrias Lácteas

Presidió el acto el gobernador civil,

Grupo de cursillistas. (Foto Gullón.)

El gobernador civil y jefe provincial del Movimiento, señor Alfín Delgado, presidió ayer la clausura del XI Cursillo de Industrias Lácteas que ha venido desarrollándose en los locales del Servicio de Ganadería.

Antes de la sesión de clausura tuvo lugar una misa en la ermita de Nuestra Señora del Carmen del Camino, oficiada por el capellán de la Falange, don Miguel Franco, a la que asistieron los profesores y cursillistas, además de numerosas personalidades.

Terminada la misa, todos los asistentes se trasladaron al salón de sesiones del Servicio de Ganadería, donde había de celebrarse el acto de clausura. Ocupó la presidencia el gobernador civil, al que acompañaban el presidente de la Diputación y de la Junta de Fomento Pecuario, don Prudencio Rodríguez Chamorro; el alcalde accidental, don Gonzalo Bautista; el ingeniero jefe de la Sección Agronómica, don Fabriciano Cid; el presidente del Colegio Veterinario; el secretario general del Gobierno Civil; el presidente de la Asamblea Provincial de la Cruz Roja, el capellán de la Falange y otras numerosas personalidades, entre las cuales se hallaban muchos inspectores veterinarios de la provincia.

Comenzó el acto con unas palabras del jefe del Servicio, don Francisco Lorenzo, quien agradeció la asistencia de las autoridades y tuvo frases de gratitud, también, para la Dirección General de Coordinación, Crédito y Capacitación, para la Junta de Fomento Pecuario y para el Colegio de Veterinarios, con cuya ayuda y colaboración ha sido posible la organización del cursillo. Se refirió, después, al desarrollo del cursillo, deteniéndose en las enseñanzas que se refieren a un nuevo tipo de queso con leche desnatada, mezclada con leche de oveja.

A continuación hizo uso de la palabra don Esteban Ballesteros, director del cursillo. Mostró su complacencia por hallarse en Zamora y su satisfacción por el desarrollo del cursillo y el aprovechamiento de los alumnos. Terminó ofreciéndose a todos desde su puesto en Madrid.

Seguidamente habló don Prudencio Rodríguez Chamorro, quien después de dirigir un saludo a todos los asistentes tuvo palabras de elogio para los señores Lorenzo y Ballesteros.

Finalmente, cerró el acto el gobernador civil. Comenzó felicitando a los organizadores y directores del cursillo y a los alumnos, que tan bien habían asimilado las enseñanzas. Se refirió al afán de capacitación que se advierte en el campo, y que se traduce en la asistencia asidua a los cursillos organizados en las Granja-Escuela de la Organización Sindical y "Florencia", y terminó afirmando que ello redundará en beneficio de la provincia y, en definitiva, de España.

Terminó el acto con la entrega de diplomas a los alumnos aprobados, entre los cuales se hallan los veinticinco becarios y, además, dos religiosas del convento de Josefinas de la capital.

¿QUE NOS DICE USTED?

Pedro Bargueño

PEDRO Bargueño se marcha destinado a Huelva. Durante estos últimos días de su estancia en Zamora ha compartido con nosotros las tareas de la Redacción, llevando con gracia, garbo y soltura una sección diaria en IMPERIO, que le acredita como un gran prosista de verbo ágil, exposición amena y exquisita sensibilidad para captar el latir ciudadano. «Zamora entrevista» nos ha revelado a Bargueño como un buen escritor en prosa. Anteriormente ya había demostrado su calidad de poeta.

Su partida nos ha parecido excelente ocasión para hacerle unas preguntas:

—*¿Qué impresión te llevas de Zamora, amigo Bargueño?*

—La de una ciudad que tiene también el cielo amurallado. Que sigue en sus doce.

—*¿Y eso es bueno o malo?*

—Bueno para todo, menos para volar; se puede, en cambio, pescar, dormir y jugar al dominó.

—*¿Marchas a Huelva para poder volar?*

—Allí quiero más bien navegar. Acabaré mi libro «Corazón a velas».

—*¿Dejas aquí muchos amigos?*

—Y muchos enemigos.

—*¿Cuáles son más numerosos?*

—Los enemigos, afortunadamente.

—*¿Por qué afortunadamente?*

—Sólo tienen amigos los poetas que han muerto o los que han nacido muertos.

—*¿Tú eres poeta?*

—¿Tú eres periodista?

El que pregunta soy yo...

—Pues ánimo, no malgastes ni un solo cartucho.

—*¿Te consideras superior o inferior a los demás poetas zamoranos?*

—Superior.

—*¿En qué?*

—Aquí no hay voces de hoy. Están en la misma estación en que se apeó Juan Nicasio Gallego.

—*¿Es que son mejores los poetas de hoy que los de ayer?*

—Hoy somos mejores que ayer y casi tan buenos como anteayer.

—*¿Se puede encasillar tu poesía en una escuela determinada?*

—No lo sé. Me han llamado neogongorino y me han llamado...

—*Bueno, basta. ¿Por qué repudiaste a "Mentiviaco", tu hijo?*

—«Mentiviaco» fué un pecado juvenil. Nació del amor, pero no se le puede costear una carrera sin avergonzarse.

—*¿No sería porque antes te abandonó él por mal padre?*

—Yo seré siempre un padre así. ¡Bueno fuera que nos pidiesen explicaciones todos los poemas escritos, todos los libros impresos! El escritor engendra, no amanta.

—*Se te acusa de cultivar el narcisismo. Defiéndete.*

—Les acuso de cultivar remolacha. Defiéndanse.

—*¿Qué relación existe entre el narcisismo y la remolacha?*

—Yo me voy por las ramas; ellos por las raíces.

—*¿Cómo te ves a ti mismo?*

—No me veo.

—*¿Y cómo te han visto aquí?*

—No me han podido ver.

—*Pues que te vean en Huelva, amigo Bargueño, y con los ojos que tú mereces.*

S. R.

PRODUCTOR:

El Estado y tu esfuerzo te proporcionan la construcción de una vivienda. Asegura su amortización. A tu alcance está el poder realizarla. Infórmate de su conveniencia y condiciones en la Delegación Nacional.

Espectáculos

"¡Viva Zapata!"

EN EL CINE BARRUECO

Nuestra primera alabanza es para el guionista, que con indudable acierto ha sabido traspasar la línea del cine de aventuras y situarse en el campo del cine psicológico, tan en boga actualmente. Narra con maestría poco común la vida de un personaje, Emiliano Zapata, y la de un pueblo, Méjico, oprimido por la tiranía de su presidente, que sin escrúpulos de conciencia roba y mata a quien pretende impedirlo. Muestra sus preocupaciones, que estriban en la consecución de la tierra. Su forma de vivir y su manera de reaccionar contra la injusticia, movidos a ello por la idea que Zapata ha sabido inculcarles. Zapata, personaje idealizado, es un campesino analfabeto, cuyo ideal es la implantación de la paz en Méjico, por lo cual lucha hasta la muerte.

La película tiene escenas de indudable calidad, tales como las sentimentales, y otras muchas largas para enumerar, y tiene otras, más concretamente una, extraordinaria: me refiero, claro está, a la del asesinato de Zapata, en la que, aparte del estampido de las balas, no se percibe más ruido que la dulce plegaria de unas «viejas» que piden por su alma. La actuación de Marlon Brando ha sido como un campanazo que estará resonando durante mucho tiempo en el ámbito de la cinematografía mundial, ya que muy pocos actores habrán pasado tan rápidamente del anonimato a la lista de los privilegiados. Jean Peters, superior a sus últimas intervenciones en «La mujer pirata» y «Quiero a este bruto». Elia Kazan, siguiendo el camino trazado por el tan discutido director azteca Emilio Fernández, «el Indio», ha sabido compaginar toda esta serie de notables valores, confeccionando una película de carácter excepcional y difícilmente superable.

Colegio de la M. Milagrosa

A partir de esta fecha y durante todo el presente mes, queda abierta la matrícula para todas aquellas que soliciten el ingreso en el Bachillerato en este Centro. Las pruebas se verificarán el próximo 15 de junio.

LA DIRECTORA

¡RESERVISTAS!

ANTES DEL DIA 30 DEL ACTUAL TIENEN QUE SOLICITAR LOS DERECHOS DE RESERVA DE

Trigo y Remolacha

"GESTORIA JUNQUERA"

tiene organizado este servicio, percibiendo honorarios módicos.

SANTA CLARA, 24. TLF. 1611. ZAMORA

Subasta de pastos

VILLANUEVA DE CAMPEAN

Se arriendan los pastos de rastrojera y hojadero de este término municipal, el día 24, a las 17 horas. Pliego de condiciones, en la Hermandad.

Villanueva de Campeán, 16 de mayo de 1953.—El presidente, *Generoso Borrego*.

Arriendo de pastos

Se subastarán en Bóveda de Toro para 2.735 cabezas, aproximadamente, el día 26 del corriente, a las once de la mañana. Pliego de condiciones, en esta Hermandad.

Hermandad Sindical de Labradores y Ganaderos

FUENTESAUCO (Zamora)

ANUNCIO

El próximo día 26 de los corriente, y a las doce de la mañana, se efectuará, de acuerdo con el pliego de condiciones que se halla de manifiesto en la Secretaría de esta Hermandad, la subasta de los pastos de rastrojera y hojadero de este término, capaz para 2.800 reses lanares.

En el caso de quedar desierta esta subasta, se celebrará una segunda en el mismo día, a las trece horas.

Fuentesauco, 18 de mayo de 1953.—El jefe de la Hermandad, LUIS LAMAS.

RESULTADOS DEL CONCURSO Roberta

Ganadores del Concurso del mes de Abril por el orden según la importancia de premios

Señorita Anaria Puig. Comercio, 13, 1.º 1.ª Barcelona.—Señorita Carmen Barrera Oya. Aire, 1. Carmona (Sevilla).—Señorita Cadi Estornes Anaut. Pando, 12. Portugalete (Vizcaya).—Señorita Nuria Cases. Avenida B. Esteban, 13. Alcañiz (Teruel).—Señorita Candelaria Alvarez Risco. Reyes Católicos, 17. Los Palacios (Sevilla).—Señorita Felisa Navarro. Conde Peñalver, 62. Madrid.—Señorita M. Glenday. Angel Ganivet, 60 (Colonia Retiro). Madrid.—Señorita Manolita Mondéjar García. Monteleón, 18. Madrid. Señorita Ramona Clos Valls. Mayor de Gracia, 103, pral. Barcelona.—Señorita Teo Robles Velázquez. Segundo Zapizúa, 9 (Colonia Iturbe). Madrid.—Señorita X X. Fraile, 7. Málaga.—Señorita Lolin Gutiérrez Rodríguez. Vado, 4. Orihuela (Alicante).—Señorita M. C. Briones. Serrano, 4. Madrid.—Señorita Ana Menéndez Llerandi. Nava (Asturias).—Señorita Jesús Menadas Patricio. Burriana, 22. Valencia.—Don Antonio Villoche Galindo. Manuel Ruiz Zorrilla, 6. Málaga.—Señorita Enriqueta Ruiz. Lista, 66. Madrid. Señorita Luisa Nieves. Pilar, 11, 4.º Vigo (Pontevedra).—Señorita Amparo de Pablos. Delegación de Hacienda. Badajoz.—Señorita Emilia Lázaro Jimeno. Junqueras, 7. Valencia.

PRODUCTOS Roberta BELLEZA PERFECTA

Cosechadoras VIERZON

EQUIPADAS CON MOTOR AUXILIAR

PARA ARROZ, CEREALES, LEGUMINOSAS Y OLEAGINOSAS

ANCHO DE CORTE: 2,10 Ms.

Rendimiento medio por hora: 30 quintales de grano = 0,7 hectáreas

PRECIO: PTAS. 259.882

ENTREGA INMEDIATA

FINANZAUTO, S. A.

MADRID

Velázquez, 42

CONCESIONARIOS CON SERVICIO EN TODAS LAS PROVINCIAS

Ministerio de Cultura 2011

"EL PROCESO INSTITUCIONAL DEL REGIMEN ESPAÑOL"

Conferencia pronunciada por el delegado nacional de Provincias, Francisco Abella, en la Tribuna José Antonio

Madrid.—«La dogmática falangista de después de la guerra ha sabido con fuentes auténticamente nacionales constituir una teoría política presidida por las ideas del bien y de la comunidad nacional», afirmó el delegado Nacional de Provincias, camarada Francisco Abella en el curso de la conferencia que sobre el tema «El proceso institucional del Regimen español» pronunció en la mañana del domingo en el Cine Progreso, que se encontraba totalmente ocupado por un numeroso público.

El acto, organizado por la Tribuna de José Antonio de la Guardia de Franco fué presidido por el ministro Secretario General del Movimiento, camarada Raimundo Fernández Cuesta, al que acompañaban los vicesecretarios general y de Secciones, Tomás Romojaro y Juan José Pradera, respectivamente, el lugarteniente general de la Guardia de Franco, camarada Nicolás Murga, el lugarteniente Provincial, camarada José Luis Palenzuela y otras jerarquías nacionales y provinciales.

Precedió al conferenciante en el uso de la palabra el camarada Agustín del Río, director de la Tribuna José Antonio, quien dijo que el proceso institucional de la realidad política española ha de responder a los requisitos formulados en la Revolución Nacional, es decir, a la concepción de la vida, al sentido de la historia y a la idea de la comunidad social proclamadas en la doctrina falangista.

A continuación el delegado Nacional de Provincias explicó el desarrollo político y jurídico de las instituciones del Régimen.

El concepto de unidad —comenzó diciendo— fué la mejor construcción de la dogmática falangista de antes de la guerra, que luego ha sabido crear una teoría perfecta del Estado. Expone la tesis de la legitimidad del Alzamiento y de la creación de un nuevo Estado de Derecho, resultante de la victoria nacional y popular del 1.º de Abril de 1939. El camarada Abella añadió: «Cuando un Estado cumple el fin superior a que se debe, cuando el que gobierna y los que son gobernados tienen la conciencia de que ese fin es cumplido; cuando se crea un orden y unas instituciones que aseguran la garantía jurídica de los ciudadanos; cuando ese Estado conserva y sirve los valores del pueblo; cuando siente el afán de mejorar sus condiciones materiales; cuando posee la fuerza que da la ejemplaridad de la conducta, no cabe duda de que ese Estado y la persona que lo simboliza está en posesión de la legitimidad más exigente».

A la construcción del Estado —siguió diciendo el delegado Nacional de Provincias— aportó sus Puntos Fundamentales— fuente última —dijo— de todo el pensamiento político del Alzamiento Nacional y origen de la teoría del Estado que Raimundo Fernández Cuesta ha sabido sistematizar y actualizar desplegando las ideas de José Antonio.

Seguidamente el conferenciante estudia el símbolo del Yugo y las Flechas como perfecta representación de la teoría falangista sobre el sistema institucional de España. La verticalidad de la flecha central simboliza la idea del Estado como instrumento al servicio de la integridad patria; las otras cuatro flechas representan las cuatro leyes fundamentales del Fuero del Trabajo, Fuero de los Españoles, Ley de Cortes y Ley de Sucesión. El yugo en su horizontal es una imagen de lo popular como fuente de soberanía, recibida de Dios y destinada al bien común.

«Existe un Estado popular —dijo textualmente el delegado Nacional de Provincias— cuando éste nace del aliento de la comunidad nacional que, instituída en poder constituyente, lo crea ella misma, lo hace y lo sostiene, porque ese Estado representa la reivindicación de sus ideales, de sus derechos, de la justicia social en fin. Afirmamos rotundamente que nuestro Estado es popular porque nace al calor de una Revolución presentida por nuestro Fundador, y fraguada en el corazón de los españoles; y recibe su aliento de ese mismo pueblo que al sentirse gobernado por un sistema de jerarquía que culmina en nuestro Caudillo, se encuentra a sí mismo, porque esas jerarquías son el pueblo mismo haciendo Historia. Franco es un hombre del pueblo como lo somos nosotros, como lo fueron los que pensando en esa Patria, dejaron lo mejor de su cuerpo y de su espíritu en las emboscadas marxistas, los que combatieron por todos los campos de España, los que creen en nosotros, los que en definitiva han antepuesto la fe en un destino común a las minúsculas apetencias o los pequeños egoísmos a los que, como humanos, tenían derecho».

Al describir las características de nuestro Régimen el camarada Francisco Abella afirmó que no era un Regimen estrecho ni formalista sino amplio y montado sobre unas instituciones que hacen posible la convivencia humana conforme a los principios y normas que rigen en los pueblos formados en la civilización crisitiana.

Más tarde analizó los distintos momentos del proceso institucional y concluyó diciendo, al referirse a la Ley de Sucesión de la Jefatura del Estado, lo siguiente. «La votación del 6 de julio de 1947 sirvió para ratificar ante el mundo lo que ya históricamente habían decidida las armas. En las urnas con los votos, como antes en las trincheras con los fusiles, los españoles han hecho saber de forma que no deja lugar a dudas que su voluntad es reiterar a Franco la confianza que de tantas clamorosas maneras le ha expresado en el curso de estos años y que todas las conquistas sociales y todos los principios fundamentales del Movimiento han de mantenerse de forma definitiva para que los sacrificios de nuestra Cruzada no resulten estériles».

Finalizada la conferencia, que en varias ocasiones fué subrayada con aplausos, se cantó el Cara al Sol y el ministro Secretario dió los gritos de rigor.

BOLSA DE VALORES

Cotizaciones en Madrid

Madrid, 21.—No sólo se ha operado hoy muy poco en los corros de Bolsa, sino que los cambios apenas se han distanciado de las cotizaciones anteriores. De esta manera solamente se han producido mejoras de un entero siendo los retrocesos de uno a cinco enteros en cinco valores, de ellos, cinco en Rif, y tres en Sniace y Fefasa. Al mismo tiempo que la sesión se celebraba la Junta General de Minas del Rif, donde se ha acordado un dividendo a cuenta de treinta pesetas frente a quince, que se repartieron el pasado año. Esto ha hecho que la noticia repercutiese inmediatamente en el corro, pero ya fuera de hora oficial, pagándose las cotizaciones a 552 lo que suponía un alza de diecisiete enteros sobre el cambio oficial.

COTIZACIONES

Fondos Públicos: Interior, 84,10; Exterior F. 101,25; E. 101,75; Amortizable cuatro 1908, 98; tres 1928, 87,50; noviembre, 99,75; tres y medio, 92,75; enero 1950, 100,50; Tesoros noviembre 1950, 100,60; Canal Isabel Segunda, 98,50; Nuevas, 94; Colonización, 92,75; Reconstrucción Nacional, 94,50; Renfe, 93,75; Villa Madrid 1914, 89; Ensanche 1946, 84; Empresa Municipal Transportes, 84; Transatlántica noviembre y 1926, 95; Cédulas Hipotecarias, cuatro 85; A. 86,50; B. 85,50; exentas 99; Células interprovinciales 96 id. Locales con lotes 100,15; Nuevas, 100,25.

ACCIONES

Banco Crédito Local, 203; Crédito Industrial, 124; Nuevas, 119; España, 523; Exterior sin dividendo, 221; Hipotecario, 310; Nuevas, 307; Central, 321; Español Crédito, 500; Nuevas, 1.110; Hispano, 370; Urquijo, 300; Rural, 121; Electra Madrid, 183; Reunidas Zaragoza, nuevas, 95; Eléctrica Langreo, 127; Eléctrica Leonesa, 101; Electra Viesgo, 167,75; H. Chorro, 113; H. Española, 212; Nuevas, 199; Iberduero, 194; Nuevas, 179; tres y medio, 190; Riegos Levante, 76; Saltos Nansa, 100; Sevillana, 107,50; Nuevas, 104,25; Eléctrica Madrileña, 115; Nuevas, 112; Rif, 535; Ponferrada, 369; Campsa, 159; Naval ordinaria, 117,50; preferentes, 129; Insa, 98; Metropolitano, 129,75; El Aguila, 394; Azucarera General, nuevas, 108; Rústicas, 80; Cantabria, 50,50; Hidrocivil cupones, 1,75; Fisa, 14,50; Alcázar, 54; Inmobiliaria Metropolitano, 123; Nuevas, 116; Ruban, 113; Vacesa, 64; Portlan Valderribas, 275; Urbacesa, 48; Llofar, 50; Explosivos, 242; Pequeños, 238; Hidronito, 114; Petróleos, 369; Altos Hornos, nuevas, 175; Auxiliar Ferrocarriles, 298; Material y Construcciones, 112; Cupones, 32,75; Fefasa, 141; Sniace, 280; Energías Aragonesas, 168; Contratación y Transportes, 131; Inmobiliaria Santa Bárbara, 141.

OBLIGACIONES

Bonos Chorro, 96,75; H. Española cinco y medio, 93; Chade, cinco y medio, 101,50; Duero, cinco, 86; Alberche, cinco, 81; Eis, 87,75; Nansa, cinco, 77; Bonos, 90; Telefónica primera 93,50; segunda, 95,50; Bonos Campsa, 94,50; Cristalería Española, 89; Altos Hornos 1951, 96; Exposivos 1950, 91,50; Real Madrid, segunda, 88; Nueva Montaña, 99.

Cambios moneda extranjera: Dólares Usa, 39,40; libras esterlinas, 110,31; francos franceses y marroquíes, 11,00; suizos, 911,63; escudos, 137,11.—Cifra.

Cotizaciones en Bilbao

Bilbao, 21.—En Bancos, Vizcaya se han hecho con ganancia de duro y medio. Hay sostenimiento en Ferrocarriles y Metalúrgicas; pequeñas diferencias en ambos sentidos en Eléctricas. En Industriales Papelera, mejora nueve duros y medio, mientras Cementos Lemona ceden diez y Fefasa cinco. Cotizaciones Fondos Públicos Amortizable, tres y medio 1951, 92,50; id. enero 1950, 100,50; id. noviembre 1951, 99,50; Ayuntamiento Bilbao, ordinarias, 72; acciones Banco Vizcaya A. 444; id. B., 437,50; Aviación Comercio, 100; Suburbanas, 108; id. nuevas, 105,50; Robla, 129; Electra Madrid, 182; Viesgo, 166; id. nuevas, 155; Reunidas, nuevas, 94; Española, 210,50; id. nuevas, 199; Iberduero, 194; id. tres y medio, 191; id. cinco 179; id. seis nuevas, 163,50; Sevillanas, 106,50; Rif, 537,50; Minera Ordinarias, 120; General Navegación, 625; Aznar, 2.000; id. especiales, 330; Babcock derechos blancos y rojos, 182,50; Hornos, 181; id. nuevas, 175; Euskalduna, 492,50; id. derechos, 110; Santa Bárbara, 140; Tubos Forjados Series B. C. 280; Vacesa, 65; id. nuevas, 177,50; Campsa, 157; Telefonías excupón, 166,50; Papelera, 432,50; Serafanitro, 170; id. nuevas, 400; Explosivos Grandes, 240; Insa, 98; Cementos Lemona, 470; Fefasa, 140; Químicas, 207,50; id. nuevas, 202; Aesinera, 111; Obligaciones Viesgo 1949, 92; Saltos Alberche, 86,50; Iberduero seis, 95,50; Hornos 1951, 95,75; General Eléctrica primera y segunda, 98.—Cifra.

ACCIONES

Bancos.—Banco Guipuzcoano, viejas, 425; Vizcaya, serie A, 440; idem serie B, 437,50.

Ferrocarriles y Transportes.-Aviación y Comercio, 100; Ferrocarril La Robla, 129; FF. CC. y Transportes Suburbanos, 108.

Electricidad.—Electra de Viesgo, viejas, 166; idem nuevas, 155; Electra de Madrid, 182; Eléctricas Reunidas de Zaragoza, nuevas, 94; Hidroeléctrica Española, 210,50; Iberduero, ordinarias, 194; idem 5 por 100, 179; idem 6 por 100, sin liberar, 163,50; Sevillana de Electricidad, 106,50.

Mineras.—Minas del Rif, 537,50; Sierra Menera, ordinarias, 120.

Navales.—Naviera Aznar, ordinarias, 2.000; idem especiales, 330.

Siderometalúrgicas.—Altos Hornos de Vizcaya, nuevas, 175; Euskalduna, 492,50; Asturiana Santa Bárbara, viejas, 140.

Industrias varias. — Fesasa. 140; Nitratos de Castilla, 172; Papelera Española, 432,50; Sefanitro, 170; Unión Española de Explosivos, 240; Unión Química del N. de E., viejas, 207,50 Unión Resinera Española, 111; Campsa, 157; Industria y Navegación, 98.

Derechos de suscripción.—Euskalduna, 110.

Cotizaciones en Barcelona

ACCIONES

Aguas de Barcelona, ordinarias, 207; Asfaltos y Portland "Asland", ordinarias, 523; Catalana de Gas y Electricidad, ordinarias, 109,50; Española de Carburos Metálicos, 320; Española de Electricidad y Gas Lebón, 87; Ferrocarriles de Cataluña, 5 por 100, 145; Industrias Agrícolas, 432; Tabacos de Filipinas, 372; Trasatlántica, preferentes serie B, 232; Transmediterránea, 162; Dragados y Construcciones, 138; Española de Petróleos, 367; Fefasa, 141; General Azucarera de España, 111; Minas del Rif, 539; Telefónica Nacional de España, 164,25; Unión Española de Explosivos, 242.

Derechos de suscripción.—España Industrial, 128; Material y Construcciones, 32.

Doce días y doce noches aporreando el piano

Dusseldorf, 21.—El pianista alemán Heinz Arntz ha batido la marca mundial de resistencia al tocar ininterrumpidamente durante doscientas sesenta y siete horas. El esfuerzo de Arntz ha representado una revancha sobre el anterior campeón de resistencia, el pianista francés Robert Sergil. Arntz ha tocado el piano durante doce días con sus doce noches bajo la supervisión de un tribunal de la Asociación Internacional de Artistas.—Efe.

"Churchill se ha vuelto loco"

El hombre fuerte de Siria pide una acción conjunta contra "la archienemiga del mundo árabe"

El Cairo, 21.—El hombre fuerte de Siria, Chichakly, ha propuesto una reunión urgente de jefes de los Gobiernos árabes, para coordinar una política árabe en relación con Inglaterra, "la archienemiga del mundo árabe", ha dicho en una interviú en Damasco. Añadió Chichakly que el primer ministro británico, Churchill, "ha perdido su talento y se ha vuelto loco, en su discurso en los Comunes", en el que, según el primer ministro sirio, "predicó el aniquilamiento del mundo árabe". Señaló que los árabes deben emprender una serie de acciones contra los Ingleses.—Efe.

NO HAY ORDEN DE EVACUACION DE LOS INGLESES

El Cairo, 21.—De fuente británica autorizada se desmiente el rumor de que el embajador en El Cairo, Stevenson, haya pedido a las mujeres y niños ingleses que salgan del país como medida de precaución contra posibles encuentros anglo-egipcios.

Sin embargo, muchas Empresas británicas y otros grupos han hecho circular recomendaciones a su personal para que mande a Inglaterra, lo antes posible, las mujeres y niños. En Egipto hay actualmente unos veinte mil súbditos británicos, principalmente en El Cairo, Alejandría y las ciudades de la zona del Canal, Port Said, Suez e Ismailia. Stevenson ha visitado al ministro de Asuntos Exteriores para informarle que se marcha a Inglaterra por un mes y por motivos de salud, ya que padece ciática.—Efe.

LOS ACONTECIMIENTOS DE EGIPTO NO INFLUIRAN EN EL SUDAN

Londres, 21. — El marqués de Reading, subsecretario de Asuntos Exteriores, ha declarado que los acontecimientos de Egipto no influirán en que los sudaneses obtengan su autonomía y autodeterminación.

A una pregunta que le fué formulada en la Cámara de los Lores por lord Vansittar a este respecto, lord Reading respondió: "En todo caso el Gobierno de S. M. no considera que cualesquiera clase de acontecimientos que ocurren en Egipto tengan repercusión en la autonomía de los sudaneses."—Efe.

42.000 obreros de la industria del automóvil yanqui, en huelga

Se espera que aumente en 85.000 con los de las fábricas Ford

Detroit, 21. — Se calcula en 35.000 el número de obreros de la industria del automóvil que se encuentran en paro, y se espera que para el lunes próximo se aumente con otros 85.000 de las fábricas Ford.

Esta Empresa ha manifestado que una huelga en su fábrica de accesorios le obligaría a cerrar 17 de las 18 que tiene esparcidas por toda la nación en un plazo de cinco días.

La paralización de la fábrica de Cantón (Ohio), que es donde se produjo la huelga, ha motivado una escasez de los productos de dicha factoría y el paro de los 35.000 obreros sólo en la zona de Detroit. En Toledo (Ohio) una firma ha cerrado todos sus talleres. En Kenoshe (Wisscónsin) se encuentran también parados 3.500 obreros.

Todos los obreros en huelga pertenecen al Sindicato de Trabajadores del Ramo de Automóviles, del Congreso de Organizaciones Industriales (Ohio). Efe.

Detroit, 21. — La huelga de obreros de las industrias automovilísticas suman ya 42.000 y amenazan con detener virtualmente la producción de la Ford Motor Co de aquí al lunes, con lo que otros 85.000 quedarán sin trabajo.—Efe.

EE. UU. ESTAN PERDIENDO LA DIRECCION MORAL EN EL EXTERIOR

Washington, 12. — Los Estados Unidos están perdiendo la dirección moral en el exterior por su tendencia a desatender los derechos individuales en interés de la seguridad, ha dicho el magistrado del Tribunal Supremo, William Douglas.

"Los Estados Unidos, vistos desde fuera —dijo—, parecen alarmados, confusos e intolerantes. Las razones son múltiples. Una importante es la creciente tendencia, en interés de la seguridad colectiva, a desatender los derechos de los individuos, a apoyar la causa de la intolerancia y a adoptar, cada vez más, la táctica de las fuerzas mundiales a las que nos oponemos. Estas prácticas y actitudes pueden pasar inadvertidas aquí, pero son subrayadas en Asia."—Efe.

SE CREA UNA COMISION DE POLITICA ECONOMICA EXTRANJERA

Washington, 21. — El Senado ha aprobado una resolución en virtud de la cual se establece una Comisión de Política Económica Extranjera, tal y como ha recomendado el presidente Eisenhower.

A pesar de la confusión existente con respeco a la legislación comercial con el exterior, la opinión de los observadores es que el Congreso debía proceder de la manera siguiente:

1.—Prorrogar la ley de acuerdos comerciales recíprocos por un año, como medida provisional, con las enmiendas procedentes y facilitar las investigaciones en favor de las industrias perjudicadas.

2.—Aprobar el plan del presidente Eisenhower para el estudio de la situación completa comercial por una comisión especial.

3.—Evitar la adopción durante el actual periodo de sesiones del Congreso de un acuerdo final sobre la elevación de tarifas o la fijación de cuotas de importación para algunos artículos como el petróleo, el plomo y el cinc.—Efe.

¡A PRECIO DE SALDO!
POR
80 CENTIMOS
Todas las noticias de siete días en
7 FECHAS
EL PERIODICO DE TODA LA SEMANA
Actualidad internacional. Vida española. Sucesos. Deportes. Cine. Teatro. Curiosidades. Reportajes.
No es un semanario más
ES
el semanario más completo y más barato de España
12 GRANDES PAGINAS
Los martes, en todos los quioscos

Don Agapito Escudero

Incautación del "Jockey Club" de Buenos Aires

Buenos Aires, 21. — El presidente Perón ha enviado hoy una ley al Congreso disolviendo el famoso Jockey Club e incautándose el Estado de todas las acciones del mismo.

En el mensaje presidencial que acompaña al proyecto de ley, Perón dice que el Gobierno federal controlará las pistas de carreras y las apuestas en toda la nación, bajo la inspección directa de la Tesorería. Los beneficios de las apuestas mutuas se aplicarán a fines benéficos. Efe.

SIGUEN SIN UTILIZARSE LAS AGENCIAS YANQUIS

Buenos Aires, 21.—La Prensa matutina y vespertina de esta capital, así como las emisoras de radio, se han abstenido todavía, durante el día de ayer, de utilizar los despachos de las agencias periodísticas norteamericanas, a pesar de la decisión del Gobierno de autorizar a las mismas para trasmitir noticias mundiales a sus clientes de Prensa y Radio argentinos.—Efe.

DEPARTAMENTO OBRA SINDICAL
"PREVISION SOCIAL"

La Cartilla Laboral es indispensable para los productores agropecuarios para la percepción de las prestaciones de los Seguros Sociales. Para obtenerla deberán subscribirse en el Censo Laboral Agrícola, acudiendo a las Corresponsalías de la O. S. "Previsión Social".

SUCESOS

Mató a su esposa de un tiro de escopeta

Ciudad Real, 21.—Joaquín Cevedo Fernández, de 42 años de edad, labrador, ha dado muerte, en Aldea del Rey, de un disparo de escopeta, a su esposa, Bienvenida Ruiz Peñasco, de 31, que era natural de Puertollano.

Parece ser que Bienvenida, en los primeros días del pasado mes de abril llamó a su domicilio a un convecino, que sostenía negocios con su marido, y le propuso que eliminara a Joaquín, ofreciéndole una respetable cantidad de dinero. Esta propuesta volvió a hacérsela por segunda vez en el mismo día, en presencia de la sirviente del matrimonio. Ante tales sugerencias y la gravedad de las mismas, el amigo del marido estimó oportuno poner en conocimiento de la presunta víctima estos hechos, lo que hizo a presencia de otros amigos, pero aconsejándole que no cometiera ningún disparate.

Ahora, pasado más de un mes de la advertencia, Joaquín Acevedo, sin que se sepa si hubo discusión, ya que el matrimonio se encontraba solo en la casa, dió muerte a su esposa. El autor del crimen ha sido detenido por la Guardia Civil.—Cifra.

NIÑO AHOGADO

Avila, 21. — En la presa del río Adaja, denominada «La Pesquera», en la ciudad de Arévalo, ha perecido ahogado el niño de ocho años José Valdepeñas Crespo. Se encontraba en dicha ciudad con sus padres, vecinos de Peñaranda de Bracamonte, con una caseta de tiro al blanco y barcas de recreo, y cayó al agua al ir a pasar el muro de contención de unos tres metros de altura. Varios obreros trabajan para rescatar el cuerpo del pequeño, para lo que han desviado el cauce del río.—Cifra.

OTRO NIÑO AHOGADO EN EL GUADALQUIVIR

Córdoba, 21.—Ha perecido ahogado, cuando se bañaba en el río Guadalquivir, el niño de ocho años José Luis Mañani Jiménez. El cadáver ha sido extraído por unos areneros.—Cifra.

HALLAZGO DEL CADAVER DE UN HOMBRE

Barcelona, 21.—En los alrededores de «La Fuente del Cuento», en Hota, ha sido hallado el cadáver de Antonio Ferret Navines, de 63 años, con domicilio en la calle Industria, 498. En el lugar del hecho se apreciaron señales de lucha y de haber sido arrastrado el cuerpo. La policía realiza averiguaciones para esclarecer el suceso.—Cifra.

PESQUEROS FRANCESES DETENIDOS

San Sebastián, 21.—En aguas jurisdiccionales españolas, entre San Sebastián y Guetaria, han sido sorprendidos esta mañana cinco vapores franceses dedicados a las faenas de pesca, por el barco español «V-18», que los ha conducido al puerto donostiarra, poniéndoles a la disposición de las autoridades de Marina. A los cinco se les ha decomisado la carga de pescado que habían capturado y se les ha impuesto la multa correspondiente en la cuantía que las autoridades francesas imponen en casos análogos. Dos de los vaporcitos fueron puestos en libertad a las pocas horas de ser detenidos y una vez cumplidos los requisitos reglamentarios. Los otros también lo serán en cuanto se tramiten las diligencias. Son los pesqueros «Maite Menuit», «Jacques Jagoa», «Daniel Firnui», «Bernard Guin» y «Jean Pier».—Cifra.

VEINTICUATRO HERIDOS EN ACCIDENTE DE AUTO

Córdoba, 21.—Veinticuatro viajeros, siete de ellos en grave estado, han resultado al estrellarse un autobús en que viajaban contra un edificio, como consecuencia de la rotura de la dirección. El hecho ocurrió frente al camposanto de los Mártires. El guardia municipal Joaquín Sanz Hijo, que viajaba en el autobús, se arrojó en marcha y sufrió la fractura de la base del cráneo, de tibia y de peroné derechos. Los otros heridos graves son Juan Antonio de Blas Ortega, de 54 años; Aurora Ramírez Muñoz, de 42; Rafael Castellanos, Arturo Ramos Galván, José Fernández Cuenca y María Granda Barajoa.—Cifra.

EN VALLADOLID

MORDIDO POR UN PERRO

En la Casa de Socorro fué curado Angel Blázquez de la Concepción, de 17 años, domiciliado en Panaderos, 11, de herida por mordedura de perro en el brazo derecho.

ACCIDENTE DE TRABAJO

En el mismo establecimiento benéfico fué asistido Gonzalo Olea de las Moras, de 24 años, domiciliado en Cervantes, 12, de heridas contusas en la región palmar y dedos índice y medio de la mano derecha. Estas lesiones se las produjo en accidente de trabajo.

Contra la borrachera, vitamina B-6

Londres, 21. — Según un artículo publicado en el «British Medical Journal», puede hacerse desaparecer la borrachera de cualquier persona en el plazo de tres minutos, mediante una inyección de vitamina B-6 o benadón.

Explica detalladamente el caso de una mujer de 45 años que fué conducida a una clínica en completo estado de embriaguez. Tres minutos después de haberla inyectado dicha vitamina, la mujer pedía perdón por las molestias que había ocasionado y afirmaba que se encontraba completamente normal.

Dice que la idea de la utilización de las inyecciones de esta clase de vitamina para los borrachos se descubrió por casualidad, cuando unos estudiantes la aplicaron a un borracho por equivocación y vieron que el paciente quedaba rápidamente en estado consciente.—Efe.

El Ruedo

PRIMERA REVISTA TAURINA DE ESPAÑA
28 PAGINAS EN HUECOGRABADO
PORTADAS EN COLOR
TODOS LOS MIERCOLES

Mejora el presidente brasileño

Río de Janeiro, 21.—El presidente de la República, Getulio Vargas, cuyo estado de salud se califica de «muy mejorado», después de grave ataque de gripe que ha sufrido, ha conferenciado hoy con los ministros de su Gabinete. El presidente, que primero se rompió el brazo derecho y luego sufrió el enfriamiento, había anulado todas las visitas señaladas para estos días.—Efe.

ANUNCIE EN NUESTRO DIARIO

Anuncios Telegráficos

ALQUILERES

CEDO PISO tres habitaciones, inmejorable situación. Almacenes El Aguila. Valladolid.

ALQUILASE camión 3,5 toneladas para aprendizaje conducción carnet primera. Informes: Bar Jardín. Avenida Requejo. (Kiosco). Zamora. (938)

ARRIENDOS

NECESITAMOS depositarios y representantes para venta de superfosfatos y abonos en pueblos provincia, aportando fianza. "Suministros Agrícolas". Apartado 248. Salamanca. (921)

NECESITO amplio local para almacén. Dirigirse a Juan Prieto. Caldereria. Fuente la Reina, 3. Teléfono 2696. Zamora. (893)

MAQUINARIA REPARACIONES

¡AGRICULTORES! Para dotar vuestros tractores de aperos y remolques de calidad y garantía, Hijo de José Vidal. Maquinaria agrícola. Repuestos de todas clases. Paseo Zorrilla, 55-57. (Puertas de hierro). Valladolid.

COLOCACIONES

El artículo sexto del Decreto de 26 de mayo de 1938 determina que las Empresas y patronos están obligados a solicitar de las Oficinas de Colocación el personal que necesiten.

Ofertas

PRECISASE urgentemente maestra titulada pueblo. Informes, esta Administración. Zamora. (936)

TRASPASOS

TRASPASO almacén de vinos, cereales y comestibles. Casa Cordero. Puerta de la Feria, 16. Zamora. (828)

TRASPASO tienda en San Torcuato, renta cien pesetas. Informes, esta Administración. Zamora. (937)

VENTAS

AVICULTORES: Harinas de pescado, carne, hueso, conchilla, alfalfa. Panizo. Leche en polvo. Aceite hígado bacalao. Aviamil. Hijos de Abel González. Miguel colás, 14. Valladolid.

Ningún artículo usado podrá venderse, según lo dispuesto por la legislación vigente, a mayor precio del 80 por 100 señalado en la tasa.

VENDO casa con corral, llave en mano. Barrio Villarina (Zamora). Informes: Hotel Cuatro Naciones. (684)

VENDO edificio con amplias naves, antes fábrica de camas. Razón: Fabriciano Cid, tienda de camas. Zamora. (880)

450 GALLINAS Leghorn primera puesta, muy superiores y sanas, vende (juntas o en lotes) en Olmedo (Valladolid), Emiliano González. (902)

VENDO vacas lecheras, holandesa y semental. Informes: "El Angelito". Villarrín de Campos. (Zamora). (912)

ANUNCIE EN ESTA SECCION

Ministerio de Cultura 2011

NOTICIAS E INFORMACIONES DE CASTILLA

La tradicional romería zamorana de La Hiniesta se pierde casi en la bruma de los tiempos

Don Sancho mandó construir la maravillosa iglesia del pueblo

Tradiciones, costumbres y colorido de una vieja fiesta

Sobre una retama, a la que fué a refugiarse una perdiz, apareció la imagen de la Virgen

ACTUALIDAD ZAMORANA

ANTIQUISIMA hasta perderse casi en la bruma del tiempo, la existencia de la Cofradía de la Virgen de la Concha, Patrona del Excmo. Ayuntamiento, celebra todos los años por estas fechas una de las más tradicionales y simpáticas romerías de nuestra ciudad: la romería de La Hiniesta.

Data esta Cofradía del año 1503, según documentos palmarios que obran en poder de la Cofradía, y que fueron recopilados y descritos por el doctor don Jerónimo Martínez de Vega, cura-rector que fué de la parroquia de Roales del Pan, hombre amenísimo en el arte de narrar y cuya galana pluma nos ha descrito con originalidad y garbo la historia de la romería de La Hiniesta.

ALLA POR EL AÑO 1290...

Allá por el año 1290 vivía en Zamora don Sancho el Bravo, distinguido en la Historia con el nombre de Sancho IV, hijo del rey don Fernando el Grande. Hallándose don Sancho presa de unas calenturas, y para distraer su dolencia —que no debía de molestarle demasiado—, salió de caza en compañía del Deán de la Catedral, dirigiéndose el monarca y sus acompañantes hacia la parte norte de la ciudad, sobre el cerro conocido por el "Raposero", en cuyo lugar levantaron una perdiz; el rey le soltó su halcón, los perros y las gentes seguían tras la pieza..., pero, al poco tiempo, notaron que la trailla estaba parada, junto a una gran retama o hiniesta; fueron acercándose y quedaron admirados al contemplar un resplandor especial que circundaba a la retama, y mucho más sorprendidos, al ver que la perdiz se cobijaba a la sombra de una bellísima imagen de María, con su hijo en brazos.

Volviéronse atrás para dar cuenta a don Sancho de lo que sucedía, apresurándose el rey a llegar al sitio del piorno o hiniesta, y al contemplar con sus propios ojos la imagen de María, quedó como inmóvil, recogido, en actitud de meditar. Al fin se descubre, se postra de hinojos y rinde el tributo de su veneración a la Virgen Santísima, dando gracias al Señor por la singular merced que le dispensaba.

No queriendo dejar tan precioso hallazgo en aquel abrupto y solitario monte, manda que le tomen en sus brazos, y con toda la reverencia trasladan la imagen a Zamora. Escoltándola el rey con su comitiva llegó a Zamora, donde fué depositada en la iglesia de San Antolín, donde fué regia voluntad que estuviese al lado de otra imagen hallada en Palencia por el otro Sancho el Magno, hasta que se concluyese el templo que había ofrecido edificar en el sitio de la aparición, que es el actual pueblo de La Hiniesta, que tomó el nombre de la planta o retama en la que se apareció la Virgen.

EL HERMOSO TEMPLO DE LA HINIESTA

Cumpliendo don Sancho su voto, hizo levantar un hermosísimo templo que aún se conserva en toda su gracia arquitectónica. Y queriéndose trasladar a él con toda la pompa y solemnidad, hizo publicar por toda la comarca la noticia de que el segundo día de Pascua de Pentecostés, tendría lugar el traslado procesional de la imagen. Fué inmenso el gentío que de todas partes acudió a esta solemnidad, hasta el extremo de que, siendo insuficiente la ciudad para albergar a tan ingente muchedumbre, muchísimas personas tuvieron que vivaquear a campo raso, en las inmediaciones a las puertas del Palacio Real, de la Reina y de "Zambranos"; y como fuera necesario "procurarles mantenimiento" —dicen las crónicas—, acudió la ciudad al rey pidiendo franquicia, y otorgada, quedó desde entonces la "Feria de Gracia", que se celebra el segundo y tercer día de Pascua del Espíritu Santo, "como aniversario de la traslación de la imagen".

LA PUERTA DE LA FERIA

Mucho tiempo se llamó "El Real de la Feria" al campo exterior de la puerta mencionada, y hoy todavía se la conoce con el nombre de "Puerta de la Feria". Aunque casi extinguida, aún en la actualidad se conserva algún vestigio en la Feria de Maderas, que se celebra en la explanada de San Lázaro, el tercer día de la Pascua de Pentecostés, festividad de la Virgen del Yermo.

PERFILES DE LA ROMERIA

La romería de La Hiniesta se celebra todos los años el segundo día de la Pascua de Pentecostés. Es, por lo tanto, fiesta variable. Alrededor de las ocho y media de la mañana, y después de terminar el Santo Sacrificio en la iglesia de San Antolín, se canta la Letanía Laurentana, y al llegar al "Santa María" se organiza la procesión, al son de la dulzaina y el redoblante. Abriendo paso van los cofrades, en dos filas y portando varas e insignias. Delante de la Santísima Virgen van los mayordomos, con el estandarte. En el centro, la sagrada imagen, colocada sobre ricas andas, y delicadamente vestida y adornada. Detrás, el clero parroquial y la presidencia del Ayuntamiento, acompañados por los demás hermanos y multitud de fieles.

Al llegar al lugar de la Cruz del Rey don Sancho, la presidencia se dirige por la derecha de la carretera, atravesando la calzada romana que discurre muy cerca, hasta colocar la imagen en el suelo, mientras todos los acompañantes entonan un solemne responso en sufragio del alma del desdichado rey. Terminado este piadoso acto, la comitiva se pone nuevamente en marcha hacia el pueblo de La Hiniesta.

SOLEMNE FUNCION RELIGIOSA

Todo el pueblo en masa de La Hiniesta sale a recibir a la procesión, entre el volteo de campanas, el disparo de cohetes y los acordes de la música. Es costumbre que, a la llegada, los dos alcaldes —el de Zamora y el del pueblo— cambien sus bastones de mando. Después se celebra en la iglesia una solemne función religiosa, en el templo aromado de hierbas y plantas silvestres, entre cánticos entonados por voces viriles de sonido muy antiguo. Terminados los actos religiosos se bendicen los campos y las gentes se van a comer a sus casas, esos menús agotadores y suculentos rematados por el arroz con leche, los bizcochos escabechados y las clásicas natillas.

Por la tarde, el rezo del Santo Rosario. A continuación, con el mismo fervor de la mañana, la procesión regresa a Zamora, entre rezos y cánticos, teniendo como telón de fondo los campos de mieses ondulantes, las frescas alamedas y los prados jugosos. Huele a jara y a tomillo, a trigo verde, a juncos del arroyo de Valderrey.

...Y MIENTRAS TANTO, ALEGRIA EN VALORIO

Y mientras la procesión va y vuelve, hay romería en Valorio, la más popular de todas las zamoranas, la que concentra a mayor cantidad de romeros entre la fronda de nuestro bosque, a la sombra de pinos y negrillos, de alamedas y olmos. Suena la dulzaina y el manubrio y las gentes bailan en las rotondas. Allá, en la espesura de los árboles, las gentes comen y ríen, cantan y bailan. Después de rezar a la Virgen de La Hiniesta, el pueblo se divierte en honestas distracciones profanas. Y así se pasa el día de la romería, hasta que, al ponerse el sol, las familias regresan a sus hogares, tras de disfrutar de un día al aire libre y de haber gozado de una de las fiestas más antiguas y de más profunda raigambre de nuestra ciudad.

Francisco de Asís IGLESIAS

Doña Molestias

YO la conozco, es una señora, y estoy seguro de que alguno de mis lectores, si es que los tengo, también la conocerá; hay quien dice que es gruesa, aunque algunos para vengarse de sus impertinencias la llaman irónicamente: gorda; otros la ven delgada, pero, aseguran que es vieja y fea y hay quien rechinando los dientes la llama antipática. En fin cada uno la ve a su manera, pero siempre de forma poco agradable.

La conocí con motivo de un viaje, y formaba parte de la "cola" que se organiza en esas ventanillas que se cierran cinco minutos antes de la salida del tren, donde en fila india, con otros muchos, esperaba pacientemente la apertura de la ventanilla que estaba cerrada y no porque faltasen cinco minutos para la salida del tren, sino porque faltaban bastantes para su llegada. Doña Molestias llegó con sus dos maletas, la grande y la pequeña, y con un cesto del que sobresalía la cresta de un gallo de raza castellana; los dejó en el suelo, examinó a los "colistas" y quizás porque aquella mañana mi corbata era demasiado chillona, me eligió de víctima.

—¿Quiere usted guardarme esto? —dijo—, y me señaló todo el bagaje que la acompañaba, y antes de que yo pudiera exponer mi opinión ante la propuesta de convertirme en depositario, añadió: —¡Ah!, qué señor más amable.

Desde entonces sé que la sorpresa en mi semblante es expresión de amabilidad.

Se marchó, volvió, se volvió a marchar y volvió a venir. La ventanilla había abierto. Entonces a hurtadillas de un policía armado se me acercó y me dijo con rapidez: —Sáqueme un billete para tal pueblo.

Vi los ojos de indignación de los "colistas" dirigirse contra mí. El policía armado me miró sospechoso y sospechando; me hice el distraído y el policía aumentó su recelo. Mi aproximación a la taquilla era inminente, cuando vi surgir otra vez ante mí a Doña Molestias, me encargó otro billete más, seguramente para otra Doña Molestias, que no quería ser "colista". Obtuve los billetes y liquidé mi gestión de apoderado y depositario del equipaje y me vi libre de Doña Molestias, de los ojos indignados de los "colistas" y la recelada mirada del policía armado.

En otra ocasión la vi en la misma cola, aquel día no llevaba equipaje y mi corbata era menos llamativa; pasó decidida, se encaró con el que ostentaba el primer puesto en la fila india, le lanzó una risita, lo apartó y se disculpó diciendo: —Es para darle un recado al taquillero, ¿sabe?

El recado fué pedir un billete de ferrocarril, después de preguntarle por la familia.

Luego la he visto otra vez, con ocasión de estar yo sentado en el extremo de un banco de un paseo, donde no cabíamos más personas de las que estábamos; habló con una, pidió el favor de compartir nuestro banco, lo que era realmente imposible, hubo un movimiento oscilatorio que me colocó en equilibrio inestable, se sentó Doña Molestias; permanecí algunos minutos en el banco luchando contra la inestabilidad y presumiendo mi derrota optó por abandonar la lucha.

Después he visto muchas veces a Doña Molestias luchar en las colas y en los asientos; su táctica varía muy poco, audacia y frescura.

Algunas veces ha tenido sus contratiempos, pero, ella no se amilana; el que no le preste colaboración sucumbe. Ella entonces suele expresarse así:

—¡Jesús! ¡Qué hombres los de hoy! ¡Cualquiera diría! ¡Pues si que es bueno para hacer favores! ¿Dónde está la galantería? ¡Qué grosero!

Su lenguaje está constituido, en este caso, por interjecciones e interrogaciones.

La víctima tratará de explicar que la galantería era del siglo pasado cuando no se viajaba en ferrocarril o cuando sí se viajaba no se hacían colas en las taquillas; que cuando esa galantería existía había más bancos en todas partes; que una cosa es la galantería y otra la obligación; que la galantería no puede imponerse a la fuerza; que la galantería no está reconocida en ningún Código y que el hombre puede ser galante o no galante; pero, la dama debe de ser comedida.

En fin, donde acaba la galantería se inicia Doña Molestias.

C. R.

FERMOSELLE

Brindis del Sr. Párroco en la segunda prueba de las obras de abastecimiento

Se han realizado nuevas pruebas del recién acabado servicio de abastecimientos de aguas a Fermoselle. Como las primeras, éstas resultaron altamente satisfactorias. Asistieron a las mismas el señor alcalde, don Francisco Galiana, con toda la Corporación Municipal, y la Comisión de Aguas.

En todos los rostros se reflejaba la alegría y satisfacción del momento trascendental que vivían, alegría y satisfacción plasmada en el siguiente brindis pronunciado por el señor cura párroco, don Basilio Sánchez Campano:

"Señores: Esto está pidiendo un brindis, porque a mí no me cabe la alegría en el cuerpo, y como si me callo reviento, voy a desfogar por el pico:

Cuando considero cómo empezó esta obra gigantesca y el feliz término que ha tenido, me afirmo en la creencia de que la Historia de España está llena de quijotadas; quijotadas que dieron lugar a grandes hechos. Quijote fué Colón al concebir la idea de dominar los mares con tres cáscaras de nuez en pos de lo desconocido, quijotada que llevó la civilización a tierras desconocidas. Quijotes fueron los que, sin más fortuna que el valor, ni más armas que sus espadas, se lanzaron a la conquista de América, quijotada que le dió a España un nuevo mundo. Quijote fué aquel alcalde de Móstoles que declaró guerra a Napoleón, quijotada que dió a España la independencia. Quijotes fueron los que, sin armas ni dinero, se alzaron contra la anti-España en el año 36, quijotada que nos libró a todos del comunismo. Quijotes también nosotros, que con una **perra gorda** empezamos esta obra de tanta envergadura, quijotada que ha dado a Fermoselle lo que más necesitaba, quedando satisfecha la aspiración de su vida, bregando sin descanso nuestro digno alcalde hasta ver allá arriba las aguas de ese río: el Tormes. Permitide ahora que, encarándome con él, le diga desde su orilla:

Inquieto Tormes, que cual tus hermanos
La vida como arterias vais llevando
Por doquiera pasais; y prodigando
Refrigerio y solaz a los humanos.
Mimoso y extendiéndote en los llanos,
Altivo aquí, pasabas desdeñando;
Poco a poco te fuimos cautivando,
Hasta que te cogimos con las manos.
Hoy en férreo cilindro aprisionado,
Serpenteando por agrestes cuestas,
Hasta nuestros hogares has llegado.
Y con las galas de las grandes fiestas
Fermoselle te acoge alborozado
Y le abre hoy de par en par sus puertas.

Sahelices de Mayorga

PRIMERA COMUNION

El pasado día 14, festividad de la Ascensión, tuvo lugar con toda solemnidad la toma, por primera vez del Pan Eucarístico de los niños de las Escuelas Nacionales de esta localidad, administrado por el señor párroco don Emiliano Abad.

Los niños que tuvieron la dicha de recibir a Jesús Sacramentado, Miguel-Angel Dapena Crespo, hijo del médico don Celestino Dapena y sobrino del conocido jurista vallisoletano don Fortunato Crespo; Gaspar del Pozo, hijo del fiscal Municipal del mismo nombre, Mateo Pozo, Isidoro Quijada, José Antonio del Amo y los hermanos Antolín e Ignacio Solla.

También tomaron por primera vez el Pan de los Angeles las niñas Magdalena del Amo, hija del alcalde y jefe local camarada José del Amo, Angelita Ramos, Eulogia Fernández, Denila del Amo y Juanita Asenjo. Todos ellos primorosamente vestidos.

Los coros de Hijas de María cantaron la Santa Misa así como varios motetes, siendo dirigidas al armoniuh por el joven de esta localidad Domiciano Marcos.

Las oraciones en acción de gracias, fueron dirigidas por la maestra doña Socorro Gómez Flores.

Por la tarde hubo exposición y Reserva a continuación del ejercicio de las Flores, dirigiendo los niños y niñas bonitas poesías propias del día.

FIESTAS DE SAN ISIDRO

Se han celebrado con toda solemnidad, primero por la mañana en los locales del Sindicato Agrícola una reunión de todos los agricultores, después del traslado de la Imagen de San Isidro desde la Iglesia, bajo la presidencia del delegado Sindical y presidente, camarada Jacinto Pascual y del jefe de la Hermandad, camarada Angel Marcos, donde expusieron sus ilusiones sobre el engrandecimiento en el aspecto agrícola, que tanto benefician a la Agricultura española. Concluyó la reunión dando vivas a San Isidro, al Campo, a España y al Caudillo. Después se celebró una misa oficiada por don Emiliano Abad, a la que asistió el pueblo en masa.

PARTIDO DE FUTBOL

SAHELICES, 5;
IZAGRE, 0.

Se celebró un partido de fútbol con una rotunda victoria de los sahelizanos, entre los equipos de Sahelices a Izagre, venciendo los primeros por 5.0.

Los equipos se alinearon de la siguiente forma: Sahelices: Vicente; Isidoro Ruiz, Valentín Redondo, Froilán Siganto; Julito Pitonero, Zaudicio Crespo; Eusebio Gil, Laureano Quijada, Ramón Crespo, Joselín Marcos, Paquito Redondo. Izagre: Cándido; Eleuterio, Mola, Miguel; Manuel, Carboro; Moreno, Gumer, Primitivo, José y José María.

Los goles fueron marcados por Paquito (3) y Eusebio (2).

NOTAS DE SOCIEDAD

Hemos saludado a don Matías Martínez de regreso de Madrid, que según nos comunica se trasladará dentro de poco a su residencia habitual de Nueva York.

No quiero terminar esta crónica sin dar cuenta a los lectores vallisoletanos que nos unen lazos entrañables con la hermosa ciudad montañera de Torrelavega, y como corresponsal de LIBERTAD aprovecho la ocasión para felicitar desde estas líneas al nuevo alcalde de Torrelavega, mi entrañable amigo y camarada Rafael Gutiérrez Velarde, que ha tomado posesión en días pasados de la Alcaldía de dicha Ciudad y de la Jefatura Local del Movimiento. Torrelavega espera del camarada Rafael su engrandecimiento y un pequeño sacrificio de lo mucho que está dispuesto a dar, ya que Torrelavega a él y a mí, aunque no nacimos allí, nos abrió la puestas. A él le vió hacerse un oftalmólogo famoso y médico de Sanidad Nacional, y a mí me acogió hasta que su posesión me permitió residir en la Ciudad montañera amada. Torrelavega se sentirá honrada por la dirección del camarada Rafael Gutiérrez Velarde, y España y la Falange te agradecerán lo que ha Rafael, ¡A sus órdenes!
Rafael ¡A sus órdenes!

Corresponsal

Villafrechós

PRIMERA COMUNION

El día 14 del presente mes, festividad de la Ascensión del Señor a los Cielos, recibieron por primera vez el Pan de los Angeles, dieciocho niños y catorce niñas de esta localidad en la parroquia de San Cristóbal, de manos del capellán de las Religiosas Clarisas, don Ismael Rodríguez Paniagua, en sustitución del señor cura párroco que se encuentra enfermo, resultando un acto emocionante y conmovedor a la vez. Reciban sus padres nuestra más sincera felicitación.

FIESTA DE SAN ISIDRO LABRADOR

El día 15 se celebró en la ermita de nuestra Patrona, la Santísima Virgen de Cabo, la fiesta religiosa en honor de San Isidro Labrador, asistiendo a ella toda la Hermandad en pleno, presidida por el Prohombre de la misma y señores del Cabildo, así como la cofradía cuyas varas ostentaban en el año actual los vecinos don Aureo Garrote Loya y don Teodosio Azcona Vielva, estando encargado de la predicación el Superior de la Sagrada Familia de Valladolid. Terminada la misa, se celebró la procesión del Santo por la pradera de la ermita a la que acompañaron la mayor parte del vecindario.

El Corresponsal

VALLADOLID Y SU PROVINCIA

Arrabal de Portillo

FRENTE DE JUVENTUDES

Después de celebrarse las pruebas locales de corte de leña y cava, este Frente de Juventudes asistió el pasado domingo a las competiciones provinciales celebradas en la parameda de San Isidro de Valladolid y que fueron organizadas por la Obra de Formación Agropecuaria del D. U. de Valladolid.

Participaron con ellos los camaradas de la local de Aldea de San Miguel, Delegación filial de Arrabal, a los que vimos por la noche portadores de un trofeo ganado en este concurso.

Con tal motivo nos entrevistamos con su Delegado, camarada Caballero, quien amablemente nos informa:

—Creo innecesario reseñar datos generales sobre estas pruebas, que ya fueron dados con la debida amplitud por toda la Prensa. En lo que se refiere a nosotros, estas pruebas siempre se nos dieron bien; todos los años hemos conseguido algún trofeo, bien Arrabal o nosotros, como igualmente La Pedraja de Portillo, locales que es natural distingan por su frecuente trabajo en pinares y demostrado espíritu de trabajo. Esta vez alcanzamos el tercer premio del concurso de cava consistente en una copa y cien pesetas en metálico, aunque no figuramos en los resultados dados por la Prensa debido seguramente a algún error.

Acudiremos a la concentración nacional del Frente de Juventudes que se celebrará en Madrid próximamente con dos camaradas de Aldea y diez de Arrabal, todos con muchas ilusiones por presenciar la maravillosa Feria Internacional del Campo que tanto interés ha despertado en el ámbito rural.

ACTIVIDAD SINDICAL

Han dado fin las Asambleas Plenarias Locales de las Hermandades Sindicales de Labradores y Ganaderos, que por iniciativa de la Delegación provincial de Sindicatos y bajo la presidencia del Delegado Comarcal camarada Francisco Sanz Martín, se celebraron en esta comarca.

Dada la importancia de los temas tratados y el gran número de agricultores y obreros que participaron en ellas, podemos considerarlas un rotundo triunfo más de la Organización Sindical.

FESTIVIDAD DE LA ASCENSION

Se ha celebrado con gran solemnidad la fiesta de la Ascensión.

En la iglesia parroquial de San Juan Evangelista hicieron su primera Comunión diez niños y diez niñas a los que previamente dirigió una sentida plática el párroco don Bonifacio Esteban. Por la tarde, después del Rosario y Vía-Crucis al que asistió gran número de fieles y niños de primera Comunión, el párroco obsequió en su domicilio a todos los niños con pastas y vino dulce en un acto íntimo y cordial. Repartió también entre ellos estampas de gran tamaño con el nombre de cada niño como recuerdo de su primera Comunión.

Entre estos niños, pudimos ver al del secretario sindical y a una niña del interventor de Fondos Municipales a quienes les damos nuestra más cordial enhorabuena.

El Corresponsal

Medina de Rioseco

DESPEDIDA

Por imperativo de su Sagrado Ministerio, nos deja don Vicente Martín, párroco de la iglesia de Santa María, trasladándose a ejercer sus funciones eclesiásticas a Carrión de los Condes.

Don Vicente abandona Rioseco, con la nostalgia producida por su permanencia entre nosotros durante muchos años.

La actividad de este virtuoso sacerdote, frente a los problemas religiosos de su Parroquia, ha sido amplia y fecunda; como fundamentales, destaca su colaboración con las autoridades municipales, cofradías y hermandades para la mayor prestancia de la Semana Santa. La organización de misiones y ejercicios espirituales. La conservación y pulcritud del sagrado templo de Santa María, testimonia el celo de este sacerdote.

Y a sus desvelos se debe el que figure en la procesión del domingo de Ramos, el «paso» de la Borriquita, cuyo coste ha sido abonado mediante la contribución de toda la chiquillería riosecana.

¡Adiós don Vicente! le dice en primer lugar nuestro digno señor alcalde y compañero de Corporación, y asociado a este adiós el de todo el pueblo de Rioseco.

Don Vicente nos deja; pero su obra permanecerá entre nosotros, como testimonio; su cálida voz aún sonará en nuestros oídos, bajo la armonía espiritual que nos produce Santa María; y su inimitable canto litúrgico de la tarde de Jueves Santo. ¡Voz de Oro de Rioseco! como anunció un buen riosecano; también permanecerá, recóndita, materializada en las bóvedas maestras de Felipe Berrojo.

¡Adiós, don Vicente! Que el Señor le conceda bienaventuranzas, para seguir perseverando en su ejercicio sacerdotal, y que una a las recompensas espirituales, la satisfacción producida, al ver que en Rioseco ha dejado vinculados a su personalidad el cariño y afecto de los corazones de la muy noble, por ser castellana y leal Ciudad de los Almirantes.

El Corresponsal

Valoria la Buena

LLEGADA DEL NUEVO PARROCO

El curra ecónomo de Valoria la Buena, don Manuel Palacios Pérez, ha sido destinado recientemente a Amusco de Campos (Palencia) en calidad de párroco.

Celebró antes de su marcha, una misa de difuntos, como atención espiritual a los vecinos de esta parroquia, en la que llevaba don Manuel 17 años regentando su Sagrado Ministerio.

El Ayuntamiento de Valoria en Pleno y el señor secretario, le acompañaron a Palencia donde fueron invitados a comer por el dicho sacerdote, acompañándole luego todos hasta Musco de Campos a la toma de posesión de la Prebenda.

El recibimiento que el vecindario y la Corporación dispensaron a don Manuel Palacios Pérez y a sus distinguidos acompañantes, fué apoteósico, por lo que el Ayuntamiento de Valoria la Nueva manifiesta públicamente su gratitud hacia el de Amusco.

El día 19 llegó a Valoria la Buena el nuevo párroco don Honorio Santos que viene de Astudillo (Palencia) donde era encargado de Parroquia. El Pueblo estaba engalanado y en las calles había arcos dando la bienvenida al distinguido sacerdote y gran orador sagrado que es don Honorio, quien fué recibido en la estación de Cubillas por el alcalde y jefe local de Valoria, primer teniente de alcalde y señor secretario del Ayuntamiento, quienes le acompañaron en un automóvil hasta la entrada de la villa donde le estaban esperando diversas congregaciones religiosas, el vecindario en pleno, diversas autoridades, etc. etc.

Damos la más cordial bienvenida a don Honorio Santos, nuevo párroco de Valoria la Buena y pedimos al Señor ilumine el camino y la labor misionera y magnífica que sabemos realizará en esta Parroquia este competente sacerdote.

El Corresponsal

Arriba
El diario de España

SALAMANCA

Comenzó en Lumbrales el Concurso Eucarístico Comarcal

Salamanca.—(Servicio especial).

En Lumbrales, centro del polígono enmarcado por los ríos Duero, Agueda y Yeltes, que parece proyectarse sobre el Portugal fraterno, ha comenzado a celebrarse el Congreso Eucarístico Comarcal.

Los actos empezaron ayer, jueves, con la llegada del Obispo de la Diócesis al que se tributó un grandioso recibimiento. Abierto el Congreso con el himno "Veni Creator" el señor cura párroco-presidente dió la bienvenida a los asambleistas y más tarde el Prelado pronunció una bella alocución. Con la exposición de Su Divina Majestad y el himno, terminó la primera jornada.

Por la noche en el "Cinema Calderón", se leyó el Pregón Literario del Congreso por el abogado don Clodoaldo Sánchez. El cura ecónomo de Fregeneda leyó un poema alusivo a la Eucaristía.

El programa de actos del Congreso abarca hasta el domingo, día 24, en que será clausurado.

* * *

Salamanca prepara una gran temporada de ópera en el teatro "Gran Vía". Actuarán cantantes italianos y españoles. Los socios de la Filarmónica tendrán un cincuenta por ciento de descuento en las localidades.

SANTANDER

Gallos, tabaco y motocicletas

Santander. (Servicio especial). —Las peleas de gallos están un tanto de moda y a ellas dedica nuestro colega "Alerta" el comentario ciudadano, enfocándolas desde un punto de vista simplemente descriptivo, aunque achaca la moraleja de que, sin duda, es un espectáculo no apto para menores.

—o—

Procedente de Buenos Aires y Bahía entró en el puerto el vapor "Monte Udala" con un cargamento que animará a los fumadores. Setecientos mil kilos de tabaco en rama.

—o—

En los salones de la Cámara de Comercio se reunió el pleno directivo del Centro de Iniciativas y Turismo que tomó interesantes acuerdos sobre propaganda y restivales públicos de verano.

—o—

En el salón de actos de la Diputación se celebró una velada conmemorativa del XLI aniversario de la muerte de don Marcelino Menéndez Pelayo. José Hierro disertó sobre el tema "Menéndez Pelayo y la poesía".

—o—

Quinientas motocicletas circulan por las calles de la capital montañesa con el consiguiente estrépito, sin contar con las muchas que traigan este verano los turistas que visiten Santander. La producción nacional de estos vehículos (veinte mil por año), seguirá teniendo un buen mercado en la ciudad y en la provincia.

PALENCIA

Demasiado calor

Palencia. (Servicio especial). A tres días de Pentecostés, la ciudad dá los últimos preparativos a la Feria Chica sudando a mares bajo el agobio de este sol de julio y sin que las nubes quieran enviarnos esos chaparrones que si bien deslucirían los festejos llevarían al campo un gran alivio y la posibilidad de una cosecha aceptable.

Mientras tanto el curso escolar se acerca a su fin y los alumnos oficiales pasan las horcas caudinas ante los catedráticos, en tanto que los libres se aprestan también para rendir sus conocimientos ante el Tribunal.

Ministerio de Cultura 2011

DEPORTES

ENTREVISTA CON ANGELIN

Pudo hacerlo mejor si no le hubiera impresionado Chamartín

COMO nos anunció Joseito, ayer regresó Angelin. Viene muy contento de su viaje de ocho días a la capital de España. Admiradores y amigos acosan al joven y buen defensa central rojiblanco una, dos, tres, cuatro, cien veces en plena calle impulsados por el deseo de saber cómo le fué en el partido de prueba a que lo sometió el Madrid.

—¿Satisfecho?

—¿Hay que decir la verdad?

¡Claro, Angelin!

—Pues, sí. Pero...

—Habla.

—Me impresionó salir a Chamartín.

—El partido se hizo a puerta cerrada.

—Desde la banda me observa-

ban Ipiña y varios directivos, y junto a mí y frente a mí tenía a la mayoría de los jugadores del Real Madrid.

—¿Quieres decir que eso te impidió llevar a cabo mejor rendimiento?

—Sí.

—¿Tuviste junto a ti?

—A los laterales Gabriel Alonso y Campos. La puerta la guardaba Cosme.

—¿Y frente a ti?

—A Wilson; un ariete joven, fogoso; dicen que de brillante porvenir.

—¿Otros jugadores que tomaron parte en ese partido?

—Olsen, Montalvo, Cabrera, Espina...

—¿Qué tal te fué con ese delantero centro de prometedor porvenir?

—Bien.

—¿Tuviste el estímulo de algún "compañero" a lo largo del encuentro?

—Olsen, al hacer yo un buen cruce, vino hacia mí y, dándome en el cuello un golpe cariñoso, me dijo: "Muy bien, chaval." En otra ocasión también me felicitó Cosme. Después, al final del partido, casi todos los jugadores me dijeron que había estado muy bien.

—Y el entrenador Ipiña, ¿qué te dijo?

—"Angelin: Ya puede usted irse a Zamora".

—¿Qué hiciste en Madrid hasta el día de la prueba?

—Todos los días, por la mañana, me entrené en Chamartín con todos los jugadores del Real Madrid. Por cierto que Ipiña me observó mucho.

—¿Viste algún encuentro allí?

—Presencié el jugado el jueves entre las selecciones de París y Madrid, y el domingo, el Madrid-Murcia.

—¿Habías presenciado ya partidos de esa categoría?

—No.

—¿Qué te parecieron?

—Formidables. ¡Qué diferencia al fútbol de Tercera! ¡¡Y qué Chamartín!!

—¿Lo que más te impresionó?

—Los dos goles marcados por Joseito al Murcia. Fueron dos "trallazos" enormes. Joseito es un ídolo allí. Y ahora que menciono a Joseito, te agradecería que hicieras constar en IMPERIO mi agradecimiento hacia él. Se portó conmigo como pudiera hacerlo el mejor amigo. Me alojó donde él habita, me acompañó a todas partes y me estimuló antes y durante los diversos entrenamientos en que tomé parte.

—Joseito es una gran persona.

—¡Y un formidable jugador!

—Conforme.

ZABALO

Magni gana la IX etapa de la Vuelta a Italia

Modena, 21.—Fiorenzo Magni ha ganado hoy la novena etapa de la Vuelta Ciclista a Italia.—Alfil.

Modena, 21.—En la etapa de hoy de la Vuelta Ciclista a Italia, Fiorenzo Magni empleó 5 horas, diez minutos y tres segundos para recorrer 189 kilómetros, lo que representa una velocidad media de 36,574 kilómetros por hora.

En segundo lugar se clasificó Arrigo Padovan.

3.° Giorgio Albani.
4.° Pietro Giudici.
5.° Agostino Coletto.
6.° Silvio Pedroni.
7.° Vittorio Sossello. Todos en el mismo tiempo.
8.° Alfredo Pasotti, a 42 segundos del vencedor.
9.° Giuseppe Minardi, a 45 segundos del ganador.

Otros 17 corredores, incluyendo el primero de la clasificación general, el suizo Hugo Koblet, los italianos Fausto Coppi y Gino Bartali, y el francés Raphael Geminiani, se clasificaron con el mismo tiempo que Minardi.

El único «as» que no estuvo en este pelotón fué el francés Louis Bobet.—Alfil.

CLASIFICACION DE LOS ESPAÑOLES

Modena, 21.—La clasificación de los corredores españoles en la etapa de hoy de la Vuelta Ciclista a Italia ha sido la siguiente:

18. Andrés Trobat, 5-10-48.
21. Jesús Loroño, 5-10-48.
72. Miguel Gual, 5-19-41.
73. Vidal Porcar, 5-19-41.
82. Bernardo Ruiz, 5-25.20.
83. Senén Blanco, 5-25-20.
91. José Escolano, mismo tiempo

Después de la etapa de hoy, la clasificación general de la Vuelta es la siguiente:

1.° Hugo Koblet (Suiza), 52-02-34
2.° De Santi (Italia), 52-03-00.
3.° Fornara, (Italia), 52-03-10.
4.° F. Coppi (Italia), 52-03-55.
5.° Van Est (Holanda), 52-06-11.
6.° Bartali (Italia), 52-06-17.
7.° Brasola (Italia), 52-07-01.
8.° Corrieri (Italia), 52-07-54.
9.° Martini (Italia), 52-09-07.
10. Magni (Italia), 52-09-49.

CLASIFICACION GENERAL DE LOS ESPAÑOLES

33. Andrés Trobat, 52-19-27.
55. Miguel Gual, 52-22-25.
59. Jesús Loroño, 52-30-47.
64. Bernardo Ruiz, 52-35-11.
79. Vidal Porcar, 52-46-13.
93. Senén Blanco, 53-00-24.
104. Jesús Escolano, 53-24.25.—Alfil.

El Concurso Hípico Internacional

El señor Figueroa ganó la prueba "Ministerio de Obras Públicas"

Madrid, 21.—La prueba internacional «Ministerio de Obras Públicas», del Concurso Hípico Internacional de Madrid, ha sido ganada por el jinete español señor Figueroa con «Gracieus». Esta prueba, recorrido a la americana y dotada con dieciocho mil pesetas en premios, clasificaba como vencedor al jinete que cubriera el mayor número de obstáculos sin falta, acumulando un punto por cada obstáculo salvado y eliminando el primer derribo o rehuse. El tiempo concedido para el recorrido era de un minuto y treinta segundos. El vencedor consiguió veintitrés puntos en el tiempo mínimo de un minuto y treinta segundos. Recibió la copa al final de la prueba de manos del ministro del Departamento, conde de Vallellano.—Alfil.

Yugoslavia vence al País de Gales

Belgrado, 21.—Se ha jugado esta tarde el gran partido internacional de fútbol entre Yugoslavia y el País de Gales, el primero entre los dos países.

Ganaron los yugoslavos por cinco a dos. El primer tiempo terminó con cuatro-uno.—Alfil.

¿Indulto para un toro?

Uno de los toros de Cobaleda que debió lidiarse en la corrida penúltima de la feria—la de las mil y una incidencias—, se quedó vivo y probablemente coleando en los corrales del Batán. Ese toro se llama "Coletero", y parece que tenía un "gancho" derecho impresionante. Ha surgido la idea de que no se lidie, sino que quede, en su ganadería, indultado, como semental, en gracia a la poca que debió hacer a los que dirigen el cotarro taurino. Se esgrime, entre los argumentos, el de que una de las figuras que actuaron en aquella corrida, ya con rango de histórica, percibía como honorarios trescientas mil pesetas. Por consiguiente, si hubiera matado a "Coletero" la muerte de él significaba un dispendio de treinta mil duros. Merece la pena de que se le respete y no vaya a morir en algún ruedo de tercera categoría y a manos de un espada de poco nombre y menos retribuido. Un toro de ciento cincuenta mil pesetas no puede ser arrastrado por ocho o diez mil.

E. G.

TOROS

HISTORIA TAURINA

A los 116 años del nacimiento de "Bocanegra"

Murió trágicamente por auxiliar a unos torerillos

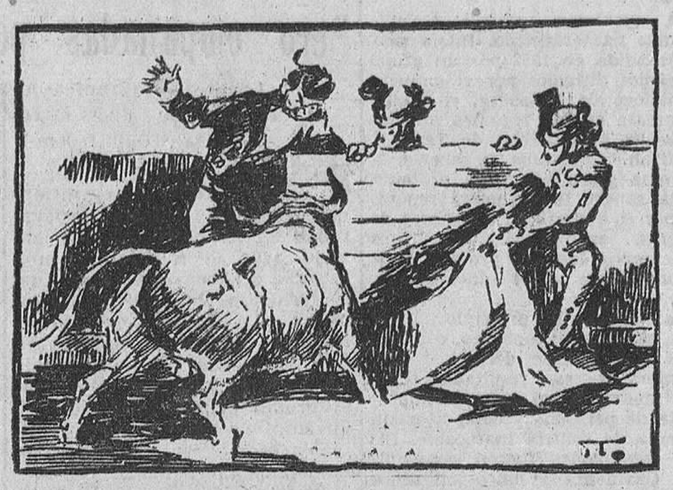

Ciento dieciséis años se cumplieron ayer del nacimiento del celebérrimo matador de toros "Bocanegra". Su historia está llena de amargas demostraciones obligadas por el afán pundonoroso de vivir en la profesión, incluso cuando ya había traspasado el medio siglo de edad.

En veinticinco años que fué matador de toros, solamente tres veces toreó en Madrid, cuyo dato es la demostración de que, a pesar de su voluntad sostenida, los aficionados de la capital de España no le dieron nunca carta de suficiencia. Torero de voluntad, como decimos, valentía y corazón..., y torpeza —como dice su biógrafo "Don Ventura"—, estuvo tan sobrado de estas cosas como falto de ductilidad, gracia, alegría y maña, a causa de la pobreza de elasticidad de sus músculos. Por esta causa de su torpeza irremediable, al torear se paraba mucho y dijeron de él que practicaba la "escuela rondeña", considerada como de más quietud que la otra escuela llamada "sevillana".

"Bocanegra" era de Córdoba, donde nació el 21 de mayo de 1837; empezó a torear en la cuadrilla que organizó "Camará"; fué luego banderillero en la de su paisano "Pepete" y más tarde ingresó en la de Manuel Domínguez, de cuyo diestro recibió la alternativa en el Puerto de Santa María el 31 de agosto de 1862. La confirmación en Madrid, efectuada el 5 de mayo de 1864, corrió a cargo de Cúchares.

Fué valiente y pundonoroso, como queda dicho, pero deficiente y escaso de recursos y ésto obedeció a que le arrollaran otros toreros, que sufriera varias cornadas graves y que toreara menos corridas cada año.

Enfermo de la vista, pasó los años 69 y 70 sin vestir el traje de luces; después, se puso demasiado obeso, con lo que sus movimientos fueron aún más torpes, y gordo, casi ciego y privado de agilidad, salía de vez en cuando a las plazas a jugarse la vida.

El 16 de junio de 1889 toreó por última vez en Madrid, sustituyendo a "Frascuelo" en una corrida de Beneficencia, y con sus cincuenta y dos años encima mató en la suerte de recibir al toro "Rosquillero", de Aleas; cuatro días después, con fecha 20, presenciaba una novillada en Baeza, en la que tomaban parte unos torerillos principiantes; el cuarto toro, llamado "Hormigón", de don Agustín Hernández, sembró el pánico en el ruedo; "Bocanegra", con la venia presidencial, bajó al mismo para prestar ayuda a los inexpertos lidiadores, y al hacer un quite y salir perseguido no pudo entrar en un burladero, fué cogido y arrojado al suelo y sufrió una tremenda cornada que le produjo grandes destrozos intestinales y, por último, la muerte al siguiente día.

ITO

ORDÓÑEZ y el REPOSO

PUES señores—parece un cuento—, el caso es que eran las once de la mañana del día 16 de mayo y no se conocía el nombre de los espadas que iban a torear por la tarde en la plaza de las Ventas, con toros de Cobaleda, buenos de presencia, aunque después resultaron mansos. El cartel previsto estaba a cargo de Antonio Ordóñez, "Jumillano" y "Pedrés", pero lo que no estaba previsto—ni nadie podía prever—es que horas antes de la corrida los tres espadas se encontraran tan mermados de facultades físicas que decidieran no torear. Y cuando se armó el consiguiente revuelo en los medios taurinos madrileños, la Dirección General de Seguridad mantuvo la calma, y en una decisión llena de resenidad y en una decisión llena de serenidad sus médicos realizaron una investigación sobre la merma de facultades de los espadas en cuestión.

Resultado de esta investigación fué que "Jumillano" y "Pedrés" se avinieron a torear—por patriotismo—, aunque no de muy buena gana, y que el apoderado de Ordóñez se presentara en la Dirección para decir que su torero no estaba en Madrid. Nosotros no conocemos los medios de persuasión que tienen en la tan citada Dirección General, pero deben ser eficientísimos y contundentes, ya que al poco rato aparecía Antonio Ordóñez diciendo que su médico de cabecera le aconsejaba reposo, a pesar de haber toreado el día antes en la Feria de Osuna. Y en vista de esos consejos pasó a hacer el reposo en una dependencia de la Dirección General, donde suponemos—no sabemos por qué—que no se reposará muy bien. Antoñito, entonces, sólo entonces, trató de volverse atrás con intención de torear—por patriotismo—, pero esta vez el argumento no convenció, ya que, a la fuerza, tuvo que hacer el reposo tan anhelado.

Y esto—que sigue pareciendo un cuento—pasó en Madrid, en la mejor plaza del Mundo, y fué organizado por un apoderado acostumbrado a hacer su voluntad en cosas del toro; pero eran otros tiempos, porque hoy—a Dios gracias—las cosas cambiaron y las medidas son enérgicas y descansadas, como lo prueba la tendencia al reposo, descanso muy apropiado para los toreros que se desmandan.

Y, como es natural, después de este prólogo, la corrida salió chunga. "Jumillano", mal; "Pedrés", peor, y el público, contra ellos, pues sabía que habían toreado por casualidad. Los toros fueron mansos, y el único que hizo algo, aunque poco, fué Rafael Ortega, que cortó una oreja. Desde luego, el Presidente, señor Cavreiro Lopes, tuvo que llevarse una pobre impresión de nuestros ases.

Y así ocurrieron las cosas en la mejor corrida de San Isidro. ¿Comentarios? ¡Para qué! Se hacen solos, y son variadísimos y de todos los gustos. Creemos, eso sí, que Antonio Ordóñez no se ha echado encima ningún triunfo con su absurda intemperancia de no torear, pero también creemos que el muchacho no tiene la culpa; la tiene su apoderado, flor y nata de los negocios taurinos, sí; pero como consejero, pésimo. El tiempo lo dirá, sobre todo si se ponen de moda las curas de reposo.

VIROLA

La novillada del próximo domingo en Zamora

Como ya saben nuestros lectores, el próximo domingo se celebrará la tradicional novillada que organiza la Peña Taurina Zamorana.

Su presidente, el incansable y entusiasta don Alejandro Sanvicente, de las múltiples peticiones de futuros ases, ha seleccionado los seis que reúnen mejores condiciones y de los cuales cuenta con referencias halagüeñas, para que de esta media docena de toreros zamoranos puedan salir más de uno con capacidad suficiente para escalar un puesto en la torería.

Han sido elegidos seis preciosos novillos pertenecientes a la ganadería de don Nemesio del Corral, procedentes de la vacada de Agustines.

En el citado festejo, tomarán parte los siguientes espadas: Julio Cóca, de Zamora; Joselito Caudal "Gitano de Bronce", de San Marcial; José Lobato Cifuentes, de Villalpando; Miguel Temprano "El Tempranillo", de Pajares; José Gacho Tejedor, de Tagarabuena y Bernardo Antón, de Zamora; todos ellos en noble competencia se disputarán la Oreja de Oro de la Temporada 1953.

Se sortearán quince valiosos obsequios entre los asistentes y el festejo estará presidido por bellísimas señoritas.

cine

España hará muy pronto cine en relieve

España producirá en tres dimensiones. El rodaje dará comienzo en estos días en Madrid para la Productora Filmax, que tiene la exclusiva para España del procedimiento tridimensional inglés "Dudley Ster eo tec hniques, Std".

Según se nos informa, la película llevará el sugestivo título de "El festival de las tres dimensiones", y estará compuesta de varios cortometrajes sobre distintos motivos, a saber: Una corrida de toros, bailes folklóricos y canciones a cargo de Conchita Ledesma "Malagueñita"; ésta lanzará flores al público.

Sin que el comentario signifique menosprecio alguno de la película anunciada, nos viene al filo de la pluma la observación de que todos los efectos de relieve previstos hacen pensar en las primeras películas rodadas por los hermanos Lumière, que producían en el público la impresión de que una locomotora se les venía encima, o bien le divertían con "El regador, regado". Estas películas experimentales del relieve nos retrotraen a los tiempos de los cándidos primitivos cinematográficos.

El "Dudley Stereotecnique" es un procedimiento de cine estereoscópico que requiere la utilización de gafas polarizadoras.

El señor Talarevitz también espera poder distribuir en breve ocho películas cortas en relieve producidas por la Casa británica cuyo sistema tiene en exclusiva.

Una película sobre Goya

Roma, 20.—El actor italiano cinematográfico Amadeo Nazzari, representará el papel principal en una película sobre la vida de Francisco Goya, que será rodada en España el próximo octubre.

La cinta será producida con capital español, italiano y francés, y aún no se sabe el nombre del director ni el reparto.—Efe.

LA PRIMERA REVISTA ESPAÑOLA DE CINE ES

PRIMER PLANO

REQUISITORIA

José Martínez González, del reemplazo de 1953, hijo de Telesforo y de Emilia, natural de Letrillas, provincia de Zamora, de 22 años de edad, y cuyas señas personales son: estatura, un metro 620 milímetros; perímetro torácico, 85; soltero, pelo castaño, cejas al pelo, ojos regulares, nariz puntiaguda, barba poca, boca grande, color bueno, señas particulares ninguna, domiciliado últimamente en la República Argentina (Buenos Aires), sujeto a expediente por haber faltado a concentración a la Caja de Recluta número 58 para su destino a Cuerpo, comparecerá dentro del término de 30 días en la Avenida del Generalísimo, número 10, ante el juez instructor don Aureliano Giraldo Cano, comandante de Caballería con destino en la citada Caja de Recluta, bajo apercibimiento de ser declarado rebelde si no lo efectúa.

Zamora, 13 de mayo de 1953.

RESERVAS

(Remolacha y trigo)

Publicada recientemente la Circular sobre las mismas, cuyo plazo de admisión termina el día 30 del actual, nos ofrecemos para su tramitación, facilitándole todos los impresos necesarios.

GESTORIA ADMINISTRATIVA GARCIA CASADO

Plaza de Fray Diego de Deza, 25. (Mercado de Abastos)

ZAMORA

Constitución del Grupo Económico Remolachero

JUNTA PLENARIA Y COMISION PERMANENTE

En la Cámara Oficial Sindical Agraria se celebró una importante reunión para proceder a la constitución del Grupo Económico Remolachero. Previamente en las diferentes zonas y pueblos habían sido designados los representantes de básculas.

La Junta plenaria ha quedado constituída por los siguientes señores:

Don Marcelino Gómez Carnero, en representación de la báscula de Asphariegos.

Don Egidio Prieto Prieto, por la de Barcial del Barco.

Don Nicéforo Blanco Franco, por la de Belver de los Montes.

Don Tomás Posada Pérez, por la de Benavente.

Don Constantino Mayoral Muñoz, por la de Bóveda-Villanueva.

Don Santos Panizo Centeno, por la de Camarzana de Tera.

Don Antonio Zamora Sampedro, por la de Castrogonzalo.

Don Antonio Toranzo García, por la de Castronuevo.

Don Manuel Calvo Zurro, por la de Colinas de Transmonte.

Don Felipe Gil Vicente, por la de Coreses.

Don Salustiano Casaseca Ramos, por la de Corrales.

Don Avelino López Martín, por la de Cubo del Vino.

Don Eusebio Vicente Casaseca, por la de Fuentesaúco.

Don Atanasio Vaquero del Hoyo, por la de Fuentes de Ropel.

Don Nicasio Cartón Lozano, por la de Manganeses de la Polvorosa.

Don José Hernández Delgado, por la de Moraleja del Vino.

Don Fabriciano Palmero Gil, por la de Morales del Rey.

Don José Alonso Gallego, por la de Morales de Toro.

Don Esteban Morillo González, por la de Peagonzalo.

Don Mariaon Geras Blanco, por la de Pobladura del Valle.

Don Gerardo Ramos González, por la de San Cristóbal de Entreviñas.

Don José Seco Posada, por la de Santa Cristina de la Polvorosa.

Don Pedro Morán Aliste, por la de Santovenia del Esla.

Don Alfonso Escudero Ruiz, por la de Toro.

Don Gaspar León Morán, por la de Villafáfila.

Don Luis Mazo Ortega, por la de Villalpando.

Don José Alonso Gómez, por la de Villarrín de Campos; y

Don Marcelino Luelmo Luelmo, por la báscula de Zamora.

COMISION PERMANENTE

La Comisión Permanente del referido Grupo Económico la integrarán los vocales siguientes:

Por la Zona de Benavente, don Tomás Posada Pérez.

Por la Zona segunda de Benavente, don Egidio Prieto Prieto.

Por la Zona de Fuentesaúco, don Eusebio Vicente Casaseca.

Por la Zona de Villalpando, don Antonio Toranzo García.

Por la Zona de Toro, don Alfonso Escudero Ruiz.

Por la Zona de Zamora, don Marcelino Luelmo Luelmo.

Zamora en la Feria del Campo

Ha salido para Madrid el ganado que participará en el Concurso

Ayer salieron para Madrid cabezas de ganado que participarán en el Concurso Nacional de Ganadería que se celebrará en Madrid con motivo de la Feria Internacional del Campo.

La cabaña zamorana estará representada por varios ejemplares de burros garañones, ganado lanar karakul, entrefino, fino y castellano blanco y negro, y vacuno sayagués.

LAS JERARQUIAS DE LA CAMARA, EN MADRID

Ya se encuentran en Madrid el presidente y el secretario de la Cámara Oficial Sindical Agraria, los cuales darán los últimos toques al pabellón en el que se expondrán los productos zamoranos. Este pabellón representa una cocina con un departamento adyacente para la exposición de cereales, vinos, servicio de Estadística y degustación, así como industrias derivadas del campo.

También se encuentran ya en la capital de España las señoritas que, ataviadas con trajes regionales toresanos, alistanos y carbajalinos, atenderán a los visitantes a nuestro "stand".

EXCURSION A LA FERIA

El Grupo Provincial Harinero ha organizado una excursión para que sus productores puedan visitar la Feria Internacional del Campo.

Los excursionistas, en número superior a ciento, saldrán de Zamora mañana, a las tres de la tarde, para regresar en las primeras horas de la mañana del martes. El viaje será totalmente gratuito para los productores, y además 80 de ellos percibirán, por cuenta del Grupo, una dieta de 200 pesetas para sus gastos en Madrid.

75 agricultores guipuzcoanos, en Zamora

Ayer por la mañana llegaron a Zamora 75 agricultores guipuzcoanos que realizan un viaje por España estudiando las instalaciones agrícolas de modelo. Al frente de la inspección viene el presidente de la C. O. S. A. de San Sebastián. Poco después de su llegada se trasladaron a los Saltos del Esla. A su regreso visitaron la Granja-Escuela de Aldehevuela, de la Organización Sindical, y después se dirigieron a la Granja Florencia. A última hora de la tarde emprendieron viaje a Salamanca. En sus visitas fueron acompañados por el vicesecretario de Ordenación Económica, el vicepresidente de la C. O. S. A. zamorana y el vocal del Cabildo de la Cámara-Sanatorio Pinilla.

¡ZAMORANO!

Tú deseas unos espléndidos festejos; éstos cuestan mucho dinero. Contribuye con tu donativo a su realización.

ECONOMIA

Estados Unidos, principal comprador de productos españoles

Madrid, 21.—He aquí las últimas noticias de fuente autorizada respecto a las exportaciones de productos españoles:

Se mantiene la demanda de casi todas las variedades de azafrán español en el mercado norteamericano. Sin embargo, las posibilidades de exportación se consideran limitadas, ya que las actuales existencias en los Estados Unidos cubren las necesidades durante algún tiempo.

En Brasil la comisión consultiva de intercambio comercial con el exterior ha anunciado que concederá licencias de importación de pelo de conejo, procedente de España, a las firmas de aquel país dedicada a la fabricación de sombreros. Las importaciones habrán de ser para su propio consumo y se autorizarán por una cantidad suficiente para las necesidades de un semestre.

Durante el primer trimestre de 1953, las exportaciones de almendra se han visto frenadas por la escasez de fruto en manos de los exportadores. La demanda francesa es activa y los mercados inglés y sueco han absorbido mayores cantidades que en anterior campaña.

Las necesidades de cacao en España se calculan en unas 12.000 toneladas. Como las existencias de la campaña 1952-53 suponen unas 17.239, se prevé la realización de algunas exportaciones, calculándose que 750 toneladas irán a Norteamérica, 500 a Italia y otras 500 a Alemania.

Una noticia del Ministerio de Comercio italiano anuncia que se ha llegado a un acuerdo para el envío a aquél país de 12.000 quintales métricos de corcho en bruto de espesor superior a 30 milímetros. Italia, aunque es país productor de corcho, rara vez excede de los 24 milímetros de espésor, por lo que importa de España calidades más gruesas.

Por su parte, el Gobierno inglés probablemente concederá licencias de importación de corcho procedente de España, mientras que en Alemania se aprecia una activa demanda de nuestros aglomerados. España ha reducido nuevamente el precio del corcho aglomerado, lo que facilitará las exportaciones haciendo frente a la competencia. La zona suroeste de España exportó en 1952 unas 23.000 toneladas de corcho frente a las 36.000 del año anterior. La dimensión se achaca a lo elevado del precio. Este descenso se refleja también en las divisas obtenidas, que de 5,3 millones en 1951 ha pasado a 3,7 millones en 1952.

El principal país en las compras fué Estados Unidos, con 12.662 toneladas, seguido de Inglaterra, con 3.504 y Canadá, con 1.381 toneladas.—Cifra.

PLAZA DE TOROS DE ZAMORA

DOMINGO, 24 — A LAS CINCO DE LA TARDE

NOVILLADA DE LA OREJA DE ORO

JOSELITO CAUDAL, de San Marcial
MIGUEL TEMPRANO, de Pajares
JOSE GACHO, de Tagarabuena
JULIO COCÁ, de Zamora
JOSE LOBATO, de Villalpando
BERNARDO ANTON, de Zamora

Seis escogidos novillos de don Nemesio González del Corral

QUINCE OBSEQUIOS AL PUBLICO, QUINCE

Entradas desde SIETE PESETAS

Ministerio de Cultura 2011

Modas

CONJUNTO para VERANO

LA COCINA DE PATRICIA

MINUTA

Consomé en taza
Rape en salsa mahonesa
Pierna de cordero con guisantes y patatas
Postre: Pastelería

PIERNA DE CORDERO CON GUISANTES Y PATATAS

INGREDIENTES: Una pierna de cordero; 400 gramos de guisantes; 800 gramos de patatitas tiernas; 100 gramos de manteca de cerdo; una copita de coñac y una ramita de ajedrea.

En una cazuela se pone la manteca de cerdo y la ramita de ajedrea; una vez derretida la manteca se coloca la pierna sazonada con sal, se deja dorar y se rocía con el coñac; se tapa y se mete al horno suave, volviéndola de lado de vez en cuando, para que cueza por igual. Cuando está cocinada, se quita la cazuela del horno y se saca la carne; entonces, en la misma cazuela, encima del fuego, se cuecen los guisantes y las patatitas; se sazona con sal, y si es menester se añade un poquito de agua; se tapa y se deja cocer suavemente. Una vez esté cocido se une la carne y se deja acabar de cocer.

Se coloca la pierna en el centro de una fuente, rodeada de las patatas y los guisantes.

DISCOS PARA LOROS

Nueva York. (Servicio especial).—Un semanario neoyorquino, que tiene una tirada de varios millones de ejemplares, publica actualmente un anuncio alabando los méritos de discos destinados a enseñar a los loros a repetir ciertas frases "pronunciadas con una voz clara y expresiva". El album sólo cuesta cien pesetas, con lecciones suplementarias de otras cien pesetas. Esta ingeniosa firma ha pensado también en los propietarios de los loros: dedica a éstos un disco especial en el que se les dice cómo deben conducirse con su loro.

LANGOSTA CORTADA VIVA

¡Pero a puerta cerrada...!

Londres.—(Servicio especial.)—"Tome una langosta viva y córtela en pedazos". La Sociedad Protectora de Animales de Londres se ha impresionado ante esta primera frase, de una receta de cocina francesa comunicada por la señora Robert Saint-Pere en la Semana Francesa de Harrogate.

La protesta oficial del "cuartel general" de la Sociedad fué transmitida telefónicamente, en términos diplomáticos: "Tenemos el honor de informar a la señora Saint-Pere que consideramos que es cruel cortar una langosta en pedazos si está viva. Convendría mejor matar a la langosta a la inglesa, arrojándola en agua hirviendo."

Las explicaciones culinarias de la señora Saint-Pere no pudieron convencer a la Sociedad Protectora de Animales, y "Berthe", que éste fué el nombre con que bautizaron al crustáceo, fué cortada en pedazos viva, pero a puerta cerrada.

Crónicas INTERNACIONALES

"OPERACION GAMMA GLOBOLINA" CONTRA LA PARALISIS INFANTIL

Sus resultados han sido alentadores, pero demasiado costosos (8.000.000 de pesetas para evitar 42 casos)

Nueva York.—(Servicio especial).

La operación «gamma globulina» ha terminado. Había sido emprendida en 1952 por un grupo de sabios dirigidos por el eminente biólogo de Pittsburg, el doctor Hamman, en las regiones amenazadas de poliomielitis de Texas y de Utah. Se trataba de saber si la «gamma globulina», una proteína de la sangre teóricamente reputada por su riqueza en elementos de defensa antiinfecciosa llamados anticuerpos, lograría proteger provisionalmente a los niños contra este azote.

La empresa, en principio inofensiva, no era, sin embargo, cómoda. Para que pudiese demostrar elocuentemente sus resultados tenía que afectar a un numero importante de personas y comportar un sistema de control inatacable. Estas condiciones fueron conseguidas. Cincuenta y cinco mil niños aproximadamente fueron voluntariamente inoculados, pero no todos recibieron la preciosa medicina. Veintisiete mil quinientos se beneficiaron de ella, mientras que los veintisiete mil quinientos restantes recibían una inyección de apariencia absolutamente idéntica, pero en verdad falta de una suspensión de gelatina.

Para evitar cualquier error, cualquier fraude, los practicantes encargados de poner las inyecciones ignoraban también si administraban el verdadero o el falso producto. Cada ampolla estaba marcada con un número cuya exacta significación no era conocida mas que por un pequeño estado mayor de investigadores que sacaban después las enseñanzas de la encuesta. Estas enseñanzas son las que publica el «Journal of the American Medical Association» de 11 abril 1953.

DIFERENCIAS SIGNIFICATIVAS

«No se puede revelar más que lo esencial de este vasto y apasionante estudio. Se resumirá más eficazmente con algunas cifras. De los 55.000 niños tratados indiferentemente con la «gamma globulina» y la suspensión de gelatina, 104 fueron atacados de poliomielitis. La observación se extendió catorce semanas, duración general de una epidemia. Sobre el conjunto, 73 casos se produjeron en el grupo «gelatina» y 31 en el grupo «gamma globulina». La diferencia es bastante significativa, pero lo que aumenta todavía más el interés es que la parálisis del grupo «gamma globulina» han sido considerablemente más benignas que las que provenían del grupo opuesto. Por ejemplo, seis de doce niños severamente «paralizados» han curado completamente, mientras que en el grupo «gelatina» la proporción no ha sido más que de uno entre dieciséis.

La «gamma globulina», que se inyecta a razón de 0,3/14 de centímetro por libra de peso americana, no actúa inmediatamente. Al cabo de una semana, la protección que confiere no es absolutamente demostrativa, aunque atenúa la severidad del ataque de los virus entre 28). En la segunda semana entrer 28). En la segunda semana actúa de manera notable, puesto que no hubo más que tres casos con «gamma globulina» contra 24 con «gelatina». De la tercera a la quinta semana el mismo éxito con siete casos de «gamma globulina» solamente contra 33 de «gelatina».

A partir de la sexta semana, la eficacia disminuye notablemente, puesto que entre 20 paralizados el 35 por 100 son de «gamma globulina». Después de la octava semana la proporción llega a ser la misma en los dos grupos.

Resalta, pues, de todas estas estadísticas que la «gamma globulina» protege contra la poliomielitis durante unas cinco semanas; que al cabo de este período los anticuerpos protectores han desaparecido prácticamente, y que una nueva inoculación se hace entonces necesaria.

UNA EXPERIENCIA COSTOSA

Aparte de las nociones científicas así adquiridas, ¿cómo se paga la experiencia? Es evidente que el asunto tiene necesidad de esfuerzo considerables y sumas enormes. Es verdad que 42 casos de parálisis han sido evitados así, pero el coste total de la «gamma globulina» empleada ha sido de 224 mil dólares (unos 8.000.000 de pesetas).

En Sioux City, la «gamma globulina» inyectada a los niños de uno a once años, con 30 casos de parálisis probablemente evitados ha resultado a 112.000 dólares, es decir, 3.733 dólares por enfermo. La «gamma globulina» no podrá, pues, ser considerada como un tratamiento práctico, que un país, aun muy rico, pudiese emplear en escala nacional. Por otra parte, los «stocks» del producto no son ilimitados. Su ampliación no podría constituir más que una solución provisional del problema de la prevención de la poliomielitis. Se utilizará aquí y allá, si puede obtenerse, en espera de que sea puesta a punto una vacuna eficaz y barata.

El doctor Hammon y sus colaboradores insisten mucho sobre este aspecto del problema. Sobre todo hacen resaltar que, contrariamente a las enseñanzas de la experimentación sobre animales, tienen hoy la convicción de que la cantidad de anticuerpos o elementos de defensa de la sangre necesarios para la profilaxis de la parálisis infantil es muy inferior a lo que se pensaba.

Patético caso de Kathy

Niña prodigio de la natación

Nueva York.—(Servicio especial).

HAY padres que por manías de grandeza se convierten en criminales. Tal es el caso de cierto Russel Tongay, vecino de Miami. Antiguo guardacosta y profesor de natación, Russel no tenía más que una idea en la cabeza: hacer de sus hijos prodigios de la natación. Por ello el pequeño Rubba, de 7 años, y la pequeña Kathy, de cinco años, aprendieron a nadar incluso antes de aprender a dar los primeros pasos. A la edad de dos años, Kathy había logrado nadar ocho kilómetros en el Mississippi, y un poco más tarde Rubba cubrió 35 kilómetros en el mismo río.

Pero este hombre, que apenas merece el nombre de padre, no se contentó con ésto: Quiso que sus dos hijos participasen en la travesía del Canal de la Mancha. Esta doble tentativa fué anunciada con gran redoble de publicidad. Felizmente inspiradas, las autoridades británicas se negaron a dar la autorización necesaria.

No por ello sin embargo, Russel había abandonado su proyecto, y entre dos giras de exhibiciones a través de América, sometió a sus dos hijos a un entrenamiento intensivo, desproporcionado para la resistencia y el desarrollo físico de los chiquillos.

El otro día los dos jóvenes prodigios fueron a una piscina de Miami para realizar su sesión diaria de entrenamiento. Pero tres horas despues de regresar a su domicilio, Kathy comenzó a quejarse de dolores. Pronto fué acometida por violentas convulsiones, falleciendo cuando era trasladada al hospital. Pareciendo sospechosas las circunstancias de esta muerte, se abrió una investigación. La autopsia reveló que Kathy había fallecido a consecuencia de una perforación intestinal provocada por un golpe.

Así, no contento con ser un padre abusivo, Russel era además un criminal. En efecto, la investigación ha revelado que la niña había sido salvajemente golpeada 24 horas antes de su muerte. Se supo también —extraña coincidencia—, que el primer hijo de Russel, muerto en 1945, había sucumbido de una hemorragia cerebral probablemente provocada por un golpe en la cabeza. El padre había sido evidentemente el autor, pero nada declaró en el curso de un intenso interrogatorio que duró cerca de hora y media.

Al tener conocimiento de este emocionante drama, el cristiano no puede dejar de recordar las enseñanzas de los Soberanos Pontífices: la sana doctrina enseña a respetar el cuerpo, pero no a estimarlo en más de lo que es justo. El principio es éste: Cuidado del cuerpo, aumento del vigor físico, sí; divinización del cuerpo, no; como tampoco divinización de la raza y de la sangre. El deporte y la gimnasia no deben mandar y dominar sino servir y ayudar. Esta es su función y su justificación".

El drama de Miami nos recuerda una vez más que el objetivo del deporte no es llevar más rápidamente a la muerte a sus cultivadores. Grande es la responsabilidad de los entrenadores y de los padres que olvidan ésto.

Las relaciones angloamericanas marchan bajo un cielo más sereno

Pero empañadas por las "nubes" atómica y económica

Londres.— (Crónica telefónica de nuestro corresponsal, Guy Bueno).

DOS horas después de que el Foreign Office desmintiera hoy con cierto énfasis y solemnidad un rumor recogido y lanzado ayer al mundo por una agencia de Prensa, según el cual sir Winston Churchill habría esbozado un primer gesto discreto para obtener la aprobación rusa en lo que a la conferencia de los "tres grandes" se refiere, el propio primer ministro hizo un amplio y cordial ademán hacia la otra orilla, abriendo simbólicamente los brazos al presidente de los EE. UU. Es pronto, qué duda cabe, para concluir con un "slogan" "Eisenhower, sí; Malenkov, no", pero no menos evidente parece ser que, de tener que escoger entre los dos, sir Winston Churchill se queda, por de pronto, con el primero. El "premier" tuvo la suerte de ser interrogado esta tarde en la Cámara de los Comunes sobre si invitaría al presidente Eisenhower a Londres para entretenerse personalmen te con él sobre las muchas jaquecas que padece el mundo. Churchill no dejó escapar la ocasión: "Pocas cosas darían más placer al Gobierno y al pueblo británicos —dijo— que una visita del presidente Eisenhower a estas Islas como solía hacerlo, y a menudo, durante la guerra". Continuó afirmando que si creyese que el presidente tuviese la menor oportunidad de venir a Londres en estos momentos, se pondría inmediatamente al habla con la reina para que le fuese cursada una invitación Mas la gran habilidad del primer ministro quedó reflejada en sus últimas palabras: "No creo, ciertamente —añadió, en efecto— que las diferencias de opinión o de énfasis que existen actualmente entre la Gran Bretaña y los EE. UU. justifiquen o necesiten una iniciativa de tal magnitud. Siempre y cuando el presidente visite la Gran Bretaña, confía en que lo hará a causa de la amplia y vital base de acuerdo que existe entre el mundo de habla inglesa y no con motivo de las discusiones nacidas de divergencias respecto de métodos que, naturalmente, han de surgir entre amigos y aliados enfrentados con problemas prácticos de complejo y variable carácter".

La respuesta de Churchill es hábil y aquí se espera que contribuirá a calmar esas aguas políticas algo agitadas entre una y otra orilla. Con idéntico fin se evitó hoy en casi toda la Prensa británica comentario alguno sobre las últimas declaraciones de Eisenhower respecto de su posición frente al comunismo ruso, y si bien es cierto que el silencio de los diarios, sobre todo de aquéllos con cierta responsabilidad como el "Times", el "Manchester Guardian" o el "Daily Telegraph", tiende a indicar que discrepa en cierta medida con las palabras presidenciales, "no ha habido hasta la fecha razón alguna para suponer que la política soviética haya cambiado de propósito, a saber, la destrucción de la libertad en el mundo", palabras tan opuestas a la interpretación del fenómeno ruso aventurada por Churchill, también es verdad que la Prensa ha preferido pedir consejo a la almohada antes de formular sus eventuales críticas. Por otra parte, dos cosas han causado cierta satisfacción en Londres: en primer lugar la declaración presidencial: Esperamos lo mejor, pero nos armamos para lo peor, que se interpreta en el sentido de que, a pesar de todo, Eisenhower no ha perdido la esperanza de un arreglo con Rusia, basado en la fuerza de Occidente. En segundo lugar, la actitud al parecer más conciliadora que los Estados Unidos han adoptado respecto de las negociaciones de Panmunjon, actitud que quedaría reflejada en las próximas contrapropuestas que el general Harrison presentará a los chinos y que incorporarían algo más del espíritu y de la sustancia del plan hindú aprobado por las Naciones Unidas que las propuestas precedentes.

Según Londres, este resultado se debería tanto a la presión de la Mancomunidad de las Naciones Británicas y de Francia cuanto a la buena voluntad americana. Sin embargo, en el cielo algo más sereno que cobija ahora a las relaciones angloamericanas, aún quedan varias nubes que irritan o decepcionan a los ingleses. En modo muy particular, la "nube" económica y la "nube" atómica. Sir Winston Churchill había confiado en poder colaborar estrechamente en los EE. UU. en ambos terrenos. Abiertamente se empieza a reconocer ahora aquí que la misión financiera que llevó a míster Butler a Washington ha fracasado. Oficialmente se anunció hoy que la Gran Bretaña producirá sus propias armas y bombas atómicas en el futuro. Sin esperar más tiempo a que los americanos se decidan a cooperar con ella. Para Churchill se trata, sin duda, de una profunda decisión, pues siempre confió en que ambas naciones unirían sus recursos para evitar demoras inútiles y derroche de dinero y de material. Existen, por lo visto, algunas diferencias de énfasis y de puntos de vista irreconciliables. En el campo estrictamente limitado de las diferencias, donde el énfasis es cuestión de matiz. En cambio, cabe señalar que se acogió hoy con regocijo la noticia de la segunda deserción de un piloto polaco con su misterioso aparato "Mig-15". En efecto, este piloto no podrá cobrar los cien mil dólares ofrecidos como recompensa a los eventuales desertores chinos. Si a pesar de ello escogió la libertad, ello quiere decir —se asegura aquí—, que no es con la atracción del dinero, sino con el más fuerte de los ideales como se puede conquistar mejor a los que viven detrás del telón. Y sobre todo el gesto de la deserción es más limpio. A menos que —murmuraban hoy los muy maquiavélicos— éste segundo piloto sea una especie de "kamikaze" polaco cuya misión en tierras de libertad sea eliminar a su predecesor, cuya libertad en estas tierras se halla, al parecer, estrechamente vigilada. No cabe duda de que el gesto tendría sabor de tragedia griega. Pero ¿caben todavía tragedias griegas en nuestro siglo? Hay que reconocer que los dramas tienden ahora a ser algo más modestos, mezquinos y mediocres.

DELICADEZA

Chicago. — La señora Violeta Fine dió a luz una niña en un taxi camino del hospital. Dijo que había pedido el taxi por teléfono sin despertar a su marido porque como éste trabaja de noche no quería perturbar su descanso.

PICARESCA NEOYORQUINA

— V —

La Policía detiene en Nueva York a quien persigue a una chica.-En Estados Unidos existen agencias de presentaciones. Para decir un piropo a una muchacha desconocida hay que advertirle primero que uno es español.

UNA noche me encontré con Linz y René, cuando salía de la Casa Internacional.

—Hace algún tiempo que no te vemos —me dijo Linz.

—Sí —añadió René— ¿Por qué no vienes con nosotros a tomar un trago? Hemos descubierto un sitio estupendo en Brooklyn que sin duda te gustará.

No me hice demasiado de rogar. Cogimos el coche de René y a los cinco minutos volábamos hacia Brooklyn. El lugar era un restaurante italiano que había cerca del Hotel Saint George y que, si mal no recuerdo, se llamaba "Romeo's". Una camarera delgaducha y alta se acercó, saludando familiarmente a mis amigos que eran clientes de la casa. Pedimos tres "whiskys" y Linz y yo nos enfrascamos en una animada discusión. Entre tanto, René descubrió en el "booth" de al lado a tres muchachas morenas a las que comenzó a lanzar miradas que eran aceptadas y devueltas con verdadera cordialidad. Permanecimos en "Romeo's" un rato hasta que las muchachas se marcharon. Entonces, René, a quien había gustado bastante una de ellas, tuvo la idea de que las siguiéramos. Cuando salimos a la calle se perdían ya por la esquina, en un coche "pontiac" que habían traído. Saltamos nosotros al de René e iniciamos la persecución.

Recuerdo que nos metimos por un gran laberinto de callejas, que es lo típico de Brooklyn, hasta pasar junto a un cementerio por donde subimos a una de las carreteras aéreas. Las muchachas pisaron el acelerador y René hizo otro tanto para no perderlas... Habrían transcurrido unos veinte minutos y la persecución estaba llegando a su punto álgido de interés, cuando oímos una sirena a nuestro lado y un coche de la policía nos indicó que parásemos.

El policía, muy amablemente, pidió a René la documentación del coche y su permiso de conducir. Después añadió:

—Ustedes no saben sin duda que, en Estados Unidos, está prohibido perseguir a las señoritas.

René trató en vano de justificarse insistiendo en que no perseguíamos a nadie, pero todo fué en vano. La policía americana no es fácil de convencer. Habla sólo lo justo, procurando mantenerse dentro de un tono correcto, y después aplica la sanción que corresponda sin que nos valgan las razones. Aunque nosotros no nos habíamos dado cuenta, la policía nos estuvo siguiendo un rato con las luces apagadas, para convencerse de que, en efecto, estábamos persiguiendo a las tres chicas y esto, en Estados Unidos, no está permitido. En Norteamérica no se estila nada eso de las "conquistas callejeras" a las que tan dados somos los españoles. Las muchachas pueden ir solas, a cualquier hora del día, por la calle, porque cuentan siempre con la protección más decidida de la policía. En Nueva York, concretamente, existe una gran desconfianza hacia los desconocidos, y para ponernos en contacto con alguna persona, necesitamos que alguien nos presente. Tanto es así que de las presentaciones se ha llegado a hacer un verdadero comercio. En multitud de ocasiones he podido ver anuncios, en el metro o en los periódicos, en los que Madame Poncet ofrecía sus servicios de presentar a chicos y chicas. Claro está que, Madame Poncet, no hace estas presentaciones así, sin más ni más. Antes de hacer la presentación le somete a uno a un extenso interrogatorio, para cerciorarse de que es una persona honorable. Después, naturalmente, pasa la factura, que suele ser de cinco o diez dólares, por su trabajo.

El policía que nos había detenido le puso a René una multa de cinco dólares, y luego nos dejó marchar. Como ya era algo tarde, regresamos a la Casa Internacional. René, para quien aquellos cinco dólares suponían otras tantas horas pelando patatas, iba haciendo la más acerba crítica sobre la policía neoyorquina que a mí, por el contrario, me parece estupenda.

La noche acabó sin más ventura ni desventura, aunque la experiencia me sirvió de mucho para lo sucesivo. Durante el resto de mi estancia en los Estados Unidos, siempre tuve mucho cuidado en no piropear o abordar a ninguna muchacha por la calle. En todo caso, si alguna vez lo hice fué explicando a la chica de antemano mi condición de extranjero e insistiendo en que no conocía las costumbres americanas. Por lo regular, entre la chica y yo siempre se ha cruzado el siguiente diálogo en tales casos:

—¿De dónde es usted?

—Español.

—¿Pero español de dónde, de Puerto Rico?

—No, no, español de España.

—¡Oh!

Y su cara se iluminaba entonces, mientras nos hacíamos amigos. Afortunadamente a los españoles se nos [illegible] en el extranjero.

VICENTE ROYO

Ministerio de Cultura 2011