España Una, Grande, Libre

Imperio

ORGANO DE FALANGE ESPAÑOLA TRADICIONALISTA Y DE LAS J.O.N.-S.

Año III : Núm. 460 : II Año Triunfal ¡ARRIBA ESPAÑA! ZAMORA 3 de Mayo de 1938

Prosigue el avance de las tropas de Castilla

Parte Oficial de Guerra

Cuartel General del Generalísimo

Noticias recibidas hasta las 20 horas del día 2:

Nuestras fuerzas han llevado a cabo una penetración de más de 10 kms.

El enemigo dejó en nuestro poder más de 300 prisioneros y de 200 muertos. — Se han ocupado importantes pueblos y posiciones

No obstante continuar el temporal de lluvias, ha proseguido hoy el avance de las tropas de Castilla en el sector del Alfambra, habiéndose ocupado y rebasado los pueblos de Miravete, Villarroya de los Pinares y El Febo y otras posiciones muy imporeante.

La penetración ha sido de más de diez kilómeteos y se ha castigado muy daramente al enemigo, que ha dejado en nuestro poder más de 300 prisioneros y más de 200 muertos.

Salamanca 2 de mayo de 1938. Segundo Año Triunfal.

Un gran discurso del Ministro de Agricultura, camarada RAIMUNDO FERNANDEZ CUESTA

Hemos de rendir tributo a la seriedad, a la honestidad y a la rectitud de conducta.--La capacidad técnica de la Falange.--Hay que hacer la técnica menos mecánica y más espiritual. --La técnica y la economía, subordinadas a la política.--Los Sindicatos verticales.--La riqueza al servicio del pueblo español.--Cuál es nuestra política.--"Somos intransigentes cuando se trata de lo que nos distingue de los demás".--El Nacional-Sindicalismo será un hecho en España.--Nuestra línea es lo exacto y lo difícil.--Se acabó la vida cómoda y fácil.--La guerra se gana para hacer la revolución Nacional-Sindicalista.--La armonía de la libertad del hombre con el interés supremo de la nación,--El trinomio de la unidad, la grandeza y la libertad.--El camino que nos señalan los que caen por España

Camaradas de los Servicios Técnicos de Falange Española Tradicionalista: Realmente me encuentro perplejo ante vosotros, en situación comprometida. De una parte, estoy orgulloso de vuestra invitación y en poder presidir esta sesión clausurandolas reuniones que aquí habéis celebrado, demostración pública de la capacidad técnica de la Falange y de que en ella hay hombres capacitados para amoldar los diversos problemas que exigen las necesidades de la vida nacional y muy especialmente todos aquellos problemas que se han de presentar en España después de que haya terminado la guerra; pero, por otra parte, me doy cuenta de que vuestra preparación y la altura científica de los temas que aquí se abordan exigirían de mí que os hablara con un lenguaje preciso, riguroso, en armonía con esa altura y esa preparación, si hemos de rendir el tributo a la seriedad, a la honestidad y a la rectitud de conducta que han de observar en todos los actos los hombres de la Falange; por eso, en realidad, yo no debía hablar en este acto, donde lo han hecho tantas voces autorizadas. Mi intervención nada nuevo os va a aportar, ninguna solución de tipo técnico os voy a dar, a señalar; ningún nuevo horizonte científico que ignoréis os voy a descubrir, y, sin embargo, hablo y lo hago por varias razones: primera, para demostrar públicamente a la Delegación de los Servicios Técnicos de Falange y a cuantos han tomado parte en sus sesiones, mi satisfacción por la labor que han realizado en prestigio del partido y en provecho de España.

Segunda: por ser Bilbao la ciudad elegida para la celebración de este acto, ciudad que no había visitado desde mi incorporación a la España liberada, y, tercera, porque creo obligado y siempre interesante el fijar las posiciones del Partido ante los diversos problemas que los técnicos han de resolver; por que creo la técnica subordinada a la política, es por lo que la política tiene que estudiar la filosofía de los problemas nacionales, acudiendo, después, a los técnicos y al tecnicismo para que éste le dé soluciones concretas, pero soluciones concretas de acuerdo siempre con la manera que la política tenga de concebir y enfocar esos problemas.

Claro es, que es esto verdad cuando la política no se considera como sinónimo de intriga ni medro personal, sino cuando la política es entendida como nosotros la entendemos: como la más alta función de que puede estar investido un hombre; la de gobernar un pueblo y marcarle los rumbos que ha de seguir para que pueda realizar su destino en la vida.

El tecnicismo industrial más depurado, el que se considera más favorable para los trabajadores, se funda, como vosotros sabéis perfectamente, en una racionalización del trabajo, en un análisis minucioso de este mismo trabajo descomponiéndole en una serie de movimientos mécanicos, con lo cual se aspira a que se pueda realizar el número de estos movimientos en el mínimo de tiempo. Con esto, indudablemente, habrá ganado mucho la técnica y, si queréis, también el progreso, pero con eso lo que sucede sencillamente, es que no hacemos más que mecanizar la vida; no hacemos más que convertir al hombre en una verdadera pieza de relojería, imposible máquina que lo convierte en algo odioso, frío, antihumano, repugnante. (Aplausos).

Por eso, con toda la crudeza de nuestro estilo, con toda la sinceridad que nos caracteriza, os digo, a vosotros, técnicos españoles, que hay que reducir la técnica a su justo límite; hay que humanizar la vida; hay que espiritualizar; hay que hacerla menos mécánica; hay que darle más sustancia y contenido; hay que reconocer la primacía de la ética sobre la materia. (Aplausos). Porque el hombre moderno está constantemente intervenido en todo el desarrollo de su personalidad por una técnica demasiado exigente, y sobre todo, demasiado independiente, que ha creido que es el centro de la vida moderna, por eso tengo la seguridad de que vosotros, técnicos españoles, que pertenecéis a la Falange, no podéis tener una concepción parcial de la vida.

A vosotros os repito, técnicos de la Falange, tengo la seguridad de que tanto más que ese tallerismo de la producción en serie, implantado en sus fábricas por Ford, os ha de apasionar una estrofa de Garcilaso o un párrafo vibrante de gloria. (Aplausos). Pero no creáis por esto que os he dicho que yo desconozco el inmenso valor de vuestro esfuerzo; ni desconozco tampoco el lugar preeminente que la técnica tiene en los Estados modernos. Nada de eso: los estados de tipo liberal, caraztérizados por una neutralidad vacilante, por un paso tortuoso, por una política que consiste en dejar hacer a todos los que quieran, en seguir el rumbo de los acontecimientos, se distingue el cambio del Estado nuevo en que este tiene un concepto ideal, claro y determinado, alrededor del cual se polariza todo un pueblo y hace que ese pueblo siga con paso firme y seguro por un camino determinado.

El estado moderno, como el estado en que se ha dado en llamar autoritario, sabe a donde va y sabe lo que quiere. Se han deslindado perfectamente los campos, y coloca de un lado a los que están con él y en el otro lado a los que están enfrente, y este estado se caracteriza también por un robustecimiento interior, por adoptar posturas y posiciones de cohexión, de unidad, de solidaridad nacional, impuestas cuando se recrudecen los males que ponen ya en peligro la existencia de la Patria.

Ahora bien, en estos estados, cuando existe una técnica depurada, una organización técnica requiere un lugar preeminente, reclama su primacía, y entonces el individualismo anárquico liberal queda relegado a un segundo término.

Pero aún hay más; sucede que, mientras todo centro económico de la vida de los pueblos descansaba en una Agricultura primitiva, pero mecanizada, era posible realizar revoluciones que trajeran el estado de tipo individual y liberalista; porque el paso de las situaciones antiguas a la situación moderna no presentaba ni grandes quebrantos, ni exigía tampoco graves complicaciones de la técnica: pero, en cambio, cuando el centro de la vida económica de los pueblos es la industria o el comercio, como hoy día sucede, nace para hacer esas revoluciones y constituir esos nuevos estados una nueva técnica depurada, una organización perfecta, si se quiere evitar que ocurran verdaderas hecatombes de las cuales los pueblos tardan mucho tiempo en reponerse, y si se quiere pretender que pueda ser posible el realizar de

(Continúa en 4.ª plana)

Las heroicas fuerzas de Castilla, han roto, una vez más, el frente enemigo

Por EL TEBIB ARRUMI

Pocas veces ha sentido el cronista tan hondamente su emoción por los soldados de Franco, como en este día de hoy. Pocas veces ha sentido tan de verdad tan dentro del corazón su gratitud por estos muchachos que solo piensan en combatir y avanzar, para cubrirse un día y otro de gloria, clavar la Bandera de España, en cada jornada, en un nuevo pedazo de la tierra roja, para redimirla para siempre, de la tiranía a que ha estado sometida.

—

En la jornada del 2 de mayo, bajo un temporal de agua, granizo y viento, los soldados de Castilla, una vez más. han roto el frente enemigo. El Servicio Meteorológico había presagiado para el día de hoy bonanza relativa y, ante esa promesa, el General Varela preparó sus unidades para proseguir su ya iniciado y victorioso avance.

No había hecho más que amanecer Dios, cuando los primeros nubarrones cerniéndose sobre la Sierra de Pobo, descargaron fortísimos aguaceros, que a todas luces han sido presagio de una nueva y larga borrasca. A pesar de ello, las tropas, que ya habían iniciado su avance. lo continuaron y, haciendo caso omiso de las inclemencias del tiempo y a pesar del estado del piso, comenzaron su serie de asaltos a las posiciones enemigas, para, una tras otra, ocupar todas las lineas defensivas levantadas afanosamente en estos días por los rojos. Porque no tendré que jurarlo para que me creais si digo que en los días de calma obligada por el temporal, nna vez más fueron aprovechados por los rojos para hacer lo que, en términos de guerra, se llama costra, es decir, que han cavado, como desesperados, hondas trincheras, con alambradas, levantando parapetos en todas sus cuatro líneas y por todo el lado al Noroeste de Teruel, pero su trabajo resultó tardío.

He aquí un tormento que al Dante se le olvidó incluir entre las maravillas que definen su Infierno: El tormento de cadáveres y posiciones que son inespugnables para verlas caer bajo el ímpetu de nuestros soldados. Y huye el enemigo para encon rar un terreno lo suficientemente alejado de nuestras líneas y levantar en él nuevos parapetos, cavar nuevas trincheras y volverlas a perder a los dos o tres días, en cuanto empieza el empuje de nuestros soldados. El infierno desesperante qe supone el cavar fortificaciones que de nada le sirven ante el acoso que tienen los soldados de España.

He aquí un tormento—repito—que seguramente no había podido imaginar siquiera el prodigioso bate italiano.

A media mañana, el frente estaba roto como digo. Hacía tal viento a quella hora, que los aviones que habían acudido para cumplir su deber de batir las fortificaciones enemigas, tuvieron que retirarse, con ello, una vez más, demostrar su pericia, sin sufrir ningún contratiempo.

Ya roto el frente, continuó entre las rachas de viento, granizo y lluvia, el avance de las divisiones.

Se habían propuesto los soldados de Castilla, lograr hoy los objetivos de señalados que no se consiguieron en el aire. Todo era nada ante su abnegación moral y fortaleza física. La lluvia empapaba sus ropas, pero el calor de sus corazones las secaba. No les vi nunca avanzar con tanto denuedo y tal seguridad y firmeza. Un asombro, un verdadero prodigio. En camio ellos, los rojos, sin duda para no tener que sufrir las inclemencias de la lluvia decidieron desde los primeros momentos batirse en retirada y salieron corriendo ante los «bravos de Varela, que tomaron todas las cotas notificadas al sur de la Sierra y de Jarques».

—

A las cuatro de la tarde se ocupaban las Lambreras y el puerto de la Flecha; más de diez kilómetros de frente de profundidad por quince de frente ganaron nuestros soldados. La Bandera de España se clavaba triunfadora en el acto de las posiciones importantes y jalones de futuras victorias. Es verdad que nos sentimos en nuestra retina los colores rojo y gualda, porque la lluvia había pegado el paño ssnto a los mástiles, pero no importa los mástiles estaban allí como dirigiéndose al cielo y pregonando, una vez más la victoria de los soldados de Franco.

Ministerio de Cultura 2011

DIARIO DE LA CAPITAL

Dos de Mayo

Un obelisco a los defensores de nuestra Independencia

En la tarde del domingo se colocó frente al Arco de la Independencia, existente en la prolongación de la Avenida de Requejo, un Obelisco dedicado a la memoria de los Caídos en la lucha por la Independencia de España.

Desde las ocho de la noche de dicho día y hasta las ocho de la noche del día de ayer, Flechas y Cadetes perfectamente uniformados y con formación correcta dieron guardia de honor al Monumento.

Sobre las diez de la mañana, se celebró un emocionante y sencillo acto verificándose el relevo de los Cadetes por los Flechas.

Dos camaradas de la Sección Femenina de la Organización Juvenil depositaron en medio de un gran silencio una primorosa corona de laurel junto a la base del Obelisco donde unas letras rojas rezaban esta escueta y sentida oración: «CAIDOS POR LA INDEPENDENCIA DE ESPAÑA: ¡¡PRESENTES!! 1808-1936.

El Delegado de Prensa y Propaganda de nuestras Organizaciones Juveniles puso fin a tan emocionante acto, con palabras elocuentes de recuerdo hacia los que cayeron defendiendo la independienca de la Patria.

A continuación, una Falange de Cadetes desfiló ante el Monumento rindiendo homenaje.

Durante todo el día una Falange de Flechas ha escoltado al Obelisco que ha sido visitado por numerosas personas de nuestra capital.

Certificado de Penales

los conseguirá con rapidez y economía dirigiéndose a la

Agencia JUNQUERA

Gestión y tramitación rápida de expedientes de PENSION por

FALLECIMIENTO EN ACCION DE GUERRA

Por ser un servicio patriótico percibimos solo la tercera parte de los honorarios al ser concedida la pensión.

Habilitación de Clases Pasivas (con fianza)

Para el cobro de haberes de fallecidos y mutilados en acción de guerra.

NOMBRE APODERADO A

Pablo y Benito Junquera

Gestores Administrativos
CORREDORES DE COMERCIO

Santa Clara, 32 y 34 Teléfono, 1611
(Frente al Banco España) ZAMORA

La procesión de la Divina Pastora

En la tarde del domingo y sobre las cinco y media, salió de la Iglesia de la Pastora la procesión del mismo nombre que recorrió el itinerario acostumbrado, dando la vuelta a la Plaza Mayor.

Asistieron numerosos fieles a alumbrar y acompañar a la procesión cerrando la marcha la banda de tambores y cornetas de Falange Española Tradicionalista y de las J. O. N-S.

José María de Castro

ESPECIALISTA

de aparato digestivo de las Clínicas del Profesor Olivares y Dr. Regueiros

MEDICINA Y CIRUGIA

del estómago, hígado, intestinos y páncreas

(RAYOS X)

S. ANDRES, 10, 1.º-Tel. 1367-ZAMORA

Voz de la Falange

Jefatura Local de Zamora

Reorganización de los Servicios de 2.ª Línea

En cumplimiento de las órdenes de la Superioridad, esta Jefatura ha acordado la reorganización de los Servicios de Segunda Línea, y al efecto, se han acoplado las correspondientes Centurias donde quedan encuadrados los afiliados, según detalle que se publica en este diario.

Los camaradas que debidamente justifiquen ante esta Jefatura lo que pudiese motivar ser causa para no poder estar encuadrados, lo comunicarán por escrito en el plazo de ocho días, para la resolución que esta Jefatura pudiese acordar en justicia.

Asimismo, los afiliados que no figuren en las listas de encuadrados, deben hacerlo saber en el plazo igualmente de ocho días, y por escrito, a esta Jefatura. Los que no estén encuadrados y no formulen la oportuna reclamación en el plazo señalado, serán dados de baja en esta Organización.

Por Dios, por España y su Revolución Nacional-Sindicalista.

SALUDO A FRANCO
¡¡ARRIBA ESPAÑA!!

(Conclusión).

2.ª Centuria

Tercera Falange

JEFE—JULIAN ZATARAIN CORRALES

SUBJEFE—AGUSTIN FERRERAS MARTIN

Primera Escuadra

JEFE—Gabino Bobo Bobo.
Casimiro Hernández Hernández.
Antonio García Sánchez.
Francisco Velasco Rodríguez
Manuel Cayo Calvo.
Facundo Carrascal Martín.
Ignacio Medrano Alvarez.
Justo García Casado.
José Lopategui Romero.
Angel Orejón Vaca.
Antonio Cotrina Prieto.

Segunda Escuadra

JEFE—Carlos Cotrina Prieto.
Julio Belloso Temprano.
Alfonso Cancelo Pizarro.
José Agromayor Blanco.
Eugenio Rugarcia González.
Alfredo Alonso Fernández.
Juan Alonso Martín.
Luciano Antón Bienes.
Andrés Bajo Saez.
Epifanio Domíngez Fernández.
Angel Sánchez Canelo.

Tercera Escuadra

JEFE.--Cruz Bienvenido Horacio Miguel Barajas.
Francisco José Pascual Tascón.
Fernando Chacón Suarez.
Vicente Rodrigo Iglesias.
Alfonso de Carlos Aparicio.
Fabriciano Hernández Prieto
Feliciano Falcón Ufano.
Medardo Rivera Caño.
Urbano Monreal Alvarez.
Pedro Garrán Santos.
Francisco Rodríguez Merino.

2.ª Centuria (de Fermín Calles)

Cuarta Falange

JEFE—EMILIO CARNERO RUIZ

SUBJEFE—SEBASTIAN MARTIN CARRASCAL

Primera Escuadra

JEFE—Joaquín Sánchez Custodio.
Angel Rueda Blanco.
Andrés González Ortega.
Francisco Prieto Fernández.
Francisco de Asis Iglesias.
Claudio Hernández Pérez.
Angel Pérez Serrano.
Antonio Prieto Hernández.
Nemesio T. Lorenzo.
José Blanco Fernández.
Raimundo Martínez Fernandez.
Marcelino Bueno de Diego.

Segunda Escuadra

JEFE—Arsenio Illán Calvo.
Indalecio Bueno de Diego.
Joaquín Artuñedo Lozano.
Julián Alejo Ortega.
Manuel Prieto Madrigal.
Francisco Casas Andreu.
Priscilo Ratón Martínez.
Gregorio de Mena Antón.
Ismael Temprano Calles.
Teodoro Galán Alonso.
Vicente Ortíz Mastache.

Tercera Escuadra

JEFE—Mateo Cañibano del Canto
Tomás Ruiz Crespo.
Julián Crespo Tino.
Martín Martín Santos.
Venancio Ramos Pérez.
Primitivo Avedillo Salvador.
Primo Avedillo Mateos.
Eusebio Santos Lorenzo.
Manuel Antón Rodríguez.
Atilano Avedillo Mateos.
Maximino Cortinas Hernández.

Leed IMPERIO

Nacional-Sindicalismo EN VILLALPANDO

Se celebró en Villalpando el anunciado acto de Afirmación Nacional-Sindicalista y de divulgación del Fuero del Trabajo.

Los oradores que desde nuestra capital se trasladaron a referido pueblo, fueron recibidos a su llegada por las Autoridodes eclesiásticas y civiles y las Jerarquías de Falange.

El salón, donde este acto tuvo lugar, se encontraba magníficamente engalanado presidiendo las banderas Nacional y de Falange y hallándose completamente abarrotado de público, ya que puede asegurarse que ni un solo vecino de Villalpando dejó de asistir, asi como también que fueron numerosos los que acudieron de los pueblos limítrofes.

Presentó a los oradores el camarada Jsfe Local, haciendo uso inmediatamente, de la palabra el camarada Avedillo el cual comenzó dedicando un sentido recuerdo a los camaradas y soldados que en los frentes luchan por la salvación de España, indicando como el Fuero del Trabajo, por si solo, demuestra que tambien en la retaguardia se trabaja por la paz. A continuación se extiende sobre el referido Fuero y explica como éste tuvo su origen en el punto veintiseis de la Falange. Explicó también el camarada Avedillo elpunto primeró del Fuero e hizo ver con palabra elocuente y brillante que el título de trabajador es y será siempre en nuestra España un título de honor.

Después del camarada Avedillo dirigió unas breves palabras la camarada Jefe Local de la Sección Femenina que exhortó a las mujeres a seguir las enseñanzas que los propagandistas les predican, animándolas a ingresar en la Falange donde se les encomendará la gran obra de salvar a España.

La camarada María Teresa Rodrigo habló a continuación haciendo un nuevo llamamiento a la mujer española y exponiendo la labor encomendada a ésta para que coopere al triunfo de España, que de manera definitiva, están consiguiendo los soldados en los frentes. Nuestra camarada María Teresa Rodrigo dejó también en su discurso bien sentada la diferencia que va de la mujer socialista, la miliciana, a la mujer de la Falange tipo genuino de la mujer española y cristiana.

Fué, finalmente, la palabra elocuente del camarada Miguel Franco Capellán de la Falange y Secretario Provincial de Prensa y Propaganda de Falange Española Tradicionalista que cerró tan brillante acto, siendo saludado con estruéndosas y entusiastas ovaciones.

Comenzó, el camarada Miguel Franco, diciendo que era una coincidencia hiriente que precisamente el primero de mayo, fecha que para escarmiento de todos ha debido que dar grabada en el corazón, sea cuando la Falange acude a hablar con su estilo tan propio y tan distinto de aquel pasado de odios y venganzas. Explica a continuación el artículo 5.º del capítulo I y el 6.º del II, haciendo ver que el Nuevo Estado quiere instruir a los obreros y mejorar su situación, lo contrario que los marxistas que se tenían otro deseo sino que los obreros fuesen ignorantes y tuviesen hambre ya que el obrero ignorante y hambriento era el mejor y más propicio elemento para las revoluciones.

Explica como se cuidará el Nuevo Estado, con la sóla exigencia del trabajo, de que el obrero no sea engañado ni explotado. Nuestro camarada terminó hablando extensamente del Sindicato Vertical que unirá a todas las clases trabajadoras acabando con las cruentas luchas de clases y dedicando sus últimas palabras a los que aún continúan rezagados boicoteando y haciendo obstrucción solapada a la nueva legislación, terminando con estas palabras: Esperabais a que hablara el Caudillo, y teníais aún esperanza. Pero el Caudillo habló y ya hoy no existen términos médios. Falange es Franco y Franco es España; el que esté contra la Falange, está contra Franco y está contra España».

Una enorme ovación premió las palabras finales de nuestro camarada Miguel Franco que al igual que los demás oradores fué enormemente ovacionado.

El pueblo acudió también a despedir a los oradores a su regreso a nuestra capital.

Comisión de Requisa de Chatarra

Los jueves chatarreros.

Se reanudarán el próximo jueves y ese día rifaremos entre los pequeños los famosos congregantes de las Sederías Blanco y Negro, en cuyo escaparate se hallan espuestos.

✝

La misa que el próximo día 4, a las nueve, se celebrará en la Iglesia de los Padres del Corazón de María, así como la Exposición del Santísimo Sacramento, será aplicada por el eterno descanso de doña Tránsito Pinilla de Velasco.

Su familia, invita a sus amistades a estos actos religiosos.

La procesión de Nuestra Señora de la Guía

En el Barrio del Sepulcro se celebró también el domingo la típica procesión de Nuestra Señora de la Guía.

Cargaron con la venerada imagen cuatro soldados del barrio, que se encuentran disfrutando permiso.

El sermón estuvo a cargo del muy Ilustre señor Magistral don Francisco Romero, habiendo acudido muchos fieles que escucharon devotamente su palabra.

Asistió a esta procesión la banda de cornetas y tambores de los Flechas que fué aplaudida por el vecindario.

Fueron mayordomos este año don Francisco Juan Hernández y don Alfonso Carbajal Riego. Han recibido numerosas felicitaciones las señoritas Antonia Alonso y Conchita Fernández que desempeñaron su cometido de adornar a la Virgen con sin igual gusto y acierto.

Chocolates

Calidades inmejorables, desde 1,50 en adelante. Descuentos según la importancia del pedido.

FABRICANTE

Casa MATOS

Telefono 1638.

Puentica, 1, (4) ZAMORA

Gobierno Militar de la Plaza y provincia de Zamora

Todos los soldados que se encuentren disfrutando permiso en esta provincia, procedentes del Batallón Voluntarios de Sevilla, se presentarán con toda urgencia en este Gobierno Militar.

—

Se interesa la presentación urgente en las oficinas de este Gobierno Militar, del alférez don Agustín Bravo Rey, para asuntos del servicio.

Zamora 1 de mayo de 1938. (Segundo Año Triunfal.

Viuda de Florencio Rueda

ALMACEN DE COLONIALES

FABRICA DE Harinas y Jabones

ZAMORA

Mercancías en la Estación

En el plazo de 24 horas deberán ser retirados de la Estación del ferrocarril:

A. Espina. un vagón madera.
H. I. Rubio, 575 bultos trigo.
«El Porvenir», un vagón postes.
V. F. Martín, un vagón carbón.
M. Rodríguez, 200 bultos cemento.
Crespo, 200 bultos pulpa.
V. F. Rueda, 25 bultos sosa.
Campsa, cuatro cisternas petróleo.
Jefatura 5.ª Sección, 617 bultos traviesas.
Campsa, un vagón gasolina.

- LA UNICA -

PELUQUERIA DE SEÑORAS

que no necesita hacer propaganda de su industria, porque la hacen sus clientes, es la de

LAS TRES HERMANAS

Y NO OLVIDE: que es donde salen las mejores ondulaciones

Calle de Calvo Sotelo 19, Pral.-ZAMORA

Organizaciones Juveniles

Inmenso surtido en

Redoblantes - Tambores - Cornetas

Cascos, todos los tamaños, imitación del tipo español

Fusiles con machete y cerrojo movible, copia del modelo Mauser

También tenemos en existencia: Tambores y Cornetas modelo reglamentario para el Ejército y Milicia Nacional

Insignias - Emblemas - Gorros

Hagan sus pedidos al

Bazar J San Torcuato 20 - Teléfono 1343 **Zamora**

Ministerio de Cultura 2011

Propaganda de la España roja, en los Estados Unidos

En la revista alemana «Zeitschrift für Politik» aparece un artículo de Jorge de Lilienfeld, titulado «La propaganda americana a favor de la España roja». El autor, que reside en Boston, señala la enorme influencia de la Prensa en aquel país, y como a causa de ella, la opinión pública, lejos de informar a aquélla, es un eco de lo que todas las mañanas le dan hecho los periódicos, que naturalmente son movidos por intereses determinados. Recuerda a este propósito la entrada de los Estados Unidos en la guerra europea, fruto de una fabulosa campaña de prensa, y la compara con la que hoy hace esa misma, con las excepciones de rigor, a favor de la España roja, en la que aparte de una mala fe por parte de quienes la impulsan, se percibe un desconocimiento absoluto de la situación real de la España de Franco, y en general de los orígenes y trayectoria de esta guerra.

—

Para hacer su artículo, el señor Lilienfeld, se ha limitado a seguir las páginas de un diario, considerado como órgano juicioso, el «New York Times», en el cual, como en otros órganos de tono conservador aparecen cosas que parecen propias de diario comunista, y eso que los Estados Unidos engloban en un un despectivo «red people» a todo lo que consideran opuesto a su vida política y económica.

—

Pese a su confesión de imparcialidad, las páginas de este, desde el comienzo de nuestra guerra acusan numerosas supresiones de la verdad y bastantes sugerencias falsas. Desde Madrid, informaba al «Times» americano William P. Carney, y desde Gibraltar otro corresponsal, y ambos relatos lejos de coincidir eran opuestos, y aparecían juntos en sus columnas concediendo mayor alarde tipográfico al que contuviera más noticias sensacionales. He aquí el gran agente de la prensa norteamericana, lo sensacional, y a ello sacrifican todo.

—

A medida que las tropas de Franco aumentaban el territorio nacional con nuevas conquistas, el «Times» entraba en dificultades, pues por mucho que las redujera, la verdad se imponía, y de ahí sus milagrosos equilibrios.

—

Es doloroso que en una guerra como la nuestra, la prensa norteamericana, solo buscara deportivamente un campeonato de lo sensacional, y que de resolverse a expresar una actitud clara, lo hiciera no después de un juicio sereno sino movida por un interés inconfesable. Desde nuestra guerra del 98, los españoles sabemos muy bien lo que es la prensa norteamericana. Pero suponíamos que al cabo de cuarenta años los métodos periodísticos hubieron mejorado y más en un país tan amigo del progreso.

Teléfono de IMPERIO 1570

Un discurso del camarada Escario

Bilbao.—En el actos de clausura del Consejo de Servicios Técnicos de Falange Española Tradicionalista y de las J. O. N-S., el Subsecretario de Orgnización y Acción Sindical, camarada Escario, pronunció un interesante discurso del que damos una breve reseña.

Empezó el orador expresando que este Consejo marca un nuevo procedimiento ya que aquí—dijo—no nos hemos reunido de acuerdo con los viejos modos liberales para llegar a frívolas conclusiones por medio de votaciones y en niendas», «sinó para tratar problemas fundamentales para la reconstrucción de España que han de ser sometidas a la Jerarquía de Falange.

Se refiere al número de congresistas y dice que este hubiera sido mayor si así se lo hubieran propuesto; pero nosotros «no creemos en el número sinó en la calidad.»

Se refiere después a la forma en que se han tratado los problemas, es decir, con un espíritu sereno, pero firmemente revolucionario. «No se engañan—agrega—ni aquellos que impetuosos e inconscientes quieren destruirlo todo sin saber lo que van a construir después, ni los que, estúpidos y criminales, crean que todo lo que ha sucedido en España no es más que para conservar las posiciones de privilegio que antes tenían. A estos tenemos que decirles lo que dijo José Antonio en documento memorable dirigido a los militares españoles, días antes del glorioso Movimiento:

«Se engañan, que la bandera de la Nación no se tremola para encubrir la mercancia de nadie». Vamos a hacer la Revolución Nacional-sindicalista, que no consiste en echarlo todo a rodar, sino en rehacer todo con paso firme al servicio de unas normas. Habla a continuación de la capacidad técnica de la Falange demostrada en estos actos, capacidad que a las órdenes del Caudillo servirá para acometer la urgente tarea de la reconstrucción nacional. Tiene un recuerdo para los que, henchidos de espiriiu Nacional sindicalista padecen aún el martirio rojo y para los que en el Ejército y las milicias luchan también por el engrandedimiento de España.

Dirigiéndose al Ministro de Agricultura dice:

«Camarada Raimundo Fernández Cuesta, viejo camarada de la Falange de Madrid, lugar de primeros afanes imperiales, yo quiero dedicarte aquí un recuerdo, que desde hoy ha de ser nuestra consigna. Corría marzo de 1936; la Falange eran pocos, pero eran tal vez el enemigo más temible de los marxistas. Por eso a ella le dedican todo su rencor y todo su odio. Y tu fuiste a la cárcel con nmestros mejores y se prohibieron las cotizaciones de la Falange fuera de la ley. ¿Te acuerdas, camarada Raimundo Fernández Cuesta, cómo respondía la Falange? La Falange respondía haciendo llegar su voz a los que estábamos con un periódico chiquitito.

Tirado clandestinamente, su posesión representaba entonces la cárcel y luego la muerte. ¿Sabéis como se llamaba este periódico? «No Importa». No importa que estuvieran en la cárcel; llevabais en nuestros espíritus nuestra manera de ser. ¿Te acuerdas también, de aquél carcelero que cambió su traje por la camisa azul para quedarse con vosotros?

No importa que se prohibieran las cotizaciones, que subían de manera imponente: La Falange estaba fuera de la ley, pero el número de adheridos a la Falange aumentaba de día en día conforme violenta al conjuro de él «No Importa». Nos fuimos reuniendo todos y entonces, en el sufrimiento y en el sacrificio, se echaron los mejores cimientos del colosal edificio heróico que culminó en el alto del León, en el Alcázar de Toledo y en la Sierra de Alcubierre. Hoy, como entonces, los técnicos de la Falange volvemos a decir: «No Importa».

No importa que los marxistas destruyan nuestras Ciudades, arrasen nuestros campos, destruyan nuestras riquezas industriales: «No importa», los Técnicos de la Falange, unidos todos con espíritu de Milicia y de sacrificio, sin egoismo y sin apetencias personales, que aquí veníamos a ofrecer servicios y no ha pedir prebendas. Por el sacrificio de nuestros caidos sabremos, bajo el mando del Caudillo y con la presencia verdadera y constante de nuestros caidos, levantar el edificio de la España Imperial en la cual sea una realidad nuestra triple consigna de: Patria Pan y Justicia. ¿No es verdad, camaradas de la Falange, que brazo en alto y en pie así juráis hacerlo?»

Noticias varias

Nuevo incidente japonés-soviético

Tokío.—Telegramas llegados a esta ciudad de Corea informan sobre un nuevo incidente japonés-soviético ocurrido a 13 kilómetros cerca del faro de Kamoba.

El barco japonés «Hakuyomaru» que es una especie de pequeño cañonero, enviado por la estación experimental de Kankyo, para proteger las pesquerías japonesas, endontrándose en aguas soviéticas ha sido objeto de un ataque repentino por parte de dos aviones soviéticos que han lanzado contra él dos bombas, pero sin lograr tocarle.

La noticia de este nuevo ataque ha despertado una gran irritación en todos los círculos japoneses.

La "esperanza batida"

Miaja, el napoleónico Miaja, (su obsesión es la de parecerse a Napoleón. Tiene un retrato del Emperador en su despacho y ha aprendido a introducir la mano en la abertura del capote, entre dos botones, a la altur a del pecho), ha arengado a sus tropas. Y la arenga, reportada por la prensa roja del 26, comieza así:

«De vosotros, que sois la esperanza de la Patria, batida hoy, lo espero todo».

Les ha llamado *¡esperanza batida!* Y dice que de ellos lo espera todo. Tiene razón. Puede esperarlo todo: pillaje, saqueos, incendios, asesinatos. De este *todo;* es de lo que son capaces las hordas cuyo mando le ha endosado Negrín.

La No Intervención

París.—Los días 16 y 18 del próximo pasado mes cruzaron el pueblo fronterizo de Mantzuban (Pirineos Orientales) unos dos mil voluntarios con destino a la zona roja, sin qne lo impidiera la vigilancia establecida allí.—(Agencia EFE)

Jura de Bandera

Sevilla.—En la mañana de ayer, el Ministro de Educación Nacional, salió con dirección a Cádiz para asistir a la jura bandera de los Guardias Marinas que han terminado sus estudios en la escuela de San Fernando.

Un telegrama de Hitler con motivo de la fiesta del Dos de Mayo

Berlín.--El Führer Canciller de Alemania, Adolf Hitler, ha enviado un cordial telegrama de felicitación al Generalísimo Franco, con motivo de la fiesta nacional española del Dos de Mayo.

La fiesta del Dos de Mayo se ha celebrado en toda España con gran entusiasmo

A pesar del mal tiempo reinante, han revestido gran brillantez en toda España las fiestas del dos de Mayo.

En todas las poblaciones han tenido lugar formaciones de Flechas y Cadetes de Falange Española Tradicionalista y de las J. O. N-S. que con bandas de música han recorrido las calles en medio de las aclamaciones de la muchedumbre.

A la generosidad de la juventud que combate, y a la España misma, ha de responder abnegadamente la producción nacional con todos sus elementos.

Se venden

En la Dehesa de Villalpando dos mil encinas. Para tratar, en la misma, con Ignacio Cobaleda.

De la Audiencia

Sentencia

Ha sido condenada la procesada Romana, como autora responsable de un delito de aborto, a la pena de dos meses y um día de arresío mayor, accesorias y pago de costas procesales

SANATORIO QUIRURGICO

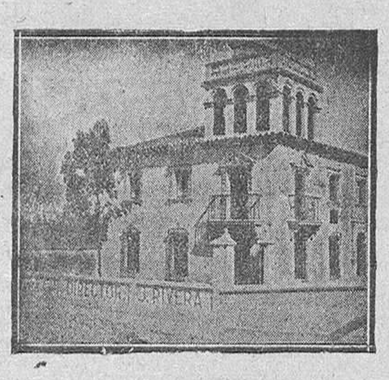

DEL

NIÑO JESUS

Director: J. RIVERA

Consulta diaria: de once a una y de cuatro a seis

Avenida de San Pablo, núm 1. ZAMORA

La Unión y El Fénix Español

Compañía Nacional de Seguros.-Fundada en 1864

Domicilio legal: Valladolid. Edificio de su propiedad, calle del General Mola, n.º. 1.

Seguros de INCENDIOS, COSECHAS, TRANSPORTES, ACCIDENTES Y OTROS RAMOS

Subdirector en Zamora, Emilio Prieto Martín.--Santa Clara, 61

Teléfono, 1728

¡Atención! ¡Atención! ¡Atención!

¡RADIO! ¡RADIO! ¡RADIO!

Todas ONDAS - ¡Novedad! - Desde 700 pesetas

No compren aparatos de radio sin ver la GRAN EXPOSICION que presenta este Gran Bazar.

Nota importante. Todos los aparatos que este Bazar vende, tienen la garantía de ser nuevos, que se acaban de recibir directamente de Fábrica, y la seriedad de esta casa no hace cambios de aparatos usados. Y tiene TALLER con personal técnico titulado, especializado en radio

Gran Bazar de Salvador García Vilaplana

Santa Clara, 2. Zamora

Caja de Ahorros y Monte de Piedad de Salamanca

ESTABLECIMIENTO BENEFICO, FUNDADO 1880, inscrito en e Registro especial de entidades de Ahorro del Ministerio del Trabajo por R. O. de 2 de diciembre de 1930.

SUCURSAL DE ZAMORA.-Cánovas, 2

Casa Central en Salamanca y sucursales en Béjar, Peñaranda y Valladolid

Operaciones que realiza:

Libretas ordinarias de ahorro . . . . 2,50 por 100 anual
Imposiciones a seis meses . . . . . 3 por 100 »
Imposiciones a doce meses. . . . . 3,50 por 100 »

HUCHA DE AHORRO: Muy prácticas para ahorrar en casa: se facilitan gratuitamente.

SELLOS DE AHORROS: Se expenden a diez, veinticinco, cincuenta céntimos y una peseta y se admiten como metálico en las imposiciones de Caja de Ahorros y en las operaciodes del Monte de Piedad.

MONTE DE PIEDAD: Préstamos con garantía de ropas, alhajas y otros efectos: al 5 por 100 hasta 2.000 pesetas y 5'50 por 100 en cantidades superiores.

HORAS DE OFICINA: Mañana, de nueve y media a una; tarde, de cuatro a seis; fiestas no dominicales, de diez a doce. Los domingos no se abre.

Ahorre desde hoy mismo y encontrará mañana una fortuna

El Consejo de la Sucursal está integrado por don Fernando Rueda Movano, don Vicente Tomé Prieto y el Director don César Alonso Redoli.

Banco Español de Crédito

SUCURSAL DE ZAMORA

Realiza todas las operaciones relacionadas con el

SERVICIO NACIONAL DEL TRIGO

facilitando a los agricultores e industriales estos servicios en esta Sucursal de la capital y en todas las establecidas en esta provincia:

BENAVENTE — PUEBLA DE SANABRIA
BERMILLO DE SAYAGO — TORO
FERMOSELLE — VILLALPANDO
FUENTESAUCO — ZAMORA

SUCURSAL DE ZAMORA

Plaza de Sagasta, número 24

(ESQUINA A SAN GIL)

La mejor cerveza

"La Cervecera del Norte"

BILBAO

Depósito exclusivo para Zamora y su provincia:

Pedro Barrio Lozano

AVISOS: Plaza de la Puebla, 23.—ZAMORA

CARTELERA DE LA "EMPRESA SANVICENTE"

TEATRO PRINCIPAL TELEFONO 1323

Hoy martes: Butaca, 0,80

La emocionante superjoya «Paramount» en español

ENTRE LA ESPADA Y LA PARED

Creación de Gary Cooper, Charles Laugthon, T. Bankhead y C. Grant

Mañana: Butaca, 0'80

La espectacular opereta de «Paramount» Una hora contigo Por Maurice Chevalier y Jeannete Mac Donal

NUEVO TEATRO TELEFONO 1315

El viernes: Butaca, 0,80

El intenso drama de Paramount en español LA HIENA Creación de Mary Morris, Evelin Venable y Kent Tayler

¡EL SABADO! ¡EL SABADO!

Estreno de la mejor película ESPAÑOLA

EL BARBERO DE SEVILLA

Raquel Rodrigo, Tina Gasco, Estrellita Castro, Miguel Ligero, Roberto Rey, Fernando Granada

Ministerio de Cultura 2011

MAYO
3
MARTES

Queremos un Estado en el que el esfuerzo de un pueblo, en vez de encaminarse a defender privilegios de unos cuantos, se dirijan a procurar el bienestar común.
FERNANDEZ CUESTA

Imperio

Diario de la mañana - Franqueo concertado
DIRECCION, ADMINISTRACION Y TALLERES TIPOGRAFICOS: AVENIDA DE JOSE ANTONIO PRIMO DE RIVERA, NUMERO 6. — TELEFONO NUMERO 1570
NUMERO: 15 céntimos - - CUATRO PAGINAS

POR LA PATRIA, EL PAN Y LA JUSTICIA

Del gran discurso de nuestro camarada FERNANDEZ CUESTA

(Viene de 1.ª página)

una manera perfecta una exacta justicia social.

Ya véis como en los estados modernos la técnica, la organización técnica tiene un lugar preferente y tiene una tarea perfectamente de, pero la tiene siempre que esté subordinada a la política; por que no queremos rebajar la técnica, sino que precisamente, queremos elevar la política al plano de una conciencia histórica y moral, y porque, si la técnica no estuviese subordinada a la política, resultaría entonces qne no podría realizar el Estado dirigido a un solo y exclusivo fin. Pero no solamente la técnica ha de queda. subordinada a la política; también la economía; porque si no sueede así, una de dos: o dejamos que la economía campe por sus respetos conforme a esos principios clásicos y tradicionales de que nadie mejor que uno mismo sabe lo que le conviene, o hacemos puro máximo. Identificando le social con lo económico y viendo todo en los fenómenos de la vida como puro reflejo de la producción. Por eso, porque entendemos que la economía ha de quedar fambién subordinada a la política. es por lo que nuestro Estado, como se hace constar en el Fuero del Trabajo, acude al plano de lo social, para poner la riqueza al servicio del pueblo español.

Para negar esto no basta, ni hacer declaraciones más o menos enfáticas, ni declaraciones de tipo programático, sino que es preciso que el estado se haga emporio que ayude, asuma la dirección de la economía y esta por medio de los instrumentos adecuados, y estos instrumentos adecuados por los sindicatos eerticales, de los que yo no voy a hablar, porque ayer lo hizo con toda auloridad que le da su competencia y su responsabilidad por el cargo que ocupa el ministro de Organización y Acción Sindical, camarada González Bueno.

Estos sindicatos, de los que yo tan sólo quiero decir que son representaciones de los distintos elementos que integran la producción, que, como ya expliqué en Mieres el día de la Fiesta de la Unificación, no son los sindicatos impuestos, ni son las corporaciones, estos sindicatos en los cuales se habrán de estudiar todos los fenómenos agrícolas e industriales que plantean la vida económica para que luego sean resueltos por los respectivos departamentos ministeriales por ellos afectados; esos sindicatos estarán sometidos a las normas de organización que el Ministro tenga a bien dictarles.

Esos sindicatos han de recibir la inspiración del partido, han de estar en íntimo contacto con el partido; porque, si no fuese así, entonces corren el riesgo de burocratizarse e incluso de apartarse de la función especifica para que fueron creados. Y esto es así, porque, hasta tanto que la educación de las masas se haya verificado conforme a los principios que informan el nuevo Estado; hasta tanto que no haya desaparecido la mentalidad antigua de esas masas proletarias, esos sindicatos, engendro y creación del partido, han de quedar sometidos a su vigilancia; porque, sí no quedan sometidos a su vigilancia, esos sindicatos pueden desaparecer; porque la primera condición para que exista un sindicalismo vertical, exacto, auténtico, conforme a nuestra doctrina y a nuestro programa, la primera condición, repito, es que exista un partido fuerte, poderoso y único, que los tenga sometidos a su tutela. Y estos sindicatos, como se reconoce en el mismo Fuero del Trabajo, son instrumentos que el Estado tiene para la realización de su política ecómica. Pero no son órganos del Estado. Tienen una existencia separada del Estado: porque, si fuesen órganos del Estado, serían el Estado mismo, y entonces resultaría que no habría tal Estado totalitario; porque no podrían realizar su misión política y moral; porque no se habría realizado aquel pensamiento de José Antonio, reclamando la primacia de lo espiritual, y porque el Estado sería exclusivamente un Estado económico, es decir, un Estado en lo valoración o reconocimiento de los derechos de los individuos estaría determinado exclusivamente con criterio de utilidad económica.

Cuando nosotros decimos al Estado Nacional-Sindicalista, nos referimos tan sólo a uno de los aspectos del Estedo. En el aspecto economico no queremos decir qne el Estado para disciplinar la economía, emplee el instrumento de los sindicatos; pero no queremos decir que el Estado esté montado sólo exclusivamenté sobre los sindicatos, ni que en los sindicatos resida la soberanía estatal, porque hasta ahora afortunadamente, a nadie se le ha ocurrrdo decir que el declarar la guerra, el firmar la paz o el hacer un contrato con la Santa Sede, sea una función de los sindicatos. Y porque queremos llevar y poner la riqueza al servicio del pueblo español, es también por lo que no podemos admitir una economia independiente que exista por si misma, sin hallarse subordinada a leyes políticas ni sociales, porque no podemos admitir tampoco pue se hable de bienestar económico de un país cuando en este país existén muchos cientes de hombres que injustamente están privados de disfrutar de este bienestar, que no importa el aumento de la riqueza de un pueblo cuando ese aumento no sirve para mejorar las condiciones de vida de ese pueblo. (Aplausos).

Y conste de una vez para siempre, quede esto bien claro, que, cuando decimos pueblo, no nos referimos a una clase determinada; nos referimos a todos los elementos que integran la nación.

¿Pero cual es nuestra política? Nuestra política no puede ser el volver a un pasado, unas veces estúpido y otras criminal, que nos ha traido este doloroso presente que vivimos, ni puede ser tampoco el lanzarnos ciegamente hacia el futuro sin saber a dando vamos ni lo que queremos.

Falange tiene un Caudillo y tiene un programa, con lo que tiene tambien la suficiente inteligencia para ir realizando ese programa conforme a las posibilidades de la vida real, siempre y claro que, con el ritmo y el paso seguros, propios de la juventud. Ni aceptamos débilmente todas las surgencias, ni rechazamos tampoco por extremas cuantas se nos hacen. Más que un programa, somos una manera de ser y entender la vida, y, a esa manera de ser y entender la vida, hemos de acudir para encontrar soluciones a cada uno de los casos concretos que se nos planteen.

Somos intransigentes cuando se trata de lo fundamental porque sino fuéramos intransigentes seríamos traidores con nosotros mismos y traidores con los que luchan en el frente, precisamente para que se impongan todos esos principios y todas esas consignas que nosotros les hemos dado. (Aplausos).

Aunque noquisiéramos, ¡vaya si queremos!, el Nacional-Sindicalismo será un hecho en España; porque lo exige nuestra postura; lo exige nuestro convencimiento; lo manda el Caudillo y nos lo exige también el recuerdo constante y acuciador de nuestro José Antonio.

Y esa política nuestra que en lo económico ya os explicó ayer con palabras elocuentes y argumentos precisos el camarada González Bueno y a la cual yo también ligeramente he tocado, reclama en lo social, como necesidad primera, la superación de la lucha de clases y para ello es cierto que hay que empezar por cambiar la mentalidad de las masas que no lo son y para lograrlo, lo primero que tenemos que hacer es inculcar a todos la idea de que por encima de sus defensas económicas sociales e intelectuales, que por encima de sus defensas de origen burgés, aristocrático o proletario, está su condición de vivir todos en el mismo suelo, de pertenecer todos a la misma Patria de tener un común destino, de ser al fin, españoles, que, como dijo José Antonio, es una de las pocas cosas serias que se puede ser en la vida. (Aplausos).

Y esto que os he dicho no es una figura de retórica más o menos elocuente, es una verdad que el mundo entero ha comprobado, porque esta guerra ha servido para demostrar que en esta tierra bendita de España, nacen Caudillos geniales como Franco, pero nacen tabién los soldados más valientes y admirables del mundo, con los que jamás ningún ejército pudo soñar. (Aplausos).

Pero vivimos de realidades, no vayamos a creer que para transformar las mentalidades de las masas y suprimir la lucha de clases, basta someter a esas masas a una educación política. No basta el someterlas a un régimen de autoridad ni de disciplina, ni basta desmontar sus organizaciones, ni basta privar les de sus instrumentos de lucha, ya se llamen colectivos, huelgas, sindicatos; no basta hablarles constantemente de deberes y de obligaciones, de amor, de hermandad, sino que es preciso que ese pan y esa justicia que tanto predicamos, cuanto antes, se conviertan en una realidad verdadera.

Nuestra política, ha de ser justa, enérgica e inflexible con todos y para todos; sobria, sin hacer concesiones demagógicas para nadie, ni buscar el halago ni la lisonja fácil. Nuestra línea es lo exacto y lo difícil, porque sabemos que desde el primer momento de nuestra lucha, podiendo en riesgo cuanto teníamos la seguimos con fe y sabremos seguirla también con fe hasta el final; gobernar un pueblo no consiste en ser amables; estamos decididos a ser desagradables si es preciso; (aplausos), imponer el cumplimiento de deberes, que estos no se infrinjan; sepan todos los que creen que la guerra se ha hecho exclusivamente para unos cuantos grupos; están equivocados los que crean que terminada la guerra, no ha pasado nada y podrán volver nuevamente a sus tertulias, chismes, intrigas y a sus frivolidades.

En España luchan dos místicas y dos revoluciones; la revolución roja, marxista y destructora; la nuestra, constructiva, cristiana y nacional, pero revolucionaria.

El tratar, pues, de esquivarla o escamotearla, es un error gravísimo y a la larga o a la corta, nos traería hecatombes mayores de las que estamos padeciendo, Por fortuna, ni Franco ni los hombres que le acompañan, ni la Falange, están dispuestos a consentirlo, como no están tampoco dispuestos a consentir el que vuelva la política anterior vacilante, ni la política del salvajismo. (Aplausos).

Sepan, pues, los españoles, que en España, durante mucho tiempo, habrá que trabajar mucho y holgar poco; que se acabó la vida cómoda y fácil del burgués; que el que no quiera seguirnos, será arrollado por el oleaje, y sepan también que el triunfo de las armas de Franco en los campos de batalla, no representa la salvaguardia de las vidas, de las haciendas, de las comodidades de unos cientos, o de unos miles de españoles; que representa nada menos que la salvación de nuestra civilización cristiana, de nuestro glorioso y tradicional. y la posibilidad de que en España se haga una transformación social que tanto se necesita y que sí se hubiese hecho antes y a tiempo, quizá se hubiesen evitado muchos de los males que estamos pasando.

El pretender ahora otra cosa, bien directamente, o con procedimientos sinuosos o de rodeos, bien con ataques o protestas que no son otra cosa que la manera de encubrir los verdaderos designios, es un crimen de lesa Patria, porque las consecuencias de esos actos recaerían, no sólo sobre los que las cometen, sino que recaerían también sobre toda la Nación.

Por eso, que quede bien claro que, se gana la guerra para hacer la revolución Nacional-Sindicalista (ovaciones), y ante esta necesidad y ante esta decisión, no cabe adoptar actitudes de indiferencia, de ironía ni de indignación, y que como es una tarea que no se puede hacer en un abrir y cerrar de ojos, sino que requiere mucho tiempo y el esfuerzo de todos los españoles, todos, por las buenas o por las malas tendrán que ceder (Grandes aplausos).

Camarada Escario, en tu discurso has hecho alusión a aquellos días de las persecuciones y de los peligros, aqaellos días que por fortuna han pasado para muchos, y que por desgracia continúan para otros muchos camaradas, aquellos días en los que José Antonio y uuos cuantos, escribíamos «No importa», ese periódico chiquito de tamaño, pero que encerraba todo el ímpetu de la Falange, todo ese ímpetu que se conserva aún vivo y poderoso para una cosa distinta de la de antes, porque hoy se emplea en impedir que retorne el pasado y en construir su orden nuevo con todos los adelantos de su tecnica, pero en donde vive el verdadero espíritu del movimiento.

Un orden en el que se armonicen la libertad del hombre con el interés supremo de la Nación, en el que el hombre ni quede abandonado a sus propias fuerzas, ni a la ley injusta del más fuerte, ni quede tampoco diluido entre la masa como un número; un orden constituido sobre bases tradicionales con arreglo a los planos y materiales más modernos. Un orden en el cual nos sintamos amparados por un Estado que impone la justicia, que es el realizador de una misión histórica, en la que España esté asentada sobre el patrimonio de la unidad, la grandeza y la libertad. De la unidad de todas las tierra bajo el signo de Franco; de todas las clases, fundidas en una comunidad nacional de todos los partidos unidos en uno solo.

De la grandeza moral y material. De la libertad, poder realizar su destino sin tener que aceptar presiones de nada ni de nadie sin tener que someterse a las internacionales rojas, blancas ni de ninguna especie.

Pues bien, camaradas, a construir, a que se implante ese orden, a que se logren todas esas ambiciones, tenéis que dedicar todos vuestro afanes y vuestros esfuerzos, sin regatear ninguno para que aquellos que no volverán jamás porque murieron por España, se sientan orgullosos de habernos dado con su sangre la fe la decisión y la energía de seguir por el camino que ellos nos señalaron. ¡Arriba España! (Gran ovación).

Falange Española Tradicionalista y de las J. O. N-S

Sección Femenina

Por la Delegada Provincial de esta Sección Femenina, ha sido nombrada Delegada Local de la misma, la camarada Mercedes Francia.

Por Dios, por España y su Revolución Nacional-Sindicalista.

Zamora 2 de mayo de 1938. (Segundo Año Triunfal).

SALUDO A FRANCO:
¡ARRIBA ESPAÑA!

ULTIMA HORA

"El segundo gobierno de la sangre"

París.—Se cifra, desde que después de la última crisis ministerial Negrín se encargó del Ministerio de la Defensa roja, en más de 500 las personas condenadas a muerte y ejecutadas en territorio rojo, y en más de 900 las condenadas a cadena perpetua.

Por todo esto, en la zona roja a este Gobierno de Negrín se le llama «el segundo gobierno de la sangre», dada la dureza y crueldad que está desarrollando y que trae consigo el que la retaguardia esté atemorizada, creyéndose que éste sea un medio para contener la desmoralización que reina en todas partes ante los repetidos descalabros que sufren los rojos. —(Agencia EFE).

La fiesta del Dos de Mayo en Burgos

Burgos.—En esta capital y con motivo de la celebración de la fiesta del Dos de Mayo, se levantó un Obelisco ante el que prestaban guardia los Flechaa, Cadetes y Pelayos de la Organización Juvenil, en homenaje a aquellos héroes que en las calles de Madrid se alzaban, hace ciento treinta años, contra el francés invasor.

La inscripción de este Obelisco decía: «Caídos por la independencia española (mayo de 1908, julio de 1936: ¡¡Presentes!! Les unía nuestro recuerdo con los que en esta nueva gesta de independencia cayeron en los campos españoles, gozosos de que sus cuerpos, ya inertes, pudieran poner una barrera infranqueable al invasor moscóvita.

Después de celebrar el relevo de la guardia se izaron las Banderas Nacional y de Falange y las Centurias de la Organización Juvenil escucharon la palabra de un camarada Cadete, que hizo resaltar la importancia de la fecha que se conmemoraba y la semejanza de su significado histórico con la gesta comenzada el 18 de Julio.

A este acto y a la misa de campaña, asistieron las autoridadea y Jerarquías de Falange Española Tradicionalista.

Las Flechas femeninas depositaron ramos de flores en el Obelisco, desfilando a continnación las Centurias de la Organizarión Juvenil. A las ocho de la noche, la Banda de cornetas y tambores de los Flechas, interpretó una retreta, cesando inmediatamente.

Inquietud en Castellón

París.—Por noticias que se reciben de la zona levantina española aún dominada por los marxistas, se sabe que en toda ella, pero muy especialmente en Castellón, se observa una gran inquietud en los dirigentes marxistas, los cuales se dedican a la persecución seguida de encarcelamiento y muchas veces de asesinato de las personas de orden.

La caza de hombres para enrolarlos en batallones «voluntarios» se intensifica, castigándose a las familias de los que no acuden a la llamada de las sindicales.

Barcelona, la ciudad sombría

Un corresponsal del «Times», publica un reportaje sobre la vida actual en la capital catalana. Las impresiones no pueden ser más optimistas ni más negras. Barcelona, es una ciudad en tinieblas; sumida en una completa oscuridad. La luz eléctrica, debido a que las centrales hidráulicas está en poder de Franco, ha tenido que ser racionada; además no hay velas ni petróleo. En cuanto anochece, en las casas se anda a tientas, Los ascensores no funcionan, los taxis y autobuses, no circulan, el Metro y el tranvía, por falta de fluído redujeron sus servicios. La población de Barcelona excede de un millón de habitantes, la falta de transportes impone verdadero sabrificio.

Continúan los robos de automóviles, incluso los de los corresponsales y cónsules extranjeros; la escasez de víveres agrava la situación, frutas, aceites, manteca, queso, leche, huevo, verduras, patatas, vinos, faltan por completo, ni siquiera hay naranjas y se pagan subida cantidad por un paquete de cigarrillos. Los mercados están con sus dependencias cerradas y vacías. Aunque estas privaciones los catalanes carecen de entusiasmo para la guerra. Barcelona es la ciudad tenebrosa. Sombras en todas pates en sombras en los espíritus.

Y termina el corresponsal del Times con estas significativas palabras: «Pocas veces he sentido un alivio tan grande como experimente al pasar la frontera francesa de regreso mi país yde nuvo volví a encontrar la claridad de una sonrisa hermana».

Ministerio de Cultura 2011