Martes 17 de Abril de 1917

El Liberal

Murcia

Suscripción: UNA peseta al mes
En el resto de España: 5 pesetas trimestre
25 ejemplares 75 céntimos

Murcia

Redacción, Oficinas y Talleres
1, CRÉDITO PÚBLICO, 1
Número suelto 5 céntimos

SE PUBLICA DIARIAMENTE EN MADRID-BARCELONA-BILBAO-MURCIA Y SEVILLA

EDICIÓN DE LA MAÑANA

La situación interior de Alemania, contada por un testigo presencial

EL FANTASMA DEL HAMBRE

Cuatro palabras a guisa de prólogo. Hace unas noches, llegué a la redacción, disponiéndome inmediatamente a trabajar. El director me llamó y me dijo: Acaba de llegar procedente de Holanda nuestro buen amigo X (aquí el nombre y apellidos, que oculto a ruegos del interesado). Como el viaje lo ha efectuado por Alemania, seguramente traerá noticias interesantes de la situación interior porque atraviesa el Imperio germánico, que en estos momentos tendrá gusto el público en conocer. Así pues, entrevístese con él y refleje en el periódico las impresiones que saque de la conversación.

Cumplí las órdenes recibidas y hoy cojo la pluma con el ánimo de transcribir a las cuartillas el emocionante relato que me hizo el amigo [illegible].

Pero antes de hacerlo, haré [illegible] EL LIBERAL [illegible]

[illegible] X [illegible] y buen juicio [illegible]

[illegible] que fácilmente podré [illegible] duda.

Y basta de prólogo.

* * *

Encontré a mi amigo X en la plaza de Santo Domingo, y tras el saludo de rúbrica, afectuoso y cariñoso por tratarse de una persona querida, le expuse mis deseos de que me contase cuanto había visto y oído a su paso por Alemania, advirtiéndole que de ello había de dar cuenta a los lectores de este periódico.

Accedió gustoso, pero a condición de que había [illegible] su nombre, y me citó para las tres de la tarde en el Círculo de Bellas Artes, con objeto de tomar café juntos.

En dicho Círculo nos encontramos a la hora convenida y sostuve con él la siguiente interviú, que procuro transcribir íntegra, sin quitar ni poner nada:

¿...?

Ya terminada la misión que a Holanda me llevara, pensé en volver a España, cosa que no era fácil por la anormal situación que tanto en el tráfico terrestre como en el marítimo ha creado la guerra europea. Después de pensarlo mucho, y en vista de que el viaje por mar era peligroso, me decidí a regresar por Alemania y Suiza.

Para poder hacerlo tuve necesidad de proveerme del correspondiente pasaporte. Este fué pedido por el cónsul español en Amsterdam a nuestro embajador en Berlín, quien a su vez lo pidió al ministro de Estado alemán y éste al Estado Mayor germánico. El pasaporte tardó 53 días en llegar.

Yo creí que el documento tendría valor que su nombre indica, pero pronto me convencí de que aquello era un simple papel mojado.

¿...?

Advertido de las molestias que podría ocasionarme el llevar durante mi paso por Alemania cartas, tarjetas, etc., tuve muy buen cuidado de no llevar encima más que el dinero y el citado pasaporte. Además llevaba el correspondiente equipaje y una cesta que contenía las viandas necesarias para comer durante los días que permaneciera en territorio alemán.

Al traspasar la frontera, fuí detenido y conducido a una casilla de madera en donde había varios oficiales del ejército, que me sometieron a un largo e importuno interrogatorio, hecho en un francés muy chapurrado.

Presenté mi pasaporte y contesté a todas las preguntas que me hicieron.

Después me encerraron en una habitación destartalada, obligándome a quedarme completamente desnudo. Nevaba con gran intensidad y el frío era horroroso.

Sin embargo, en este estado permanecí más de una hora. Un oficial de grandes bigotes examinó todo mi cuerpo minuciosamente y después registró con calma desesperante mi vestimenta, doblándola, palpándola, rebuscándola, para cerciorarse de que entre las costuras no llevaba ningún papel.

Terminada la operación y una vez vestido, un capitán me devolvió el pasaporte y me dijo: Puede usted marchar, pero he de advertirle que si intenta entrar en alguna población será arrestado inmediatamente y sometido a un consejo de guerra.

Me dispuse a salir de aquel antro miserable, pero al ir a recoger la cesta de las viandas me encontré con la [illegible] de que había desaparecido del sitio en que antes la dejé.

Pregunté por ella, y nadie me dió razón; unos a otros se miraban a la cara haciendo extraños gestos, mezclados con irónicas sonrisas.

Estaba en la misma frontera, a pocos metros de la zona neutral, y ya empezaba a darme cuenta de la terrible realidad que sufre Alemania. El robo de la cesta, no podía tener otra causa que el hambre que sentían aquellos buenos señores.

¿...?

Con aquella detención, perdí el tren y tuve que esperar varias horas para coger otro.

Atravesé toda la región del Rhin, llegando después de dos días y medio de viaje a la frontera suiza. Por cierto que saqué una impresión dolorosa y triste. Yo he viajado otras veces por Alemania, cuando este país se hallaba en estado normal, y he podido fácilmente formar en mi imaginación un contraste poco halagador para el Imperio germánico.

El movimiento, el bullicio, la vida que en aquellos viajes observara, había desaparecido por completo. En los trenes viaja muy poca gente. En las estaciones reina la más espantosa soledad, el más profundo silencio. Las mujeres desempeñan casi todos los cargos que antes ocupaban los hombres. Aquello parece un país muerto...

¿...?

Sí; las molestias que produjeron al pisar territorio alemán, continuaron durante todo el trayecto.

Continuamente se me presentaba un individuo que me exigía el pasaporte. Además, en todas las estaciones de transbordo me sometían a un interrogatorio estúpido y molesto y me tenían el tiempo de espera en medio del andén sin permitirme refugiarme para ponerme al abrigo de la nieve.

Y todo lo hubiera dado por bien empleado, si hubiera podido reponer el estómago.

¿...?

No, no me fué posible comer, por la sencilla razón de que no encontré nada en ninguna estación. En todas procuré comprar comida, pero todo fué en vano: no había ni un alpiste.

Así pues, durante todo el viaje fuí completamente desfallecido y así estuve cincuenta y tantas horas.

¿...?

Por fin llegué a la última estación del trayecto. Salí de ella y por una carretera cubierta de nieve me dirigí hacia la frontera suiza. Yo iba a pie; el equipo lo llevaba en una carretón una mujer.

Casi lindante con la zona neutral, había una pequeña casa de madera, semejante a aquella en que fuí detenido al principio del viaje por Alemania.

Me habían indicado en la estación que allí tendría que entregar el pasaporte para que me dieran permiso para salir del territorio alemán. Entré, y expuse a los oficiales del ejército cuán grande era mi interés por que me despacharan pronto.

—Espérese—me replicaron; y esperando estuve dos horas, en aquel campo desierto y lleno de nieve.

Pasado ese tiempo salió un soldado y me dijo que volviera tres horas después.

Las aproveché para volver a la estación, con objeto de ver si podía encontrar algo de comer. Estaba completamente muerto, me era imposible resistir más.

¿...?

Sí; al fin pude comer, aunque no todo cuanto yo quería.

Ya otra vez en la estación, penetré en el fondín y pregunté al fondista si tenía alguna comida. Me contestó que había llegado en un momento oportuno, porque se disponía a hacer unas sopas para una familia que acababa de llegar y llevaba el correspondiente permiso militar para que la guisasen.

Esto es extraño, y así lo expresé yo, pero el hostelero me dijo que no se puede hacer un guiso en toda Alemania sin el permiso de las autoridades militares.

Poco después me sirvieron las sopas, que tenían un gusto malo y extraño. A pesar del hambre feroz que sentía no pude pasar ni la primer cucharada.

Por un favor especial me hicieron una tortilla con dos huevos, que comí sin pan, pues el primer pedazo que llevé a la boca tuve que arrojarlo inmediatamente. Aquello no era pan, sino un compuesto de [illegible] y otras materias que no es posible puedan digerirse en el estómago.

Los huevos me costaron ocho marcos, y pude darme por satisfecho.

Pregunté al hostelero si se podían comer huevos en Alemania, y sonriendo me dijo: Aquí somos seres privilegiados; estamos a dos pasos de la frontera y siempre hay algún contrabando que nos permite comer estos alimentos, pero en el interior de Alemania hace ya mucho tiempo que carecen en absoluto de ellos.

¿.....?

Todo cuanto se haya podido decir en España de la situación interior de aquella nación, es seguramente pálido ante la realidad.

Durante mi estancia en Holanda pude perfectamente hacerme cargo de los estragos que el hambre produce en el pueblo alemán.

Baste decir que Holanda mantiene una porción de hospitales, donde residen más de 50.000 niños alemanes recogidos por el Gobierno holandés para que no mueran de hambre; ahora bien, que llegan allí sin vida, exhaustos; tísicos en su inmensa mayoría. La mortalidad de estos niños es aterradora.

Por cierto que Holanda vendió a Alemania 15.000 vacas para destinar la leche a los niños, y resulta que esa leche la envían a los laboratorios químicos con objeto de obtener nitroglicerina para explosivos.

Actualmente hay en Holanda más de 4.000 tiradores, que se dedican a cazar cuervos, única caza que carece de restricciones; estos repulsivos animales son vendidos a Alemania por cientos de miles y son pagados a buen precio.

En Amsterdam conocí a un austriaco que ha residido en Alemania todo el tiempo de la guerra, quien me contó horrores, confirmándome algunas noticias que por la capital holandesa circulaban.

Cuando muere un alemán, el cadáver es descuartizado y de él se obtienen grasas, de las que tan falta anda Alemania.

El pueblo no puede comer sino lo que le asignan las autoridades alemanas; y las pequeñas cantidades de comida, insuficientes para la alimentación, están adulteradas por un sin número de procedimientos químicos.

La inmensa mayoría de los alemanes están enfermos del estómago. Casi todos concluirán por adquirir una tuberculosis intestinal que acabe con su vida.

Los potentados pueden comer carne; pero carne de perro, que pagan a 6 marcos el kilo. Lo malo es que dentro de poco ni aun eso podrán comer, pues los perros se van acabando.

Así no es extraño que esos hombres que antes eran fuertes, templados y robustos, hoy se encuentren en su país como yo les he visto, delgados, demacrados, pálidos, huellas indubitables del sufrimiento moral y material que sobre ellos pasa.

Lo más triste es la situación de los pobrecitos e inocentes niños. Todos no pueden ser recogidos por Holanda, y los que quedan mueren tuberculosos entre los brazos de sus madres. Muchas los matan antes que verles padecer.

Recientemente un diputado socialista se levantó en el Reichstag para preguntar al ministro de Justicia qué clase de medidas había tomado para evitar que las madres dieran muerte a sus hijos famélicos.

Y esta situación cada vez empeora más; el bloqueo es cada vez más riguroso y en Alemania no entra por ninguna parte ni un grano de trigo.

Al principio pudieron proveerse por vía de Holanda, pero esta nación no les puede facilitar ya nada, porque lo poco que tiene lo necesita para sí; también allí se empiezan a sentir los efectos del hambre.

¿.....?

No, aunque otra parezca, yo he sacado la firme convicción de que el pueblo alemán desea la terminación de la guerra, sobre todo esa inmensa legión de industriales, que han tenido que cerrar sus fábricas y han quedado arruinados para toda la vida, sobre todo aquellas provincias del Norte que antes eran emporio de riqueza y hoy se enseñorea de ellas la miseria.

Y las clases trabajadoras, especialmente las mujeres, en algunas ciudades han llevado su protesta a la calle y han sido ametralladas por los soldados. Así me lo aseguraron tres jóvenes hermanos brasileños, con quienes hice amistad en Suiza, que después de residir en Alemania cinco años y no pudiendo resistir esta situación regresaban a su patria.

¿.....?

Por fin pude salir de ese triste país, no sin haber sufrido nuevas molestias en la casilla de madera.

Cuando me ví en territorio suizo respiré fuerte e hice mentalmente promesa de no poner un pie en Alemania, en todos los años que me queden de vida.

Ya el viaje lo hice con toda clase de comodidades. Al entrar en Francia un comisario de policía revisó mi pasaporte y un oficial del ejército me extendió otro para que pudiera continuar sin sufrir la menor molestia. Y ello, con una cortesía, con una amabilidad que contrastaba notablemente con el desconsiderado trato que tres días antes me dieran los militarotes alemanes.

* * *

Hasta aquí, lo más interesante de cuanto mi amigo me dijo, que he procurado transcribir con la mayor exactitud posible.

Confieso que sufrí honda emoción durante este relato; pero él llevó a mi ánimo el convencimiento de que la tremenda contienda no podrá durar ya mucho tiempo.

El fantasma del hambre, como dijo en una brillante crónica el maestro Jara Carrillo, se ha colado en todas las casas del Imperio alemán, ricas y pobres, sin que se le haya podido evitar su entrada, y adquiere proporciones gigantescas, segando vidas y llevando la desolación por campos y ciudades.

Justo castigo providencial, impuesto a la nación que arrasó Bélgica, que destruyó valiosas joyas de arte, que destrozó las fértiles regiones francesas del Norte, que provocó, en fin, esta inmensa catástrofe en nombre de un supremo y bárbaro ideal: el de la fuerza bruta, en pugna con la Libertad y el Derecho de los demás pueblos.

Manuel Navarro.

XXVIII ANIVERSARIO

EN SUFRAGIO DEL ALMA

DE LA SEÑORA

Doña Petronila Peñafiel Fernández

DE LA CIERVA

que falleció el día 18 de Abril de 1889

R. I. P.

Se celebrarán misas de media en media hora, desde las ocho hasta las doce, en el altar de Nuestra Señora de las Angustias, de la iglesia parroquial de San Bartolomé-Santa María, mañana día 18.

Los hijos de la finada,

RUEGAN a sus amigos la asistencia a estos piadosos actos.

Murcia 17 de Abril de 1917.

Cartagena al día

Club de Regatas

La brillante fiesta celebrada el domingo en esta aristocrática sociedad, constituyó un éxito, el primero de los que esperan en el presente año a su entusiasta Junta directiva que se muestra decidida a ofrecer continuas diversiones a los socios.

El hermoso salón en el que se han introducido algunas reformas, aumentando su espléndido alumbrado, estaba totalmente ocupado por las familias más distinguidas de la sociedad cartagenera.

Allí vimos a las señoras y señoritas de Navia-Osorio, Martínez Domenech, Duelo, Poch de Porras, Albacete, Guitart, Vázquez de Castro, Briones, Díaz de Herrera, Bermejo, Girón, Soler, Guardiola, Cabezas, Braquehais, Carmona, Solé, Martínez Albaleja, Gómez García y Guimerá y unas lindísimas forasteras, las encantadoras señoritas de García de Velázquez y Pedralves.

También asistieron las autoridades militares, el comandante del cañonero «Bonifaz» don Manuel García de Velázquez, capitán de fragata; el vicealmirante señor Guitart, general Duelo, y los jóvenes oficiales de Marina señores conde de Estrada, hijo de los duques de Santo Mauro, y marqués de Rubí.

La Junta directiva obsequió a las damas con bonitos bouquets, haciendo los honores de la casa, que está completamente remozada.

Hasta cerca de las nueve de la noche duró tan agradable fiesta, que según nuestras noticias se repetirá el próximo domingo.

Reformas [illegible] a la Ley

Desdichados los pueblos que necesitan de reformas de leyes.

La de accidentes, no se han cansado los patronos de hacer mal uso, el que también la reforma el R. D. de 17 Mayo último en su beneficio.

En el Congreso de Viena de Septiembre de 1910 quedó bien definido la hernia enfermedad y la hernia accidente por sus características.

Sea por cualquier causa, la hernia es considerada como pérdida de facultades, por lo tanto incapacidad total o parcial, que la ley deja la indemnización correspondiente a juicio del patrono, o darle ocupación compatible con su estado físico.

La nueva disposición dice, que se abra información sobre los antecedentes del individuo por el facultativo.

No se debe dudar de la honorabilidad de los galenos, pero yo he visto un juicio con asistencia de seis médicos informadores, y tres de parte del patrono informaron a favor de su parte; los otros tres, eran del pueblo, e informaron favorablemente por el obrero, víctima del accidente. ¿Quiénes decían verdad? La vara de la justicia fué vencida al lado de la influencia.

Con el adelanto de la ciencia quirúrgica, quedan los operados de hernia, en todas sus facultades después de operarles buenos facultativos. Hay una sentencia reciente que obligó al patrono a sufragar los gastos de operación y medios jornales, durante el tiempo que el obrero estuvo incapacitado por la hernia.

Esto sería más lógico y darles un aparato braguero, y no dejar abandonados y sin recursos a los obreros herniados, que no tienen facilidades para ponerse en curación, ni comprarse el braguero.

De la información del caso, que pudiera ser tendenciosa, puede ocurrir que un verdadero accidente traumático o de fuerza quedase sin la debida indemnización.

Los obreros que por regla general vamos faltos de nutrición, da esto lugar al reblandecimiento de los anillos y facilite la presencia de la hernia que siempre es incapacidad, y el R. D. exime al patrono de la responsabilidad debida a pesar de ser accidente toda lesión sufrida en ocasión o por consecuencia del trabajo.

Hay otros verdaderos accidentes como la vista, el oído, y otros que no están bien definidos en perjuicio del obrero.

También tenemos casos dignos de atención como son el obrero casado con hijos tiene un valor diferente al casado sin hijos, y éste a la vez diferente al no casado y con padres sexagenarios, diferente también al soltero que siendo víctima no cuesta un pimiento.

Llamemos la atención de los legis-

Regalo de EL LIBERAL

UN HOTEL EN TORREVIEJA

de nueva planta, enclavado en el [illegible] parajo de Las Rocas, frente al mar. Superficie del terreno [illegible]

Vale

Cada VEINTE VALES dan derecho a un bono de opción a este regalo canjeables en EL LIBERAL, Murcia, hasta el 15 de Mayo de 1917.

15.º lote de vales.—N.º 14

Fecha del sorteo: el 17 de Mayo de 1917.

ladores, por si creyeran oportuno tener en consideración las deficiencias verdaderas en perjuicio de los obreros, puesto que la ley de accidentes del trabajo está inspirada en beneficio de los trabajadores.—*Sebastián Pérez*, obrero.

Noticias

Hoy marchará a Valencia donde fijará su residencia, el bizarro coronel de infantería D. Juan Aragonés Carsí, que hasta hace pocos días ha estado mandando el regimiento de España.

La marcha del señor Aragonés y de su distinguida familia habrá de causar unánime sentimiento en la sociedad cartagenera, en la que tantas simpatías disfrutaban.

Nosotros deseamos al querido amigo muchas prosperidades en su tierra natal.

—Se autoriza al teniente de navío D. Antonio García Bordoy, para percibir sus haberes por la habilitación de este Apostadero.

—En el Instituto general y técnico de esta ciudad se ha recibido el título de maestro de primera enseñanza elemental expedido por el Rectorado de Valencia a favor de D. Eugenio Moreno Díaz, el que deberá pasar a recogerlo.

—Procedente de Larache ha llegado nuestro querido amigo el cabo de infantería de Marina D. Claudio Brugarolas.—16 Abril.

La abdicación del pueblo alemán

La voz del pueblo alemán, fielmente reflejada en la prensa del Imperio, acaba de contestar al decreto reformador de Guillermo II. Fijémonos en este diálogo histórico entre la dinastía y la nación. Podremos sacar de él conclusiones prácticas.

Nos hallamos en el momento decisivo para ambos interlocutores y cada uno de ellos tiene que presentarse tal cual es. Los Hohenzollern saben que el trono está amenazado: la prensa alemana de la derecha lo indica con sus advertencias, la prensa de la izquierda con sus consejos. En cuanto al pueblo alemán ¿qué ilusión puede ahora impedirle decir lo que piensa? Por todas partes tropieza con decepciones.

Decepciones en el mar: la piratería que había de terminar en poco tiempo con la guerra, dura desde hace más de dos meses y ha logrado únicamente fermentar el encarnecimiento de la lucha.

Decepciones en tierra: Hindenburg además de retroceder, ha visto como los enemigos de Alemania penetran en la línea inexpugnable que pensaba establecer.

Decepciones en Occidente, decepciones en Oriente: el espejismo de Egipto se ha desvanecido, Persia ha sido evacuada, Bagdad ocupada por los ingleses. Decepciones en el terreno diplomático: la carta de Kimmerman ha precipitado la intervención en la guerra de los Estados Unidos y las repúblicas Sud Americanas siguen el ejemplo de Norte-América. Decepciones en lo relativo a las subsistencias: a partir del 15 de Abril, se distribuirán 1.600 gramos de pan por persona y por semana en vez de mil novecientos.

El Gobierno había prometido, como compensación, una ración extraordinaria de 250 gramos de carne por semana, pero, al ver en que forma va a funcionar la nueva organización, se tiene la impresión de que ese suplemento saldrá de las reservas que debían facilitar las naciones normales. El Gobierno dará con una mano lo que retirará con la otra.

El pueblo alemán, cuando se dedica ha hacer estrategia, política o cocina, no puede, por tanto, ignorar que sus gobernantes le han engañado y le han conducido a una catástrofe. Ve que los meses próximos serán muy duros, a causa de las batallas del frente occidental, a cuenta del hambre que aumenta. Y si logra salvar esos meses ¿qué perspectivas tendrá? La intervención americana suprime toda esperanza para lo porvenir.

No tuvo jamás una nación motivos más legítimos para pedir cuentas a sus jefes. Por añadidura, la revolución rusa, tan fácilmente victoriosa, acaba de dar el ejemplo de un éxito inmediato y a poca costa conseguido.

Tal era la situación cuando Guillermo II ha publicado su decreto. ¿Qué ha prometido en realidad? Nada.

Si hubiese querido lealmente romper con el pasado y reconocer los derechos de la nación, hubiera anunciado por lo menos tres cosas: el nombramiento por sufragio universal de los diputados prusianos, la organización de la Cámara de los Señores como organismo electivo y la institución del nuevo régimen por real orden, como fué establecido en 1849 el régimen que se trata de abolir. No se ve nada de esto en el decreto. En el momento solemne en que se ve obligada a adoptar una orientación, la dinastía se refugia en un equívoco, y trata de salvar los privilegios. El pueblo alemán no puede tampoco negarse a ver esa nueva decepción.

Si la democracia alemana ha de representar algún día un papel en la historia, si ha de ser, como algunos lo esperan, un obstáculo para el militarismo prusiano y una garantía de paz en lo porvenir, el momento es oportuno para que demuestre lo que es capaz de hacer. Se mira y ¿que se vé? Solo se ve gentes que parecen dedicadas a repetirse entre ellas unas prudentes consignas y que exclaman por lo bajo «Ha llegado el momento de obrar. ¡Escondámonos!»

Si los periódicos alemanes de la izquierda se callaran, podríamos creer que ocultan pensamientos enérgicos y que el silencio del pueblo servirá de lección al rey. ¡Pero se explican copiosamente, los desgraciados!

La liberal «Gaceta de Francfort» felicita a Guillermo II. El socialista «Vorwaerts» descubre en el decreto garantías admirables. Esos órganos de la democracia burguesa y de la democracia obrera aconsejan apenas y con gran timidez, al soberano algunas mejoras realizables después de la guerra, es decir jamás. Hay que recurrir a Teodoro Wolff redactor en jefe del «Berliner Tageblatt», para encontrar reservas expresadas con alguna franqueza. Pero Wolff, que ha frecuentado a los intelectuales parisienses, antes de convivir con los financieros de Berlín, personifica imperfectamente la raza germánica, por la sencilla razón de que es judío. El malestar de los banqueros, y no la cólera del pueblo es lo que se refleja en su prosa. Los banqueros no hacen revoluciones. Es más, las temen.

Si la democracia alemana hubiese reaccionado contra el decreto de Guillermo II, no resultaría tampoco que pueda ser una garantía para la paz: porque, en Alemania, figuran, entre los partidarios mas turbulentos de las organizaciones democráticas, muchos anexionistas exaltados e incorregibles y que no se quejan de que el régimen actual haya hecho la guerra; le hechan en cara el haber sacado de la guerra escasos beneficios, y no se expresan en el lenguaje que debieran tener sus idealistas pacíficos o desinteresados. Pero también esos hombres tan viriles cuando se trata de saquear las naciones vecinas, son demasiado serviles para atacar al régimen anticuado de los Hohenzollern. El pueblo alemán es incapaz de exigir garantías para su propia libertad.

¿Cómo es posible que la dé para la paz del mundo?

Su abdicación agrava su responsabilidad y aumenta los derechos de los aliados.

L. S.

Compañía General de Carbones (S. A.)

:·: CARBONES :·:

PARA TODOS LOS USOS

Carbón Cardiff de primera calidad.

» **Newcastle** para gas, calcinadores, fábricas, vapores, etc.

» **Asturiano** menudo y lavado, marca del Turón, para fraguas, etcétera.

» **Cok metalúrgico** marca del Turón, para fundiciones y usos domésticos.

Existencia de todas las clases en el depósito

: Precios ventajosos y reducidos :

: : : para pedidos importantes : : :

Depósito: Muelle Aznar, Santa Lucía

Delegado: Enrique G. Ridgway

Muralla, 15, Principal.—CARTAGENA

Domicilio social: Plaza Medinaceli, 5, pral.

: : : : : : : **BARCELONA** : : : : : : :

Dirección telegráfica y telefónica:

PARK.—Barcelona

Depósitos flotantes y terrestres en Barcelona, Valencia, Cádiz, Vigo, Huelva, Gerona, La Coruña y Bilbao.

SANTANDER

POR TELEGRAFO

Gran temporal

Madrid 16.—A las 2 t.

Reina un fuerte temporal.

Durante el desarrollo del temporal les cogió fuera del puerto a varias lanchas pesqueras, las que tuvieron que sostener una lucha titánica, consiguiendo por fin ganar puerto, aunque perdiendo los aparejos.

Sobre la población cayó una copiosa granizada.

VIDA RELIGIOSA

SANTORAL

Día 17 de Abril de 1917.—Martes.—San Aniceto.—San Elías.—La beata María de Jesús y San Esteban.

La Misa y Oficio divino son de San Aniceto, con rito es simple y color encarnado.

MES DE ABRIL

Abril consta de 30 días.

Este mes está consagrado a la Resurrección del Señor.

El toque de Alba, a las cuatro y media mañana.

El toque de Oraciones, a las siete y cuarto de la noche.

VELA Y ALUMBRADO

Se descubre a las ocho de la mañana.

Se reserva por la tarde a las seis.

El día 17 de Abril de 1917, estará la Vela y Alumbrado en la iglesia de la Merced.

El día 18 en la iglesia de Capuchinas.

[illegible]

[illegible] se descubre a las siete, con misa rezada; por la tarde se reserva a las cinco.

CULTOS

En la Catedral.—El coro a las nueve de la mañana, con Misa de P[illegible] conventual, y por la tarde a las tres y media.

VIGO

POR TELEGRAFO

Dos ahogados

Madrid 16.—A las 2 t.

Seis tripulantes del vapor patrolero holandés «Ocean», que paseaban en un bote, zozobraron.

Perecieron dos ahogados.

Una omisión involuntaria

Al hablar de las fiestas de Abril y tributar los elogios que han merecido los presidentes de los distintos festejos, nos olvidamos de hacer mención del éxito que ha constituido la fiesta del Tiro de pichón, cuyo presidente que lo ha sido el distinguido murciano don Pedro Durán, merece la más calurosa felicitación por el triunfo alcanzado.

Así lo hacemos constar enmendando la omisión tenida, y rindiendo a la justicia el tributo merecido.

Reciba, como los demás presidentes nuestra enhorabuena el señor Durán.

Ultima hora de la tarde

Por teléfono

Rectificación

Madrid 16.—A las 5 t.

El conde de Romanones se ha manifestado agradecido a la rectificación hecha por el embajador yanqui en Londres respecto a las palabras que se le atribuyeron y que eran molestas para España.

Consejo

El miércoles se celebrará Consejo de ministros.

La censura de la Prensa.—Periódico suspendido.—Otros multados.

Ruiz Jiménez ha declarado que algunos periódicos rehusan enviar las galeradas a la censura.

En consecuencia de esta actitud, el Gobierno ha desistido de su proceder benévolo, empleando la energía.

Ha sido suspendida la publicación de «España Nueva»; apercibido «El Socialista» y multado en 125 pesetas «El Día».

Se ha dado el caso de que periódicos que no han enviado sus galeradas a la censura, se hayan publicado con blanco.

Gestiones de Codorníu

Carbón para Murcia

El diputado don Joaquín Codorníu ha visitado a Gasset para pedirle vagones a fin de trasladar carbón desde Minas a ambas fábricas de gas de Murcia.

Interesa que los facilite la Compañía férrea a la mayor brevedad por ser necesario a fin de evitar que la carencia obligue a cerrar las fábricas parándo forzosamente quinientos obreros.

En las Minas tienen vagones a su servicio pero no los en el traslado de carbón a las fábricas.

De foot-ball

Como anunciamos ayer se verificó el encuentro entre «Orihuela F. C.» y la nueva Sociedad Murciana «Harie F. C.»

A las cuatro y media en punto hacen su entrada en el campo los equipos murcianos y poco después lo hacen los oriolanos, y después de sacar dos fotografías una de cada equipo, su refere don Ernesto Casanovas da la señal para alinearse los equipos en la forma que ayer indicamos.

Sale Murcia y da un pequeño avance más recojen los oriolanos la pelota y avance hacia la meta de Murcia que evita de un boleran el defensa y Calvo. Poco después dicho defensa hace un corne que tirado por los oriolanos muy bien saca Molla de Cabeza.

Los oriolanos en esta parte dominan algo. Poco después recoje Saura, pasa a Plaza y éste a Calvo (M.), el cual se encarga de avanzar hacia la línea de corne oriolana, centrando; centro que fué aprovechado por Plaza para marcar el primer tanto para Murcia. Desde este momento observo bonitas combinaciones y arranques peligrosos entre los señores Plaza, Cuartero y Calvo (M.). En una carga en la meta oriolana al portero por Calvo y Cuartero, se produjo este último una pequeña dislocación del pie que le impidió continuar jugando, entrando a sustituirle el reserva.

Poco después se marca el segundo tanto para el equipo murciano.

En un avance de los oriolanos marcan estos el primer tanto. Terminando la primera parte de uno Orihuela por dos Murcia.

Se reanuda el partido con cambio de campos y esta segunda etapa se apuntan los murcianos tres goals más.

[illegible]

de Murcia por 5 goals por 1 los de Orihuela.

El equipo de Orihuela nos gustó en general, pero les falta algo de entrenamiento.

Del de Murcia tuvimos ocasión de admirar al porterito señor Hurtado que ayer debutó, por la agilidad que tenía en la meta, siendo lástima que pinchara el primer balón. Y en general nos gustaron los nuevos debutantes, deseándoles a ellos como a la Sociedad muchas victorias.

Del señor Casanova (refere) nada se puede decir, únicamente que estuvo imparcialísimo y demostró que no solo conoce el reglamento de memoria, sino que sabe aplicarlo en cada caso y de haber tenido un refere así el viernes próximo pasado en el partido contra Cartagena otro hubiera sino el resultado.

Ayer saludamos en el campo al cual fué a presenciar el partido al soberbio jugador C. Vivancos, portero del primer equipo murciano que estaba ausente, y al no menos notable señor Fasio, juez de línea y campeón boxeo.—*Piquer*.

TRIBUNALES Y JUZGADOS

AUDIENCIA

Señalamientos para el día 17 de Abril de 1917:

Sección 1.ª—Juicios orales.—Una causa del juzgado de La Unión, por estupro, contra Félix Martínez.

Letrados, señores Llanos y Jover; procuradores, señores Salvat y García Gil.

Sección 2.ª—Juicios orales.—Una causa del juzgado de San Juan, por allanamiento de morada, contra Francisco Mompeán y otros.

Letrado, señor Jover; procurador, señor García Gil.

Otra del juzgado de Lorca, por atentado, contra Pedro Navarro y otros.

Letrado, señor Cañada (D. J. de D.); procurador, señor Rivera.

REGISTRO CIVIL

En los juzgados de esta capital se han hecho las siguientes inscripciones:

Juzgado de San Juan. — Defunciones, tres.

Nacimientos, 2. Matrimonios, 1.

Juzgado de la Catedral. — Defunciones, cinco.

Nacimientos, 4. Matrimonios, 0.

Alicante al día

Del país de los tristes destinos

Sin prévio aviso un submarino alemán ha hundido a un barco español, el «San Fulgencio», que navegaba rumbo a España con cargamento de carbón.

Llevaba salvoconducto del cónsul de aquel país en Cartagena.

Y no solo ha sido hundido el vapor español «San Fulgencio» por un submarino alemán, sino que los tripulantes de dicho barco recibieron del comandante tanión duro trato, hiciéndoles padecer vejámenes intolerables y se les arrebató de las manos la bandera española que los nuestros pretendían salvar del consabido saqueo, a lo refieren el capitán y los demás hombres de la dotación del buque agredido.

De ese relato nadie honradamente tiene motivos para dudar.

Informado de estos pormenores no podía permanecer impasible el Gobierno al que la nación tiene encomendada la defensa de sus intereses y de su prestigio y se dispuso a redactar una Nota encauzada al mantenimiento de nuestro derecho. Nadie sabía los términos en que dicha Nota había de ser aderezada, ni aun los ministros mismos habían fijado su criterio, pero podía deducirse del suceso que la provoca. Y no fué menester más.

El gallinero germanófilo se alborotó impaciente y la Prensa afecta a Alemania echó al vuelo amenazadora las campanas de la neutralidad, tocando a arrebato. Entiéndase bien: la neutralidad «a toda costa...» ¡a toda costa!

Y enmedio de este clamoroso guirigay tristísimo empezaron aquí en España y por los españoles las más absurdas justificaciones al atropello, justificaciones que aun no se habían dignado ofrecernos aquellos a quienes tocaba justificarse.

En su delirio germanófilo nuestros trogloditas niegan la evidencia misma: niegan que el submarino fuese alemán, niegan que nuestra bandera fuese menospreciada, niegan que el barco torpedeado viniese a España, niegan que llevase salvoconducto, niegan que el comandante tudesco se mofase de nuestros compatriotas indefensos, niegan, si se les aprieta que haya existido el «San Fulgencio» y... niegan la Biblia: lo interesante, lo indispensable, lo definitivo es darles la razón «a toda costa» a los extranjeros que nos han atropellado.

Y... en esas condiciones, bajo la amenaza de protestas y revueltas si por acaso rozamos con un gesto desagradable a los imperios del centro, ha puesto su Nota nuestro Gobierno en la valija de Berlín.

* * *

Pero no es lo más triste que se avengan a esas maniobras los pobres diablos a quienes las campañas germanófilas les han sacado a flote, no. Esos son harto conocidos por la opinión que les ha seguido y les sigue [illegible]

es, que, en estas circunstancias supremas, cuando los momentos son decisivos, se nos ofrezcan algunos hombres de responsabilidad, políticos de altura que, dando mano a toda discreción y a toda conveniencia, pongan en juego con las cuestiones mas transcendentales sus pequeñas ambiciones, sus impaciencias vanidosas.

Nunca como en los momentos críticos se advierte mejor cuando los destinos de una nación están en manos de mediocridades.

¿Es el cañón?...

Próxima la una y media de la tarde ha sido escuchado desde la costa un vivo tiroteo hacia Tabarca.

Mucha gente se ha acercado al mar deseosa de descubrir lo que ocurría.

El tiroteo sentíase lejano.

Se teme que haya sido agredido por los piratas algún barco mercante.

Sucesos

Lento, reposada, solemnemente se acercó anoche Rafael Ibáñez Bertual a Bartolomé Fuster Zaragoza y le pidió un pitillo.

No llevaba tabaco Bartolomé o si lo llevaba no era para que lo disfrutasen esos ciudadanos empeñados en vencer entre los dos vicios capitales de fumar y comprar tabaco, este último, que es el peor.

Se negó a obsequiar con el pitillo demandado, a Rafael.

Pero se conoce que este no admite a humo de pajas esas negativas y sacando un cuchillo intentó extraerle a aquel el tabaco, de los mismos hígados.

Solo le alcanzó la blusa.

Rafael Ibáñez fué detenido.—16 de Abril.

CADIZ

POR TELEGRAFO

Llegada de náufragos

Madrid 16.—A las 9 n.

Han llegado los náufragos del vapor griego «Odisseo», torpedeado por un submarino alemán.

Desembarcaron en la aldea de Barbate, donde fueron auxiliados.

NOTICIAS

Laboratorio Guillamón **Análisis clínicos.** S. Agustín, 2, Murcia

= Mejorada =

Se encuentra mejorada del grave accidente que sufrió el día 11 del actual, la niña Dolores Pérez Ayuso, hija de nuestro estimado amigo don Mariano Pérez Marín.

Lo celebramos y deseamos rápida y completa mejoría.

= Detenido =

La policía ha detenido al carterista Francisco Vázquez García de 18 años de edad, natural de Puerto Rico, el cual se apoderó de una cartera de Fulgencio Gamblo Pedreño, de La Unión, que contenía un billete de 25 pesetas y 15 en plata en piezas de cinco pesetas.

No es posible toser con JARABE ORIVE

= Denuncias municipales =

Los vendedores de habas no se achican.

Raro, rarísimo es el día que los guardias municipales no denuncian a dos o tres, siempre por lo mismo, por defraudar al público ed el peso.

El último que ha denunciado un cabo de la guardia municipal ha sido a Antonio Mercader, el cual en una pesada de 2.000 gramos, faltaban 270.

OIDOS. Calma dolor en el acto y cura supuración en 4 días. Oto-Analgesina Orive.

= Mayordomos =

Han ingresado en la Ilustre Cofradía de la Preciosísima Sangre, nuestros queridos amigos los cofrades mayordomos don Antonio García Caballero, don Jesús Ortuño Redondo y don Antonio Mirete García.

= Natalicio =

Ha dado a luz con toda felicidad una preciosa niña doña Josefa Martínez, esposa de nuestro querido amigo don Antonio González Conejero.

Reciban nuestra enhorabuena.

= Viajeros =

En el correo ha marchado a Madrid, el diputado a Cortes don Teodoro Danio.

PEDID LOS SELECTOS VINOS DE

Rioja Coñac Faro y Gran Champan Lumen de

BODEGAS :·: BILBAINAS

= Devolución =

Se ha dispuesto que se le devuelvan las mil pesetas que ingresó en esta Delegación de Hacienda, para redimirse del servicio activo, a Amador Rodríguez López, de Cieza.

= Hospital =

Se ha ordenado el ingreso en el Hospital de los enfermos María de las Huertas Torres Valera y Joaquín Pérez Tudela, de Lorca y Salvador Martínez Díaz, de Mula.

= ¿Tiene usted dolores =

Al vientre, a la espalda, vómitos, extreñimiento, diarrea, disentería? ¿Se altera usted con facilidad, está febril, se irrita por la menor cosa, está triste, abatido, evita el trato social, teniendo por la noche ensueños, sueño agitado, respiración difícil? ¿Ningún remedio, ningún régimen ha podido curar a usted? Tome el Elixir Estomacal de Sáiz de Carlos y lo conseguirá.

= Manicomio =

Por el gobernador civil se ha dispuesto el ingreso en el Manicomio del presunto demente Julio Alcaraz Ortiz, vecino de Cartagena.

= De Obras Públicas =

El gobernador civil de Alicante devuelve cumplimentado el oficio que se le remitió en fecha 4 del actual.

—El mismo remite otro oficio para su entrega a don José María Nicolás Ponce.

—D. José Samper interesa de esta Jefatura autorización para poner en circulación un automóvil de su propiedad.

= Enferma grave =

Se encuentra gravemente enferma habiéndole administrado los Santos Sacramentos la señora doña Beatriz Hernández Herrera, hermana del señor cura de Aguilas y madre política de nuestro querido amigo don José Camilo Gómez.

Dios mejore las horas de la enferma.

= Militares =

Debe presentarse al Batallón segunda reserva 51 de esta plaza el cabo Jesús López Morcillo, licenciado del regimiento Saboya, para enterarle de un asunto que le interesa.

= Tienda Asilo =

En la pasada semana se han despachado en este benéfico establecimiento 4.891 raciones de comida y 4.858 de pan, de las cuales 4.652 de las primeras y 4.652 de las segundas han sido donadas por la Protectora de los Pobres para la extinción de la mendicidad, y para los niños de la sala maternal 40 raciones de comida y 40 de pan.

El jueves y domingo se mejoró la comida por cuenta de esta institución benéfica.

Ha salido de semana don Santiago López Chacón.

Han entrado don Antonio Murcia y don Alberto Medina.

Teatro Ortiz

Beneficio de Pilar García

Anoche se celebró el beneficio de la artista Pilar García, cuyo aliciente llenó de bote en bote todas localidades del teatro.

En obsequio de la beneficiada, la Niña del Garrotín, ejecutó varios bailes cómicos, demostrando un dominio completo en este arte.

Pilar García cantó lo de todas las noches y más que todas las noches, siendo muy aplaudida en todas sus conocidas canciones.

Fué un éxito de taquilla y de la artista.

Notas de la guerra

Los Estados Unidos en guerra

El Congreso de Washington ha votado un crédito de 50 millones de dólares para construir buques de madera, a cuyo efecto serán reclutados inmediatamente 170.000 carpinteros, los cuales se encargarán de construir tres buques diarios hasta fines de Otoño.

Refiriéndose a la ruptura de las relaciones diplomáticas entre los Estados Unidos y Austria, dice el "New York Sund»:

«Austria está por completo bajo la influencia alemana y para cualquier acto de guerra recibe las iniciativas de Berlín.

»Este papel no es muy del gusto de muchos austriacos y, por tal motivo, se lucha con grandes dificultades políticas, que se espera terminen con importantes reformas en el Gobierno.

«La revolución rusa ha tenido también una repercución importantísima en Viena.»

América contra Alemania

Comunican de Río Janeiro que se han celebrado allí grandes manifestaciones en favor de los aliados y de la guerra.

La multitud recorrió las calles dando vivas a Francia a Inglaterra y mueras a Alemania.

Después apedreó varias casas alemanas, entre ellas el «Club Germania».

La liga de los aliados se ha dirigido al presidente de la República, pidiéndole el desarme de las sociedades de Tiro alemanas que existen al Sur del Brasil, la intervención de la correspondencia dirigida a los súbditos alemanes, la suspensión de los periódicos que se publican a expensas del imperio, el ofrecimiento a los aliados y los Estados Unidos de la cooperación de la marina brasileña y el secuestro de los barcos alemanes internados hasta que puedan tomarse medidas más radicales.

El Gobierno ha acordado armar los buques mercantes que salgan para la zona bloqueada, a fin de defenderse de los submarinos.

Se da como segura la ruptura entre el Brasil y Austria.

Según «El Imparcial», de Río Janeiro, el Brasil podría enviar eventualmente a Europa un contingente de 200.000 hombres.

De Buenos Aires comunican también importantes noticias. Al saberse allí que había sido torpedeado por un submarino alemán el barco de vela argentino «Monte Protegido», la multitud invadió las calles dando mueras a Alemania.

El Gobierno se reunió inmediatamente, pero no tomó resolución alguna, aplazandoles todas hasta que reciban noticias exactas de lo ocurrido.

Se cree, sinembargo, que la Argentina romperá sus relaciones con Alemania.

La Cámara uruguaya ha dirigido al Congreso norteamericano un telegrama, saludando a los representantes del pueblo yanki en el momento en que los Estados unidos entran en la lucha como campeones de la justicia, de la libertad y del derecho.

Según un telegrama dirigido desde La Paz a la Agencia Reuter, Bolivia ha roto sus relaciones diplomáticas [illegible]

con Alemania, habiéndose entregado los pasaportes al ministro alemán.

La situación interior de Alemania

Un comerciante holandés que ha permanecido durante algún tiempo en Alemania y que acaba de regresar a Amsterdam, ha dicho lo siguiente:

«Alemania está próxima a sucumbir. Todo en ella indica su situación desesperada. Mi opinión es que la paz vendrá dentro de dos o tres meses bajo la presión de los socialdemócratas.

La revolución rusa ha de aumentar estos deseos de paz».

Enver Pachá ha perdido su prestigio

Dicen de Constantinopla que Enver Pachá ha perdido por completo su prestigio en Turquía.

La opinión pública está de acuerdo en atribuir a su ineptitud todos los desastres que el imperio otomano ha sufrido en Asia.

También se le acusa de imprevisión y hasta de traición, por haber enviado a Europa lo mejor de las tropas turcas, mientras que el ejército movilizado para Asia carecía de todo.

Enver Pachá ha salido de Constantinopla, adonde se supone que no volverá. Actualmente se halla en Alemania.

El empréstito de guerra de las Indias inglesas

Durante la primera semana de emisión del empréstito de las Indias, se han reunido cinco millones de libras esterlinas, de los cuales Bombay ha suscrito 1.980 000; 1.640.000 la Bengala y 360 al Pendjab.

El estado de Belmonte

POR TELÉGRAFO

Madrid 17.—A la 1 md.

Aunque bastante mejorado, el diestro Belmonte no toreará en las corridas de la feria de Sevilla.

El apósito

Se le ha levantado el apósito, encontrándosele la herida bien.

Por ser su sitio tan delicado donde tiene la herida y además padecer magullamiento en algunos tendones, le impide el movimiento del brazo.

El doctor calcula que tardará diez o doce días en curar.

Juan Belmonte está siendo visitadísimo.

LOS MERCADOS

LONJA

Los precios a que se han cotizado las hortalizas en la Lonja, el día 16 de Abril son los siguientes:

Patatas, 12 y 18 ptas. 50 kilos. Tomates, 2'00. Cebollas, 0'00. Habas, 4'90. Guisantes, 9 y 10. Alcachofas, 10 y 14. Boniatos, 8'00. Nabos, 0'0. Peros, 0. Calabacicas, ..., 1'00. Cebolletas, 0'15. Ajos, 0'10.

PESCADERIA

En la Pescadería se vendió el pescado el día 16 de Abril a los siguientes precios:

Sardina, han entrado 100 kilos; a 1 y 1'20 pesetas el kilo.

Pescada, 60; a 2'00.

Mujol, 10; a 1'20.

Boquerón, 40; a 0'80.

Magres, 30; a 1'20.

Total de pescado vendido, 240 kilos.

Lo que dice Gasset

POR TELEGRAFO

Moresos que pagan

Madrid 16.—A las 11 n.

El ministro de Fomento ha manifestado que los dueños de barcos, a quienes faltaba de abonar el flete reducido, lo han hecho ya efectivo, habiendo pagado hoy el último.

Por esto el Gobierno ha desistido de llevar a efecto la incautación de barcos con que amenazó a sus dueños.

Visita de una comisión

Anunció que le había visitado una numerosa comisión de diputados y senadores, de distintos partidos políticos para interesarle gestione la concesión de un crédito destinado al tercer concurso de caminos vecinales.

El ministro les dijo que, convencido de la bondad de la petición, será un entusiasta propagador de la idea.

Llevará el expediente al próximo Consejo, para enviarlo luego al Consejo de Estado.

Añadió que los comisionados visitarán mañana a Romanones y Alba.

La Junta de Defensa de Castellón

También recibió la visita de la Junta de Defensa de Castellón, para solicitar el crédito agrícola anunciado para los productores de aquella región.

Los regionalistas

POR TELÉGRAFO

Regreso de San Sebastián

Madrid 16.—A las 9 n.

En el expreso del Norte regresaron a Madrid los diputados y senadores regionalistas que estuvieron ayer en San Sebastián.

Vienen satisfechos del resultado de la conferencia de Cambó.

Noticias de la guerra

La situación militar

Los ingleses han vuelto a atacar. En el Cambresis—dirección de Marcoing—han hundido las defensas enemigas desde Hargicourt al pueblo y bosque de Sowzecourt. Más arriba, en el Artois, su ventaja ha sido mayor.

Givenchy-en-Goelle, Angrés Vimy, Petit Cimy, Bailleul y Millerval han sido tomados por asalto.

El éxito tiene gran importancia porque expulsa a los germanos de sus posiciones entre la cresta de Vimy y Notre Dame de Dorette y marca el comienzo de la conquista de la aglomeración minera de Lens.

Los franceses han ocupado varias obras alemanas entre Saint Quentin y el Oise. Sigue el deshielo en Rusia. Se asegura que los alemanes intentan una ofensiva en el frente oriental.

Por telégrafo

SEVILLA

Llegada de náufragos

Madrid 16.—A las 2 t.

Han llegado náufragos del vapor portugués «Tres de Mayo» que fué torpedeado cuando marchaba a Gibraltar y Melilla para cargar petróleo y gasolina.

Falta otro bote en donde iban el capitán y cinco tripulantes.

TANGER

Náufragos italianos

Ha llegado un bote con doce tripulantes del vapor italiano «Giuseppe», de 4.000 toneladas, tripulado por 28 hombres, que ha sido hundido a cañonazos por un submarino.

Presenciaron el ataque a un transporte inglés de ocho mil toneladas que conducía tropas y granadas.

El buque fué alcanzado por un torpedo, hundiéndose inmediatamente.

LONDRES

Continúa el avance de los aliados

Continúa el avance de los aliados, venciendo la tenaz resistencia de los alemanes.

La población de Lens está ardiendo, lo mismo que los demás pueblos ocupados; pues el enemigo, al abandonarlos, los incendia y se lleva a los habitantes.

MADRID

Ofensiva austro-alemana

Madrid 16.—A las 9 n.

Por conducto autorizado se sabe que los austro-alemanes han comenzado hoy una violenta ofensiva en el frente italiano.

Para ello han acumulado gran cantidad de material de artillería y un contingente de más de 600.000 hombres.

Visitas a Gimeno

Hoy visitaron a Gimeno las comisiones de militares españoles que marchan a Alemania y Austria con objeto de visitar los campamentos de prisioneros.

También le visitó el diputado jaimista Diaz Guijarro, que ha llegado procedente de Alemania, comunicándole las impresiones del viaje.

WASHINGTON

Un manifiesto de Wilson

Madrid 16.—A las 11 n.

Wilson ha dirigido un manifiesto a los ciudadanos, invitándoles a la unión con objeto de lograr cuanto antes el triunfo de la democracia.

Excita a los hacendados a que concentren todas sus energías y den pruebas de abnegación.

Un Consejo presido por Wilson

Los periódicos dicen que el sábado se reunió el Consejo de ministros presidido por Wilson, quien expuso ampliamente los puntos de vista del Gobierno americano en la conferencia celebrada con los representantes de Francia e Inglaterra.

Alemanes detenidos

Sesenta mil alemanes han sido ya detenidos en los Estados Unidos, por espionaje y otros delitos.

Ofrecimientos para la guerra

El profesor Yenaga ha trasmitido a Wilson el deseo de los japoneses residentes en Nueva York de formar un cuerpo de voluntarios.

Los rabinos han declarado que todos los judíos están dispuestos a dar su vida por América.

La ciudad de Indianópolis ha ofrecido a Roosevelt una bandera destinada a su división expedicionaria.

BUENOS AIRES

Recepción brillante.—El pueblo vitorea a Francia

Con motivo de marchar al Brasil el agregado militar francés, capitán Havrie, se celebró una brillante recepción en el Círculo militar, asistiendo el embajador y el cónsul de Francia, el ministro de la Guerra y numerosos jefes y oficiales argentinos.

Se pronunciaron brindis entusiastas, por los ejércitos francés y argentino.

La multitud, en la calle, vitoreaba a Francia, obligando a salir al balcón al embajador, quien fué acogido con aclamaciones entusiastas.

Concentración de barcos alemanes

El Gobierno argentino ha ordenado que se concentren en el puerto de Buenos Aires los catorce vapores alemanes que se encuentran en aguas argentinas.

RIO JANEIRO

Manifestación aliadófila

Se ha celebrado una manifestación en honor de los países aliados.

Pronunciaron discursos el senador Barbosa, el exdiputado Rafael Pinhiro y otros.

Todos hablaron vehementemente, atacando los procedimientos alemanes.

Barcos incautados, deteriorados

La inspección realizada en los barcos alemanes incautados, ha demostrado que las maquinarias fueron deterioradas por medio del ácido sulfúrico.

También han inutilizado el gran vapor «Flucher», fondeado en Pernambuco.

En Puerto Santos también han sido estropeados todos barcos alemanes que allí había anclados.

LONDRES

San Quintín está aislado

Los corresponsales del frente británico dicen que el combate continúa intensamente.

La vía principal entre San Quintín y Lens ha sido cortada al comenzar la batalla, quedando San Quintín aislado.

Los alemanes defienden la plaza de un modo desesperado, pero en condiciones muy desfavorables.

Intentan estorbar momentáneamente el avance inglés, empleando todos los refuerzos posibles.

La entrada de los ingleses en Lens significa una grave desorganización, por la pérdida de las enormes cantidades de material que había allí almacenado y que ha caído en poder de los ingleses.

LISBOA

La falta de pan.—Tumultos!—Los soldados y el pueblo.—Un soldado muerto.—Edicto del gobernador.—Panaderos asaltados.—Fábrica apedreada.

A causa de la falta de pan en varias tahonas, hubo tumultos en diversos puntos de la ciudad.

La policía intervino reprimiéndolos en parte.

En la avenida del Duque de Loule la policía disolvió los grupos que gritaban pidiendo pan.

Los soldados del primer grupo de sanitarios, se unieron al pueblo amotinado.

Se envió fuerzas de caballería para hacer frente a los grupos.

Cuando cargaba la fuerza, se oyeron tiros, cayendo muerto un soldado.

Un escuadrón de caballería y fuerzas de infantería de la guardia republicana acudieron para disolver los grupos.

Los soldados que habían secundado a los amotinados, fueron detenidos y arrestados.

El gobernador de Lisboa ha publicado un edicto diciendo que en la capital no volverá a faltar el pan.

Han sido asaltados unos panaderos ambulantes que iban haciendo el reparto diario de la mañana.

También ha sido apedreada una fábrica mecánica de hacer pan.

BERLIN

El verano alemán

A las dos de la madrugada de hoy comienza en el horario el verano alemán.

A dicha hora serán puestos todos los relojes ... tres.

La Prensa alemana

Toda la Prensa alemana formula augurios optimistas respecto a la buena disposición que se observa en los imperios centrales de Rusia con relación a los anhelos de una paz honrosa sin humillaciones ofrecida por Alemania y Austria.

Comentan las afirmaciones que hace la Prensa inglesa, justificando que los Estados Unidos ayuden a la Entente.

Declaran los periódicos de Alemania que han preferido luchar con los Estados Unidos antes de que continuara una falsa neutralidad yanki.

Inglaterra y los partidarios de la paz

Inglaterra se ha negado permitir el paso para Rusia a los revolucionarios partidarios de la paz.

El día 9 atravesaron Alemania treinta socialistas de ambos sexos sin que nadie les llegara a molestar.

PETROGRADO

El Gobierno provisional ha acordado llevar a los tribunales de guerra al gran duque Nicolás acusándole de la derrota en los bajos masurianos.

LA INYECCION YER

Cura en 36 horas la Blenorragia (Purgación)

y toda clase de flujos antiguos o recientes

Resultado infalible del 99 por 100 de los casos

PRECIO: FRANCO PTAS. 4

De venta en todas las buenas Farmacias y Droguerías

PARIS

El embajador yanki en Viena ha llegado esta mañana acompañado de su esposa.

La aeronáutica

El subsecretario de Estado de aeronáutica militar ha acordado centralizar el conjunto de informes entre los Gobiernos aliados y la aeronáutica francesa.

Además se creará un servicio especial aeronáutico interaliado.

Todos los Gobiernos aliados se han adherido a esta nueva organización y aportarán cuantos datos tengan unos y otros.

LONDRES

El Parlamento

Mañana se reanudarán las sesiones en el Parlamento.

El Gobierno tratará de un proyecto de empréstito.

PETROGRADO

El Congreso general de obreros militares ha votado una resolución diciendo que el Gobierno provisional ha publicado una declaración anunciando su programa, que contiene principios democráticos rusos.

Esto demuestra que el Gobierno provisional ha cumplido fielmente todos sus compromisos.

Todo lo relativo a la colaboración política y literaria de EL LIBERAL es de la exclusiva competencia de su director.

EL LIBERAL solo publicará los trabajos de colaboración que su director solicite.

No se devuelven los originales que se reciben ni se mantiene correspondencia acerca de ellos.

La revista "Oróspeda,,

El último número de esta importante revista, contiene los siguientes valiosos trabajos:

«En torno a la poesía de Ricardo Gil», por Andrés Baquero.

Nuestros poetas.—«Al regreso, Jardín muerto, Mientras se oye el tango», por León González.

«Francisco Jammes», (conclusión), por José Ballester.

Cuentos de «Oróspeda». «Por qué se mata un hombre», por Jesús de Mijares.

«Respuesta debida», por Isidoro de la Cierva.

Versos inéditos. «De la vieja Castilla», por Tomás Morales.

«Los viejos cafés»; por José Frutos Baeza.

Poetas extranjeros. «Noche». (De Fogazzaro), por Francisco Díez Plaza.

De obrerismo católico. «Contestación al señor Cánovas», por Pedro Font y Puig.

«Los Conspiradores», por Joaquín Báguena.

El teatro benaventino y las críticas de Pérez de Ayala, por Justo García Soriano.

Sección poética: «Resurrexit!», por A. Montoro.—«Primavera», por Julio Hernández.

«Bibliografía», por J. B. y J. G. R.

Información.

Libros nuevos.

La clausura de la Casa del Pueblo

POR TELEGRAFO

Mañana expira el plazo.—¿De quién es la competencia?

Madrid 16.—A las 9 n.

Las autoridades han consultado con el Gobierno la conveniencia de abrir mañana la *Casa* del Pueblo, por expirar los veinte días de la clausura gubernativa.

Parece que se ha suscitado en principio una competencia entre las autoridades gubernativa y judicial, acerca de a quién corresponde ordenar la reapertura.

El viaje del general Jordana

POR TELEGRAFO

Visitas de despedida.—Regreso a Marruecos

Madrid 16.—A las 9 n.

El general Jordana estuvo en el Ministerio de Estado con objeto de despedirse de Amalio Gimeno.

Mañana almorzará en Palacio con el rey y por la noche regresará a Marruecos.

ENFERMEDADES DEL ESTÓMAGO

HÍGADO É INTESTINOS

CONSULTA ESPECIAL DEL

DOCTOR GINER HERNANDEZ

SAN CRISTOBAL, 7, (antigua Casa Correos). De 11 a 1 y de 3 a 5

Gratuita en el Hospital, lunes, miércoles y viernes a las ocho y media

"España Nueva" desaparece

POR TELÉGRAFO

Pero aparece «Nueva España»

Madrid 16.—A las 9 n.

El director de «España Nueva» ha anunciado que, en vista de que el jefe superior de policía ha suprimido el citado periódico, sus redactores han decidido fundar otro que llevará por título «Nueva España», y será sucesor de la publicación suspendida.

Sección financiera

POR TELEGRAFO

BOLSA

Madrid 16.—A las 9 n.

... Interior	73 95
Fin	74 05
Próximo	00 00
Amortizable	92 50
Banco	450 25
Editorial Español, fundador	000'00
Editorial España, ordinarias	000'00
... de Cartagena	[illegible]
Tabacos	271 00

CAMBIOS

Francos	81 70
Libras	22 20

BARCELONA

POR TELÉGRAFO

Telegrama a Romanones

Madrid 16.—A las 9 n.

La directiva de la Casa América, ha telegrafiado a Romanones pidiéndole que por todos los medios evite la interrupción de las comunicaciones entre España y las repúblicas americanas.

Banquete por banquete

La Junta regional del Centro regionalista, organiza un banquete en honor del candidato que se presentó en las últimas elecciones y fué derrotado por el jaimista Roma.

Este acto será contestación al celebrado ayer en honor de Roma, que ocasionó desórdenes.

La huelga de Gerona

Comunican de Gerona que mañana se reunirán en el gobierno civil los patronos y obreros albañiles para buscar una solución a la huelga planteada hace días.

Firma regia

POR TELEGRAFO

De Gracia y Justicia

Madrid 16.—A las 9 n.

El ministro de Gracia y Justicia señor Alvarado, ha puesto a la firma del rey los siguientes decretos:

Promoviendo a magistrados de las Audiencias territoriales de Palma, Badajoz y Huelva, a don Julio Torres Gisbert, don Alejandro Paulino Granados y don Juan Hidalgo Vizuete, respectivamente.

Nombrando ... de la de Granada, a don ... Alonso; presidente de sección de la de Salamanca, a don Manuel Murias Méndez, e íd. de la de Badajoz, a don Rafael Lozano Barbero.

Trasladando a Almería al magistrado don Antonio Rodríguez González.

Subgobernador condecorado

También firmó un decreto concediendo la Gran Cruz de Isabel la Católica al subgobernador del Banco señor Belda.

Sobre la corrida de ayer

POR TELÉGRAFO

Declaraciones del Gallo

Madrid 17.—A las 1 m.

Rafael Gómez, ha declarado, que no volverá a torear más en Madrid.

Toda la culpa la tiene el presidente que le obligó a torear sin estar el piso en condiciones.

Lo de ayer no fué miedo: fué desgana y malhumor por la actitud del público.

Porque con miedo al toro y miedo al público más de dos grandes enemigos es imposible la lucha.

Se me contesta que expuse la vida ante los toros para que me mate el público.

Por eso al empresario de Madrid no podrá obligarme a torear.

ANUNCIOS PREFERENTES

A LAS SEÑORAS

Exposición de sombreros de señoras y niñas, de las mejores casas de París. Hotel Patrón, días 17 y 18 ...

El Dr. López Campello

Profesor y Secretario del Instituto Rubio de Madrid

tiene abierta su consulta de enfermedades del estómago ... en Alicante. ...

ENFERMEDADES ... PECHO ... Martínez Lafoz de Guevara ... MURCIA

Banco Hispano Colonial de España

Representantes ...

SOLER Y FERNANDEZ ...

Cánovas del Castillo ...

ARIVIL

S. POZUELOS

TÓNICO IDEAL EN LAS

CONVALECENCIAS

TOS FERINA

JARABE::ANTIFERINO::MORENO

El más científico remedio para la tosferina o coqueluche. Basta tomar las primeras dosis para notar una inmediata mejoría aminorando los brascos accesos de tos y aminorando la intensidad y dureza de la misma.

De venta en la Farmacia de J. Moreno, plaza de Camacho, 36. Murcia.

Precio del frasco, 2 pesetas

LAS OBRAS NUEVAS

novela arqueológica ... original de

ALFREDO CARMONA

se vende en las principales librerías y en la Administración de EL LIBERAL, ...

Precio: 3'50 pesetas.

Publicidad en EL LIBERAL

El servicio ... se recibe ... de este periódico hasta una hora antes de ... las ediciones de EL LIBERAL.

Los anuncios y reclamos solo se admiten en la administración ... de 10 a ... de 3 a ...

Espectáculos

TEATRO ORTIZ.—A las siete y media y tres cuartos noche ... aires regionales Pilar García, la que hace hoy su despedida del público murciano, y un magnífico programa de películas.

CIRCO VILLAR.—Dos grandes secciones de cinematógrafo, a las 6 y 3/4 y 9 y 3/4; continuación ... «... celeste».

RECREATIVE SPORT.—Gran festival para hoy. ...

CIRCO RUBIO.—Funciones desde las 6 y media ... variadas.

-¡No te tengo miedo! las pastillas "JEBA" me ponen á cubierto de tus feroces acometidas.

ANISOSA

Nuevo preparado compuesto de bicarbonato de sosa purísimo y esencia de anís. Sustituye con gran ventaja al bicarbonato en todos sus usos. Caja: 0,50 ptas.

SOLUCIÓN BENEDICTO

de glicero-fosfato de cal con CREOSOTAL. — Tuberculosis, catarros crónicos, bronquitis y debilidad general.—Frasco, 2,50 ptas.

DEPOSITO

Dr. BENEDICTO, San Bernardo, 11, Madrid
Venta: Principales farmacias de España.

BRUGAROLAS Y C.ª

FABRICA DE MOSAICOS HIDRAULICOS Y ALMACEN DE CEMENTOS

TEJAS, LADRILLOS, INODOROS, BAÑERAS, AZULEJOS, MATERIAL ELÉCTRICO, etc., etc.

— CASA FUNDADA EN 1890 —

Sociedad, 10.-MURCIA

TELEFONO NUM. 168

LA ANDALUZA IDEAL

En breve visitará esta capital la acreditada viajante en encajes de bolillos Sra. Ana Josefa Martínez Iniesta. Representa la acreditada casa «El Buen Tono», de Huercal-Overa (Almería).

Se hospedará en el Hotel Amat, durante varios días.

Lleva magníficos y ricos encajes de todas clases de dibujos. Admitiendo toda clase de encargos.

5 duros semanales, confeccionando en casa (desde cualquier localidad) trabajo nuevo sorprendente, propio para señoras, caballeros. Facilísimo. Gratis muestrario, escribiendo: Apartado, 733, Madrid.

AMA de cría.—Para casa de los padres, de 29 años, leche de diez meses. Razón: Senda de Granada, camino de Espinardo, preguntando por Concepción Buendía.

AMA de cría.—Para casa de los padres, de 18 años, leche de quince días, primeriza. Razón: Algezares, preguntando por Paco (el tartanero).

AMA de cría.—Para su casa, de 24 años, leche de quince días. Razón: Era Alta, calle de San Antonio, 6, preguntando por Dolores Blanco Moreno.

AMA de cría.—Para casa de los padres, leche de un mes. Razón: Correderas, 41, 2.°

PALOMOS colgueros, raza superior. Ven de Presidente Colombófila. MULA

AGENCIA MARTINEZ

Servicio de encargos por mañana y tarde

Murcia: Trapería, 69.
Cartagena: Duque, 35.
Orihuela: Calderón Barca, 6.
Torrevieja: Rodas, 17.
Elche: San Jaime, 4.
Alicante: Isabel II, 4.
Valencia: Culla, 11.
Barcelona: La Camerana.
Madrid: San Martín, 5.

AMA de cría.—Para su casa o la de los padres, de 28 años, leche de un mes. Razón: Javalí Viejo, preguntando por Francisco Gil Robles.

AMA de cría.—Para casa de los padres, leche de dos meses. Razón: Camino de Alcantarilla, cruce de Gavina, preguntando por Paz aguibella.

NUEVA FARMACIA DE C. URIEL

Medicamentos químicamente puros.—Exactitud en el despacho de recetas.—Oxigeno medicinal.—Laboratorio de esterilización.

PRECIOS ECONÓMICOS

PLAZA DE LAS CARNICERÍAS (junto al comercio Abellán).--MURCIA

CEREGUMIL

ALIMENTO COMPLETO VEGETARIANO

A BASE DE CEREALES Y LEGUMBRES

MEJOR QUE LA CARNE Y LA LECHE

ESPECIALIDAD PARA NIÑOS, NODRIZAS, ANCIANOS, ENFERMOS DEL ESTÓMAGO Y CONVALECIENTES

Fernández Canivell y C.ª—Montilla (Córdoba)

Representante y Depositario para las provincias de Murcia, Alicante, Albacete y Ciudad-Real, SANTOS MORENO, Farmacéutico.—CARTAGENA

Manda muestras gratis a los señores médicos que las pidan.

— De venta: En todas las Farmacias y Droguerías —

CALLICIDA PIZA

Extirpa rápidamente sin dolor, ni molesta los callos y durezas. Es curioso, es motiva los inconvenientes de otros emplastos y de los liquidos en general. Es económico: una peseta. Farmacia del Dr. Pizá, plaza Pino, 6, Barcelona, y principales de España y América. Murcia: Farmacia A. Ruiz

LA UNION Y EL FENIX ESPAÑOL

COMPAÑIA DE SEGUROS REUNIDOS

Capital Social: 12.000.000 de Ptas. efectivas completamente

Agencias en todas las provincias de España, Francia, Portugal y Marruecos

53 AÑOS DE EXISTENCIA

Seguros sobre la Vida.—Seguros contra Incendios.—Seguros de Valores.—Seguros contra Accidentes.

Subdirectores en la provincia de Murcia: *Sres. Soler y Fernández-Trujillo*.—Oficinas: *Calle de Cánovas del Castillo, 34*

MURCIA

Boletín de reclamación

PARA LOS SUSCRIPTORES

_____________ residente _____________ denuncia haberle faltado el (los) número(s) del día _____ de _____________

El suscriptor,

PARA LOS CORRESPONSALES

El corresponsal en _____________ denuncia haberle faltado el paquete correspondiente al día _____ de _____________ o de observar _____ ejemplares menos a lo que tiene pedido.

El Corresponsal

El hotel de Torrevieja.—Regalo de EL LIBERAL

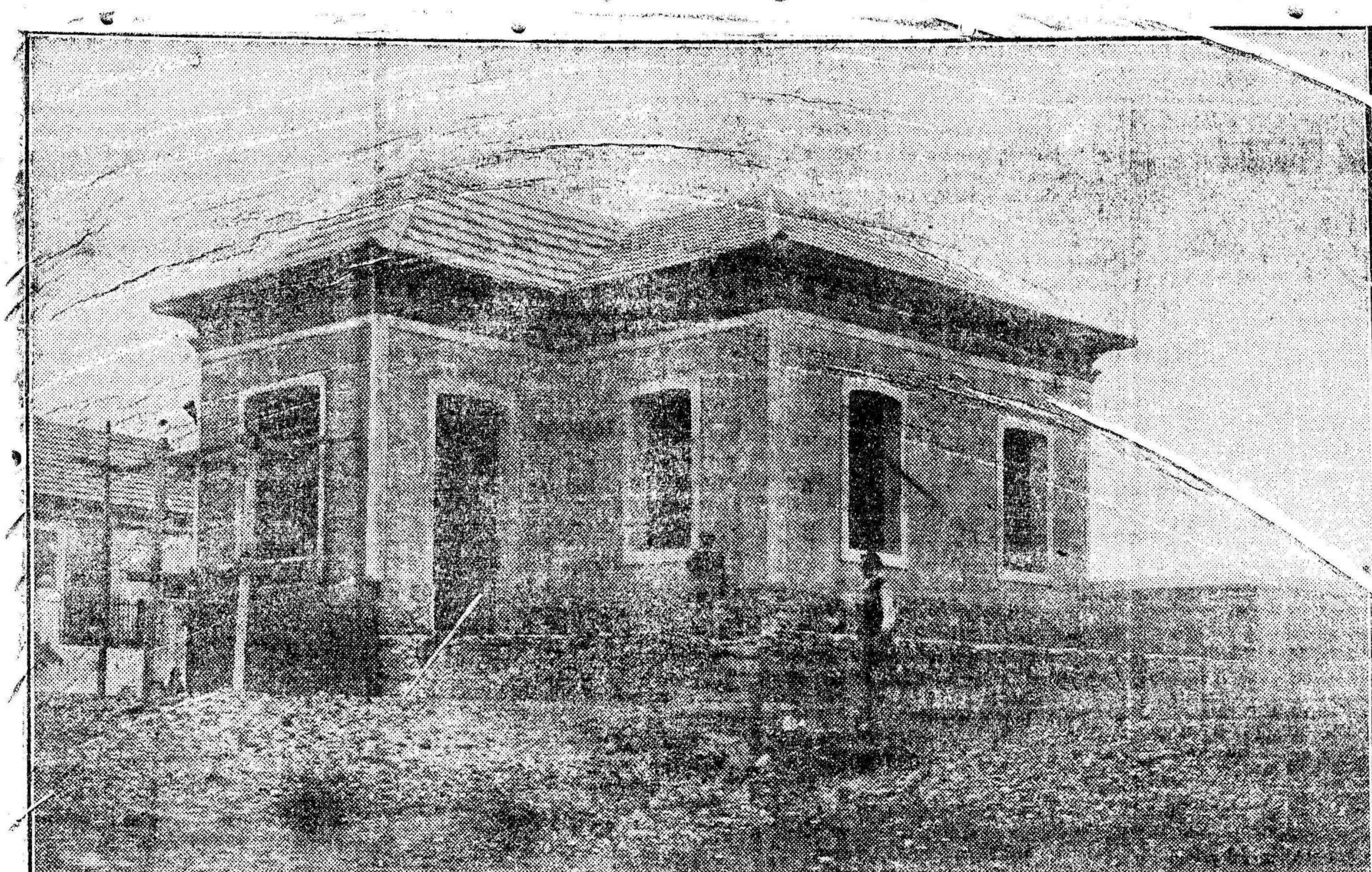

GARAGE INTERNACIONAL DE SUCESORES DE RAMON SERVET

MURCIA: Villaleal, 2, 4 y 6; Gonzalez Adalid, 17, y Platería, 72.

Estancias, Conservación, Representaciones, Ventas y alquiler de Automóviles, Motocicletas y Bicicletas, Stock Michelin, Cámaras y Cubiertas de todas dimensiones. Vulcanación y reparaciones en frío, Depósito de Accesorios, Piezas de recambio, Herramientas de todas clases, Gasolinas, Grasas, Aceites, Motores de Gasolina, Petróleo y Bencina para pequeñas industrias y riegos e instalación de los mismos. Talleres de Reparaciones. Mecánicas, Carrocería, Talabartería y Pintura.

DIRECTOR GERENTE: DON JOSE PASCUAL DEL RIQUELME

AUTOMOVILES «DODGE»

Torpedo 5 plazas, 10/20 HP americano construído a la europea con dirección a la derecha, enfriamiento por bomba, alumbrado eléctrico, con dínamo de 12 voltios, magneto blindado de alta tensión, puesto en marcha automática con pulverizador especial para la misma, llevando suprimida la manivela, faros eléctricos eclipse de dos intensidades, para carretera y población, avisador eléctrico, capota con funda, parabrisa, cuenta kilómetros e indicador de velocidades, portamantas, apoyapiés regulable y cinco llantas amovibles de medida europea. *Entrega inmediata.*

Representantes exclusivos para las provincias de Murcia, Alicante, Almería y Albacete

FOLLETIN DE «EL LIBERAL» (19)

XAVIER DE MONTÉPIN

EL CRIMEN DE ASNIERS

LA CELESTINA

—Pues bien, fije día.

—No puedo fijarlo. No quiero que me juzguéis una embustera, y por eso os pido tres días, no para daros la cuestión resuelta, sino para deciros si es posible ó no.

—¡Tres días!... ¡Pero tres días son un siglo para mí!

—Necesito tres días ó no me encargo del asunto. ¿Conviene?

—Sí, pero á condición de que he de llevarme el retrato.

—Si os empeñáis absolutamente, lleváoslo.

Jorge sacó de la cartera un billete de mil francos y lo echó encima de la mesa.

—Dentro de tres días volveré á saber la respuesta definitiva.

—Sí.

—Y supongo que será favorable.

—No respondo de nada, pero creo que lo será. A propósito, si la cosa llega á poder arreglarse, necesitaré valerme de alguna persona intermedia, y ya sabéis que no cuento con dinero y no quiero descabalar mi parte. ¿Daréis algo más del millón?

—No hay inconveniente.

—¿Podría contar con doscientos mil francos más?

—¡Corriente!

—Querido salvaje, es un gusto tratar con un hombre como vos. Voy á ponerme en campaña sin perder momento. ¡Hasta dentro de tres días, y buen ánimo!

En cuanto el «yankee» salió de la casa, Sofía, que le acompañó hasta la puerta de la escalera, cogió una pluma y escribió la siguiente carta:

«Ven corriendo, corriendo, corriendo, à escape y más de prisa aún si puedes.

Tuya

SOFIA»

La cerró y puso el sobre dirigido á Paulina, y, llamando á su doncella, le dijo:

—¡A escape! ¡Un sello y al Correo! ¡Es urgente!

La criada salió corriendo, y aquella misma noche Paulina recibió la carta. Era ya muy tarde para salir sin llamar la atención; así es que tuvo que aplazar hasta el día siguiente el ir à la calle Richepanse.

En cuanto almorzó salió, y apenas llegó á casa de Sofía salió ésta à recibirla, diciéndole:

—¡Ven! ¡ven! ¡Tengo grandes cosas que decirte!

—¿De qué se trata?—preguntó Paulina llena de curiosidad.

—¡Chist! Ya te lo explicaré... pero en mi cuarto.

Una vez en él, cerró la puerta y echó el pasador.

—¡Cuántas precauciones!—dijo Paulina riendo.

—¡Todas son pocas! No debe traslucirse una sola palabra de lo que voy á decirte. La menor indiscreción produciría gravísimas consecuencias.

—¿Sabéis que empiezo á asustarme?

—¡De poco te asustas!

—Pero, en fin, ¿qué es ello?

—¿Sigues pensando lo mismo que el otro día?

—¿Acerca de qué?

—Acerca de tu deseo de vengarte del conde de Noel.

—¡Más que nunca!

—¿Ha ocurrido algo nuevo?

—Sí.

Y Paulina le contó punto por punto todo lo ocurrido.

—Ya comprendéis—añadió—que, aun á costa de mi vida, es preciso que me vengue de ese hombre.

—¡Tienes razón! Sólo que no es fácil. ¿Te ha ocurrido el medio de conseguirlo?

—Todavía no, pero se me ocurrirá... no lo dudéis.

—No tienes que cansarte. Ya he dado yo con él.

Paulina hizo un gesto de sorpresa.

—¡Lo que oyes, chica!—añadió Sofía.—Una venganza cabal, y que al mismo tiempo será un negocio productivo.

—Os oigo, pero no os entiendo.

—Ten calma, hija... Voy á explicártelo. Me has dicho que el conde adoraba á su hija, ¿no es verdad?

—¡Con delirio! Creo con toda seguridad que, si se muriera no podría sobrevivir al dolor y moriría él también.

—Pues bien—exclamó Sofía radiante.—¡Iremos á su entierro!

La institutriz hizo un gesto de horror.

—¡Matar à Andrea!—exclamó.—¡Ah!

—¿Quién habla de matarla?—replicó Sofía encogiéndose de hombros.—Tu venganza puede ser completa. ¡Diente por diente y ojo por ojo!

—¡No os entiendo!

—¿Sería venganza completa para el conde la deshonra de su hija?

Paulina se estremeció.

—¡Vengarme sobre esa pobre criatura!—balbuceó;—¡eso es monstruoso... y lo rechazo!

—¡Serás sandía!—repuso la Celestina con sorna.—¡Tener compasión de la hija de ese hombre, que podía, que debía haberte rehabilitado casándose contigo, y que, después de tres años de amor, de fidelidad, de abnegación, te pone en la calle dándote una semana de plazo como á una cocinera! ¡Compasión de esas gentes! ¡Estarás loca! ¡Si vacilas es prueba de que no tienes sangre en las venas y de que eres una gallina! Además de la cuestión de venganza, hay la cuestión de interés, cosa que merece meditarse seriamente. Con doscientos mil francos sobre los que tienes puedes reunir quince mil francos de renta, y con un dote así puedes aspirar á una buena boda.

—Pero ¿á qué doscientos mil francos os referís?—le preguntó Paulina.

—Oyeme. Un joven que es muy rico se ha enamorado de Andrea y me ofrece cuatrocientos mil francos si le ayudo á conseguir que satisfaga su capricho... y de esos cuatrocientos mil francos estoy dispuesta, si me ayudas, á darte la mitad.

—Ganar dinero á ese precio me repugna. ¡No, no!

—¡Ah! te repugna, ¿eh?—dijo la Celestina poniéndose en jarras.—¡Pues á mí