AÑO XV.—NUMERO 5.242

Murcia

Suscripción: UNA peseta al mes
En el resto de España: 5 pesetas trimestre
25 ejemplares 75 céntimos

El Liberal

Jueves 4 de Enero de 1917

Murcia

Redacción, Oficinas y Talleres
1, CRÉDITO PÚBLICO, 1
Número suelto 5 céntimos

SE PUBLICA DIARIAMENTE EN MADRID-BARCELONA-BILBAO-MURCIA Y SEVILLA

EDICIÓN DE LA MAÑANA

EL LIBERAL en Murcia

ES EL PERIÓDICO DE MAYOR CIRCULACIÓN DE MURCIA Y EN LA REGIÓN.

EL LIBERAL INVITA A LOS ANUNCIANTES A PRESENCIAR SUS TIRADAS

La Protectora de los Pobres

Diariamente llegan a nosotros quejas amargas que trinan contra la organización de las rifas de la Protectora de los Pobres.

Por caridad hemos guardado silencio siempre sobre este asunto, porque no hemos querido que abusos de unos ocasionaran daños a todos.

Pero es que esa caridad que nosotros hemos respetado por amor a los indigentes, no ha merecido los respetos de otros que están más obligados a guardarla.

Y por eso, cuando llegan a nuestros oídos las quejas crecientes de día en día, cuando recibimos hasta versos festivos de poetas autorizados ridiculizando las anomalías que se registran, nos limitamos a llamar la atención de esa corporación que podemos llamar del hampa, o mejor dicho, de la protección del hampa, y viene a ser inconscientemente amparadora de injusticias que no llegan a la complejidad de los miembros, y si llegan son sin justificación que atraiga el atento cuidado de los hombres probos que la constituyen.

Nosotros, aunque pudiéramos hacerlo, no acusamos a nadie; solo pedimos que se fije la atención en este vital asunto, del cual depende el pan de muchos infelices y que una nueva y rigurosa organización ofrezca la garantía que reclama el público, y sobre todo, que reclaman los verdaderos necesitados.

Que se ahuyente el peligro de que dependientes poco escrupulosos hagan un feudo de lo que debe ser asilo de pobres; y que la industria subrepticia no convierta en barato de gupeza ni en materia de medro, lo que debe ser tan sagrado como el pan divino que se ofrece al hambriento de gloria en el ara del templo.

Ni un día más puede seguir así ese acogimiento protector que debe ser un bálsamo del herido por la lacería humana, del desheredado de la fortuna caprichosa.

Hace falta que todo se renueve, que se sucedan en esos cargos distribuidores del bien de los pobres, personas y personas, de tal modo, que no pueda caber ni el más leve asomo de negligencia o malquerencia.

Solo así acabarán de llegar las quejas hasta nuestra redacción y acabarán de registrarse injusticias y desigualdades, no sabemos si hijas de la codicia o inspiradas por preferencias irritantes.

Lo cierto está en la necesidad de una organización verdaderamente protectora, directa, equitativa e inquebrantable a toda funesta moción de monopolio, caciquismo o industria insana.

Eso es lo que pedimos.

De interés regional

Para Lorca, Totana, Mazarrón, Alhama y Librilla.

La Compañía de ferrocarriles Alcantarilla Lorca había anunciado la supresión de tarifas que venían rigiendo desde hace 17 años. Esto quería decir que subía el transporte de los artículos de primera necesidad y gran consumo en un 77 por 100.

El Gremio de Exportadores de Totana ha elevado una protesta al excelentísimo señor Ministro de Fomento, y ha dirigido unas circulares a todos los productores, exportadores y comerciantes de la región.

El periódico de Totana «El Campo» ha ayudado a esta obra del Gremio de Exportadores informando extensamente al público y ofreciendo ocuparse más del asunto.

Esta labor ha dado por resultado el que la Compañía deje sin efecto las órdenes que tenía dadas, y que sigan rigiendo las tarifas en cuestión, que son iguales a las que tiene en vigor la Compañía del Mediodía.

Felicitamos a la Compañía de Alcantarilla-Lorca por haber atendido a la voz de la razón y de la justicia, evitando perturbaciones a la región al colocarla en unas condiciones de trasporte de un 77 por 100 más caras que las de la Compañía del Mediodía.

Felicitamos al Gremio de Exportadores de Totana que tan enérgica y razonadamente ha sabido defender los intereses regionales. Y felicitamos a nuestro laborioso colega «El Campo» por la ayuda prestada a la causa de la justicia y la equidad.—*Corresponsal.*

Cartagena al día

Los obreros ancianos.—Promesas de políticos y la «voluntad» de la Constructora

Es del dominio público la situación que se encuentran los obreros ancianos de la Maestranza y el *viacrucis* que vienen recorriendo para conseguir una ligera promesa en consecución de un indiscutible derecho reconocido por las leyes y disposiciones superiores.

Estos obreros obligados por la pura necesidad han suplicado en silencio: han ido comisiones; la Prensa les ha apoyado: han organizado asamblea pública con representantes en Cortes y hasta el ministro en el Congreso ha oído su demanda muy documentada por boca del señor Espín, y con todo esto han podido conseguir el día 13 de Diciembre último, el que diga el ministro: «Contesto con muchísimo gusto a la pregunta que acaba de hacerme el señor Espín, y al mismo tiempo a las observaciones que me hizo sobre otra pregunta anterior el señor Gómez Chaix.

No se ha resuelto, no he resuelto yo todavía y lo resolveré dentro de dos o tres días definitivamente ese expediente. Por consiguiente una vez dictada la sentencia por el tribunal superior, incumbe a las Instituciones de la S. E. de C. N. el modo de pagar la parte que a ellos les corresponda, la parte a que están obligados por la ley y por la sentencia del Tribunal Supremo. No lo han hecho porque la de Cartagena, se ha limitado, al proponer la modificación de sus estatutos, a decir que el pago lo hará como determina el Gobierno, y eso no es resolver ni proponer nada. Yo he dicho ya en el ministerio que se prepara una disposición que estará ya hecha y que firmaré inmediatamente requiriendo de esas Instituciones a proponer la forma en que se han de verificar esos pagos; pero inmediatamente, en el acto. *Las Instituciones tienen la palabra.* Según lo digan, así resolverá el Gobierno, porque los obreros mineros son los que debieran haber excitado a esas Instituciones a proponer la resolución que correspondiera al mantenimiento de sus derechos y de sus intereses.»

Esto dice el ministro. El señor Espín dijo enérgicamente que en vez de esperar los obreros que espere el Estado: y no tiene mucha autoridad el ministerio para decir a esos viejos que sigan esperando. El señor Cierva pidió «que se haga justicia.»

En este estado las cosas, los obreros confiados por la esperanza que estas palabras y las de la Constructora les hicieron concebir, no se han decidido los ancianos a exigir a los que están haciendo la plácida digestión del pavo y del turrón ministerial que se acuerden de quienes no la hacen ni de unos pocos indigentes garbanzos solos. Vamos convenciéndonos, aunque tarde que con los procedimientos de promesas de políticos y jesuitas se quedarán con el *deseo* de hacer un bien a la humanidad y de cumplir un compromiso contraído públicos y oficialmente.

De lo expuesto por el señor ministro se deduce la necesidad perentoria de celebrar un mitin con representantes en Cortes y otras personalidades para que les digan tramposos al que debe y no paga y embustero al que ofrece y no cumple, ya que a nosotros nos llamen impertinentes si vamos a reclamar lo que nos adeudan las instituciones.

Está en lo posible que lo que no se puede conseguir con buenas razones y con balas de papel, que se consiga con piedras, y lo que en otra ocasión sería punible, estará muy justificado dada la actitud de resistencia de las instituciones.

Los ancianos tienen razón y derecho y nadie les protege ni los defiende. Cuando los obreros han pedido a la Constructora en defensa de sus intereses, la fuerza armada se ha puesto al servicio de esta compañía que explota el sudor de los obreros y los fondos de la nación. Con los obreros no es lo mismo.

Por los ancianos: *Sebastián Pérez, Juan Agüera* y *Juan Avila.*

De Marina

Los inscriptos de Marina que corresponden al cupo de este Apostadero ascienden a 1.077.

Ursula López

Ayer marchó al Llano del Beal y a La Unión, donde dará un corto número de representaciones, la eminente artista Ursula López, cuya actuación ha sido uno de los éxitos más grandes que se han conocido, durante esta segunda época de su tournée por Cartagena, donde se la admira y se la quiere por su arte inimitable.

Al regreso de esta excusión volverá al Principal, donde se despedirá de nosotros dando un beneficio para los pobres acogidos en el Santo Hospital de Caridad.

Una riña

En la plaza de la Aurora, lugar donde se oculta y vive la gente maleante y donde a todas horas ocurren incidentes desagradables, hubo ayer la consabida riña de mujeres, ¡pero qué señoras! dos damas venidas a menos Angeles Lyón Hernández y Agustina Rodríguez Jiménez.

Las cosas que se dijeron antes de agarrarse del moño y desfigurarse los respectivos físicos, bastante estropeados de suyo, son capaces de sonrojar a los redactores de «La Hoja de Parra».

Una pareja de Seguridad vino a restablecer la armonía entre aquellas dos furias, siendo una de ellas conducida al hospital y la otra a los calabozos de la inspección.

Escándalo

Los agentes de Vigilancia Justo López y José Montes, han detenido y conducido a la inspección por embriaguez y por alterar el orden con un formidable escándalo a Antonio Pérez Sánchez y a Francisco Pérez Martínez.

Noticias

La señora viuda de Ronbión, continúa enferma de gravedad.

—Es esperado en esta el capitán de fragata don Eduardo Guerra.

—Han sido nombrados ayudantes del nuevo gobernador militar de esta plaza, el comandante de artillería señor Montesoro y el capitán de infantería señor La Rocha.

—Hemos tenido el gusto de saludar a nuestros queridos amigos don Pedro Bernal y don Esteban Latorres.

—Se exportaron durante la pasada semana por nuestro puerto 450 toneladas de plomo desplatado y 2.300 de mineral de hierro.

—La «Gaceta Minera» de esta semana no ha fijado la cotización del plomo y de la plata.—3 Enero.

POR CARIDAD

El día de Reyes y los niños de la Misericordia

Nuestro compañero de redacción señor Pinazo ha recibido la siguiente sentida carta del estimadísimo murciano residente en Totana, hijo de aquel inolvidable e ilustre pedagogo que se llamó don Pascual Martínez Palao, don Francisco M. Muñoz-Palao.

Totana 30 de Diciembre de 1916.

Sr. D. Ramiro Pinazo.

Mi querido amigo: Leo su sentido artículo «El día de Reyes y los niños de la Misericordia». Su noble idea debe tener buena acogida en los corazones de esta región.

Creo que podía usted tomar la iniciativa, y, por suscripción, para años sucesivos, adquiriésemos el compromiso, los que tenemos niños, de mandar juguetes y golosinas a los pobres chicos de la Misericordia. Cada uno de nosotros a un chico, o a dos, o a más, ya determinados, para hacerles el obsequio todos los años, y que en esta labor tomasen la principal parte nuestros hijos.

Sería muy educativo y muy bello, y muy noble, el ver todos los años cómo llegaban a la Misericordia el día de Reyes por la mañana paquetes con tarjetas procedentes de las casas de los ricos de Murcia y su región. Paquetes con dedicatorias de los niños donantes.

Por ahora le ruego tenga la bondad de comprar algo para dos chicos, en nombre de mis pequeños Amalio y Abilio Martínez Inchaurrandieta.

El primer día de Pascua mandamos a la Misericordia por un chico—Andrés Robles—que estará con nosotros hasta pasado Reyes.

. . . . . .

Reitero a usted la expresión de mi afecto y le envío un abrazo cariñoso de amigo.—*F. M. Muñoz-Palao.*

Por giro postal acompaña cinco pesetas.

Agradecemos en nombre de esos niños desvalidos, el generoso rasgo que en nombre de sus hijos hace el señor Muñoz-Palao y, para el año próximo, con tiempo suficiente, tendremos muy en cuenta su atinada y plausible iniciativa para llevarla a cabo en favor de los niños de la Misericordia.

* * *

Con destino a los niños de la Misericordia, para que en el día de Reyes les sean entregados juguetes, hemos recibido y remitiremos al director de dicha Casa señor Navarro Abellán, los siguientes donativos:

De los niños Amalio y Abilio Martínez Inchaurrandieta, de Totana, cinco pesetas.

Javierito y Manolo Paulino Pérez, dos automóviles y dos muñecas.

Rita Sánchez Jara, media docena de juguetes.

Jesús Martínez Jara, media docena de juguetes.

Gabrielito Pinazo Núñez, media docena de juguetes.

Mercedes, Rosa y Filomena Frías, media docena de juguetes.

Pepito y Carmencita Turpín Murcia, una docena de juguetes.

Fernandito Sánchez Ferragut, media docena de juguetes.

Alicante al día

Suerte loca

¡El 80 415! He ahí ¡el numerito que ahora ha servido a la Fortuna para dejar caer sobre esta tierra un puñado más de pesetas: tres mil, si no mienten las crónicas.

Los favorecidos, que sepamos hasta estos momentos, son el procurador D. Angel Herrero Salmerón, que jugaba 9 décimos de una de las series, y el abogado, excelente amigo nuestro Sr. Domínguez Margarit, que llevaba de dicho billete un décimo.

El billete que estos señores poseen fué adquirido en la administración de la calle del Triunfo y la otra serie se vendió en la plaza de Isabel II: no se sabe un quiénes son los poseedores de la serie adquirida en esta última mencionada administración.

Como se ve no empieza mal año para los devotos de la Lotería en nuestra población, aunque tampoco pueden quejarse de las prodigalidades de la suerte en el pasado, que obtuvieron repetidos y muy estimables premios.

Dirán ustedes con mucha razón que no podrán mostrarse descontentos los favorecidos y que ello no resta motivos para darse al diantre a los que gastaron el cebo en balde.

Es cierto, pero... ¡bien está que la suerte loca no desvíe la puntería y siga haciendo blancos hacia acá!

A ver si acierta a hacer «diana» alguna vez.

Que peor sería si se alejara cada vez más.

Felicitamos efusivamente a los señores Herrero y Domínguez Margarit por su fortuna en el sorteo de ayer.

Teatros y cines

Pese a las benevolencias que algunos estimados colegas nuestros prodigan, es lo cierto que el estreno de «La esclava» no satisfizo al público del teatro Principal.

Dicha obra desfraudó grandemente a cuantos confiados en los anuncios que de ella se habían hecho fueron a ver algo extraordinario.

La música supera al libro.

En la labor del maestro Media-Villa se vislumbra al artista capaz de mejores empresas para ocupar un puesto preeminente entre los autores de ese género que cultiva, si logra sustraerse a ciertos influjos.

Para esta noche se anuncia el beneficio de Luisa Vela: se cantará «El Juramento».

—También en el teatro España viene cultivándose con éxito creciente la zarzuela antigua.

El público revela con su constante asistencia los deseos que sentía de solazarse con ese género.

Las secciones se cuentan por llenos: con la representación de «La tempestad» ha obtenido la compañía un verdadero triunfo.

Josefina Otero, Amparo C. Flores, Magdalena Domingo, Gaspar Rodrigo, Pepe Llobregat, Barajas y Acuaviva fueron calurosamente aplaudidos.

—Como las demás empresas de espectáculos de esta capital, la del Salón Novedades ha obtenido durante las últimas fiestas grandes rendimientos.

Dicho espacioso salón resultaba pequeño para contener la enorme concurrencia que afluyó a todas las secciones.

Ernestina Fons, Esperanza Marín, García Ibáñez, Arturo Lledó, Manolito Alvarez, Jesús Martínez, Fernández y Aranguren han escuchado repetidas y clamorosas manifestaciones de complacencia del público.

Para en breve se anuncia el estreno de la revista "El siglo de oro".

Sucesos locales

Como Manuel Canto Arques (a) Maura, es ciego, tiene cierta disculpa cuanto hizo ayer: el hombre pescó una pitima de las de órdago a la grande. Vamos... quiso alumbrarse y se alumbró utilizando para ello, eso sí, un voltaje excesivo.

De la última taberna, después de la copa suprema, salió Manuel de una vez.

Luego se detuvo en seco y marcó dos vaivenes con el cuerpo, como el que vacila y dice para su capote—¿sigo o nó sigo?

Y siguió meciéndose como una frágil barquilla enmedio de piélago inmenso: sus piés describieron unos complicados pero caprichosos arabescos.

Maura auténtico se hubiera encaminado enseguida a una cacharrería, pero este otro Maura, nó: este Maura se metió también de una vez en el domicilio de «La Caridad», asociación de inútiles.

Inmediatamente se armó allí la de Dios es Cristo: un caballo loco en la cacharrería consabida no hubiera promovido mayor tremolina ni mayor desolación se le hubieran encerrado en un plantío de tomates maduros.

El presidente de la sociedad José Gomis Iborra pidió auxilio a los guardias de seguridad y éstos viéronse en el duro trance de llevar a la sombra al ciego alumbrado.

—Rafael Blasco Figuerola es un auriga distinguido.

Sobre todo debe ser muy original en sus hazañas: la última por él realizada debe ser curiosísima.

Tan curiosa que ayer despertáronseles nada menos que al señor Juez de instrucción grandes deseos de conocerle y de admirarle.

—¡A ver—dijo a uno de sus subordinados—que me traigan a ese gallardo doncel!

—Que le traigan ese pollo al señor Juez—repitióse en la inspección de vigilancia.

Y esta mañana el policía señor Monllor, luego de una ligera entrevista con Rafael Blasco, le ha llevado a presencia de la autoridad judicial donde se ha celebrado una nueva conferencia.

El auriga ha quedado alojado en la cárcel.

—Del cercano pueblo de Campello, vino ayer a la capital el tendero José Poveda Giner: venía de compras.

Entre otras cosas adquirió un saco de azúcar de 60 kilos que al precio corriente y moliente valen, si no falla la cuenta, setenta y cinco pesetas con sesenta céntimos.

Luego José llevó el saco a su carro que había dejado frente a la posada de Blas en el Postiguet y salió a solventar otras diligencias.

Pero cátate que acertaron a pasar por allí unos rateros sentimentales y protestaron enseguida de la desconsideración con que era tratada la bestia enganchada al carro.

—¡Eso es una herejía: sesenta kilos para este pobre animal!

—Chico: descarguémosla.

Y descargaron a la bestia y se llevaron el azúcar no fuese que al carretero se le ocurriera cargarla nuevamente.

Cuando José Poveda se apercibió de que le faltaba el azucar se sintió amargado.

Fué a denunciar el hecho.

—El ciudadano Angel Otero Llamas no tiene oficio ni beneficio.

También carece de domicilio.

¿Qué hacer Angel en tales circunstancias?

Quiso buscar acobijo, pero un acobijo amplio y bien habitado.

Lanzó cuatro blasfemias hacia los puros oidos de los funcionarios de policía señores Cortés y Tendero, que recibieron la indirecta como dos martillazos en un sabañón,

Dieron un salto fuera de concurso, cogieron a Angel por un ala y lo han llevado a la cárcel.

Se cumplieron las profecías: total una quincena más.

—No sabemos que hondo resquemor atenazaba a la joven Eugenia Portugués, natural de San Miguel de Salinas, que ayer quiso hacer el último viaje.

A guisa de billete tomó una disolución de permanganato potásico.

Después se apercibió que tales billetes no tienen vuelta.

Y acudió a la casa de socorro a pedir la suspensión del viaje.

Volvió a su domicilio en relativo buen estado.

—A Remedios Miguel López, le han robado sesenta pesetas y varias alhajas.

Los rateros no dejaron las señas de su domicilio.

Según parece se han mudado. ¡Con sesenta pesetas y el pico!

—El ciudadano Julián Gil Sin, fué atropellado por un automóvil.

Resultó lesionado y fué debidamente asistido.

—También a la vecina de Mónovar, Luisa Guardiola López, le han robado en aquella localidad 500 pesetas en billetes del Banco de España.

Los cacos no se despidieron.

Noticias

La banda municipal de música ha estrenado una magnífica marcha que con el título «Iris» ha compuesto nuestro paisano Manolito Mira.

Dicha composición ha gustado mucho y está siendo elegiadísimo por la prensa local.

El señor Mira recibe muchas y muy merecidas felicitaciones.

—De Madrid ha regresado el ilustre abogado, jefe del partido radical alicantino, don José Guardiola Ortiz.

—Conforme anticipamos a nuestros lectores han sido obsequiados por el señor gobernador civil, con una suculenta merienda, los niños hospicianos.

A dicho obsequio contribuyeron los centros de recreo de la capital.

—En Madrid hállase gravemente enfermo don Alfonso de Sandoval y Moreno, barón de Mayals.

—En Agres ha sido declarada vacante la plaza de secretario suplente del Juzgado municipal.

—Los detenidos por los sucesos de Elche han sido puestos en libertad.

Continúan encarcelados los detenidos por los sucesos de Crevillente.

—Ha sido nombrado director de «El periódico para todos», don Emilio Ferrer.

—Ha dado a luz con toda felicidad una preciosa niña la esposa de don Tomás Alemán, concejal de la mayoría de este Ayuntamiento.

Felicitamos a los dichosos padres por tan fausto acontecimiento de familia.

—Anoche regresó a Madrid el diputado a Cortes por esta circunscripción don Alfonso de Rojas.

—Don Gabriel Baleriola Ramirez ha sido nombrado auxiliar para la recaudación de contribuciones en la zona de Cocentaina.

—Se encuentra enferma, aunque por fortuna no de cuidado, la monísima niña, hija de nuestro excelente amigo el perito electricista, inspector técnico de alumbrado del Ayuntamiento, don Andrés Aracil.

Deseamos a la enfermita un pronto y total restablecimiento.—3 Enero.

Todo lo relativo a la colaboracion política y literaria de EL LIBERAL es de la exclusiva competencia de su director.

EL LIBERAL solo publicará los trabajos de colaboracion que su director solicite.

No se devuelven los originales que se reciban ni se mantiene correspondencia acerca de ellos.

Regalo de EL LIBERAL

UN HOTEL EN TORREVIEJA

de nueva planta, enclavado en el pintoresco paraje de Las Rocas, frente al mar. Superficie del terreno, 400 m.²

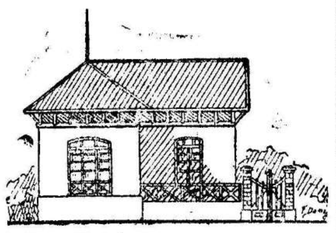

Vale

Cada VEINTE VALES dan derecho a un bono de opción a este regalo, canjeables en EL LIBERAL, Murcia, hasta el 15 de Mayo de 1917.

Décimo lote de vales.—N.° 12.

(Fecha del sorteo: el 17 de Mayo de 1917.)

ALHAMA

La Unión obrera

En esta nueva sociedad cuya dirección está a cargo del inteligente y laborioso obrero Manuel Munuera Martinez, sin duda la más poderosa y bien organizada de las de este pueblo.

La fé que sus socios tienen en el presidente y la confianza que esperan del porvenir, ha hecho que aumente considerablemente en los últimos meses hasta el extremo de alcanzar un número que ya va poniendo en cuidado a los propietarios y comerciantes.

Comenzó esta sociedad con unos quince o veinte socios hará coho meses, y asi ha continuado hasta visperas de Pascua; más de pronto y sin saber a que atribuirlo, aunque se supone que a la pericia, imparcialidad y honra del que la dirije, ha llegado en pocas dias a doscientos setenta y cuatro socios.

Ahora ha sido la elección definitiva para el presente año 1917, de la directiva y quedaron reelegidos el dicho presidente Manuel Munuera y el secretario Fulgencio Provencio Muñoz y elegidos los cargos siguientes:

Vicepresidente: Jesualdo Provencio Campos.

Vicesecretario, Antonio Marin Roquera.

Tesorero: José Provencio Belzas.

Contador; Miguel Serrano Muñoz y vocales Pedro Martinez Martinez, Juan Jorquera Ramirez, Alfonso Marín Alajarín, José Sánchez Alajarín, Pedro Alajarín Soriano y Roque Provencio López y dos auxiliares para Contaduria y Tesoreria, que son: Provencio Martinez y Alfonso Cánovas López.

Además ha quedado nombrada una comisión para ingresar el dinero sobrante en la Caja de Ahorros, de la localidad, compuesta del presidente y tesorero, y los socios Antonio Lucas López, Antonio Ramirez Martinez, Francisco Cánovas Moreno y José Cánovas Clares.

Son igualmente de la Sociedad presidentes honorarios, el diputado a Cortes por la circunscripción de Cartagena dón José García Vaso, protector de las clases obreras, y el batallador y distinguido periodista don Roque Sánchez, a quien todos los obreros adóran y respetan.

Los fines de la Sociedad, hasta la fecha, son la agrupación de todas las clases obreras para defenderse del hambre que el mísero jornal les proporciona; pero como tienen sensatez sobrada, no puede esperarse ni ahora ni luego perturbación alguna, máxime cuando el presidente con su clara inteligencia mueve esa masa lentamente para salvar escollos y dificultades, llegando en poco tiempo a la cumbre de tan altos deseos.—*Corresponsal.*

LA ENSEÑANZA

De la Sección

Doña Magencia Ortiz Garrido y doña Emilia Raya Martinez, maestras interinas de Sangonera la Seca y Sangonera la Verde, respectivamente, solicitan de la Junta Central de derechos pasivos, la devolución de haberes que han dejado de percibir en el mes de Diciembre pasado.

—Han remitido cuentas del material los maestros don Francisco López, don Gaspar Navarro, don Agustin Martinez, don Antonio Carbonell, y doña Lucia Esguitas.

—Se ha participado al rectorado que en esta provincia no existe escuela vacante alguna para el concurso rápido de traslado.

—El jefe de la Sección comunica a todos los maestros de esta provincia que han tomado parte en las oposiciones restringidas celebradas en esta capital, que han obtenido plenitud de de derechos en el Escalafón del Magisterio.

De la Inspección

Se advierte a todos los señores maestros y maestras de esta provincia que los modelos estadísticos se deberán remitir a las oficinas de la Inspección de 1.ª Enseñanza, antes del día 15 del actual, a fin de que no incurran en penalidad.

EN 4.ª PLANA

Anuncios por palabras

Cada palabra: 2 céntimos por día

Para que los señores anunciantes puedan formar un presupuesto de publicidad sin previa consulta, establecemos esta sección de «Anuncios por palabras»: cada palabra, 2 céntimos por día.

Una denuncia

En la Jefatura de policía se ha presentado José Antonio Oliva, de 55 años, soltero, labrador, natural y vecino de Molina, con domicilio en las Puertas de Lorquí, manifestando lo siguiente:

Que el día 27 de Diciembre pasado se encontró en la Glorieta con un individuo llamado Agustin Conesa Meroño, de la Puebla de Soto, el cual con engaños y a pretexto de facilitarle mil o mil quinientas pesetas que el compareciente díjole necesitaba le pidió 15 pesetas que le pidió para comprar cierto papel del Estado.

Después de esto dicho individuo condujo al que suscribe al domicilio de don José Calvo, oficial primero de esta Audiencia provincial, después de haberle sacado otras dos pesetas para comprar dos letras.

Ya en el domicilio del señor Calvo, en la calle de López Puigcerver, el Conesa Meroño hizo ver al referido abogado que el denunciante o compareciente le debía la cantidad de dos mil pesetas para lo cual iba a firmarle allí mismo dos letras de a mil pesetas las que firmó en blanco.

Terminada esta operación se marchó a Molina sin el préstamo que esperaba del Conesa y que ayer, habiendo recibido una carta firmada por el dueño de la posada de la Rosa, el cual dice que esa letra no es suya ni él ha escrito carta alguna, ha denunciado el hecho por considerarse estafado.

Los vigilantes señores Egea y Piñuela han detenido al Conesa Meroño el que ha sido puesto a disposición del Juzgado.

NOTICIAS

— Toma de posesion —

Se ha hecho cargo de la parroquial de San Lorenzo, como cura regente, don José Espín Jiménez.

— Mecho a —

Ha sido detenida Antonia Martínez Romero, por hurtar 18 pesetes en un establecimiento de esta ciudad a Antonia García Baeza.

Todos los dentífricos aseguran que son de excelentes resultados para conservar sana la dentadura; pero no lo demuestran. Para demostrarlo hace falta el transcurso de muchos años. Esto sucede con el veterano «Licor del Polo», que cuenta con medio siglo de éxitos resonantes.

— Restablecido —

Se encuentra restablecido de su enfermedad el reputado médico don Juan Antonio Martínez Ladrón de Guevara.

Lo celebramos.

— Mejorada —

Se encuentra muy mejorada de su enfermedad, la niña de nuestro querido amigo don Ceferino Pérez Marín.

Completa y rápida mejoría deseamos a tan angelical criatura.

BODEGAS BILBAINAS

— PEDID LOS VINOS FINOS DE RIOJA —

— Traslado —

Por la Dirección general de Seguridad se ha dispuesto que el vigilante de segunda Pedro Ros Ruiz, que presta sus servicios en Murcia, pase a continuarlos en Cartagena.

— Armas —

La guardia civil del puesto de Archena remite relación de armas ocupadas a individuos que las usaban sin licencia.

No hay tos que se resista al JARABE ORIVE

— Hurto —

En Mazarrón ha sido detenido por la guardia civil Francisco Martínez Vivancos, presunto autor del hurto de una oveja a su convecino Matías Andreu.

— Requisitorias —

El juez de instrucción del regimiento de Sevilla, publica requisitoria relativa al recluta del cupo de instrucción Antonio Sánchez Pérez, por falta de incorporación.

— Detenidos —

En Ricote han sido detenidos por la guardia civil José María Moreno Bermejo (a) Temporalito y Joaquín Moreno Yepes, autores de la sustracción de cuatro cántaras de vino, de un cortijo de la propiedad de Antonio Gómez Sánchez.

— Hospital —

Ha sido ordenado el ingreso en el Hospital de la enferma Adela Gallardo López, de Cartagena.

El Claret, Royal Claret y Diamante de BODEGAS FRANCO ESPAÑOLAS de LOGROÑO, son vinos de RIOJA selectos.

— Funcion religiosa —

El día 4, a las nueve y media de la mañana será la función a San Aquilino, mártir, predicando el Sr. D. Antonio Bonacloche, coadjutor de San Andrés.

— Tienda Asilo —

En la pasada semana se han despachado en este benéfico establecimiento las siguientes raciones:

De comida, 4.183 y de pan 4.161, de las cuales 4.156 de pan y comida han sido donadas por la Protectora de los Pobres para la extinción de la mendicidad.

Para los niños de la Sala Maternal, 00 de comida y 00 de pan.

El jueves y domingo se mejoró la comida por cuenta de esta institución benéfica.

Se ha recibido 50 del Excmo. Sr. Obispo para mejorar la comida de los días de Pascua.

Durante el mes de Diciembre se han repartido 2.361 cuartillos de leche a los niños pobres.

Han salido de semana Diego López Tuerto y don Angel Guirao.

Han entrado don Pedro Castaño y don José Cañ y Torres.

— De viaje —

Ha marchado a sus posesiones de Balsicas, nuestro querido amigo el arquitecto provincial don Pedro Cerdán, acompañado de su distinguida familia.

—También ha marchado a Madrid, en donde ha fijado su residencia, calle de Recoletos, 7, la distinguida señora doña Delfina Amo, en unión de su respetable y querida madre.

— Elección de senadores —

Ha quedado expuesta al público en el vestíbulo de la Casa Consistorial, la lista de electores para compromisarios que han de elegir senadores, formada y aprobada con arreglo a lo dispuesto en el artículo 25 de la ley de 8 de Febrero de 1877 y a los efectos que la misma determina.

LOS SUCESOS DE BULLAS

(DE LA EDICIÓN ANTERIOR)

Noticias oficiales

En el gobierno civil se han recibido esta mañana noticias oficiales de Bullas en las que se comunican el restablecimiento completo de la tranquilidad.

A consecuencias de esos sucesos han sido detenidos veintinueve individuos (hombres y mujeres), quedando a disposición de la autoridad judicial del partido, para lo cual fueron conducidos a Mula.

Esta tarde quedaron restablecidas las casillas de consumos procediéndose a la recaudación del impuesto

* * *

En vista de los extraordinarios caracteres de gravedad que revisten los sucesos que tienen lugar en Bullas, esta mañana ha salido para dicha villa, con el fin de informar ampliamente a nuestros lectores un redactor de EL LIBERAL.

* * *

(DE ESTA EDICIÓN)

POR TELEGRAFO

(DE NUESTRO REDACTOR)

La efervescencia continúa.—Precauciones. — Llegada de fuerzas.—Detenciones.—Los consumos restablecidos. — Nuevas detenciones.

Bullas 3.—A las 8 n.

Al llegar a esta, he tenido ocasión de notar que, aunque no se han reproducido los sucesos ocurridos ayer y antesayer, se nota, sin embargo, alguna efervescencia en el pueblo.

Las calles se hallan ocupadas por parejas de la guardia civil.

Han llegado más fuerzas de la benemérita.

La administración de Consumos está custodiada con fuerte retén.

Esta mañana se practicaron veintinueve detenciones de individuos acusados como promotores o excitadores de los sucesos. Entre estos detenidos figuran siete mujeres.

Todos los detenidos fueron conducidos en cuerda de presos a Mula, a la cárcel de partido, a disposición de aquel juzgado.

Me dicen que en Mula está encargado de depurar responsabilidades el fiscal señor Llanos.

A la una de la tarde se restableció el servicio de consumós, ocupando los empleados su puesto, sin ocurrir nada anormal durante todo el día.

La administración se cerró a la hora normal.

Me aseguran que esta noche o mañana temprano se efectuarán nuevas detenciones de individuos que se hallan complicados en los sucesos.

Afortunadamente no hay ningún herido.

Navarro.

Librilla

El nuevo cementerio

Poco tiempo hace que se constituyó la Junta de mejoras locales y sin embargo ya lleva mucho trabajado en beneficio de los intereses de este pueblo. La mejor garantía de que esta Junta ha de cumplir dignamente con la misión que se ha impuesto, es que en él están representadas todas las fuerzas vivas del pueblo y que carece en absoluto de matiz político; es más, que es completamente antipolítica.

En dos meses escasos que esta Junta lleva funcionando ha puesto en práctica una aspiración ha largo tiempo sentida y que no pasó de ser aspiración hasta que todos los librillanos se dieron cuenta de que los pueblos tienen medios suficientes para ser ricos y prósperos y que solo falta para que lo sean el que inspirándose todos sus habitantes en el más acendrado patriotismo laboren con desinterés y abnegación para conseguir mejoras y prosperidades.

Esta gran reforma es la construcción de un nuevo cementerio, que buena falta iba haciendo, ya que el que actualmente existe por insuficiente, por anticuado y por estar en el mismo pueblo no llena la misión que estos establecimientos tienen.

El acto de la colocación de la primera piedra fué una solemnidad como jamás se recuerda en este pueblo y a la que todos sus habitantes se asociaron. ¡Solo viendo la imponente manifestación que se formó se puede dar cuenta de lo que fué dicho acto! Hombres, mujeres y niños, acudieron a La Alberquilla—lugar que dista dos kilometros del pueblo—donde don Antonio Lorente ha regalado unos terrenos para la construcción de la nueva mansión de los muertos.

Presidida por las autoridades civiles y eclesiásticas del pueblo, por el presidente de la Junta popular don Rafael Lorente; por nuestro compañero en la Prensa don Luis Guirao Cañada, que había sido invitado para dicho acto, y por el infatigable campeón de Librilla don Bartolomé López Carón, se dirigió la manifestación, precedida de banderas y la banda de música, desde el Ayuntamiento a los terrenos en que ha de erigirse el nuevo cementerio.

Más de dos mil personas la integraban, y no iban más porque en el pueblo no queda mayor número a causa de la emigración.

En el acto de ser colocada la primera piedra, en la que fué colocada una botella conteniendo el acta una relación detallada del actual estado de Librilla y varias monedas de la época, se pronunciaron sentidos y elocuentes discursos.

Don Rafael Lorente, dijo que era una satisfacción ver a todo el pueblo congregado en el acto que se celebraba y que era un anuncio de que, también, para otras mejoras estará dispuesto a contribuir.

Manifestó que los terrenos los regalaba su hermano al pueblo de Librilla en memoria de lo mucho que sus padres querían a Librilla.

Don Bartolomé López Carón, alabó el entusiasmo de que da pruebas su pueblo y que hace tener la confianza en que no decaerán para otras empresas de mayor empuje.

El alcalde don Salvador Lorente, se congratuló de que el pueblo siga con entusiasmo a la Junta de mejoras locales.

Dió las gracias a EL LIBERAL por la ayuda eficaz y desinteresada que presta en su resurgimiento a este pueblo, y dedicó grandes alabanzas al señor Guirao Cañada por contribuir con su presencia a estos actos y tomar parte en ellos, poniendo su elocuencia al servicio de Librilla.

El señor Guirao dió las gracias por los elogios que se le tributaban.

Dijo que se daba una gran paradoja al celebrar el acto de inaugurar la casa de los muertos enmedio de una explosión de vida, pues vida eran el sol primaveral que alumbraba, el entusiasmo del pueblo y las mujeres que asistían al acto compendio de poesía y belleza.

El cura párroco cerró los discursos con uno muy sentido, diciendo que Librilla patentizaba sus ansias de llegar a ser un gran pueblo.

Todos los oradores fueron ovacionados.

El acto celebrado fué grandioso y ha patentizado lo que puede un pueblo cuando contando con sus fuerzas quiera llegar a ser grande y poderoso.

Para todo cuanto se relacione con la publicidad, los interesados deben dirigirse al periódico de mayor circulación. Lo contrario, es perder tiempo y dinero.

DE TEATROS

ROMEA

El estreno del drama simbólico «Joaquín Costa» no fué del agrado del público que se mostró hostil desde la terminación del primer acto hasta terminar la representación.

Solo era de aplaudir la buena intención del autor, equivocado de manera lamentable en el desarrollo de la trama.

La empresa suspende las representaciones hoy y mañana para dar lugar al ensayo de las obras «La redentora» y «El brujo sin suerte».

ORTIZ

Para hoy anuncian su función de honor los hermanos Gómez Ferrer, poniendo en escena el aplaudido drama de Echegaray, «Mancha que limpia».

La función la dedican los beneficiados a la sociedad Casino.

Seguramente las muchas simpatías que durante su actuación se han conquistado quedarán bien manifiestas en la función de esta noche.

Por la tarde se representará la comedia de los hermanos Quintero «Amores y amoríos».

Ultima hora de la madrugada

Por teléfono

Conferencia

(Recibido con retraso)

Madrid 3.

Romanones y García Prieto han celebrado una conferencia.

Se asegura que trataron de la dimisión del subsecretario de Gobernación, que se halla disgustado por el nombramiento de gobernador.

La Junta de transportes

La Junta de transportes resolvió las peticiones sobre fletes reducidos de diversas provincias.

Zaragoza

El diestro Ballesteros se ha agravado por habérsele abierto la herida. Subsiste la supuración y se teme la hemorragia.

De la guerra

Las noticias que se tienen de la guerra son de que los rusos retroceden en todos los frentes.

Círculo de Bellas Artes e Instructivo Popular

Concurso de carteles anunciadores del Gran Baile del segundo día de Carnaval de 1917, que dá el Círculo de Bellas Artes.

CONDICIONES

Se anuncia un concurso de carteles entre los artistas, siendo condición indispensable ser socio del Círculo.

1.ª La medida o tamaño de un lado será de 1'40 metros, quedando el otro lado de libre elección.

2.º Los carteles serán en color, procedimiento libre.

3.º Los trabajos serán originales, y ejecutados en lienzo.

4.º Los carteles premiados quedarán de propiedad del Círculo.

5.º Se concederán dos premios. El primero de 100 pesetas y el segundo de sesenta.

6.º El plazo de admisión de trabajos quedará cerrado el 31 de Enero de 1917, a las doce la noche.

7.º Los trabajos llevarán un lema y en una plica aparte y cerrada el nombre del autor con el lema.

8.º Los carteles llevarán la siguiente inscripción: «Círculo de Bellas Artes»; »Carnaval de 1917».

9.º Los trabajos serán firmados por sus autores, después de conocido el fallo del jurado.

10. El fallo del Jurado es inapelable.

11. Si a juicio del Jurado ninguno de los trabajos reunieran méritos suficientes, podría declarar desierto cualquier premio.

Lo que se hace público para conocimiento de los señores socios del Círculo que deseen concurrir.

Murcia 3 de Enero de 1917.—El secretario, *José María Arndez.*

Los alemanes fugados

POR TELÉGRAFO

Una información de EL LIBERAL

Madrid 3. —A las 2 t.

EL LIBERAL de hoy publica una amplísima información referente al apresamiento por un crucero inglés del patache «Virgen del Socorro».

Este fué comprado por los alemanes en Vigo y embarcaron veinte oficiales de los internados en Pamplona y Alcalá, protegidos por el buque alemán «Belgrano», refugiado en la ría de Vigo.

Después de 18 días de penosísima navegación, fueron apresados.

Combinación de gobernadores

Por telégrafo

Se ha deshecho

Madrid 3. — A las 2 t.

La combinación de gobernadores que estaba ultimada, se ha deshecho porque Luis Silvela que debía sustituir a Iscián en Barcelona, ha rechazado el cargo.

Valladolid

POR TELÉGRAFO

Pánico en el teatro

Madrid 3 — A las 2 t.

El incendio del aparato de calefacción en el teatro Zorrilla causó un pánico tremendo.

Se logró dominarlo.

La apertura de Cortes

POR TELEGRAFO

Madrid 30. A las 2 t.

El lunes se celebrará Consejo de ministros para acordar la fecha de apertura de Cortes.

Ultima hora de la tarde

POR TELEFONO

Declaraciones de Romanones

Madrid 3.—A las 5 t.

Romanones ha declarado respecto a la fuga de los alemanes, que la mayoría de los fugados no han sido de los internados.

La dimisión del subsecretario de Gobernación ha quedado arreglada, retirándola.

Se muestra conforme con las declaraciones que hizo Burell.

Mañana se celebrará Consejo de ministros en Palacio.

El jefe del Gobierno pasará en el campo desde el viernes hasta el lunes.

EL LIBERAL

es el periódico de mayor circulación de Levante.

DE LA VIDA LOCAL COTIDIANA

TRIBUNALES Y JUZGADOS

AUDIENCIA

Señalamientos en esta Audiencia provincial para el día 4 Enero de 1917:

Sección primera. Juicios orales. Una causa del juzgado de la Catedral, por contrabando, contra Angel Giménez.

Letrado, señor Ruiz-Funes; procurador, señor Gonzalez Sanz.

Sección segunda.—Juicios orales.—Una causa del juzgado de San Juan, contra Francisco Lacarcel y otro.

Letrados, señores Cano y Jover; procurador, señores Ruiz López y García Gil.

REGISTRO CIVIL

En los juzgados de esta capital se han hecho las siguientes inscripciones:

Juzgado de San Juan. — Defunciones, cinco.

Nacimientos, 7. Matrimonios, 1.

Juzgado de la Catedral. — Defunciones, siete.

Nacimientos, 8. Matrimonios, 0.

LOS MERCADOS

LONJA

Los precios a que se han cotizado las hortalizas en la Lonja, el día 3 de Enero son los siguientes:

Patatas 6'50 pesetas, 50 kilos. Tomates, 14. Idem de pera, 0'00. Bola de Pimientos 00'00. Idem colorados, 0000. Cebollas, 4'00. Uva, 16'00. Nabos, 2'00. Boniatos, 0'00. Peros, 22 00. Habas, 10'0. Guisantes, 0'00. Alcaccofas, 10'0 Apios, 7. Cardos, 00 00, Coles, docena 0'70 y 0'90. Coliflores, 0'60 y 0'90. Ajos, 0'00.

PESCADERIA

En la Pescadería se vendió el pescado el día 3 de Enero [illegible]

Pescada, han entrado 60 kilos; [illegible] 2 50 y 2 pesetas el kilo.

Mojol, 150; a 1'20 y 1.

Sardina, 500 idem; a 0'60 y 0'80.

Atún, 150 idem; a 2.

Total de pescado vendido. 860 kilos.

RECETARIO DOMÉSTICO

UNA RECETA AL DIA

Lombrices intestinales

Los *ascáridos* y los *oxiúridos* son las lombrices intestinales que más comunmente se encuentran en los niños. La *tenia* (lombriz solitaria) es más rara; las demás variedades de *helmintos* constituyen casos aislados. El *Ascaris lumbricoides* es un anélido de unos 15 20 cm. de longitud, cilíndrico, con los extremos afilados, y semejante, salvo el color, que es más claro, al gusano de tierra.

Aun cuando se encuentran lombrices en niños menores de dos años, es, sin embargo, después de esta edad cuando se encuentran en ellos los vermes intestinales con mayor frecuencia, esto es, cuando se ha llegado ya a la alimentación mixta y el niño puede ingerir los embriones de dichos animales. Los ascáridos se alojan regularmente en el intestino delgado, pero pueden también emigrar de la mencionada región, penetrando en el estómago, en cuyo caso producen vómitos y son expulsados.

El empleo del agua pura bien filtrada, o hervida según los casos, puede disminuir bastante las probabilidades del desarrollo de los helmintos (1).

El *semen-contra* es el vermífugo por excelencia, pero su infuso es demasiado amargo, aun cuando se le agregue mucho azúcar. El procedimiento más sencillo y eficaz consiste en emplear el principio activo del *semen-contra*, esto es, la *santonina*; en especial cuando se la toma asociada al chocolate, no se nota sabor ninguno desagradable y los niños la ingieren sin dificultad.

La dosis, para cada pastilla de chocolate, es de 25 milígramos; según la edad, se administran de una a tres pastillas. Es útil asociar a esta medicación un laxante, a fin de facilitar la expulsión de las lombrices.—*Gustavo Gili.*

(1) Se ha demostrado que los niños adquieren principalmente las lombrices intestinales arrastrándose por el suelo o introduciéndose en la boca objetos sucios, recogidos del suelo. Es, pues, una buena prescripción el tener los embaldosados limpios [illegible]

VIDA RELIGIOSA

SANTORAL

Día 4 de Enero de 1917.—Jueves.—San Aquilino.—San Tito.—Santa Benedicta.

MES DE ENERO

Enero consta de 31 días.

Este mes está consagrado al Niño Jesús.

El toque de Alba, a las cinco y media de la mañana.

El toque de Oraciones, a las cinco y media de la noche.

VELA Y ALUMBRADO

Por la mañana se descubre a las ocho.

Por la tarde se reserva a las cuatro y media.

El día 4 Enero 1917, estará la Vela y Alumbrado en Madre de Dios.

El día 5 en San Bartolomé.

Capilla de María Reparadora.—Por la mañana se descubre a las ocho, con misa rezada; por la tarde se reserva a las cinco.

CULTOS

En la Catedral.—El [illegible] de la mañana, con Misa de Pontifical y sermón; y por la tarde a las tres.

Noticias de la guerra

POR TELEGRAFO

PARIS

Oficiales portugueses

Madrid 3.—A las 2 t.

Han llegado cien oficiales portugueses.

En breve llegarán más, hasta quinientos, para preparar la llegada del cuerpo expedicionario.

La mayoría han marchado al Norte para conocer el terreno y hacer prácticas de artillería pesada y de aviación.

Industrias paralizadas

Aumenta el conflicto suscitado por la falta de carbón.

A consecuencia de esta carestía son muchas las industrias que se encuentran paralizadas.

La última que se ha visto obligada a suspender los trabajos ha sido la fábrica de vidriería establecida en Burdeos.

LONDRES

Incautación de la marina mercante

El gobierno holandés ha acordado incautarse de toda la marina mercante.

Los ferrocarriles irlandeses

Con objeto de poder decalizar los servicios, el gobierno inglés se ha encargado de la fiscalización completa de los ferrocarriles irlandeses.

PARIS

Ataques y bombardeos

Madrid 3.—A las 9 n.

En el Ministerio de la Guerra se han recibido de los frentes las siguientes noticias,

La lucha de artillería ha sido bastante viva al norte y sur de Somme, en la región de Verdún y alrededor de Mort Home y Beisuvax.

En Champagne nuestras patrullas demostraron gran actividad cogiendo varios prisioneros.

LONDRES

Pequeños encuentros

El Almirantazgo ha facilitado las guientes noticias:

Una pequeña patrulla enemiga lo gró llegar a nuestras trincheras de Vermelles siendo rechazada inmediamente perseciendo la mitad de los efectivos.

Protegida por violento bombardeó trató de acercarse anoche a nuestras líneas del norte de Ipres una patrulla enemiga formada por 40 hombres.

Algunos lograron llegar a nuestras trincheras siendo rechazados con grandes pérdidas.

Durante el día hubo a intervalos considerable actividad en la artillería enemiga, al largo de nuestro frente en Somme Ancieeó Iprés.

Nuestra artillería contrabatió eficazmente a la enemiga en dichos puntos.

Bombardeó además las posiciones alemanas cerca de Neuve Chapelle y Armentiers.

ROMA

Duelo de artillería

Durante el día hubo las acciones de artillería acostumbradas.

No hay ningún acontecimiento que señalar en el frente.

SALONICA

Deseo del rey Constantino

Madrid 4.—A la 1 md.

Aumenta la creencia de que el rey Constantino desea a toda costa levantarse contra los aliados y colocarse al lado de los germanos búlgaros.

Sobre el bloqueo

En los centros oficiales de Atenas anuncian que caso de persistir el bloqueo se convocará a la Cámara para adoptar resoluciones extremas.

Petición de la prensa

La prensa realista pide que el Gobierno movilice todas las fuerzas contra las potencias protectoras.

La convocatoria de las Cámaras

La convocatoria de las Cámaras se conceptúa será una formación verdadera, porque la disolución de las mismas exijéronla en Junio último las potencias y el Gobierno accedió en nombre del rey comprometiéndose a cumplirlo.

La Liga de reservistas

Mientras se cumplen las amenazas quien gobierna realmente es la Liga de reservistas que organiza en algunas provincias ceremonias iguales a la celebrada últimamente en Atenas para condenar la conducta de Venizelos.

Sobre un nombramiento

El Gobierno francés se propone designar para representante diplomático ante Venizelos a quien nombrara representante el país.

Los nombramientos se harán con las fórmulas diplomáticas acostumbradas.

PETERSBURGO

Monje muerto

Se ha encontrado el cadáver del monje Rasputin en el río Neva.

Presenta dos balazos.

LONDRES

Un nombramiento

El vizconde Cowzoray de Michursi ha sido nombrado presidente del ministerio de aviación.

Tiene 60 años y la última empresa industrial que acometió fué el túnel bajo el Támesis, el puerto de Cowser, el ferrocarril mejicano y otros trabajos en diversas colonias británicas.

AMSTERDAN

Burgomaestre castigado

Madrid 4.—A las 3 m.

Las autoridades alemanas han multado al burgomaestre de Amberes en la suma de diez mil marcos que deberá pagar personalmente.

La causa de este castigo ha sido negarse a entregar la lista de obreros que deseaba Alemania deportar.

WASHINGTON

España, mediadora

En los círculos aliadófilos, se estima que la negativa a suscribir la nota de Wilson, ha transferido de América a España la posibilidad de que se le elija como último mediador para la paz por no haberse aventurado a dar paso alguno, como Wilson la ha hecho desaparecer apoyando las aspiraciones alemanas.

VIENA

Telegramas de felicitación

Entre los ministros de Negocios de Alemania y Austria se han cambiado entusiastas telegramas de felicitación con motivo de año nuevo.

Español puesto en libertad

Por telégrafo

Lo que dice Gimeno

Madrid 3.—A las 9 n.

Amalio Gimeno ha anunciado que ha sido puesto en libertad el oficial segundo del vapor "Españoleto», de Santander, Mario Fernández, que fué detenido en Londres, acusado como espía.

Ha contribuido eficazmente para que sea puesto en libertad el embajador de España Merry del Val.

El crédito para inundaciones

POR TELEGRAFO

Comienza el reparto

Madrid 3.—A las 9 n.

Hoy—ha dicho Ruiz Jiménez—que ha comenzado a enviar a provincias reales órdenes distribuyendo los créditos concedidos para las inundaciones.

Se encargarán de su distribución juntas especiales presididas por los gobernadores y los alcaldes.

Los fondos no se dan como limosna sino para la reparación de los daños causados por los temporales y facilitar trabajo y recursos a los obreros.

Ahora se distribuirá solamente un millón de pesetas, dejando las restantes, seiscientas mil, para atender a las localidades que no estén auxiliadas suficientemente.

La correspondencia a Cuba

POR TELEGRAFO

Una nota

Madrid 3.—A las 9 n.

Jimeno ha facilitado una nota del consul español de Matanzas (Cuba), expresando la conveniencia de enviar toda la correspondencia franqueada paro evitar que se pierda.

Sección financiera

POR TELÉFONO

COTIZACIÓN

Madrid 2.—A las 9 n.

Interior	75'25
Fin.	00'00
Próximo	00'00
Amortizable	98 00
Banco	450 00
Editorial España, fundador	000'00
Editorial España, ordinarios	000'00
Banco de Cartagena	000'00
Tabacos	295'00

CAMBIOS

Francos	79 90
Libras	22'19

Firma regia

POR TELÉGRAFO

De Marina

Madrid 3.—A las 9 n.

El ministro de Marina ha puesto a la firma del monarca los siguientes decretos:

Aprobando el reglamento sobre almadrabas.

Concediendo la cruz de segunda clase del mérito naval con distintivo blanco, pensionada, al teniente coronel de ingenieros don Alfredo Pardo.

Viaje de Alba

Por telégrafo

GRANADA

Visita a la Alhambra.—Banquete.—Declaraciones del ministro.

Madrid 3.—A las 11 n.

El subsecretario de Instrucción pública Natalio Rivas y el jefe provincial de los liberales obsequian al ministro de Hacienda y su esposa con un banquete.

Hoy visitaron los viajeros la Alhambra y otros monumentos notables de esta ciudad.

Después almorzaron en la Alhambra invitados por La Chica.

Asisten entre otros comensales el gobernador civil y el diputado Belaunde.

Interrogado Alba sobre la situación política ratificó el propósito de volver a las Cortes antes de fin de Enero.

Añadió que en varias ocasiones ha anunciado a Romanones que de no hacerse así abandonará la cartera.

Alba agregó que continúa compenetrado con el presidente del Consejo.

Rechaza cuantos intentos hacen sus amigos para constituirse en forma de grupo albista.

Tratando de política internacional le preguntaron si era aliadófilo y replicó vivamente:

No tengo motivo para ser aliadófilo ni germanófilo ni cosa alguna que no sea español.

Simpatizo con Francia porque he permanecido allí algunas temporadas y algo he asimilado de su ambiente.

Admiro a Inglaterra por las diversas manifestaciones de su vida como es la serenidad, pero no niego tampoco que Alemania por su organización y sus esfuerzos singulares y sorprendentes que no tienen igual, me inspira juntamente respeto y admiración.

Interrogado sobre la forma que el Gobierno español practica sus derechos y obligaciones de neutral, manifestó que se trata de un problema muy difícil y mucho más hasta llegar a linderos imposibles en nuestra tierra de españoles donde muy pocos, igual los de arriba que los de abajo, nos sustraemos al dominio de las «filias» o las «fobias».

Lo único que puedo afirmar es que lo intervención sería un desatino, no teniendo noción de gobernantes quien la proclama y la defiende.

El exministro Rodríguez de la Borbolla ha telegrafiado a Alba invitándole a que vaya a pasar a Sevilla dos días, pero el ministro nada ha contestado todavía.

EL LIBERAL
es el periódico de mayor circulación de Murcia.

Peticiones a Gasset

POR TELÉGRAFO

La Unión Mercantil

Madrid 3.—A las 9 n.

Una comisión del Círculo de Unión Mercantil y de la Asociación de fabricantes de tejidos de España, ha pedido a Gasset que gestione de las compañías de ferrocarriles mayores facilidades para las facturaciones de mercancías.

Protestan de los perjuicios que les irroga con las actuales inconvenientes.

El ministro prometió transmitir la petición a las compañías.

Una huelga en perspectiva

Los representantes del gremio de transportes de toda España han visitado a Gasset para anunciarle que a las doce de la noche del viernes termina el plazo para que el Gobierno atienda sus peticiones.

En caso de que no se les atienda, declararán la huelga general de transportes.

Villanueva enfermo

Por telégrafo

Madrid 4.—A la 1 m.

El presidente del Congreso está enfermo desde hace dos días.

La enfermedad que padece Villanueva es un fuerte enfriamiento que le obliga a guardar cama.

Dice Ruiz Jiménez

Por telégrafo

Elogios al subsecretario

Madrid 3.—A las 9 n.

Ruiz Jiménez ha elogiado grandemente al subsecretario de Gobernación, negando a la vez que hubiese presentado la dimisión.

El mantenimiento de los Consumos

Dijo el ministro que con motivo del comienzo del año, recibe telegramas de haberse producido en algunos pueblos excitación con motivo del mantenimiento de los Consumos.

Es necesario—dijo—el arreglo de las Haciendas Locales.

En Artes (Barcelona) al sustituirse el reparto vecinal por el restablecimiento de los fielatos, el vecindario se amotinó, obligando a cerrar los comercios, a paralizar las fábricas y a suspender la recaudación del impuesto.

La guardia civil tuvo que restablecer el orden.

Se reunió el Ayuntamiento para dimitir por haberlo solicitado el pueblo.

Besada y la Nota Española

POR TELÉGRAFO

Madrid 4.—A las 1 md.

El expresidente de las Cortes Besada ha declarado que la Nota de España contestando a la del presidente Wilson es la expresión exacta de nuestra neutralidad y constituye un acierto de nuestro Gobierno.

Considera injustificadas las censuras de algunos elementos.

La Nota no se inclina a nadie, siendo solo adopción de una actitud que se espera.

Ignora las razones que han movido a Wilson a lanzar su Nota referente a la paz teniendo casi el convencimiento de que ningún resultado favorable había de obtener su propuesta, después de la declaración terminante hecha por el Gobierno alemán referente al momento en que había de hablarse de paz, que no sería otro que el que los beligerantes considerasen oportuno.

Creo que nosotros adoptando la actitud que marca la Nota podamos tal vez realizar una intervención eficaz cuando sea llegado el momento oportuno.

Entiendo que la paz surgirá cuando los beligerantes sientan resentirse su crédito.

Besada cree que terminada la guerra no vendrá el desarme de los ejércitos como muchos esperan, sino la reorganización militar del pueblo.

La importancia de esta guerra está en sus tres aspectos; social, económico y político.

Todos los países sufrirán radicales modificaciones especialmente en lo social y político.

Es difícil profetizar las consecuencias económicas que traerá la guerra para España:

Desde luego son beneficiosas en la actualidad.

Nótase ya movimiento y desarrollo considerable.

El país se reorganiza en todos los órdenes, especialmente la banca y el crédito, habiendo mejorado muchísimo nuestra situación financiera.

Fuimos un tiempo poderosos y grandes y volveremos a serlo si nos cuidamos de estirpar de la raza la indolencia y ponemos decidido empeño en enseñar a los hombres a trabajar.

Banquete a Dato

POR TELEGRAFO

Madrid 4.—A la 1 md.

Los organizadores del banquete al jefe de los conservadores han señalado ya la fecha en que el acto habrá de celebrarse.

Este tendrá lugar el día 14 del actual.

HAMBURGO

POR TELÉGRAFO

Accidente ferroviario.—Muertos y heridos

Madrid 4.—A las 3 md.

A consecuencia de un accidente ferroviario han muerto 21 personas.

Los heridos a causa del accidente se elevan al número de 70.

GERONA

POR TELÉGRAFO

Pueblo en peligro

Madrid 4.—A las 3 md.

Los daños causados por el mar en las casas de Lloret, son importantísimos.

En las calles próximas a la playa muchos muros se han derrumbado y varios edificios amenazan hundirse.

Uno de los edificios más perjudicados es el Ayuntamiento cuyos cimientos bate continuamente el mar.

BARCELONA

POR TELÉGRAFO

La exportación de habichuelas

Madrid 4.—A las 3 md.

La asociación de comerciantes de cereales ha visitado al gobernador para interesarle les autorice la exportación de habichuelas.

El gobernador les ofreció estudiar el asunto.

La Juventud republicana

La juventud republicana nacionalista, está organizando un mitin para fijar su actitud de independencia frente a la tentativa de unión republicana iniciada por Lerroux.

Fuga de un loco

Del Manicomio de Lasconi se ha escapado saltando por la ventana el alienado Juan Olivar.

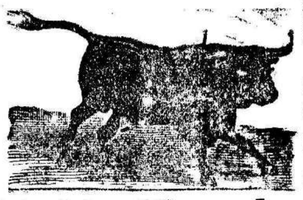

PLAZA DE TOROS DE MURCIA

Gran corrida de novillos-toros para el domingo 7 de Enero de 1917, con importantísimos regalos

Se lidiarán cuatro hermosos novillos-toros de don José Bueno, de Palazuelo (Valladolid), por los espadas

Luis Muñoz **Marchenero** y **Antonio Llamas**

Terminada la corrida se efectuará el reparto de 21 valiosos regalos que hace la Empresa, por el orden siguiente: 1.° Un par de novillos de raza castellana. Un borrego para cada uno de los números anterior y posterior. 2.° Una máquina «Singer», coser y bordar. Un borrego para cada uno de los números anterior y posterior.—3.° Una burra andaluza. Un borrego para cada uno de los números anterior y posterior.—4.° Un cerdo gordo y bien cebado. Un borrego para cada uno de los números anterior y posterior.—5.° Un cerdo gordo y bien cebado. Un borrego para cada uno de los números anterior y posterior.—6.° Una saca de harina de flor de primera. Un borrego para cada uno de los números anterior y posterior. 7.° Cien pesetas en metálico. Un borrego para cada uno de los números anterior y posterior.

Entrada general, con un número, 1'50 pesetas. Media idem, con idem, 1 peseta.—El impuesto a cargo de la Empresa.—La corrida empezará a las tres de la tarde.

CLÍNICA EXCLUSIVA PARA ENFERMOS DE LA GARGANTA NARIZ Y OIDOS
Dr. PEREZ MATEOS
ESPECIALISTA
SAN NICOLÁS 25
MURCIA

CLÍNICA EXCLUSIVA PARA ENFERMOS DE LA PIEL VENÉREO Y SÍFILIS
D. J. BERMUDEZ
ESPECIALISTA
S. PATRICIO, 1
MURCIA

ANUNCIOS PREFERENTES

EDICTO

En virtud de providencia del Juzgado de primera instancia del Distrito de la Universidad de esta Corte dictada en autos que sigue el Banco Hipotecario de España con don José Molina y González, se anuncia la venta en pública subasta por término de quince días de una hacienda de tierra de riego en el partido del Saque, término municipal de Blanca, partido judicial de Cieza, de superficie cuarenta tahullas de riego y cuatro octavos de otra equivalentes a cuatro hectáreas, cincuenta y seis áreas y noventa y seis centiáreas y dentro de la finca existe una casa cortijo de dos pisos que ocupa una superficie de doscientos quince metros con setenta y seis centímetros y una bomba centrífuga movida por motor de gas pobre de quince caballos, que ha sido valuada por las partes para el caso de subasta en cuarenta y cinco mil pesetas.

Para su remate que será doble y simultáneo en este Juzgado y en el de igual clase de Cieza, se ha señalado la hora de las [illegible] media de la tarde del día 30 de Enero próximo; advirtiéndose que para [illegible] en la licitación se habrá de consignar previamente en la mesa del Juzgado [illegible] cierto del indicado precio que [illegible] terminado el acto excepto el [illegible] te mejor postor: que la cen[illegible] al precio tendrá lugar a los ocho [illegible] siguientes a la aprobación del remate: que los títulos suplidos con certificación del Registro de la Propiedad, estarán de manifiesto en la Secretaría del que refrenda hasta el día de la subasta, y el rematante habrá de conformarse con ellos, sin que tenga derecho a exigir otros; y que las cargas y gravámenes anteriores o preferentes al crédito del actor si las hubiere, continuarán subsistentes entendiéndose que el rematante las acepta y queda subrogado en la responsabilidad de los mismos sin destinar el precio a su extinción.

Madrid veinte y dos de Diciembre de mil novecientos dieciseis.=*Puebla*=Ante mí=*Fermín Suárez y Jiménez*=Es copia para insertar en uno de los periódicos de mayor circulación de la ciudad de Murcia.—Madrid veintiseis de Diciembre de mil novecientos dieciseis=V.° B.°=El Juez *José Manuel Puebla*. El Secretario, *Fermín Suárez y Jiménez*.

ARIVLE
S. POZUELOS
ES EL SUPREMO RECONSTITUYENTE

AUTOPIANOS Y PIANOLAS
PIANOS CUSSÓ SFHA
Rollos de música. Ventas al contado y a plazos. Audiciones gratis.—Pablo Martínez, Sagasta, 32, 34 y 35.

Exposición de muebles
Gabinete inglés
Un sofá, dos sillones, seis sillas tapizadas moberé verde, una jardinera lunabiselada.
350 pesetas
Variación todos los domingos.—Sucesores de José Martínez Iláo.—Ruperez, 5 y 7 en Murcia.—Teléfono: Núm. 175.

El Dr. López Campello
Profesor y Secretario del Instituto Rubio de Madrid
tiene abierta su consulta de enfermedades del estómago, intestino e hígado, en Alicante. Calle de San Fernando, núm. 52
De 9 a 12 y de 3 a 5.

TRIUNFO DE LA CIENCIA
Cura la hernia (quebradura)
El reputado especialista D. Vicente Tortosa, mediante el nuevo y práctico **Soportador ideal flexible** premiado recientemente en el último Congreso profesional, que puede cómodamente llevar la persona más delicada de ambos sexos, y no hace bulto ni tiene los defectos de que adolecen los vendajes franceses e ingleses siendo de aplicación personal y sin la pretensión de curar a grandes distancias, evitando la credulidad de los ilusos e incautos a quienes es sabido siempre es de fatales consecuencias. Consultadme (herniados), soy bien conocido de la humanidad doliente. Treinta y cinco años de práctica y de reconocido éxito como certifican las eminencias médicas e innumerables enfermos curados que así lo atestiguan, son la mejor garantía de mis obras. MI CURA está al alcance de todas las fortunas por ser la más positiva y de reconocida economía.
Consultas y residencia habitual Cartagena Puerta de Murcia, 27, 1.°
Nota.—Visita de curación en Murcia en los días 15 y 16 todos los meses en el Hotel Reina Victoria (antes Universal), bajada de [illegible]

Banco de Albacete
SUCURSAL DE MURCIA
PLAZA DE HERNANDEZ AMORES, 4
Horas de oficina, de 9 a 1 mañana y de 3 a 5 tarde.

AFORINA
cura rápidamente la Grippe (trancazo, dengue), y Catarros agudos del pecho.—Es un verdadero específico contra la Grippe, dominando rápidamente los más intensos ataques de la misma.
Precio del frasco, 1'50 pesetas
De venta: FARMACIA MORENO, Camachos, 26.—Murcia.
En Cartagena, Droguería de los señores Alvarez Hermanos.—La Unión, droguerías de don Fernando Bueno y de don Pedro Bernabé.—Alicante, farmacia del señor Aznar.—Albacete, farmacia del señor Bezosa.

LAS OBRAS NUEVAS
novela arqueológica para andar por casa, original de
ALFREDO CARMONA
se vende en las principales librería y en la Administración de EL LIBERAL, de Murcia.
Precio: 3'50 pesetas.

Publicidad en EL LIBERAL
EL LIBERAL inserta las esquelas y anuncios en Murcia en todas las ediciones, como las de Cartagena, La Unión, etc., y asimismo en las ediciones de Alicante, sin que los precios de nuestras tarifas se hayan aumentado
Los anuncios y esquelas urgentes, pueden enviarse por teléfono o telégrafo, dirigiéndose a nuestros corresponsales en la región, quienes se encargarán de transmitir el servicio.
EL LIBERAL, merced a su bien montado servicio de confección puede admitir anuncios y esquelas hasta *una hora antes de cerrar sus ediciones.*

TEATRO ORTIZ.—Por la tarde, a las seis, «Amores y amoríos».

Por la noche.—A las nueve y media, «Mancha que limpia».

CIRCO VILLAR.—Secciones de cinematógrafo de 6 y 1/2 a 9 y 1/2.

EL JARABE Y LA PASTA DE

SAVIA de PINO MARITIMO

de LAGASSE

combaten victoriosamente

Resfriados — Influenza
Tos — Gripe
Bronquitis — Ronqueras
Dolores de Garganta

En todas las Farmacias

PURGARSE con Aceite de Ricino La Cruz Blanca

Sin Olor ni Sabor

No irrita el tubo digestivo
No repugna al paladar
Lo recomiendan los médicos

De venta en todas las farmacias

LA UNIÓN Y EL Fénix Español

COMPAÑIA DE SEGUROS REUNIDOS

Capital social: 12.000.000 de ptas. efectivas completamente

Agencias en todas las provincias de España, Francia y Portugal

52 AÑOS DE EXISTENCIA

SEGUROS CONTRA INCENDIOS — SEGUROS SOBRE LA VIDA

Subdirectores en la provincia de Murcia; Sres. Soler y Fernandez Trujillo

CANOVAS DEL CASTILLO, 34.—MURCIA

ENCARGOS

AGENCIA DE

Diego López Asensio

Servicio *diario á domicilio* entre MURCIA y LORCA y pueblos de la línea. Combinación para todas poblaciones de España.

Casa en Murcia: Plaza del Poeta Zorrilla y Crédito Público, 5. Sucursal: Sociedad, 4. Casa en Lorca: Alonso el Sabio, 1, teléfono, núm. 136.

¿TOSE USTED?

Evitará catarros crónicos, lesiones del pulmón y LA TUBERCULOSIS, usando hoy mismo PULMOGENOL del Doctor Cuerda. Es EL MEJOR CALMANTE DE LA TOS. Premiado con DIPLOMA DE HONOR y GRAN PREMIO en Barcelona y Milán. Caja, con 24 comprimidos, 1 peseta. En Murcia: Centro Farmacéutico, San Cristóbal, 6.—Cartagena: Alvarez y Stengre.

Almanaque Bailly-Baillière

ENCICLOPEDIA POPULAR ILUSTRADA PARA 1917

500 páginas de texto.

REGALO DE 1.000 décimos de la Lotería de 3 pesetas cada uno.

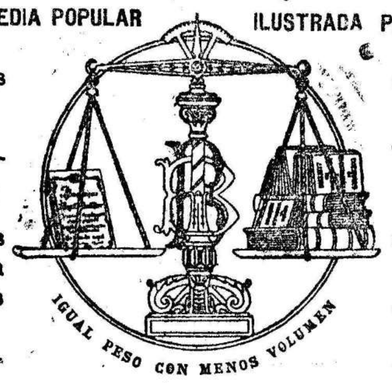

Cerca de 1.000 grabados.

PARTICIPACIÓN GRATIS EN EL NÚMERO 6.607 de la Lotería de Navidad.

En rústica, 1,50 pesetas. Encuadernado, 2 pesetas.

En Provincias, 0,50 más para gastos de franqueo y certificado.

INGENIEROS AGRÓNOMOS

ACADEMIA PREPARATORIA

DIRIGIDA POR LOS INGENIEROS DEL CUERPO

D. JOSÉ A. DE OTEYZA Y D. ERNESTO DE LA LOMA

Preparación EXCLUSIVA para el ingreso en la Escuela especial.

ALUMNOS INTERNOS Y EXTERNOS

LIBERTAD, 15 — MADRID

PÍDANSE REGLAMENTOS

FRANCÉS.—Don Julio Mabille, catedrático titular de París, dará principio á sus conferencias el día 8 del presente mes, en su casa; calle Serrano Alcázar, 1, 3.º

Enseñanza.—Francés, Inglés, Algebra, Contabilidad por partida doble, Cálculo Mercantil, preparación á los diversos exámenes y repaso de toda asignatura para Normal, Instituto y Universidad. Lecciones particulares y generales á caballeros y señoritas.

NOTA.—Lecciones ***exclusivamente*** á domicilio de boxeo francés, baston á caballeros y gimnasia sueca para obtener crecimiento en las señoritas.

Emulsión Marfil al Guayacol

de Aceite puro de Hígado de Bacalao con hipofosfito de cal, de sosa y guayacol

PREMIADA EN LAS EXPOSICIONES DE ALEJANDRÍA Y DEL TIBIDABO DE BARCELONA, CON EL GRAN PREMIO Y MEDALLA DE ORO

Los innumerables certificados de médicos eminentes que aconsejan el uso de la Emulsión Marfil al Guayacol, y los MILES DE ENFERMOS que HAN CONSEGUIDO SU CURACION con el uso de este medicamento, son la mejor garantía que pueden desear los que tengan necesidad de combatir el ESCROFULISMO, RAQUITISMO, BRONQUITIS CRONICAS, TOSES rebeldes y DEBILIDAD GENERAL. LA EMULSION MARFIL AL GUAYACOL engorda y fortalece a los niños, desarrollando su sistema óseo. Es el mejor reconstituyente en las convalecencias, y estimula poderosamente el apetito.

Depósito Central Laboratorio químico farmacéutico de F. DEL RIO GUERRERO, sucesor de M. González Marfil. MALAGA. De venta en todas las farmacias de España y América. (Analizada y aprobada por el Departamento Nacional de Higiene de Buenos Aires (Rep. Argentina.)

MAC ANDREWS & C.ª

CONSIGNATARIOS DE BUQUES Y AGENTES DE TRANSPORTES

SERVICIO DE VAPORES ENTRE EL REINO UNIDO Y ESPAÑA

Sucursales en Barcelona, Tarragona, Valencia, Gandía, Denia, Cartagena, Almería, Málaga, y Sevilla

Agentes de la Compañía de salvamentos Svitzers Bergings Enterprise, en Barcelona, Tarragona y Valencia. Comisarios de Avería del Lloyd Inglés.

Dirección telegráfica: MAC ANDREWS.
Dirección telefónica: CARABELA.

Agentes en Londres: Sres. Robt Mac Andrews & C.ª
Agentes en Liverpool: Señores Mac Andrews & C.ª

Boletín de reclamación

PARA LOS SUSCRIPTORES

D. _____ residente en _____ denuncia haberle faltado EL LIBERAL correspondiente al día _____ de _____

El suscriptor,

PARA LOS CORRESPONSALES

El corresponsal en _____ denuncia haberle faltado el paquete correspondiente al día _____ de _____ o de observar _____ ejemplares menos a lo que tiene pedido.

El Corresponsal,

AGENCIA MARTINEZ

Servicio de encargos por mañana y tarde

Murcia: Trapería, 69.
Cartagena: Duque, 35.
Orihuela: Calderón Barca, 6
Torrevieja: Rodas, 17.
Elche: San Jaime, 4.
Alicante: Isabel II, 4.
Valencia: Culla, 11.
Barcelona: La Camerana.
Madrid: San Mantín, 5.

La Hidráulica Murciana

Gran fábrica de mosaicos hidráulicos y almacén de cementos, cales y toda clase de materiales de construcción de

Juan Bernal González

PALMAR.—Depósito: Lencería, 22, MURCIA

Completo y variado surtido.—Géneros garantizados.—Premiados en varias Exposiciones nacionales y de Madrid.

AMA de cria.—Para su casa, de 25 años, leche de cinco meses. Razón: Camino viejo de Monteagudo, en las Boqueras, preguntando por Fuensanta Jiménez (La Pereta).

AMA de cria.—Para su casa o la de los padres, de 28 años, viuda, leche de seis meses. Razón: Alcantarilla, calle de Madrid, 26, preguntando por Isabel Morote.

AMA de cria.—Para casa de los padres, de 18 años, leche de diez meses. Razón: Calle de Mariano Vergara, 39, preguntando por Lola.

AMA de cria.—Para casa de los padres, de 20 años, leche de quince días. Razón: Casa de Emilio el de el Puente Nuevo, preguntando por Anamaría Balibrea.

La Maquinista de Levante DE MIGUEL ZAPATA

Nuevo taller de construcciones y reparaciones eléctricas.—Toda clase de instalaciones eléctricas con material de la *Allmänna Svenska.*—Depósito de motores eléctricos de 1 á 150 caballos. Grandes talleres de Fundición—Calderería y Maquinaria para toda clase de trabajos—Especialidad en maquinaria para explotaciones mineras.

LA UNION - CARTAGENA

GARAGE INTERNACIONAL DE SUCESORES DE RAMON SERVET

MURCIA: Villaleal, 2, 4 y 6; González Adalid, 17, y Platería, 72.—Director Gerente: D. JOSE PASCUAL DEL RIQUELME

Estancias, Conservación, Representaciones, Ventas y Alquiler de Automóviles, Motocicletas, Stock Michelin, Cámaras y Cubiertas de todas dimensiones. Vulcanización y Reparaciones en frío.—Depósito de Accesorios, Piezas de recambio, Herramientas de todas clases, Gasolinas, Grasas y Aceites, Motores de Gasolina, Petróleo y Bencina para pequeñas industrias y riegos e instalación de los mismos. Talleres de Reparaciones Mecánicas, Carrocería, Talabartería y Pintura.

FOLLETIN DE «EL LIBERAL» (5)

XAVIER DE MONTEPIN

LOS OJOS DE EMMA-ROSA

—Pues ¿qué ha hecho de tí el que iba esta tarde de paseo contigo?

Sofía miró sorprendida á su hermana, diciendo:

—¿El que iba conmigo?... ¿Dónde?

—¡Vamos, hermanita, no te hagas la desentendida! A las tres te he visto en la calle Charenton, en tu cupé, en compañía de un individuo.

—¡Veo con disgusto que mis vinos tienen demasiado alcohol, y que éste se te ha subido á la cabeza, hermano mío! No sabes lo que te dices!

—Mi cabeza está muy despejada, y, si quieres que no te haya visto, convendré en ello para no disgustarte.

—¿Que me has visto en la calle Charenton?

—Con estas candilejas—repuso Oscar señalando sus ojos.

—Te juro que te has engañado.

—¡Por supuesto! Estabas en tu cupé amarillo con filetes encarnados y tus iniciales en la portezuela en medio de una corona de capullitos de rosas. ¡Ya ves si te doy bien las señas!

Sofía se quedó pensativa.

—¿Estás seguro de que era mi cupé?—repuso inquieta.

—Sí—contestó Oscar—y de antemano me sonreía la idea de darte broma.

Sofía se levantó, dando un golpe en la mesa.

—¡Si has visto mi coche, como dices, es que han saqueado mi quinta de la Pie!

—¿Qué piensas hacer?—preguntó Oscar al ver á su hermana ponerse el sombrero y el abrigo, que había dejado en una silla.

—¡Puedes comprenderlo!... ¡Vamos á la Pie!—dijo Sofía dirigiéndose hacia la puerta de salida.

Ya en la calle, tomaron un coche que les condujo á la estación de Vincennes.

—Iremos á la Pie sin detenernos en Saint-Maur por las llaves—dijo Sofía.—Tendrás que escalar la verja para poder entrar.

A las diez menos minutos llegaron al parque de Saint Maur.

Paroli y su cómplice habían llegado á la quinta á las cuatro y media; el coche se detuvo delante de la verja. Luigi se apeó para abrirla, á fin de penetrar en su interior con el carruaje. Cuando éste estuvo dentro, dijo á Paroli:

—Quedaos ahí. Voy á avisar.

Luego, ayudando á Emma Rosa á apearse, la guió hacia la casa.

—¿Nos esperan?—preguntó la joven con voz apenas perceptible, pues la emoción y un terror que no podía dominar la hacían vacilar.

—Sí y no—respondió Luigi.—No sabían á punto fijo cuando llegaríamos, pero todo está dispuesto. Cuando sus amigos liberten á vuestra madre, la traerán aquí.

Al decir esto, el armero abrió la puerta de la casa é introdujo á la joven en una sala donde había aún lumbre en la chimenea, preparada desde por la mañana. Luigi encendió las bujías de un candelabro colocado sobre la chimenea, y la niña pudo ver que se hallaba en una estancia amueblada con cierta coquetería.

—Sentaos cerca de la lumbre, señorita—dijo el armero.—Voy á ver si todo está preparado.

Luigi encontró á Paroli paseándose por el patio.

—Pongamos el caballo en la cuadra—dijo Luigi á su cómplice,—y saquemos los víveres que están en la caja del coche. ¡Hace un frío del diablo! Dame la botella preparada. Serviré la mesa y arreglaré la bebida.

Los infames entraron en el comedor. Luigi puso en la mesa tres cubiertos, y el doctor vertió en una botella de Burdeos dos cucharadas de un líquido que sacó de un frasco encerrado en su bolsillo.

—Esto basta—dijo Paroli—para que se duerma profundamente, después de lo cual sólo será un fardo que dará poco que hacer.

—Voy en busca de nuestra huérpeda.

—¿Estás loco?—exclamó Paroli.

—¡Loco! ¿Por qué?

—¡Si me viera durante un solo segundo, me reconocería, y comprendería al punto que ha caído en un lazo!... ¡Se defendería y nos comprometería!

—¡«Diavolo»!... ¡«diavolo»!—murmuró Luigi rascándose la oreja.—Ocultaos en la estancia inmediata mientras la «ragazza» pasa aquí; entonces iréis al salón, y cuando se haya dormido cenaréis, puesto que ya no será temible.

Paroli entró en una estancia que comunicaba por una puerta con el comedor y por otra con el salón en donde estaba Emma. Esta esperaba con una ansiedad fácil de comprender la llegada de su madre; así fué que, en cuanto entró Luigi en busca suya, le preguntó:

—¿A qué hora creéis que podrá llegar mi madre?

—Me es difícil precisarlo—contestó éste,—y comprenderéis por qué. Su evasión depende de un vigilante que se ha comprado á peso de oro, y no podrá efectuarse hasta que ese vigilante entre de servicio y juzgue oportuno el momento de cumplir su promesa. En cuanto esté libre acudirá aquí. Os aconsejo tengáis calma y no esperéis á vuestra madre hasta muy tarde.

—¡Ah, caballero, cuánto me hace sufrir esa espera!

—Es preciso que tratéis de descansar, de dormir. Cuando hayáis tomado un poco de alimento os conduciré al dormitorio que se os ha preparado al efecto.

—No quiero comer ni dormir hasta que venga mi madre.

Luigi, frunciendo el ceño, lanzó á la pobre niña una siniestra mirada.

—Es preciso que toméis algo—replicó.

—Os repito que no tomaré nada. Me sería imposible hacerlo.

—Tomaréis un pastelillo y una copa de Burdeos.

—Os ruego no insistáis...

—Sin embargo..

—No tomaré nada—repitió Emma con energía.—Esperaré la llegada de mi madre, y tal vez entonces la alegría me haga recobrar el apetito... cuando la haya abrazado.

—¿Desconfiará? se dijo Luigi por lo bajo; y en alta voz:—no insistiré, puesto que tal es vuestro empeño, pero yo tengo apetito y voy á cenar.