AÑO VIII.—NUMERO 2.549

Murcia

Suscripción: UNA peseta al mes
En el resto de España: 5 pesetas trimestre
25 ejemplares 75 céntimos

El Liberal

Jueves 19 de Agosto de 1909

Murcia

Redacción, Oficinas y Talleres
1, CRÉDITO PÚBLICO, 1
Número suelto 5 céntimos

SE PUBLICA DIARIAMENTE EN MADRID - BARCELONA - BILBAO - MURCIA Y SEVILLA

EDICION DE LA MAÑANA

LA CAMPAÑA DE MELILLA

LA MODESTIA DE UN HÉROE

EL CAPELLAN LAFUENTE

Su rostro afeitado, afable; su acento suave y su hablar sencillo, producían extraña impresión de simpatía.

Me hablaron de él con entusiasmo; y el entusiasmo (legítimo, como se verá), tal vez hizo recargar algún tono de la descripción. Ello es que yo pensé se trataba de un «espíritu fuerte», de un temerario, de un equivocado de la vida que ejercía ministerio pacífico poseyendo temperamento batallador... ¡Y no era así!

Por fortuna, no se trataba de uno que miente para consigo mismo. El personaje era verdad, era espontáneo, y su buena condición no se ocultaba con falsas modestias. Acaso la vida militar haríale parecer decidido, batallador, ¡qué sé yo!

Pero no, era un sincero, lo repito. Le ví, le hablé, y escuché de sus labios hazaña de héroe, relatada con modestia suprema, con sencillez de creyente.

He aquí, como se expresaba el hombre de la sencillez:

—¿Pero qué quieren Vds. que les diga? Si ello es una cosa que no puedo yo decir cómo pasó. ¿Qué decir? Yo estaba en mi puesto; pero no hubo más remedio que acudir á todas partes, á animar á los muchachos, á dar tranquilidad, y ¡ay! á auxiliarles en los momentos supremos. ¡Pobrecillos míos! Unos ví que me pedían agua: «¡Padre, un poco de agua, no quiero más que agua!» Y yo busqué por todas partes, sin encontrar ni una gota. Dios mío, mi vida misma hubiese dado por encontrar un sorbo de agua. Crucé de un lado para otro, sin hallar el agua deseada.

—¿...?

—Sí, era un silbido contínuo. La Providencia me salvó y me permitió ir en socorro de los muchachos. Yo no lo pensaba entonces, y les aseguro que no quiero dármelas de valiente. No lo soy; pero preocupado con el auxilio de los muchachos, ¿quién se acuerda de otra cosa?

Crecía y más crecía aquel fuego horroroso. Yo veía caer junto á mí á los hombres, y no encontraba manos bastantes para ayudar á llevarlos á donde les prestasen ayuda médica. A veces allí mismo les curaba yo, como podía, y les daba el Sacramento... ¡Con qué fé lo recibían!

De pronto nos vimos cercados, perdidos en medio de la garganta montañosa. Nos cazaban sin piedad desde lo alto. Oí gritos de desaliento. No ví jefes. Una avalancha de moros caía sobre nosotros, y á mi alrededor muchos rostros de muchachos que hacia mí volvían susojos angustiados. Comprendí que yo era la única voz de salvación que podían escuchar, y sobreponiéndome á todo, tomó iniciativa de soldado.

Dispuse me siguieran. Nos retiramos sin la menor precipitación posible... Y logré salvar algunas vidas.

Eso es todo.

—¡.....!

—No, lo repito. Sólo más tarde he llegado á comprender que la Providencia me dió tranquilidad para no azorarme y salvar la situación...

No recuerdo felicitaciones que han querido darme bondadosos los jefes y amigos. Sólo recuerdo aquellos momentos de confusión horrible en que me pedían los pobres hijos: ¡Agua, Padre!», y yo no podía volverme fuente para haberles aliviado. El sentimiento de no favorecerles es lo único que recuerdo, y que me obsesiona...

. . . . . .

Así, con esta naturalidad de héroes, nos contaba el buen sacerdote un acto, á su parecer, sencillo y sin mérito. Y lo contaba con una modestia evidente, que aun hacía más y más simpática la figura del respetable cura militar.

D. Miguel Lafuente, capellán del batallón de Arapiles, es el protagonista de esta memorable aventura.

Eduardo L. Chavarri.

*

LOS RESERVISTAS

Gran parte de los soldados de todas clases que hay en el ejército y se han dejado en sus casas mujer é hijos, no están casados ni por la iglesia, ni por el registro civil. Pero no es porque no hayan querido formar una familia santificada en su origen por el sacramento católico y legalizada por la inscripción en el registro civil. Por el contrario, le han procurado y no han podido.

Me refiero á los que conozco; á las pobres muchachas de esta ciudad que se encuentran en esta lamentable situación. Ellos amantes y enamorados, las obligaron con sus promesas á que se fueran con ellos; y ellas, no menos amantes, no pudieron resistir y se dejaron llevar. ¡A los veinte años, Dios mío! Todo ello fué en un momento, de una noche, noche de idilio, en la que soñaron venturas que no han visto después realizadas.

Por el contrario; al despertar de tan breve sueño, se han encontrado con una carga, muy dulce y muy hermosa, pero carga al fin y pesada, la de los hijos; y él se ha visto sorprendido por el llamamiento á las filas.

Después del espasmo amoroso, han venido á la realidad todos ellos. Han reconocido á los hijos, les han bautizado con sus apellidos, y delante de testigos han declarado ser su voluntad para el día que la ley se lo permita, contraer debidamente el matrimonio como lo manda la santa madre iglesia.

¿Habrá alguien que crea que á las pobres mujeres y á los pobres hijos de soldados que se encuentran en esta situación, no se les debe socorrer, como á los que han pedido legalizar su matrimonio?

No, no lo creo. Yo por mi parte opino todo lo contrario. Con esas pobres muchachas, al socorrerlas, se pueden hacer dos obras grandes de caridad: una, darles pan para ellas y para sus hijos, y otra darles el consuelo de no apreciar su falta, por serlo de amor.

Los peligros de la guerra, las balas de los enemigos no les preguntarán á ellos por la partida de casamiento; y si los mataran ¿qué les iba á dar la patria á esos pedazos de su alma?

Démoslos nosotros, lo que á todos.

José Martínez Tormel

*

DESDE TORREVIEJA

LA GUERRA Y EL MAR

Yacía esta pluma mía en un lamentable olvido desde que por tierras africanas resuena estridente y en son de amenaza, el estampido del cañón, y los moros hacen de las suyas con fiera tenacidad.

Parecía al cronista y así parecerá al lector, que holgaba el comentario para las cosas bélicas, porque ellas por sí solas coméntanse debidamente: es demasiado roja la sangre para que señalemos su reguero ó la abramos más ancho surco; son las lágrimas harto dolorosas para que se indiquen sus huellas con exaltada aflicción.

Y como esto de la guerra sólo lágrimas y sangre dá de sí, adueñóse mi espíritu del silencio como del más elocuente de los comentarios.

Pero hay una tregua de algunos días: durante ellos las tribus rifeñas se ocultan silenciosas entre los barrancos del Gurugú, manteniendo á los soldados españoles en una ansiosa fiebre expectante; y durante ellos, también, me he escapado, casi, de la redacción, con el gozo de una promesa descansadora, á estas playas torreviejenses que tienen asiento en el mar latino con la majestad azulada que hace competencia tenaz á la tonalidad intensa de nuestro cielo meridional.

Mirando al mar lleno estas cuartillas: y la ondulación amable de las olas que se rizan y el azul de esperanza que hasta el infinito se pierde, han hecho afianzarse á un corazón en una plena seguridad de triunfo que será corona gloriosa con que seguir tejiendo la brillante historia que alimentaron con sus hazañas el Cid Campeador y el Gran Capitán.

He aquí mi sonrisa: es gesto de esperanza que aureola mi cara, ya saludada por el fresco beso de la brisa marina.

He aquí mi mano: entre los dedos la pluma se desliza sobre las cuartillas inmaculadas con el loco apresuramiento de un repique de gloria.

Mi sonrisa y mi mano; surge la una, corre la otra, por un influjo bienhechor de mi corazón; de mi corazón, sí, que desde que sintió las dulzuras y las bellezas de este mar algo lujurioso y mucho maternal, alegró su vida en su frenesí de apresurados latidos que al aciate de la ilusión, eran más intensos y más contínuos, á medida que la savia alentadora se remozaba en un sér por la maravilla de las cosas buenas.

Y no deduzca el lector de estas impresiones, que yo estoy influido por los entusiasmos del Dios de las Batallas. En este siglo XX que vivimos creo yo que se aduerme toda hazaña de conquista y surge con sus resplandores la bondad de una vida laboriosa de estudio y trabajo.

Sólo que, como español y como hombre, pienso y siento, que al insulto lanzado á pleno rostro ha de responder nuestra ingénita bravura como siempre respondió: dando la cara, presentando el pecho, vendiendo cara la vida, cobrando, más cara todavía, la ofensa recibida, haciendo saber, que humildes y callados, tenemos esclarecido el honor y limpia la sangre de toda mácula de cobardía.

Por lo demás, este mar de Torrevieja tan azul, tan pacífico y tan grande; estas muchachas que se bañan y que tienen candideces encantadoras y hacen la vida agradable; estos paseos por las rocas, sembradas de grupos pintorescos, cada uno digno de un poema familiar é íntimo; todo el ambiente veraniego de sosiego y tranquilidad, que aquí se vive, hacen que se acallen los gritos enardecidos de los que amamos nuestras glorias y nuestras tradiciones, y que se ansíe pronto la vuelta á sus hogares de los que ahora, en Melilla, luchan á la sombra bendita de la bandera española.

Y el cronista, influido por el ambiente que aquí se respira, llevando su mirada del cielo al mar y del mar al cielo, ha pensado cuán humano y cuán definitivo sería, llevar á la humanidad entera á un baño regenerador y largo del que salieran los hombres todos, limpios de pasiones y dejando diluirse entre las aguas inacabables y azules, el sedimento rojo de las animosidades sanguinarias que, en el humano corazón, son origen y son causa de que la santa tierra reciba el húmedo empapamiento de la sangre de nuestros hermanos...

Ramon Pontones.

*

(De la edición anterior)

(Por telégrafo)

Silencio ante el avance

Madrid 18 (11'40 m.)

El silencio que el Gobierno observa, cuando España entera sostiene tan justa y tan loable ansiedad de noticias sobre el avance anunciado, produce el natural descontento ante este sistema gubernamental de exagerada reserva.

El plan de avance que se efectúa—ó que se efectúe—en Melilla, interesa, tanto como al Gobierno, al país, y á éste hay que darle á conocer cuanto acontece en Melilla en estos momentos de gran preocupación nacional.

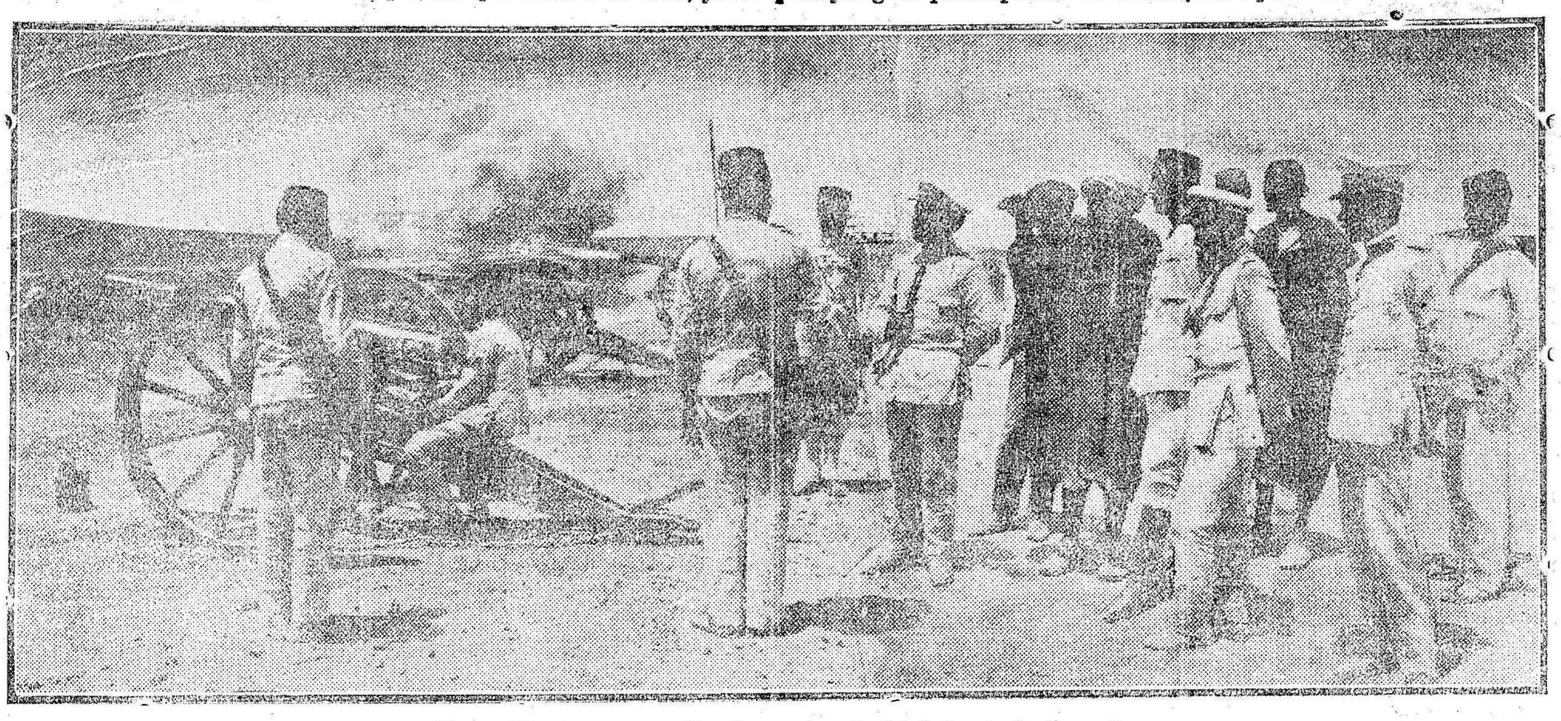

La artillería cañoneando al enemigo desde el fuerte de Camellos

Zafarrancho de combate

Ha salido de Melilla, con dirección á Mar Chica, el crucero «Princesa de Asturias», llevando á un moro conocedor de la costa, con el fin de que indique el sitio en el que se reunen los moros.

El confidente, al entrar en el barco, se quedó asombrado ante el lujo del crucero.

Los moros celebraban ayer una junta donde acuden muchedumbres de mercaderes y mucho ganado.

Cuando el «Princesa de Asturias» llegó al sitio convenido, se tocó á zafarrancho de combate, comenzando á maniobrar seguidamente los artilleros.

El primer blanco fué directo á la hermosa huerta, que bordea Mar Chica, propiedad del Chaldy, quien tambien posee muchas fincas de labranza situadas en la falda del Gurugú.

Aquella huerta es regada por tres norias de sistema moderno.

Entre dos fuegos

En la huerta del Chaldy hallábanse algunas docenas de rifeños, amigos y criados del citado Chaldy.

Los disparos del «Princesa de Asturias», lanzados á 10.500 metros de distancia de la huerta, produjeron un efecto espantoso entre la morisma, que huyó entre numerosas nubes de polvo.

Todo el caserío y las norias del huerto quedaron completamente destruidos.

Al mismo tiempo que el crucero, funcionaron también las baterías del Hach y Atalayón, cogiendo á los moros entre dos fuegos.

Las bajas sufridas por los riffeños fueron muchas y tal ha sido el escarmiento, que seguramente no volverán á reunirse por aquellos contornos.

Tres madrileñas al Gato

El general Marina ha recibido una carta que tres madrileñas dirigen al moro confidente el Gato.

Marina llamó al Gato, leyéndole la carta que las tres admiradoras le enviaban, cuyo texto dice:

«Tres cristianas, que tienen mucho que agradecer á la Providencia, al conocer su gallarda figura, que los periódicos publican, no hemos podido resistir la tentación, y en vista de que no podemos hablarte, te escribimos por las muchas simpatías que sentimos por tí, querido Gato.

»Te suplicamos que las confidencias que tienes con Marina, sean ciertas.

»Te rogamos, si tienes gusto en ello, nos envíes tu retrato, que entregaremos á los fotógrafos de *Actualidades*.

»Si quieres contestar á esta carta, dásela al director de *El Imparcial* para que la publique.

»Ya te puedes figurar lo que desean tus admiradoras el conocerte.»

El Gato escuchó la lectura de la carta con gran placer, elogiando á las madrileñas, y añadió:

»Cuando acabe la guerra, iré á España para conocerlas. Cuando esté más descansado contestaré la carta.»

Este asunto ha sido la comidilla entre los oficiales del fuerte de Camellos, en donde el Gato enseñó la carta á todos, recibiendo muchas é ingeniosas bromas.

Artillero lesionado

Durante los ejercicios de instrucción que se han venido practicando se cayó un soldado de artillería, lesionándose.

Los moros se asustan

Muchos kabileños de Mezquita se asoman al Gurugú, pero apenas les disparan algunos cañonazos huyen asustados.

Esto demuestra el terror que les producen las granadas Schneider, pues desde el día que se probaron estos cañones nuevos se ven pocos moros.

Revista de tropas

Marina ha revistado todos los campamentos.

A las siete de la tarde regresó á la plaza.

Los relevos de las avanzadas se han hecho sin novedad.

Bajas á los moros

Se sabe que en el Zoco do Nader ha causado muchas bajas el cañoneo de los barcos ayudados por las baterías de los fuertes.

El entusiasmo es grande en todas partes.

El «Princesa de Asturias»

Ha regresado anoche del Peñon el «Princesa de Asturias», enterando al general Marina de la operación que ha realizado.

El comandante dice que las bajas de los moros debieron ser enormes, pues el zoco estaba lleno de moros y las granadas caían en los grupos de kabileños envolviéndolos en fuego y ellos huían en todas direcciones dejando el campo sembrado de cadáveres.

El buque se situó entre la bocana de Mar Chica y la Restinga, desde donde se dominaba perfectamente el zoco.

Solo tuve que emplear la artillería de calibre medio.

Marina está satisfechísimo de la operación y felicitó al comandante.

El convoy de ayer

En el tiroteo al convoy de ayer se vió caer una granada en un grupo de moros que se corría hacia Mezquita, causándoles seis muertos.

El moro que llevó á bordo el «Princesa de Asturias» era el confidente Gato.

El globo

Hoy elevaráse uno de los globos para hacer una amplia exploración.

Agitacion en Tetuan

Madrid 13 (1'15 t.)

Telegrafian de Cádiz que procedente de Ceuta fondeó el «Pinzón», que ha recorrido el cabo de Tres Forcas, persiguiendo el contrabando.

Sus tripulantes dicen que llegaron á Ceuta varios notables de Tetuán, con el único objeto de averiguar los propósitos del ejército español y si son exactos los rumores de que se propone tomar á Zeluan.

Añaden que estos rumores causan gran excitación en Tetuan, dividiéndose la población en dos bandos, uno partidario de los españoles, pero la mayoría son enemigos que se aprestan á impedir la entrada de los españoles.

El «Bazán»

El cañonero «Bazán» irá mañana á la Carraca á proveerse de municiones para volver á Marruecos.

La guerrilla de Vizcaya

Dicen de Bilbao que se han redactado las bases para la formación de la guerrilla de Vizcaya.

La formarán un comandante, dos capitanes, dos primeros tenientes, dos segundos, cuatro sargentos, ocho cabos, 182 soldados, un médico, un practicante, un capellán, cuatro camilleros y cuatro cornetas.

Los guerrilleros vestirán traje de rayadillo con boinas azules y rojas con una chapa de metal que dirá: «Contraguerrilla de Vizcaya.»

Los guerrilleros irán armados de mausser y machete cubano y una ametralladora.

Llevarán la bandera de 1859, que se conserva con el altar de campaña en la casa de la Junta de Guernica.

Se admitirán voluntarios de 20 á 35 años, prefiriéndose á los vizcainos, vascos y navarros.

Envío de víveres

Dicen de Sevilla, que flotado por la Administración militar ha zarpado para Melilla el vapor «Nuevo Valencia» que lleva quinientas cajas de galleta panificada y seis mil quintales de leña.

Maura tambien espera

Madrid 18 (4'35 t.)

Han estado despachando con el rey Maura, Linares y Ferrandiz.

A la salida dijo Maura que no había ninguna novedad y que el «Pinzón» había regresado á Melilla.

Al hablarle los periodistas de la creciente ansiedad con que el público esperaba noticias de la guerra contestó:

—Yo también las espero.

Mas reformas de uniforme

El rey ha indicado otra nueva reforma para los uniformes militares.

Ahora quiere que se sustituya el gorro de cuartel y el ros, por un casco de fieltro como el que usa el ejército inglés.

(De esta edición)

Crónica de Rocamora.—Sobre el avance.

Madrid 18 (8 n.)

El *Heraldo de Madrid* publica una interesante crónica de Rocamora, titulada «Alrededor del avance».

Las manifestaciones de los entendidos en el porvenir de la campaña producen alguna perplejidad sobre el camino que seguirán las tropas, que es peligroso.

No conviene que figure entre ellas elementos extraños.

Hay puntos por donde será inevitable ocurran bajas.

Al acampar durante la noche aumentará el riesgo de una agresión.

Marina se preocupa especialmente en señalar los puntos de la trayectoria donde se encuentran aljibes ó manantiales para que en ningun momento falte agua á los soldados.

Tampoco tiene solución fácil el problema del racionamiento para marchar á Nador y Zeluan.

Importa además tener cubierto el acceso á Melilla.

Solo un exagerado optimismo pudo creer que uno ó dos días después del avance sería franqueable, sin peligro de un ataque de los moros, el camino entre Zeluan y la última posición.

Esto solo podrá ocurrir mediante una operación afortunada, donde el enemigo escarmentado por un duro desalabro se convenciera de la imposibilidad de contener el impulso de las tropas y renunciara á combatir ó si al sufrir una derrota se allanase á dejar el paso libre á las fuerzas.

Esto parece inverosímil.

Para aceptarlo sería preciso se socavase la superficie visible de la realidad para obtener de los moros pasividad absoluta de acción, que no puede ser directa entre España y los rifeños armados.

Estos no temen á Hafid y le desobedecerían si les mandara someterse.

Además, es inadmisible que el sultan que ocupa el trono por hacer creer que anularía el acta de Algeciras, incurra en el error de proteger

la ocupación por un pueblo extraño de parte de su territorio.

Los jefes de la harka se oponen al armisticio.

A la falta de autoridad del sultán sobre el Rif se une el interés que tiene en no contribuir á legítimas desintegraciones de territorios que le repugnaron siempre y que harán ineficaz toda mediación.

El único remedio que queda es seguir encomendando á la suerte de las armas la solución del problema.

Los últimos combates han aleccionado á los nuestros.

Termina diciendo: Si conversais con los soldados sólo los oireis preguntad: ¿Cuándo avanzaremos? ¿Por dónde avanzaremos? ¿Cómo avanzaremos?

Actividad en el muelle.—El ferrocarril

Madrid 18 (9 n.)

Telegrafían de Melilla que la rada está llena de barcos.

Se activa la descarga gracias á las medidas del general Arizón, habiendo cesado la confusión.

Los muelles provisionales facilitan las operaciones.

Se espera que dentro de una semana se terminará el tendido de vía férrea, desde el muelle hasta los desembarcaderos de Mar Chica.

Abastecimientos

La plaza está abastecida con exceso de toda clase de víveres, menos pescados, porque los pescadores no salen por ganar más trabajando en el muelle en la descarga de mercancías y materiales.

La harka engrosada.—Corresponsales

Desde que el Chaldy se ha vuelto á poner al frente de la harka. Esta se halla engrosadísima.

Siguen llegando corresponsales extranjeros y nacionales.

Los refugiados

Se han dado severas órdenes para que las mujeres y los niños refugiados no pasen los límites á coger higos chumbos con el fin de evitar que se pongan en contacto con la harka, y se confundan con el enemigo.

Los ataques de la harka

Al amanecer grupos de la harka hostilizaron las posiciones de Sidi Musa.

A las nueve de la mañana se repitió la escaramuza de ayer entre los rifeños en el poblado de Mezquita.

Los moros entran en las primeras chumberas y cogen el fruto.

Parejas de caballería les tirotean.

Esta mañana fué precisa la intervención de las baterías de Camellos que con varias descargas les ahuyentaron.

Los obuses dispararon al barranco del Lobo.

También hizo fuego la batería del Hipódromo.

Es decir, que los moros atacaron por distintos puntos, durando los tiroteos cinco horas, pues cesaron éstos en todas partes á las once de la mañana.

Los moros debieron tener enormes bajas, pues se les vió refugiarse en las chumberas, donde cafan las granadas teniendo que salir despavoridos buscando otros refugios.

Ha regresado el convoy sin novedad.

Los regalos robados

Siguen llegando abundantes regalos para las tropas.

Ha causado gran indignación el que algunos vienen mermadísimos, como ha ocurrido hoy con varios sacos de azúcar que envía un patriota.

Se vigilará para coger á los ladrones.

Ataque al Peñón

Dicen del Peñón que anoche siguió el tiroteo, usando los moros cañones.

Les contestó la plaza.

La densa niebla impide ver al enemigo á pesar de las hogueras encendidas.

La guarnición sigue sin novedad.

Actitud del Guebbas.—Armas á Tetuán

Telegrafían de Tanger que una comisión de kaides rifeños visitó al Guebbas para conocer su opinión sobre la actitud de las kabilas enemigas de España.

El Guebbas no quiso hablar por su cuenta, recomendando á los kaides que se avistaran con Muley Hafid.

La actitud del Guebbas ha producido mal efecto.

Esta vacilación parece encubrir propósitos de mala fe.

Siguen saliendo de Tánger para el interior grandes expediciones de camellos cargados de armas y municiones.

Esta semana han salido más de un centenar.

Se dice que algunas de estas expediciones van á Tetuán reclamadas por el bajá imperial que teme la invasión de los españoles.

Rifeños á la lucha

Han marchado á engrosar la harka muchos rifeños de Mazagán y Mogador.

Consejo de ministros

Ruego á la prensa

Madrid 18 (12 n.)

A las seis y media se reunió el Consejo de ministros.

Estos expusieron á los periodistas la conveniencia de omitir toda clase de informaciones relativas al avance de las tropas, porque publicar un solo detalle equivaldría á malograr el plan de Marina.

Ferrandiz y Linares

Ferrandiz y Linares dijeron que ningún telegrama habían recibido.

Linares añadió, hablando del avance, que no es tan fácil movilizar un ejército como cambiar de posición una persona.

El dragado en Mar Chica

Sanchez Guerra dijo que había salido de Almería para Melilla una lancha automóvil para auxiliar el dragado de Mar Chica, donde en lugar de 8.000 metros cúbicos que se creía bastaban que extraer, se sacarán de sesenta á setenta mil.

Expediente de material

El Consejo terminó á las nueve y cuarto.

Al salir los ministros manifestaron que despacharon muchos expedientes de competencias y algunos de Guerra para adquisición de material y otros de Marina para la adquisición de torpedos.

Huérfanos de guerra

Linares expuso un decreto que someterá á la firma del rey modificando las disposiciones sobre los huérfanos de guerra.

Ascensos de ingenieros

Sánchez Guerra llevó otros decretos sobre ascensos reglamentarios de ingenieros, con motivo de vacantes en la inspección.

Los planes de Marina

Respecto al asunto de actualidad, hablaron de los trabajos de Marina, disponiendo los elementos para el mejor éxito de las operaciones.

Los ministros dijeron que nada podían comunicar sobre dichos trabajos.

Sucesos de Barcelona

También se habló algo de los sucesos de Barcelona.

La embajada marroquí

Se habló de las negociaciones con los marroquíes.

Ahora se trata de puntos secundarios que comenzaron á negociarse cuando Haffid fué proclamado.

La cuestión principal de la negociación está en suspenso hasta que termine la acción militar.

Nueva división á Melilla.—El jefe

Se asegura que la nueva división, cuyas órdenes de movilización se circularon anoche, la mandará el general D. Fernando Sotomayor.

Este procede del arma de artillería y es actualmente gobernador de Vitoria.

Desempeñó el mando de la plaza de Ceuta y conoce mucho los asuntos de Africa.

Cascos para los soldados

Se han confeccionado 35.000 cascos de tela inglesa análogas á las que usan los ejércitos coloniales de todas las naciones.

Se enviarán en seguida á Melilla.

Se dice que una elevada persona los regalará.

Veinte millones de cartuchos

Se ha pedido un crédito de dos millones 840.000 francos sobre París para adquirir veinte millones de cartuchos mausser.

Captura del Roghi

Dicen de Tanger que un correo de Fez, recibido hoy, anuncia la captura del Roghi en union de diez chorifas de su séquito.

Ha llegado la cabeza de su chamberlán y varios cautivos.

Se ha decapitado á veinte heridos.

Otros prisioneros han sido sometidos á tortura.

Al Roghi se la esperaba con ansiedad para el día 15 del corriente.

Entierro de un soldado

Dicen de Melilla que esta tarde se verifica el entierro del soldado Rufino Amo Lucas, madrileño.

Una bala le atravesó el pecho en la conducción de un convoy.

Asistieron el gobernador de la plaza y muchos jefes y oficiales.

Regalo á un soldado

El coronel del regimiento del Rey, Fernández Blanco, ha entregado al cabo Eugenio González, 25 pesetas y una carta laudatoria que le envía su jefe D. Carlos Kuappe, alemán establecido en Madrid.

El cabo recibió el regalo emocionadísimo.

Telegrama oficial

Un telegrama oficial de Melilla confirma las noticias ya telegrafiadas.

Mosquera y Bombita

Madrid 18 (12'15 n.)

A pesar de las gestiones de la marquesa de Polavieja, Mosquera se ha negado á dar la plaza para la corrida benéfica si toreaba Bombita, como se había pensado.

DE CADIZ

(Por telégrafo)

Terremoto

Cadiz 18 (12 t.)

En esta capital se ha sentido un fuerte temblor de tierra.

Varias casas de las calles de Villalobos y Flamencos y plaza de Castelar, han quedado agrietadas.

El terremoto ha producido gran pánico.

Vapor de Cuba

Procedente de Veracruz (Habana) ha fondeado en este puerto el vapor «Monserrat», conduciendo á bordo 450 pasajeros.

Entre éstos viene la compañía de Enrique Borrás.

Dicho vapor ha zarpado para Barcelona.

Estos viajeros cuentan horrores de los terremotos ocurridos en Méjico, á consecuencia de los cuales han quedado destruidas varias poblaciones.

FIESTA PATRIÓTICA

CONCIERTO EN TORREVIEJA

No esperaba el que esto escribe, cuando llegó á Torrevieja, tener nueva ocasión de admirar al insigne Brindis de Salas, tan aplaudido y elogiado por el público de Murcia.

Y esta agradable sorpresa con que Torrevieja nos ha brindado, da ocasión á estas líneas que quieren ser entusiastas porque así lo merece que sean los artistas que las motivan.

Ya saben los lectores de EL LIBERAL que un generoso rasgo de Brindis de Salas, dió origen á que el alcalde de este pueblo D. Acacio Rebagliato, con el concurso de otros elementos, organizase un concierto á beneficio de las víctimas de la guerra.

Y de este concierto es del que vamos á hacer una breve reseña.

Tuvo lugar en el lindísimo Teatro-Circo, ante una concurrencia numerosísima, entre la que predominaban las distinguidas familias de Murcia que en esta playa veranean y las bellas muchachas orcelitanas, torrevejenses y murcianas que hacen de los balnearios y de los paseos la delicia de los que por aquí buscamos recreo y descanso para el cuerpo y para el alma.

El programa á que se ajustó el concierto del martes en la noche, fué brillantísimo.

Fué Brindis de Salas el mismo que en Murcia. Lleno de entusiasmo por el arte, pone en él su corazón, su alma entera y como es, además, un genial dominador de sus stradivarius, saca con el arco las notas más difíciles, las vibraciones más intensas y los alardes más seguros á la par que más atrevidos.

Y claro es que su triunfo fué total y absoluto: la concurrencia dió el premio que siempre se dá á lo meritísimo, el triunfo traducido en las más entusiastas ovaciones, tantas y tan prolongadas que Brindis hubo una y otra vez de alagar el programa ya expresado con otras nuevas fantasías de dificilísima ejecución, entre ellas «El carnaval de Venecia», llena de color y de luz y que interpretada por las manos prodigiosas de Brindis entusiasmó verdaderamente al público que acogió el final con bravos elocuentes y ovaciones todavía más expresivas

La bellísima señorita María Gil, fué la encargada de acompañar al piano al gran violinista. Además tomó parte en la fiesta como concertista, acreditándose de notabilísima artista llena de delicadeza y de sentimiento y poseedora de una agilidad prodigiosa.

Pero su labor más fina y acabada fué acompañado á Brindis: el mayor elogio lo estamparé aquí transcribiendo lo que el propio artista nos dijo:

—Ha sido, de toda mi vida artística, la noche que mejor me han acompañado.

El tenor señor Sala tambien recibió aplausos al final de los trozos que cantó. Posee hermosa voz y con el estudio que todo arte requiere, conseguirá llegar.

En resumen, la fiesta del martes por la noche fué un éxito completo por el que todos merecen felicitaciones efusivas especialmente los tres artistas que tomaron parte en el concierto y los organizadores de él.

El adorno del teatro con trofeos nacionales y profusión de flores resultó sencillo y á la vez muy elegante.

R. P.

Lopez Dominguez en Palacio

(Por telégrafo)

Visita de gracias

Madrid 18 (4'35 t.)

El general López Dominguez ha estado en Palacio.

El objeto de la visita ha sido dar las gracias al rey por el pésame que le envió con motivo del fallecimiento de su esposa.

PROVINCIAS

(Por telégrafo)

Seis casas quemadas

Valladolid 18 (11 n.)

Un gran incendio en Becerril de los Campos ha destruido las seis mejores casas del pueblo.

No hubo desgracias.

Desgracia

Cadiz 18 (10 m.)

En el Puerto de Santa María el teniente coronel don Antonio Fernandez Herrara, se cayó del caballo que montaba fracturándose la séptima costilla.

Se halla grave.

Torero herido

Madrid 18 (12 n.)

Dicen de Torrelodones que el novillero Cocherito de Córdoba, recibió una cornada grave en el muslo.

Se encuentra en grave estado.

Firma de Marina

(POR TELEGRAFO)

Madrid 18 (4'35 t.)

Entre las firmas de Marina de hoy figuran las siguientes disposiciones:

Pase á la reserva del Ordenador de Marina de primera clase D. Isidoro Bocio.

Concediendo el mando de la provincia marítima de Ibiza al capitan de fragata D. Francisco Enseñat.

Idem de la Tenerife á D. Bernardo Navarro.

Ascendiendo al comandante de artillería don Juan Aguilar Lozano.

ORIHUELA

Suspensión

Ha quedado suspendido de empleo y sueldo, por término de treinta días, el secretario de este Ayuntamiento D. Matías Pescetto y Jofré.

Para el domingo

Los tres espadas que forman el cartel para la corrida del domingo, han sido muy bien acogidos por el público aficionado.

Los que han visto á los Traperos, que llegaron sin novedad, se muestran satisfechos del ganado.

Allá veremos el domingo.

El Migo decía esta tarde, hablando de lo mismo, que los toros son como los melones de agua.

Creemos que no le falta razón al diestro al expresarse de este modo.

Por D. Carlos

En el templo parroquial de Santiago se han verificado hoy solemnes funerales por el eterno descanso de D. Carlos de Borbón.

En el centro del magnífico templo se levantó un severo catafalco.

Presidieron el duelo el presidente de la comisión carlista de esta provincia D. Juan Masco y la Junta tradicionalista de esta provincia, concurriendo varias comisiones de las provincias de Murcia y Alicante, que han sido invitadas.

También asistieron muchas señoras y sacerdotes del clero secular y regular de esta población.

La ceremonia ha revestido mucha solemnidad, oficiando de preste el cura párroco de Santiago D. José Mompeán, asistido de los presbíteros don Luis Parra y D. Antonio Berná.

Una nutrida orquesta y coro de voces ha interpretado magistralmente el Invitatorio y Lección 1.ª de D. Indalecio Soriano, la Misa de Hernández y Sempere, el Ne Recorderis de D. J. de D. García y el Liberame de D. C. Moreno.—18 Agosto.

UN MARINO AHOGADO

(Por telégrafo)

San Fernando 18 (10 m.)

Bañándose en la playa el practicante de la Armada D. Ricardo García Alvarez, fué arrastrado por las olas pereciendo ahogado.

Su padre que advirtió el peligro y fué testigo de la muerte de su hijo, se arrojó vestido al agua pretendiendo salvarlo inútilmente, pues era la primera vez que se metía en el mar.

NOTICIAS DE CARTAGENA

Un ahogado

A las cinco de la mañana de hoy, unos guardias de seguridad que recorrían los muelles de Alfonso XII, vieron flotar sobre las aguas del mar, el cuerpo de un hombre.

Inmediatamente, se dió cuenta al Juzgado, que se personó á los pocos momentos, pudiéndose apreciar que se trataba de un cadáver, que bien pronto fué identificado, resultando ser el de Miguel Linares Moze, de 47 años de edad, casado y con 7 hijos.

Este individuo residía en un «tinglado» situado en los terrenos del Batel, próximo al mar, donde se dedicaba á la rebusca de carbonilla.

Hay quien dice haberlo visto arrojarse al agua á las tres de la madrugada como si se tratara de tomar tranquilamente un baño, por lo que aquellos que lo vieron nada sospecharon, mientras que otras personas juzgan el caso como de suicidio.

Los obreros del Arsenal

Nuevamente se halla la maestranza de este Arsenal bajo el peso de la amenaza de un nuevo despido, si las cosas no se arreglan de hoy á mañana, fecha en que, según nuestros informes, quedarán agotados los últimos créditos concedidos recientemente.

Sabemos que el digno jefe del Arsenal hace cuantas gestiones están á su alcance para conseguir del Gobierno un nuevo crédito que le evite el doloroso trance de tener que despedir á los obreros, almas en pena que constantemente vienen padeciendo esta amenaza.

De esperar es, y hasta seguro, que el ministro de Marina concederá un nuevo crédito que evite el tan temido despido.

Posesión

Esta mañana se ha posesionado del mando del tercer batallón del regimiento de Sevilla, el comandante don Máximo Caturla Gimben.

Documentos militares

Los individuos pertenecientes al reemplazo de 1909, deben presentarse en el negociado de Guerra del Ayuntamiento, para recoger documentos que le interesan.

Texifonte Gallego

Procedente de Madrid y acompañado de su distinguida esposa, ha llegado á Cartagena el ilustrado redactor de *Heraldo de Madrid* D. Texifonte Gallego, con objeto de pasar una corta temporada entre nosotros.

Contrabando

Según nuestros informes, en el día de ayer fué apresado un falucho con contrabando á tres millas de la costa, frente al límite de las provincias de Murcia y Almería.

Viajero

Procedente de Madrid y acompañado de su bellísima hija Trinidad, ha llegado esta mañana á Cartagena don Angel Mercader García.

Hospital de Marina

Actualmente existen en el Hospital de Marina 5 oficiales y 83 individuos de tropa heridos en la campaña de Africa y 298 camas disponibles.

Enfermo

Se halla enfermo de algún cuidado el teniente coronel de infantería de Marina, D. Francisco Ojeda, á quien deseamos una pronta mejoría.—18 Agosto.

LA NORMAL DE MURCIA

(POR TELÉGRAFO)

Nueva profesora

Madrid 18 (12 t.)

La *Gaceta* publica el nombramiento en concurso de traslado de D.ª Dolores Pastor Martinez, de profesora numeraria de la sección de Letras de la Escuela Normal de maestras de Murcia.

BOLSA

(POR TELÉGRAFO)

Madrid 18 (6'30 t.)

Interior	82'20
Fin.	85'25
Próximo	00'00
Amortizable	100 60
Banco	454'00
Editorial de España, fundador	000'00
» » » ordinarias	000'00
Banco de Cartagena	000'00
Tabacos	388'00
Cambios	
Francos	9'00
Libras	27'44
Exterior París	00'00

DE BARCELONA

¿Casualidad ó Providencia?

Entre los muchos excesos cometidos por la ralea de merodeadores de conventos que fué á aprovecharse de la labor de los incendiarios en los días que sucedieron al 27, cuéntase un caso lamentable y digno de los honores de la publicidad para escarmiento de maleantes y pícaros.

A la profanación de los templos, á la violación de sepulturas y á la sacrílega exhumación de cadáveres y su exhibición por las calles, hubo de seguirse este hecho que voy á relatar, con sujeción estricta á las referencias de testigos presenciales del ejemplar suceso.

En la Travesera de Gracia, punto de empalme de los tranvías de Barcelona á dicho barrio con los de éste á la Bonanova y á la Avenida del Tibidabo, erguíase hasta hace poco un amplio edificio monacal bajo la advocación del Sagrado Corazón de María.

Los sediciosos lo incendiaron al anochecer de aquel día trágico. La comunidad fué por el comunismo respetada, y el convento ardió toda aquella noche, quedando sólo en pie las paredes. Las llamas lo devastaron todo; pero salvóse del estrago la sacristía conventual, así como también parte del refectorio de la casa.

Uno de esos ladrones sueltos que se lanzaron al pillaje, penetró descocadamente en el edificio; recorrió las habitaciones que el fuego no había destruído completamente y se adueñó de cuanto le vino en gana.

Nadie le interrumpió en su faena ni le atajó en su labor de ave de rapiña.

El salteador se apoderó tranquilamente de algunos cubiertos de plata y de otros objetos de valor, que mostraba cínicamente al grupo de foragidos que presenciaron el despojo vandálico.

No se satisfizo con eso aún la animosidad del ladrón.

Quiso hacer escarnio del culto, y para ello se le ocurrió forzar en la sacristía un armario en que se guardaban las vestiduras sacerdotales.

Pisoteó los ornamentos sagrados, arrojó algunos á las llamas, y por fin, se revistió de estola, manípulo y casulla, y, entre las risotadas de aquella turba, comenzó á bailotear una especie de «garrotín»; sazonándolo con contorsiones lúbricas y con palabras y canciones obscenas.

Cuando se le agotaron las fuerzas en el desenfrenado baile y su garganta no pudo vomitar más injurias ni tartamudear más blasfemias, aquel energúmeno alcoholizado — quiero creer que estuviese ebrio, como aseguran—llevó el ludibrio hasta el extremo de bendecir á los circunstantes, parodiando el final del sacrificio litúrgico; y les dijo, con voz ronca por el esfuerzo, las palabras de ritual:—«Ite, missa est.»

Los que le jaleaban y aplaudían, eran más culpables que él, pues no se dice que estuviesen también borrachos, retiráronse del lugar parodiando una procesión de fieles.

El oficiante se encaminó dando traspiés hacia la sacristía de la iglesia, con ánimo de quitarse las vestiduras y tal vez de echarlas al fuego.

En tal punto, uno de los tabiques en ruinas por la violenta acción de las llamas, se desplomó al pasar el impío, y éste quedó sepultado y muerto bajo el montón de escombros.

Algunas personas que presenciaron el castigo providencial, huyeron de allí despavoridas.

Horas más tarde, la Cruz Roja encontró el cadáver del desalmado, y se horrorizó al ver su aspecto.

El cráneo estaba aplastado materialmente; la cara, cubierta de grandes cuajarones de sangre; los ojos, en que se revelaba todo el horror de la agonía, salíanse casi de las órbitas; y sus labios se contraían con la última mueca del espanto...

En una de sus manos sarmentosas y agarrotadas por el escalofrío de la muerte, apretaba aún con fiereza el producto de su rapiña...

Carlos Miranda.

* * *

(De la edicion anterior.)

(POR TELÉGRAFO)

Registros.—Donativo

Madrid 18 (2 m.)

Dicen de Barcelona que la policía y guardia civil han registrado la finca que en el pueblo de Trana acostumbraba á habitar Ferrer, el director de la Escuela Moderna.

Un desconocido ha entregado cinco mil pesetas para la madre del teniente de la guardia civil Gabaldón.

Mujeres procesadas

Se ha procesado á varias mujeres que amenazaban de muerte á un paisano que declaró contra uno de los detenidos con motivo de los sucesos.

Antecedentes de Baró

El fusilado Baró, era empleado del Ayuntamiento, donde le había colocado Ignacio Iglesias.

Pertenecía al Centro Nacionalista Republicano.

Bando del gobernador

El bando de Azorín comunicando el levantamiento del estado de guerra está redactado en términos concisos.

Suave en la forma, es enérgico en el fondo.

El manifiesto de la Lliga

Reina gran marejada con motivo del manifiesto de la Lliga.

Se dice que rompe los pactos con la izquierda.

En la reunión de anoche se acordó abrir una amplia información sobre los sucesos para que puedan los parlamentarios intervenir en los debates conociendo el asunto.

Revolucionarios heridos

Dicen de Perpignan que han llegado muchos españoles: unos desertores y otros revolucionarios catalanes.

Muchos se han domiciliado aquí.

Hay trabajo, pero empieza á escasear.

Manifiesto regionalista

Madrid 18 (12 t.)

Telegrafían de Barcelona que se ha publicado el manifiesto de los diputados y senadores regionalistas.

Es extensísimo.

Lo suscriben diecinueve representantes.

Condena con energía los actos de violencia, profanaciones é incendios, protestando de que se eligiera para ello el momento en que el ejército lucha con heroismo para mantener con dignidad el buen nombre y porvenir de España.

Se abstiene de juzgar la conducta de las autoridades para hacerlo en el Parlamento con más libertad.

Dice que todos son responsables de los acontecimientos y atribuye éstos principalmente á la campaña de radicalismos y exaltación del proletariado que han pervertido la voluntad de la juventud obrera.

Tribunales militares

Los tribunales militares continuarán entendiendo en las causas incoadas con motivo de los últimos sucesos.

Solidaridad realizada

Dicen de Palma de Mallorca que en la sesión de la Cámara de Comercio se dió lectura á una comunicación de la Cámara de Almería pidiendo contra la región catalana la solidaridad del Comercio del resto de las provincias españolas.

Acordó no adherirse y protestar ante la Cámara de Barcelona contra la sedición.

* * *

(De esta edicion)

Pensiones

Barcelona 18 (8 n.)

El Banco de Barcelona pensionará con una peseta diaria, á los huérfanos de los sargentos, cabos y soldados del Ejército, guardia civil y seguridad muertos en los sucesos y con una pensión vitalicia de diez duros mensuales á la madre del teniente Gabaldón.

El Liberal en Murcia
ÓRGANO DE MAYOR CIRCULACIÓN DE LEVANTE
NO SE DEVUELVEN LOS ORIGINALES

¿QUÉ PASA EN CANARIAS?

(POR TELEGRAFO)

Martitegui, capitan general.—Impresiones pesimistas. = Juicios de la prensa.

Madrid 18 (9 n.)

Martitegui ha sido nombrado capitan general de Canarias.

En los círculos militares y políticos ha sorprendido mucho este nombramiento, considerándolo un horrible fracaso para el Gobierno.

Cuando se relevó al general March del mismo cargo, el Gobierno, segun acostumbra, no quiso explicar los motivos de tal medida, que quedó secreta.

Se firma luego el nombramiento de Martitegui, exministro de la Guerra, exjefe del cuarto militar del rey y exjefe del Estado mayor central.

La discreción y el patriotismo nos obligan á prescindir de recoger las pesimistas impresiones que han circulado sobre las causas que motivan la presencia en Canarias de personaje tan elevado y que tan recientes agravios, incluso parlamentarios, había recibido de Maura, anteponiéndolo todo para aceptar dicho cargo.

La prensa aplaude el rasgo digno de Martitegui y le desea feliz éxito en el delicado asunto de las milicias y demás que tendrá que solucionar.

Noticias de Elda

El manantial de Santa Bárbara, que es el que abastece á la población, ha decrecido de tal manera que las autoridades tratan de poner pronto remedio, evitando el conflicto que pudiera surgir ante la carencia del rico elemento.

—

Pocos son los preparativos que se hacen para las fiestas de Septiembre, por lo que opinamos que han de estar deslucidas.

—

Ha fallecido el padre del reputado médico D. Vicente Nogueroles.

—

En el Circo Castelar se ha celebrado una función cinematográfica á beneficio de las familias de los reservistas.

—

El joven maestro compositor don Natalio Garrido, está ultimando la partitura de una zarzuela dramática en un acto, de cuyo libro es autor un poeta que reside en esta ciudad.

—

El salón «Arte Moderno» será transformado en breve en pequeño teatro; ya han comenzado las obras para la construcción del escenario.

—

El nuevo alcalde D. Roque González, tiene el propósito, laudable por cierto, de que las dos bandas de música tomen parte en las próximas fiestas. Que realice su pensamiento deseamos, aunque parécenos dificultoso dado el ambiente de enemistades de las dos agrupaciones musicales.—18 Agosto.

VIDA RELIGIOSA

VELA Y ALUMBRADO.—Día 19, en las Capuchinas.

SANTORAL.—Día 19, San Mariano, ermitaño, San Luis, obispo, San Magin, mártir, San Rufino y Santa Teola.

SAN JOAQUIN.—En la iglesia de Santo Domingo se celebra el novenario de San Joaquin, en las misas de seis y ocho y por la noche al toque de oraciones.

Se aplican los cultos en la siguiente forma:

Día 19, por la mañana á las seis, don Juan A. Hernández del Aguila y esposa, por sus difuntos; á las ocho, D.ª Luciana Moreno Guillamón, por D. Joaquin Carreño Marsilla.

Por la noche, D. Joaquin Guillen Benavente, por sus padres, abuelos y demás difuntos de su familia.

EN SAN NICOLÁS.—Asociación Josefinas.—Mañana 19, á las siete y media, se dirá la misa que mensualmente dedica la Asociación Josefina, aplicándose por los asociados vivos y difuntos.

EL PERRO DE LA GRANJA

(CUENTO)

Tras una larga caminata la familia Piccolin, fatigada, decidió entrar á refrescarse en una granja. El señor Piccolin empujó la barrera con el pié, mas se detuvo sorprendido al ver que un enorme perro se precipitaba hacia él furioso, pugnando por desprenderse de la cadena que le sujetaba.

—Se conoce que jamás nos hemos visto.

Y dirigiéndose á la dueña, que contemplaba á los visitantes con indiferencia:

—¿Muerde el perro ese?

—¡Oh!, mordería si pudiera—respondió la interpelada.—De noche, cuando lo soltamos, son bien contados los que se atreven á pasar por los alrededores. ¡Es tremendo!...

—Tengo entendido que se amansan dándole queso gruyére.

—Desconfíe de lo que se dice si aprecia en algo sus pantorrillas.

—Pues... ¿quiere usted darnos cuatro tazas de leche?

La buena mujer no se dió gran prisa á servirles. Terminó previamente lo que á ella le interesaba y luego fué entregando con largos intervalos á cada uno de los miembros de la familia su correspondiente taza de leche recién ordeñada.

Mientras bebían los Piccolin á pequeños tragos dieron vuelta á la granja, visitaron los establos, detuviéronse á contemplar los patos y gallinas y examinaron detenidamente los instrumentos de labranza, no sin volver la vista de vez en cuando hacia el perro, que enronquecía ladrando y metía gran bulla con la cadena al revolcarse para seguir la dirección de los visitantes.

—¿Te callarás?—exclamó el señor Piccolin—¿Aun no somos amigos?

—Me da miedo ese perro tan negro, con esos dientes tan blancos—dijo la señora—Chicos, cuidado ¡eh!

—¿Cómo te llamas? ¿León? ¿Tigre?

Y pasó revista á todos los nombres de perros imaginables, sin que ninguno surtiera el efecto deseado.

El señor Piccolin trataba de serle grato haciéndole mil monerías y llamándole con tono cariñoso: Pichicho... pichicho... al propio tiempo que se daba palmaditas en una pierna. Y el perro, firme en sus trece, ladra que te ladra.

—¡Armas una batahola para nada! ¡Cállate, que te voy á estrangular! Gracias que la cadena es fuerte...

Y convencidos de su solidez, no pudiendo calmar al perro, decidieron excitarle aun más. Le arrojaron piedrecitas, le torearon los niños y el animal, enfurecido, con la lengua fuera, los ojos saltones y enrojecidos hacía esfuerzos inauditos por desprenderse.

De pronto ¡zas! la cadena que salta, rota, y los Piccolin que lanzan á coro un ¡libre! desgarrador.

La señora alcanzó á decir ¡Dios mío! y quedó como helada. Los niños soltaron las tazas y el señor Piccolin, que se reía, quedó con la boca desmesuradamente abierta como si aun siguiera riendo, pero expresando la mirada un terror pánico.

Y en cuanto á la mujer de la granja ¡pobre mujer! echóse á correr con las manos en la cabeza, segura de llegar tarde para evitar la catástrofe.

Pero el que se quedó más estupefacto fué el perro.

Al sentirse libre volvióse extrañado y contempló la cadena que le retenía, y como si hubiera sido sorprendido en el momento de cometer una falta grave, dando un gruñido sordo metióse en su casilla...

Jules Bernard.

ARCHENA

Natalicio

Ha dado á luz con toda felicidad una hermosa niña la esposa de don José Terrano, encargado de la fábrica de electricidad de Lorquí.

Reciban nuestra enhorabuena los dichosos padres por tan fausto suceso de familia.

Queja

Hasta nosotros y en justa queja, ha llegado la familia de doña Encarnación Martinez, la cual nos comunica que anteanoche estando tomando el fresco en la puerta de su casa, una piedra lanzada por un niño de la vecindad, hubo de darle en la región parietal derecha, produciéndole una fuerte conmoción que llenó de alarma á la familia.

Estos sucesos, según los manifestantes, se repiten con alguna frecuencia, por lo que llamamos la atención de los padres para que pongan el correctivo oportuno.

Robo

En el sitio denominado Llano del Barco, han sido robados unos fardos de sogas por un sujeto, hijo de «Rosario la Junita».

Los fardos fueron vendidos á un comerciante de la localidad; por lo que un vez denunciado el robo, se dió en seguida con el reo.-18 Agosto.

Para los obreros

Los accidentes del trabajo en la agricultura

El Instituto de Reformas Sociales estudia la forma de extender á los obreros agrícolas los beneficios de la ley de accidentes del trabajo.

Tadas las dificultades que envuelve esta labor por lo complejo de los factores que integran la agricultura y porque solo el conocimiento real y positivo de la situación de las cosas podrá evitar errores y prevenir equivocaciones, siempre transcendentales en materia legislativa, el Instituto ha comenzado á practicar una información con la que busca obtener la cooperación nunca bastante estimada de aquellas entidades y personas, que por su cultura y por su experiencia conocen á fondo la vida agraria española, esperando que prestarán al Instituto su ilustrado concurso, contestando en todo ó en parte al cuestionario que se ha comenzado á circular.

¡A cada cuestionario acompaña una hoja con notas aclaratorias, pudiendo todos aquellos á quienes se suscitara alguna duda ó desearen conocer cualquier hecho relacionado con la información, dirigirse al Instituto de Reformas Sociales, en Madrid, cuyo centro contestará gustoso inmediatamente.

Se está haciendo la distribución de cuestionarios á las Juntas locales de Reformas Sociales, á las de Sanidad, y á los centros, sociedades y corporaciones de carácter agrícola.

Los extremos á que se refiere el cuestionario para la aplicación de la ley de accidentes del trabajo á la agricultura, son los relativos á la retribución del obrero del campo; frecuencia de accidentes del trabajo en las labores agrícolas; calificación de operarios á los efectos del accidente agrícola; fuerza mayor en los accidentes de la agricultura; asistencia médica farmacéutica y seguro obligatorio. Los informantes pueden adicionar cuantos datos sean pertinentes al asunto.

VUELCO DE UNA DILIGENCIA

(Por telégrafo)

Varios heridos

Madrid 18 (9 n.)

En Cabanilla de la Sierra, en la carretera de Francia, volcó una diligencia ocupada por 21 personas.

Resultaron heridos el teniente coronel retirado D. José González y otro viajero y varios más contusos.

Revista minera

PRECIOS CORRIENTES ESPAÑOLES

MINERALES

Hierro.—Bilbao. Campanil de 1.ª tonelada ing. f. a. b. 13[. Rubio de 1.ª 12[. Rubio de 2.ª 10[. Carbonato calcinado de 1.ª 13. Cartagena manganesífero 12 por 100 Mn. y 35 por 100 Fe., f. a. b. Cartagena, nominal. Secos 50 por 100, ordinarios, f. a. b. Cartagena 9,05.

Plomo.—Linares sulfuros con 78 por 100 46 kg. 3'00 pesetas. Alcohol de hoja: id. 12. Carbonatos del 50 por 100 4,10.

Zinc.—Almería. Calamina, pequeñas partidas por 56 kilos, el 30 por 100. (Unidad de más, 0,30) 2,00 pesetas. Cartagena. Blendas, pequeñas partidas, 30 por 100, 56 kg. 1,75. (Unidad de más), 0,25 id.

Manganeso.—Carbonatos de 30 á 32 por 100, f. b. Huelva, la unidan en tonelada, 7 peniques.

Fosfatos.—Florida, 77[82, Mediterráneo, unidad, 10 1[2 id. Gafsa, 58[63, Mediterráneo, unidad, 0.65 á 0.70 Fs.

Azufre.—Aguilas, f. b., refinado molido, 100 kg., 16,50 pesetas.

METALES

Plomo.—Cartagena quintal de 46 kilogramos, 13'90 pesetas.

Plata.—Cartagena onza, 10'00 reales.

Hierros colados.—Lingotes en Bilbao, fundición T. 100 pesetas. Para afino, 95.

CARTERA DE MURCIA

= De veraneo =

Han salido:

Para Torrevieja: D. Pedro Tarín, doña Trinidad Bó, D. Emilio Carrasco, D. Enrique Hernández, D. Blas Perez, D. José García Sánchez, D. Antonio Chápuli, D. Miguel Giner, D. Felipe Sánchez Ruipérez, D. José Gil, D. Francisco Perea y D. José Cánovas Rodríguez.

Para Alicante: D. Alejandro Bocio, D. José Franco, D. Federico Sánchez Victorio, D. Juan Antonio Martínez, don F. Amorós Caro, D. Antonio López Martínez y D.ª Dolores Alcaraz.

Para San Javier: D. José Ramírez Sánchez.

Para la Ribera: D. Antonio Aguilera.

Para Puerto de Mazarrón: D. Alfonso Albacete.

Para Aguilas: D. Sebastián Ramallo.

Para Molina: D. Fulgencio Ruiz.

Para Verdolay: D. Angel Benito.

Para Albudeite: D. Francisco Sarabia.

Para La Mancha: D. Santiago Piqueras.

Para la Alberca: D. Mariano Paez.

De Granada á Pinatar, D. Rodolfo Espinosa.

VINOS FINOS DE JEREZ. MISA

= Entierro en Espinardo =

Con numeroso acompañamiento se verificó ayer tarde en Espinardo el entierro de D.ª Dolores Mercillo Mateos, viuda de Alemán Martínez.

El fúnebre acto constituyó una gran manifestación de duelo.

A sus desconsolados hijos D. Ildefonso, D.ª Patrocinio y D.ª Isabel, hijos políticos D.ª Concepción Laborda Flores y D. Manuel García Mira y demás familia, reiteramos nuestro sentido pésame.

= Mujer herida =

En el Hospital ha sido curada Carmen González Martínez, de 40 años, vecina de la calle de San Isidro, número 22, del barrio de San Juan, de una herida de arma blanca en el muslo izquierdo.

La herida se la ha producido su marido.

La mujer, después de curada en el Hospital, ha pasado á su domicilio.

LOS GRAINS DE VICHY curan el Estreñimiento
1 á 2 por la tarde antes de la comida
LA CAJA: Ptas 2.50.
Todas Farmacias.
59 Balmes, Barcelona.
Depositario: J. Ferrer, (S. en C.) Muro 9

Un muchacho de 10 años, vecino de Pacheco ha sido mordido por un perro en el brazo derecho.

Se teme que el perro estuviera rabioso.

El herido ha ingresado en el Hospital para su curación y observación.

SOMATOSE
Estimula fuertemente el apetito
Buena digestión. Para conseguirla los que tienen el estómago enfermo se impone el uso de medicamentos que tonifiquen, abran el apetito, auxilien la acción digestiva, que sean descongestionadores de la mucosa gastro-intestinal y reconstituyentes. El Elixir Estomacal de Saiz de Carlos produce estos efectos.

LA HIJA DEL CAMPANERO

De mi aldea el campanero
tiene una hija, una muchacha
morena, gentil y airosa,
de tez fina y sonrosada,
de ojos negros y expresivos
por los que asoma su alma,
que trae lelos á los mozos
con su garbo y con su gracia.
Vive junto á las cigüeñas,
anida junto á las águilas;
todos para verla llevan
la cabeza levantada;
ella, en cambio, para ver
á sus amantes rondarla,
mira abajo, muy abajo,
con desdén, casi con lástima,
y al pie mismo de la torre,
que está en medio de la plaza,
distingue puntos movibles
que ágiles giran y pasan.
¡Qué pequeños y qué ruines
debe veros la muchacha!
No os canséis inútilmente
en rendirla y festejarla,
que el gemido de las coplas
y el rasguear de las guitarras
se disipa en el espacio
sin llegar á su morada.
¡Mozos de mi bella aldea!
ilusos mozos que el alba
os sorprende dedicando
dulces trovas á la ingrata,
contened vuestros deseos
y refrenad vuestras ánsias,
que no os miren desde arriba...
las que os miren, cara á cara.

Juan Guardiola Jimenez

EL MAIZ

Los precios en origen se sostienen firmes.

En Santander la plaza está bien surtida para atender á la gran demanda actual. Detállanse: superior, á 21 pesetas saco de 100 kilos; corriente, á 20.

En Barcelona cotízase un poco menos firme: Plata, á 19 1[4; Danubio, á 19; Cincuantini, á 23; todo pesetas los 100 kilos.

La cosecha de Rumania, que hasta hace poco prometía tanto, se ve comprometida gravemente por una prolongada sequía; los vendedores se muestran más bien inclinados á la reserva.

Algunas beneficiosas lluvias han caído esta semana en Hungría.

Según el «Cincinnati Price Current», la cosecha norteamericana sigue haciendo excelentes progresos, esperándose por tanto que será abundante. Según el «Bureau», de Washington, la condición media del mes pasado ha sido anormalmente elevada, 89'8, mientras la media de Agosto del año pasado fué 82'5. La media de Agosto para los diez años últimos ha sido 83; pero á esto se puede añadir que rara vez se mantiene hasta el fin la cifra media de Agosto.

Sin embargo, este año, si la cosecha va bien, la recolección podrá batir fácilmente todos los «records» anteriores, á causa de la gran superficie sembrada (109 millones de acres, contra 101.788 el año pasado).

EXTRANJERO

(POR TELEGRAFO)

Chino ejecutado

Londres 18.

Se ha ejecutado al estudiante chino Chuigra, que hace varias semanas asesinó á Willice.

Los indios residentes en Londres han circulado folletos glorificando al reo, considerándolo un mártir.

El padre del reo ha amenazado para el porvenir de Inglaterra en la India.

Gran incendio

Dicen de Glasgow que un gran incendio ha destruido parte del barrio comercial.

Las pérdidas se calculan en 250.000 libras esterlinas.

Casos y cosas

Un individuo toma un coche de punto, y al cabo de un rato le dice al cochero:

—Vas muy despacio.

—Tenga en cuenta el señorito que el pobre caballo padece una tisis.

—No lo dudo, pero de seguro que no es una tisis galopante.

* * *

Un caballero que está de visita dice á la señora de la casa al oir tocar el piano en una habitación inmediata:

—¡Admirable! ¡Admirable! Su hija de usted toca con una precisión y un arte sorprendentes.

—Se equivoca usted, caballero—contesta la señora.—Es la criada que está limpiando el teclado.

* * *

Entre fumadores:

—¿Qué te parecen estos cigarros?

—Muy malos. ¿De dónde son?

—De Suiza.

—Pues para ser compatriotas de Guillermo Tell, tiran muy mal.

* * *

—¡Qué delicia—decía una joven á una de sus amigas—si todos los hombres fueran ángeles!

—Pues todos mis novios lo han sido.

—¿De veras?

—Sí, porque todos volaron en seguida

GRAN BALNEARIO
SAN PEDRO DEL MAR
Baños, lodos, templados, duchas, fonda, restaurant, casitas amuebladas.—Inauguración: 20 de Junio. Dirigirse al Administrador, Vergara, 6, Cartagena.

FARMACIA.—Se traspasa. Razón: Mariano Padilla, 45, principal.

GRAN H. DE LONDRES
A cargo de RICARDO LOPEZ
MODERNO ESTABLECIMIENTO con toda clase de comodidades, magníficas habitaciones, excelente cocina y servicio de carruajes á los trenes. LUJO Y ECONOMÍA
En el sitio más céntrico de la ciudad.
CALLE DE JABONERÍAS inmediato á la Platería.

CARRERAS MILITARES
Preparación completa desde el 15 de Septiembre por el Capitán de Infantería D. José López Gómez. Varios años de práctica. Se admiten internos. *Colegio de San Antonio.—Murcia.*

FOLLETÍN DE «EL LIBERAL» (96)

E. DE RICHEBOURG

LA MADRE ADOPTIVA

—¡Oh, yo no procedo así!—repuso sonriendo la señorita Poireau.

—Sin embargo...

—No se equivoque usted, señora, no soy desinteresada, sino todo lo contrario: pero no acepto honorario alguno sin haberlo ganado. En cuanto á los gastos hechos por cuenta de mis clientes, gastos justificados siempre con sus recibos, se saldan al final de cada mes, de modo que así es como ha hecho mi hermano la reputación de la casa, y me conformo con esta tradición. Pero volvamos á nuestro asunto. Según habrá usted podido ver por las cartas dirigidas al señor Palmers, el señor Poireau hizo indagaciones muy concienzudas.

—Es cierto.

—No vaciló un momento en mandar á Calcuta uno de sus agentes. Los gastos fueron considerables; pero el señor Palmers había dado órdenes á su banquero, y no faltó nunca el dinero. Mi hermano había contado mucho con las revelaciones de una tal señora Savoureaux y una criada apodada la Roja. No habiendo sido así creyó que no quedaba nada que hacer, y quizá; supuso que habían muerto la mujer y la niña. Hizo mucho; pero, sin embargo, no lo hizo todo hay un medio del que no se ha valido.

—¿Cual?

—Un anuncio en los periódicos de mayor circulación.

—Cómo, ¿no ha habido anuncios?

—Ninguno.

—¿Y por qué?

—No sé decírselo á usted. El señor Poireau no obraba sino de acuerdo con las órdenes del señor Palmers, y éste no le dijo nunca que recurriese á los periódicos. Es preciso confesar que se había contado demasiado sobre las revelaciones de la señora Savoureaux.

—Y ahora es ya demasiado tarde para recurrir á los anuncios.

—Nada de eso, señora, y ese es precisamente el medio que pienso yo emplear.

—¿Y espera usted realmente conseguir algo con ello?

—Ya lo creo.

—¿Después de haber transcurrido diez y ocho años?

—El tiempo no borra todos los recuerdos. Es seguro que alguien debe de haberla visto á la mujer con la niña: es preciso despertar la memoria de los que pudieran informarse. Hoy todo el mundo lee los periódicos; hasta en las aldeas más pequeñas. Estoy convencida que gracias á ellos, averiguaremos algo, y si, como esperamos, viven aun la mujer y la niña, llegaremos á encontrarlas.

—¡Ah, señorita, Dios la oiga á usted!

—Así lo espero.

—¿Cuándo va á aparecer el anuncio?

—Dentro de dos ó tres días.

—Hará usted de modo que nadie se entere que es la señora Palmers quien manda hacer esas averiguaciones, no es cierto?

—Esté usté completamente tranquila, señora; la agencia Poireau es célebre, más que nada por su discreción. Tenemos aquí cierto número de expedientes que nadie los toca más que yo, y el expediente Palmers es uno de ellos. Lo consultaré y hallaré en él las indicaciones necesarias para redactar el anuncio: la edad de la mujer y sus señas particulares. ¿No habían puesto una medalla entre las mantillas de la niña?

—Sí, señora; una medalla de plata mayor que una moneda de dos francos; representaba por un lado al Angel de la Guarda llevando á una niña de la mano, y por el otro á San Luis Gonzaga.

—Eso es, ahora lo recuerdo. Creo que podríamos ofrecer una recompensa á la persona que nos ayude á encontrar á la mujer que buscamos.

—Sí, indudablemente. Veinte mil francos, cuarenta mil...

—¡Ah, señora! No vaya usted tan aprisa.

—Mi fortuna me permite ser generosa.

—Indudablemente. Pero cuarenta mil francos, ni veinte mil siquiera, serían demasiado.

—Daría todo lo que poseo por encontrar á la niña.

—Basta con que sea moderada la recompensa que se ofrezca.

—¿Cuánto?

—Prometeremos diez mil francos.

—Eso es muy poco.

—Pero puede ser que varias personas nos den informes: en ese caso tendremos que dar varias recompensas, que variarán entre quinientos á mil francos, según la importancia de cada uno.

—Perfectamente, señorita.

—¿Entonces queda convenido?

—Sí, y va usted á permitirme que le entregue á usted veinte mil francos.

—Puesto que tanto se empeña usted, señora, los aceptaré.

Abrió la señora Palmers un saquito de piel de Rusia que llevaba en la mano y sacó de él veinte billetes de á mil francos, que puso encima de una mesita delante de la señora Poireau.

Esta los tomó y los guardó en un cajón de su secreter, que cerró con llave.

La señora Palmers se había levantado.

—Señorita, la dejo á usted, vuelvo á suplicarla á usted que no deje de hacer lo necesario, y sobre todo, que no economice usted gastos.

—Esté usted tranquila, señora; se pueden hacer muy bien las cosas sin exageracion.

—En cuanto sepa usted algo...

—Me apresuraré á comunicárselo á usted.

—¿Por medio de una carta?

—Sí, señora, ó mejor aún, iré yo misma á verla á usted y me presentaré en su casa de usted como patrona de una obra de beneficencia, para no despertar las sospechas de sus criados de usted.

—Muy bien, señorita.

—Hasta muy pronto, señora.

La señora Palmers salió encantada de la señorita Poireau, con el corazón agitado dulcemente por la esperanza.

Seis días después aparecía el anuncio convenida en cuatro periódicos de los de más circulación.

Este decía así:

«Se busca activamente una mujer que desapareció de París ó de los alrededores el 22 de Junio de 1870 y de la cual no se ha vuelto á tener noticias. Aquella mujer llamada Humberta, y que se hacía llamar señora Fremy, llevaba en sus brazos una niña recien nacida; la mujer podía tener cuarenta y cinco años; era alta, delgada, no mal parecida y su cabello negro empezaba á ponerse canoso. Llevaba puesta una falda de lana negra muy sencilla y encima un manto muy largo de paño también negro. En la cabeza llevaba un sombrero de tul adornado con un ramito de violetas en un lazo de cinta de color encarnado obscuro.

«Se ofrece una recompensa á la persona que pueda dar algunos informes acerca de la mujer y la niña que llevaba, que hoy tiene diez y ocho años; dirigirse á la señorita Poireau, calle Flandrin, 12, en Passy.»

Transcurrieron quince días, durante los cuales no hubo ninguna novedad, lo cual extrañaba mucho á la señorita Poireau.

Insertóse el anuncio por segunda vez.

Pocos días después se presentó á la señorita Poireau una mujer de unos sesenta años, la cual se hizo anunciar bajo el nombre de señora Vialín. Llevaba un papel en la mano, que era el anuncio que había aparecido en los periódicos.

—Señorita—dijo—vengo á propósito de la mujer y la niña de que habla este anuncio.

La directora de la agencia que tenía mucha costumbre de tratar á las gentes se contuvo para no demostrar su alegría.

—¡Ah, muy bien!—repuso.

(Continúa en 4.ª plana.)

La Dentición de los niños SE FACILITA GRANDEMENTE ADMINISTRANDOLES LA Denticina Moreno

La DENTICINA MORENO es ug excelente remedio pora combatir todas las afecciones del estómago y vientre de los niños. La DENTICINA MORENO es un heróico remedio para combatir todos los accidentes peligrosos en la dentición. Es tan agradable al paladar como la leche, razón por la que los niños la toman con verdadero placer. La DENTICINA MORENO cura los **vómitos y diarreas** facilita el **brote** y desarrollo de los **dientes**; evita el picor de las encías, haciendo reaparecer la baba; suprime la fiebre (calentura); combate los ataques de alferecía y en general todos los accidentes que lleva consigo el periodo de la dentición. La DENTICINA MORENO **nutre y fortifica** á los niños, permitiendo el uso de la misma una alimentación reparadora, que sin este eficaz medicamento no podrán soportrala los estómtagos debitados.—Para su administración á la Instrucción quo acompaña al frasco. Como garantía exigir mi firma y rúbrica en las étiquetas y gargantillos de los frascos.

Se halla de venta en la Farmacia de su autor, J. MORENO, Plaza de Camacho, número 26.—Murcia.

Compagnie Générale Trasalantique

Cie Gle Transatlantique

Vapores-correos franceses

Servicio fijo y rápido entre los puertos de Cartagena á Orán y Marsella, y vice-versa.

ITINERARIO	LLEGADAS	SALIDAS
Cartagena	—	los martes 8 tarde
Orán	los miércoles 5 mañana	» jueves 5 »
Marsella	» sábados 10 »	» sábados 5 »
Orán	» lunes 10 »	» lunes 11 »
Cartagena	» martes 8 »	—

Los señores pasajeros de 1.ª, 2.ª y 3.ª clase hallarán en los quince magníficos trasatlánticos que hacen los servicios del Mediterráneo lujosos y cómodos camarotes con todos los adelantos modernos. Pasajes especiales de 4.ª clase para Orán y Marsella.

Esta Compañía tiene varias combinaciones de viajes circulares entre España, Francia, Italia, Tunez y Argelia.

Fletes excepcionales para la exportación de frutas, legumbres y pimentón con destino á los puertos de las provincias de Orán, Argel, Constantina, Regencia de Túnez y todos los demás puertos del Mediterráneo.

J. M. PELEGRIN.—CARTAGENA

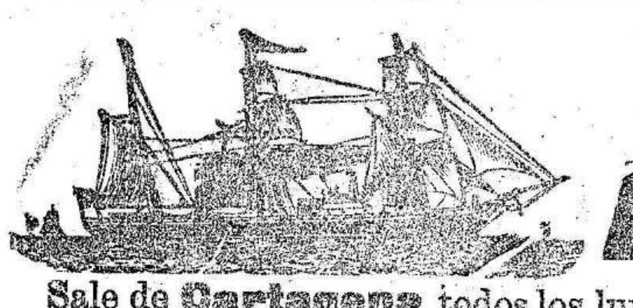

El vapor DIANA

Sale de **Cartagena** todos los lunes directo para Barcelona Admite carga y pasajeros á precios muy económicos.

Consignatario: Vicente Andreu.

Compañía Cartagenera de Navegación

Dirección telegráfica: **Navegación Cartagena**

Línea regular de vapores entre

LONDRES, AMBERES, NEWCASTLE-ON-TYNE

Y PUERTOS ESPAÑOLES DEL MEDITERRANEO

Vapores nuevos construidos expresamente para el transporte de frutas. Bodegas bien ventiladas.

Flete desde Cartagena para naranjas y limones:

NUEVE PENIQUES CAJA

Comp.ª Cartagenera de Navegación.-Cartagena

Vapores Correos Españoles de Pinillos, Izquierdo y C.ª

DE CADIZ

El día 21 de Agosto saldrá fijamente de Valencia, el vapor **BARCELONA** con destino á Rio Janeiro, Santos, Montevideo y Buenos Aires. Admite carga y pasajeros de 1.ª, 2.ª y 3.ª—A los pasajeros de 3.ª se les sirve la comida en mesas convenientemente instaladas.

Línea Antillas.—Cada 20 días salidas de vapores para Canarias, Puerto Rico, Santiago de Cuba, Habana y Cienfuegos.

Solicítense informes verbalmente ó por carta de sus

Consignatarios: REQUENA É HIJOS, Colón, 62.—VALENCIA

SE VENDE

Una Rueda de caballos y coches, de madera. Contiene ocho caballos y cuatro coches, por el precio de 700 pesetas. También se vende un organillo de manubrio en 225 pesetas. Para tratar, con su dueño, *Calle de Loreto núm. 7, Jumilla.*

Una esquela ó anuncio que se publique un solo día en EL LIBERAL en Murcia, equivale á diez ó más días en cualquier periódico local ó regional.

El Liberal

TARIFAS DE PUBLICIDAD

Barcelona

Artículo industrial	1,50 ptas. línea
Noticias, tercera página	1,00 » »
Reclamos » »	0,75 » »
Anuncios, cuarta »	0,25 » »

Esquelas mortuorias, según muestrario.

Murcia

Artículo industrial	1,50 ptas. línea
Noticias, tercera página	1,00 » »
Reclamos » »	0,50 » »
Anuncios, cuarta »	0,10 » »

Esquelas mortuorias, según muestrario.

MADRID

Notas útiles	2,00 pesetas línea
Noticias	2,00 » »
Reclamos	1,50 » »
Anuncios, cuarta página	0,50 » »

Esquelas mortuorias, según muestrario.

Es el diario de mayor circulación.

Bilbao

Noticias	1,00 pta. línea
Anuncios oficiales, 4.ª pág.	1,00 » »
Idem preferentes, 3.ª »	0,50 » »
Anuncios en la cuarta »	0,15 » »

Esquelas mortuorias según muestrario.

Sevilla

Artículo industrial	1,25 ptas. línea
Noticias, tercera página	1,00 »
Reclamos »	0,50 »
Anuncios, cuarta	0,15 »

Esquelas mortuorias, según muestrario.

AMA DE CRIA.—Para su casa ó la de los padres, leche de 4 meses, edad 20 años. Razón: María la Lajarina, en Santo Angel, Camino de Santa Catalina.

AMA DE CRIA.—Para casa de los padres, leche de 9 meses, edad 20 años. Razón: Casa de D. Valentín Alegría. Partido de Zarandona.

AMA DE CRIA. Para casa de los padres, leche de un mes, edad 18 años. Razón: Francisco, Pico Torre de Alvarez, partido de San Miguel.

AMA DE CRIA.—Para casa de los padres, leche de 6 meses, edad 19 años. Razón: Calle de Baquerín, Francisco Capel, tejedor. En Espinardo.

CARIDAD.—Viuda con cuatro hijos, sin casa y sin medios de subsistencia, solicita el remedio pronto de las personas caritativas.

Pregúntese por María la viuda, calle del Carril de San Agustín, junto al número 19.

AVISO

Agencia Martínez

Los encargos para Cartagena se reciben en Murcia, calle de la Sociedad, 13, y en Cartagena para Murcia, calle de San Francisco, 1.

Se vende un banco de carpintero, nuevo, en inmejorables condiciones, cerrado y lleno de herramientas; precio módico. Para tratar: San Andrés, Parador de la Lonja.

OCASION.—Se vende un grupo electrogeno.—Motor 5-6-H-P. Dinamo 70 volties 50 amperios. Cuadro, etc. etc. Para detalles Emilio Peralta, fábrica de guitarras, calle Vallet, Orihuela.

Modista Confección esmerada de toda clase de prendas para señora y niños. *Mariano Padilla 45, pral.*

MINA

Se vende ó arrienda una mina de hierro y cobre en término de Baza que linda con la mina *Hernán Cortés.* Hay comprador para el mineral. Para tratar, con D. José M.ª Sánchez, *Plaza Nueva núm. 12, Murcia.*

De Torrevieja

H. DE LA MARINA

DE FRASQUITO SANCHEZ

Servicio esmerado y precios económicos.

TORREVIEJA

De Aguilas

Cervecería (antiguo salón Círculo Aguileño). Cervezas extranjeras, café especial, helados y licores de todas clases.

RAYOS X. Consultorio médico-quirúrgico y electroterápico de Alejandro Santamaría y F. Lastres. *Aranda 2 y L. Gisbert, 1.*

¿Quiere V. anunciar?

Pues por 5 pesetas, 30 días, en esta sección, puede satisfacer su deseo y obtener las ventajas del anuncio.

Advertimos á nuestros anunciantes que si desean quince días ó diez díaz solamente, la publicación de su anuncio, lo pueden conseguir, con 3'50 ó 2'50 Ptas. respectivamente

Diario de Avisos De Murcia

AMA DE CRIA.—Para casa de los padres, leche de 4 meses, edad 16 años. Razón: Puente del Atajo, en la Albatalía.

HERNIAS

PEDRO RAMON Ortopédico-especialista Hdo. POR LAS REALES ACADEMIAS DE MEDICINA Y CIRUGIA

Tratamiento privilegiado: Retención y curación de las hernias (quebraduras), descensos, dislocaciones uterinas, riñón flotante, dolores lumbo-abdominales, histerismo, reducción del vientre, etc., sin la intervención quirúrgica, que las maravillas del **Céntrico, Coluser, Placa-central, Hipogástrica y Reductor** Ramon, hacen innecesaria, y sin jamás nuevos gastos. Despacho: **CARMEN, núm. 38, piso 1.º BARCELONA.** Pídase gráfico, notabilísimo y humanitario opúsculo que regalamos, ó acúdase á nuestro ilustrado colaborador **DR. D. M. MARTINEZ ESPINOSA,** *Consulta de 12 á 2,* **Montijo 21, Murcia**

Nota: Esta casa no tiene tienda ni sucursales, como algún vivo al presentársele ocasión afirma; los Sres. Médicos harán bien en advertirlo á los clientes que á este despacho se dirijan.

LA UNION Y EL FÉNIX ESPAÑOL

COMPAÑIA DE SEGUROS REUNIDOS

Capital social: 12.000.000 de ptes. efectivas completamente

Agencias en todas las provincias de España, Francia y Portuga

45 AÑOS DE EXISTENCIA

SEGUROS CONTRA INCENDIOS — SEGUROS SOBRE LA VIDA

Subdirector en la provincia de Murcia: **D. Prudencio Soler Aceña**

CÁNOVAS DEL CASTILLO, 34.—MURCIA

ESTÓMAGO ARTIFICIAL

Las dispepsias, gastralgias y sus efectos, como son: vómitos, indigestiones, pesadez, soñolencia, dolor de cintura, pecho y espalda, amargor de boca y estreñimiento ó diarrea, etc. desaparecen desde las primeras dosis del tan justamente reputado

pues millares de enfermos que primero recurrieron á otros tratamientos baratos, al fin terminan por usarlo, sintiendo no haber empezado por este acreditado preparado.—*De venta en todas las farmacias y droguerías.* Depósito: J. URIACH Y C.ª-BARCELONA

EL ZOMOL

ZOMOL — JUGO DE CARNE DESECADO

PREPARADO EN FRIO

encierra los preciosos elementos reconstituyentes de la carne cruda.

Prescrito en la TUBERCULOSIS, la NEURASTENIA, la CLOROSIS, la ANEMIA, la CONVALECENCIA, etc.

Tres cucharaditas de café de ZOMOL representan EL JUGO DE 200 GRAMOS DE CARNE CRUDA

PARIS, 8, rue Vivienne y en todas las Farmacias

La Borrachera no existe ya

Se manda gratuitamente una muestra de este Coza maravilloso.

Se puede tomar en café, té, leche, licor, cerveza, agua ó en alimentos, sin saberlo el bebedor.

TENGAN CUIDADO CON LAS FALSIFICACIONES; EL POLVO COZA SOLO ES EFICAZ CONTRA LA EMBRIAGUEZ.

El polvo COZA produce el efecto maravilloso de disgustar al borracho del alcohol (cerveza, vino, ajenjo, etc.) Obra tan silenciosamente y con tanta seguridad, que la mujer, hermana ó hija del bebedor, pueden administrárselo sin saberlo él y sin que se necesite decirle lo que determinó su cura.

El polvo COZA ha reconciliado millares de familias, ha salvado millares de hombres del oprobio y del deshonor y les ha vuelto ciudadanos vigorosos y hombres de negocios muy capaces; ha conducido á más de un joven por el camino derecho de la felicidad, y prolongado muchos años la vida de ciertas personas.

La Casa que posee este polvo maravilloso, envía gratuitamente, á quien lo pida, un libro de testimonios y una muestra.

El polvo Coza es garantizado inofensivo.

El polvo Coza se encuentra en todas las farmacias y en los depósitos al pie indicados.

Los depositarios no dan muestras, mas dan gratuitamente el libro de testimonios á los que se presenten en su farmacia.

COZA HOUSE, 76, Wardour Street, LONDRES, 244, INGLATERRA

Depósitos: en MURCIA: Farmacias de J. Ferrer S. en C. y Farmacia de A. Ruiz Seiquer.

EN LA UNION: Farmacia de Diego Pedreño, Mayor.

En TOTANA: Farmacia de Andrés Crespo.

En YECLA: Farmacia de Modesto Maestre. calle de Corbalán, 4.

"Los Tiroleses"

EMPRESA ANUNCIADORA

Rápidas propagandas

ANUNCIOS EN TODOS LOS PERIÓDICOS

GRANDES DESCUENTOS Á LOS ANUNCIANTES

ANUNCIOS en Teatros, Vallas, Medianerías y otros sitios

ESQUELAS DE DEFUNCIÓN Y ANIVERSARIO

Pídanse Tarifas á las Oficinas:

CONDE DE ROMANONES (ANTES BARRIONUEVO)

Núm. 7 y 9, entresuelo.—MADRID

EL JARABE Y LA PASTA DE SAVIA de PINO MARITIMO

de LAGASSE

combaten victoriosamente

Rosfriados — Influenza

Tos — Gripe

Bronquitis — Ronqueras

Dolores de Garganta

En todas las Farmacias

FOLLETIN DE «EL LIBERAL» (97)

E indicó una silla á la recién llegada.

Una vez que se habo sentado, dijo la señorita Poireau:

—Veamos que informes puede usted darme.

—He visto á la mujer y á la niña que busca usted; estoy segura, señorita, que era ella; alta, delgada, vestida como dice el anuncio y con una niña que había nacido el mismo día ó la víspera.

—¿Y donde vió usted á la mujer y á la niña?

—En nuestra casa.

—En París, calle del Fauborg Sain-Donis.

—¿Como estaba la mujer en su casa de usted?

—Voy á explicarselo á usted, señorita. En aquella época teníamos un hotel mi marido y yo hoy soy viuda.—Una tarde, el 22 de Junio de 1870, llegó una mujer pidiendo una habitación sólo por una hora, para acostar á una niña recién nacida que llevaba en brazos, mientras salía ella á hacer algunas compras. Se le dió en seguida la habitación, dió un poco de agua con azucar á la criatura y la acostó.

A las preguntas que la hice, me contestó que la habían confiado aquella niña para ir á llevársela á una nodriza. Tenía mucho cuidado de ella, la besaba con frecuencia y parecía quererla mucho, lo cual me hizo pensar que pudiese ser su abuela, por lo menos una parienta cercana.

—¿Entonces no le dijo á usted el grado de parentesco que tenía con la niña?

—No me contestó más que á algunas de las preguntas que le hice, y ví que había algunas cosas que no podía ó no quería decir. Como no conocía el barrio, la acompañé á las tiendas que quería recorrer; todo lo que compró fué para la niña: chambritas, camisitas, pañales y un biberón que hicimos llenar de leche. Cuando regresamos al hotel, era ya tarde, y la aconsejé que no se marchase hasta el día siguiente.

—¿Dónde iba?

—No lo sé, señorita, lo único que puedo decirla á usted es que pasó la noche en nuestro hotel y se marchó al siguiente día por la mañana muy temprano por la estación del Norte.

—Por la estación del Norte se puede ir muy lejos; á Inglaterra, Bélgica, Holanda... ¿No dejó escapar delante de usted el nombre del pueblo donde estaba la nodriza?

—No, señorita.

—¿Y no la ha vuelto usted á ver desde entonces?

—No he vuelto á oir hablar de ella.

—¿Me ha dicho usted todo lo que sabe?

—Sí, señorita; todo.

—Busque usted bien en su memoria.

—No puedo decirla nada más.

—Lo siento. ¿Y que hace usted ahora?

—Soy asistenta. Me han ocurrido todas las desgracias posibles, señorita. Antes del sitio y la Commune, estábamos contentos mi marido y yo, nuestros negocios marchaban bastante bien: pero vinieron mal las cosas y tuvimos que vender el hotel, que no habíamos acabado de pagar, con una pérdida muy grande. Tomamos entonces una taberna, y tal vez hubiéramos salido adelante, pero cayó enfermo mi marido y murió después de estarlo cuidando más de tres años. Quise vender el pequeño establecimiento; pero no encontré comprador, hasta que por último, me ví obligada á abandonarlo. Estaba arruinada. Pero como era preciso vivir, me puse de asistenta.

—¿Tiene usted hijos?

—Sí, señorita, tengo uno.

—¿Y qué hace?

—Es mozo de una fonda.

—¿Y no le ayuda á usted?

—No puede; está casado y tiene cuatro hijos.

—Efectivamente, tiene bastante con mantener á los suyos. Los informes que me ha dado usted no me dicen mucho, pero tienen, sin embargo, su importancia, porque he sabido por usted que la mujer salió de París por la estación del Norte, que tenía cuidado de la criatura y que parecía quererla mucho. Tiene usted derecho á una recompensa...

—¡Oh! Señorita...

Levantóse la señorita Poireau, sacó del cajón de un mueble diez billetes de Banco de á cien francos y se los dió á la mujer diciéndola:

—Aquí tiene usted mil francos.

—¡Cómo, una suma tan grande!

—No importa; tómela usted.

—Pero...

—Tiene usted cuatro nietos, y á las abuelas les gusta hacerles regalitos.

La pobre mujer se confundía en gracias, y salió.

—Después de todo—se decía la señorita Poireau cuando se vió sola—el dato que me acaba de dar esta mujer vale mucho y no estoy lejos de creer que Humbeita ha criado á la niña.

La señora Savoureaux declaró haberla dado 1.500 francos; además tenía 200 en una bolsista de malla de plata, ó sea 1700. Con aquella suma pedía salir de apuros.

¡Si cayese mi anuncio en sus manos!

¿Pero qué interés puede tener la señora Palmers, en hallar á esa joven, lo mismo que su difunto esposo? ¡Alto ahí, Fanni Poireau, nada de curiosidad malsana; sepamos respetar los secretos de familia, lo mismo que los respetaba mi hermano!

X

ALMUERZO DE AMIGOS

El joven marqués Gastón de Sarcey, al que hemos presentado á nuestros lectores en la fiesta de las flores, dió el almuerzo de que le hemos oido hablar uno de los días de la semana siguiente.

El marqués de Sarcey estaba todavía en el colegio cuando había tenido la desgracia de perder á su padre. Muy joven aún, se había encontrado dueño de una fortuna muy bonita: 150.000 francos de renta; pero había tenido por tutora á su madre, la cual había sabido librarlo de ciertas influencias funestas y de los peligros á que están expuestos los jóvenes ricos.

Vivía en la calle de la Université, donde ocupaba un pabellón del mismo hotel de la marquesa de Sarcey, su madre.

Hacía ya algunos años que gozaba de una libertad bastante grande, debido á la confianza que tenía su madre en él, libertad de la que no abusaba, porque Eduardo, que sabía lo que debía á su madre, al mundo y á sí mismo, quería seguir siendo digno del nombre que llevaba y guardar intacto el honor de sus antepasados.

Tenía amigos, muchos amigos, y hubiera tenido muchos más si no hubiera sido porque los que tenía los había elegido con mucho cuidado ayudado por su madre. Todos ó casi todos, eran de su clase, y si no eran sus iguales bajo el punto de vista de la fortuna, todos tenían muy buena educación y una conducta irreprochable.

No extrañará, pues, el lector que digamos que el día del almuerzo en cuestión iban á tomar parte en él veintidos hombres, todos ellos solteros.

El motivo principal por que daba aquel almuerzo el joven marqués, era por presentar á á sus amigos á Enrique Palmers.

Para decidirse éste á aceptar el convite había sido preciso la cruz y los candeleros, pues no solo estaba triste y taciturno sino que se iba volviendo huraño; se había asustado ante la idea de presentarse delante de aquella sociedad tan numerosa, y que pertenecía toda ella á lo más escogido de la juventud parisiense.

¿Pero cómo resistirse á la insistencia afectuosa del marqués de Sarey?

¿Cómo no rendirse á las palabras de la señora Palmers?

—Querido Enrique, no puedes excusarte bajo ningún pretexto; debes aceptar esa invitación del marqués de Sarcey. Piensa que es en honor tuyo por lo que reune á sus amigos. ¿Puedes pedir mejor prueba de su amistad? Si correspondieses con una negativa, no sólo harías una injuria al marqués, sino que hasta sus amigos podían considerarse ofendidos por tu desprecio.

Enrique había cedido, pero al mismo tiempo pensaba:

—¡Cómo me voy á aburrir ese día!

La cita había quedado convenida en casa del