AÑO VI.—NÚMERO 1.100

Lunes 7 de Agosto de 1905

Murcia

Suscripción: UNA peseta al mes
En el resto de España : **5 pesetas** trimestre
25 ejemplares **75** céntimos

El Liberal

Murcia

Redacción, Oficinas y Talleres
1, CRÉDITO PÚBLICO, 1.
Número suelto **5** céntimos

SE PUBLICA DIARIAMENTE EN MADRID - BARCELONA - BILBAO - MURCIA Y SEVILLA

LA FERIA DE CARTAGENA

EL DIA GRANDE

(IMPRESIONES TELEGRÁFICAS)

Cartagena 6 (7'45 t.)

A las ocho de la mañana nos hemos despertado al retemblor que han producido en la ciudad los veintiun cañonazos disparados, no como toque de fiesta, sino como guerrero clamor de duelo por la muerte del infantito.

La nota fúnebre ha durado muy poco, lo que el humo de los disparos. Esta momentánea tristeza oficial ha servido para que todos madruguemos y nos dispongamos á disfrutar antes y con tiempo de los regocijos de este día grande, de la cumbre de la feria.

Al salir á la calle llega el primer tren, el mixto ordinario, y entran los murcianos en bandada interminable.

Después llega el tren torero, el de la rebaja excepcional, y todo Cartagena tiene ya el aspecto propio, característico de este día.

La calle Mayor, el casino, los cafés, los balnearios, se ven atestados de gente que en unas cuantas horas, de un golpe, quieren verlo todo: los edificios nuevos, el Arsenal, los barcos y los toros.

Los toros. Por supuesto: la plaza es chica y los que no llevan localidad han de acudir temprano á tomar sitio, sin que esto excuse á muchos de tener que conformarse con resistir al sol un rato largo.

A las cuatro está la plaza que da gusto. Las cartageneras, cuya elegancia es tan proverbial como su hermosura, ocupan los palcos y entusiasman á los concurrentes.

Mientras saltamos de la admiración de esta morena por aquella rubia, de esta mantilla blanca por aquella chaquetilla roja, saltan al ruedo Fuente y Machaco. Palmas de cortesía.

Y tras el juego consabido van saliendo los seis de Campos encerrados para hoy.

Cuando al acabar el pasodoble aparece el primero metiendo la cabeza en los caballos con empuje y derribando á los picadores con estrépito, comienzan las primeras palmas. Fuentes y Machaco hacen dibujos en los quites y el público se anima más. En dos minutos quedan puestos por los banderilleros los tres de reglamento. Esto va bueno. Fuentes dice: aquí estoy, y después de unos pocos telonazos deja una estocada superior, de la que se muere el toro sin aguardar más, convencido de que era el único camino que le quedaba. Y siguen los aplausos al maestro que da la vuelta recibiendo de todos los tendidos, porque en todos hay mucha gente, las manifestaciones de entusiasmo que corresponden á su faena tan breve como lucida.

Al salir el segundo la emprende también de firme contra los piqueros y sigue en aumento la ilusión de los aficionados. Fuentes hace un quite bueno; Machaco aprieta y vengan palmas y vayan monteras en el testuz. ¡Oh, la noble emulación!

Las manos se resienten de aplaudir... y todavía no ha salido Machaco á matar. Sale y el público sustituye las palmas con olés, para agradecer los telonazos y la faena ceñida del valiente torero que también se despacha con otra estocada superior, para que el público le dé otra ovación tan nutrida y *redonda* como á su compañero D. Antonio.

Después... los toros dan y quitan y en otro lugar verán los lectores la reseña de lo que hubo.

Dos toros... dos toreros... dos estocadas... en media hora y después cal y arena, sol y sombra, hueso y molla, y la esperanza de que queda otra corrida en que, con que haya que ver lo que en esta, y se espera que sea más, no puede la gente aficionada quejarse, dado lo que ahora se estila.

De la plaza al vistosísimo desfile por el muelle.

Las mujeres que alegraron la fiesta torera pasean en triunfo: los cafés y la la feria rebosan hasta no caber más; los que han de marcharse en los trenes toreros se despiden con una ojeada rápida y triste del mar tranquilo.

De este mar junto al que se agolpa poco después una multitud ansiosa de presenciar la velada marítima, la fiesta famosa, predilecta de la gente de tierra adentro y de la que los cartageneros pueden ufanarse con razon.

Vamos á verla.

Aunque en los comentarios á que da lugar la espera, sobrenade la alegría que ha tenido la corrida de toros en los dos primeros. Fuentes... Machaco... Cartagena... Agosto. ¡Con menos motivo habrá pegadas en la pared algunas lápidas conmemorativas...!

Mariano Perni.

LA PRIMERA CORRIDA

(DE NUESTRO CORRESPONSAL)

Primero

Cartagena 6 (8'50 n.)

Cordobés, número 33, negro zaino.

Toma de Manuel y Pepe Carriles tres varas y una de Cachiporra, dando varios tumbos.

Fuentes quita, adornándose.

El toro demuestra poder.

Moyano y Antolín cogen los palos; Moyano prende un par mediano; Antolín uno de frente y repiten ambos con uno pasado y otro á la media vuelta.

Brinda Fuentes, y empieza su faena dando pases con ambas manos; sigue con un cambiado, otro en redondo arrodillándose al rematarlo y perdiendo el trapo; uno con la izquierda y entrando á matar de cerca deja una superior estocada, volviendo la cara, que finaliza con el bicho. (Muchas palmas)

Caballos, 1.

Segundo

Sale *Melonero*, señalado con el número 14, del mismo pelo que el anterior y muy bonito; parece que busca la salida.

Recógelo Fuentes, haciendo lo propio Machaco, rematando éste con una larga.

Dientes y Zurito cumplen con la vara, escuchando palmas.

Machaco hace un buen quite, ciñéndose y adornándose, siendo muy aplaudido.

Fuentes recorta, poniendo la montera en el testuz.

Cambiada la suerte, Patatero y Mojino cumplen bien, dejando buenos pares.

Brinda Machaco y va en busca de *Melonero*, haciendo una faena superior, sin mover los piés, consistente en pases por alto, por bajo y obligados, y entra á matar atracándose de toro, dejando una gran estocada. Machaco pasea al toro por la plaza mientras espira. La faena es de las que hace tiempo no habíamos visto. El diestro escucha una ovación.

El puntillero á la primera.

Tercero

Peinaito, número 26, negro bragao y sacudido de libras.

Dientes moja y cae.

El bicho arremete á la barrera de sombra, saltando cuatro tablas.

Fuentes le da varios recortes.

Toma una vara de Pino, saliéndose suelto el de Campos.

Con otra de Dientes y otra de Carriles, se cierra el tercio.

Toman los palos Americano y Moyano, saliendo del paso con tres pares.

Fuentes halla al toro quedado. El maestro, ayudado y un tanto desconfiado, no sin motivo, le da tres pases para un pinchazo, entrando bien. Más telonazos y otro pinchazo, saliendo de cualquier modo. Nueva faena. El toro parece burriciego. Fuentes deja una estocada algo perpendicular. Dos intentos de descabello, acertando á la tercera. (Palmas y pitos).

Caballos, 3.

Cuarto

Lebrijano, marcado con el número 7, buen mozo, negro zaino.

Patatero lo toma á punta de capote.

Después Machaco da algunas verónicas

Funciona la caballería y Dientes entra el primero dando un tumbo.

Al quite Machaco.

El toro, que está quedado, desprecia la vara que le ofrece Pino, para aceptarla después á cambio de un batacazo.

Zurito cita, volviendo la cara *Lebrijano*, colándose al reserva que paga el pato.

Por fin admite una vara de Zurito y se cambia el tercio.

El toro lleva escaso castigo.

Patatero y Camará cumplen en palos sin hacer nada que sobresalga.

Machaco, muy valiente, da varios pases con ambas manos ayudados, por alto y uno de pecho.

Iguala, tira la montera, pincha en hueso y sale rebotado.

Tres nuevos pases con la izquierda y suelta un estoconazo perpendicular algo delantero, entrando muy bien y saliendo mejor.

Palmas.

Caballos uno.

Quinto

Chamorrito, núm. 4, del mismo pelo que el anterior y con muy buen tipo.

De salida se cuela al reserva y lo despide al callejón.

Fuentes lo toma de capa, oyendo palmas.

Manuel Carriles pincha, siendo desmontado.

Al quite Machaco con una larga.

El toro se muestra blando al castigo.

Pepe Carriles pone una buena vara y repite el primero con otra, saliéndose el toro.

A petición del público cogen los palos los matadores.

Machaco, tras una breve faena adornada y á los acordes de la música, pone uno al cambio (pase por tal).

Toro quedado.

Fuentes deja udo de frente.

Repite Machaco con otro par pasado y abierto.

Palmas.

Antonio brinda al tendido de sol y hace una buena faena con pases por alto, en redondo y de polo á polo, con otros de pitón á pitón y por bajo, para una estocada caída y un descabello.

Palmas.

Sexto

Cotorro, núm. 22, berrendo en negro; buen mozo.

Hace un destrozo en dos sitios de la barrera.

¡Buen carpintero!

Zurito y Pino inmortalízanse poniendo varas monumentales.

¡Eso es apretar!

Los dos son ovacionados.

Los matadores se adornan en quites.

Se cambia el tercio con protestas del público.

Camará deja un bonito par y Patatero cumple con otros.

Y vamos al final.

Machaco da comienzo á su faena, tomándolo con la izquierda, con pases en redondo.

En uno rapidísimo pierde el trapo, desafiando al bicho con su propia persona.

Después lo torea con uno cambiado y otro por bajo, terminando con *Cotorro* y la corrida de una estocada tendenciosa, entrando y saliendo bien.

Eran las siete de la tarde.

VELADA MARÍTIMA

(DE NUESTRO CORRESPONSAL)

Las embarcaciones

Cartagena 7 (1'30 m.)

Quitarle á Cartagena este festejo sería la mayor de las ignorancias.

¿Quién puede negar su importancia?

Hay que reconocer que la Velada Marítima es el festejo típico, el que mayores atractivos da á nuestro programa de feria, el que mayor número de forasteros ha de atraer en toda ocasión y el que más agrada á todo el mundo.

Los elementos con que se cuentan, cuales son, la gran extensión de la bahía, la situación de los muelles, desde donde con tanta comodidad puede presenciarla un numerosísimo público, y esas noches tranquilas, serenas, verdaderamente espléndidas que aquí se gozan y, por último, poder disponer de tantos y tan buenos artistas en quienes ha encarnado el asunto tan admirablemente, hacen que este festejo figure en primera línea.

Este año, por causas de todos conocidas, no habrá tenido en número de embarcaciones la importancia que en los anteriores, pero si han sido pocas las que en el festejo han tomado parte, no por eso han desmerecido y puede asegurarse que ha sido una velada que ha gustado á propios y extraños.

En ella han figurado:

Una original *Embarcación*, construída por los señores Vivancos, que representaba por un lado el escudo de España y por otro el de Cartagena, amparados á cuatro grandes columnas, sobre las que descansaba una monumental corona real, y en segundo término dos matronas de gran tamaño, ostentando vistosos colores que armonizan con lo que cada escudo representa.

Sus vivísimos colores y la perfecta iluminación interior de que iba dotada, completaban el conjunto.

Una preciosa *Gondola siamesa*, de catorce metros de longitud, debida al inagotable ingenio del maestro Huelgas, atraía las miradas de la multitud.

Esta bonita embarcación, cuya iluminación consistía en mil quinientos farolitos de papel de finísimos colores, presentaba en su proa el rubicundo rostro de Febo, y en diferentes lugares iba adornada con originales y artísticas farolas.

La Armonía, cuyo boceto y dirección débese al reputado escultor cartagenero señor Requena, respondía en un todo á su título y á los méritos de su autor.

Destacándose de la proa, un alado caballo, de grandes dimensiones, parecía arrastrar la carroza de Apolo, compuesta de un precioso monumento que terminaba en su altura con una lira.

En tercer término, y descansando en artístico sillón, presidía la Musa de la Armonía, figura de gran tamaño, cuyas líneas atestiguaban que el Sr. Requena es un escultor de justo renombre.

La iluminación interior de que iba dotada esta embarcación daba gran realce á los transparentes.

Finalmente, sobre la popa, admirábase un bonito pedestal y sobre él un precioso jarrón de flores.

Una monumental *Locomotora* figuró también en la velada que llamó justamente la atención por sus grandes dimensiones y su perfecta iluminación, sintiendo no recordar en estos momentos los nombres de los artistas por quienes ha sido construida.

Triple alianza submarina, era el título de la embarcación más típica y apropiada al festejo realizado.

Del boceto de esta preciosa embarcación han sido autores en colaboración los señores D. Rafael Amaré, conocido essultor decorador que ahora reside en esta localidad, y D. Francisco Moreno, reputado pintor escenógrafo del Teatro Circo.

Componíase de una colosal langosta de mar, de ocho metros de longitud, que arrastraba un precioso y monumental caracol nacarado de cinco metros de diámetro, y sobre el cual cabalgaba una gigantesca rana, que apropiándose los atributos de dios Neptuno, y asida á las antenas de la langosta, guiaba majestuosamente tan original vehículo.

Digna de especial mención es tan original embarcación.

En ella no se sabía qué admirar más, si el pensamiento feliz de sus autores, si la exactitud en el modelado de las gigantescas figuras, ó la fidelidad con que fueron pintadas al transparente.

Resultaba el caracol con la brillantez y transparencia del nácar; la langosta, con la encendida coloración que toma este raro marisco después de cocido y la rana con sus verdosos y amarillentos colores.

Costosa debe haber resultado esta bella embarcación, pues los materiales con que ha sido construída son: la cabilla y alambrado de hierro para las armaduras de las figuras, tela metálica, tarlatana y papel seda para el forrado, sobre el cual se ha dado el colorido, recibiendo después un barniz especial, que, á la transparencia, las hace completamente cristalizadas.

Según nuestra impresión, pocos ó ningunos serán los beneficios que obtenga el Sr. Moreno de la cantidad que le ha sido ofrecida por la comisión de festejos y ya que este año no se ha fijado premio para las grandes embarcaciones, no estaría demás que se recompensara de algún modo al artista que, sin miras lucrativas, ha puesto á prueba la mayor suma de trabajo para que la indicada comisión quede este año á la altura que merece.

Otros detalles

Terminó la velada marítima á la una de la madrugada.

Miles de personas la han presenciado, en las tribunas y sillas sobre el muelle y la muralla.

Además de las embarcaciones citadas, fuera de concurso han figurado un torreón, un gramófano, un calendario modernista y diminuto zueco.

Sobre éste aparecía un polluelo.

A todos se les tributaron muchos aplausos, distinguiéndose la Langosta y la Góndola.

Al terminar la velada un anciano espectador cayó al mar desde el muelle.

Un tripulante de un vapor inglés se arrojó al agua, salvándole.

En la noche del sábado le ocurrió igual desgracia al anciano Francisco Martinez, natural de Ontur (Albacete).

Tambien se le extrajo con vida.

Ambos ingresaron en el hospital.

La feria está animadísima toda la noche, siendo dificilísimo el transitar.

SONETO

Mirando cómo tu jardín florece,
de su tallo una rosa desprendiste
y en mis manos, galante, la pusiste
con esa ingenuidad que te ennoblece.

Tu gracia, que de día en día crece,
me hizo pensar, cuando la flor me diste,
que una rosa es lo más gentil que existe
si es bella la mujer que nos la ofrece.

Mas deja que te pida, niña hermosa,
que, cuando darme quieras otra rosa,
la beses con solícitos excesos,

y lograrás desde tan dulce instante
que, además de ser flor linda y fragante,
sea el sublime estuche de tus besos.

Evelio Brull Vila.

Cartagena, 1905.

EDICION DE LA MAÑANA

VIDA RELIGIOSA

VELA Y ALUMBRADO —Dia 7, en el Carmen, por D Alberto Medina y sus padres.

Mañana en la misma iglesia.

SANTORAL —Dia 7, San Cayetano y San Fausto.

SEXTO REGALO

TRES PREMIOS

distribuídos en la siguiente forma. Primer premio, 125 pesetas.—Segundo premio, 75 id.—Tercer premio, 50 idem.

NOTA.—Los vales que nos envíen de fuera, deberán venir acompañados con un sobre en que iran extendidas las señas del interesado y debidamente franqueados, no respondiendo de los que no observen estos requisitos.

EL PRÓXIMO ECLIPSE

Continúan con gran actividad en casi todos los Observatorios del mundo los preparativos para el suceso que los astrónomos aguardan con impaciencia; el eclipse total de sol del 30 de Agosto.

El último eclipse fué estudiado en España el 28 de Mayo de 1900, por multitud de comisiones extranjeras, que con gran entusiasmo vinieron de lejanas naciones, y este mismo entusiasmo, aumentado por la mayor duración del fenómeno, se observa ahora entre la gente científica y entre los profanos.

Los que no han observado el grandioso espectáculo de un eclipse de sol, no pueden formarse ni una idea aproximada de lo que es.

Casi todos hemos visto un eclipse parcial, y cuando no queda ya más que una pequeña parte del disco solar al descubierto, creemos que es facil figurarse el cuadro ofrecido por la supresión total del astro solar.

Pues bien, dejando aparte toda consideración científica, podemos asegurar que este fenómeno es uno, por no decir el más hermoso espectáculo que puede ofrecer la naturaleza.

En el último eclipse del 28 de Mayo de 1900, en Elche, donde se había instalado un Observatorio por los sabios astrónomos Flamarion y Pluvinel, fueron á contemplar este asombroso espectáculo gran número de pintores, provistos de sus paletas y colores, en busca de tonos de luz desconocidos.

Estos pintores excépticos anticipados de las bellezas de un eclipse total de sol, al empezar el fenómeno y querer copiar los tonos de luz, se quedaron extáticos, sin poder utilizar sus paletas

Los mismos astrónomos que por primera vez contemplan un fenómeno tan imponente, no pueden en la mayoría de los casos dominarse, y el momento crítico de la ocultación completa del sol pasa olvidándose de hacer sus observaciones.

El sabio astrónomo Bally, he aquí cómo se expresa respecto al eclipse que fué á observar á Italia el año 1842.

«Estaba —dice—completamente absorto en contar las oscilaciones de mi péndulo cronométrico, á fin de observar el momento preciso de la desaparición total sumido en un silencio profundo, en medio de la muchedumbre que se aglomeraba en las calles, en las plazas y en los balcones de las casas. De repente desaparece el último rayo de luz y quedo ensordecido por una explosión de aplausos y de gritos que estallan de aquella muchedumbre inmensa. Todas mis fibras se electrizan y se apodera de mí un extremecimiento.

»Miro al sol y me hallo frente al espectáculo más hermoso que la imaginación puede creer.

»El astro del día estaba reemplazado por un disco negro, negro como la pez, rodeado de una aureola brillante, análoga á la que se pinta alrededor de la cabeza de los Santos. Ante esta visión, quedé sobrecogido de asombro, perdí una porción de tiempo precioso y estuve á punto de olvidar el objeto de mi viaje. Después de las descripciones que había leido, esperaba ver alrededor del sol una luz, pero débil, crepuscular, y veia un nimbo brillante cuyo reflejo, muy vivo en los bordes del disco, disminuía gradualmente y desaparecía á una distancia aproximadamente igual al diámetro de la luna. No había previsto cosa semejante.

»Pronto me recobré de mi asombro y volví á aplicar el ojo al telescopio, después de haber quitado el vidrio ahumado del ocular. Nueva sorpresa me esperaba. La corona de rayos que rodeaba al disco lunar, estaba cortada en tres puntos diferentes por inmensas llamas de color purpúreo, cuyo diámetro era de dos minutos próximamente.

»Me fué imposible estudiar estas llamas, pues mientras trataba de hacerlo, un rayo de luz despejó las tinieblas, hizo revivir la naturaleza y me sumió en la tristeza que experimenta una persona que ve desaparecer el objeto de sus afanes en el momento en que está próximo á alcanzarlo».

Aunque prevenidos por los escritos de sus antecesores, todos los astrónomos experimentan en estas circunstancias las mismas emociones y como dice el padre Secchi «les cuesta gran trabajo continuar sus observaciones y desprenderse de la contemplación que les ofrece la naturaleza.»

El gran astrónomo Warren de la Rue, después de ver el primer eclipse, decía que él emprendería el mayor de los viajes para ver otro; pero que lo único que llevaría para la observación del fenómeno sería una almohada.

ORIHUELA

De feria

Es ya un hecho que este año se celebrará nuestra feria sin ningún festejo, cómo si dijéramos en familia.

En el vecindario se nota gran desanimación y retraimiento

Los que censuraban á los alcaldes señores Román y Mesples porque no presentaban en la feria de Agosto un buen programa de festejos, de seguro que tendrán este año tela donde cortar

Orihuela celebrará este año su tradicional feria con un poquito de música por las noches y.. pare usted de contar.

La prensa local hace constar que, en vista de que nuestro municipio no organiza ninguna clase de festejos con que animar la feria, varias distinguidas señoritas de un aristocrático barrio se proponen dar una lección de patriotismo á nuestros ediles, confeccionando un programa de fiestas para tales días que ha de llamar la atención por su originalidad

¡Si al menos esto que se escribe fuera cierto!

Pero desgraciadamente ni aun esto se realizará.

Y si no al tiempo, que poco ha de vivir quien no lo vea.

Los baños en el rio

En el Segura y con el mayor descaro y desvergüenza siguen los baños al aire libre.

Con esta son ciento las veces que nos hemos ocupado de este abuso

Ciertas autoridades deben tener los oidos de corcho

6 Agosto.

CRÓNICA

FUGA ANUAL

Ruedan los coches vertiginosamente, levantando nubes de polvo por la cuesta abajo de San Vicente. De los jardines del Palacio Real sube un vaho ardiente, de tierra encharcada al sol; las piedras calcinadas abrasan los pies de los porteadores de ropa que van al río, y los grandes plátanos de los andenes de la calle inclinan mustios sus arrugadas hojas...

Hacia la estación del Norte se dirige un tropel de carruajes de todas clases: de alquiler, de lujo, victorias, landós, familiares, ómnibus grandes y pequeños, atestados de gente y equipajes, que se suceden unos á otros en incesante progresión, saltando sobre el empedrado, rapidísimos, como si sus caballos estuviesen aguijoneados por el ansia febril de la gente que conducen, de toda aquella gente que huye de Madrid horno.

En el vestíbulo de la estación el espectáculo es más pintoresco. Frente á las ventanillas de billetes, largas filas de hombres que se encogen y se enroscan sobre sí mismas, lentamente, renovándose sin cesar; junto á las puertas, abanicándose con furia y produciendo llamaradas de luz y de sombra, alternativamente, grupos de mujeres con elegantes trajes claros, con grandes sombreros de paja envueltos en flotantes velos azules y blancos, charlotean á gritos y ríen á carcajadas, mientras cerca de las puertas, esperando graves, unos cuantos niños correctamente enguantados interrogan á la estirada miss, en perfecto inglés, curioseando con sus ojillos vivos el ruidoso caer de los equipajes sobre las vagonetas que pasan rápidas encima de la báscula, cuya larga aguja gira en el cuadrante, se detiene un momento y vuelve á girar...

En el andén, el calor de estufas asfixia, el ruído ensordece y marea el movimiento nervioso de tanta gente que va de un lado á otro sin motivo, entorpeciendo el paso rápido de los empleados, hablándose á voces, registrándose los bolsillos para inventariar su contenido, pidiendo al mismo tiempo tabaco, cerillas y periódicos; y ante el mostrador de las sodas y los refrescos ancho círculo de elegantes muchachas, rodeado de apretada fila de hombres, «flirtea» coquetón, perfumado, alegre y sonriente.

Lentamente, desde afuera hasta el centro del andén, retrocede un tren de lujo formado ya. Apenas produce ruido; se desliza sobre los carriles, dejando caer de los engrasadores anchas y pesadas gotas negruzcas. Un silbido corto de la locomotora domina el vocerío y los frenos pneumáticos funcionan, deteniendo el convoy, mientras los empleados, con largos listines en la mano, colocan sobre las portezuelas letreros diversos y abren los carruajes. Los viajeros se agolpan sobre el tren, suben precipitados. Hay breves momentos de confusión; los mozos y los lacayos amontonan maletas de cuero rojo y sombrereras de mimbre con cierres nikelados sobre los asientos y en los corredores del «sleping». Algún viajero, con impaciente desorden, se deja caer sobre los blandos almohadones; pero inmediatamente se levanta y salta al andén, congestionado, sudando... Los coches, expuestos al sol durante el día, abrasan y es imposible permanecer dentro.

Pocos momentos después no se puede circular por los andenes. ¿Pero, donde se va á meter este gentío? Y, en efecto, comienza la enorme dificultad de colocarlo, á pesar de que la mayor parte de los asientos están reservados. Surgen vivos altercados, reclamaciones furiosas, y el griterío aumenta y algunos niños lloran y llaman á su madre en español, y patean en inglés sobre las espinillas del vecino. De pronto, un timbre eléctrico resuena. Llegó la hora. El ruído de portezuelas y de pestillos que se cierran recorre todo el tren de arriba abajo, como un prolongado espasmo. Todos ocupan su puesto. El jefe de la estación toca un silbatito y la locomotora contesta abriendo pausadamente los purgadores, que lanzan alternativos chorros de vapor y silbando á su vez. Un estremecimiento poderoso conmueve la enorme masa, y el tren sale, mientras enguantadas manos saludan por las ventanillas, orladas de flotantes velos.

...Allá van, dichosos porque huyen de aquí; dichosos, porque no volverán hasta que las brisas de otoño oreen con su frescor suave las playas del Norte; dichosos porque van á cambiar de sitios y de lugares en donde continuarán la misma vida, en donde continuarán «viéndose», bailando y «flirteando» con igual monótona insistencia.

He cumplido mi deseo y mi deber despidiendo unos amigos, y salgo de la estación, invadida nuevamente por otros viajeros que también huyen.

Al atravesar la verja, á pesar de las disposiciones gubernativas, una mendiga me pide limosna, mostrándome dos niños que traen á la memoria un cuadro de Sorolla. La escrófula los atenaza.

—¡Pobres niños! Si tuvieran miss hablarían en inglés y podrían tomar baños de mar... Pero sólo tienen madre.

Sigo andando Los tranvías llegan todos llenos desde la Bombilla; no hay coches de alquiler y, resignado, vuelvo á subir la polvorienta cuesta de San Vicente sudoroso, jadeante...

Luis Paris.

CARTAGENA

Fotografía notable

Entre las muchas cosas buenas con que cuenta Cartagena, que no deben pasar desapercibidas para los forasteros que en estos días la visitan, figura la gran fotografía del Sr Amaré, situada en la calle de San Miguel, número 1, por la novedad é importancia de los trabajos que dicho señor tiene expuestos en sus escaparates.

REVISTA DE MERCADOS

La última semana

Trigos

Las cotizaciones se presentan en los mercados reguladores de la Península todas en baja, echando por tierra las ilusiones que hasta hace poco alimentaban los alcistas El negocio ha sido muy escaso, aun con precios bajos. Por otra parte, la presentación de trigos nuevos en muchos mercados si bien todavía en corta cantidad, ha venido á desvanecer las esperanzas que algunos abrigaban de poder conseguir precios alrededor de 54 reales

Las tormentas que han estallado en gran parte de la Península han originado lamentables daños en los intereses de la agricultura Han arrojado piedra, destrozando sembrados y viñedos; además, las avenidas han arrastrado cosechas amontonadas en las eras, haciendo estériles los sacrificios de numerosos labradores; en otros casos, el grano se ha deteriorado con mojadura

En Barcelona se van negociando algunos picos de la nueva cosecha de la región catalana, de 16 1[2 á 17 pesetas cuartera de 55 kilos; las clases exóticas siguen con actividad á precios varios y reservados, alrededor de 17 y 19 pesetas los 100 kilos

Los mercados extranjeros se presentan sólo sostenidos, ó en baja, como sucede en los norteamericanos, por grandes entradas en Chicago, ocurridas últimamente París se presenta con bastante alza por una mayor actividad de la demanda.

Maíz

Ha sido muy activa la venta en Santander y poco á poco se van agotando las existencias de lo importado del extranjero, que se detalla á razón de 26 1[2 pesetas saco de 100 kilos.

En Barcelona se detalla sin variación y muy sostenido.

Arroces

De algún tiempo á esta parte el mercado de Valencia no experimenta las bruscas alteraciones que anteriormente

Ahora sólo se registran ligeras oscilaciones de un real en saco, pero siempre para volver al precio, aunque inclinándose poco á poco á la baja

En Barcelona se siguen detallando Monquilí y Bomba, á los mismos precios de la semana anterior.

Vinos y alcoholes

Continúa el estacionamiento en las operaciones, pero al propio tiempo la firmeza de los precios, por presentar en muchas partes la cosecha mal aspecto, á causa de las varias plagas que la han acometido

En Santa Cruz de Mudela (Ciudad Real) los vinos se detallan: tintos, á 2,50 pesetas arroba; blancos, á 20. Aguardiente de 15 grados, á 25 pesetas arroba

En Torrijos (Toledo) los vinos tintos y blancos se venden en los pueblos inmediatos á 9 reales arroba, sin derechos, y en la localidad á 13, también libre de consumos.

En Arnedo (Logroño) se han expedido en la semana pasada 2 000 cántaros de vino Los precios como corrientes que rigen en la plaza son: tintos, 9 y 1[2 y 10 reales cántaro de 16 litros 4 centilitros; claretes, á 15. Los aguardientes se cotizan desde 52 hasta 130 reales cántaro, según la clase y los grados de fuerza.

En Aranda de Duero (Burgos el negocio continúa estacionado en sus precios; pero la cosecha próxima presenta mal aspecto por causa de las plagas que la rodean, siendo unas de éstas la oruga y la filoxera Los vinos tintos se cotizan para el consumo á 9 reales cántaro y los claretes, á 12

En Posadas (Córdoba) los vinos se cotizan: tintos, á 22 y 24 reales arroba; blanco añejo, á 80 Los aguardientes se expenden: sin anisar, de 18 grados de fuerza, á 22 pesetas arroba; de 19, á 26; anisado, á 32.

Continúan en Santander los negociantes á la expectativa de los efectos que produzca la nueva reforma del Reglamento sobre alcoholes, esperando que se facilite el movimiento del negocio

En Barcelona siguen escaseando mucho las transacciones de vinos, se opera alrededor de 4 1[2 á 5 reales por grado y carga.

Los alcoholes no tienen variación, haciéndose sus transacciones con mucha calma. Se detallan los destilados de 120 á 122 y los rectificados de 130 á 132 y 134 pesetas hectolitro, derechos pagados

Aceites

La tendencia de alza es general en toda España, y lo peor es que, como la próxima cosecha resulta muy reducida, no hay que confiar en baja de los precios, sino en que todavía tomen mayor incremento.

Bacalao

Avisan firmeza de precios desde los centros de curación, insinuando que hay tendencia al alza

Carnes y ganados

No hay apenas movimiento en los mercados consumidores de ganado vacuno; los de terneras, muy flojos; los de carneros sin orientación, aún cuando parece dibujarse más bien la de alza. Tal es lo poco que puede decirse ahora del rumbo general de los mercados

Azúcares

Las noticias de la cosecha de remolacha en Europa son bastante optimistas Sin embargo, señálase el hecho de que la raiz es corta generalmente y que su peso se halla lejos de estar en relación normal con el de las hojas de la planta

La abundancia de ofertas en Santander por parte de los vendedores trae como consecuencia natural las concesiones en los precios, que se van inclinando sensiblemente al descenso.

En Barcelona sólo se hacen las operaciones más precisas para el consumo.

Cacaos

En Santander son muy crecidas las existencias, especialmente de Guayaquil. Por esto la cotización de esta clase acusa bastante baja, aunque tal descenso no puede influir en el mercado hasta el fin del mes en curso, en que llegarán las partidas que ahora se compren

En Barcelona han sido muy reducidas las operaciones por falta de existencias. Los precios son los mismos de la semana anterior.

Cafés

Las noticias de los principales mercados acusan un alza de un franco en 100 kilos. En Santander son muy buscadas las procedencias de Puerto Rico, y dícese haberse hecho alguna operación en plaza, aunque se ignora á qué precio

En Barcelona se notan pocas existencias.

Lanas y cueros

La situación general se presenta poco más ó menos la misma en los mercados reguladores.

Algodones

Los precios muy firmes en origen, haciéndose porquísimas operaciones y temiéndose que á primeros de Septiembre escasee el artículo en plaza y se pague á buen precio.

CARTERA DE MURCIA

-- Viajeros á Cartagena --

Solo ayer mañana se despacharon en esta estación férrea 2 300 billetes de ida y vuelta á precios reducidos

Dos trenes especiales condujeron á la ciudad hermana tan gran contigente de viajeros de esta capital

-- Donativo al hospital --

D.ª María Planes, fallecida en Madrid el 28 de Mayo último, ha legado al hospital de San Juan de Dios 50 sábanas de jareton y 30 mantas de lana, valorado todo en 500 pesetas

Así lo anuncian al director de dicho establecimiento los testamentarios don Eugenio Fernández y D. Francisco Alvarez

-- Audiencia --

Para el día 8 está señalada en la seccion primera de esta Audiencia la vista de una causa del juzgado de Cartagena, por injurias, contra Francisco Martinez. Defensor Sr. Balboa, procurador Sr. Salvat

-- Caridad --

Recomendamos eficazmente á las personas caritativas que quieran hacer una verdadera caridad, que socorran á la joven enferma María Leonor García, que habita en la calle de Campanéros, núm 3, barrio del Carmen

VINOS Y COGNACS. MARQUÉS DE MISA. JEREZ

= Demostrado por la experiencia = El 98 por 100 de los enfermos crónicos del estómago é intestinos, tengan ó no dolor, se curan con el *Elixir Estomacal de Saiz de Carlos*, porque abre el apetito, tonifica, ayuda á las digestiones y quita el dolor.

HELADOS Todos los días en el Café Cervecería Según

Para perfumar la boca
existe un medio tan sólo.
y que en lo sublime toca
¿Cuál es? El **Licor del Polo.**

LA TRAGEDIA DE MÁLAGA

(POR TELEGRAFO)

Comentarios.--Estado de los heridos.--Entierro.

Málaga 6 (4 t)

La tragedia de ayer es el tema de todas las conversaciones.

La ciudad se halla profundamente conmovida.

Briales y Guerrero siguen graves, aunque no tanto como se dijo.

El entierro del concejal Pastor ha sido una gran manifestación de duelo.

FOLLETIN DE «EL-LIBERAL» (34)

JORGE ONHET

La Ferrería de Pont-Avesnes

VERSIÓN CASTELLANA DE

LUCIANO NÁJERA

día tolerar el matrimonio á media noche; pero, ¿no convidar á nadie? ¿Hacer á hurtadillas cosa de tanta importancia? ¿Dar ocasión á que se creyera que la señorita de Beaulieu se avergonzaba de su marido? Además, aquella determinación podía ser mal augurio.

Este último argumento, expuesto por la baronesa, no tuvo más fuerza que los otros.

Obligado Felipe á emitir opinión, resolvió el asunto declarando que cuanto deseara la señorita de Beaulieu la parecía excelente, y que por su parte no veía obstáculo en que se realizara por completo su voluntad.

Puesto que el principal interesado no hacía objeciones, la oposición cesó. Muy contrariada la baronesa porque había hecho traerse de París un magnífico traje para la ceremonia, dijo riendo que aquel matrimonio iba á ser como los que se celebran en los dramas patibularios de la Puerta de San Martín, cuando el condenado á muerte es autorizado por real gracia para casarse en el calabozo con la que ama, momentos antes de subir al cadalso,

El día antes de la boda verificóse la firma del contrato matrimonial. Obligado Bachelin á escoger entre sus dos clientes, puesto que era á la vez notario del señor Derblay y de la señorita de Beaulieu, tomó por adjunto á uno de sus colegas de Besancon, y él representó á la noble familia de la que habían sido notarios sus antepasados durante siglos. El viejo practicón escamoteó la lectura del contrato con extraordinaria habilidad, y aun escuchando Clara atentamente aquel laberinto de cláusulas leídas con rapidez y entre dientes, no hubiera podido enterarse de su verdadera situación. Continuó, pues, la joven ignorando su ruina, y al ofrecerle Bachelin la pluma, más trémulo y conmovido que ella, firmó el acta por la cual adquiría, sin saberlo, la mitad de la fortuna del señor Derblay.

Firmando el contrato, sintió Felipe que se le quitaba un peso de encima; pero después confesó que no había llegado á estar completamente tranquilo sino cuando preguntando el alcalde á la señorita de Beaulieu: «¿Consiente usted tomar por marido al señor Felipe Derblay?», oyó á Clara responder con firme acento: «Sí.»

X

Iba á dar la una de la mañana cuando abandonó Susana, completamente vestida de blanco, la sacristía, antes de terminar la ceremonia, y llegó como torbellino á la morada de los recién casados. Junto á la chimenea del salón pequeño estaba Brígida, de rodillas, moviendo con vigorosas manos un fuelle para activar el fuego, cuyos resplandores iluminaban la plancha de hierro flordelisada del hogar. Al oir la puerta volvió la cabeza la excelente muchacha, y sin levantarse, con el fuelle en la mano, miró con prolongada sonrisa á la señorita Derblay.

—¡Hola, señorita Susana! ¿Vuelve usted ya de la iglesia?—dijo —¿Ha terminado el casamiento?

—Sí, ha terminado completamente, querida, y acabo de dejar á todo el mundo con nuestro buen cura, por venir á echar por aquí la última ojeada. Ya tenemos nueva señora en la casa, y es preciso que esté satisfecha en ella.

—¿Cómo no ha de estarlo—exclamó Brígida—viviendo con nuestro Felipe? Además, si el pájaro es lindo, la jaula también es bella.

Y al decir esto, miraba la criada con admiración el magnífico y severo mueblaje de la época de Enrique III que adornaba la estancia, acariciando con la vista los grandes sillones de respaldos tallados, las mesas de torneados pies y las paredes cubiertas con viejo cuero de Córdoba, cuyo oro obscurecido por el tiempo brillaba discretamente en la sombra. Por una puerta entreabierta se veía el dormitorio, apenas alumbrado por un quinqué, cuya luz reflejaba en las tres lunas de un magnífico armario de espejo de estilo Luis XVI.

—¿Y por aquí está arreglado?—preguntó Susana indicando el dormitorio.

—Todo; puedo asegurarlo porque yo misma he cuidado de ello. La boda vuelve locos á nuestros criados, y no se puede con esos holgazanes.

Acercándose después á la joven con maliciosos ojos añadió:

—¡Cuando se piensa, señorita que dentro de uno ó dos años tocará á usted revolver la casa!

Susana se sonrojó y volvió la cabeza algo turbada.

—No se trata de mí, afortunadamente, Brígida.

—¡Afortunadamente!—repitió la criada. —¡Ah! ¡Tanto mejor! Pero, ¿quién es ese gentil caballero que la llevaba del brazo al partir y que parecía tan atento con usted?

—El señor Octavio de Beaulieu—contestó la joven dando, por disimulo, una vuelta alrededor del salón como si pasase la última revista—el hermano de la señorita Clara.

—Sí, ¿eh?—dijo riendo Brígida.—Pues me parece muy aficionado á oler nuestras flores de azahar.

—¡Vaya, vaya! No sabes lo que dices—replicó Susana, roja hasta la raíz de los cabellos.

El ruido de varios carruajes rodando por la arena del patio interrumpió oportunamente la charla de Brígida. Asomóse Susana precipitadamente al balcón. Las luces de los coches iluminaban el verde sombrío de los árboles.

—Aquí están todos—exclamó la joven.

Y abriendo la puerta, pasó al gran salón en el momento en que la baronesa, encapuchada y vestida como para una expedición al polo Norte, entraba seguida de Octavio y del barón, y decía:

—No hay que molestarse. Somos nosotros. ¡Aquí hay fuego! ¡Qué felicidad! Estoy hecha un témpano.

Y arrastrando una butaca, se instaló la joven frente á la chimenea, levantándose el vestido y acercando á la lumbre sus menudos pies, calzados con zapatos de satén negro. Exhaló en seguida un suspiro, dejó caer sobre la cintura su abrigo de pieles, y dijo:

—¡Ah! Esto ya es otra cosa.

Seguían llegando coches sin interrupción conduciendo á los parientes de la señorita de Beaulieu, á los testigos del señor Derblay y á algunos amigos íntimos á quienes había sido indispensable convidar. El señor Moulinet, Atanasia, el duque habían asistido á la ceremonia. La famosa berlina de gala y las libreas de calzón corto, sirvieron en esta ocasión. Desgraciadamente, la obscuridad era profunda, y el esplendor de este brillante tren no produjo todo el efecto apetecido. Moulinet hubiese dado cien pesetas porque al menos luciese la luna; pero el astro de la noche era insoportable y no se presentó.

Por lo demás, la desilusión de Moulinet no pudo ser mayor. Llegado de París para asistir á un matrimonio aristocrático, encontróse con la ceremonia más burguesa Cuando esperaba ver representadas en la boda á las familias más nobles, veía en el salón únicamente al notario que le había vendido la posesión de la Varenne, y á los parientes y testigos de los recién casados. Aquello era una irrisión.

Hubo un momento, sin embargo, en que Moulinet, verdaderamente conmovido, comprendió que la ceremonia tomaba grandiosas proporciones, y este momento fué cuando, al ir desde Beaulieu á la iglesia, tuvieron que atravesar los coches por entre la compacta multitud de los trabajadores del señor Derblay, silenciosamente agrupados en la plaza. Aquellas buenas gentes no habían sido convidadas á la misa; pero quisieron estar en la puerta del templo para cuando pasara su querido amo, á fin de saludar á su joven esposa; y vestidos con los trajes de días de fiesta, estaban allí esperando la comitiva. En la obscuridad de la noche, aquella masa de mil quinientas á dos mil personas, hablando en voz baja, parecía enorme, y cuando, al paso de los coches, todas aquellas cabezas se descubrieron, sufrió Moulinet violenta emoción. Quiso sonreir y saludar como había visto hacerlo muchas veces á personajes oficiales en tales casos; pero no se lo permitió su turbación; y sintiendo apretada la garganta, se echó á reir sin saber por qué.

Vuelto en sí por una mirada irritadísima de Atanasia, bajó del carruaje con afectada dignidad, irguiendo la cabeza y estirando los pliegues de su pantalón gris perla, un poco arrugado. La iglesia le pareció estrecha y sucia. Sentóse haciendo un gesto en los bancos de madera que había en el coro, y

RIÑA SANGRIENTA

UN MUERTO Y UN HERIDO

A la hora de cerrar esta edición ha ingresado en este hospital con una herida de arma blanca en la cabeza el vecino de Guadalupe Antonio Eurapio Ruiz, que ha sido conducido en un carro por el sereno y dos vecinos de dicho pueblo, á los que ha acompañado desde la Plaza Nueva el sereno de San Pedro Sr. Requena.

Según se nos dice, el Antonio riñó anoche con otro individuo, corredor de pimiento, dando por resultado la muerte de éste y la herida que padece aquél.

Se nos manifiesta también que el arma con que el Antonio mató á su contricante es la misma con que éste le causó la herida.

La hora en que hemos recibido la noticia del suceso y los pocos datos que se nos han facilitado, nos impiden dar una reseña detallada de lo ocurrido, lo cual haremos en la próxima edición.

Este crimen, como tantos otros, parece ser que lo ha motivado el exceso de vino.

DESDE ALHAMA

García Alix

Hoy, en el correo de las once, ha llegado á esta el exministro de Hacienda don Antonio García Alix

En la estación le esperaba una numerosa comisión de elementos del partido conservador.

Venía acompañado del alcalde de este pueblo D Alfonso Diaz y D Joaquin Gil de Vergara, que marcharon esta mañana á recibirlo á Alcantarilla

Directamente desde la estación dirigióse á las salas consistoriales, que estaban profusamente adornadas con plantas y flores y allí fué saludado por los numerosos amigos políticos que cuenta en este pueblo

Esta tarde ha desfilado el batallon infantil por delante de él haciendo algunas evoluciones, habiéndolas realizado con la limpieza y donosura que acostumbran los pequeños soldados

Esta tarde ha visitado la finca de don Federico Chápuli, donde ha sido obsequiado con un refresco, después de lo que ha marchado á Totana á pasar dos dias en una finca llamada «Las Cabezuelas», propiedad de D. Cosme Cánovas.

5 Agosto.

MUERTE DEL INFANTE

(POR TELEGRAFO)

El entierro.--Detalles

Madrid 6 (11 n.)

Comunican del Escorial que al amanecer los clarines de las fuerzas militares comenzaron las dianas y el vecindario se preparó á presenciar el entierro del infantito.

El elemento oficial era escaso.

La carrera la cubrían los cazadores de Arapiles, los carabineros jóvenes y los húsares de la Príncesa.

A las seis en punto de la mañana las salvas de artillería anunciaron la llegada del tren.

Al entrar éste en agujas las músicas tocaron la marcha real.

Descendieron los acompañantes del cadáver y cambiados los saludos naturales se rompió el precinto del vagón en que venía el infante.

El obispo de Sión rezó un responso.

Se colocó el féretro en un coche estufa y se le condujo al monasterio.

En la puerta esperaba la comunidad, la que se encargó del cadáver.

Este fué colocado en el centro de la iglesia, cantándose una misa de angel.

La iglesia estaba atestada de público.

Después se llevaron los restos al pudridero, levantándose acta del enterramiento.

A las ocho y cuarto había terminado todo.

Mala impresión.--Cuestión de etiqueta.--Reclamación á la compañía férrea.

Las comisiones regresaron á Madrid en seguida.

La impresión dominante es que el acto no ha respondido por su grandeza á lo que era lógico esperar.

Al organizarse la comitiva surgió una cuestión de etiqueta, porque dos diputados provinciales se molestaron á causa de no tener puesto oficial designado.

Se arregló satisfactoriamente.

El regimiento de Lusitania ha reclamado á la compañía del Norte por no haber llegado oportunamente la corona que envió ayer.

Destinará á los pobres la indemnización que entregue la compañía.

MONTE ARDIENDO

(POR TELEGRAFO)

Yecla 6 (2 t.)

En la sierra del Carche se ha producido un gran incendio que tiene proporciones alarmantes.

Se cree intencionado.

Se trabaja para cortar el fuego.

EXTRANJERO

(POR TELÉGRAFO)

En vías de arreglo

Londres 6.

El conflicto entre los estados Luisiana y Missisipí se halla en vías de arreglo.

COMPTON

Triple alianza

París 6.

Le Matin preconiza la alianza de Francia, Inglaterra y Estados Unidos, creyendo que asegura la paz del mundo.

RICHARD.

SANATORIO DE LEPROSOS

(POR TELÉGRAFO)

Casas derribadas.--Censuras

Castellón 6 (3 t.)

Los vecinos del arrabal de San Félix, han derribado las casas destinadas á sanatorios de leprosos.

Las autoridades acuden al lugar del motín.

La opinión censura á la Diputación, por querer albergar leprosos dentro de la capital.

RUSIA Y EL JAPON

(POR TELEGRAFO)

Sobre la paz.--Brindis de Roosevelt.--Llegada de los plenipotenciarios.--Aclamaciones á Wite

París 6.

Telegrafían de Washington, que en el almuerzo dado por Roosevelt á los plenipotenciarios rusos y japoneses, aquél brindó por el bienestar de Rusia y el Japón y por la prosperidad de ambos soberanos, deseando en interés de la Humanidad, que pueda hacerse una paz duradera.

De Nueva York telegrafían, que á la llegada de los plenipotenciarios rusos y japoneses, les esperaban numerosas embarcaciones, yates de millonarios y canoas automóviles.

Al pasar los japoneses la multitud permaneció silenciosa.

Al desembarcar Wite y sus acompañantes se produjo gran entusiasmo, siendo aclamado.

Wite saludaba cortésmente.

Wite ha dicho que en la conferencia del martes con los plenipotenciarios se cambiarán los poderes.

Afirma que no espera ningún contratiempo.

Pedirá á los comisionados japoneses las condiciones de la paz por escrito, respondiendo en la misma forma.

RICHARD

SAN SEBASTIÁN

(POR TELEGRAFO)

El rey de paseo

San Sebastián 6 (8 n.)

El rey después de oir misa y vistiendo uniforme de húsares de Pavía recorrió á pié la Concha y algunas calles.

Después marchó en carruaje hasta las cercanías de Igueldo, regresando á despachar la firma.

Firma de hoy

Firmó los siguientes decretos:

Jubilando á dos gobernadores por imposibilidad física uno y por exceder de la edad reglamentaria otro.

Ascendiendo á general de división al de brigada D. Carlos Espinosa de los Monteros.

Id. á brigadier al coronel de artillería D. Federico Salas.

Concediendo varias cruces del Mérito Militar.

Nombrando intendente del parque de Valladolid á D. Juan Calderón.

La infanta Isabel

El martes próximo regresará á la Granja la infanta Isabel.

TOROS

En Madrid

(POR TELÉGRAFO)

Novillada.--Debut de Asiego

Madrid 6 (9 n.)

A la novillada de esta tarde ha acudido mucha gente.

Los toros de Pérez de la Concha fueron grandes, pero bueyes.

Regaterín Platerito y Asiego nada de particular hicieron.

Estuvieron apáticos con el trapo y mal con el estoque.

El debutante Asiego demostró que no es torpe y que sabe andar entre los toros.

Para matar le falta decisión.

Platerito y Regaterín fueron empitonados, resultando ilesos.

El ganado no se prestó á filigranas.

En Vitoria

Cogida de Algabeño

Vitoria 6 (7'30 t.)

La corrida de esta tarde no ha satisfecho á los aficionados.

El ganado ha resultado malo, grandote y basto.

Los matadores no han cumplido mejor que los toros.

Quinito hizo una faena pésima en su primero.

Después de varias coladas peligrosas, despachó á su enemigo de tres pinchazos hondos, uno de ellos malo.

A su segundo lo trasteó con gran desconfianza, propinándole un pinchazo y media buena que fueron suficientes para que el bicho se entregara al puntillero.

En el tercero hizo una faena desastrosa, lo mismo que en los dos siguientes, que tuvo que matar por haberse inutilizado el Algabeño, oyendo pitos.

Abundaron los pinchazos y sablazos, recibiendo el diestro varios avisos de la presidencia.

El Algabeño hizo en su primero una faena de valiente, despachándolo de un pinchazo y media baja.

Al hacer un quite en el cuarto toro recibió un puntazo en un brazo, retirándose á la enfermería.

El público aburrido produjo frecuentes broncas contra los toros y los toreros.

En San Sebastián

Conflicto por la puya

San Sebastián 6 (7'50 t.)

En la corrida de esta tarde los picadores se negaron á picar por causa de las puyas que imponen los ganaderos.

Intervinieron el gobernador y Montero Ríos, solucionándose el conflicto á favor de los picadores.

El tiempo ha sido espléndido y la entrada buena.

De los muruves solo dos fueron buenos.

Minuto hecho un maestro con la capa y la muleta.

Agarró la estocada de la tarde.

Montes apático con el trapo y bien hiriendo.

FESTEJOS POR LOUBET

(POR TELÉGRAFO)

Donativos

Madrid 6 (11'15 n.)

La comisión que organiza los festejos privados en honor de Mr. Loubet ha recibido sesenta mil pesetas de donativos.

El Banco de España ha donado veinte mil.

MONUMENTO Á PÍ Y MARGALL

(POR TELÉGRAFO)

Donativo de Cuba

Madrid 6 (11 n.)

Varios diputados cubanos han presentado al Congreso de Cuba un proyecto pidiendo que de los fondos sobrantes al tesoro de la República se destinen 25 000 pesos como donativo nacional para el monumento que proyecta España en honor de Pí y Margall.

FENÓMENO ATMOSFÉRICO

(POR TELÉGRAFO)

¿Será un bólido?

Roma 6.

Comunican de Parma que cayó una bola azulada de gran tamaño y estalló sobre un aparato eléctrico, produciendo enorme explosión, destrozando el aparato y brotando las llamas.

El cielo se hallaba despejado, creyéndose que se trata de un bólido.

Trozos de este cayeron en forma de lluvia de fuego en las calles inmediatas á la central eléctrica.

En ésta los conductores comenzaron á arder, se pararon los dinamos y resultaron algunos heridos.

El suceso ha impresionado profundamente.

Han llegado muchos astrónomos á estudiarlo.

LUIGI.

BARCELONA

(POR TELEGRAFO)

Aeronauta agonizando

Barcelona 6 (9 n.)

En la plaza antigua de toros se elevó un globo tripulado por el aeronauta Vicenti.

El viento le hizo caer frente al convento de los Jesuitas, sufriendo el Vicenti tan graves lesiones que se halla agonizando.

Bomba descargada

Varios guardias municipales han hallado junto á una alcantarilla una bomba explosiva descargada.

Fué depositada en el juzgado.

Agresión contra Memento.--Audacia de los anarquistas

El agente de policía Memento, acompañado de un delegado del Banco de Cartagena, se dirigía á la cárcel á verificar diligencias relacionadas con una estafa.

En la calle de Provenza le esperaban un grupo de 25 anarquistas.

Al ir á apearse Memento se le acercó un anarquista, disparándole dos tiros.

Las balas se incrustaron en la capota del carruaje y Memento resultó ileso.

Al sonar los disparos los anarquistas se disolvieron.

Memento persiguió al agresor, el que se metió en un caserón que tiene dos puertas, logrando fugarse.

BAÑOS DE MAR TERMALES Y FRÍOS

en LOS ALCÁZARES (mar menor)

Habitaciones amuebladas, fonda y restaurant, habitaciones independientes y cocinas para las familias que lo deseen en el

Hotel Balneario de la Encarnación

construido para el objeto á que se destina y en donde se pueden encontrar todas las comodidades y combinaciones posibles en armonía con los recursos económicos disponibles.

BALNEARIO SOBRE EL MAR

Hermosa construcción, sin rival en su género por su situación y condiciones para tomar los baños y disfrutar agradable temperatura.

VIAJE

Es sumamente cómodo y puede hacerse desde Pacheco en los carruajes que diariamente hay allí dispuestos con ese objeto. Desde La Unión á una peseta asiento.

Mas para mayor comodidad y evitar discusiones con los conductores, escríbase al Administrador del Hotel Balneario, diciendo el número de personas y tren en que se efectua el viaje. Pídanse cuantos datos sean necesarios y el folleto de 1904 «Los Alcázares» en hermoso papel couché con numerosos fotograbados, planos y datos de interés. Se envía GRATUITAMENTE

NOTICIAS DEL FERROL

(POR TELEGRAFO)

A estudiar el eclipse

Ferrol 6 (7 t.)

Se ha ordenado al crucero «Extremadura» que marche á Bilbao á incorporarse á la división naval encargada de estudiar el eclipse.

También irá el «Rio de la Plata» que llegó hoy procedente de Cadiz.

REVOLUCIÓN EN RUSIA

(POR TELÉGRAFO)

Miedo imperial

Paris 6.

Telegrafían de San Petersburgo que el zar sin salir de la estación de Tsarcoieselo asistió á los funerales del general Hesse.

Se ha comentado la ausencia del gran duque Alejo y de toda su familia.

Del Cáucaso

Las noticias del Caucaso son alarmantes.

Aumentan los disgustos por la cuestión agraria

RICHARD

BILBAO

MOTIN CONTRA UN TRANVIA

(POR TELEGRAFO)

Niño decapitado.--Tranvía incendiado.--Propagación del fuego.--Cargas y detenciones

Bilbao 6 (7 t.)

Un tranvia eléctrico de Bilbao á Durango cogió á un muchacho de 15 años seccionándole la cabeza.

El hecho ocurrió en la plaza vieja.

El público indignado quemó el tranvía y lo arrastró hasta la calle de Rivera.

El viento propagó el incendio al almacén de la Cocina Económica y al bazar de armas de Romero.

Se produjo gran alarma por temor á que ocurriera una explosión en el bazar.

La prontitud con que acudieron los bomberos evitó que los edificios sufrieran muchos daños.

El tranvía quedó reducido á cenizas.

Acudieron guardias civiles, dando cargas y despejando los grupos de amotinados.

Estos querian lynchar á los empleados de tranvías y quemar las oficinas.

Se hicieron varias detenciones.

El servício quedó interrumpido.

INFORMACION POLITICA

(POR TELÉGRAFO)

Alcalde de Yecla

Madrid 7 (1'5 m.)

Se ha firmado el nombramiento de alcalde de Yecla á favor de D. Pascual García Ibánez.

Regreso de Armijo

Ha llegado el marqués de la Vega de Armijo.

Le esperaban pocos amigos por desconocerse su regreso.

Vino cansado y se acostó.

Garganta, voz y boca, se curan con las pastillas Caldeiro. 1'50 caja. Pídase farmacias.

Café Belmar

Gran concierto para esta noche por el notable cuarteto de guitarras y bandurrias

PEDRO DOMECQ

JEREZ DE LA FRONTERA

CASA FUNDADA EN 1730

VINOS Y AGUARDIENTES ESTILO COGNAC

Representante en Murcia y su provincia **José Gómez Quintero.--Hotel Nieto**

No dejen de beber la exquisita cerveza

LA CRUZ DEL CAMPO

Pídase en todos los cafés y cervecerías

BAÑOS DE ARCHENA

AVISO Á LOS COMERCIANTES

Se ofrecen locales para venta en la calle céntrica del Establecimiento, y en la feria de la Alameda Antecedentes á la administracion del mismo.

HARINA LACTEADA NESTLÉ

Contiene la mejor leche de vaca.

Alimento completo para niños, personas débiles y convalecientes.

Precio único: Ptas 1.75 el bote.

FOLLETIN DE «EL LIBERAL» (35)

JORGE OHNET

La Ferrería de Pont-Avesnes

VERSIÓN CASTELLANA DE

LUCIANO NÁJERA

dirigió á la concurrencia miradas de dominación. Apenas ardían veinte velas en el altar mayor, y el buen cura se había puesto los mismos ornamentos sacerdotales que le sirvieron ocho días antes para casar á la hija del ebanista. Tenía Moulinet el viejo lastre volteriano de antiguo suscritor de *El Siglo*. Sintiése con humor de burlas, é inclinándose hacia el duque, quiso entablar conversación; pero éste, levantando la vista, le miró de un modo tan raro, que el padre de Atanasia creyó oportuno no insistir, aplicando su atención á la ceremonia, que continuaba tan sencilla como pudiera serlo para un pobre. Unicamente el órgano, tocado por hábiles manos, acompañó con sus cantos las palabras del sacerdote, y bajo aquellas bóvedas frías y desnudas, las notas graves del instrumento resonaron con profunda melancolía.

Pálido y con el ceño fruncido, parecía el duque gravemente aborrido. Aquel canto le hacía daño, y de pronto acudió á su memoria la ceremonia del funeral de su padre en la iglesia de San Germán de los Prados, oyendo los lamentos del órgano y viendo la misma obscuridad salpicada de puntos brillantes por las llamas de las velas. Igual era el olor de la cera y del evaporado incienso que asfixia. Tenía entonces á su lado á su tía, que lloraba mirándole, y á Clara y á Octavio, vestidos como él de luto, que le estrechaban tiernamente las manos; ahora estaba solo, separado para siempre de las queridas personas que entonces le rodearon y consolaron y fueron para él tan buenas. Voluntariamente había roto los lazos que á ellas le unían. Clara, á quien adoró, era ya esposa de otro, y él en cambio iba á ser esposo de una persona extraña, y, bien reflexionado, instrumento de sus odiosos proyectos. Inmensa tristeza se apoderó de su alma, deplorando amargamente su debilidad Pagaba con la más negra ingratitud la deuda contraída con los que le recogieron y amaron cuando quedó huérfano. Pero, ¿acaso no le alcanzaba el castigo? Al abandonar á Clara, ¿no renunciaba á su felicidad?

Comparó entonces la conducta de Felipe con la suya, y tuvo que reconocer que éste se había mostrado tan adicto y generoso, como él ingrato y egoísta. Felipe podía casarse con la mujer que amaba, aunque ella no tuviese fortuna, porque él trabajaba. Sintió el duque amargamente su inutilidad, comprendiendo que era en el mundo un valor negativo, un cero que para tener alguna significación necesita un número á la izquierda. Para poder sacar algún partido de sí, era preciso que un rico burgués se diese tono con su aristocrático rango. Pero por sí mismo, ¿qué podía hacer? Nada; era un hombre de lujo, que se adquiere como se compra un hermoso caballo de paseo.

Estas reflexiones, nuevas para él, le inspiraron profundo horror hacia Moulinet, de quien se consideró esclavo, y resolvió, furioso, sublevarse contra su poder y dominarle. Al mismo tiempo se le presentó Atanasia tal y como era en realidad: una muchacha de la clase media sin amplitud de ideas, sin grandeza de carácter, envidiosa y malévola, arrodillada en el reclinatorio con un vestido demasiado lujoso para doncella, bostezando distraída con aburrido semblante. Sus ojos se dirigieron después hacia Clara, que, inclinada bajo blancos velos, parecía preocuparse sólo de su oración. En el movimiento de sus hombros adivinó el duque que lloraba.

Junto á ella, de pie, inmóvil y con severo semblante, estaba Felipe. ¿Era aquel hombre el que ella amaba, el que había preferido al duque? En aquel momento adivinó Bligny la verdadera significacion de los actos de la señorita de Beaulieu. La situación, obscura para él desde quince días antes, se aclaró de repente, comprendiendo el papel que representaba el amo de la ferrería. Al ver á Clara tan bella en medio de su dolor, acudió á su mente una idea que le produjo furtiva sonrisa. El Bligny sincero y cariñoso durante dos semanas, desapareció para siempre, reemplazándole el escéptico, frío y libertino Bligny, producto de la corrupción rusa.

Prometióse gracia venganza contra aquel señor Derblay, principal instrumento de su humillación. ¿Era posible sufrir que este ferrón poseyese definitivamente una mujer tan encantadora como lo era Clara? Ya lo haría ver él dentro de poco. «Clara llora, dijo para sí; luego detesta á ese hombre y aún me ama.»

Recobró todo su aplomo. Hasta aquel momento había estado triste y aburrido; pero sintiéndose en buen terreno, tomó la actitud orgullosa y despreocupada de gran señor, seguro de su superioridad.

Habiéndose vuelto hacia él la baronesa al terminar la misa, dirigióla una mirada tan irónica, que la joven frunció el ceño con la instintiva hostilidad de perro de guarda que olfatea persona mal intencionada.

Cuando al terminar la misa pasaron todos á la estrecha y pobre sacristía, y la desposada, levantando el velo, presentó su semblante á amigos y parientes, buscó en vano el duque en el rostro de Clara la huella de las lágrimas que la había visto derramar en silencio. El fuego de su orgullo las había secado, y tranquila y risueña hablaba con una serenidad que desagradó al duque, deseoso de verla abatida. Pensó que la orgullosa joven se defendería contra él y que habría lucha; pero prometióse combatir y no desesperó de triunfar.

Al subir á la lujosa berlina con su futuro suegro y Atanasia, tuvo que soportar la multitud de observaciones que no le pudo hacer Moulinet durante la ceremonia. El exmiembro del Tribunal de Comercio no comprendía que se celebrasen casamientos de aquel modo, á media noche, en una iglesia sepulcral, donde el frío caía sobre las espaldas como manto de plomo Dentro de tres semanas conduciría á su hija al altar y veríase entonces lo que, en su concepto, era una boda. La misa se verificaría en la Magdalena, y ya había encargado que la ceremonia se realizase con el lujo más costoso. Todo el coro estaría iluminado, la iglesia llena de flores y arbustos, y, en fin, habría música, coros y solos.

—Soli—interrumpió el duque en italiano, aburrido ya por aquellos propósitos de esplendor.

—Solos ó soli...—replicó Moulinet sin dar gran importancia a la exactitud de los términos—cantos ejecutados por artistas de la Opera el señor Faure y los mejores que haya. Costará lo menos quince mil pesetas; pero, ¿qué importa? Moulinet no casa todos los días una hija, y conviene que se hable de la fiesta durante largo tiempo.

—Por poco que se hable, señor mío, se hablará demasiado—interrumpió el duque en tono tan punzante como la afilada punta de un cuchillo.

—Pero, yerno...—empezó á contestar Moulinet ofendido.

—Pero, señor—interrumpió de nuevo el duque—en primer lugar, aún no soy su yerno, y además agradeceré á usted sobremanera que no vuelva á usar en mi presencia ese vulgar y ordinarísimo apelativo. Llegamos ya á casa del señor Derblay, y le ruego que, por conveniencia de todos, hable lo menos posible.

Paró el coche; bajó despacio el joven, y ofreció su mano á la señorita Moulinet para ayudarla á poner el pie en tierra, mientras que el exmiembro de Tribunal de Comercio, muy contrariado, preguntábase con inquietud si le tomaba el duque por algún bestia.

Arrellanada la marquesa en una ancha butaca en el gran salón de Pont-Avesnes, escuchaba lo que Bachelin le decía en voz baja. Aquella misma mañana había rogado la señora de Beaulieu al notario que pidiese permiso á Felipe para revelar á Clara la verdadera situación de su fortuna Hecho el casamiento, creyó la marquesa justo que supiese la joven su ruina y el cariñoso desinterés de su marido, quien de esta suerte recibiría la merecida recompensa por su delicadeza.

Deseando Felipe evitar todo motivo de pena á Clara, negó su permiso No quería que al poner la joven los pies en su casa pudiese creer que entraba en cierto modo humillada. ¿Para qué amargar aquella alma delicada? ¿Para procurarse una satisfacción de amor propio? ¿Para ponerla en el caso de demostrar humilde agradecimiento? Juzgó indigno de él apelar á tales medios para conquistar el cariño de la señorita de Beaulieu. Quería algo más que su agradecimiento. Aspiraba á su amor.

—Mi querido Bachelin, haré lo que el señor Derblay desea—respondió la marquesa—pero no sé si en

SEXTO REGALO
DE "EL LIBERAL,,
TRES PREMIOS EN METÁLICO
DE 125, 75 Y 50 PESETAS

EL LIBERAL en Murcia regala TRES PREMIOS EN METALICO al suscriptor, comprador, anunciante, ó vendedor á quien por suerte le correspondan.

ADJUDICACIÓN DEL REGALO

EL LIBERAL en Murcia repartirá entre sus suscriptores, compradores, anunciantes y vendedores tantos bonos de opción

A LOS TRES PREMIOS EN METALICO

como números tenga el sorteo de la lotería en 30 de Septiembre de 1905.

Estos bonos van numerados y las personas que posean los de número igual á los agraciados con los tres premios mayores de la lotería de 30 de Septiembre de este año recibirán en la Administración de EL LIBERAL en Murcia, (Crédito público, 1), los premios de 125, 75 y 50 pesetas, con solo presentar el bono de opción correspondiente, que será considerado para los efectos del cobro como documento al portador, sin que pueda caber por parte del suscriptor á cuyo nombre conste en los talonarios de nuestra Administración reclamación alguna después de la jugada si se hallara en poder de otra persona, á pretexto de que sufrió extravío ó cualquiera otra causa que debe ser del exclusivo cuidado del que retira y conserva los bonos.

Reparto de los bonos de opción

Para que todos nuestros favorecedores entren en suerte en iguales condiciones, desde el 8 de Julio al 20 de Septiembre, todos los ejemplares de EL LIBERAL llevarán un *vale á canjear por bonos de opción*. Los que deseen optar á estos premios deben recortar estos vales y por *cada 15* que presenten ó envíen por correo en la forma acostumbrada á la Administración de EL LIBERAL, recibirán un bono de opción á los premios de

125, 75 Y 50 PESETAS

SERVICIO DE FERROCARRILES

De Murcia á Torrevieja y Alicante y viceversa

Murcia. . . .	Salidas	7,00	17,00
Torrevieja. . .	Llegadas	10,00	20,00
Alicante . . .	»	10,00	20,00
»	Salidas	7,00	17,00
Torrevieja. . .	»	7,00	17,00
Murcia. . .	Llegadas	9'55	20,00

De Alcantarilla á Lorca y viceversa

Alcantarilla	Salidas	10,15	20'00
Lorca. . . .	Llegadas	11'58	22,09
»	Salidas	6 30	16 00
Alcantarilla . .	Llegadas	8,52	17,45

De Lorca al Empalme á Aguilas y á Baza y viceversa

Lorca (A. á L.)	Salida. . .	12,55	16,10
» (L. á B.)	» . . .	13,35	16,50
Empalme (Baza)	Llegada	14,27	
	Salida.	14,42	
Empalme (Aguilas)	Llegada	14,27	17,30
	Salida .	14,45	18,23
Aguilas. Llegada.	. . . .	16,00	20,00
Baza. Llegada.	. . . .	19,37	
» Salida.	. . . .	8,45	
Aguilas. »	. . . .	11,45	7,30
Empalme Aguilas-Baza.	Llegada.	13,13	9,18
	Salida.	13,32	9,50
Lorca. (L. á B.)	Llegada .	14,24	10,50
» (A. á L.	» . . .	15.04	11,30

De Cartagena á los Blancos y viceversa

Cartagena.—Salidas: 5,40; 8,10; 10,50; 13,20; 15,50; 18,20.

La Unión.—Llegadas: 6,13; 8,44; 11,24; 13,53; 16,23; 18,54.

Los Blancos. — Llegadas: 6,38; 9,10; 11,50; 14,18; 16,49; 19,20.

Los Blancos.—Salidas: 6,48; 9,17; 11,57; 14,28 17,00; 19,30.

La Unión.—Salidas: 7,14; 9,44; 12,24; 14,51; 17,27; 19,57.

Cartagena.—Llegadas: 7,45; 10,18; 12,58; 15,21; 18,00; 20,30.

De Madrid-Alcazar-Chinchilla á Cartagena y Alicante

ESTACIONES		Correo 8 y 34. 1.ª y 2.ª	Mixto 10 y 32 1.ª 2.ª 3.ª	Mixto 30 y 36 1.ª 2.ª 3.ª	Corto 166 1.ª 2.ª 3.ª
MADRID. . .	Salida	20,20	11,55		
ALCAZAR . .	»	0,35	17,50	4,10	
CHINCHILLA .	»	5,05	0,10	9,50	
Pozo-Cañada. .	»	5,28	0,36	10,15	
Los Hitos. . .	»	5,46	0,56	10,35	
Tobarra . . .	»	6,16	1,34	11,13	
Hellin. . . .	»	6,32	1,58	11,34	
Agramón. . .	»	7,02	2,39	12.11	
Minas. . . .	»	7,18	3,01	12,32	
Calasparra. . .	»	7,32	3,19	12,48	
Cieza	»	8,08	4,09	13,35	
Blanca. . . .	»	8,25	4,33	13,55	
Archena . . .	»	8,46	5,06	14,21	
Lorquí. . . .	»	8,56	5,22	14,32	
Alguazas. . .	»	9,04	5,33	14,42	
Cotillas. . .	»	9,10	5,42	14,48	
Alcantarilla . .	»	9,34	6,11	15,12	18,15
MURCIA.	Llegd.ª	9,45	6,25	15,25	18,30
	Salida	10,00	6,45	15,40	18,50
Beniaján . . .	»	10,10	6,58	15,51	19,06
Alquerías. . .	»	10,18	7,10	16,02	19,23
Riquelme. . .	»	10,55	7,59	17,01	20,25
Balsicas. . .	»	11,20	8,29	17,37	21,00
Pacheco . . .	»	11,32	8,47	17,56	21,17
La Palma. . .	»	11,41	8,59	18,09	21.29
Los Molinos. .	»	11,54	9,17	18,27	21,47
CARTAGENA	Llegd.ª	12,00	9,25	18,35	21,55
ALICANTE. .	»	9,35	6,15	15,45	

De Cartagena-Chinchilla-Alicante-Alcazar á Madrid

ESTACIONES		Correo 33 y 7 1.ª y 2.ª	Mixto 31 y 9 1.ª 2.ª 3.ª	Mixto 35 y 29 1.ª 2.ª 3.ª	Corto 165 1.ª 2.ª 3.ª
CARTAGENA.	Salida	15,45	20,00	8,05	6,10
Los Molinos. .	»	15,53	20,09	8.14	6,19
La Palma. . .	»	16,06	20,29	8,33	6,38
Pacheco . . .	»	16,15	20,42	8,46	6,51
Balsicas . . .	»	16,32	21,08	9,08	7,15
Riquelme. . .	»	16,58	21,41	9,40	8,04
Alquerías. . .	»	17,28	22,22	10,22	8,42
Beniaján . . .	»	17,36	22,33	10,33	8,53
MURCIA.	Llegd.ª	17,45	22,45	10,55	9,05
	Salida	18,00	23,10	11,10	9,15
Alcantarilla . .		18,25	23,45	11'45	9,30
Cotillas. . .	»	18,36	0,01	12.00	
Alguazas. . .	»	18,42	0,09	12,08	
Lorquí. . . .	»	18,50	0,25	12,24	
Archena . . .	»	19,04	0,44	12,42	
Blanca. . . .	»	19,28	1,18	13,14	
Cieza	»	19,47	1,44	13,38	
Calasparra. . .	»	20,34	2,41	14,34	
Minas. . . .	»	20,45	3,00	14,49	
Agramón. . .	»	21,08	3,27	15.37	
Hellín. . . .	»	21,46	4,24	16,16	
Tobarra . . .	»	22,08	4,53	16,45	
Los Hitos. . .	»	22,44	5,48	17,33	
Pozo-Cañada. .	»	23,04	6,16	18,01	
CHINCHILLA .	»	23,30	6,45	18,30	
ALICANTE. .	»	18,15	22,40	11.35	
ALCAZAR . .	»	4,20	13,15	0,10	
MADRID. . .	Llegd.ª	8,00	19,00		

ADVERTENCIAS.—Los trenes correos que salen de Madrid los lunes y jueves y de Cartagena los martes y viernes llevarán cama de la Compañía Internacional. Los trenes mixtos 30 y 36 y35 y 29, enlazarán en Alcázar con los correos de la línea de Andalucía, números 21 y 22. Además de estos trenes circularán entre Murcia y Chinchilla, dos mercancías con viajeros cuyas salidas son: de Murcia: á la 1 y á las 5,25 mañana, llegando á Chinchilla á las 10'45 y á las 21,30, de Chinchilla á las 16,25 y á las 8,10 que llegarán á Murcia á las 21,25 y á las 24.

LA DENTICION DE LOS NIÑOS SE FACILITA GRANDEMENTE ADMINISTRÁNDOLES LA DENTICINA MORENO

LA DENTICINA-MORENO es un excelente remedio para combatir todas las afecciones del estómago y vientre de los niños. LA DENTICINA-MORENO es un heróico remedio para combatir todos los accidentes peligrosos en la dentición. Es tan agradable al paladar como la leche, razón por la que los niños la toman con verdadero placer. LA DENTICINA-MORENO cura los VÓMITOS Y DIARREAS; facilita el BROTE y desarrollo de los DIENTES; evita el picor de las ENCIAS, haciendo reaparecer la BABA; suprime la FIEBRE (calentura); combate los ataques de ALFERECIA y en general todos los accidentes que lleva consigo el periodo de la DENTICION. LA DENTICINA-MORENO NUTRE Y FORTIFICA á los niños, permitiendo el uso de la misma una alimentación reparadora, que sin este eficaz medicamento no podrían soportarla los estómagos debilitados.—Para su administración sujetarse á la instrucción que acompaña al frasco.—Como garantía exigir mi firma y rúbrica en las etiquetas y gargantillos de los frascos. Se halla de venta en la farmacia de su autor, J. MORENO, PLAZA DE CAMACHO, NÚM. 26, MURCIA Valencia. Droguerías de Abascal y C.ª y de los señores Igual Contat y C.ª—Zaragoza: farmacia del Dr. Rico y droguería de la viuda de Jordán.—Cartagena: droguerías de D. Joaquín Ruiz, D. Antonio Gómez, D. Justo Aznar, D. Adolfo Fernández, D. José Berruezo, D. Gregorio Briones Alvarez hermanos y farmacia de D. Luis Minguez, Duque, 20.—La Unión: droguerías de D. Pedro Bernabé, D. Alfonso Escollar Carretero y farmacias de D. Tomás Asensio, D. Diego Pedreño, D. Antonio M. Gomellas y Sres. Hijos de Asensio.—Garbanzal: D. Manuel Asensio Estrella.—Llano del Beal: D. Miguel Zapata.—Algar: Sra. Viuda de Rubio.—Cieza: farmacia de Pérez Mérida.—Calasparra: farmacia de Moya.—Totana: farmacia de Serrano Roca.—Mula farmacia de García Duarte.—Jumilla: farmacia de D. Juan Guillén.—Yecla, farmacia de Maestre.—Mazarrón: farmacia de los hijos de Oliva.—Aguilas: farmacia de la viuda de Aragón.—Archena: D. J. Sánchez.—Abarán: D. Antonio Cano.—Alcantarilla; farmacias de López Calahorra y López Menarguez.—Pinatar: D. Santos Guirao.—Pacheco: Bastida hermanos.—Balsicas: D. José Briones.—Molina: Sr. Gil.—Campos: Sr. García.—Lorquí: D. Juan Ruiz y Alcaráz Sierra.—Ceutí: farmacia de Ayala.—Alicante: droguerías de Piñol hermanos y D. Jerónimo Bernabé y Orihuela; farmacia de Vallet.—Callosa: D. Carlos Meseguer.—Catral: D. José Fabra.—Albatera: D. José Soler.—Torrevieja: droguería de D. Fermín Blasco.—**Precio del frasco, 6 reales**

ZAMPIRONI

FIDIBUS INSECTIFUGOS
Verdadera pastilla
MATA MOSQUITOS
Desconfiar de las falsificaciones é imitaciones
De venta en las principales Farmacias, Droguerías, Perfumerías y Bazares.

EN TORREVIEJA
SE ALQUILAN

grandes almacenes con máquina de vapor, espaciosas habitaciones compuestas de bajos y altos y extenso patio.

Para informes dirigirse á los Sres Castell Hermanos, de Torrevieja y en Barcelona, á D. Onofre Caba.

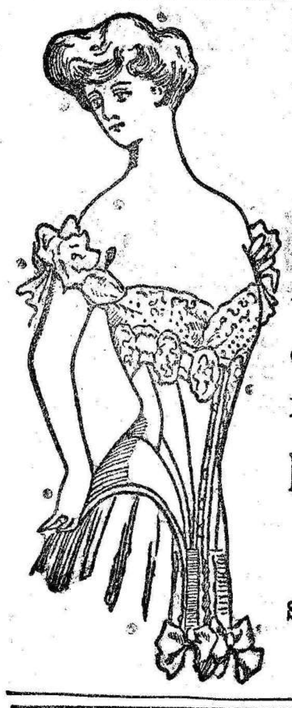

El Corsé Parisién

GUSTO
NOVEDAD
ELEGANCIA

Manuel González

San Cristobal, 6

Frente á Correos

ANTIGUA AGENCIA STORR
ANUNCIOS para todos los periódicos POSITIVA ECONOMIA
ESQUELAS DE DEFUNCION Y ANIVERSARIO
Combinaciones especiales para anuncios con grandes ventajas para los señores anunciantes
TARIFAS DE PRECIOS, se envían gratis á quien las pida á las OFICINAS, calle de la REINA, 45, 2.º derecha
TELEFONO 805, MADRID

Agencia Internacional de Anuncios
Haasenstein y Vogler
Calle Fernando VII, 2.—**Barcelona**

Se encarga de la inserción de anuncios en todos los periódicos, revistas, etc., de España y del extranjero, concediendo grandes rebajas sobre sus precios de tarifa: presupuestos y toda clase de informes referentes á publicidad, á petición. Succursales y Agencias en Berlín, Hamburgo, Viena, Roma, Milán, Paris y todos los grandes centros de Europa: Departamento especial para anuncios en el extranjero.

SERVICIO RAPIDO Y CONCIENZUDO

PECHOS Su desarrollo y belleza

Píldoras Circasianas del Dr. Ford Brun

Medicamento interno inofensivo y absolutamente eficaz para obtener el DESARROLLO NATURAL DEL SENO, dándole todas la condiciones exigidas por la belleza, al par que asegura la indemnidad de las glándulas en el período de la lactancia y la mejor nutrición del niño.

6 PESETAS FRASCO

DE VENTA: En Murcia, Droguería Ruiz Seiquer y principales farmacias de Europa y América.

AGENCIA DE ENCARGOS
PASCUAL MARTINEZ
SERVICIO FIJO

entre Murcia, Beniel, Orihuela, Callosa, Albatera, Almoradí, Dolores, Rojales, Torrevieja, Crevillente, Elche Santapola, Alicante y viceversa, con sucursales para recoger y entregar todos los encargos que se confíen.

DESPACHOS

En Murcia, D. José Cerdán, calle del Trinquete, 6.
En Beniel, D. Crisanto Sevilla, Plaza, 6.
En Orihuela, D. Mariano Huertas, calle Rocamora, 5
En Callosa, D. Marcelino María, calle Mayor, 2.
En Alicante, D. Pascual Martínez, Sagasta, 27.
En Elche, D. Francisco Ferrandiz, San Juan, 48.
En Crevillente, D. Antonio Davó, San Antonio, 21
En Catral, D. Antonio García, Mayor, 2.
En Albatera, D. Pascual Serna, Plaza, núm. 4.
En Dolores, D. José Valdés, Iglesia, 1.
En Almoradí, D. Francisco Bueno, Príncipe, 9.
En Rojales, D. Manuel Martínez, calle del Cuarto, 6
En Torrevieja, D. Antonio García Blanco, Caballero de Rodas, 15.

Salidas de Torrevieja para Alicante, todos los días por el tren de la mañana.

Salidas de Torrevieja para Murcia, todos los días, por el tren de la tarde.

Salidas de Murcia para Alicante y Torrevieja, todos los días por los trenes de la mañana.

El servicio entre Torrevieja y Albatera se hace á todos los trenes por D. Antonio García, cruzando en Albatera con D. Pascual Martínez, que hace el servicio entre Alicante y Murcia.

Regreso de estos puntos, todos los días por los trenes de la tarde.

Encargos de domicilio á domicilio

entre

Murcia, Balsicas, San Pedro, San Javier, La Unión, Llano del Beal, Orihuela y Torrevieja y vice-versa

con sucursales para recoger y entregar los encargos que se confíen á

GINES ROS CLARES

DESPACHOS

En Murcia, D. Ginés Ros, Frenería, número 33.
En Balsicas, D. Angel Ruiz, (Correo).
En San Javier y en San Pedro, Guirao, (Correo).
En el Llano, D. José Olmos.
En Portmán, D. Julián Murcia.
En Orihuela, Viuda de Brú.
En Torrevieja, Posada de Parejo Guirao.
En Cartagena, D. Gregorio Briones, calle del Duque 20, Droguería.

PRECIOS ECONÓMICOS

NOTA.—El despacho de encargos en Murcia para Cartagena y todos los puntos indicados, sigue como siempre á cargo del mismo Ginés Ros Clares.

Compagnie Générale Trasatlantique

Vapores - correos franceses

Servicio fijo y rápido entre los puertos de Cartagena á Orán y Marsella y vice-versa.

ITINERARIO	LLEGADAS	SALIDAS
Cartagena.	—	—
Orán.	los miércoles 5 mañana	los martes 8 tarde
Marsella	» sábados 10 »	» jueves 5 »
Orán.	» lunes 10 »	» sábados 5 »
Cartagena.	» martes 8 »	» lunes 11 »

Los señores pasajeros de 1.ª, 2.ª y 3.ª clase hallarán en los quince magníficos trasatlánticos que hacen los servicios del Mediteráneo lujosas y cómodas instalaciones con todos los adelantos modernos.—Pasajes especiales limitados á francos 8,85 para los emigrantes y jornaleros que se dirijan á Orán.

Esta Compañía tiene varias combinaciones de viajes circulares entre España, Francia, Italia, Túnez y Argelia.

Fletes excepcionales para la exportación de frutas, legumbres y pimentón con destino á los puertos de las provincias de Orán, Argel, Constantina, Regencia de Túnez, Malta y todos los demás del Mediterráneo.

Para más detalles, solicítense del Agente de la Compañía en Cartagena.

J. M. PELEGRIN.—Cartagena

LA AGRICULTURA MODERNA
SOCIEDAD TECNICA INTERNACIONAL
OTEYZA Y LOMA, INGENIEROS AGRONOMOS
CABALLERO DE GRACIA, 10 Y 12, MADRID

MAQUINARIA AGRÍCOLA

Representaciones exclusivas
Segadoras y guadañadoras **«CHAMPION»**
de Chicago, E. U. A.
Sembradoras **«FAVORITE»**
Bickford & Huffman-Macedon, E. U. A.
Gradas y cultivadoras
«STANDARD HARROW C.º»
Utica, E. U. A.

Arados.—Repartidoras de abonos.—Aventadoras.—Trilladoras.—Bombas.—Prensas.—Norias.—Locomóviles.—Malacates, etc., etc.

DEPOSITOS EN VARIAS CAPITALES.—Pídanse catálogos.

LINEA DE Vapores de Tintoré Y Compañía

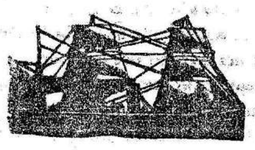

Servicio fijo y semanal
ENTRE
ALICANTE Y ORAN

Salidas de Cartagena para Orán todos los miércoles á las seis de la tarde, por el magnífico vapor TINTORE. Admitiendo carga y pasajeros.

Salidas para Barcelona y escalas.—Todos los martes á las seis de la tarde.

Salidas para Sevilla y escalas.—Todos los miércoles á las seis de la tarde.

Consignatario: Francisco Bosch Montaner.

Para más informes á sus agentes Nicolás Perez y Compañía, Marina Española, 12, Cartagena.

DOLOR DE CABEZA
Neuralgias y jaquecas desaparecen en cinco minutos con la
Hemicranina
del Dr. M. CALDEIRO
3 pesetas farmacias

Diario DE Avisos
por orden alfabético

APARATO INDISPENSABLE para estos meses de calor. **Heladoras americanas** para hacer helado en casa. Ferretería de LEON. Sociedad, n.º 9.

AMA DE CRIA para casa de los padres, leche de cinco meses, edad 23 años. Razón: Viuda de Antonio Ramírez, calle de la carcel.

AMA DE CRIA para casa de los padres, leche de 22 días, edad 25 años. Razón: Partido de Beniaján, camino de los Prines, preguntando por Dolores Escribano Sánchez (mujer del caliche).

AMA DE CRIA para casa de los padres, edad 30 años, leche de cuatro meses. Razón por Espinardo, primeras casas de Guadalupe, preguntando por Isabel Orenes.

Curación pronta y radical de las **Hernias** (quebraduras)
El profesor Sr. Tortosa está todos los meses 20 y 21 en Murcia, Hotel Universal (antes Iberia).
Sucursal en Cartagena, Arco de la Caridad, 2, pral.

¡Comerciantes! ¡INDUSTRIALES!

Desengañaos que las probabilidades que os puedo ofrecer para la propagación de vuestros negocios, las hallareis si me pedís informes. Crédito Público 1.

CABALLERO solo desea una señora para su atención doméstica. Informarán en la Administración de este periódico.

En los Alcázares

Se alquilan habitaciones y se sirven comidas desde el día 10 al 30 de Agosto, en el muelle del Mediodía de la fiesta. Informes: Gregorio Aparicio.—Balsicas.

EN TORREVIEJA. Torno el Correo hijo, alquila casas de diferentes precios. Carruajes en la estación á todos los trenes.

EN TORREVIEJA. La mejor casa para viajeros, es la FONDA DE LA MARINA, de Frasquito.

Librería de Tornel

SAN PEDRO, 17

Se ha recibido el nuevo diccionario de la Lengua Castellana, publicado por Calleja. Contiene todas las palabras de uso moderno, y es, además biográfico, geográfico y etimológico. En cuadernado en lujo, 9 pesetas. En la misma librería: todos los libros de leyes, administrativas, civiles y penales; todos los de Instrucción primaria y gran variedad de libros religiosos Anuario del Comercio de este año, tres grandes tomos, 25 pesetas.

Kempis, Imitación de Cristo, letra gruesa, muy bien encuadernado, 1,50.

EL QUIJOTE, edición popular, completa, letra muy legible, 1'50 ptas.

EL QUIJOTE, para los niños, 1 peseta.

MURCIA MUSULMANA, por D. Mariano Gaspar, catedrático de árabe en la Universidad de Granada. Obra laureada por la Academia de la Historia. Su precio 10 pesetas.

M. AMORÓS

PLATERIA, 46

Gran surtido en bordados de todas clases.—Existencias en depósito.

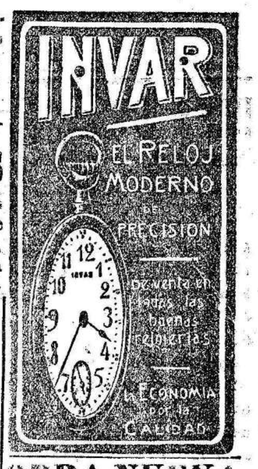

OBRA NUEVA

Apología del Cristianismo por el R. P. Alberto María Weis del orden de predicadores. Dos tomos, alegóricamente encuadernados, 16 pesetas Administración para la venta: plaza de Aliaga, 9, bajo. Murcia.

SE liquidan 2.000 camisas vistas hilo, caballero, á 2 pesetas. Viuda Baños Platería, 76.

VIOLIN.—Se vende uno nuevo, en buenas condiciones, de construcción esmerada. Informarán en esta Administración.

VENTILADORES eléctricos, desde 40 pesetas en adelante.—Esplá y Muñoz, ingenieros.—Alicante.

Esquelas mortuorias y de aniversario. Se reciben avisos en la Administración de este periódico. Precios convencionales.

La Murciana
FONDA DE JOSE BONACHE
Calle de la Cruz, 16, Madrid

Este acreditado establecimiento, está dirigido por su propietario José Bonache, jefe de cocina que fué de la Excelentísima Sra. Marquesa viuda de Peñaflor.

El servicio de mesa es esmeradísimo y el mobiliario todo nuevo, así como las vajillas, ropas y demás efectos de que dispone LA MURCIANA.

Todas las habitaciones están dotadas de luz eléctrica y timbres y la casa en general reune inmejorables condiciones de belleza, ventilación y *confort*.