AÑO XXIV.—NUMERO 8.954

SABADO, 27 DE MAYO DE 1933

SABADO, 27 DE MAYO DE 1933.--Santos del día: San Bedo. Santos de mañana: San Agustín, obispo. Temperatura máxima de ayer: 24'8. Mínima: 14'6. Dirección del viento, NW. Cielo, despejado. Mar, rizado.

La Prensa

Quizá lleguen tiempos para nuestro reposo, para que se pueda soñar. Ya la fatiga se transmite a las generaciones y resulta prenatal. Encontré la causa. ¡Lloraba de arrepentimiento, de cansancio...!--UNAMUNO.

OFICINAS: VALENTIN SANZ, NUMERO 15

DIARIO DE LA MAÑANA.—SANTA CRUZ DE TENERIFE

FRANQUEO CONCERTADO.— APARTADO, 97

HEMEROTECA P. MUNICIPAL
Santa Cruz de Tenerife

PERSONAJES DE ACTUALIDAD

El señor Henderson, que preside la Conferencia del Desarme, actualmente reunida en Ginebra.

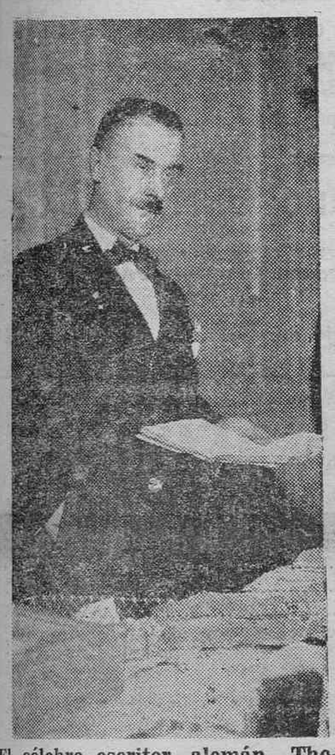

El célebre escritor alemán, Thomas Mann, galardonado con el Premio Nóbel, cuyas obras han sido prohibidas en Alemania.

El ministro del Aire del Japón, señor Nagaoka, que ha fallecido en Tokío.

En el Ecuador ha estallado una rebelión militar que se ha apoderado de varias provincias

Buenos Aires.—Noticias llegadas de Guayaquil dicen que la sublevación del Río Bamba tiene más importancia de lo que parecía en un principio.

Parece que son dos los Regimientos sublevados, los que se han apoderado de la administración de varias provincias. El movimiento se encamina a la derrota del Gobierno constitucional.

Otras especies afirman que el complot tiene carácter anarquista, de acuerdo con las informaciones que se reciben por la policía, la cual ha encontrado gran cantidad de materias explosivas que estaban ocultas y prontas para ser embarcadas por el Río Bamba.

Mirador Tinerfeño

Ayer fué un gran día para Santa Cruz

Nuestros últimos comentarios editoriales, tenían un aire tristón. Se referían a los problemas económicos palpitantes. A la crisis agrícola, a los impedimentos aduaneros que se oponen a la exportación del plátano, al conflicto de un paro obrero bastante crecido. Eran comentarios tristes, pero había que hacerlos porque se apoyaban en realidades que no hay que ocultar. Al contrario, hay que mostrar claramente para ponerlas remedio.

Pero hoy no. Nuestro primer comentario de hoy ha de ser un reflejo de la alegría que ofrecían ayer las calles de Santa Cruz, como consecuencia de un día grande de nuestro puerto. Porque ayer fué un gran día para el puerto. En la ruta atlántica buscaron refugio en la dársena buques diversos. Y cuando el día es grande para el puerto, lo es también para la ciudad. En días así, empezamos a soñar en una posible "City" atlántica, en la posibilidad de una gran ciudad. esplendorosa y rica, que por razones geográficas tiene que ser.

A un buque-escuela de la Armada española, sustituyó otro. El "Juan Sebastián Elcano" zarpó para Cádiz y llegó ayer el "Galatea", academia de aprendices marineros, con sus velas inflamadas por el viento.

Llegaron, también, dos grandes cruceros de la Escuadra francesa: el "Colbert" y el "Tourville", unidades espléndidas, que si no tuvieran cañones y obligaran a pensar en el pasado de la guerra, serían la maravilla de los mares. ¡Bonitos cruceros! Mucho público paseó ayer por el malecón del muelle. Todos los ojos convergían para admirar los dos buques guerreros.

Y llegó por la tarde el "Leopoldville", buque belga que conoce de antaño el puerto de Santa Cruz, pero que en este viaje cumplía un más alto objetivo. El "Leopoldville" hace, regularmente, el viaje de Amberes al Congo. Esta vez cambió su ruta y vino exclusivamente a nuestro puerto, trayéndonos centenares de turistas.

El "Ciudad de Sevilla", el correo español ordinario con la Península, blanco y reluciente, orgullo de nuestra flota mercante, entró también de mañana, para zarpar a las nueve de hoy.

Y pasó por el puerto de Santa Cruz el "Amerique", con otra expedición considerable. Y pasó de Londres, camino de Buenos Aires, el "Almeda Star", también con mucho pasaje.

Añadamos a esto el ajetreo diario. Los interinsulares, veleros, algunas otras escalas breves de regularidad. El puerto fué ayer el gran puerto que quisiéramos fuera siempre.

Y en la ciudad se reflejó tanta animación marítima. Con los turistas, de diversas nacionalidades, que daban a las calles un aspecto cosmopolita. Con las guerreras azules galoneadas de los oficiales franceses y españoles. Con centenares de marineros de una y otra nacionalidad.

Ayer Santa Cruz, era, ciertamente, la City del Atlántico y hay que registrarlo con alborozo. Y no debemos dejar de decir que, entre tanta algarabía turística, entre la nota bulliciosa del turismo que invadía el muelle, a lo largo de la Avenida Marítima circulaban lentamente, como siempre, los camiones. La larga fila de camiones con su mercancía. La riqueza permanente, el producto de la tierra, la garantía de nuestra vida, que nunca falla, que acude cuando el turismo nos trae su oro y cuando no nos lo trae. ¡El plátano! También él es digno de recordación en este día. Ante las dificultades de la política aduanera internacional, todo nuestro esfuerzo para defenderle. Que vale tanto como defendernos.

Los periódicos y la crisis frutera

El tópico es ya viejo entre nosotros. Cada vez que un sector social se encuentra ante un problema, un conflicto o una amenaza que constituya motivo de descontento o alarma, surge indefectiblemente el interrogativo. ¿Y los periódicos qué hacen? ¿Y los periódicos qué piensan? Cuando no añade la malicia a que tan dados somos también los insulares: ¿Y los periódicos, por qué callan? Esto, cuando no se les carga con el sambenito de los males que afligen a la colectividad de ciudadanos que protesta de que los vientos no soplan a la medida de sus deseos.

Tal ha ocurrido, por ejemplo, con esta cuestión de la crisis frutera que tan justificada alarma causa en un sector considerable del país, pudiéramos decir que de todo el país, puesto que todos estamos igualmente interesados en la defensa de la riqueza agrícola, clave del bienestar común. Cuestiones y problemas de esta clase preocupan en estos momentos a todas las provincias españolas, que luchan y se debaten como la nuestra ante factores imponderables, y en ninguna, que sepamos, se han alzado voces acusatorias contra la prensa. Y la razón es obvia. ¿Qué culpa ni qué responsabilidad tienen los periódicos de que ésta o la otra nación cierren sus mercados o restrinjan sus negocios, con perjuicio de la exportación extranjera? ¿Es que los periódicos hemos inventado, por ventura, esa palabra atormentadora del contingente, que tanto pavor infunde a nuestros cosecheros?

Pues en Canarias, en Tenerife, particularmente, parecen entenderse estas cosas de otro modo. ¿A qué hablar de nacionalismos, de contingentes, de política comercial o económica? Sabemos, únicamente, que nuestros frutos no se venden o no se cotizan como antes; que los mercados desaparecen; que el agricultor se halla ante la perspectiva de la ruina. Pero, ¿la causa? ¡Ah, sí! Busquemos una: el silencio de los periódicos. Y los que no han sabido defender en otra forma sus intereses, a la hora del peligro común, enristran contra los periódicos. Porque los periódicos, dicen, no hacen campaña... ¡Ah, el silencio venal de la prensa!

Y el buen insulano, hecho este esfuerzo imaginativo, de "aguda" perspicacia, sonríe satisfecho, como diciendo para su sayo: ¡Ahora, que se saquen esa espina!

El tiro no da en el blanco; pero entretiene, distrae los ocios, y alivia los pesares...

Siempre—en circunstancias semejantes—fuimos así en estas latitudes insulares. Cuando se nos presenta un problema de gravedad notoria como este de la crisis frutera y económica del país, en vez de ahondar en las raíces del mal, nos entretenemos en andar por las ramas haciendo las más pintorescas piruetas... Pero lo fundamental, lo hondo, lo grave de estos asuntos... eso no reza con la sindéresis, la lógica y la sabiduría de estos psicólogos insulanos que sólo en las grandes solemnidades se deciden a acudir a la palestra pública para emitir sus respetabilísimas opiniones... ¿Crisis mundial?... ¿Crisis de mercados?... ¿Política nacionalista? ¡Bah! ¡Si la culpa toda la tienen los periódicos!... Y el viejo tópico rueda una vez más por nuestras aldeas, entre la admiración y el aplauso de los papanatas... ¡Sí; duro con los periódicos!

¡Vean ustedes dónde venía a estar la clave de la crisis frutera!

Veinte periodistas extranjeros visitan España

El Patronato Nacional de Turismo ha invitado a visitar España a un grupo de periodistas europeos. Creo que son veinte. Ya están aquí. El domingo irán a Salamanca; luego verán Ciudad Rodrigo. Más tarde El Escorial, Toledo, Andalucía, Levante. Es decir, que, habiendo penetrado por Irún, se llevarán una visión bastante completa de nuestro país. Y esto es extraordinariamente interesante. Frente a nuestra imagen social, desdibujada con crónicas y telefonemas tendenciosos que circulan por allá afuera, tendrán la realidad que les grite y que les impulse a decir la verdad.

Uno ya sabe qué limitaciones impone el pensamiento al abandonar la patria en una excursión oficial. Cada cual, al hacer las maletas, se guarda el criterio porsonal acerca de su país.

Pregunto, por ejemplo, a cualquiera:

—¿Cuál es la situación social y económica de su patria?—tras de conocer ya uno de antemano los rasgos esenciales es exponerse a esta réplica cortés y evasiva, que difícilmente varía:

—Perdóneme. Sería delicado en mis circunstancias...

En efecto. No se trata de esto. Ni de recoger unas impresiones generales sobre el país que visitan, que aún carecen de base suficiente. Se trata de algo sencillo, pero interesante. Se trata de esa impresión primera, que suele ser después la dominante a condición de que no sea coaccionada por la literatura, que pesa sobre algunos escritores abrumadoramente. La impresión más ingenua.

Yo recuerdo, por ejemplo, la visita de Henri Beraud. Entre la vida española y sus ojos había demasiada carga de literatura. Beraud no llegó a conseguir desanudar de su espíritu unos cuantos conceptos acuñados sobre nuestro carácter.

Otro ejemplo puede ser el de Eremburg, con quien también hablé. Para Eremburg no puede haber otra República de trabajadores que la de los Soviets. Leyó en nuestra Constitución un artículo en el que se declara que España es una República de trabajadores de todas clases y vino a comprobarlo. No vió un mar inmenso de trajes azules, una vida "standard", unas ametralladoras dedicadas infatigablemente al exterminio de la burguesía media y pequeña burguesía; y él, que se limpiaba tres veces los zapatos en una terraza y tomaba un taxi para recorrer casi cien kilómetros, criticó sangrientamente el espectáculo de esos peligrosos burgueses—¡peligrosos!—que se limpian de vez en cuando los zapatos en una República de trabajadores. Eremburg, que tiene el cerebro soviético y el bolsillo y los gustos de "bussinesman" no pudo comprender que un escritor sacrifique a la verdad sus intereses editoriales.

***

Me consta que esos hombres no traen en la maleta de su espíritu la figura seca y barbuda del duque de Alba, personajes cejijuntos de Calderón entre mantones de floripondios y castañuelas andaluzas para devolverlos a su país con el marcharmo de España.

Cocheret, que luce su boina—esa boina que los "equipiers" de "rugby" del país vascofrancés han divulgado por el norte—me dice:

—Para el holandés medio, España sigue siendo el país del duque de Alba. No existe rencor ninguno por el pasado. Pero España es, en la imaginación de aquellas gentes, de espíritu seco, duro. Y cuando uno llega aquí, en seguida queda desvanecido este prejuicio. Hay una luz optimista que todo lo invade y envuelve y una humanidad riente. Madrid es algo inesperado. Llenas las aceras de terrazas: la multitud llenando todas las calles. Es, en suma, asomarse a este país, como le digo, rectificar juicios que ruedan fuera. Pero lo que tiene un interés sorprendente es Castilla. Uno se encuentra con algo nuevo e insospechado, y son esas llanuras grises, anchas, como sin fin.

Kaminker confirma:

—En efecto, es Castilla lo que procura una emoción más viva.

Esto, que he oído a tantos, que por primera vez se acercan a España, lo repite también De Lascoumetes.

Y Kaminker añade:

—Es interesante también hallar todo en calma social. Fuera se ha recogido con demasiada preocupación e insistencia, y como hechos únicos, todas esas alteraciones de orden que nacen de la lucha social. Entre la paz que observa el que viaja por España y cruza las ciudades y lo que se viene diciendo en otros países ¡qué diferencia!

***

Mañana estos veinte periodistas serán veinte hombres gritando ante el micrófono de sus publicaciones, que es gritar ante Europa entera, algo tan sencillo como esto:

—España no es el país que han construído en colaboración la mala literatura, la incomprensión y algunas agencias de viajes. Es esto otro.

Luis E. de Aldecoa

LA SITUACION POLITICA

El debate parlamentario y el acuerdo de las oposiciones de que cese la obstrucción

SESIONES DE CORTES

Madrid 25.23. (Continuación de la reseña de ayer.)—El señor AIZPUN defiende una proposición pidiendo se celebren a la mayor brevedad las elecciones para las Diputaciones vascas.

El señor GUERRA solicita que se amplíen a las de toda España, para que cese el período de interinidad en que se encuentran.

El señor AZAÑA contesta a los oradores, ofreciendo que en breve se les complacerá.

Se entra después en el orden del día, votándose definitivamente varios dictámenes.

Los señores SUAREZ RICAYO y VILLAR PONTE hablan de la situación de Galicia, exponiendo la gravedad del momento porque atraviesa el agro gallego, amenazado de una crisis angustiosa si continúa la importación de los mismos artículos que produce el país, o sea, carnes, aves, huevos y maderas, únicos recursos con que hoy cuenta la numerosa familia gallega que compone las dos terceras partes de Galicia.

DEBATE POLITICO

El señor SORIANO anuncia que desea formular una pregunta al Gobierno, por lo que ruega se le conceda la palabra, a lo que accede la Presidencia.

La pregunta—dice el señor Soriano—tiene por objeto saber si el Gobierno mantiene la tregua que ofreció y hasta dónde ofrece la cordialidad, que nosotros, los federales, anhelamos también.

El señor AZAÑA expresa la satisfacción que le proporciona la pregunta del señor Soriano, que le permite ratificar el ofrecimiento que hizo cuando propuso esta tregua. La obstrucción, dice, era un atolladero, y por los tonos en que se desarrollaba más daño producía al prestigio del Parlamento que al propio Gobierno. Al proponer la tregua pensábamos en los intereses del país, posponiendo los anhelos particulares.

Enumera las leyes de interés general, y necesarias para todos los Gobiernos, como son la de Garantías constitucionales, Orden Público, Arrendamientos rústicos y electorales, a las que las oposiciones se resistieron. El señor Iranzo—prosigue el señor Azaña—aceptó salvar la Ley de Garantías, lo que me pareció una posición buena y discutible.

Termina diciendo que todos debemos considerar en primer término los intereses de la República, que son sagrados.

El señor SORIANO agradece los términos de cordialidad en que se ha expresado el jefe del Gobierno.

El señor MAURA interviene para hacer algunas aclaraciones. Dice que la obstrucción la iniciaron las minorías por considerar deplorable la política del Gobierno. Pensábamos ante todo en la conveniencia del régimen, en el interés del país, y el Gobierno nos contestó ratificando su posición, y exigiendo la aprobación de cinco leyes, a lo que nos opusimos. Yo, dice, sólo pude aceptar la del Tribunal de Garantías, por ser uno de los engranajes necesarios para la nueva organización del Estado.

El señor AZAÑA: —Yo no he formulado ninguna pregunta. La hizo el señor Soriano; pero celebro que su señoría salve la Ley de Garantías, sintiendo que no extienda su transigencia a las demás. Espero, sin embargo, que ampliará su transigencia. Por otra parte, no he dudado de las intenciones de nadie.

El señor MAURA: —Yo rechazo la solución. Y aunque no sé lo que piensan los demás, considero que la política de su señoría, hasta que no cese, no puede doblegarnos. Así es que precisa una mutua transigencia. (Rumores.)

El señor MARTINEZ BARRIOS: —Todas las minorías obstruccionistas vimos con simpatía la propuesta del señor Soriano, pero repetiré la opinión del señor Maura: se trata de una mutua transigencia. Nosotros no obstruccionaremos la Ley de Garantías si el Gobierno no intercala otros proyectos. La discusión debe acabarse al aprobar la Ley de Garantías, y cada uno determinará luego la posición que crea más oportuna. Así es que ahora no procede hablar de ella.

El señor AZAÑA: —Esa propuesta tiene el mérito de la claridad. La acepto plenamente. (Grandes rumores.)

El señor MAURA: —Pues lo celebro, porque esa era la misma propuesta que yo formulé.

El señor BESTEIRO: —Me complace que se haya llegado a una fórmula de transigencia, sin derrota para nadie. Ello constituye una satisfacción para mí y una victoria para el Parlamento.

EL PLAN PARLAMENTARIO

Como consecuencia del debate se acuerda que, a partir de hoy, las sesiones de la tarde se dedicarán a la discusión del proyecto de ley de Garantías, dedicándose horas extraordinarias para ruegos y preguntas.

DISCUSION

Reanúdase después la discusión sobre la totalidad del proyecto del Tribunal de Garantías.

El señor SANCHEZ ROMAN consume un turno, exponiendo las características del Tribunal, que será especialmente el árbitro para dirimir las cuestiones referentes a inconstitucionalidad de las leyes.

Se levanta la sesión a las nueve y quince.

GUBERNAMENTALES Y OPOSICIONISTAS, SATISFECHOS

El resultado de la sesión fué acogido con agrado por gubernamentales y oposicionistas.

Especialmente los federales se mostraban muy satisfechos del cese de la obstrucción, que ha sido absoluta.

EN LOS PASILLOS

Terminada la sesión formáronse animadísimos grupos en los pasillos, comentando el nuevo aspecto que ofrece ahora la situación política.

El señor Gil Robles manifestaba su creencia de que, una vez aprobada la Ley del Tribunal de Garantías, el Gobierno cerrará las Cortes e irá sacando las leyes según le convenga.

El señor Madariaga añadía:

—El "pastel" que acaban de hacer las oposiciones lo estropearemos los agrarios obstruccionando el artículo adicional del proyecto de Garantías. Y como seguramente tendrá el Gobierno que aplicar la "guillotina", los radicales sumarán sus votos a los del señor Azaña, y entonces la opinión los juzgará a todos.

LOS FEDERALES

El señor Soriano y otros caracterizados federales felicitábanse del resultado de la sesión, creyendo que realizada la unión de los republicanos, lo fundamental está conseguido, desapareciendo el atasco en que se hallaba el Parlamento.

LOS SOCIALISTAS

Los diputados socialistas decían que si las oposiciones pretenden atraer la crisis, se equivocan, porque no surgirá de ningún modo.

Afirman que con los socialistas en la oposición no habrá Parlamento posible, y una nueva elección sería llevar la lucha a la calle.

El señor Cordero decía que, terminada la obstrucción, se aprobarán cuantas leyes se necesiten para completar la Constitución.

Por su parte, el señor Bujeda afirmaba que los socialistas no retrocederán, seguros de que la República seguirá el camino que le ha trazado la revolución.

LOS RADICALES

Hablando con los periodistas algunos significados elementos de la minoría, afirmaban que, después de lo ocurrido en la sesión, se hallaba el camino expedito para la crisis.

Añadían que, una vez aprobada la Ley de Garantías, el jefe del Estado quedaba con las manos libres para resolver el pleito político.

Es intolerable, añadían, que los partidos republicanos históricos estén perdiendo el contacto con la opinión, mientras las extremas derechas les ganan el terreno.

Creen, pues, que la tregua acordada en el Parlamento significa la crisis.

QUIEN QUIERA VER QUE VEA, DICE LERROUX

Los periodistas interrogaron también al señor Lerroux, que se limitó a decir:

—El que no sea ciego y quiera ver, que vea...

El gobernador civil de Cáceres explica los sucesos de Zarza de Granadilla

(POR CABLE)

El gobernador de Cáceres comunica la siguiente referencia de los sangrientos sucesos ocurridos en el pueblo de Zarza de Granadilla, donde se había organizado una capea no autorizada por el alcalde.

La autoridad local solicitó fuerzas para mantener el orden, enviándole algunas parejas de la Guardia civil al mando del teniente señor Bardají, que se hallaba destacado en Aldea Nueva.

Al llegar al pueblo, el teniente se dedicó a calmar los ánimos de los vecinos, obcecados en celebrar la capea. Apeló para ello a todos los medios razonables, y mientras el teniente sostenía conversaciones amistosas con los vecinos, se le acercó un sujeto, que le dirigió graves insultos.

El teniente le preguntó su nombre, y lo anotó en una cartera.

Minutos después, el mismo vecino, subido a un carro, descargó un fuerte garrotazo sobre la cabeza del teniente, que distraído conversaba con otra persona.

El oficial se volvió para solicitar el auxilio de los guardias, y entonces sonó un disparo, entrándole la bala por la espalda al teniente, que cayó al suelo, exánime.

De momento no pudo saberse quien hizo el disparo.

Los guardias que acompañaban al teniente repelieron la agresión, resultando muertos tres vecinos y otro gravísimo, que falleció pocos momentos después.

También resultaron heridos graves otros cuatro vecinos, que en unión del teniente fueron trasladados a Plasencia, hospitalizándoles.

Parece que entre los muertos figura una mujer.

El teniente señor Bardají falleció esta mañana.

Fuerzas de la Guardia civil, al mando del jefe don Angel Hernández, salieron para el pueblo de Zarza, y se ha enviado también un delegado gubernativo.

Las comunicaciones son dificilísimas por hallarse el pueblo en las cercanías de Salamanca.

Teléf. de LA PRENSA 344

Ministerio de Cultura 2010

el cine

"El Príncipe de Arkadia", en el Recreativo

Película alemana perteneciente al ciclo extraordinario de las grandes operetas cinematográficas que sólo Berlín sabe y acierta a editar con la máxima perfección.

Destaca por su originalidad el manuscrito, que da lugar al realizador, el afamado Karl Hartl, a introducir en su desarrollo verdaderos aciertos técnicos, llenos de novedad y de movimientos cómicos. La claridad, el ritmo preciso, la animación escénica, presiden la ejecución de la obra, que adquiere un merecido empaque de opereta de grandes vuelos. Añadamos a esto una partitura de Stollz, jugosa, alegre y gratísima como solo él sabe hacerlo, y una presentación rica y cuidada, y tendremos un film musical de primera clase, cuyo éxito indiscutible lo obtuvo anoche en su estreno.

Las primeras figuras del arte cinematográfico, la arrogante Liane Haid y el popular Willi Forst, tienen a su cargo los papeles de protagonista y no es menester señalar el importante valor que con su artística intervención añaden a los múltiples méritos que integran esta bellísima producción, estrenada anoche en las terrazas del Parque Recreativo.

Royal Victoria.—"¡Te quiero, Anita!"

¡Noche de gala en el Royal Victoria!

En el comienzo de la calle de la Rosa los numerosos autos alineados dan la sensación de ambiente de acontecimiento.

No en balde. La nueva "star" alemana, Marta Eggert, tanto y tan bien conocida de nuestro público, por su intervención en las mejores operetas de la temporada, se supera en la estrenada en la noche del pasado jueves, con el título "¡Te quiero, Anita!".

La música, de la que destaca el vals, eje principal de toda la acción, muy de principio de siglo, de aquellos tiempos en que afortunadamente no sabíamos aún lo que era un jazz-band, ni de la desagradable impresión de media docena de platillos o cacharros, tocados todos a un tiempo.

Un "magazine", por el que desfila desde la frivolidad de unas modas en el zapato hasta las enseñanzas altamente interesantes de una fábrica de objetos de arte de vidrio, completan uno de los más interesantes programas de la temporada.

Esta película se exhibirá esta noche y mañana por última vez.

Douglas entre los leprosos

Entre los lugares interesantes visitados por Douglas Fairbanks mientras rodaba su nuevo film "Don Robinsón Crusoe" había la colonia de leprosos de la Isla de Tahití, donde 150 adultos y 25 niños afligidos por esta espantosa enfermedad se hallaban confinados. Según descubrió Douglas, esta enfermedad es infecciosa, pero no contagiosa. Los pacientes de la colonia pueden casarse entre sí, pero los niños que allí nacen son inmediatamente llevados fuera de allí y protegidos así de la infección crecen indemnes del terrible mal, según las autoridades médicas que los tienen a su cargo.

Douglas estableció una fundación a beneficio de estos desgraciados y confió su administración al cónsul norteamericano.

"El proceso Dreyfus"

Uno de los casos que raramente se han dado en la historia del cine ha sido el de que uno de los héroes de sus films estuviera aún lleno de vida. Este caso se da actualmente con la película "El proceso Dreyfus", puesto que el comandante Dreyfus, viejo ya, a sus setenta y dos años de edad, retirado en su casa de París, habrá visto pasar por la pantalla las angustiosas imágenes de la propia vida que ha sido para él un calvario de sufrimientos.

Dreyfus, degradado, condenado un día, marchita su juventud entre las rejas de la prisión y los sufrimientos morales, desterrado de Francia, ha podido ver cómo finalmente resplandecía su inocencia y ser nombrado Caballero de la Legión de Honor. Y cual sublime rehabilitación a los ojos del mundo entero, le ha sido dado también admirar las imágenes vivas de su pasado recogidas en una película cinematográfica: "El proceso Dreyfus", obra llena de realidad, inquietante, destilando emoción por todas sus escenas.

Información de la Isla

LA LAGUNA

Cuestión frutera

La economía insular está en peligro. Una ola avasalladora amenaza destruírla si los interesados vivamente no ponen el dique que la contenga. Es preciso, necesario que llegue la comprensión del mal a todos los afectados; pues ahora podría evitarse, mientras que si nos cruzamos de brazos, las consecuencias serán nefandas para los cosecheros y exportadores de plátanos y tomates y para el bienestar económico de la región.

La forma en que hoy se hace el comercio de exportación, con los exhorbitantes fletes, la actuación de los intermediarios y otras causas muy notorias, es de inminente ruina; y ante esa ruina, hay que buscar soluciones efectivas, para bien de todo el archipiélago.

Con lamentaciones y censuras individuales nada se consigue. Agrupados todos los afectados, con buenos y entusiastas dirigentes, y maniobrando con eficacia, se obtendrán los resultados positivos que se anhelan.

La comunicación directa de los cosecheros y exportadores es indispensable; porque se cambian impresiones y se orienta un plan a seguir, que vaya al mejoramiento del comercio de exportación en la región canaria.

Llevadas varias personas de este ideal, dentro de varios días se convocará a una reunión en esta ciudad, en el local, calle, número, día y hora, que oportunamente se anunciará, de todos los cosecheros y exportadores de frutos y Sindicatos del Norte y Sur de la isla, en la que se tratarán los puntos siguientes:

Primero.—Pedir la rebaja de los fletes en los vapores que conducen frutos, cobrando y pagando por tonelada.

Segundo.—Nombrar una representación que vaya a Madrid para entrevistarse con el ministro de Agricultura y presidente del Consejo, con el fin de obtener la rebaja en el transporte de nuestros frutos, de las compañías de ferrocarriles, en la forma que lo obtuvieron los naranjeros valencianos.

Tercero.—Designar un delegado que se entreviste con los exportadres y cosecheros de Las Palmas para que se sumen a nuestra petición y acuerdos.

Cuarto.—Estudiar la forma de que los intermediarios sean cosecheros y exportadores, para evitar negocios que van en perjuicio de los interesados.

También se discutirán otros puntos relacionados con el mismo asunto.

De esperar es que todos, por conveniencia propia, acudan al llamamiento que se les haga.

La defensa de nuestros intereses, que son los de la agricultura regional, obliga a la asistencia.

A. García Martín.
(Cosechero)

IGUESTE DE CANDELARIA

Una carta

Muy señor mío: Le agradecería insertara en el diario de su digna dirección la siguiente nota:

LA PRENSA, en su número correspondiente al día 24 del que cursa, publica una seña de Igueste de Candelaria, en la cual, con motivo de alegar anomalía en los servicios de correos de esta localidad, se comenta lo siguiente: "Los periódicos, principalmente "La Tarde" y LA PRENSA, son entregados a los suscriptores dos y tres días después de publicados, y algunos de ellos hasta meses, (esto sin contar los que nunca llegan)"...

Y a este respecto, nosotros, sin afán de polemizar, como lectores de la prensa diaria e imaginándonos el ambiente que a las citadas afirmaciones rodea y porque estas cosas no pueden ni deben encubrirse en el silencio, no podemos menos que decidirnos a condenar en toda la acepción de la palabra inexactitudes de tamaño calibre; máxime suponiéndolas como continuación de una serie de reseñas tendenciosas.

Por eso, y en honor a aquello de "dad al César lo que es del César", nos permitimos hacer constar de una manera clara y terminante que es absolutamente incierto que aquí,en Igueste, los servicios de correos padezcan—el antes ni después de ser oficiales— el estancamiento concretado en las ya mencionadas afirmaciones, con ese carácter general que en las mismas se dice.

Gracias anticipadas, señor Director, de su atto. y s. s. **Miguel García.**

Parque Recreativo

Cine al aire libre. A las 8, precios populares. Gran éxito de la sentimental producción.

"CHAMP" (El campeón)

Por Jackie Cooper y Wallace Beery.

A las 10.—La opereta del célebre compositor Robert Stolz

"EL PRINCIPE DE ARKADIA"

Por Liane Haid y Willi Forst.

Próximo estreno: el film del Año Metro, titulado "DE PARRANDA".

Para encargos, teléfono 3-4-1.

CINE LA PAZ.—A las 8 y a las 10.—Estreno de la emocionante producción del Año Metro, titulada

"AMOR EN VENTA"

Por Joan Crawford y Clark Gable.

Uno de los éxitos de la temporada.

Para encargos Teléfono, 6-9.

Cine Numancia

A las 6'30 y a las 10'15.—Estreno.—Presentación de la bella atriz mexicana, Virginia Ruiz en el film en español

"CONTRABANDO"

Con Ramón Pereda, Don Alvarado, Paul Ellis, Daniel González y Artemisa Cabazud.

A las 8'30.—En sección popular, la superproducción Paramount

"EL HOMBRE Y EL MONSTRUO"

Programa enteramente en español.

Royal Victoria

Hoy, a las 6 y media y a las 10.—Estreno de la opereta, producción Afa

"TE QUIERO ANITA"

Por MARTA EGGERT, FRITZ KAMPERS y ERNEHT VEREBES.

A las 8 y cuarto, la deliciosa apereta de la Aafa titulada

"LA PRINCESITA SCHOENBRUNN"

"O LA PRINCESITA SE DIVIERTE"

Por MARTA EGGERT.

CABALGATA ES LA PRODUCCION DEL SIGLO

CINE TOSCAL

Hoy, a las 8 y a las 10.—Estreno. Primero, un **"METROTONE"** Segundo, la revista hablada, cantada y bailada

"LA CANCION DE LAS ROSAS"

Tercero, la producción cómica de la Metro titulada

"POLITIQUERIAS"

Por STAN LAUREL y OLVER HARDY.

Precios: Preferencia, 0'80. General, 0'40.

CINE AVENIDA

Hoy, a las 9 y media.—Estreno de la opereta, hablada y cantada en español ,titulada

EL ULTIMO VARON SOBRE LA TIERRA

por RAOUL ROULIEN, ROSITA MORENO, ROMUALDO TIRADO y MIMI AGUGLIA.—Y un noticiero Fox.

Cine San Sebastián

Hoy, a las 8, la producción titulada

"HAZTE RICO PRONTO"

A las 9 y media, la gran producción titulada

"ESTA EDAD MODERNA"

Por JOAN CRAWFORD y NEIL HAMILTON.

Es un film del Año Metro.

El lunes, el gran estreno titulado

"LA ALCALDESA"

Por MARIE DRESSLER y POLLY MORAN.

Teatro Leal

A las 6 y media y 9 y media, estreno de la producción del Año Metro,

"EL PECADO DE MADAME CLAUDEL"

Por Lewis Stone y Neil Hamilton.

Además se exhibirá un complemento.

Información regional

LA PALMA

La cuestión tabaquera

En cumplimiento de acuerdo de la Comisión gestora del Cabildo Insular, su presidente ha cursado el siguiente telegrama al Presidente del Consejo de Ministros:

"Por acuerdo unánime Comisión gestora este Cabildo Insular permítome con mayor respeto reiterar mi telegrama tuve honor dirigirle día doce actual ante conflicto paro obrero tabaqueros esta isla, originado por considerable disminución cantidad labores pedidos Compañía Arrendataria. Trátase aguda crisis principal industria isleña, que afecta sustento numerosísimas familias sostiénense este trabajo, mayormente en actual régimen francamente protector clase obrera y sus derechos. En consideración calidad labores canarias y otras circunstancias estimamos que Arrendataria puede renovar cantidad pedidos sin menoscabo de sus particulares intereses como sin interrupción venía haciéndolo. Encarezco V. E. su eficaz intervención este asunto dignándose comunicarme su feliz resolución que confío obtener dada justicia y procedencia esta petición.—Respetuosamente le saluda, Presidente Cabildo Insular la Palma, **Eugenio Abreu Creagh."**

LAS PALMAS

El concierto de Rafael Jaimez

Es ya un hecho que antes de salir para Alemania nuestro paisano Rafael Jaimez, contratado por la "Ufa", se presentará ante el público de Las Palmas que está ansioso de oír al gran violoncellista, considerado no sin razón como uno de los mejores del mundo.

La noche del domingo será, pues, un exponente del arte de nuestro paisano, que ya ha conquistado justos lauros ante públicos inteligentes en música, como lo es sin duda el de Barcelona.

El propio Pablo Casals, considerado como máximo virtuoso del violoncello ha tenido frases de elogio para Rafael Jaimez, al que invitó especialmente para oirlo en su propio estudio.

Ramón Gómez de la Serna

En el trasatlántico alemán "Cap Arcona", que hizo escala anteayer en el Puerto de la Luz, hace viaje a Buenos Aires el ilustre literato español, Ramón Gómez de la Serna.

El gran escritor saltó a tierra, visitando detenidamente la ciudad, ensalzando las bellezas del barrio de Vegueta, hasta el extremo de haber escrito un artículo, que ha denominado "La Isla Hidalga", que depositó en Correos para su publicación en el rotativo madrileño "Luz".

Gómez de la Serna va a asistir a la Exposición del Libro, que se celebrará en la capital del Plata, en la cual dará unas conferencias.

Piensa dirigirse luego a Venezuela, México y otras Repúblicas hispanoamericanas.

A su regreso a España y de poder hacer alguna combinación de buques, hará escala en Las Palmas, con objeto de dar una conferencia en el Teatro Pérez Galdós.

A las diez de la noche zarpó el "Cap Arcona", con rumbo a América.

Sola en la selva virgen

La exploradora inglesa Lucy Cheesman, ha salido recientemente de Sidney para dirigirse a las selvas vírgenes de Nueva Guinea, a caza de insectos para el Museo Británico. Miss Cheesman se ha propuesto estar sola en las selvas, si bien tratará en lo posible de plantar su tienda en las cercanías de los pueblos indígenas.

La exploradora es una reconocida autoridad en materia de insectos, y ya pasó dos años en Nuevas Hébridas, también por encargo del Museo Británico. Antes desempeñó el puesto de conservadora de las colecciones de insectos de la Sociedad Zoológica de Londres.

Sindicato Agrícola de Regantes

DE SANTA CRUZ DE TENERIFE

Se convoca por medio de la presente a los señores partícipes de este Sindicato y a todos los demás agricultores situados fuera de esta zona, pero que riegan por los mismos acueductos que conducen las aguas a esta capital, para una reunión el próximo miércoles, día 31 del actual, a las 10 de la mañana, en el Círculo Mercantil, con el fin de cambiar impresiones sobre el precio a que deben pagarse las aguas, dada la baja de nuestros frutos en los mercados.

Santa Cruz de Tenerife, 26 de mayo de 1933.

V. B. El Presidente, Vicente Barrios. El Secretario, Ismael Machado.

Asociación General de Empleados de Comercio Industria y Banca

DE SANTA CRUZ DE TENERIFE

U. G. T.

CONVOCATORIA

Por acuerdo de la Junta directiva se convoca a los compañeros afiliados para celebrar Junta general extraordinaria, de 1.ª convocatoria, el día 2 del próximo mes de junio, viernes, y hora de las nueve de la noche, en el local social, calle de Robayna, con arreglo a la siguiente

ORDEN DEL DIA

1.—Lectura del acta de la sesión anterior.

2.—Manifestaciones de la Junta directiva.

3.—Renuncia de la Junta directiva en pleno.

4.—Manifestaciones de los compañeros afiliados.

5.—Elección de los compañeros que han de ser elegidos para formar parte de la directiva, por renuncia de los que los desempeñan.

Santa Cruz de Tenerife, 24 de mayo de 1933.—P. A. de la J. D., El secretario general, **Manuel Guadalupe.**—Visto bueno: El presidente, **Alfonso Arnay.**

Francisco Jorge Martín

ABOGADO

Horas de consulta, de 9 a 1

TABARES DE CALA (antes Alamo 34

LA LAGUNA

EL SEÑOR

D. Enrique Funes Gutiérrez

Falleció el día 21 del actual habiendo recibido los auxilios espirituales.

Sus hijos, hijos políticos, nietos, hermanos, hermanos políticos, sobrinos y demás familia;

Ruegan a usted, le tenga presente en sus oraciones y se dignen asistir a la misa que se dirá por el alma del finado en la iglesia de la Concepción, el día 28 del actual, a las 8 de la mañana; por lo que quedarán sumamente reconocidos.

Santa Cruz de Tenerife, 27 de Mayo de 1933.

OLIMPIA ESTACION DE SERVICIO

Avenida de Cuba, 13

Teléfono, 1161.--Sta. Cruz Tenerife

Lavado y engrase de automóviles

Servicio de garage permanente

Manuel Rodríguez Ruiz

MEDICINA Y CIRUGIA DEL APARATO DIGESTIVO (ESTOMAGO, INTESTINOS, RECTO) .— HIGADO Y PANCREAS. — RAYOS X —

CONSULTA DIARIA.—Robayna, 14, esquina a 25 de Julio.—Teléfonos números 8-2-3 y 9-0.—Santa Cruz de Tenerife.

THE-PAVILLON TROIKA

OROTAVA, CASA RATIÑO TELEFONO NUMERO 199.

Situado en la carretera de La Perdoma

IDILICO JARDIN DE CONCIERTO BAR AMERICANO

MODERNA TERRAZA DE BAILE SERVICIO DE PRIMER ORDEN

La nueva y preferida cita de las distinguidas familias de la buena sociedad.

TODOS LOS DOMINGOS:

durante las haras del Cocktail (11 a 1) concierto.

THE-DANZANT

de 4 a 7 y media con Jazz-Band sinfónico.

Todos los días concierto clásico por la tarde de 4 a 7.

Bar-Cantina del Balneario SANTA CRUZ

Hoy se verificará la inauguración a cargo de la HORCHATERIA VALENCIANA. — Se sirven desayunos y meriendas, con la famosa PAELLA VALENCIANA, acreditada en esta Casa.

HELADOS, DULCES Y FIAMBRES. Servicio esmerado, A TODAS HORAS

Depósito de Carbones

ANTONIO CAPOTE, VIANA NUM. 7. LA LAGUNA

(Junto a la cochera de los Barrios)

Carbón Cardiff escogido, quintal..... 3'75

Carbón Kock, quintal..... 5'25

Carbón vegetal, sacos de a medida..... 12'00

Estos precios se entienden servidos a domicilio.

PRECIOS ESPECIALES AL POR MAYOR

NO CONFUNDIRSE: VIANA NUMERO 7

(Antigua calle del Pino). LA LAGUNA

Simonds Milk Stout

CERVEZA INGLESA LACTEADA

INMEJORABLE PARA ENFERMOS

De venta en los principales hoteles, cafés y tiendas de ultramarinos de esta ciudad.

Pida la marca "SIMONDS".

Agente: L. A. STROUD.—Enrique Wolfson 32.

Teléfono número 561.

Restaurant "Hotel París House"

Pone en conocimiento de su distinguida clientela y público en general, que habiendo inaugurado el servicio de Restaurant a la carta, admitirá encargos de platos para los gustos mas refinados.

Entre ellos se encuentra la célebre paella a la valenciana, servida a los 15 minutos de su encargo, tanto para uno como para el número de comensales que la deseen. Mariscos todos los días.

A nuestro teléfono, 117, o personalmente, admitimos encargos para dentro y fuera de casa.

Para apreciar, hay que probar. No lo olvide.

RESTAURANT "PARIS HOUSE"

Cruz Verde, 16.—Santa Cruz de Tenerife

LA FAMOSA FABRICA DE TABACOS «LA CORONA» DE LA HABANA, OFRECE A LOS FUMADORES DE TENERIFE ESTA NUEVA MARCA DE CIGARRILLOS OVALADOS Y REDONDOS

PEDIDLOS EN TODOS LOS ESTANCOS.

Ministerio de Cultura 2010

LA VIDA LOCAL

El Ayuntamiento trata de pavimentar algunas calles y expropiar varias casas.--Información de la Audiencia.--Sucesos varios.

Ayuntamiento

Proyectos de pavimentación

Ayer tarde se reunió la Comisión de Obras, bajo la presidencia del primer teniente de alcalde, señor Calzadilla.

La Comisión examinó el proyecto de pavimentación de la calle de Santa Rosalía, entre la de la Rosa y Méndez Núñez, cuya obra se propone ejecutar el Ayuntamiento.

También informaron los proyectos de pavimentación de la calle del General Antequera, en el trozo que abarca el edificio del Banco de España y la plazoleta formada al final de la calle de Méndez Núñez, frente al Parque Municipal.

Además de estas obras, el Ayuntamiento se propone también pavimentar el paseo central de la calle de 25 de Julio, entre la plaza del mismo nombre y la calle de Numancia, y el trozo de la calle de Jesús y María, entre Viera y Clavijo y la Rambla XI de Febrero.

La calle de Emilio Calzadilla

La Comisión de Obras ha acordado dirigir un escrito al Ayuntamiento, para que la Corporación municipal dé preferencia a las obras de pavimentación de la calle de Emilio Calzadilla (antes San Felipe Nery).

Con esta reforma se tiende a utilizar dicha vía para el tráfico rodado, especialmente para los vehículos que se dirijan al puerto desde la parte alta de la ciudad, sirviendo de enlace la calle de Suárez Guerra.

Para la pavimentación de la mencionada calle será necesario hacer el desmonte desde la de San Francisco, hasta la plaza del Patriotismo.

Expropiaciones

También en la reunión que ayer celebró la Comisión de Obras, se acordó proponer al Ayuntamiento lleve a cabo las siguientes expropiaciones de casas, al objeto de regularizar las alineaciones de las calles donde están enclavadas.

Trozo de la calle de Robayna, entre San Clemente y Callao de Lima. Dicha vía enlaza la calle de Fermín Galán con la Rambla XI de Febrero.

Acera del Naciente de la calle de la Rosa, entre la plaza del Patriotismo y la calle de Santa Rosalía. Con estas expropiaciones se lograría regularizar la alineación hasta el Royal Victoria.

Edificios salientes de la alineación de la calle de Suárez Guerra, entre Pérez Galdós y Pilar.

Gobierno civil

Obreros del carbón

Ayer visitó al gobernador civil una comisión de obreros de los que trabajan en las faenas del carbón en el puerto, para gestionar de la primera autoridad su apoyo en cuestiones relacionadas con el trabajo.

La primera autoridad prometió atenderles en su petición.

El personal de la fábrica de curtidos

También recibió el gobernador la visita del dueño de la fábrica de curtidos, señor Dorta, al que acompañaba el abogado, don Leocadio Machado, que conferenciaron con el señor Gil Tirado sobre las bases de trabajo presentadas por el personal de dicha industria.

Cuestiones de obras públicas

El presidente del Cabildo, señor Acea, y el ingeniero-jefe de la Junta Administrativa, señor Hardisson, conferenciaron ayer con el gobernador sobre asuntos relacionados con las obras públicas en esta provincia.

Visitas de cumplimiento

Ayer cumplimentaron al gobernador civil los comandantes de los cruceros franceses surtos en el puerto, a los que acompañaba el cónsul de Francia en esta capital, señor Bigourdan.

También recibió la primera autoridad la visita del comandante del buque-escuela español "Galatea".

Conflicto solucionado

El delegado del Gobierno en la Palma ha telegrafiado al gobernador civil, dándole cuenta de haberse solucionado el conflicto que se hallaba planteado con motivo de la suspensión de los trabajos que se venían realizando por la "Hacienda de Argual" en Tazacorte.

Médicos titulares

La Gaceta de Madrid, del día 12 del actual anuncia para su provisión en propiedad por su concurso, las plazas de médicos titulares, inspectores Municipales de Sanidad de Fasnia, Fuencaliente y Arona.

Servidumbre de paso

Don Adalberto Rodríguez López ha solicitado de la Junta Administrativa de Obras Públicas autorización para establecer sobre la carretera de Santa Cruz de Tenerife a la Orotava, servidumbre de paso para aguas, con destino al suministro de una casa de su propiedad, sita en los kilómetros 2.695 al 2.796, en una longitud de 191 metros.

Cabildo Insular

Visita de una comisión

Ayer visitó al presidente del Cabildo una comisión del Ayuntamiento de Vilaflor, que vino a esta capital para gestionar la construcción de una pista al pago de la Escalona.

El señor Acea encontró razonable la petición y prometió a sus visitantes que llevaría el asunto a la Comisión Gestora.

Conferencia con el alcalde

El señor Acea celebró ayer una entrevista con el alcalde, tratando ampliamente de diversos asuntos de interés insular.

Instrucción Pública

El cursillo de perfeccionamiento

Programa para hoy:

A las diez de la mañana dará una conferencia en el Grupo escolar de Salamanca el Inspector don Julián Sánchez Vázquez, disertando sobre "Programa y horarios escolares".

A las once, lección práctica a cargo del maestro nacional del grupo, don Guillermo Acosta.

A las cuatro de la tarde, en el Grupo escolar de Duggi, conferencia a cargo del catedrático de la Universidad, don José Escobedo, que versará sobre "La Constitución de la República", y a las cinco, conferencia a cargo del Inspector don Calixto Urgel, sobre un importante tema.

Comandancia Militar

Destinos

Publica el Diario Oficial una disposición, en virtud de la cual se destina a don Francisco Marín Plaza, de agregado al Batallón de Zapadores Minadores número 2 de la Comandancia de Obras y Fortificación de Canarias.

También destina a don José Senir Almela, de agregado al Parque Central de Automóviles al grupo mixto de Gran Canaria.

Presentaciones

Han hecho su presentación en la Comandancia Militar los siguientes jefes y oficiales:

Veterinario segundo, don Antonio Mínguez Ibáñez.

Teniente auditor de segunda, don Salvador Campos Peñalva, destinado a Valencia.

Sargentos primeros de Ingenieros, don Baltasar Orpi Moya y don Rufino Calleja, que se han incorporado al Grupo mixto de Zapadores y Telégrafos de Tenerife.

Brigada de Caballería, secretario de causas que ha sido hasta ahora del Juzgado Permanente militar de esta región, don Luis Montesdeoca Ponce, que marcha a Barcelona con objeto de incorporarse al regimiento de Caballería número 9, al que ha sido destinado recientemente.

Información Judicial

Recursos contenciosos

Por el procurador don Rafael Cubas, en nombre de don Diego Llarena y Bravo Laguna se ha interpuesto recurso contencioso administrativo contra acuerdo del Ayuntamiento de la Orotava, por el que se quiere obligar a dicho señor a pagar parte de las cantidades distraídas de la cobranza del fluído eléctrico.

—Don Manuel Tercero Sánchez, con domicilio en San Sebastián de la Gomera, ha interpuesto recurso contencioso administrativo contra el acuerdo del Cabildo Insular de dicha Villa no incluyendo en el presupuesto para el corriente año el sueldo de diez mil pesetas señalado al recurrente por acuerdo de dicho Cabildo de 15 de octubre de 1932, como ingeniero de la referida Corporación.

—Por el letrado don José Carlos Schwartz, a nombre de don Carmelo Luis Ros y Alférez, secretario del Cabildo Insular de la Gomera, se ha interpuesto recurso contencioso administrativo contra acuerdo del Cabildo Insular referido que al formular el presupuesto de 1933, rebajó el sueldo asignado por acuerdo de 15 de octubre de 1932, al ingeniero-director de obras y vías de aquella Corporación.

Juicio

Ayer compareció ante el Tribunal de Derecho José González Cruz, a quien se procesó en causa seguida en el Juzgado de La Laguna, por el delito de tenencia de arma de fuego.

El Ministerio público, representado por el teniente fiscal, señor Cobelas, elevó a definitivas sus conclusiones.

La defensa del acusado estuvo a cargo del letrado, señor Guigou, que interesó la absolución del mismo.

La causa quedó conclusa para dictar sentencia.

Sentencia

La Sala de lo Criminal ha dictado fallo en la causa tramitada en el Juzgado de Icod, contra Felipe Juan del Sacramento González Rodríguez, procesado por el Juzgado de Icod como autor de un delito de amenazas a un agente de la autoridad.

En dicha resolución se absuelve libremente a dicho procesado del delito de que se le inculpaba por el Ministerio fiscal.

Sección de lo Civil

En la mañana de hoy se verificará ante la Sala de lo Civil la vista en apelación de los autos de tercería de dominio dimanante de juicio declarativo de menor cuantía, seguidos en el Juzgado de Santa Cruz de la Palma a instancia de don José F. Fierro Fernández contra don Celestino Santiago Martín y don Nicolás Martín Capote.

Defenderá los derechos de la parte apelante el letrado, señor López de Vergara, informando por la apelada el abogado, señor Rodríguez Figueroa.

—También se celebrará hoy ante la misma Sala la vista del incidente promovido por el Ministerio fiscal en los autos de jurisdicción voluntaria en expediente de dominio de una finca sita en San Andrés y Sauces, seguidos en el Juzgado de Santa Cruz de la Palma por don Florentino Martín Rodríguez.

Sucesos varios

Niña intoxicada

Ayer tarde fué asistida en la Casa de Socorro la niña Dolores Ramos, de 10 años, domiciliada en la calle de Ferrer, que presentaba síntomas de intoxicación por haber ingerido pastillas de las que se emplean para exterminar cucarachas.

Su estado fué calificado de pronóstico leve, salvo complicaciones.

Un joven sufre quemaduras

El joven Augusto Marichal, de 14 años, que vive en la Rambla de Pulido, 44, sufrió ayer quemaduras cuando se hallaba en la cocina de su casa.

Conducido a la Casa de Socorro se la apreciaron quemaduras de primero y segundo grado en la región pectoral y hombro y antebrazo derecho.

Herida en riña

María Borges, de 20 años, sostuvo ayer una riña con otra amiga suya, en la casa número 10 de la calle de San Sebastián, resultando con una herida contusa en la región parietal y erosiones en las manos.

Fué asistida en la Casa de Socorro.

Intento de agresión

En la tarde de ayer fué conducido a esta Comisaría por un guardia municipal, Aurelio Toledo Toledo, domiciliado en la Plaza de Añaza, porque en la calle de Candelaria intentó agredir con una navaja a un transeunte que pasaba por dicho lugar.

Sueño pesado

Cuando se hallaba durmiendo junto a la farola del puerto el joven Antonio Castellano Pérez, de 15 años, con domicilio en la calle de San Francisco, tuvo la desgracia de caer a la explanada del muelle, produciéndose erosiones en distintas partes del cuerpo.

Partido Republicano Tinerfeño

Notas

Habiéndose convocado para mañana, domingo, la celebración de la Asamblea Insular de Representantes, con objeto de constituir el nuevo Comité directivo del Partido, y deliberar sobre los demás asuntos comprendidos en el orden del día, se advierte a los afiliados que, según la base 8.º, tienen derecho a dirigir a la Asamblea las proposiciones o peticiones que estimen convenientes y de adecuadas finalidad con los principios sustanciales del Partido.

Se encarece a los presidentes de los Comités locales de los pueblos interesen la puntual concurrencia de los representantes a la Asamblea, por tratarse asuntos de gran interés.

×

Se ruega a los afiliados que pertenecen al Distrito Toscal, la necesidad de que asistan a la Asamblea del Distrito que se celebrará el próximo lunes, día 29 del actual, en el local de la Juventud Republicana Tinerfeña, Ruiz de Padrón, número 1.

×

Existiendo gran número de correligionarios con los que no es posible establecer contacto, debido a haber cambiado de domicilio sin participarlo en la Secretaría del Comité municipal de esta capital, se ruega a cuantos afecte esta nota notifiquen su nuevo domicilio, advirtiendo la necesidad de hacerlo para formar con claridad los Censos de afiliados de los distritos de la capital.

BODA DISTINGUIDA

Pilar de los Mártires-José Arenas

En la parroquia de San Francisco se celebró anoche el enlace de la bella y distinguida señorita Pilar de los Mártires Tudela, con el joven teniente de Ingenieros, don José Arenas Troya.

Los novios entraron en el templo a los acordes de la marcha nupcial. La novia vestía un elegante traje blanco de crespón Georgette, cuya cola recogían los niños Miguel de la Roca y Estela Fraga.

La ceremonia nupcial se verificó ante el Altar Mayor, que se hallaba artísticamente adornado con flores naturales, bendiciendo la unión el arcipreste, señor Batista Fuentes. Apadrinaron a los contrayentes, la señorita María de los Mártires, hermana de la desposada, en representación de la familia del novio, y el capitán de fragata, don Juan de los Mártires, inspector de Emigración de este puerto, padre de la novia.

Firmaron el acta matrimonial, el ayudante de Montes, don Mariano de la Roca; el teniente coronel de Ingenieros, jefe de la Comandancia, don José Rodrigo de Vallabriga; el médico don Luis Fraga; el ex-alcalde de esta capital, don Francisco La-Roche; el comandante de Infantería, don Elisardo Edel, y el teniente de Ingenieros, don Eugenio Garrido.

Después de la ceremonia se celebró una brillante recepción en el domicilio de la novia, sirviéndose una cena fría a los invitados. La fiesta terminó con un animado baile.

Entre los concurrentes figuraban la señora Portero de Salcedo, Sans de Blasco, señora y señoritas de Girón, señora de Fraga, señora de Edel, señorita de Alvarez, señora y señorita de La-Roche, señoritas de los Mártires, señora y señorita de la Roca, señora de Armenta, señora viuda de Cambreleng y sobrina, señora de Martín, señoritas de Ortoll, señora de García Corrales; y los señores Salcedo, La-Roche, Blasco, Armenta, García Alba, La Roca, Edel, Garrido, Cobiella, Girón, Maeso, Martín (don Juan), Fraga, Alvarez (don Enrique), Castro (don Sebastián), Martín (don Teodomiro), Fernández de la Puente y García Corrales.

Los novios han marchado al Puerto de la Cruz, donde pasarán la luna de miel.

Deseámosles todo género de felicidades en su nuevo estado.

Llegada del "Galatea"

Procedente del Ferrol fondeó en la mañana de ayer en nuestro puerto el buque-escuela español de aprendices marineros, "Galatea", que ya en varias ocasiones ha visitado Tenerife.

Viene al mando del capitán de fragata, don José Morgada Antón y figura como segundo comandante, el capitán de corbeta, don Ramón Ozamis.

El resto de la plana mayor está integrado por el capitán de corbeta, don Luis Lallemán, jefe de estudios; teniente de navío, don Leopoldo Boada, profesor; y los alféreces de fragata, don Leopoldo Costa, don Francisco Alcaraz y don José Sanz, ayudantes de estudios.

La dotación del buque la integran 320 hombres, figurando 51 aprendices marineros.

Estos realizarán las prácticas reglamentarias durante su estancia en Tenerife.

El "Galatea" permanecerá cuatro días en Tenerife, siguiendo el martes su viaje a Casablanca, Punta Delgada (Azores), Las Palmas, Cádiz, Vigo y Ferrol.

Los cruceros franceses "Tourville" y Colbert"

Según habíamos anunciado, en las primeras horas de la mañana de ayer llegaron a nuestro puerto los cruceros de guerra de la Armada francesa "Tourville" y "Colbert", pertenecientes a la primera división ligera del Atlántico.

Los buques saludaron a la plaza con las salvas de ordenanza, contestándoles la Batería de Almeida.

El cónsul de Francia, señor Bigourdan, y los representantes de las autoridades militar y de Marina se trasladaron a bordo de dichos buques para cumplimentar a sus comandantes.

Más tarde bajó a tierra el comandante del "Tourville", que en unión del cónsul visitó a las primeras autoridades de la provincia, cambiándose los saludos de rúbrica.

Los distinguidos marinos fueron invitados anoche a la verbena que se celebró en las canchas de tennis del Club Náutico.

El Ayuntamiento se propone obsequiar con un banquete a los jefes y oficiales de los dos cruceros, que permanecerán en Tenerife hasta el día 31, en que se harán de nuevo a la mar, para unirse al resto de la flota.

Luchas canarias

El proximo domingo, 28 del actual, tendrán lugar dos interesantes luchadas en la ciudad de Icod y en Guía de Isora, entre una selección de luchadores de La Laguna, en la que figura a la cabeza Pedro Rodríguez (Pollo de las Canteras) y otra de Tegueste, en la que también figura como elemento más destacado, Domingo Pérez Abreu (Pollo de Tegueste).

La primera de estas luchadas se celebrará a las once de la mañana, en la ciudad de Icod, en el amplio patio del Casino Obrero, y la segunda en la plaza de Guía de Isora, a las cuatro de la tarde.

En estas luchadas se guardará el orden de la lucha "corrida" para salir los luchadores al "terrero", pero, para que se considere vencido a un luchador, se hará necesario que caiga dos veces, por lo que el público que asista a presenciar estos espectáculos, tendrá el aliciente de ver, a la vez que lucha "corrida" una serie de desafíos de tres luchas las dos mejores.

¡ALTO AQUI!

Si quiere usted comer bien al estilo Madrid, visite la Casa de Comidas "La Madrileña". Por 1'50, tres platos, pan, postres y vino.

Por abonos más barato. San Clemente, número 13.

«Casal Catalá»

(Sociedad cultural, recreativa, apolítica, no afiliada a ningún credo religioso

FERMIN GALAN, NUM 3

Rogamos se den por invitados todos los socios a la fiesta de inauguración que tendrá lugar hoy, sábado, día 27, a las diez en punto de la noche.

Juan Domínguez Pérez

MEDICO

Especialista en enfermedades del aparato urogenital (riñón, vejiga, próstata, etc).

Rambla de Pulido, número 32. Teléfono, 1114.

Fernando Reig Valentín

MEDICO

Enfermedades de boca, garganta, nariz y oídos.

Rambla de Pulido, número 32. Teléfono, 1114.

Hora de consulta de 2 a 5.

P. Bañares Zarzosa

Especialista en enfermedades del riñón y de las vías urinarias

RAYOS X.—DIATERMIA

Benítez de Lugo, 12.—De 3 a 6.

SANTA CRUZ DE TENERIFE

Don Tomás Zerolo

MEDICO CIRUJANO

Ha trasladado su consulta de la Clínica Costa a la Clínica operatoria (Dr. Capote) en la Rambla XI de febrero número 84. Teléfono, 500 y 623.

Horas de consulta: lunes, miércoles y viernes, de 10 a 1.

Martes, jueves y sábado, de 5 a 7.

Luis Gabarda

MEDICO

Cirugía general. Operaciones de hernia, apendicitis, estómago, fracturas, etc. Enfermedades de la matriz.

Consulta diaria de 2 a 1 y de 5 a 6 en la Clínica Costa, Viera y Clavijo, 52.

Marino Barreto López

DOCTOR DENTISTA DE LA UNIVERSIDAD DE LA HABANA

Título de Odontólogo de la Universidad Central de Madrid.

Consulta diaria desde las nueve de la mañana hasta las seis de la tarde.

Bernabé Rodríguez número 2.

TELEFONO, 918.

Clínica del doctor Luis García Ramos

Médico Director y cirujano del Hospital Civil

Gabinete de RADIUM para curaciones del cáncer y otras afecciones malignas.—Enfermedades de la mujer--Rayos X

Se admiten enfermos no contagiosos.

Consultas, de 10 11, y de 3 a 5.

S. Hernández González

ODONTOLOGO

CARRERA, 52. (ALTO DEL BAZAR COLON)

LA LAGUNA

José Gerardo Martín Herrera

Médico

Especialista en enfermedades de la INFANCIA y del PULMON.

RAYOS X

Consulta: de 9 a 12 y de 3 a 4.

Calle 25 de Julio núm. 11.—Teléfono número 1.110

¡A las madres!

PARA LOS NINOS LO MEJOR Y NADA MAS QUE LO MEJOR

El alimento más sano, más nutritivo, y más recomendado, por consiguiente, la mejor, es la acreditada leche condensado

«LA PASTORA»

La más famosa leche y más rica en crema.

Las etiquetas que vienen pegadas a los botes de leche condensada "LA PASTORA" y renombrada harina lacteada "NESTLE", se canjean por bonitos y útiles regalos, en las oficinas de su importador exclusivo DON PEDRO DUQUE.—FERMIN GALAN, 54.—SANTA CRUZ DE TENERIFE

CONSERVAS CARDONA VIGO

PESCADOS Y MARISCOS DE FAMA MUNDIAL

Ministerio de Cultura 2010

ECOS DE SOCIEDAD

Viajeros

Ha regresado de Barcelona el comerciante de La Laguna, don Luis Ramos Falcón.

—Ayer llegaron de Las Palmas don Amado Montesdeoca, don Pascual Navarro, don Ignacio Camacho, don Rafael Díaz y Mr. P. Le Blane y señora.

—Han llegado de Barcelona don Ramón Carreño, don Antonio Martínez, don Juan Barroso y doña María Castellano.

—Llegaron ayer de Cádiz don Ernesto Pechel, don Demetrio Mestre, don Luis Lallemard, don Rufino Callejo, don Matías Guimerá, don Manuel Ramos y don Carlos López.

—Mañana embarcará para Santa Cruz de la Palma, don Esteban Albenoza.

—De Santa Cruz de la Palma llegaron ayer don José Graviño, don Federico López, don Alonso Casas, don Luis Saavedra, don Ezequiel Pérez, doña Teresa Lázaro y doña Camila Cutillas.

—En el "Ciudad de Sevilla" llegaron de Barcelona doña Marta y doña Teresa Gil.

—Hicieron ayer viaje para Las Palmas don José Antonio Lacalle, don Lucio Santos, don Tomás Sotomayor, don Ramón Pérez y don Manuel Sotomayor y señora.

—Llegaron de La Palma don José Antonio Hernández, don Ricardo Benítez Ortega y don Miguel Antonio García.

—Ha hecho viaje a Santa Cruz de la Palma el periodista don Sebastián Suárez León.

—Ha regresado de su viaje a Europa, en unión de su señora esposa, don José Bello.

—Han llegado de Lisboa don Ramón Mille y don Ramón Oliver.

—De su viaje a Madrid ha regresado el presidente del Cabildo Insular de Las Palmas, don Francisco García y García.

—Ha regresado de la Península el teniente de Artillería, don Antonio Ramos.

—Ha llegado de La Palma el oficial de Telégrafos, don Francisco Lázaro Hernández.

—Ha regresado de la Palma el ingeniero de Obras Públicas, don José Graiño Obaño.

—También ha llegado de Santa Cruz de la Palma el notario, don Federico López y Martín-Romero.

—Ha regresado de Las Palmas el teniente auditor, don Rafael Díaz-Llanos Lecuona.

—También han llegado de aquella isla don Pedro Bravo de Laguna y don Pascual Navarro.

—Ha llegado de Santa Cruz de la Palma don Francisco Guimerá.

—Ayer regresó de su viaje a Inglaterra don Jaime Bluiett.

—Han regresado de la Península doña María y doña Adela Arriaga.

—Ayer llegó de la Península don Matías Guimerá.

—En unión de sus hijas Amelia y Leonarda hará hoy viaje a Madrid, el presidente de la Cámara de la Propiedad Urbana, don Arturo Ballester y Martínez-Ocampo.

—Para Madrid hará hoy viaje el director del Museo Municipal, D. Eduardo Tarquis.

—También marchará a Madrid, don José Manuel Guimerá.

—Para Las Palmas ha hecho viaje don Héctor de Armas Quintero.

—Hoy regresará a la Península don Agustín Riu Batista.

—En el vapor "Ciudad de Sevilla" se embarcarán hoy para la Península don Manuel Gómez, don Sebastián Hernández, doña Clara Ferrary, don don Isidro Pagés, don Policarpo Méndez y don Eladio Hernández.

—Ayer se embarcaron para Las Palmas don Agustín Llarena, don Pedro Cabrera, don Francisco Trinchán, don Pedro Rodríguez, Mr. Paul Damour y Mr. Butian.

—Hoy harán viaje a la Península los funcionarios de Telégrafos, don Dámaso González Varela y señora y don Agustín Fernández.

—También se embarcará para la Península, el comandante de Artillería, don Miguel Royo.

—Ha regresado a Las Palmas don Vicente Doreste.

—Para la Península se embarcará hoy don Angel Garabote.

—Hoy hará viaje a Barcelona, donde fijará su residencia don José Novao.

—También harán viaje a Barcelona don Juan Oriols, Mr. Wichelmann y señora y Mr. Thomas Carroll y señora.

—A bordo del vapor "Ciudad de Sevilla" harán viaje a la Península en la mañana de hoy, don Jesús Navarro, don Juan Martín, don Emilio Márquez, don Laureano Jiménez, don Pedro Rocha, don José Villar, don Domingo Casanova, doña Juana Pérez e hija y don Manuel Campos.

Enfermos

Hállase restablecido de su enfermedad el médico don Diego M. Guigou.

—Hoy será sometida a una intervención quirúrgica, la señorita Conchita Friend Martín.

—En Santa Cruz de la Palma ha sufrido una intervención quirúrgica el Administrador de Correos de la ciudad de El Paso, don Mauro Herrera.

genia", para la pesca.

Sumadoras "ASTRA"
Calculadoras "BRUNSVIGA"
Multipista "TRIUNFO"
Ficheros "TRIUNFODEX"

NOTA.—Por considerarlo de gran interés para el público, me complazco en anunciar que el Excmo. Ayuntamiento de esta capital acaba de adquirir siete máquinas de escribir y dos de sumar, con motivo de habernos sido adjudicado el concurso abierto a tal fin por la citada corporación y, en el que tomaron las más importantes casas de este ramo, lo que demuestra la superioridad de estas máquinas en todos los aspectos. Presentación impecable. Materiales Superiores y los más modernos detalles están reunidos en estas máquinas.

Pida usted una demostración que sin ningún compromiso será atendido, con la seguridad que podrá interesarle.

Representante exclusivo para estas Islas. ALBERTO CAMACHO

Dr. Comenge, número 11.—SANTA CRUZ DE TENERIFE.

EL PUERTO

Entradas de ayer

VAPORES.—"Almeda Star", inglés, de Londres y escalas, con 10 pasajeros de término y 36 de tránsito; consignado a Hamilton.

"Amerique", francés, de Matadí y escalas, con 5 pasajeros de término y 220 de tránsito; consignado a Hardisson.

"Leopoldville", belga, de Amberes y escalas, de tránsito; consignado a Elder.

"Benedick", inglés, de Constanza, con petróleo; consignado a M. Cruz.

"Ciudad de Sevilla", español, de Cádiz y Las Palmas, con 125 pasajeros de término y carga general; consignado a M. Cruz.

"Tourville", francés, de guerra, de la mar; consignado a su cónsul.

"Colbert", francés, de guerra, de la mar; consignado a su cónsul.

"Ciudad de Melilla", español, de Santa Cruz de la Palma, con 55 pasajeros de término y carga general; consignado a M. Cruz.

"San Cristóbal", español, del Puerto de la Cruz, con frutos; consignado a R. López.

"Amir", español, de Tazacorte, con frutos; consignado a Fyffes.

"Gadir", español, de Hermigua, con frutos; consignado a Fyffes.

"San Isidro", español, de San Sebastián de la Gomera, con frutos; consignado a R. López.

"Isora", español, de La Palma, con frutos; consignado a R. López.

"Sancho II", español, de Santa Cruz de la Palma, con frutos; consignado a R. López.

"La Palma", español, de Valverde y escalas, con 15 pasajeros de término y carga general; consignado a M. Cruz.

VELEROS.—"San Miguel", de Santiago (Gomera); "Rosario", de Tostón.

Salidas

VAPORES.—"Amerique", para Burdeos; "Almeda Star", para Buenos Aires y escalas; "Ceuta", para Las Palmas y Hamburgo; "San José", para el Puerto de la Cruz y Dieppe; "Leopoldville", para Casablanca y Amberes; "Adeje", para Santiago (Gomera); "Gadir", para el Puerto de la Cruz; "La Palma", para Arrecife y escalas.

VELEROS.—"Rosario", para Tostón; "Adelina Benigna Candelaria" y "Eugenia", para la pesca.

Compañía Trasatlántica

El día 31 de mayo es esperado en este puerto el magnífico trasatlántico "Juan Sebastián Elcano", que saldrá seguidamente con destino a Cádiz y Barcelona, para cuyos destinos admite pasajeros.

Para informes y solicitud de localidades, sus Agentes:

VIUDA E HIJOS DE JUAN LA-ROCHE

Capitán Galán, 35

Liquidación "Los Espejos"

Percales	0'60
Tohallas	0'50
Colchas	4'75
Camisas color caballero	4'50
Camisillas sport	1'25
Flor china colores	0'80
Caras cojines fantasía	1'50
Cojines y tapices seda	1'25
Medias seda señora	1'75
Medias puro hilo	2'00
Piezas tela blanca	10'50
Escupidores fantasía	1'40
Tela rizo para albornoces	3'00
Sombrillas color	2'75
Delantales	0'75
Pañuelos blancos bolsillo	0'30
Frasco colonia fina	1'00
Blusas color para señoritas	5'00
Boinas	2'50
Fajas modernas para señora	3'50
Driles	0'80
Sostenes opal	1'00
Crespones seda color	3'00
Lana seda superior	3'00

Infinidad de artículos a precios de saldo.

Para comprar barato compre en

"LOS ESPEJOS".--Castillo, 36

Contra los peligros del destete

OVOMALTINA

ALIMENTO TONICO NATURAL

AYUDA A LA CRIANZA

La Ovomaltina no es una sencilla mezcla de harinas con cacao y azúcar. En su forma concentrada y soluble, contiene todos los elementos para la formación de los huesos, músculos y sangre: hidratos de carbono, fosfato, sales minerales, grasa, etc., extraídos científicamente de la malta (cebada germinada), de la leche, de la yema de huevo, utilizados en su estado fresco y aromatizados con cacao. No contiene azúcar, por lo que se le puede adicionar toda la cantidad que requiera su paladar.

EN DROGUERIAS, FARMACIAS Y VIVERES FINOS

Dr. A. WANDER, S. A.

Berna (Suiza)

GACETILLAS

Los señores don Miguel Gómez Trujillo, y don Miguel Fumero, del Tanque han donado al Museo Municipal una momia y un gánigo de la civilización guanche, descubiertos en Santiago del Teide.

◆◆

SE ALQUILA la casa calle del Clavel, número 17, esquina a Nicolás Estévanez (antes Botón de Rosa) e Imeldo Serís.—Informes en la misma, Sombrerería.

◆◆

SE ALQUILA la casa de la calle de Igualdad, número 4.—Informes: Porlier, 65.

◆◆

DINERO.—Hace falta un socio para con muy poco capital afrontar un negocio fácil y de grandes rendimientos.—Dirigirse a: Apartado, número, 82, Santa Cruz de Tenerife.

◆◆

Ha fallecido en esta capital el niño Orlando Bello González.

◆◆

EN CASA PARTICULAR, sin niños, buen cuarto de baño, sitio céntrico y cocina peninsular, se daría pensión completa a uno o dos caballeros. Informan en la librería Castilla, calle del Norte, esquina a Pérez Galdós.

◆◆

ABOGADOS Y NOTARIOS. Se hacen toda clase de trabajos de mecanografía. Reserva absoluta. Servicio rápido. Academia Pérez-Ramos. Ferrer, 18. Santa Cruz de Tenerife.

◆◆

En la Península ha dejado de existir el respetable señor padre del oficial de este Centro de Telégrafos, don José López Martínez.

—También en Valencia ha fallecido una hermana política del médico militar de esta plaza, don José Malva López.

Enviamos nuestro sentido pésame a los familiares de los finados.

◆◆

SE HA PERDIDO un perro cuyo nombre es Toby, de color aceituna atigrado, raza cruzada de lobo con verdino. Se gratificará a quien lo entregue en Robayna, 15. Pavimientos Asfálticos.

◆◆

PERDIDA.—Se ha extraviado un llavero frente al número 52 de la Rambla de Pulido. Quien lo entregue en la latonería de José Alonso, en dicha Rambla, será gratificado.

◆◆

Han sido ascendidos a oficiales terceros, con motivo de la puesta en vigro del contrato de trabajo últimamente aprobado por la Compañía Telefónica, los auxiliares de la misma, con destino en este Distrito, don Antonio Quintana Guadarrama y don Abraham M. de Torón y M. de Escobar, por lo que les expresamos nuestra enhorabuena.

◆◆

FRANCES, INGLES, ALEMAN, ESPAÑOL. Clases individuales y colectivas, Traducciones por profesor competente y diplomado. Precios convencionales. Para informes, dirigirse de 2 y media a 4 tarde, al señor O. Erben, Puerta Canseco, número 27.

◆◆

SE VENDE la casa de la calle de la Marina, número 11 antiguo (9 moderno) propia para hotel, oficinas, etc. Darán razón en la misma, de 9 a 10 de la mañana y de 3 a 6 de la tarde.

◆◆

SE ALQUILAN en la Higuerita dos casas para temporada de verano o por años. Informarán en Santa Cruz de Tenerife don Carlos Schwartz Mattos, Sabino Berthelot, número 13.

◆◆

En la madrugada de hoy ha zarpado con destino a Casablanca y Amberes, el trasatlántico belga "Leopoldville", que ayer atracó al muelle dique-sur, conduciendo numerosos turistas.

Estos realizaron excursiones al norte de la isla y anoche fueron invitados a la verbena del Club Náutico.

◆◆

SEÑORAS.—En la calle Santa Rosalía, 52 frente al Postal Express, se hacen vainicas plisados e incrustados, a máquina, con prontitud y esmero; también se recogen trabajos en Emilio Calzadilla, 27.

◆◆

TRABAJO A COMISION, artículos acreditados y asuntos productivos. Persona seria, activa y con garantías a satisfacción, residente en Güimar. Informes esta imprenta.

◆◆

PROPIETARIOS.—No gastéis el dinero inutilmente cada año pintando el frente de vuestra casa en Calcario. La pintura al aceite es la solidez para duración y tapar poros. Precio por metro cuadrado 2'75, (3 manos pintura). J. Bruno., pintura en general. San Juan Bautista 44.

◆◆

SE VENDE magnífico solar con una superficie de 337'50 metros cuadrados, con frente a Fermín Galán, de 11'40 metros; a Imeldo Serís, 11'10 metros, fondo 30 m. Para informes N. Díaz, Marina número 45.

AVISO

Magnífica leche y de absoluta garantía es la que GRANJA BELEN reparte a domicilio mañana y tarde en botellas precintadas.

GRANJA BELEN CUENTA CON ESTABLOS Y GANADO PROPIO, único medio de poder responder de la garantía que ofrece.

El ganado y establos de GRANJA BELEN están intervenidos por las visitas regulares de la Sanidad pecuaria municipal.

De las excelencias de la leche que reparte al precio de una peseta el litro la afamada GRANJA BELEN, podrá convencerse pidiendo una prueba al Teléfono 6-7-1, que es el de GRANJA BELEN.

En atento besalamano nos participa don Jacinto Aparicio Suárez haber tomado posesión del cargo de médico-director del Hospital de Aislamiento de esta capital.

◆◆

SIRVIENTA.—Se necesita una que sepa de cocina, lavar y planchar.—Informes: Cruz del Señor, 92.

◆◆

LIQUIDACION DE EXISTENCIAS.—Por cese en el negocio el Gran Bazar Universal ofrece a su distinguida clientela y al público en general, todos sus artículos a menos del costo. También se admiten ofertas para saldo de todo lo que interese. No confundirse y no dejarlo para mañana.—B. Simón. Plaza de la República, 5.

◆◆

MUEBLES.—Se vende una sala completa. Muebles de despacho y varias camas. Razón, Lúcas Fernández Navarro, número 10.

◆◆

SE VENDE en La Cuesta una casa cerca de la carretera, con sala, dos dormitorios, cocina, cuarto de baño, retrete y un amplio patio de cemento, a precio muy económico.—Para informes: Calle de San José, número, 16, en Santa Cruz.

◆◆

SE ALQUILA habitación en la calle de San Francisco, 61.

◆◆

Mañana, a la una, tendrá lugar en la vecina ciudad una comida íntima de despedida con que los alumnos de la Escuela Normal de Maestros obsequian al Director de la misma, don Juan Cuberta Jurado, y a su señora esposa, doña Carmen Galdós, con motivo de su traslado a las Escuelas Normales de Bilbao y Vitoria, respectiva-

◆◆

SIN INTERVENCION DE CORREDORES. Se desea comprar finca urbana en sitio céntrico de esta capital.—Ofertas, calle Niceto Alcalá Zamora, 45 (altos. (antes Rosa).

◆◆

EXTRANJERO, 27 años de edad, soltero, hablando francés, inglés, alemán y español, mucha experiencia para exportación, busca colocación.—Escribir número 90, LA PRENSA.

◆◆

PERDIDA de un crucifijo de metal amarillo sobre cruz negra, que se le extravió a una religiosa del Asilo de Ancianos. Se agradecerá la devolución en esta imprenta o en dicho Asilo.

◆◆

Ha sido destinado a la base naval de Cádiz el segundo comandante del buque-escuela español "Galatea", don Ramón Ozamis.

Le sustituye el capitán de corbeta, don Luis Lallemán, que ayer llegó de la Península en el vapor "Ciudad de Sevilla".

◆◆

SE ALQUILAN, en casa recién construída, dos habitaciones. Para más informes, calle de Nivaria núm. 4, (frente a la Cruz del Señor), de 12 y media a 2, y de 5 a 7.

◆◆

SE VENDE, leche pura de vacas finas, llevándose a domicilio. Se ordeña mañana y tarde. También se vende por vasos en la misma lechería. Para informes, en Imeldo Serís 108 (Comercio).

◆◆

MUEBLES.—Por la mitad de su valor se venden varios, entre ellos varios armarios de luna en perfecto estado.

Horas de 10 a 11 de la mañana y de 4 a 6 de la tarde. Informes Hotel Camacho.

◆◆

LIQUIDACION.—A bajos precios se liquidan regular surtido de zapatos de señoras y caballeros, y sandalias para niños. Zapato de Oro, Canales, 21.

◆◆

La Gaceta dispone que el libro de las horas extraordinarias que debe llevarse a bordo de los buques se reintegre con arreglo al artículo 155, para surtir iguales efectos que el diario de navegación.

◆◆

SE DESEA una sirvienta para poca familia.—Informes: en esta Imprenta.

◆◆

SE ALQUILA un piso.—Razón: Santa Clara, 4.

◆◆

SE VENDE un solar de unos 594 metros cuadrados en la calle de San Francisco de esta capital, esquina a San Martín.—Para informes: Augusto Brito, calle de Imeldo Serís, 15.

◆◆

JUAN GONZALEZ MORIN.—Practicante honorario del Hospital General, de Madrid. Auxiliar de los doctores Sifuentes y Osuna, del Hospital de la Beneficencia General (Madrid). Numerario de la Casa de Socorro Municipal.—Ofrece sus servicios a los señores médicos y público en general.—La Rosa, 2.

◆◆

Ayer hicieron su presentación ante esta Audiencia don Benito Pombo Somoza y don Rufino Caruana Navarrete, nombrados últimamente jueces de Primera Instancia e Instrucción del Hierro y Gomera, respectivamente, quienes el domingo marcharán a tomar posesión de sus cargos.

"CRONICA"

"MUNDO GRAFICO"

"NUEVO. MUNDO"

Se reciben siempre.

Viera y Clavijo, 13. Teléfono 773

Procedentes de Buenos Aires llegarán hoy a este puerto los vapores ingleses "Sultán Star" y "Trojan Star", que después de aprovisionarse de combustible líquido serán despachados para Londres por sus congnatarios, señores Hamilton y Compañía.

◆◆

ACEITES PUROS DE OLIVA Y JABONES.—Se venden con el máximun de garantías en el despacho de la calle de Imeldo Serís, 42, (costado norte del Teatro). Comprando aceites en esta casa, tendrá la satisfacción de llevar pureza y calidad. Precios sin competencia, servicio a domicilio.

◆◆

LINTERNAS, pilas y lámparas en todos tamaños para bolsillo, marca "Dalmon", la mejor, se venden en la platería y Relojería La Estrella. Para el comercio y revendedores. Grandes descuentos.

◆◆

SE VENDE, la casa de la calle Herradores, número 10. (La Laguna).—Darán razón en la misma.

◆◆

SE VENDEN dos acciones de las galerías "Grano de Oro" y "Salto de la Fuente" por tener que ausentarse su dueño, y las realiza con el 20 por ciento menos de lo desembolsado. Se encuentran al corriente en su pago. Darán razón en la casa "Postal Exprés", Santa Rosalía 75, Juan Espinosa.

◆◆

CASAS.—Se vende el edificio junto a la Cruz Roja, marcado con el número 48, en la calle de San Lucas; la casa número 17 (moderno) de la calle de José Suárez Guerra, y una casa en La Cuesta, marcada con el número 70.—Para informes: San Lucas, número 21 Santa Cruz de Tenerife.

◆◆

SE ALQUILAN dos habitaciones a matrimonio sin hijos o a caballero solo, amuebladas.—Darán razón: Miraflores, 52.

◆◆

OFESIONALES.—Por ausentarse su dueño, se traspasa obrador de pastelería con horno y otros útiles. Se admiten ofertas.—Informarán en esta imprenta.

◆◆

SE VENDEN dos carros de mano de tres ruedas, propios para la venta por las calles, por la mitad de su valor.—Informarán: en San Sebastián, número 27.

◆◆

Esta noche se recibirá correspondencia de la Península por el vapor "Romeu", despachándose el martes para el mismo destino.

◆◆

SOMBREROS PARA SEÑORAS Y NIÑAS Se confeccionan en la Rambla 11 de febrero, 52-62.

◆◆

SE FACILITA dinero a préstamo. Buena garantía. Informarán: Notaría del señor Fernández Somoza.

◆◆

SE TRASPASA el negocio de víveres establecido en la amplia accesoria de la casa de la calle de Méndez Núñez, número 18, esquina a Viera y Clavijo, frente al Ayuntamiento, con cuatro puertas a la calle, propio para cualquier industria con o sin habitaciones para vivienda y con un pequeño jardín a dos calles. Tiene servicio de luz eléctrica, agua a presión y W. C.—Informarán en la misma casa.

◆◆

SE VENDEN una casa en La Cuesta de reciente construcción, y un solar contiguo que mide 220 metros cuadrados.—Informarán en esta capital, calle de Santo Domingo, 15 (moderno).

◆◆

AUTOMOVIL OVERLAND se vende en 550 pesetas a toda prueba, con arranque y luz.—Informes: Calle de San Miguel, taller de reparaciones (frente a la cárcel civil).

◆◆

RED LABEL de Johnnie Walker es el whisky que más se bebe en el mundo entero.—¡Alguna razón habrá para ello!

◆◆

LA FUENTE NUEVA de Santa Ursula. Una acción de esta galería se vende. Razón Juan N. Artiles, Las Flores, número 5, a cualquier hora.

◆◆

SE VENDEN.—Las casas números 43 y 47 de la calle Callao de Lima, en 25.000 y 30.000 pesetas respectivamente. Razón el administrador don Pedro Martín en la Mancomunidad Provincial.

◆◆

DEPOSITO DE CARBONES.—Se sirve a domicilio, carbón Cardiff, 3'75 quintal, kock, 5'25 quintal, vegetal, sacos de a medida, 12 pesetas. Precios especiales al por mayor. Antonio Capote. Viana número 7. La Laguna, (junto a la cochera de los Barrios).

◆◆

SE ALQUILA, por dos años o temporadas, la casa número 93 y 59 (piso alto), de la calle de Herradores y Obispo Rey Redondo.—Darán razón, O. Rey Redondo número 59. Altos.

◆◆

SE ALQUILA el piso alto de la casa número 7 en la calle Puerta Canseco. Para informes Imeldo Serís, 110.

◆◆

CASAS.—Por partición de bienes, se venden las casas del Callao de Lima número 43 y 47 que fueron de la difunta doña Rosario Mandillo, viuda de Roca. Darán razón don Pedro Martín Padrón, Conserje de la Mancomunidad Provincial o cualquiera de los herederos.

Contra dolores

Veramón

Ministerio de Cultura 2010

Los estudiantes de La Palma

Según habíamos anunciado, en la mañana de ayer llegó de Santa Cruz de la Palma un grupo compuesto por más de 25 estudiantes del Instituto de Segunda Enseñanza de aquella ciudad, acompañados de los profesores don Luis Coba Camargo, don Constantino Amar de Acevedo y don Antonio Gómez Pascual.

Fueron recibidos en el muelle por numerosos estudiantes y profesores de los Centros de esta capital y La Laguna.

A las nueve de la mañana se dirigieron los excursionistas a la Escuela Profesional de Comercio, donde se les explicó algunas nociones de Química, Geografía e Historia Natural, a cargo de los profesores de dicha escuela. Más tarde se trasladaron a la Fábrica de curtidos, recorriendo las diferentes dependencias, y desde allí marcharon al Museo Municipal, siendo atentamente recibidos por el director. En este centro dirigió la palabra a los estudiantes el profesor de Dibujo, señor Gómez Pascual, que habló de la obra del pintor palmero, González Méndez. El catedrático de la Escuela de Comercio, señor Hernández Amador, recitó algunas poesías en honor de los expedicionarios.

Por la tarde giraron una visita a la Refinería de Petróleos, donde fueron objeto de toda clase de atenciones por parte del personal de dicha industria, explicándoles el funcionamiento de los diferentes aparatos.

A las seis se celebró en el Hotel Quisisana un baile organizado por los estudiantes de Comercio, que se prolongó hasta las últimas horas de la noche.

Actos para hoy

A las siete de la mañana se trasladarán a La Laguna, donde visitarán los Centros de enseñanza, Ayuntamiento y los Centros culturales de dicha ciudad. Al mediodía marcharán al monte de las Mercedes, regresando en las últimas horas de la tarde a esta capital.

Mañana saldrán para el norte de la isla, donde piensan visitar la Villa de la Orotava, Puerto de la Cruz y otros pueblos.

Por la tarde, la Asociación de Estudiantes de Comercio les ofrecerá un té-baile en el Hotel Orotava, y a las ocho de la noche emprenderán el regreso a Santa Cruz de la Palma.

La expedición la componen los estudiantes siguientes:

Carmen Fernández Bravo, Pilar Pérez García, Segundo Pérez, Adolfo Duque, Amado de la Cruz, Cipriano Valcárcel, Esteban Pérez, Rafael Hernández, Blas H. Alvarez, Blas Santana, Juan Hernández Santos, Ernesto Pérez Vidal, Leoncio Alfonso, Emilio Gómez, Antonio González, Gregorio Hernández, Manuel Galván, Mario Rodríguez, Edilio Brito, Sebastián Arozena y Francisco Claudio.

Compañía Telefónica Nacional de España

CAPITAL DESEMBOLSADO: .500 MILLONES DE PESETAS

A partir del 1 de junio próximo se pagará a las acciones preferentes contra el cupón número 34, un dividendo a cuenta de peestas 7'90, ya deducidos todos los impuestos.

El pago se efectuará en los Bancos que a continuación se expresan, o en cualquiera de sus sucursales, Filiales o Agencias, Banco Hispano Americano, Banco Urquijo, Banco de Bilbao, Internacional Banking Corporation, Banco Hispano Colonial, Banca Marsans S. A, S. A. Arnús Garí, Banco Urquijo Catalán, Banco Herrero, Banco Guipuzcoano, Banco Mercantil, Banco Pastor.

Madrid, 11 de mayo de 1933.—GUMERSINDO RICO.—Consejero secretario y Director general.

Cámaras fotográficas

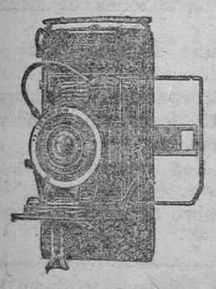

LA PRIMERA EN CAMARAS.
LA PRIMERA EN OPTICA.
SIN RIVAL HASTA HOY

Voigtlander

VENTAS A PLAZOS SIN AUMENTO DE PRECIOS

CONCESION EXCLUSIVA: **Santiago Cruz Gómez**

SAN JOSE, 27 Santa Cruz de Tenerife

Beban más Te

Es la bebida más agradable

EL TE MEJOR ES EL

TE BROOKE BAND

CLINICA COSTA

DIRIGIDA POR

Don Diego Guigou y Costa, director y fundador del Hospital de Niños, y don Luis Gabarda Sitjar, cirujano jefe del Centro Quirúrgico de Tenerife

Abierta nuevamente al público, con la colaboración de distintos especialistas, admite enfermos de Cirugía médica, exceptuando los infecciosos y mentales.

Los enfermos ingresados pueden ser operados por los cirujanos que indiquen y seguir siendo asistidos por sus médicos de cabecera.

Cocina de Régimen para enfermos diabéticos y del aparato digestivo.

Servicio especial de partos.

Paja para pienso

Inmejorable calidad, blanca y fina

PRECIOS SIN COMPETENCIA
PARA PEDIDOS: MAXIMILIANO DIAZ NAVARRO
SAN JOSE, NUMERO 20.--TELEFON O 179.--SANTA CRUZ DE TENERIFE

Caja General de Ahorros y Monte de Piedad

DE

SANTA CRUZ DE TENERIFE

BAJO EL PROTECTORADO E INSPECCION DEL GOBIERNO

Saldo de imposiciones, pesetas: 9,000,000

Esta Caja de Ahorros es de Tenerife, sus beneficios no salen de nuestra Isla, y sus fondos fomentan el trabajo y crean riqueza.

Edificio social; Pérez Galdós, números 9 y 11.

SUCURSALES

La Laguna: Plaza de la Catedral, Núm. 7.
Orotava: Calle de Inocencio García Feo, Núm. 5.
Güimar: Plaza de la Iglesia, Núm. 7.

De Lanzarote

Robo importante de dinero

Juan García Ortiz, de 49 años de edad, casado, labrador, domiciliado en Los Valles, del término municipal de Teguise, de la isla de Lanzarote, presentó una denuncia el día 20 del actual, ante el puesto de la Guardia civil de aquel pueblo, manifestando que durante ocho años consecutivos estuvo trabajando en la isla de Cuba, remitiendo todos los meses a su esposa, Manuela Abreu Pérez, varios giros, los cuales han ascendido a siete mil quinientas pesetas.

Añadió que hace unos nueve meses regresó a su casa con la idea de no volver a aquella isla, preguntándole a su esposa si tenía en su poder la mencionada cantidad, respondiéndola ésta que sí, y que la tenía guardada dentro de un recipiente de hojalata que había enterrado en un piso de tierra de una habitación que está junto al corral.

Su esposa le hizo la advertencia que la cantidad que tenía guardada no era la de 7.500 pesetas, sino 3.500, 2.500 en billetes y el resto en monedas de cinco pesetas, pues el resto lo había gastado en las necesidades propias de la casa.

Dijo también el denunciante que a pesar de no haber visto nunca el dinero en su casa, creyó de buena fé que éste se hallaba en ella, pero que el día 19 del corriente, al sacar el recipiente con objeto de extraer una determinada cantidad para efectuar un pago, vió que la vasija se hallaba vacía, ignorando quien o quienes puedan ser los autores del hecho.

De las gestiones que practicó inmediatamente la citada fuerza de la Guardia civil, se sabe que, efectivamente, en dicho recipiente se depositó una cantidad de dinero, enterrándose después en la habitación mencionada, cuyo escondite solo conocían la esposa de Juan Clavijo Ortiz y su hijastro Antonio Clavijo Bonilla, de 20 años de edad.

Por las circunstancias que rodean el hecho, la fuerza citada crée que bien pueda ser la esposa o el hijastro quienes se apoderaron del dinero, escondiéndolo después en otro lugar, cosas que niegan rotundamente.

El hecho se ha puesto en conocimiento del Juzgado correspondiente, continuando la Guardia civil practicando gestiones para esclarecer lo ocurrido.

Comité Municipal del Partido Republicano Tinerfeño

Asamblea del distrito primero.--Toscal

Se convoca a todos los afiliados al distrito primero (Toscal), para celebrar Asamblea general de afiliados, el lunes, 29 del actual, a las nueve de la noche, en el local de la Juventud Republicana, para tratar el siguiente

ORDEN DEL DIA

1.—Elección de diez afiliados por cada sección electoral que han de formar la Junta de Sección.

2.—Elección de un miembro de cada Junta de Sección, para formar la Junta de distrito.

3.—La Junta de distrito, integrada por tantos miembros como Secciones electorales tiene el distrito, designará uno para vocal del Comité municipal.

Es condición indispensable para concurrir a la Asamblea, residir actualmente en las calles que componen las Secciones siguientes:

Toscal, Escuelas del Norte, Pasaje de Ojeda, Lavaderos, 25 de Julio, Almeida, Paso Alto.

Santa Cruz de Tenerife, 25 de mayo de 1933.—El secretario, Rogelio García Talavera.—V. B. El presidente, José C. Schwartz.

Método de Corte "El Rápido"

AVISO

A las señoras y señoritas de La Laguna, Santa Cruz y de la isla en general:

Se les advierte que en La Laguna existe una falsificadora de este método, el cual está debidamente patentado, y por lo tanto, la justicia le impondrá el castigo correspondiente, recogiendo los ejemplares falsificados tanto a ella como a las personas que por su conducto los hayan adquirido.

Sólo está autorizada para enseñar corte con "El Rápido"" y vender los métodos en toda la isla, la señorita Concepción Pérez Alvarez, que vive en Primo de Rivera, número 7, Santa Cruz, y a quien ésta autorice.

Está autorizada para La Laguna la señora doña Inés Pérez (Barrio Nuevo).

Solar en venta

Vendo uno con una superficie aproximada de dos mil metros cuadrados, en la carretera de La Laguna, a la terminación del kilómetro 4. Sitio admirable para edificar por ser lugar muy delicioso por distintas circunstancias y haber facilidad para dotarlo de agua a presión.

Para informes: Castro, 22.

Ayuntamiento de Tacoronte

ANUNCIO

Por el presente se pone en conocimiento de los vecinos y hacendados forasteros, que el período voluntario de cobranza del Repartimiento de Utilidades de 1932, terminará el día último del corriente mes, transcurrido el cual se procederá sin nuevo aviso a su exacción por vía de apremio.

Tacoronte, 20 de mayo de 1933.—El recaudador, E. Díaz.

CRONICA DE LA OROTAVA

El paro forzoso

Ha sido generalmente aplaudida la proposición presentada al Cabildo de Tenerife por su presidente, señor Acea, para que se activen y terminen inmediatamente los distintos asuntos pendientes de tramitación y aprobación que existen en varios Ministerios, y conjurar, con la ejecución de las obras a que aquellos se refieren, el grave problema del paro obrero que amenaza a esta isla.

Es realmente inexplicable la tardanza que se ha observado en la resolución de los aludidos expedientes, máxime dependiendo de ella el evitar un conflicto que puede traer serias perturbaciones al país; pero según hemos leído en LA PRENSA de ayer, la Junta administrativa de Obras Públicas ha recibido noticias de que ayer mismo sería examinado por el Consejo de Estado el plan de carreteras de la provincia.

Ya era tiempo. La inmediata aprobación de dicho plan traerá la alegría a muchos hogares porque proporcionará trabajo a numerosos obreros parados y a los que pronto se quedarán sin ocupación, careciendo de los recursos indispensables para su subsistencia y la de sus familias.

En lo que afecta al Valle de la Orotava, el plan comprende el primer trozo de la nueva carretera del Pinito a la Guancha, partiendo de los Realejos y pasando por Icod el Alto, y suponemos que también comprenderá la obra de reparación con riego asfáltico del segundo trozo de la carretera del Pinito, en la parte ejecutada, por lo que tanto hemos venido abogando. En ambas obras puede emplearse un número crecido de trabajadores para librar de la miseria a los forzosamente parados.

Otra obra que nos interesa en sumo grado, es la de la travesía de la propia carretera del Pinito por esta población, y confiamos que no se hará esperar mucho tiempo, pues según tenemos entendido, ya se ha recibido el libramiento en la Delegación de Hacienda para el pago de las indemnizaciones correspondientes a los inmuebles expropiados para la vía indicada, en cuyo asunto ha mostrado especial empeño el alcalde, señor González Pérez.

Este es el verdadero camino a seguir para la solución del problema presentado, y por ello nos congratulamos sinceramente de las iniciativas de nuestras autoridades en cuestiones de tanto interés.

Concurso

En virtud del acuerdo adoptado por el Cabildo Insular de Tenerife, de dotar de Rayos X al Hospital de la Trinidad de esta Villa, de cuya resolución dimos cuenta en una de nuestras últimas informaciones con el elogio que merecía, dicho organismo ha anunciado al público las condiciones del concurso abierto para la adquisición e instalación de los correspondientes aparatos. El plazo de admisión de proposiciones es de treinta días, a partir del 11 del actual, y el suministro de los aparatos y su montaje deberán quedar terminados a los cinco meses después de haberse hecho la adjudicación definitiva del concurso, sin que el precio total pueda exceder de 17.000 pesetas, que serán pagadas por mensualidades de 1.500 pesetas cada una.

Estas condiciones que extractamos y las demás de la licitación, se hallan publicadas en el Boletín Oficial de 10 del corriente.

De enseñanza

Se han concedido ochenta días de permiso a la directora de esta escuela graduada de niñas, doña Dolores Febles Fariña, a quien sustituye interinamente en el cargo la maestra de dicha escuela, señorita Concepción Tugores Sagaseta.

—El maestro de esta escuela graduada de niños, don Angel de Mingo Ramas, ha sido destinado a Sevilla.

—El Consejo local de Primera Enseñanza ha fijado como días de vacaciones el 15 y 21 a 24 de junio próximo, con motivo de las fiestas patronales.

Crucero de estudiantes

Por noticias recibidas de Barcelona, hemos sabido con satisfacción, que de las ocho plazas concedidas a la Escuela de Arquitectura de aquella capital, para el crucero de estudiantes por el Mediterráneo, le ha correspondido una a nuestro estimado paisano, don Tomás Machado Méndez, alumno de dicha Escuela.

Las mencionadas noticias nos dan también interesantes detalles de la excursión que está organizando la Facultad de Filosofía y Letras, de Madrid, por iniciativa del ministro de Instrucción Pública, don Fernando de los Ríos.

La fecha que se ha fijado para emprender el viaje es el 15 de junio próximo, en el hermoso vapor "Ciudad de Cádiz". Durará mes y medio.

El gasto por cada excursionista se ha calculado en tres mil pesetas, abonadas por mitad entre el Estado y el alumno.

Los países objeto de esta visita de estudios serán Egipto, Palestina, Asia Menor, Grecia e Italia. Los profesores darán conferencias acerca de aquellas extinguidas civilizaciones.

Y para embellecer las horas de los viajes por mar y tierra, acompañarán a los expedicionarios unas sesenta alumnas de la Facultad antes citada.

Nuevo pavimento

A fin de que esté terminado para las próximas fiestas, el lunes último empezaron los trabajos del nuevo pavimento de la calle de Fermín Galán, entre las de Tomás Zerolo y García Hernández.

Aplaudimos la resolución del Ayuntamiento.

De sociedad

Enviamos nuestro sentido pésame a los estimados familiares de la respetable anciana doña Isabel Morales Luis, fallecida recientemente en esta Villa.

—Se halla enfermo el secretario de este Juzgado de Instrucción, don Rafael Hernández Valencia, a quien deseamos rápida mejoría.

—De su viaje a la Península y el Extranjero ha regresado el gerente de este Sindicato Agrícola, don Domingo González Regalado Pérez.

Los exploradores

Al mando de su entusiasta jefe, don Bartolomé Ramán, marcharán de excursión a la Cruz Santa mañana, domingo, la tropa de exploradores de esta población.

El domingo último estuvieron los "boy-scouts" en la Victoria, donde fueron obsequiados por el vecino de aquella Villa, don Antonio Santos Flores.

Deportes

Continúa latente el entusiasmo por la fiesta deportiva con que el "Orotava F. C." obsequiará al Tenerife, al que se le regalará un banderín con la fecha del homenaje.

Al acto asistirá la banda municipal de música.

Terminado el partido de fútbol entre los equipos de ambas sociedades, se celebrará un banquete en honor de los campeones insulares.

—Ejecutadas las reformas que han mejorado notablemente nuestro campo de deportes, se reanudarán mañana, domingo, los partidos de fútbol, contendiendo el subcampeón de Tenerife, "Unión F. C.", con el equipo local "Europa", convenientemente reforzado.

El encuentro ha despertado gran interés.

Paseo y música

Programa de las obras que ejecutará la banda municipal, en la plaza de la Constitución, mañana, domingo, a las cinco de la tarde:

"Anda carretero", pasodoble; Cebrián.
"Juan, ábreme la hucha", rumba; Ledesma.
"Retreta austriaca"; Keler-Vela.
"La Calesera", fantasía; Alonso.
"España", valses; Waltenfel.
"Josefina", pasodoble; Barbero.

CORRESPONSAL.

Actualidad Extranjera

RUMORES DE UN ARMISTICIO CHINO-JAPONES

Londres, 26.—Comunican de Tokío que mañana se firmará en Mi Yuan un armisticio como consecuencia del acuerdo verbal habido entre chinos y japoneses.

EL PACTO DE LOS CUATRO

Roma, 26.—A propósito de las negociaciones que llevan a cabo los países que constituyen el llamado "pacto de los Cuatro", los periódicos de esta capital dicen que esas negociaciones están a punto de llegar a resultados positivos.

CESE DE LAS HOSTILIDADES CHINO-JAPONESAS

Pekín, 26.—Se ha firmado un acuerdo entre las autoridades militares chinas y japonesas con arreglo al cual quedan suspendidas temporalmente las hostilidades entre los dos países.

En virtud de ello, las tropas japonesas no ocuparán las plazas de Pekín y de Tientsin, conservando únicamente ciertas posiciones en la región norte de la China.

LLEGA A PARIS LA REINA DE RUMANIA

París, 26.—Ha llegado a esta capital, procedente de Marsella, la reina María de Rumanía.

Se le dispensaron los honores protocolarios.

UN NOTABLE PARACAIDISTA RESULTA MUERTO

Buenos Aires, 26.—El notable paracaidista Greco realizaba recientemente uno de sus arriesgados ejercicios acrobáticos, intentando pasar de un avión a otro, en pleno vuelo.

Greco no calculó bien la distancia precipitándose al vacío y estrellándose, pues el paracaídas que llevaba no funcionó a tiempo.

EL REY DE NORUEGA FELICITA AL PRESIDENTE ROOSEVELT

Oslo, 26.—El rey de Noruega ha calegrafiado al Presidente de los Estados Unidos, Mr. Roosevelt, expresándole su adhesion por el mensaje de paz que éste envió a las naciones.

MISTERIOSA DESAPARICION DE UN DIPUTADO SOCIALDEMOCRATA

Berlín.—En la última sesión celebrada por la Dieta Prusiana fué notada la ausencia, sin excusa, del diputado socialdemócrata señor Kuttner.Esto equivale la exclusión de dicho diputado por noventa sesiones.

Según después sa ha podido averiguar, el referido diputado ha desaparecido desde hace algunos días sin que tengan noticia alguna de su paradero ni en la redacción del periódico al cual pertenecía ni tampoco su esposa.

Se ignora si Kuttner ha huído al extranjero o si ha sido víctima de alguna desgracia.

Estrería Valenciana

Esta casa es la única especializada en transparentes, persianas y cortinas orientales a la medida.

Tenemos el mejor surtido en alfombras; tanto en tamaños y clases como en precios. Felpudos en varias calidades, incluso de corcho para baño

Gran variedad en juegos de mimbre y junco, en todos los colores; canastillas, cunas-moisés, y todo lo relacionado con el ramo de cestería.

Esteras finas de verano, y con dibujos cubistas, en varios tamaños.

Realizamos un lote de zapatos blancos para verano, de señora y caballero, por la mitad de su precio en fábrica.

Los precios de nuestra casa están fuera de competencia.

¡VISITENOS Y SE CONVENCERA!

ESTERERIA VALENCIANA. CRUZ VERDE, NUMERO 12

Contra dolores Veramón

RON "La Rueda"

El mejor Ron de Cuba

Exija siempre esta marca

Ministerio de Cultura 2010

Información deportiva

Fútbol

Los partidos de selecciones

Esta noche embarcarán para Las Palmas los jugadores que han sido designados para formar la selección de Tenerife, que en el campo España jugará mañana con la de Gran Canaria.

Tenemos entendido que el equipo tinerfeño se alineará con los siguientes jugadores:

Cayol; Llombet, Morera; Arencibia, Melito, Cubas; Felipe, Rancel, Quico, Semán, Quique.

En el partido que el dia 4 jugarán las selecciones en el Stadium, sufrirá algunas modificaciones la selección tinerfeña.

El equipo de Gran Canaria lo integran los siguientes jugadores:

Pérez (del Victoria); Rafael (del Victoria), Gómez Castilla (del Athlétic); Juan Padrón (del Victoria), Simeón (del Victoria), Lavao (del Athlétic); Victorio (del Marino), García (del Victoria), Márquez (del Athlétic), Tatono (del Victoria) y García Mujica (del Victoria). Suplentes: Tomás (del Gran Canaria), Hiche (del Gran Canaria) y Alfonso (de la Unión Marina).

El fútbol entusiasta

En esta capital ha quedado constituído un equipo denominado C. D. Drácula, integrado por el siguiente cuadro de jugadores: Rubio; Reyes, Santana; Reyes II, Cabrera, Batista; Serrano, Saavedra, Reyes III, Casanova y Miranda. Este equipo reta al Doctor Frankestein, para jugar un partido amistoso el próximo domingo en el campo del Salamanca.

—Ayer contendieron en el campo del Teide los infantiles Gibraltar F. C. y Deportivo Numancia, venciendo el primero por 3-2.

—En esta capital ha quedado constituído un equipo denominado "El hombre y el monstruo". Su cuadro titular lo forman: Juan; Quesada, Ramírez; Domingo, La Rosa, Sabina; Rodríguez, Hernández, Molina, Morales y Alonso. Este equipo reta al Doctor Frankestein a disputarse una papada.

—El domingo hicieron su debut en el campo del Salamanca los equipos infantiles Jesús Nazareno F. C. y Enemigo C. D., venciendo el primero por 4-1, marcados, por Tomás (2), Almenara y Canario, y el del Enemigo por Heriberto.

Entre juveniles

El pasado domingo tuvo lugar en el campo del Salamanca el anunciado encuentro entre el nuevo equipo Buenos Aires y el Arsenal F. C. Desde los primeros momentos se notó la superioridad del Arsenal, que derrotó al Buenos Aires por el elevado "score" de 10-0. No obstante el resultado, los noveles hicieron un buen partido.

Los goles del Arsenal fueron marcados por su tripleta central, de magníficos remates.

La Copa de España

Mañana, domingo, se jugarán los siguientes partidos del campeonato de España, correspondientes a la Copa de España:

Madrid-Sporting de Gijón.

Murcia-Español.

Coruña-Athlétic de Bilbao.

Betis-Valencia.

Los partidos serán jugados en los campos de los equipos citados en primer lugar.

EL COMBATE SHARKEY-PRIMO CARNERA

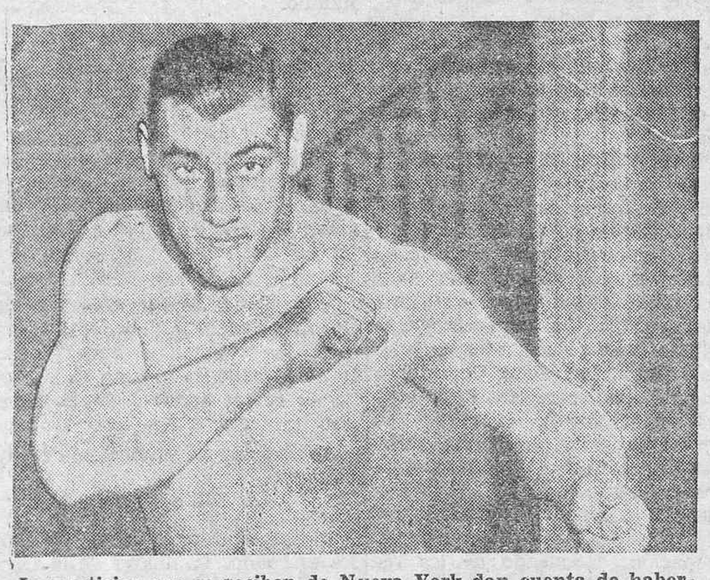

Las noticias que se reciben de Nueva York dan cuenta de haberse firmado en estos días el contrato para el combate entre Jack Sharkey y Primo Carnera, el "gigante italiano", que se disputarán el título mundial que ostenta el primero desde su triunfo sobre Max Schmelling. Carnera y Sharkey han estampado su firma al pie del contrato que les obliga a combatir para el título mundial, en el Madison Square Garden de Nueva York, la noche del 29 de junio próximo, en un combate de 15 rounds. En la foto pueden ustedes apreciar los músculos que se gasta Primo Carnera.

Zamora jugó el domingo su 40 partido internacional

Ricardo Zamora ha defendido la portería española en todos los partidos internacionales de esta temporada y sus actuaciones han sido otros tantos triunfos. Sigue siendo el mejor portero de Europa. El de más facultades y de más inteligencia. Esa intuición maravillosa que nadie ha podido igualar.

Zamora es el primer internacional del mundo. El más antiguo, el que más partidos ha jugado. Con el del domingo, frente a Bulgaria, han sido 40 los encuentros internacionales en que Ricardo ha defendido la portería de los españoles.

En estos 40 partidos no le han hecho más que 35 tantos, menos de uno por partido.

¡Nosotros, desde luego, no incluímos en esta estadística el goal de Luzbel, porque el partido no tuvo carácter internacional.

Contratos profesionales

Ventolrá y Padrón, dos jugadores de fútbol profesionales, que prestaban sus servicios en el F. C. Sevilla, acaban de firmar un contrato con el F. C. Barcelona. La cosa, sin otra explicación, no tiene ninguna trascendencia; cambios de camisetas de profesionales los hay todos los días. Pero el caso Ventolrá-Padrón no es un caso corriente; puede tener sus consecuencias.

El Sevilla, interpretando a su modo los artículos tales y cuales del reglamento, ha rescindido el contrato con los jugadores citados, pero sin abonarles el sueldo mínimo que también estipulan los reglamentos. Todo esto consignado y escrito. Padrón y Ventolrá llegan a Barcelona, presentan estos documentos y suscriben contrato, sin que el club que adquiría sus servicios entrara en negociaciones con el Sevilla, "que no ha renunciado a los derechos de retención", conforme al que les concede el reglamento, pero "que no les abona el sueldo mínimo", conforme preceptúa también el mismo reglamento.

Ya en estos tiempos de emancipación del "trabajador"—el jugador de fútbol es un trabajador como otro cualquiera—parece imposible que subsista este derecho de retención por el cual el obrero trabaja "si el patrono quiere", y si no quiere, no trabaja en ninguna parte. Pero no habíamos llegado a que se impidiera "trabajar" a un jugador, sin abonarle, ademas, el sueldo estipulado.

Parece que el F. C. Barcelona ha resuelto el caso porque así le resultaba más cómodo—¡sin acordarse, claro, de Zabalo!—y sin importarle lo que pueda opinar el Sevilla; pero nos gustaría que el asunto se discutiera en la Asamblea próxima...

Trabal, entrenador del Español

Definitivamente, Patricio Caicedo ha llegado a un acuerdo con el Athlétic de Bilbao y con el Español, para abandonar a este Club e ingresar en aquél Termina su contrato con el Español en Junio, y en seguida, después de las vacaciones veraniegas, pasará a preparar al Athlétic para la próxima temporada. Para substituirle en el Español, la directiva de este Club ha recibido ofertas de Sampere, Baonza, Zabalo y el hermano de Platko, actual entrenador del Arenas. Ninguna de estas ofertas se crée que prospere, pues los directivos españolistas, que primero habían pensado en Saprisa, han creído que el cargo podría ocuparlo Trabal. Es muy posible que éste se decida a retirarse para ocupar el cargo con más autoridad; pero también es posible que alterne el cargo de seleccionador con su puesto en el equipo. Desde luego, lo que parece fuera de duda es que los directivos blanquiazules le reconocen aptitudes y especialmente le consideran elemento de absoluta confianza por su larga y probada lealtad.

Boxeo

La victoria de Paulino Uzcudum

Un periódico de Madrid publica lo siguiente:

Pocos comentarios ha sugerido la victoria de Paulino sobre Pierre Charles. Decimos "rotunda", con perdón de los matemáticos jueces, que aquilataron el éxito hasta el átomo.

Ha sido, a nuestro juicio, demasiado meticuloso ese criterio tan cerrado. Si apreciáramos el combate como un campeonato de Europa, no habrá otro remedio que decir que fué bastante mediado. Si lo juzgamos como un "match" de tantos, no sería atrevido decir que el encuentro mereció la pena de ser presenciado.

Se han callado las plumas técnicas, y ya no queda ni el eco de la victoria de Paulino. Parece increíble. Parece como si quisiéramos ocultar un triunfo que el de Régil ganó con la valentía que tenía hace ocho años, y que es la cualidad que le devolvió el trofeo abandonado por su propia voluntad. Luchó como un joven; quiso vencer y venció, porque su preparación fué en esta ocasión quizá como nunca escrupulosa. Ganó, y ganó bien. El público no dudó más que un momento. Era cuando Charles "sacó" la izquierda y se aprovechó de un ligero cansancio del español. Dos asaltos al "ralenti", y Paulino volvió a la brecha. Prueba inequívoca era el juego sucio del belga. Y como remate, un décimoquinto "round" del que aseguraron los entendidos que le dió el combate. Nosotros no lo creemos así. Que mucho tenía que haber hecho el titular para neutralizar aquel formidable octavo asalto.

Merecía más líneas el triunfo de Uzcudun, y merecía también un comentario la escasa valía—todo hay que decirlo—del semigigante ex campeón. No se ha hablado con la extensión debida del coraje y técnica que puso Paulino para trabajar la cintura, de "punta a punta", del belga; no se ha mencionado un formidable golpe al corazón que acusó claramente su adversario; no se ha insistido en que no fué desbordado en más de tres asaltos de los quince del combate: no se ha dicho de Charles que, salvo los dos asaltos a que hemos hecho mención, no empleó más que un manoteo inofensivo, que sólo servía para darle aire al vasco: no se ha dicho, por último, que Uzcudun ni abusó de su cabeza—en otros tiempos un tercer brazo—ni hizo la menor incorrección, lo que también suma puntos.

No se ha desmenuzado en crítica lo que ha hecho Paulino a los treinta y cuatro años.

No se ha dicho, y hay que decirle a Paulino Uzcudun que es un dignísimo e indiscutible campeón de Europa.

×

La revancha Gironés Alf. Brown vuelve a ser el tema del día

La prensa francesa remueve otra vez el caso de una probable revancha del masch Gironés—Alf Brown a celebrar en Barcelona el próximo verano.

Dicen que un promotor español está haciendo las gestiones oportunas—aquí nadie sabe una palabra de ello—, para que así sea, en efecto.

Y añaden que, con motivo de estas gestiones, en Barcelona se han armado ya un fardo de comentarios.

Marcel Thil, lesionado

A causa del estado de salud del boxeador Thil, el encuentro de Thil-Tunero se ha aplazado para una fecha ulterior.

Empresas de aguas

Comunidad "FERMIN GALAN"

CONVOCATORIA

Por la presente se cita a los señores accionistas a una Junta general extraordinaria que se celebrará el 28 del actual, a las 11 de la mañana, en el segundo piso de la casa número 9 de la Plaza de la República; al objeto de tratar de la siguiente

ORDEN DEL DIA

1.—Dar cuenta de las gestiones efectuadas con el Ayuntamiento de Arico.

2.—Manifestaciones de los señores asistentes.

Güimar, 20 de mayo de 1933.

El Presidente, **Antonio Bermúdez.**

NOTA.—Llegada la hora señalada, los acuerdos serán válidos con cualquier número de partícipes que asista.

Comunidad "LOS TAPADITOS DEL EBRO"

CONVOCATORIA

Por la presente se convoca a los señores accionistas a una Junta general extraordinaria que se celebrará el 28 del actual, a las doce horas, en el local de la casa número 9 de la Plaza de la República; al objeto de tratar de la siguiente

ORDEN DEL DIA

1.—Lectura y aprobación si se estimare del acta de la sesión anterior.

2.—Dar cuenta de las gestiones efectuadas con el Ayuntamiento de San Miguel.

3.—Estado de la galería y demás asuntos comunales.

4.—Manifestaciones de las señores asistentes.

Güimar, 20 de mayo de 1933.

Víctor Marrero.

NOTA.—En cumplimiento del artículo 10 de lo Estatutos, a la hora indicada se celebrará la sesión con cualquier número de partícipes.

Comunidad de explotación de aguas "EL MOJUELO

Se cita a los señores que componen esta Comunidad para que concurran el domingo, 28 de Mayo, del corriente, a las dos de la tarde, en el local social, Alvarez de Lugo, 38, con objeto de celebrar Junta general extrordinaria y tratar los asuntos comprendidos en el siguiente

ORDEN DEL DIA

1.—Lectura y aprobación del acta anterior.

2.—Dar cuenta de haber terminado los cien metros de perforación adjudicados a don Melitón Hernández, y en su consecuencia, acordar si se saca nuevamente a subasta otros cien metros, o se continúa al mismo precio que estaba contratada.

3.—Ver si conviene aprovechar el agua que está dando la galería; y

4.—Manifestaciones de los señores concurrentes.

Güimar, 23 de mayo de 1933.—El secretario, **Alfonso Cuesta.**—V.º B.º El presidente, **Víctor Marrero.**

NOTA.—Los acuerdos que se tomen serán válidos con cualquier número de partícipes que concurran a la hora señalada, según dispone el reglamento, y para tener voz y voto se necesita estar al corriente en el pago de las cuotas.

ACUEDUCTO GENERAL DEL SUR "RIO PORTEZUELO"

LA LAGUNA

Por acuerdo de la Junta general celebrada el día 4 de los corrientes y, orden del señor Presidente, se convoca a los señores partícipes de esta entidad para que se sirvan concurrir el día 4 del próximo mes de junio y hora de las diez de la mañana al local del Ateneo de La Laguna, con objeto de celebrar Junta general.

ORDEN DEL DIA

1.—Dar cuenta del estado de las obras a partir de la última Junta general.

2.—Informes de la comisiones especiales.

3.—Manifestaciones de los señores socios.

La Laguna, 24 de mayo de 1933. El secretario, **F. Padilla Bethencourt.** V. B. El presidente, **B. Pérez Armas.**

Comunidad de aguas "BOCA DE BARRANCO", radicante en el pago de Punta Hidalgo

Por la presente se convoca a Junta general extraordinaria para el día primero de junio próximo, a las dieciocho (seis de la tarde), en el local de costumbre que es el Centro Hidalgo de este propio pago, encareciéndose la puntual asistencia por tener que tratar en dicha junta de asuntos muy importantes en beneficio de los intereses de los accionistas, y por tanto de la referida Comunidad.

ORDEN DEL DIA

Lectura del acta anterior.

Acordar cuando han de continuar los trabajos de perforación y condiciones que convengan a la realización de aquéllos.

Tratar con toda urgencia del destino que se ha dado a las aguas ya alumbradas y conocer el rendimiento de las mismas; y además de otros asuntos relacionados con el referido líquido..

Manifestaciones de los señores accionistas.

La Laguna, 20 de mayo de 1933.

El Secretario, **Juan B. Oliva.**

"FUENTE BELLA"

Sociedad para trabajos subterraneos de alumbramiento de aguas y minerales en el Valle de Arona

Por la presente se cita a los partícipes de esta Sociedad, a Junta general extraordinaria, que tendrá lugar el día 28 del actual, a las 16 horas (4 de la tarde), en la Sala de sesiones de "La Benéfica", calle de Ruiz de Padrón, 10, con arreglo a la siguiente

ORDEN DEL DIA

1.—Lectura del acta de la sesión anterior para su aprobación si procede.

2.—Dar cuenta de los trabajos del actual Consejo de Administración, efectuados para la continuación de la marcha normal de la Sociedad y ver como se han de seguir los trabajos de perforación de la galería.

3.—Modificación del artículo 10 de los Estatutos sociales.

4.—Manifestaciones de los señores socios.

Nota.—Caso de no asistir número suficiente de socios para celebrar la reunión a la hora indicada, se efectuará dos horas después, siendo válidos los acuerdos que se tomen, sea el que sea el número de accionistas que concurran al acto.

Otra.—Se ruega a los señores accionistas que concurran al acto, lleven sus acciones, el fin de confrontarlas con los asientos del libro de socios de la Comunidad.

Santa Cruz de Tenerife, 22 de mayo de 1933. El secretario, José Fernández. V. B. El presidente, Ezequiel Fernández.

Sociedad de explotación de aguas denominada "SALTO DEL RIO", domiciliada en esta ciudad

Por el presente y cumpliendo acuerdo de la Junta de Administración, se convoca a Junta general extraordinaria para el día 28 del actual y hora de las catorce, de primera convocatoria y a las quince de segunda, la que tendrá lugar en el Círculo Mercantil de esta ciudad, conforme a la siguiente

ORDEN DEL DIA

1.—Lectura del acta anterior para su aprobación.

2.—Proposición de la Junta de Administración, sometiendo a aprobación de la general, la perforación de la galería por procedimientos mecánicos, autorizándole si procediere.

3.—Remuneración que se fijará al Secretario-contador, por sus trabajos.

4.—Dar cuenta a la general de la Junta de Administración.

5.—Manifestaciones de los señores socios.

La Laguna de Tenerife, 24 de mayo de 1933.

V. B. El Presidente, **Domingo Cruz Cabrera.** El Secretario, **Dionisio González Afonso.**

NOTA.—Los acuerdos tomados en segunda convocatoria serán válidos con el número de accionistas que concurra.

CABILDO INSULAR

Establecimientos de Beneficencia

ANUNCIO

Teniendo la Administración de estos Establecimientos que adquirir los artículos de inmediato consumo necesarios a los mismos para atenciones del mes de junio próximo, se convoca por el presente anuncio a todos los comerciantes que deseen hacer ofertas las cuales habrán de ajustarse a las condiciones que se hallan de manifiesto en las Oficinas de los expresados Establecimientos, todos los días laborables, de 3 a 5 de la tarde, hasta el día 30 del corriente mes.

Santa Cruz de Tenerife, 20 de mayo de 1933. El Secretario-Contador, **Rafael Marrero Padilla.** V. B. El Consejero-Inspector, **Max. Acea.**

×

SECCION DE TELEFONOS

Se hace público para conocimiento del personal femenino de la Red Telefónica Insular en activo y excedente que en Boletín Oficial de la provincia del 22 del actual, aparece un anuncio convocando a oposiciones para cubrir cinco plazas de aspirantes al ingreso en la Sección Administrativa de la explotación.

Asimismo se hace público que en el propio Boletín, se inserta otro anuncio convocando un concurso para la provisión entre el mismo personal y entre el de aspirantes, del cargo de encargada de confrontar y anotar en la Central de esta capital el servicio cursado entre las distintas Estaciones de la Red.

Las condiciones y normas que han de regir para estas oposiciones y concurso aparecen en las convocatorias publicadas en dicho periódico oficial.

Santa Cruz de Tenerife, 23 de mayo de 1933.

El Secretario, **R. Armas de Miranda.** V. B. El Presidente, **Maximino Acea.**

Anuncios varios

CASA se alquila un piso bajo recientemente construido con todas la comodidades modernas en Santa Rosa de Lima, número 5. Darán razón en la misma.

◆◆

POR LA MITAD DE SU VALOR, se vende, sin intervención de corredor, un solar, con muy buenos tinglados, con una extensión de 690 m. cuadrados aproximados, propio para depósito de materiales de empaquetado, o fábrica de mosaicos, fábrica de bloques, depósitos para cal o talleres de carpintería, con entrada para camión con una pequeña modificación; punto céntrico. Para informes: Niceto Alcalá Zamora número 47, (antes La Rosa, piso alto).

◆◆

PLOMERO Y HOJALATERO Angel López.—Teléfono, número 1.185, Pablo Iglesias 39. Precios económicos—Presupuestos gratis.

◆◆

FINCA. Se vende una de cuatro fanegadas y media de cabida, situada en los Rodeos y muy próxima al campo de Golf, contando con un monte de eucaliptos. Razón don Manuel del Pino, Administrador de Correos, de 8 a 12.

◆◆

ACCIONES.—Compramos todas las de la Comunidad "Salto de la Fuente" que se nos presenten. Pagamos buenos precios. Razón: San Juan Bautista, número 38, don Rafael Pons.

PAÑERIA INGLESA.—Sastrería. Stock permanente de cortes de lana para caballeros. Muestrario completo para pedidos directos. Ventas al contado y a plazos.—Valentín Sanz, 27 (frente Hotel Niza). Santa Cruz de Tenerife.

◆◆

LA ESTRELLA.—Véase la gran exposición de flores artificiales e Imágenes religiosas que tiene esta acreditada casa en uno de sus escaparates. En carteras, gran surtido. «La Estrella», Clavel número 14.

SE VENDE una casa en Icod, en la calle de San Agustín, número 17, sitio céntrico de la población, reformada últimamente y con todos los servicios sanitarios. Pueden alojarse dos familias. Tiene una huerta en producción de plátanos, en inmejorables condiciones, y por la mitad de su valor se enagena. Para informes: Droguería de don Ramón Borges, en Icod.

◆◆

BUENA OCASION.—Se venden tres casas pequeñas y una grande en el centro de la capital y una en las afueras de la misma, con jardín, agua a presión y demás comodidades, en buenos precios y facilidades de pagos. Darán razón en la calle de Adelantado, número 6 (oficinas).

◆◆

BUSCO en La Laguna, casita con pequeña huerta. Escribir, Apartado 132 o telefonear 1.030.

◆◆

ATENCION en sitio céntrico y saludable que es la calle Ferrer, (por pocos días), por ausentarse su dueño, se vende una casa de una planta haciendo esquina, con seis ventanas a la calle, cuatro habitaciones, galería, dos patios, comedor, cocina, retrete, instalación de agua a presión y luz. Darán razón en el Restaurant la Peña, de dos a tres o de ocho a nueve. Frente a la Plaza de la Constitución.

◆◆

SE ALQUILA, casita pequeta, en la Cuesta de Piedra, a la terminación subiendo a la izquierda, terminada de construír. Precio moderado; inútil presentarse sin fiador.—Para informes, Serrano número 90. Comercio.

◆◆

BASCULA DE HIERRO para pesar hasta una tonelada, se vende en la Orotava. Darán razón don Balbino Pérez, calle 14 de abril, número 62.

COCHES
Y
camiones usados

EXISTENCIAS DE TODAS MARCAS Y POTENCIAS EN PERFECTO ORDEN DE MARCHA

Grandes ocasiones

AGENCIA "FORD"
FERMIN GALAN, 49
TELEFONO, 4-9-6

Ford

Ministerio de Cultura 2010

INFORMACIÓN TELEGRÁFICA

HEMEROTECA P. MUNICIPAL Santa Cruz de Tenerife

MADRID

EL PROGRAMA PARLAMENTARIO

Madrid, 26.12.—El señor Besteiro ha anunciado que el programa parlamentario para hoy es el siguiente:

[illegible] Comisión de Garantías Constitucionales.

Noche, ruegos y preguntas.

Confirmó que las entrevistas que celebró ayer con los jefes de las minorías y el Gobierno se encaminaban al resultado logrado en el salón de sesiones, y que considera un gran avance para la labor del Parlamento. Después, dijo, ya veremos lo que ocurre.

Añadió que se proponía continuar sus gestiones hasta obtener una solución definitiva al problema político planteado hace tiempo en la Cámara, y que cree ha entrado por buenos cauces.

ALTO COMISARIO

El sábado regresará a Marruecos el Alto Comisario, señor Moles.

Este ha invitado al Presidente de la República y al señor Azaña a las maniobras que se celebrarán en septiembre en la zona de Protectorado, y en las que tomarán parte más de 25.000 hombres.

LA CORRIDA EN HONOR DE LAS "MISSES"

En la Plaza Monumental, atestada de público, se celebró la corrida en honor de las bellezas europeas.

Estas desfilaron sobre calesas, siendo ovacionadas con gran entusiasmo.

Simao da Veiga rejoneó dos toros superiormente, y el resto de la corrida transcurrió sin novedad.

Villalta estuvo bien en sus faenas; El Estudiante, regular, y Maravilla, superior, cortando dos orejas. Fué sacado en hombros por sus admiradores.

Mañana, después de una gran cena de gala, en los salones del Círculo de Bellas Artes, exornados por famosos artistas, se verificará la elección de "Miss Europa, 1933."

¿SE SUPRIMEN LOS EXAMENES DEL BACHILLERATO?

"El Debate" transcribe una orden comunicada por el Ministerio de Instrucción Pública, calificándola de rarísima.

Dice que del texto, aunque confuso, parece deducirse que se suprimen los exámenes del Bachillerato, y se niegan derechos a intervenir en los exámenes de sus alumnos, colegiados o libres a los profesores privados, con título y colegiación profesional.

Añade "El Debate" que no cree se trate de suprimir los exámenes y reclama del ministro una inmediata aclaración de dicha orden.

DIETAS PARA DELEGADOS

El mismo periódico publica la lista de los delegados que se envían a Ginebra para asistir a la Conferencia Internacional del Trabajo, y dice que figuran en ella seis socialistas, cuatro diputados, con dietas de 285 y 182 pesetas diarias, aparte los gastos de viaje.

NOMBRAMIENTOS

La Gaceta publica los siguientes:

Subsecretario de Agricultura, don Darío Marcos Cano.

Director general de Ganadería, don Crisanto Sáenz.

Director de la Escuela de Ingenieros Navales, don Nicolás Franco Bahamonde.

Intendente general, coronel de Intendencia don Adolfo Meléndez.

Presidente del Canal de Experiencias Hidrodinámicas del Pardo, don Blas Cabrera.

EXAMENES

También publica el periódico oficial una disposición aplazando hasta el mes de julio los exámenes a 91 plazas de ayudantes de Vigilancia y Seguridad en los Puertos.

INCIDENTE

En la carretera de la Dehesa de la Villa los ocupantes de dos autos se insolentaron con el encargado de un surtidor de gasolina, Victoriano Díaz Fernández, al que agredieron.

El encargado, sospechando que los automovilistas pudieran ser atracadores, repelió la agresión a tiros, hiriendo gravemente a Antonio Pérez Navarro.

Fué detenido, así como los ocupantes de los autos.

NOTICIAS DE ESTADO

En el Ministerio de Estado facilitaron una nota informando de que en el Conservatorio de Atenas se celebró un concierto de música española, asistiendo varias personalidades. El ministro de España dió un banquete en honor de los organizadores y ejecutantes.

El doctor austriaco, Koschabet, regaló al Museo de Ciencias Naturales, donde recientemente se produjo un incendio, una espléndida colección de mariposas e insectos.

En el Gran Teatro de la Opera, en El Cabo, representóse la obra de los hermanos Quintero, traducida al inglés, "El Centenario", obteniendo un gran éxito de público y de crítica.

EN PALACIO

El señor Alcalá Zamora recibió en audiencia a numerosos parlamentarios.

También le cumplimentó el nuevo Director general de Sanidad, doctor Bejarano, al que acompañaba el señor Sánchez Covisa.

PROVINCIAS

MANIFIESTO

Badajoz, 26.—La Agrupación Socialista ha publicado un manifiesto contra el mitin de Acción Popular anunciado para el domingo.

Dice que mediten bien los derechistas y el Gobierno sobre las consecuencias que puede tener el acto, pues se hallan dispuestos los socialistas a responder al ataque que significa la celebración del mitin.

Para asistir a éste se anuncia la llegada de comisiones de 140 pueblos.

BARCO CON BANDERA HITLERIANA

Sevilla, 26.—Ha entrado en el puerto el barco alemán "Clío", que ostentaba bandera hitleriana.

Los obreros de los muelles se negaron a descargarlo.

En vista de ello, el barco izó la antigua bandera española, promoviéndose un enorme alboroto.

Acudieron guardias de Asalto, deteniendo a 37 individuos.

El cónsul alemán y el capitán del barco explicaron lo sucedido, atribuyéndolo a un error de los marinos.

La bandera bicolor fué rociada con gasolina, quemándola.

SUPUESTOS AUTORES

Sevilla, 26.—Hoy fueron detenidos por la policía Pedro Neyda Benítez y Antonio Barda, presuntos autores del asesinato del secretario de la Federación Económica, señor Caravaca.

Parece resultan graves cargos contra ellos.

Quedaron incomunicados en la cárcel, a disposición del juez especial.

SE SUSPENDE UN MITIN

Castellón, 26.—A causa de las coacciones ejercidas por elementos republicanos y ante el temor de que se produzcan incidentes, el gobernador ha suspendido el mitin tradicionalista anunciado para el domingo y al que se decía iban a asistir cincuenta mil personas.

ASALTO A UNA CAJA DE AHORROS

Bilbao, 26.—A las cinco y media de la tarde, tres individuos que llegaron en un automóvil de la matrícula de Burgos, asaltaron la Caja de Ahorros Municipal de Las Arenas.

Encañonaron al cajero y demás empleados, obligándoles a ponerse de cara a la pared y robaron diez mil pesetas.

Luego desaparecieron en el "auto" con dirección desconocida.

La Guardia civil está realizando pesquisas en las carreteras.

TERMINA LA HUELGA DEL HAMBRE

Soria, 26.—Después de 77 horas, cesaron en la huelga del hambre los 26 presos sociales.

En la cárcel es completa la normalidad.

LAS LUCHAS SOCIALES

Salamanca, 26.—Las Federaciones Obreras han advertido al Bloque Agrario y a la Unión de Agricultores que contrarrestarán con la huelga general anunciada para el cinco de junio, el acto que se anuncia para el sábado, pues lo consideran como una provocación, a la que la clase trabajadora organizada sabrá contestar.

LOS PRESOS SOCIALES

San Sebastián, 26.—Los nacionalistas detenidos fueron puestos a disposición del juez.

Al propio tiempo han sido puestos en libertad los sindicalistas que ingresaron en la Cárcel con motivo del pasado movimiento.

ATRACO A UN CHOFER

Barcelona, 26.—Tres individuos alquilaron un "taxi" en la Plaza de Rovira y atracaron al chófer, Abelardo Borrás, robándole, pistola en mano, veinticinco pesetas y una petaca.

DESCARRILA UN TREN

Barcelona, 26.—En la estación de Ulldecona descarriló un tren de mercancías.

Cuatro empleados resultaron heridos. La vía ha quedado interceptada.

SE REUNE EL CONSEJO DE LA GENERALIDAD

Barcelona, 26.—Se reunió el Consejo de la Generalidad de Cataluña, presidido por don Francisco Maciá. Había despertado expectación.

Al salir, el señor Maciá manifestó a los periodistas que en breve irá a Madrid para resolver asuntos que afectan a Cataluña.

Respecto al conflicto municipal, dijo que había invitado a los concejales de la Esquerra a que asistan a las sesiones de los Ayuntamientos y vean si pueden gobernar.

—De no ser así—terminó diciendo—veremos qué se hace.

LOS SOCIALISTAS NO QUIEREN AL GOBERNADOR

Ciudad Real, 26.—Ayer se reintegró a su mando el gobernador civil de esta provincia, señor Gamonal.

En la estación se registró un incidente. De un grupo de socialistas, salieron voces, diciendo:

—Si no se va el gobernador, le echaremos.

DE UN MITIN

Valladolid, 26.—La prensa afecta al régimen dice que la huelga contra el mitin agrario estaba completamente fracasada.

El alcalde socialista había dimitido y la suspensión del mitin significa que, planteada la batalla, el Gobierno ha rehusado darla.

Añaden los periódicos que la ciudad se hallaba ayer llena de forasteros, que invadían los cafés y bares. No se dieron propinas a los camareros que habían secundado el movimiento.

CORRIDA

Córdoba, 26.—Se celebró con gran animación la primera corrida de Feria.

Los toros de Sotomayor que se lidiaron resultaron buenos. Vicente Barrera estuvo formidable, cortando cuatro orejas; Ortega, bien, y Laserna, afortunado, cortó la oreja del sexto.

SEÑORITA ENCARCELADA

Valencia, 26.—El gobernador ordenó el encarcelamiento de la señorita Carmen Almela, que se negó a pagar una multa por enseñar el Catecismo en un centro catequista.

DOS BOMBAS

Barcelona, 26.—En la calle de Casanova estallaron dos bombas, causando desperfectos en la casa del contratista de obras, Francisco Pagés.

CAMPESINOS ALBOROTADOS

Zaragoza, 26.—En el pueblo de Uncastillo, al intentar la Guardia civil detener a Agustín Alcubiarre, autor de daños en una finca, alborotáronse los campesinos, y un grupo de 500 individuos intentó libertar al detenido, situándose frente al cuartel en actitud levantisca.

Los guardias mantuviéronse en actitud defensiva mientras una pareja marchaba a campo traviesa a pedir refuerzos. Estos llegaron al poco tiempo al mando de un teniente, restableciendo el orden.

Hiciéronse varias detenciones.

PETARDOS

Granada, 26.—En la madrugada anterior estallaron unos petardos en la ventana del Juzgado del distrito del Salvador, sin causar daños.

DISPAROS A UNA OBRERA

Málaga, 26.—Al dirigirse a su domicilio una obrera de una fábrica de estuches boicoteada por el Sindicato comunista, hiciéronla dos disparos, resultando herida en un brazo.

Una bala alcanzó a un transeunte, hiriéndole también gravemente.

El pistolero huyó.

DESCARRILAMIENTO

Bilbao, 26.—En la línea de Sestao descarriló un coche de viajeros, resultando cuatro heridos.

El empleado Pablo González trepó a la locomotora, cerrando la válvula y evitando una terrible catástrofe.

El heróico empleado sufrió quemaduras gravísimas en ambos manos.

REVOLTOSOS

Plasencia, 26.—Por cuestiones políticas, en el pueblo de Herrera del Pisuerga agredieron los vecinos a las autoridades locales, resultando gravemente herida la esposa del alcalde, Cándida Merino, que temiendo una agresión a su esposo le acompañaba al salir del Ayuntamiento.

Fué concentrada la Guardia civil y detenidos los principales alborotadores.

POR LIBAR DEMASIADO

Ferrol, 26.—Durante una fiesta campestre en La Puebla, y a causa del exceso de libaciones, agrediéronse grupos de jóvenes pertenecientes a distintas parroquias, resultando muerto Manuel Paradas, de 22 años, y varios heridos.

Acudió la Guardia civil, huyendo los contendientes, que abandonaron muchas armas.

Los principales autores de los disparos fueron detenidos.

EXTRANJERO

EL SENADO GRIEGO APRUEBA LOS PODERES LEGISLATIVOS

Atenas, 26.—El Senado Griego ha aprobado los poderes legislativos que pidió recientemente el Gobierno.

EL EX-KRONPRINZ AUTOMOVILISTA

Berlín, 26.—Se sabe que el ex-kronprinz ha entrado a formar parte como simple miembro del cuerpo automovilístico del partido nacionalsocialista.

INTENSA CAMPAÑA ELECTORAL

Berlín.—La campaña electoral de la ciudad libre de Dantzing para las elecciones generales que tendrán lugar el próximo domingo alcanza una intensidad desacostumbrada.

El partido nacionalsocialista y el nacionalista van a la lucha separados combatiéndose con gran violencia.

La derrota de socialistas y comunistas es segura, considerándose probable el triunfo de los nacionasocialistas con una mayoría absoluta.

LA TREGUA POLITICA DE DIEZ AÑOS

Londres, 26.—En los círculos ingleses se cree que en el texto actual del pacto de las cuatro naciones figura el compromiso de no tratar de la revisión territorial de los tratados mientras dure el convenio del Desarme, lo que significará una tregua política de diez años.

NUEVAS INDUSTRIAS BRITANICAS

Londres.—Desde el año de 1931 se han establecido en la Gran Bretaña doscientas cincuenta y cuatro nuevas industrias, con la asistencia o acuerdo de capitales extranjeros.

La oficina de "Board Trade" manifiesta que el número de empleados en estas nuevas industrias es de once mil y que pronto llegará a los diecisiete mil cuando la fábricas trabajen comtamente equipadas.

LA PRINCESA DE MONACO, HERIDA EN UN ACCIDENTE

París, 26.—La princesa Carlota de Mónaco ha resultado herida a consecuencia de un accidente de automóvil en las cercanías de Avellón.

El automóvil iba conducido por el súbdito italiano Marqués de Estrozzi, quien no pudo evitar el choque con otro vehículo.

LA REPUESTA INGLESA AL MENSAJE DE ROOSEVELT

Wáshington, 26.—El embajador de le Gran Bretaña sir Ronald Lyndsay, ha entregado la respuesta al Presidente Roosevelt de su mensaje recientemente remitido a todos los jefes de Gobierno de las naciones.

El Gobierno británico estima que con esta acción del señor Roosevelt ha puesto en contacto con todos los pueblos del mundo, lo cual es de gran importancia, calculando el Gobierno que ha contribuído grandemente a asegurar el éxito de las dos Conferencias mundiales más importantes de la historia.

Está conforme con el punto de vista manifestado por el Presidente norteamericano, de que del resultado de esas Conferencias depende la paz y la felicidad del mundo. Todos están de acuerdo con el mensaje ya que el primer paso que indica el señor Roosevelt en su programa es la adaptacion del plan de desarme presentado a la Conferencia por el jefe del Gobierno inglés mister Mac Donald el dieciseis de marzo último.

El Gobierno inglés entiende por su parte que si esta idea triunfa será la segura restauración de la confianza entre las naciones del mundo constituyendo además el mejor paso preparatorio para la vital decisión de la Conferencia Económica y monetaria de Londres.

Las respuestas de los dominios británicos han sido también entregadas por el embajador al Presidente Roosevelt.

EL PACTO DE LAS CUATRO POTENCIAS

Roma.—El Gobierno italiano ha anunciado que el pacto de Mussolini, llamado de las cuatro potencias, ha sido aceptado ya virtualmente por Alemania, Francia, Inglaterra e Italia.

Se confía, según los informes de las fuentes oficiales, que este pacto asegurará la paz europea lo menos por diez años.

EL VESUBIO EN ACTIVIDAD

Nápoles, 26.—El Vesubio ha entrado en un período de franca actividad lo que ha congregado un enorme núcleo de curiosos que contemplan el maravilloso y terrible espectáculo.

Aunque no se considera probable la apertura de nuevos cráteres, las llamas alcanzan gran altura.

LAS SECCIONES DE ASALTO NO SE CONSIDERARAN COMO EFECTIVOS MILITARES

Ginebra, 26.—Con el voto en contra del delegado francés la Conferencia del Desarme ha acordado que las fuerzas auxiliares de Alemania, como son las secciones de asalto hitlerianas, no tienen carácter de contigentes por lo cual no deberán tenerse en cuenta con referencia a los efectivos que se atribuyen a este país.

SE SOLICITA LA INTERVENCION DEL MINISTRO BRITANICO EN CHINA

Shangai, 26.—El ministro británico en Pekín ha sido visitado por numerosos líderes de la política china para que intervenga entre ellos y el Japón para solucionar el presente conflicto.

El Gobierno chino no le ha hecho todavía requerimiento alguno a este respecto, pero numerosos personajes han expresado su esperanza de que si el ministro inglés interviene activamente se encontrará una fórmula solucionadora de la presente situación.

UN PROYECTO ESPAÑOL INQUIETA A LA ARGENTINA

Buenos Aires.—Ha causado gran inquietud en el país la noticia prontamente circulada relativa a que el Gobierno español prepara un proyecto por el cual se prohibirá la importación de carnes.

De conformidad esta noticia, la industria argentina sufrirá un rudo golpe.

MOVIMIENTO SEPARATISTA EN TIERRA DE FUEGO

Santiago de Chile, 26.—En la Tierra de Fuego ha estallado un movimiento que, al parecer, reviste gran importancia.

El carácter del mismo es separatista.

Han salido fuerzas para combatir a los sediciosos.

HA SIDO SOFOCADA LA SUBLEVACION EN EL ECUADOR

Guayaquil, 26.—El Gobierno ha publicado una declaración oficial en la que da como completamente sofocada la sublevación que tuvo lugar en Río Bamba.

Los jefes del movimiento han sido detenidos y sometidos a un Consejo de Guerra.

DE LA REVOLUCION CUBANA

Habana, 26.—Anoche estallaron en esta capital seis bombas, que ocasionaron grandes daños.

Se asegura que los rebeldes de la provincia de Santa Clara, utilizan bombas "dum-dum" en sus ataques contra las tropas gubernamentales.

DE ANOCHE

CONSEJO

Madrid, 26.18.—A las once y media de la mañana se reunió el Consejo de Ministros en la Presidencia, terminando a las dos y media de la tarde.

Al entrar el señor Casares manifestó que había solicitado del gobernador de Cáceres amplios informes de los graves sucesos ocurridos ayer en el pueblo de Zarza de Granadilla.

El señor Prieto, que llegó después, dijo a los periodistas:

—Veo que siguen ustedes montando la guardia, pero yo no llevo ni cartera.

NOTA OFICIOSA

La facilitada a la terminación del Consejo dice que se trataron los siguientes asuntos:

GOBERNACION.—El señor Casares

Arenas del Charcón

El domingo, 28 a las cuatro y media de la tarde, se celebrará un gran baile amenizado por el notable sexteto "Juventud" de esta capital.

Por la presente quedan invitados los señores socios, las señoras y señoritas de sus familias, por si desean honrarlo con su asistencia.

Santa Cruz de Tenerife, 27 de mayo de 1933. **LA DIRECTIVA.**

La Hernia Curada

HERNIUS siguiendo la marcha progresiva que le ha convertido en el primer Gabinete Ortopédico de España, acaba de crear tras profundos estudios y múltiples pruebas el SUPER COMPRESOR HERNIUS AUTOMATICO, formidable invento que revoluciona la humanidad entera y triunfa siempre donde todo lo demás fracasa, convirtiendo en breve tiempo a los pacientes en seres "fuertes, robustos y sanos como eran antes de herniarse."

Todos los HERNIADOS deben tener siempre muy presente que HERNIUS es el único que goza fama mundial y sus famosas creaciones están recomendadas por todas las eminencias médicas y por miles de pacientes que han recuperado la salud, siendo lo mejor que existe y se conoce en el arte de curar HERNIAS por procedimiento mecánico.

Nuestro modernísimo invento no es un emplasto, no es un braguero, no es nada molesto, no es nada anticuado, es la última creación HERNIUS al alcance de todas las fortunas, que vence y cura con facilidad pasmosa toda clase de HERNIAS por antiguas y rebeldes que sean, sin que el paciente tenga que abandonar sus trabajos habituales y "sin que jamás recuerde que está herniado."

HERNIADOS, para vuestra seguridad visitad sin pérdida de tiempo al eminente especialista HERNIUS que recibirá gratis en: Santa Cruz de Tenerife los días 4, 5 y 6 Junio, (domingo, lunes y martes) en el Hotel Orotava, de 9 a 1 y de 3 a 7.

Casa Central: Gabinete Ortopédico "HERNIUS"
Calle Pelayo, 62, pral. 2a. (esquina Ramblas) - Teléfono 14346 - BARCELONA

Ministerio de Cultura 2010

expuso en líneas generales el plan de reformas de la Guardia civil. El examen de este plan, que se someterá a la aprobación de las Cortes, invirtió la casi totalidad del Consejo, quedando pendiente de otra reunión la lectura y aprobación del correspondiente proyecto.

AGRICULTURA.—Se aprobó un decreto concediendo a la Alta Comisaría en Marruecos autorización para que el organismo que ella designe, y por medio del crédito agrícola, se hagan préstamos a los agricultores de la Zona del Protectorado que se dediquen a cultivo de cereales.

OBRAS PUBLICAS.—Disponiendo la realización por concurso de las obras del puerto de Mahón. Jubilando al Inspector general de Ingenieros de Caminos, don José Albelda.

MAURA LO ENCUENTRA TODO ACABADO

A primera hora de la tarde, la Cámara estaba desanimadísima. Los pasillos, generalmente concurridos, ofrecían un aspecto verdaderamente desolador.

Al llegar el señor Maura y advertir el panorama, exclamó:

—Esto ya está rotundamente acabado, y este es el último proyecto que discute el Gobierno.

DECLARACIONES DEL SEÑOR LERROUX

Los señores Algora y Lerroux sostuvieron un diálogo en los pasillos.

El señor Algora decía que el cese de la obstrucción es una comedia, porque se ha aceptado la propuesta del señor Azaña.

El señor Lerroux le replicó que cuando no se actúa sólo se aceptan las soluciones de armonía que imponen los demás.

—Ahora veo—añadió—que Maura estaba hablando de pasteles y de gorros de cocineros, y en ese terreno no puedo situarme. Con la ley de garantías aprobada, el Presidente de la República tendrá los caminos constitucionales libres.

Respecto a la obstrucción dijo que representaba la consolidación del régimen parlamentario.

—Nuestra actitud—añadió—está trazada. Sigo creyendo que los socialistas deben salir del Poder por el bien de España, y afirmo que mientras haya un Gobierno socialista yo estaré en la oposición.

SE FUGAN CINCO MALEANTES

Esta tarde se fugaron de los calabozos del Juzgado de guardia, cinco maleantes acusados de diversos delitos.

Para ello serraron los barrotes de la ventana con herramientas que les facilitaron unas mujeres que estuvieron de visita momentos antes.

CASA de dos plantas recien construida, se vende en La Laguna. Precio su valor según tasación pericial. Informarán Estación Tranvía Laguna.

MADRUGADA

Cortes Constituyentes

Madrid, 26.22.—La sesión comienza a las cuatro en punto. Preside el señor Besteiro. En los escaños, media docena de diputados. En el banco azul, los señores Giral y Prieto.

Se aprueba el acta, primer síntoma de que ha cesado la obstrucción, pues hacía más de un mes que para aprobarla era preciso esperar el momento en que en el salón hubiera más de cien diputados.

Se entra en el orden del día.

EL TRIBUNAL DE GARANTIAS

Continúa la discusión del proyecto de ley creando el Tribunal de Garantías Constitucionales.

El Sr. FERNANDEZ CASTILLEJOS consume un turno en contra. No cree que la ley que se discute sea complementaria de la Constitución y lamenta que en la organización política de España falte la institución del Senado, para reprimir los impetuosos avances de la Cámara popular.

Espera que la Comisión modifique las partes improcedentes del proyecto, sobre las cuales el orador hace un rápido examen.

El señor OSSORIO Y GALLARDO considera que el dictamen es difuso y que se abre imprudentemente una puerta para cuantos quieran recurrir ante el Tribunal. El sistema es peligroso y se utilizará con fines políticos contra el Gobierno y contra el mismo Parlamento.

Dice que los Poderes de que quiere investirse al Tribunal lo sitúan en condiciones de un Poder omnímodo y aboga por la restricción de los recursos que se puedan presentar, porque si no podrán tener constantemente en jaque al Gobierno y al Parlamento.

También estima improcedente que en la ley se establezca que el Gobierno pueda recurrir sobre una ley que no le aprueben las Cortes, pues ello dará origen a una pugna violenta entre los Gobiernos y los Parlamentos.

El señor JIMENEZ ASUA contesta a los oradores, explicando las diferencias que existen entre el proyecto de Tribunal de Garantías que elaboró la Comisión Jurídica y el proyecto que se discute, confeccionado por la Comisión parlamentaria.

Los señores Sánchez Román, Elola, Ossorio y Gallardo y Jiménez de Asúa rectifican.

Terminada la discusión de la totalidad, pasa a discutirse el título primero.

Se da lectura a un voto particular del señor Elola, que retira porque está impreso en el preámbulo y lo conocen ya los diputados.

El señor Ossorio y Gallardo pide se suspenda el debate para conocer las enmiendas.

El Presidente le dice que no tiene ninguna enmienda. Se aprueba el artículo.

Se suspende la discusión, ratificándose el compromiso de dedicar desde el martes cinco horas a la discusión del dictamen.

A las ocho se levanta la sesión.

SUSPENSION DE DOS MITINES

El Gobierno ha suspendido el mitin que debía celebrar el domingo en Badajoz Acción Popular por imposición de la Casa del Pueblo de aquella capital.

También ha sido suspendido, por haberlo pedido así al Gobierno los radicales, el mitin tradicionalista anunciado en Castellón.

EN LIBERTAD

Ha sido puesto en libertad bajo fianza el jefe de Administración, don Antonio Belda, presidente del Tribunal de las oposiciones al Ministerio de Agricultura, que fué procesado por haber percibido una cantidad que le entregó uno de los opositores con el compromiso de darle plaza.

UNA NOTA DE LAS MINORIAS DE OPOSICION

En el Congreso se reunieron esta tarde los jefes de las minorías de oposición que integran el Comité de los Cinco.

Al terminar la reunión facilitaron una nota a la prensa en la que dicen que examinada la situación parlamentaria la consideran altamente satisfactoria para el régimen y para el país, y que los obstruccionistas están identificados como el primer día en el juicio y la conducta a seguir.

SEGUIRA GOBERNANDO EL BLOQUE ACTUAL

El diputado de la mayoría, señor Gomariz, decía esta noche en el Congreso que una vez aprobado el proyecto de ley del tribunal de garantías se aprobará el de Arrendamientos de fincas rústicas.

Añadió el señor Gomariz que seguirá gobernando el bloque actual, no disolviendose las Cortes hasta completar la obra revolucionaria.

MANIFESTACIONES DEL SEÑOR BESTEIRO

El presidente de la Cámara ha manifestado que el martes seguirá la discusión del proyecto del Tribunal de Garantías, y que por la noche terminará la interpelación por los sucesos de La Solana.

Los periodistas le preguntaron si sabía qué leyes había firmado el señor Alcalá Zamora, contestando que el presidente había enviado tres que se le mandaron ayer, pero no la de Congregaciones.

SE REUNEN LOS MINISTROS

A última hora se reunieron los ministros en su despacho del Congreso.

Preguntado don Fernando de los Ríos sobre el alcance de la reunión, dijo que habían coincidido en que no existía razón para calificarla de Consejillo.

Los demás ministros nada dijeron.

EL MINISTRO DE AGRICULTURA MARCHA A PARIS

Esta noche ha salido con dirección a París el ministro de Agricultura don Marcelino Domingo, que se propone asistir a la Feria de muestras de aquella capital.

INAUGURACION DE UN FERROCARRIL

Mañana marcha a Murcia el director de Ferrocarriles, que asistirá en representación del Gobierno a la inauguración del ferrocarril de Caravaca.

LOS EXAMENES DEL BACHILLERATO

Preguntado el ministro de Instrucción Pública sobre la orden referente a los exámenes de los alumnos libres y colegiados del Bachillerato, dijo que no existe el propósito de suspender los exámenes sino de distribuir los cupos de alumnos de cada Instituto, examinándose cada cual donde se haya matriculado.

LA LEY DE VAGOS

Se ha facilitado a la prensa copia de la ponencia que se convertirá en el dictamen de la ley de vagos.

Establece que serán vagos los mayores de 18 años que lo sean habitualmente, los rufianes, las proxenetas y quienes no justifiquen la procedencia legítima del dinero y objetos que posean; quienes vivan de la mendicidad ajena o exploten a los menores; quienes exploten los juegos prohibidos; los ebrios y toxicómanos habituales; los traficantes de comercio ilícito; quienes oculten su nombre, falsifiquen su domicilio o posean documentos falsos; los extranjeros que quebranten la orden de expulsión; quienes observen una conducta sospechosa por su trato con delincuentes o personas de mal vivir; los reincidentes de toda clase de delitos; los clasificados por los Tribunales de peligrosos.

Las Audiencias y la Dirección de Seguridad llevarán un libro registro de las sanciones, que son: el internado en establecimientos de trabajo, la prohibición de recibir en lugar determinado y la reclusión sanitaria de los ebrios y toxicómanos.

Por los Ministerios de Justicia y Gobernación se dictarán las disposiciones complementarias.

BOLSA DE MADIRD

Libras esterlinas	39.80
Francos franceses, máximo	46.25
Francos franceses, mínimo	46.15
Dólars	10.15
Liras, máximo	61.30
Liras, mínimo	61.20
Francos Suizos	227'25
Francos belgas, máximo	32.80
Francos belgas, mínimo	32.75
Reichsmark, máximo	2.77
Reichsmark, mínimo	2.755
Florines	4.73
Pesos argentinos	3'00
Coronas Checas	35'20
Coronas Suecas	2'08

La Bandera Blanca

El almacén de Calzado «La Bandera Blanca», pone en conocimiento del público en general, que desde hoy vende zapatos de color para señora, en clases primera y tacón suela, a 8 y 10 pesetas, lo mismo en charol negro.

En tacón Luis XV color, a 10 y 12, igual en charol.

Para niña, en color y negro de 5 a 10 pesetas.

Se garantiza, que tanto la fabricación como los materiales, son todo primera.

Contra dolores

de muelas y de cabeza, jaqueca, neuralgias y molestias menstruales, únicamente

QUADRONAL

Inocuidad garantizada

Efecto instantáneo

Una prueba le convencerá de la suprema eficacia de este producto

¡Farmacéuticos!

Gran oportunidad. Se vende farmacia

La más importante de una barriada de Madrid, lujosamente instalada, acreditadísima, con numerosa clientela y sociedades.—Venta media mensual de nueve a diez mil pesetas.

Precio 110.000 pesetas al contado. Escribir, apartado 13005. Madrid.

EL AFAMADO ABONO ORGANICO

marca "NEGRITO"

En un año de empleo se ha puesto a la cabeza de todos los abonos que se utilizan en Canarias.

EN PLATANERAS, EN TOMATEROS, EN ARBOLES FRUTALES, EN JARDINES, EN LOS CULTIVOS DE PATATAS.

Empléese sólo o combínese con ingredientes químicos con arreglo a fórmulas especiales para la obtención del más positivo GUANO.

Sindicato Agrícola «Unión de Exportadores»

pone a disposición de sus asociados las cantidades de «Abono Negrito» que puedan necesitar.

COMPAÑIA TRASMEDITERRANEA

SALIDAS DEL MES DE MAYO DE 1933

SERVICIO PENINSULA FERNANDO POO

Día Hora Salidas	VAPORES	DESTINOS
9 9.—	ISLA DE TENERIFE	Las Palmas, Cádiz, Alicante, Valencia y Barcelona.
11 20.—	CAPITAN SEGARRA	Barcelona.
13 9.—	CIUDAD DE CADIZ	Cadiz y Bercelona.
16 9.—	ESCOLANO	Las Palmas, Cádiz y Norte de España.
16 20.—	RIO FRANCOLI	Alicante Valencia.
	ARAGON	Sevilla.
20 9.—	VILLA DE MADIRD	Cadiz y Bercelona.
23 9.—	ISLA DE GRAN CANARIA	Las Palmas, Cádiz, Alicante, Valencia y Barcelona.
24 10.—	PLUS ULTRA	Fernando Póo y escala.
27 9.—	CIUDAD DE SEVILLA	Cádiz y Bercelona.
30 9.—	ROMEU	Las Palmas, Cádiz y Norte de España.
30 10.—	LEGAZPI	Las Palmas, Cádiz, Valencia y Barcelona.
30 20.—	RIO FRANCOLI	Alicante Valencia.
	ARAGON	Sevilla.

En esta Agencia se despachan: Billetes de Coches-cama, billetes de Ferocarril y kilométricos.

SERVICIOS INTERINSULARES

Para Santa Cruz Palma día 10, 17, 24, 31, a las 20 h.
" Santa Cruz Palma, S. Sebastián, Valverde, días 7 y 21, a las 20 h.
" Santa Cruz Palma, Valverde, S. Sebastián, días 14 y 28, a las 20 h.
" S. Sebastian, Valverde, días 10 y 24, a las 24 h.
" Valverde, Golfo, S. Sebastian, días 17, a las 20 h.
" Valverde, Restinga, S. Sebastian, días 31, a las 20 h.
" Las Palmas, Arrecife, P. Cabras, G. Tarajal, días 12, 19, 26, a las 24 horas.
" Las Palmas, G. Tarajal, P. Cabras, Arrecife, días 10, 17, 24, 31, a las 11 horas.
" Sur Tenerife y Gomera (Comercial), días 10, 17, 24, 31, a las 3 h.
" Norte Tenerife, S. C. Palma, Tazacorte, Sauces, días 13 y 27 a las 24 h.
" Las Palmas y sus puertos menores, días 11 y 25, a las 24 h.
" Las Palmas y Africa, día 18 a las 24 h.
" Las Palmas y puertos menores de Fuerteventura y Lanzarote, día 18, a las 24 horas.

SALIDA DE TENERIFE PARA LAS PALMAS: Días lunes, jueves, viernes, sábados y domingos a las 24 h. Martes, a las 9 h. Miércoles, a las 11 h. Viernes, a las 12 h.

SALIDAS DE LAS PALMAS PARA TENERIFE: Todos los días a las 24 h y los miércoles por la tarde.

SERVICIO FRUTERO DE LA "LINEA PINILLOS"

SERVICIO RAPIDO SEMANAL Y FIJO CON NUEVOS BUQUES A MOTOR, EXCLUSIVAMENTE FRUTEROS

Tenerife-Marsella-Génova-Casablanca

SALIDAS DEL MES DE MAYO DE 1933

Miércoles, 3.—Motor-correo "EBRO" Para Marsella, Cette y Génova.
" 10.—Motor-correo "TURIA" Para Marsella, Cette y Niza.
" 17.—Motor-correo "SIL" Para Marsella, Cette y Genova.
" 24.—Motor-correo "DARRO" Para Marsella, Cette y Niza.
" 31.—Motor-correo "EBRO" Para Marsella, Cette y Genova.

Salidas de Casablanca para Canarias, todos los miércoles al mediodía

NOTA.—Los motores TURIA Y DARRO tienen cámaras para pasajeros de primera clase, y los motores EBRO Y SIL para pasaje de clase intermedia solamente.

Estos buques admiten frutos para París y cualquier otra plaza del interior de Francia y Suiza; cuyos frutos se trasbordarán directamente del vapor al vagón el mismo día de su llegada a Marsella, incluso aquellos cuyos despacho de Aduana debe efectuarse en Marsella, Génova, Marsella y Casablanca para toda.

En los viajes de retorno hacen las escalas en destino a estas islas.

Admitir el pasaje y la carga que se presenten con

ANTONIO DEDESMA (Agente) Oficinas: Marina, 21.

Servicio frutero semanal para Hamburgo y Bremen

OLDENBURG-PORTUGIESISCHE DAMPFSCHIFFS-RHEDEREI

NORD DEUTSCHER LLOYD BREMEN

y con trasbordo para Copenhaguen, Stockolmo, Oslo etc.,

SALIDAS DEL MES DE MAYO DE 1933

Dí 12.—Vapor TENERIFE Compañía Oldenburguesa
Día 19.—Vapor ARUCAS Norddeutscher Lloyd
Día 26.—Vapor CEUTA Compañía Oldenburguesa

NOTA.—Se avisa a los señores exportadores que la fruta tiene que estar muelle todos los viernes, antes de las 9 de la noche no garantizándodse el embarque de la que llegue después de dicha hora.

Agente
Oldenburg Portugiesische Dampfschiffs-Rhederei
JACOB AHLERS
Marina, 31.—Teléfono 1.140

Agente
Norddeutscher Lloyd
(Servicio frutero)
MANUEL CRUZ
San José, 10.—Teléfono 1.100

Blue Star Line

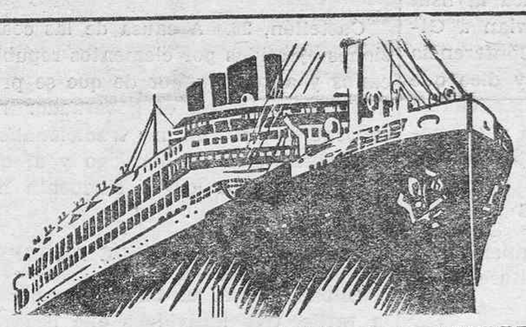

Línea de vapores correos rápidos entre LONDRES, BOULOGNE, LISBOA, MADERA, PERNAMBUCO, BAHIA, RIO JANEIRO, SANTOS, MONTEVIDEO Y BUENOS AIRES.

ADMITIENDO PASAJEROS Y CARGA

SALIDA DE TENERIFE EN LOS MESES DE MAYO Y JUNIO.

Día	Vapor	Destino
Mayo 5.	ANDALUCIA STAR (A)	Pernambuco, Bahia, Rio de Janeiro, Santos, Montevideo y Buenos Aires.
Mayo 11.	AFRIC STAR	Santos y Buenos Aires.
Mayo 14.	AVELONA STAR	Londres directo.
Mayo 18.	STUART STAR	Santos y Buenos Aires.
Mayo 20.	AVILA STAR (A)	Funchal (Madera), Lisboa, Plymouth, Boulogne y Londres.
Mayo 26.	ALMEDA STAR (A)	Pernambuco, Bahia, Rio de Janeiro, Santos, Montevideo y Buenos Aires.
Mayo 26.	TROJAN STAR	Londres directo.
Mayo 27.	SULTAN STAR	Londres directo.
Junio 3.	ARANDORA STAR (A)	Funchal (Madera) y Southampton.
Junio 4.	RODNEY STAR	Londres directo.
Junio 8.	AVELONA STAR	Santos y Buenos Aires.
Junio 9.	ANDALUCIA STAR (A)	Funhal (Madera), Lisboa, Plymouth, Boulogne y Londres.
Junio 16.	AVILA STAR (A)	Pernambuco, Bahia, Rio de Janeiro, Santos, Montevideo y Buenos Aires.
Junio 18.	AFRIC STAR	Londres directo.
Junio 22.	SULTAN STAR	Santos y Buenos Aires.
Junio 24.	STUART STAR	Londres directo.
Junio 29.	RODNEY STAR	Santos y Buenos Aires.
Junio 30.	ALMEDA STAR (A)	Funchal (Madera), Lisboa, Plymouth, Boulogne y Londres.

(A) Estos vapores conducen pasajeros de PRIMERA CLASE UNICAMENTE.

NOTA IMPORTANTE: Por los vapores: "Andalucía Star" (9 de junio) y "Almeda Star" (30 de junio), se despachan billetes especiales de ida y vuelta a Londres, al precio reducido de 20 Libras.—, válidos por 2 meses.

Para informes: HAMILTON & Cía., Agentes, Santa Cruz de Tenerife.

J. Lauritzen Line

COPENHAGUE

Servicio frutero semanal para los puertos del Norte de Africa
ORAN — ARGEL — BONE — PHILIPPEVILLE — TUNIS

Para informes: AGENCIA MARITIMA ANTONIO ACOSTA. — Calle de Eduardo Benot, número 6.—Teléfono, 1050.—PUERTO DE LA LUZ.
ANGEL TOLEDO RUIZ
Bethencourt Alfonso. 1.—Teléfono. 946. — SANTA CRUZ DE TENERIFE

Ministerio de Cultura 2010