AÑO XVIII.—NUMERO 3.659

MARTES, 10 DE ABRIL DE 1928

MARTES, 10 DE ABRIL DE 1928.—Tiempo lluvioso en el Norte de la isla. Santos del día: San Ezequiel. Santos de mañana: San León el Magno, papa.—El sol sale a las 5'40; pónese a las 6'23. La luna a las 11'19 y se pone a las 8'56.

OFICINAS: VALENTIN SANZ, NUMERO 15

La Prensa

HEMEROTECA P. MUNICIPAL
Santa Cruz de Tenerife

FRANQUEO CONCERTADO

DIARIO DE LA MAÑANA.—SANTA CRUZ DE TENERIFE

Tanto esfuerzo, tanto afán por crear necesidades nuevas, han conducido al fracaso de la pasada guerra y ofrece la perspectiva de otras peores. Un ideal de vida más sencillo aportaría el remedio...
M. GIGES APARICIO

APARTADO DE CORREOS, 97. TELEFONO, 315

Pesimismo injustificado

Con motivo de una crónica y de un libro

Con todas las salvedades del caso respecto de la buena fe y elevación de miras de los señores Castrovido y Araquistain, créome obligado a oponer algunas observaciones a su desolador pesimismo en lo tocante a la república de Cuba en sus relaciones con los Estados Unidos de América.

«El gran dolor por Cuba», se titula la crónica, brillante como suya, del señor Castrovido, que ha publicado LA PRENSA y «Agonía antillana» el libro del señor Araquistain, a que aquél se refiere, desarollándose en la una y en el otro la tesis de que Cuba está perdida, tiranizada, esclavizada, por el imperialismo yanqui. Para llegar a tan desoladas conclusiones precisa contemplar los problemas cubanos a través de cristales de tremenda negrura, y precisa también un grano, y aún varios granos de prevención y apasionamiento.

Es muy frecuente, en toda Europa, oir lamentaciones porque Cuba cae cada vez más dentro de la órbita de influencia económica de los Estados Unidos; y siempre que leo uno de tales estériles lirismos me acuerdo de que Europa rechaza sistemáticamente los productos de Cuba, oponiendo tarifas prohibitivas al azúcar y al tabaco, sin rivales en el mundo; y enseguida se lamenta, con lágrimas sinceras, sin duda, de que la república antillana estreche sus relaciones económicas y sociales con su poderoso vecino del Norte, único o casi único mercado que le dejan los feroces egoísmos proteccionistas.

Lo que aflige con mayor pesadumbre al señor Araquistain es el peligro de que Cuba pierda su «civilización de tipo europeo». «Ese—dice—es mi dolor de occidental». De donde claramente se infiere que la civilización norteamericana no pertenece al tipo europeo ni forma parte de la civilización occidental. Aserto este que comentarán con asombro los grandes inventores norteamericanos que con su genio, con sus portentosos descubrimientos en electricidad y en mecánica han contribuído más que nadie a fijar el actual tipo de civilización europea.

Desde que Balzac, con frase aguda, dijo: «no hay más que dos pueblos en el mundo: el Oriente y el Occidente», han crecido la solidaridad y compenetración entre las naciones de civilización occidental, comprendiendo en este grupo las de Europa y las de América. La civilización norteamericana es, indudablemente, de tipo europeo, puesto que no es más que la civilización anglo-sajona trasplantada a la región septentrional del Nuevo Mundo, como es de tipo europeo la civilización argentina, que no es otra cosa que la civilización española, modificada por influencias de Francia y de Italia. Lo que ocurre, en uno y otro caso, es que la civilización, como el idioma, como todo organismo viviente, se adapta al nuevo medio en que se le coloca y experimenta modificaciones que no destruyen su prístina naturaleza.

Yo no veo ningún peligro, sino todo lo contrario, en que la civilización española, la civilización latina de Cuba, derive hacia la modalidad norteamericana y procure identificarse con los métodos y procedimientos que han hecho de los Estados Unidos la primera nación de la tierra. Deseo para los cubanos que conserven su idioma, su nobleza de sentimientos, su valor caballeroso, su hidalguía de rancia estirpe castellana, la viveza de su inteligencia, sello también de la raza, la veneración por sus tradiciones y por su historia. Pero igualmente deseo para ellos mayor dedicación al comercio, a las empresas, a las industrias, a los negocios, y que la juventud no cifre principalmente su porvenir en ser abogado, médico o funcionario público. Anhelo, en fin, para Cuba, el sentido práctico, la actividad, la acometividad y el tesón del norteamericano en la lucha por la vida, como asimismo desean estas cualidades todos los demás pueblos para su progreso y bienestar. Francia, la orgullosa Francia, tan satisfecha de su propia capacidad, se propone, como ejemplos que seguir y modelos que imitar, los métodos de los Estados Unidos en sus industrias, en sus finanzas, en sus reformas; y últimamente, al discutirse los medios de combatir la carestía de la vida, la prensa parisina señalaba como el plan más acertado el sugerido por Míster Robinson, principal delegado de los Estados Unidos a la conferencia económica de Ginebra, y que no era más que la simple enunciación del seguido en Norteamérica.

Es fácil, sobre todo para escritores de talento, amontonar sombras y pesimismos; pero a veces, el afán de probar mucho conduce a no probar nada. Ante la presión del bajo precio del azúcar los hacendados cubanos habrán tenido que utilizar los brazos que a menor costo se les ofrecían; mas esta circunstancia, evidentemente transitoria no autoriza a desesperar sombriamente del porvenir de un pueblo joven y animoso. Cuba, en 26 años no completos de vida independiente, ha resuelto magnos problemas y ha hecho más, en ese lapso de tiempo, que otros en todo un siglo; pero no ha podido, ni era posible que pudiese, resolver de plano todas sus dificultades. Día llegará, y no muy lejano, en que resuelva el problema de la inmigración y colonización de sus tierras incultas; y entonces cambiarán las condiciones del trabajo agrícola en sus campos. En la Gran Antilla podrán oirse voces patrióticas que señalan el riesgo del acaparamiento de la tierra por individuos o empresas no cubanos, como se oyen protestas en Francia porque los inmigrantes italianos que se establecen en el mediodía de la gran república latina, adquieren la propiedad del suelo que laboran; pero esto, como advertencia para el mañana, no como reconocimiento de un desastre que no existe. En la Habana podrá haber visto el señor Araquistain cerrada la Universidad; pero no, como parece deducirse de sus palabras y comentarios, porque haya sido clausurada definitivamente la secular institución, «alma mater» de civilización latina, sino porque, primero, un motín estudiantil de los que se producen en todas partes, y después la celebración del sexto Congreso Panamericano que en la Universidad efectuó sus sesiones, obligaron a suspender las clases por un cierto tiempo; y ya hoy, dato este que debieran recoger los señores Castrovido y Araquistain, la Universidad de la Habana funciona normalmente, aleccionando a la grey juvenil que luchará mañana, no por la civilización de tipo europeo ni por la civilización de marchamo yanqui, sino por mantener y desarrollar la personalidad del pueblo de Cuba

El imperialismo yanqui no tiene sojuzgada a Cuba, como creen, muy erróneamente por cierto los señores Castrovido y Araquistain. Bien al contrario, el gobierno y el pueblo de Norteamérica se han conducido en muchas ocasiones, con desinterés y nobleza en relación a Cuba. El reconocimiento de la independencia cubana a los tres años de ocupación, cuando nada ni nadie les obligaba a ello, es una página de honor para los Estados Unidos. El triunfo de los derechos de Cuba sobre isla de Pinos, contra la oposición del capitalismo yanqui, es algo que no suele encontrarse en las civilizaciones de tipo europeo. Lo que pasa es que los tantas veces citados señores confunden y barajan la gestión del gobierno de Washington, respecto del cual no tiene Cuba sino gratitud. Con el desbordamiento del capital americano que no por planes maquiavélicos ni por designios diabólicos, sino simplemente por buscar donde emplearse, inunda Europa y América, y con mayor motivo había de buscar en Cuba, dadas las circunstancias de vecindad y riqueza del suelo cubano, lugar apropiado para su expansión y ganancia. Claro está que la inversión de cerca de dos mil millones de dólares que han hecho los capitalistas americanos en Cuba, a partir de la independencia de la Isla, tiene, al lado de no pequeñas ventajas, algunos inconvenientes, que no hay medalla sin reverso, ni bien exento por completo de males o desazones. Pero esto no es motivo bastante para justificar la visión apocalíptica de tan ilustres escritores, enzarzados en el singular empeño de probarles a los cubanos, poco enterados de tales cosas, que ahora están peor que nunca y que su porvenir es aterrador, mientras que los hechos, superiores en elocuencia a todas las declamaciones, demuestran que Cuba progresa, que su independencia se afianza, que, sin preocuparse del criterio de los Estados Unidos puede figurar, y figura, en la Sociedad de Naciones, que sustenta siempre, y en todas partes, opinión propia, y que si escollos o dificultades se presentasen en su camino, como se presentan en todas las naciones, sabrá vencerlos, con la firme voluntad de sus hijos y con la serena energía y acierto admirable de que está dando pruebas su actual Presidente, el general Gerardo Machado, personalidad genuinamente cubana, que atiende a Norteamérica sin olvidar a Europa, a la que visitará próximamente, de rasgos espirituales y de mentalidad sana y fuerte, que señalan el tipo de pueblo americano y de civilización americano-europea que se desarrollará en la libre tierra de Cuba cada vez con mayor pujanza y a despecho de injustificados y lamentables pesimismos.

Miguel Espinosa

Tenerife, abril 1928

NUEVAS ESTRELLAS.—Miss Owen Lee, que ha tenido un ruidoso éxito al hacer su primera presentación en la pantalla.—Otra nueva triunfadora de Hollywood, Miss Edna Marios, luciendo una «toilette» anfibia, compuesta de una falda larga por delante y corta por detrás

Pequeños comentarios

Un personaje interesante

He aquí un personaje interesante de verdad. Antonio Ayán se llama. Reside en Buenos Aires desde ha tiempo. Es español. Emigraría el pobre, cansado de buscar en su patria la fortuna, a ver si encontraba en América nuevos filones que le permitiesen vivir con relativa comodidad.

Tal vez no lograse hallar lo que buscaba, acaso el tiempo se le fué en elegir sitio para echar raices, pero entre una y otras se le iba desquiciando el pensamiento y ya que no alcalzase la efectividad de las alturas, honores, dinero, envidias, cuanto es necesario para considerarse en posesión de la gloria, le quedó al infeliz una manía de grandeza dignamente llevada y sostenida.

¿Tengo lo que quiero?, decía el egoísta. Pues soy feliz. ¿Pienso que tengo lo que quiero?, decía el filósofo desequilibrado. Pues soy feliz. ¿No tengo lo que quiero pero me conformo con lo que me dejan?, decía el humilde vencido. Pues soy feliz.

Antonio Ayan se presentó a la policía bonaerense. Con dignidad y en tono afable manifestó que era nada menos que representante de España, Alemania, la República Argentina y la provincia de Santa Fe ante la Sociedad de Naciones.

Ante personalidad de tanto rango los policías se quedaron estupefactos. ¿Se trataría de alguna reclamación diplomática en favor de algún detenido? Aunque no es ese el camino a seguir para que tales reclamaciones tengan efecto como las disposiciones de las altas esferas cambian a cada instante, los policías debieron pensar que se encentraban ante un nuevo procedimieto para dar libertad a quien la ha menester.

¿Qué desea el señor?, le preguntarán con amabilidad y dispuestos a servirle. Pues el señor deseaba que fuera legalizada su firma para poder intervenir en las deliberaciones de Ginebra. Entonces el comisario empezó a darse cuenta de la situación. ¿Nada más que eso? En seguida. Pero en vez de guiarle al ministerio de Relaciones Exteriores, le remitió a la sala de observaciones médicas, donde a otros como él estará Antonio Ayán explicando sus proyectos para conseguir el desarme universal, o sus propósitos para el aseguramiento de los pactos de no agresión o sus ideas sobre las confabulaciones ofensivas si llega el caso.

No es lo mismo la sala de un manicomio que el severo salón de actos de la Sociedad de Naciones. Más para Antonio Ayán y para los que tengan los sesos tan sorbidos como él la igualdad es exacta. Y puestos a medir las ventajas, no sabemos de qué lado caerán.

Es lástima que a este pintoresco representante de España, Alemania, la República Argentina y la provincia de Santa Fe no se le haya escuchado con atención antes de internarle en la sala de observaciones médicas. ¡Quién sabe! A lo mejor tiene en su magín revuelto la fórmula salvadora que los hombres de cordura plena no han sabido encontrar. Un hombre cauteloso le hubiera prestado oídos, aprovecharía lo que fuera buenamente aprovechable, y después, sin perjuicio de llevarle al manicomio, diría: Señores, aquí está esto; yo lo hago mio; debemos estudiarlo.

Porque después de todo ¿qué es lo que ha dicho hasta ahora ese fantástico Antonio Ayán? Que es representante de España, Alemania, la República Argentina y la provincia de Santa Fe. ¿Y qué hay de malo en ello? Lo conveniente sería saber si tras esa pretendida representación hay algo util. Y después no intentar la curación del juicio, no sea que Antonio Ayán cause más perturbaciones con el cerebro en orden que con la mente revuelta.

JACINTO TERRY

En honor del señor Ahlers

El banquete del domingo

El pasado domingo tuvo lugar en el hotel «Quisisana» el anunciado banquete organizado por el diario local «La Tarde» y por el «Real Automóvil Club de Tenerife», en honor del cónsul de Alemania en esta plaza don Jacob Ahlers.

El acto resultó brillantísimo, constituyendo un verdadero éxito, tanto para sus organizadores como para el festejado. Asistió gran número de comensales, presentando el comedor del hotel aspecto de animación extraordinaria.

En la presidencia tomó asiento el señor Ahlers, ocupando los restantes sitios de la mesa el alcalde accidental de esta capital, señor Rodríguez Febles; presidentes de la Audiencia, señor Bascón; del Cabildo Insular, señor La-Roche; del «Real Automóvil Club», señor Rodríguez López, y de la Mancomunidad, señor Vivanco; secretario del Gobierno civil, señor Ribot, en representación del goberndor, y los señores Schwartz, Toribio Valle y Mauriz.

Más de doscientos comensales ocupaban las restantes mesas del salón, figurando entre ellos una representación de la colonia alemana y de la prensa local.

Durante el banquete se hizo entrega al señor Ahlers de un artístico pergamino como recuerdo del acto.

A la hora de los brindis hizo primeramente uso de la palabra el alcalde accidental, señor Rodríguez Febles, dedicando efusivos elogios al señor Ahlers y a su entusiasta gestión en favor del país y del fomento de su turismo.

A continuación ofreció el acto, en nombre de «La Tarde», don Ramón Gil-Roldán, quien analizó lo hecho por el señor Ahlers en provecho de Tenerife, destacando los más salientes rasgos de su figura.

Seguidamente hicieron uso de la palabra los señores Zurita (don Amado) y Rodríguez López (don Juan), proponiendo este último que se pida una recompensa para el señor Ahlers y que se dirigiera un telegrama al presidente de la República de Alemania y a las dos compañías de vapores que representa el señor Ahlers, dándole cuenta del homenaje que se tributaba.

El festejado se levantó a hablar entre entusiastas aplausos y después de agradecer el homenaje, recuerda cómo empezó sus gestiones en favor del tráfico marítimo de nuestro puerto, dedicando elogios a sus colaboradores, y exponiendo algunos interesantes puntos de vista relacionados con el turismo y la isla.

Terminó el acto con un breve discurso del señor Arroyo, que ensalzó el significado del homenaje como un honor merecido para el señor Ahlers y un nuevo testimonio de la nobleza, gratitud y cortesía del pueblo tinerfeño.

Todos los oradores fueron muy aplaudidos.

El acto terminó en medio de la mayor efusión y cordialidad, recibiendo muchas felicitaciones el señor Ahlers y los organizadores del homenaje.

DE LA LAGUNA

Joven herido

El domingo ingresó en el Hospital de Dolores, el joven de esta ciudad, empleado de la Fábrica Eléctrica de esa capital, don Luis Marrero Rodríguez, el cual, en las cercanías de la «Cruz de Piedra», tuvo la desgracia de caerse de la motocicleta en que montaba, produciéndose graves heridas.

El doctor Cabrera, que lo asistió, le apreció varias heridas en la cara y síntomas de conmoción cerebral, de pronóstico reservado.

El herido, que por su estado no ha podido ser trasladado a su domicilio, ha experimentado una ligera mejoría, que deseamos sinceramente siga en aumento hasta su completa curación.

El baile del Ateneo

En la noche del sábado de Gloria, como ya dijimos, el Ateneo de La Laguna celebró el primer baile de una serie que, por iniciativa de su Sección de recreo, ha organizdo la entusiasta sociedad.

Este baile constituyó un éxito que ha superado a todos los augurios. Las numerosas parejas que llenaban el amplio salón de fiestas, bailaron sin cesar hasta después de las cuatro de la madrugada.

La interpretación de los bailables estuvo a cargo del trío Estany-Bas-Taular, y de la pianista doña Luisa Machado.

En distintos intervalos, la Directiva del Ateneo obsequió espléndidamente con pastas y champagne a las distinguidas familias asistentes a la fiesta, que demostraron con su presencia una inquebrantable adhesión a estos agradables festivales que el Ateneo ha iniciado bajo los mejores auspicios.

Corresponsal.

De Las Palmas

Fallecimiento

En la noche del sábado falleció la distinguida señora doña María del Pino Fernández Vázquez, dama estimadísima por sus virtudes y dotes de bondad, D. E. P.

El gobernador

Han embarcado para Lanzarote y Fuerteventura, el Gobernador civil, señor Marín Acuña, y los señores que forman el Comité reorganizador de Unión Patriótica y el señor Pérez Corrales, delegado gubernativo.

El señor Millares

El jueves embarcaron con destino a la Península, en la motonave "Infanta Beatriz", don Agustín Millares y señora, y don Manuel Hernández y señora.

Varias noticias

—Embarcó para la Península el Inspector provincial de Sanidad, don Antonio Ortiz de Landázuri.

—En el Puerto de La Luz, ha dado a luz dos niños la esposa de nuestro amigo don Agustín Domínguez Perdomo, ex-concejal del Ayuntamiento.

Nuevo cine

Se ha inaugurado el nuevo cine "Royal Cinema", instalado en el número 35 de la calle de Venegas.

Para la inauguración del Royal, se ha elegido la película canaria, "La hija del Mestre", original de don Santiago Tejera y adaptada por Carlos Luis Alvarez.

EL TEMPORAL EN LANZAROTE

Abodaje de dos veleros

Por noticias recibidas en el último correo se sabe que en la noche del día 4 reinó un fuerte temporal, teniendo que refugiarse todos los barcos en el bien abrigado puerto de "Puerto de Naos" a pesar de lo cual y dentro de dicho puerto se abordaron dos veleros de la matrícula de Arrecife.

Dichos veleros el pailebot "Rafael" y el "Ana María", resultaron con serias averías muy particularmente el primero.

Afortunadamente no ocurrieron desgracias personales.

El crimen de Valencia

"¡Quiero dinero, dinero, dinero...!"

El misterioso asesinato de doña Milagros Ubeda

En Valencia, acaba de fallecer en una pobrísima cama del hospital doña Milagros Ubeda Masenet, víctima de las heridas que le produjera en la cabeza una mano infame, no descubierta hasta ahora. Este suceso es el tema en torno al cual giran todas las charlas en la ciudad. Doña Milagro fué muy conocida en Valencia. Yo la llegué a tratar bastante. Era un caso patológico digno de estudio. A pesar de ser casi millonaria, vivía de una manera astrosa hasta lo inconcebible. Bien temprano, abandonando la sucia yacija de la guardilla, se echaba a la calle, y tras cubrir su cuerpo enteco y sarmentoso con harapos que quizá un trapero hubiese desdeñado, iba a escarbar en los cubos de la basura domiciliaria, para extraer de ellos cachos de papel, trapos viejos, huesos y vidrios rotos, que guardaba codiciosamente en un saco. Todo adquiría valor en sus manos: hasta los más inmundos desperdicios. Después, la anciana enigmática y desventurada se trasladaba al cercano mercadillo de Ruzafa, para surtirse de las provisiones del día, que siempre consistían en cabezas de anguila, despojos de carnes y hortalizas marchitas.

Y así de esta guisa vivía la vieja que ahora cae asesinada, y que aún teniendo hermanos pobres, siempre se aisló de ellos por apetecer la soledad de su cuartucho, sintiéndose dichosa entre sus cuatro paredes desconchadas y sin otro ajuar que un jergón, tan desnutrido como su dueña: una silla coja y una mesa de pino desvencijada y mugrienta.

La infeliz predisponía a la inmadversión, y ante su presencia cuchicheaban con enojo las comadres; los chicuelos esquivaban su contacto, y hasta tal vez algún gato enarcase el lomo, poniendo enhiesta la cola...Era pequeña, hética, algo encorvada, enjuta de carnes y de ojillos de mirar torvo y receloso. Diríase, además, que su inquieto pasar por las calles más bien daba la sensación del torpe zancajear de un avechucho mitológico que de la marcha de un ser humano.

En casi todos los Bancos y demás centros financieros, como asimismo en las oficinas de Hacienda y en los Juzgados—los cuales frecuentaba casi a diario para desahuciar al inquilino que se hubiese retrasado cuarenta y ocho horas en el pago—doña Milagros había adquirido una popularidad extremada, por el contraste que ofrecía su vil indumento con las positivas demostraciones de hallarse en posesión de una fortuna considerable.

Cuéntase que no ha mucho, sacó del Hospicio a una pobre asilada. Como doña Milagros era viuda y sin hijos se creyó que este hecho suponía una gran obra filantrópica; pero sí sí. Al poco tiempo la infeliz muchacha hubo de volver a la benéfica mansión porque doña Milagros, además de matarla de hambre, la obligaba a tirar de un carrito de mano para acarrear materiales para unas obras, a cuya tarea también prestaba por cierto el propio esfuerzo corporal, hasta el extremo de encaramarse, a sus luengos años, continuamente por los andamios, subiendo talegas de yeso y serones con ladrillos, para ahorrarse el parvo jornal de un peón...

Y a todo esto doña Milagros no era una mujer vulgar; juntamente con el título de maestra nacional reunía una cultura muy estimable, que se revelaba en sus conversaciones, y una perspicacia sutil para las prácticas mercantiles, realizadas éstas siempre con una doblez asombrosa.

Recuerdo que en una ocasión, y ante la inexplicable y morbosa vida de privaciones y miserias que arrastraba, me permití aconsejarle que con su dinero podría desenvolverse rodeada de comodidades, tranquila y felizmente.

—¿Por qué—le dije—no se cuida usted, doña Milagros, y abandona esa triste existencia tan desastrosa e inexplicable?

No me dejó acabar la reflexión, y lanzando sobre mí su mirada de ardilla contestó, poseída de un íntimo convencimiento:

—Solo en el dinero reside la felicidad: guardándolo, pudiendo contarlo a todas horas. ¡Quiero dinero, dinero, dinero! «A mí, dinés, dinés, y no consells...»

—Entonces—le insinué jocosamente—, ¿por qué no se casa conmigo y yo se lo administraré bien?...

—Calle, calle, «dimoni. Vosté es el dimoni»—gritó enfurruñada, mien-

Tomás Cerviá Cabrera
MEDICO

Consultas: de 11 a 12 de la mañana, y de 3 a 5 de la tarde.
Calle de Alfonso XIII, número 32.

Ministerio de Cultura 2010

EL SEÑOR

Don Angel Benítez de Lugo y Cólogan

MARQUES DE CELADA

Esclavo honorario de la P. R. y V. Esclavitud del Stmo. Cristo de La Laguna; Gentil Hombre de Cámara de S. M. el rey con ejercicio y x-alcide de La Laguna.

Descansó piadosamente en el Señor el día 31 de Marzo de 1928, después de recibir los Santos Sacramentos.

D. E. P.

Su Director espiritual, el Rvdo. Padre Martín Chacobo; su viuda, hijos, hijos políticos, nietos y demás parientes;

Ruegan a sus amistades y personas piadosas encomienden su alma a Dios y asistan a las misas que, por su eterno descanso, se celebrarán en la iglesia de San Agustín, de esta ciudad, el miércoles, 11 del corriente, a las 7, 7 y media, 8, 8 y media y 9. A las 9 y media, solemne funeral en la misma iglesia, celebrado por el párroco del Sagrario Catedral.

El Ilustrísimo Señor Obispo de Tenerife, concede 50 días de indulgencia por cualquier sufragio que se aplique por el alma del finado.

La Laguna, 9 de Abril de 1928.

Segundo aniversario de la Excma. Señora

Doña Clotilde Cerdá Bosch

(ESMERALDA CERVANTES).

Falleció el 12 de abril de 1926, después de recibir los Santos Sacramentos y la Bendición Apostólica

Su viudo, don Oscar Grossman; sus hermanos (ausentes) y demás parientes;

Suplican a sus amistades y demás personas piadosas asistan a la misa que, por el eterno descanso del alma de la finada, se celebrará el jueves próximo, 12 del corriente, a las 8 de la mañana, en la iglesia de San Francisco, por cuyos favores les quedarán eternamente agradecidos.

Santa Cruz de Tenerife, 10 de Abril de 1928.

EL SEÑOR

Don Florentín Santana García

Falleció el día 3 del corriente a la edad de 66 años

Su Viuda e hijos y demás familia;

Suplican a sus amistades y personas piadosas se sirvan asistir a la misa que por el eterno descanso del alma del finado tendrá lugar el próximo miércoles, día 11 en la Iglesia de San Francisco y a las ocho de la mañana, por cuyo favor les que darán eternamente agradecidos.

Santa Cruz de Tenerife, 8 de Abril de 1928.

---

tras se alejaba, haciendo aspavientos como si huyese del pecado—. ¡Quiero dinero, dinero!-¡Todo para mí!

Con su dinero, pues, amontonado céntimo a céntimo, ha muerto doña *Milagros. Maltrecha*, muy mal herida por *unos golpes de pico asesinos*, fué depositada sobre un camastro de la sala común del hospital, y ante el asombro de los doctores que la asistieron que no podían explicarse tamaña resistencia física para luchar tan heroicamente con la muerte, con sus sesenta y siete años y el cráneo machacado, sucumbe la pobre vieja sin articular palabra; pero no sin antes haber extendido su mano diestra vacilante, como buscando en la atmósfera ¡su dinero! para llevarlo consigo en el postrer viaje...

Enrique Malboysson

Carne del país

En el despacho de carnes número 1, del Mercado, de Celestino Hernnádez, se expende al público, desde el lunes, excelente carne de vaca a los siguientes precios:

Bichillo, a 6 pesetas kilo.

Limpia, a 4 pesetas.

Cocido, a 2'00.

Hígado, riñones, etc., a precios convencionales.

¡Pase usted por el despacho núm. 1!

A los compradores de a bordo se les hará una rebaja.

Noticias deportivas

Equipos nacionales que jugarán contra Italia y la Argentina

Según rumores recogidos por la prensa, el equipo nacional que jugará en Gijón contra Italia estará integrado por Zamora; Quesada, Portas, o Juanín o Pasarín; Prats, Gamborena, José María Peña; Pier, Samitier o Goiburu, Errazquin, Carmelo, Kiriki.

También se dice que en el caso de concertarse un encuentro entre una selección nacional y los jugadores argentinos se podría formar un segundo equipo de amateurs, que jugarán contro los representantes de la Argentina y que fuese luego a la Olimpiada de Amsterdam.

Este segundo equipo nacional estaría constituído por Jáuregui; Vallana, Quincoces; P. Regueiro, Antero, Trino; Lafuente, Suárez, Alcorta, L. Regueiro, Aguirrezabala II o Robus.

No tenemos en cuenta, como es natural, para esta alineación, a Errazquin, Gamborena y Goiburu, que, aunque clasificados como amateurs, parece formarán parte del equipo que estos días se da como el representativo de España frente a Italia.

Segundo aniversario del señor

Don Carlos Peña Hernández

Falleció el 11 de Abril de 1926

Su viuda, hijos, hermano y demás familiares;

Suplican a sus amistades y personas piadosas, se sirvan asistir a las misas que por su eterno descanso se celebrarán el día 11 del corriente a las ocho de la mañana en las iglesias de la Concepción de esta capital y en la de Santo Domingo, de la Orotava, por cuyo favor les quedarán profundamente agradecidos.

Santa Cruz de Tenerife, 10 de Abril de 1928.

El Ilustrísimo Señor Obispo ha concedido Indulgencias en la forma acostumbrada.

Informaciones de actualidad

La estancia de Trostky en Barcelona

Persona que conoció a Trostky durante su estancia en Barcelona en 1917 ha dicho acerca de la revolución rusa:

—En primer lugar debo advertir que no se llama León Trostky; éste es el pseudónimo empleado como escritor; su verdadero nombre es Leida Bronszitein. Trostky es ucraniano de Nicolaiew. Su edad debe oscilar entre los cincuenta y dos y los cincuenta y cuatro años. Cuando vino a Barcelona estaba casado con una suiza cuyo nombre no recuerdo, y tenía dos hijos de seis a ocho años, niños muy simpáticos y de extraordinaria inteligencia. Lo conocí porque frecuentaba entonces un «cabaret» establecido en el mismo edificio del Petit Pelayo, titulado «Salón Japonés», del que Trostky, durante su estancia en esta capital, era asiduo concurrente. En dos ocasiones tuvo que sentarse a la misma mesa que yo por falta de plaza, y entablamos una conversación superficial en francés. Luego, poco a poco se fué ani-

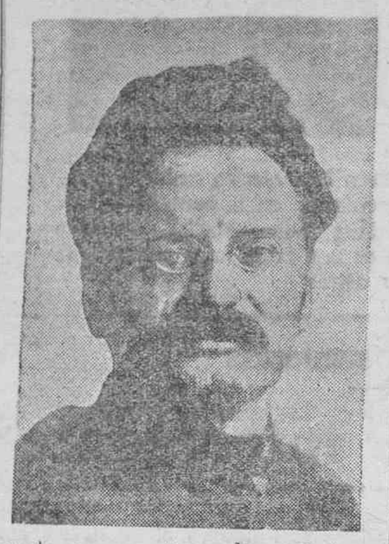

mando, y me contó su odisea. Fué una cosa altamente interesante. Pintaba la situación con una fuerza descriptiva, con una armonía de emplazamiento y un orden admirables. Yo no sabía quien era, pero pronto comprendí que mi contertulio no era hombre vulgar. Con un colorido asombroso, pero sin jactancia, me descubrió cómo perseguido por la Policía rusa en vista de su intensa y sistemática campaña revolucionaria, tuvo que emigrar al extranjero.

Siendo joven estuvo en Londres de donde pasó a París, en cuya Universidad se licenció en Derecho. Años después volvió a Rusia y tomó parte muy activa en la revolución estudiantil de Riga. No obstante sus estratagemas para no ser conocido y eludir la acción de la justicia, fué descubierto y capturado por Azew, el jefe de la Policía privada del Zar, y condenado a siete años de destierro en Siberia, confinándosele en Tobolsk, el infierno de hielo.

Tres años llevaba en ese inhospitalario país cuando, cansado de sufrir y prefiriendo la muerte a aquella mísera existencia que arrastraba, se evadió aprovechando una noche, la más fría y tormentosa de cuantas recuerda. Caminó a la ventura, sin más guía que su férrea voluntad de hallar la salida de aquellas terribles regiones, hasta que cayó exánime, aterido por el frío. ¿Cuánto tiempo permaneció así? Nunca lo ha sabido. Lo que recuerda es que al recobrar el conocimiento se encontró en una cabaña de cazadores, que le atendieron con solicitud, y cuando pudo andar le acompañaron hasta la frontera de Mongolia, por terrenos ásperos y salvajes, eludiendo los lugares donde pudieran encontrar gentes que lo delataran.

—Nunca—decía—podré olvidar los servicios que me prestaron aquellas pobres gentes.

Durante la guerra, tras una laboriosa gestión diplomática, fuí expulsado de Zurich a instancia del Gobierno alemán y me trasladé a París, donde, con Gustavo Hervé, publiqué un periódico. Entonces, Clemenceau procedió contra nosotros, metiendo en la cárcel a Hervé y expulsándome a mí. El único camino que tenía libre, una vez expulsado de Suiza, era España, y aquí entré por Irún, presentándome en Madrid, acompañado de la Policía de la frontera. En Madrid, como medida preventiva, me tuvieron tres días en la Cárcel Modelo, y como mostrara deseos de embarcar para los Estados Unidos, siempre acompañado, me condujeron a Cádiz. Una vez allí pedí que se me llevase a Barcelona, donde me encontraría con mi esposa y mis dos hijos que, procedentes de Suiza, iban a embarcar en aquel puerto. El conde de Romanones, jefe entonces del Gobierno, accedió a tal demanda.

Y aquí se presentó, hospedándose en el hotel Rancini, hasta que llegó el barco que había de llevarlo a Nueva York.

Recuerdo perfectamente que dos días antes de embarcar me dijo:

—Antes de tres meses estallará una revolución en Rusia, la más grande que registra la Historia.

Y como yo sonriera, con aire de duda, añadió:

—Vouz entendrez parler de moi.

De Nueva York fué a San Francisco, donde embarcó para Yokohama y de allí a Vladivostok.

APRECIACIONES

Una novela de "Jacinto Terry"

El tercer número de «Novelistas canarios» publicado últimamente, es una interesante novelita de «Jacinto Terry» titulada «Fuego en tu casa».

En ella el autor de «Pequeños comentarios», como ya él mismo deja dicho en su «Impresión de la obra, pretende hacer una apología de la juventud y de la bondad, en un gesto casi diríamos «apostólico» si de «Jacinto Terry» no se tratara. Pero como se trata de él no hay apostolado; solo hay un humorismo muy intenso, muy sangriento, y casi, casi, muy doloroso. Humorismo de lanceta y bisturí. Humorismo verdad, punto medio entre la tragedia de Gran Guiñol y la pirueta de circo.

Quizá por lo mucho que de humorismo tiene, la novela de «Terry» en parte desconcierta y aturde. Porque para el público, para la gran masa del público, lo que no va por los cursos naturales y lógicos de desarrollo novelístico no es lo humano; cuando, precisamente, lo humano, suele ser lo que más se aparta de las normas fijas de la novela.

Desde luego, en la de «Jacinto Terry» se pone de manifiesto sobre todo lo demás, la urdimbre, ingeniosa y fácil de su prosa, en un desfile de páginas que solo por su ilación pierden la semejanza con las acostumbradas crónicas de LA PRENSA. Entrando en la masa de la obra, se ve después algo más: la intención crítica, la mordacidad y el humorismo trágico-grotesco del símbolo.

Produce, en parte, desconcierto. Es verdad. La pirueta final del señor Aguirre,—aquel disparo de revólver imprevisto, inesperado—, viene a poner a la novela un remate de volatín. Algo como el trapecista excéntrico que juega tranquilamente en sus acrobacias y, de pronto, sale disparado, en la grotesca trayectoria desarticulada de un triple salto mortal...

Precisamente, cierra su relato el amigo «Terry» en el mismo momento en que la cabeza del trapecista se estrella sobre la pista del circo.

* * *

«Fuego en tu casa» no es una novela. Por lo menos, no es una novela del tipo corriente, donde se supedita todo,—quizá más de lo conveniente—a la sonoridad del lenguaje y a la amenidad del asunto. «Fuego en tu casa» es novela solo porque sus escenas se suceden en torno a un argumento definido; pero este argumento, en conjunto, es algo secundario y muy vulgar: un rapto sin complicaciones; un padre y una hija con menos complicaciones aún; un magistrado complicado como pocos, y nada más. Una novela vulgar si estuviera escrita vulgarmente. Como no lo está, desconcierta, aturde y sorprende.

Pocos se dan cuenta del recio humorismo que encierran estas páginas de «Terry», nuestro primer humorista».

Antonio Martí

Tenerife, abril 1928

Enseñanza

Se dan clases de Mecanografía con práctica de correspondencia comercial, por un método científico y en máquinas modernas. Precios módicos. Darán razón en esta capital, calle de Santiago número 92.

La influencia americana en Tenerife

De una de las famosas revistas industriales de los Estados Unidos entresacamos de una curiosa estadística, la rotunda afirmación de que solamente un DIEZ POR CIENTO de su inmensa población masculina es tributaria a la confección a medida.

No es ciertamente la gran metrópoli americana el único país de los hombres prácticos que saben apreciar su tiempo, conciliando el interés inmediato con el buen gusto y corrección que es la característica de los pueblos que marchan a la vanguardia de la civilización.

En nuestra bella isla se VISTE HOY AL MOMENTO y con gusto irreprochable como en las urbes más importantes del mundo, gracias a la paciente labor del popular establecimiento, GRAN BAZAR UNIVERSAL de la plaza de la Constitución, 5, que se ha especializado en la venta de trajes confeccionados y a medida, demostrando a sus numerosos clientes que en menos de un cuarto de hora les porporcionaremos trajes del más irreprochable corte y con telas de las últimas novedades, con POSITIVA ECONOMIA DE TIEMPO, DE MOLESTIA Y DE DINERO.

«BRUMEL» es el distintivo del traje que usted necesita.

NUESTROS PRECIOS JAMAS HAN SIDO VENCIDOS, SIEMPRE HAN SIDO VENCEDORES.

VISITE USTED HOY MISMO EL

GRAN BAZAR UNIVERSAL.—B. SIMON, SANTA CRUZ DE TENERIFE

CUPIDO, DIOS DEL AMOR

Toda niña que aspire a casarse debe recabar de su novio una colección de cupidos de ojos movibles, de los que ha lanzado don Eufemiano Fuentes, en los cigarrillos «SULTANES» de su fábrica «LA FAVORITA» y una vez obtenida, Cupido hará oir la epístola de San Pablo al enamorado más reacio y recalcitrante.

Hemos visto esta colección de estampillas y en verdad se trata de cosa original y de gran mérito, por lo cual debéis pedir estos cigarrillos en todas partes, para obtener pronto los 54 dibujos diferentes de que consta.

Depósito en esta capital, calle de ALFONSO XIII NUMERO 11 (a).

Los mejores Mantecados

Se sirven en el Gran Café Cervantes

ABRIL: Mes de propaganda

Durante todo el mes de Abril, como propaganda de nuestros mobiliarios y siguiendo la costumbre ya iniciada en todas nuestras sucursales, venderemos todos los juegos de Alcobas y Comedores, al precio exacto de costo.

ABSOLUTA GARANTIA

Sólida fabricación. Invitamos a nuestros compradores vengan acompañados de personas peritas.

MUEBLES BENLLOCH

FRENTE PLAZA DE WEYLER

Servicio rápido a domicilio. Ventas al contado y a plazos.

EXPOSICION PERMANENTE HASTA LAS ONCE DE LA NOCHE

Ferias de Mayo: Preparamos espléndidas exposiciones y audiciones por Radiotelefonía.

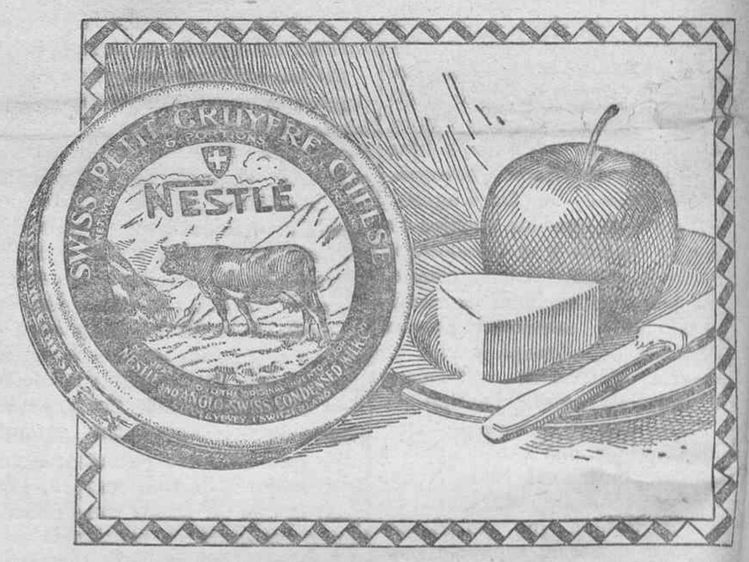

Excelsior

SASTRERIA

DE JOSE VERON

(Ex cortador de la casa Gath y Chave, de Buenos Aires.)

Alfonso XIII, 45

Establecida con todos los adelantos que requiere la moderna técnica del arte de vestir.

En esta sastrería se ha recibido, para la temporada de verano, un extenso surtido de telas inglesas para trajes de caballero, dibujos de gran novedad, calidad inmejorable y a precios sumamente económicos.

Sucursal en Las Palmas: Triana, número 132

Movimiento comercial del puerto

El vapor "Patani" ha descargado 500 sacos de sulfato de amoniaco.

El vapor "Oued Mellah" ha descargado 3.000 sacos de superfosfato de cal, 250 sacos de superfosfato de hueso y 20 fardos de rafia.

El vapor "Wameru" ha descargado 1.500 sacos de sulfato de amoniaco.

El vapor "Alca" ha descargado 25 toneladas de paja para pienso.

Todo para ser vendido por la

Compañía Comercial de Canarias

Bethencourt Alfonso, núm. 34.—Teléfono número 5

SANTA CRUZ DE TENERIFE

Ministerio de Cultura 2010

La Prensa

DIARIO DE LA MAÑANA

Apartado número 97. — Teléfono núm. 415

Redacción y talleres:
Valentín Sanz, 15.—Santa Cruz de Tenerife

PRECIOS DE SUSCRIPCION

Canarias, un mes ... ... Ptas. 2'00
Península, trimestre ... ... » 6'00
Extranjero, trimestre ... ... » 15'00

Números sueltos, 10 céntimos
Atrasados, 20 céntimos

ANUNCIOS

Reclamos, esquelas, comunicados, etc., a precios convencionales.

PUESTOS DE VENTA

Santa Cruz: Valentín Sanz, 15 (Imprenta de LA PRENSA).
Laguna: Kiosco de la Plaza de la Catedral y Droguería Piñeiro.
Orotava: Librería Miranda.
Puerto Cruz: Librería Cartaya.

Admiten suscripciones todos los corresponsales de los pueblos, previo pago anticipado.

DE SOCIEDAD

Viajeros

Ayer llegaron de Las Palmas doña Dolores González e hijos, don Agustín Miranda, don Salvador Talavera, doña Concepción Barreto, don Ricardo Hodgson, don Ealvador Talavera, doña Candelaria Barreto, don Angel Blanco, doña Victoria Rey, don Francisco Guerrero, don Nicolás Fragas,, don Francisco Rubio, don Antonio Pérez, don Fermín Urbano, don José Rodríguez, don Manuel Heriquez, don Aniceto Padrón, don Emiliano del Toro, don Agustín Miranda, doña Candelaria Barreto, doña Dolores González, don Sebastián López, don Pío Cortés, don José Romero, don José Vergu, don Juan Padrón, don Valentín Suárez, don Mauel Rodríguez y don Carlos García.

—Procedente de la Península han regresado don José Saavedra, doña Amelia Nieto, don Herminio Francés, don Domingo Padrón, don Domingo Santos, don Manuel Martín, don Mateo González, don Felipe Leul, do Federico de la Cruz, don Antonio Rodríguez, don Pedro Salazar, don Miguel Hernández, doña Angelina Alonso, don Guillermo Figueroa, don Emilio Morales, don Francisco Pérez, doña María Francés, doña Teresa Sánchez, doña Gracia Expósito, don Juan Yanes y don J. Abicara.

En el vapor "Ardeola" han regresado de Liverpool, Mr. Teathenstone Witty y señora.

El concierto de mañana

Círculo de Bellas Artes

Mañana, miércoles, a las 6 de la tarde, se celebrará en el local de esta sociedad el concierto de despedida del violinista Aurelio Nanclares.

Las localidades para esta función pueden ser retiradas por los señores socios, de 1 a 6 de la tarde, en el «Círculo de Bellas Artes».

Por lo selecto del programa, en el que intervienen, además del señor Nanclares ,la señora Dolores Trujillo de Gorostiza, las señoritas Victoria Carvajal y Maruja Ara, y los señores Hardisson y González Corbella, la fiesta de mañana promete resultar un nuevo éxito.

Una conferencia de Reyes Bartlett

En los primeros días de la próxima semana ocupará la tribuna del «Círculo de Bellas Artes», el compositor don Juan Reyes Bartlett, que desarrollará en dos tardes una interesante conferencia sobre música que seguramente ha de responder a la reconocida competencia y espíritu crítico del joven artista.

Las pianistas Victoria Carvajal y Maruja Ara ilustrarán las conferencias del señor Reyes Bartlett, con un programa selecto que oportunamente anunciaremos.

DEPORTES

El Tenerife después de un partido brillantísimo en el que pudo vencer al "Iberia" por un score elevado, logra solamente empater con este.—Los partidos en la Península.

El partido que se jugó el domingo en el Stadium, había despertado entre los aficionados una explicable expectación.

Aparte cabalas y augurios, existía curiosidad por ver lo que hacía, frente al campeón regional, el "Tenerife", que apesar de ocupar el puesto de colista, sigue siendo un valor positivo en él deporte de las islas.

Y el "Tenerife" ayer—como siempre que su contrincante se dedica a jugar al fútbol—demostró ante la afición su valía y su escuela, no superadas, apesar de sus reveses, por ninguno de sus rivales de la Isla.

Primera parte

Jugó el "Tenerife" un primer tiempo espléndidamente, dominando, casi embotellando a veces al "Iberia"; repetidamente puso en peligro el marco de García, y su adelante, bien inteligenciado en las jugadas, tuvo la cooperación eficaz y sobresaliente de Esquivel.

En esta parte marcó su primer tanto, y tuvo más ocasiones de marcar, pero la suerte le fué adversa y el número de goles no estuvo en relación con la calidad y cantidad de juego desarrollado; juego que en ocasiones nos hizo recordar los tiempos de la vieja guardia, que tanta fama y prestigio dió al Club Deportivo Tenerife.

El Iberia luchó también con brios, y en algunos momentos, con su juego rápido y largo, hizo que la defensa contraria se luciera, parando Cayol, muy bien, algunos tiros fulminantes.

El encuentro tuvo una primera parte interesante, correcta, vistosa, sobresaliendo algunas jugadas, que los delanteros del "Tenerife", bordaron sobre el terreno, limpia y primorosamente.

Segunda parte

Aquí vendría de cajón el viejo refrán que tanto nos dió que [illegible] lidad de la verdad que encierran los decires vulgares.

El "Iberia" durante el descanso se acordó—ó alguien se lo hizo notar—que era campeón, y sin tener en cuenta que un título no quiere decir siempre triunfo, salió al campo dispuesto a ganar el partido, fuera como fuera.

Pero el "Tenerife", quiso conservar la victoria, y jugando con igual empuje que en la primera parte, consiguió marcar otro tanto y nuevamente perdió por malos remates goles trillados.

Y fué entonces cuando algunos jugadores del equipo campeón, empezaron a emplearse suciamente, pues a medida que pasaba el tiempo se esfumaba la posibilidad del triunfo y era menester ganar, por el buen nombre campeonil; y fué con los pies, y fué con las manos (¿porque la bofetada a Pedrero?) las agresiones a los muchachos del "Tenerife".

Este juego al que no se amolda el "Tenerife", por que no está educado ni preparado para él, restó ánimo a los blanquiazules que decayeron notoriamente, dando lugar a que el "Iberia" marcara dos tantos, y empatara la partida.

Otras ocasiones tuvo el "Tenerife" para triunfar, pues no hay razón para que se pasaran por alto los penaltys intencionados (pasamos por los involuntarios) en que incurrió la defensa iberista, y fuera castigado el "Tenerife" en una falta parecida, que Morera convirtió en "goal".

Epilógo

Dramático, triste y lamentable, fué al final de un partido que tan bien comenzó.

Es el constante caso que se viene repitiendo, de algún tiempo acá, en el deporte futbolístico y que cada vez va revistiendo caracteres más graves. Se quiere ganar aunque el triunfo sea a costa de la vida de un hombre.

¿Fué favorable para el "Iberia" la actitud de algunos de sus jugadores? ¡No! ¿Se hubiese aumentado su fama aunque hubiera ganado, empleando tales procedimientos? ¡Tampoco! Pues entonces, el "Iberia" debe ser el primero en velar por su prestigio, y por el del deporte, arrancando de sus filas la mala hierba, antes de que su campo sea invadido totalmente y vea su cosecha malograda.

Samitier, autor material de la victoria del «Barcelona» sobre el «Irún», y el más firme puntal del ataque barcelonista.

Casos tales, de repetirse, bien pudieran determinar una liga de los demás Clubs, para salvaguardar la vida de sus equipiers, contra los procedimientos de esos jugadores del equipo campeón.

Arbitraje

Hay que lamentar que habiendo un Colegio de Arbitros, no se organicen las cosas de forma, que sean siempre los partidos arbitrados por colegiados, aunque los encuentros tengan carácter amistoso.

No queremos decir que el señor Cabrera fuera parcial, pero si fué débil, incompetente, inhabil y poco justo, por ello dió lugar a que las cosas llegasen a extremos lamentables. Si Toledo hubiese sido expulsado del campo a su debido tiempo, mucho se hubiera evitado ,y por no proceder con la energía debida, a nuestro juicio, el árbitro fué muy culpable y responsable de lo ocurrido.

Detalles del partido

A las órdenes del señor Cabrera se alinearon los equipos como oportunamente habíamos anunciado.

El "Iberia" es el encargado de ejecutar el "kik-off" que en su primer avance logra llevar la pelota a los dominios blanqui-azules, salvando Llombet el peligro que se cierne sobre su meta.

Seguidamente se hace con el esférico los delanteros del Deportivo, siendo malogrado su primer avance por "off-side" imaginario de Alfonso.

El segundo avance del Deportivo es nuevamente cortado por la misma causa, rectificando el árbitro el error en que había incurrido, sacando un neutral.

Basilio hácese con el bolo pasando largo a López que en el momento que se dispone a centrar es acosado por Déniz que cede a corner.

Saca López el castigo fuera.

Contraataca nuevamente la delantera blanquiazul, que en un rápido avance de su tripleta logra llegar frente a García rematando Alfonso un centro de Pedrero que para García muy bien.

Morera recoge un balón, chutando fuerte y blocando Cayol estupendamente.

En un avance del "Tenerife"—que en esta primera parte dominó netamente—Pedrero lanza un tiro bajo, incurriendo García en corner.

Torres lo ejecuta, rematando Graciliano de cabeza y despejando Morera.

Los débiles avances del ataque iberista descohesionados completamente en esta primera parte son cortados fácilmente por Llombet y Pérez, que en este tiempo actuaron con bastante acierto.

Nuevo acoso de la delantera blanquiazul rematando alto Alfonso, estando acosado por la defensa iberista.

Acto seguido, el "Iberia" pierde una magnífica ocasión de marcar al rematar Molina a bocajarro un tiro alto.

Toledo se interna y sortea a la defensa, chutando flojo, y parando fácilmente Cayol.

Esquivel que ayer tuvo una actuación brillantísima, pues no sólo logró neutralizar la ofensiva iberista, sino que también absorvió por completo la labor desarrollada por el "inconmensurable" Morera.

A los treinta y cinco minutos de este primer tiempo logra el "Deportivo" su primer tanto de la siguiente forma: Luzbel para atrazado a Graciliano lanzando éste un tiro espeluznante sobre la marcha, rebotando el esférico en el larguero, recogiendo el rebote Alfonso que remata de cabeza el primer tanto para su equipo.

En una jugada inteligente entre de un soberbio tiro que [illegible] por poco.

Toledo hace un pase a Sebastián, marcando éste el "goal" en claro "off-side" que el árbitro justamente anula, finalizado el primer tiempo con un tanto a favor del Deportivo.

Reanudado el encuentro, el "Tenerife" comienza con la misma característica que en el primer tiempo, incurriendo la defensa iberista en corner al hallarse acosada por la delantero deportivista.

Alfonso hace un magnífico cambio de juego que recoge Pedrero, centrando este demasiado largo y recogiendo Luzbel el centro que, recogido por Alfonso, marca de un tiro suave el segundo tanto a los cuatro minutos.

El "Iberia" efectúa algunas modificaciones, pasando Molina al centro y Sebastián al extremo.

Pedrero—que ayer estuvo desgraciado en el remate—perdió en esta segunda mitad dos magníficas ocasiones de marcar cuando se hallaba a pocos pasos de la meta.

Morera pasa a Sebastián centrando éste bombeado, marcando Molina el primer tanto para su equipo al coger desprevenido a Cayol.

Llombet al cortar un avance de la delantero iberista hace "handn", ejecutando Morera el castigo, que de un soberbio punterazo logra el empate.

Poco después surgió un incidente entre un jugador del "Iberia" y Esquivel, resultando éste con una fuerte conmoción a consecuencia del golpe recibido, siedo retirado del campo por sus compañeros.

Terminado el partido antes del tiempo reglamentario.

La puntuación de los equipos

Después de los resultados del domingo, la puntuación de los equipos al terminar las eliminatorias, es la siguiente:

PRIMERA DIVISION

Real Oviedo, siete ganados, dos perdidos y uno empatado, con 39 "goals" a favor. Total, 15 puntos.

Real Club Celta, seis ganados, dos perdidos y dos empatados, con 50 "goals" a favor. Total 14 puntos.

Real Club Deportivo de la Coruña, seis ganados, tres perdidos y uno empatado, con 32 "goals", a favor. Total, 13 puntos.

Cultural Deportivo Leonesa, cuatro ganados, cinco perdidos y uno empatados, con 23 "gols" a favor. Total, 9 puntos.

Racing de Sama, dos ganados, 7 perdidos y uno empatado, con catorce "goals" a favor. Total, 5.

Real Unión de Valladolid, dos ganados y ocho perdidos, con 15 "goals" a favor. Total 4 puntos.

SEGUNDA DIVISION

Deportivo Alavés, con cinco ganados, uno perdido y cuatro empatados, con 17 "goals" a favor. Total, catorce puntos.

Real Madrid, seis ganados, dos perdidos y dos empatados,, con 22 goals a favor. Total 14 puntos.

Racing de Santander, seis ganados, tres perdidos y uno empatado, con 34 "goals" a favor. Total, 13 puntos.

Athlétic de Bilbao, seis ganados, tres perdidos y uno empatado, con 27 "goas" a favor. Total, 13 puntos.

Gimnástica de Torrelavega, uno ganado, seis perdidos y dos empatados, con seis "goals" a favor. Total, cuatro puntos.

Athlétic de Madrid, nueve partidos perdidos con nueve "goals" a favor. Total, cero puntos.

TERCERA DIVISION

Real Sociedad, ocho ganados y dos perdidos, con 32 goals" a favor. Total 16 puntos.

Barcelona F. C., siete ganados,uno perdido y dos empatados, con 37 "goals" a favor. Total 16 puntos.

Real Unión de Irún, siete partidos ganados, dos perdidos y uno empatado, con 36 "goals" a favor. Total, 15 puntos.

C. D. Europa, tres ganados, seis perdidos y uno empatado, con 21 "goals" a favor. Total, 7 puntos.

Iberia de Zaragoza, tres ganados y [illegible]

Patria de Aragón, diez partidos perdidos, con 7 "goals" a favor. Total cero puntos.

CUARTA DIVISION

Real Murcia, siete ganados, dos perdidos y uno empatado, con veintitrés "goals" a favor. Total, 15 puntos.

Valencia F. C., cinco ganados, tres perdidos y dos empatados, con veintiún "goals" a favor. Total, 12 puntos.

Real Betis, tres ganados, tres empatados y cuatro perdidos, con veinte "goal" a favor. Total nueve puntos.

Cartagena, cuatro ganados, cinco perdidos y uno empatado, con diecisiete "goals" a favor. Total, 9 puntos.

Sevilla F. C., tres ganados, cuatro perdidos y tres empatados, con 16 "goals" a favor. Total, 9 puntos.

Levante, dos ganados, siete perdidos y uno empatado, con 13 goals a favor. Total, 5 puntos.

CARNES

Se venden en el despacho regulador situado en la puerta principal del mercado reconstruído; fíjarse en los carteles anunciadores.

Limpia, ptas. 3'50 el kilo.
Cocido, ptas. 1'80 el kilo.
Hígado, 3'00 el kilo.

Parque de Intendencia de Tenerife

ANUNCIO

Se convoca por el presente anuncio a todos los que deseen hacer ofertas para la adquisición por este establecimiento de los siguientes artículos del -serviciode subsistencias:

Carbón mineral para hornos, 30'00.
Sal común, 7'00.

ADVERTENCIA

1. Las proposiciones irán acompañadas del último recibo de la contribución industrial y la cédula personal corriente, los apoderados el poder notarial y los extranjeros el certificado de extranjería.

2. Las proposiciones de venta se recibirán en el despacho del señor jefe del Detall, todos los días laborables hasta las 12 horas del día 20 del actual, debiendo ser los artículos que se ofrezcan de procedencia nacional.

Santa Cruz de Tenerife, 5 de abril de 1928. El jefe del Detall, Fortunato Fernández.—V. B. El Director, José Paniagua.

Club Deportivo Tenerife

CONVOCATORIA

Por acuerdo de la Junta Directiva, de conformidad con el Reglamento, se cita a los Sres. socios de número para que asistan a la Junta general extraordinaria que tendrá lugar el día 10 del corriente mes, marzo, a las nueve de la noche, en el local social, de este Club, (Suárez Guerra, número 51), sujeta a la siguiente

ORDEN DEL DIA

1.—Lectura del acta de la sesión anterior.
2.—Elección de los miembros de la Junta Directiva.
3.—Proposición de la Junta Directiva.
4.—Manifestaciones de los señores socios.

Santa Cruz de Tenerife, 7 de marzo de 1928.—P. A. de la J. D.—El secretario José Díaz Prieto.—El presidente, Pelayo López y Martín-Romero.

PARA LOS MÉDICOS

Necesitándose un médico para la asistencia de los emigrantes en el vapor «De la Salle», en las condiciones del artículo 131 de la ley de Emigración vigente, se pone en conocimiento de los facultativos de esta isla, por si les conviniera efectuar dicho viaje.

Para informes, dirigirse a la Inspección de Emigración de este puerto, de nueve a once de la mañana, o a la casa consignataria del buque, Villalba Hervás, número 5.

BAJA DE LA CARNE

na, (despacho de Cristóbal Arvelo), se expende la carne por kilos, a los precios siguientes:

Bichillo, a ptas. 7'00.
Limpia, a ptas. 4'00.
Cocido, a 2'00.

NO CONFUNDIRSE: DESPACHO NUMERO 2.—EN LA LAGUNA

¡Automovilistas!!

GRAN REBAJA DE PRECIOS
en toda clase de artículos para automóviles, tales como:

Bujías.
Bombillos.
Baterías.
Cojinetes a bolas.
Telas para capotas.
Alfombras.
Cintas de freno.
Aceites, grasas, pinturas, etcétera.

Descuentos especiales en las piezas de repuesto para «FORD».

Cubiertas, Neumáticos y Macizos

Firestone

AGUSTIN J. MIRANDA
Cruz Verde, 10 — :: — Teléfono, 83.

NOVELAS DE AVENTURAS

EL FARO DE LA ISLA DE LAS GAVIOTAS

Por LUIGI MOTTA

(Edición de la casa Mauccl)

—¡Adiós! — repetió la joven tendiéndole la mano blanca y fina, que aquél estrechó entre sus callosas y morenas palmas, que habían empuñado siempre las armas.

Cuando todos y cada uno hubieron estrechado aquellas manos formidables y generosas, se separaron del indio, llegando a la canoa y se embarcaron, descendiendo la corriente.

En un momento dado, vieron la silueta robusta del indio sobre la orilla de la cual se alejaban.Aquél, inmóvil, con la mano apoyada en el cañón de su fusil, les seguía con mirada absorta. Parecía la estatua de bronce del guerrero fabuloso, puesta sobre las orillas del río San Juan, como testimonio de la hermosura, del valor y de la gallardía de aquella raza que la vileza de la traición y la superioridad de las armas, habían, para en adelante, exterminado.

Culebra, el heróico jefe indio, permaneció así inmóvil, visible, como envuelto en una aureola desbordante de fuerza generosa, mientras el viento agitaba las largas plumas ondulantes que adornaban su cabellera.

En el momento en que la canoa iba a doblar un promontorio, se vió que aquella estupenda estatua humana levantaba un brazo, en actitud de último adiós, y después desapareció repentinamente.

A los viajeros les pareció en aquel instante que el desierto les rodease, y que ningún sér viviente había de vagar en lo sucesivo por aquella tierra, plena de belleza, de misterio y de muerte.

El río hacía una curva majestuosa y todos volvieron los ojos ansiosamente hacia el nuevo paisaje, amplio y luminoso, de las orillas circundadas de verdor, como por una altísima muralla que encerrase en sus flancos una inundación desapiadada.

CAPITULO XXIV

El bosque viviente

De pronto, un grito unánime escapó de los labios de los exploradores:

—¡La isla! ¡La isla!

En efecto, una gran masa verde barricaba el curso del río, dividiéndolo en dos brazos inmediatamente después de la curva que hacía en aquel sitio.

—¡Por fin! ¡Allí está la isla del tesoro!—gritó Travis, como loco, invadido por la insana fiebre de riquezas.

El viejo, presa de una exaltación febril, sacó el plano de la isla trazado por su hermano Guy, y dijo después de consultarlo:

—Es necesario bajar por el brazo izquierdo del río, siguiendo la orilla que ahora costeamos. No hay otro sitio donde se pueda recalar sino al lado del Bosque Viviente, que tendremos que atravesar para encontrar el sendero que a través de la sabana temblladora nos lleva a la selva virgen del centro de la isla.

—Sí—dijo Dick—, tiene usted razón, y me parece que será la única vía practicable, por ser la costa completamente inaccesible por los otros lados.

La canoa se acercó a las orillas bajas y pantanosas de la isla, las cuales iban poco apoco elevándose hacia el interior, donde el terreno debía ser sólido.

Los detritus transportados por la inundación venían, probablemente, a aglomerarse sobre aquellas orillas circundándola de enormes montones de restos pútridos y de leña que se descomponía por la acción contínua del sol, que cocía las aguas estancadas.

Miasmas malsanas se levantaban de aquellas tierras turbosas, cubiertas de arena pantanosa, de la que salían nubes de insectos peligrosos y en cuyo seno pululaban horribles reptiles, entre las matas de juncos y cañas, mezcladas con hierbas y plantas floridas, sobre las cuales se posaban a millares las grullas, las garzas y los ánades.

La canoa costeó por un buen rato aquellas soledades, ritilantes de luz, de flores y de perfumes. alegradas por los gritos de miles y miles de aves de brillante plumaje y donde se roza con la muerte a cada instante. donde surge un peligro a cada paso, y siguió hacia la orilla septentrional de la isla, volviendo luego algunos kilómetros hacia Oriente, y luego al Sur, en sentido contrario a la corriente, que venía desde el lago Duun, a derramarse sobre sus playas maravillosas.

El terreno se hacía visiblemente más firme y la vegetación se espesaba. Gigantescas magnolias de enormes flores se elevaban al lado de "pachirias" de tronco tortuoso y bifurcado, sobre el cual surgían mazos de grandes hojas entre las que aparecían flores de corola escarlata, semejantes a cuernos de caza. "Genipas" o "jaguas", de finas ramas, adornadas con flores delicadas, donde se escondía una especie de pera que es el fruto de este vegetal. "Tupelas", olorosos "manglíferos". "astocarpios" o árboles del pan, enormes rododendros, macizos de palmitos envueltos en una inextrincable red de larguísimas lianas, espantosas, retorcidas en madejas enredadísimas.

El extraordinario desarrollo de estas plantas parásitas, en aquel lugar, maravilló a los viajeros.

—Nunca he visto cosa semejante—dijo Dick.

—Esos monstruosos tentáculos vegetales, dudo que se vean en otra parte—confirmó Travis.

—¿Acaso será éste el Bosque Viviente?

—Seguramente.

—¿No notan ustedes la ausencia de volátiles entre esta flora tan vigorosa?—observó Samuel.

—Efectivamente... ni un pájaro... ni un animal...

EL TIEMPO

DIA 9 DE ABRIL Temperatura máxima a la sombra; 24,3 Temperatura mínima: 14,8. Humedad relativa media, 63 centésimas.

Agua evaporada: 5,3 milímetros.

Dirección dominante del viento: NW.

Recorrido del viento en las veinticuatro horas 420 kilómetros.

Precipitación acuosa 0,8 milímetros.

Estado general del cielo: Casi cubierto.

Estado general del mar: Marejadilla.

Tiempo probable: Inseguro, con tendencia a lloviznar.

El jefe del Observatorio
MIGUEL BOTELLA

AYUNTAMIENTO

El alcalde

Por noticias telegráficas recibidas en el día de ayer del señor García Sanabria, no llegará a esta capital el día 11 del corriente, por haber retrasado el vapor su salida de Cádiz a causa del temporal.

Agua a presión

Doña Emilia Filpes Carta solicita autorización para acoplar a la tubería del agua a presión los servicios de la casa número 51 de la calle de Ferrer.

Destinos

José Pérez y Pérez solicita de la Alcaldía que, por reunir condiciones para ello, se le nombre guardia municipal.

Construcciones

Por la Jefatura de Obras públicas se devuelve, debidamente informados, la instancia y planos que don Jose González Alvarez presentó a fin de que se le conceda autorización para construír una casa en el kilómetro 2 de la carretera de esta capital a la Orotava.

Saneamiento

Por la Inspección municipal se propone a la Alcaldía ordene lo concerniente, a fin de que se realicen obras de saneamiento en las casas números 32 de la calle de Miraflores y 5 de San Francisco de Paula.

Hallazgo

Por un pequeño hijo de don Andrés Orozco, fué hallado en la plaza de la Constitución un monedero de [illegible] en aquella plaza.

Concentración de reclutas

Para los días 15 y 16 del mes actual se cita a los reclutas que les ha correspondido formar parte del cupo de filas en esta capital y que deben presentarse a las nueve de la mañana en el cuartel de Caballería, donde se encuentran las oficinas de la Caja de Reclutas de Tenerife, con la advertencia que los que dejen de presentarse, serán declarados desertores.

Francisco Suárez Márquez, Juan Suárez García, Angel Santana García, Telesforo Sabina Galindo, Isidoro Romero Negrín, Alfonso Rodríguez Melián, Juan Rodríguez González, Antonio Riquelme Hernández, Lorenzo Reyes López, Benito Ramón Ramos, Angel Ramos García, José Plasencia Sosa, Fernando Pedrero Molina, Antonio Morín Cruz, Teodoro Morales Pérez, Manuel Martín Negrín, Arturo Martín León, Juan Martín Cárdenas, Antonio López Rodríguez, Francisco López Martín, Eduardo Izquierdo Rojas, Domiciano Hernández Linares, Antonio González Cabrera, Bernabé Gómez Hernández, José Gil Alvarez, Julio García Hernández, Leandro García Díaz, Agustín García Barrera, Adrián García, Juan Fuentes Bermúdez, Lorenzo Fortuny Martín, Francisco Hernández Alberto, Juan Esquivel Rancel, Rafael Domínguez Ramos, Antonio Díaz Padrón, Angel Díaz Baute, Ricardo Darias Armas, Domingo Cabrera Hernández, Agustín Brisson Dieppa, Ramón Bermúdez González, Santiago Batista del Castillo, Miguel Arocha González, Antonio Travieso Mederos, Pedro Luis Suárez López, Eugenio Rojas González, Francisco Rodríguez Rivero, Antonio Rocío Torres, Wenceslao Perdomo Afonso, Cayetano Méndez Prieto, Salvador Marrero Díaz, José de León Rojas, Nazario de León González, Manuel Jorge Hernández, Eleuterio Herrera Rodríguez, Evaristo Hernández Rodríguez, Tomás Hernández Jerez, Juan García Marrero, Víctor García Díaz, Eduardo Expósito Plasencia, Andrés Expósito García, Delmiro Castro Rodríguez, Cipriano Castillo Tomás Cabrera Vera, Leandro de Armas Alonso, Juan Monclus Plasencia, Salvador Rodríguez Acosta, Pedro García Expósito, Isaac Alvarez Rodríguez, Juan Alvarez León Jesús Afonso Galván, Luis Marrero Torres, Jesús Marrero González, Benigno Amador Barrios, Esteban Rivero Ladeveze, Nicolás Alvarez Martín.

Cabildo Insular

La rampa de enlace

Ha sido remitida al señor gobernador civil, para su publicación en el «Boletín Oficial» de la provincia, el anuncio para las obras a destajo de construcción de la rampa de enlace de los kilómetros 4 y 5 de esta capital a La Laguna.

Bar-Restaurant "Los Corales"

SAN FRANCISCO, 10.—TELEFONO 489

El dueño de dicho establecimiento tiene el gusto de poner en conocimiento del público en general que muy en breve dará cubiertos muy económicos de TRES PLATOS, PAN Y POSTRE,—TRES PESETAS.

No dejen de visitar dicho Establecimiento y se convencerán que es el sitio más económico de Santa Cruz. [illegible] al Bar «LOS CORALES» por poco dinero.

Grandes salones muy ventilados, prontitud y esmero en los servicios.

Se reciben MARISCOS en todos los correos de la Península.

No confundirse: SAN FRANCISCO, número 10. (Junto al Banco Hispano Americano).

SE VENDE una cabria con motor eléctrico, de 4 H. P. para elevar materiales.—Razón, Alfonso XIII, 34

Hollywood ante los visitantes

Compitiendo en rango con las maravillas del mundo, tales como la Alhambra, la torre inclinada de Pisa, el Louvre, la torre de Londres, etc., está Hollywood. Anualmente miles de turistas de todas partes del mundo obtienen permiso para visitar los terrenos de las compañías cinematográficas. Entre estos visitantes se encuentran nobles, banqueros, gente famosa de todas clases y hordas de turistas de la variedad que puede encontrarse en cualquier puerto o punto histórico del mundo.

Nita Maldi

En los estudios cinematográficos, sin embargo, se ha creado un nuevo problema. A la torre Eiffiel no le importa que miles de personas se paren a contemplar su inmensa altura; a los reyes enterrados en El Escorial no les perturban los homenajes de miles de visitantes; pero los artistas del cinema en Hollywood están trabajando, y aquí está el problema que tienen que resolver, dice John Gilbert.

A cada uno de nosotros nos es muy agradable recibir visitas de amigos; pero por más amigos que sean, el trabajo es primero. Es verdad que a muchos de los artistas, Douglas Fairbanks, por ejemplo, les gustan trabajar delante de tropeles de visitantes. A mí, no. Yo no puedo hacer nada cuando siento unos ojos curiosos sobre mí. Los guías, por lo tanto, no se acercan por los terrenos donde yo estoy trabajando.

No puedo soportar ojos curiosos espiando mis actos. No puedo pensar en otra cosa. Pierdo el humor completamente, me pongo como un chiquillo abochornado. He tratado de controlarme en este sentido, pero ha sido inútil; tengo que dejar de trabajar hasta que se va la gente. Greta Barbo es igual. Así es que nadie de fuera ha conseguido vernos a ninguno de los dos trabajando en una escena romántica. En nosotros es cuestión de temperamentos; pero en algunos de los otros departamentos es cuestión de necesidad. En los terrenos donde se están filmando las comedias se mantiene estricta vigilancia. Si no tienen las puertas cuidadosamente guardadas, espías y ladrones de ardides cómicos pueden coger sugestiones del trabajo de un director para luego vendérselas a otro como ideas propias. Esto ha sido hecho varias veces. Ha sucedido más de una vez que un director trabajara en alguna parte especial de una comedia ideada por él, para verla casi en seguida en alguna otra comedia de otra compañía, robada y vendida a algún director más rápido que él.

Buster Keaton y los otros cómicos principales tienen mucho cuidado en este sentido. Sus producciones son filmadas despacio; pero no dan la oportunidad para que les roben la idea. De cualquiera de sus ideas originales puede salir una comedia de dos partes, filmarse y producirse en menos de tres semanas.

A exepción de los terrenos donde trabajan los comediantes o los pocos del temperamento mío, Hollywood no es inacesible. Por supuesto, que no está permitido vagar de un sitio a otro como podría hacerse por las calles de cualquier otra ciudad; pero se obtiene fácilmente permisos para visitarlas. Hay guías para enseñar la ciudad, y la gran área, que no ha sido cerrada oficialmente, es recorrida diariamente por miles de visitantes.

Mary Pickford, heredara de un millón

La célebre "estrella" cinematográfica Mary Pickford ha heredado de su madre un millón de dólares, en tanto que sus hermanos sólo disfrutarán de una renta anual de cinco mil dólares.

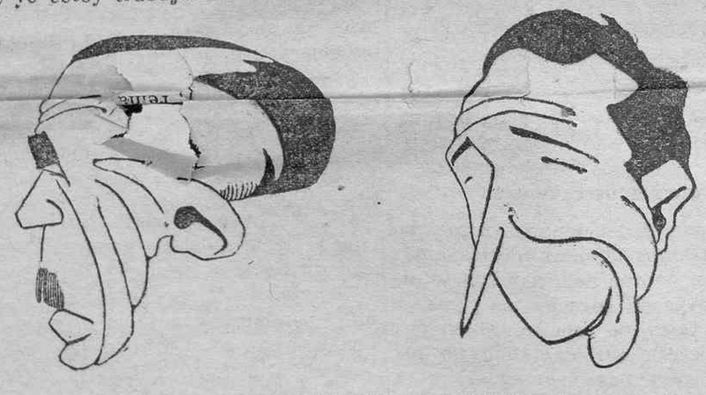

LOS ASES DE LA PANTALLA EN CARICATURA.—Lewis Stone y Monte Bilie.

GACETILLAS

Anoche falleció en esta capital la respetable señora doña Leocadia Rufino Pestana, cuyo sepelio se verificará a las 5 y media de la tarde de hoy.

A sus hijos y demás dolorida familia enviamos nuestro sentido pésame.

◆◆

Ha sido trasladado a la Dirección General de Obras Públicas el ingeniero de Caminos don Antonio Rico y Rico, que prestaba sus servicios en Las Palmas. En breve embarcará para la Península acompañado de su familia.

◆◆

Por el ministerio de Fomento se ha dispuesto con carácter general que las empresas que explotan los transportes por carreteras den a cambio de las mercancías que reciben para su conducción resguardos análogos a los que entregan la Compañía de ferrocarriles, constituyendo una garantía para hacer efectivas las responsabilidades en que puedan incurrir dichas empresas.

◆◆

Ha sido nombrado concesionario exclusivo para la provincia de Tenerife de los automóviles «Buick» y «Oldsmobile» y camiones «G. M. C.», productos de la General Motor Corporations—la compañía más importante del mundo en el ramo de automóviles—, nuestro distinguido amigo don Félix de la Cruz, importador exclusivo en esta plaza de los neumáticos «Kelly».

Nuestra cordial enhorabuena por tal nombramiento.

◆◆

Brevemente ascenderá a inspector el ingeniero jefe de Obras públicas de Las Palmas, don Orencio Hernández Pérez.

◆◆

DIEGO JURADO VALETTE.—Practicante por oposición del Cuerpo de Sanidad Militar. Ofrece sus servicios a los señores médicos y al público en general. Calle de Santiago, número 63.

La "Gaceta" publica el siguiente decreto de la Presidencia:

"El día 14 del actual mes, a las 24 horas, será adelantada la hora legal en 60 minutos.

El día 6 del próximo mes de octubre, a las 24 horas, se restablecerá la hora normal.

Por los Ministerios interesados, en lo que atañe a los servicios de sus respectivos departamentos, se darán las órdenes oportunas para el debido cumplimiento de la presente disposición."

◆◆

YA LLEGARON los bolsos de piel finísima, gran fantasía, última novedad, con iniciales en plata y doublé y oro, propio para regalos, para señoras y caballeros. Precios muy baratos.—«La Estrella», platería y relojería, Clavel, 14.

◆◆

Joven alemán, camarero, con conocimientos de inglés, español, y francés, desea colocación.

Dirigirse Bolkart; Metropole-Hotel. Las Palmas.

◆◆

Según nos comunica su consignatario don Jacob Ahlers, el día 15 del actual, llegará a este puerto el hermoso vapor alemán «Yorck», de 10.000 toneladas, perteneciente a la importante empresa naviera alemana «Norddeutscher Lloyd», que procedente de la Habana conduce 24 pasajeros para este puerto, saliendo seguidamente para Vigo, Coruña, Santander, Boulogne s. m. y Bremen, para cuyos puertos admite pasajeros de segunda y tercera clase.

◆◆

El antiguo salón limpiabotas se ha TRASLADADO de la calle Cruz Verde, 23, a la casa inmediata, donde se encuentra instalada la FOTOGRAFIA DE VIDAL.

◆◆

SE DESEA comprar una casa grande en sitio céntrico, propia para industria de tabaco.—Ofertas a Viuda de Espinosa, Imeldo Serís, 25.

LECHE de vacas suizas y jersey, repártese a domicilio de mañana y tarde. Huevos de varias razas de gallinas propios para incubar. Pichones y palomas, se venden.—Avisar al teléfono 190.

◆◆

SE VENDE una mesa de cedro, completamente nueva.—Razón, Cairasco, 11.

◆◆

«LOS DOS HERMANOS».—Platería y relojería, Doctor Allart, 53.—Se hacen toda clase de trabajos de relojería y platería.

◆◆

SE ALQUILA una casa de dos pisos, recién construída, con toda clase de comodidades, en la barriada de Ley, próxima al paseo de los Coches. Informes, Canales, 38.

◆◆

PERDIDA. — Habiéndose extraviado una cartera con documentos oficiales y varias cartas, se ruega a quien la encuentre, tenga la bondad de entregarla, donde será gratificado, en la plaza de Weyler número 2, domicilio del arquitecto jefe del Catastro Urbano, don Felayo López y Martín-Romero

◆◆

SIRVIENTA.—Se necesita una para dentro. Informes, calle Facundo, 29. Laguna.

◆◆

COMISIONADO.—Se solicita para trabajar en la venta de ampliaciones y muebles, con buenas referencias y será bien retribuído, pa. Para informes, Baena.—Icod.

◆◆

CASAS EN VENTA.—Se venden cuatro casas bastante cómodas. Están desocupadas y reunen las condiciones que exige la higiene: habitaciones amplias y ventiladas, agua a presión, acople a la nueva alcantarilla. Se dan facilidades en el pago.—Razón, don Francisco García Martín, calle Prosperidad, número 32.

◆◆

GRAN TALLER DE MECANICA para máquinas de escribir y gramófonos. Informes, calle de San Juan Bautista, número 69.

◆◆

«EL FARO DE LA ISLA DE LAS GAVIOTAS», por Luigi Motta, novela de aventuras y de emoción, ilustrada con 16 artísticas láminas.—De venta, en la librería «Atenea», Cruz eVrde, 24.

◆◆

PENSION «LA PERLA CANARIA» de Elvira Prieto.—Habitaciones independientes con vistas a la Puerta del Sol. Madrid.

◆◆

RELOJES «Longines», «Cyma», «Roskopf Patent» y otras marcas, los recibe directamente de fábrica únicamente la casa «Claverie», donde encontrarán el mayor surtido y los precios más reducidos con absoluta garantía.

◆◆

NUESTRAS CAMISAS de 6 pesetas, no tienen rival. Fuertes, elegantes. De venta, en la camisería LONDRES, Norte, 21.

◆◆

SE DESEA alquilar una accesoria en sitio céntrico.—Informes, en la administración de este periódico.

◆◆

SE ALQUILA el piso principal de la casa número 10 de la calle del General Gutiérrez, que tiene muy amplias habitaciones con mucha luz y gran ventilación. Tiene instalación eléctrica y de gas. Razón: Santo Domingo, 18, de diez a doce y de dos a cuatro.

◆◆

EMPLEADO se ofrece para auxiliar de contabilidad, llevar la correspondencia y trabajos generales de oficina. Aceptaría cargo de cajero, pudiendo ofrecer para este caso, toda suerte de referencias y garantías. Trabajo fijo o por horas. Para más informes: Imeldo Serís, 61.

◆◆

LEA USTED en octava página nuestra sección de «ANUNCIOS DIVERSOS».

◆◆

LAS SEÑORAS y el público en general no deben olvidar que desde el lunes, día 2 de Abril, principiaron en la casa de la VIUDA DE GIL y Cía., las ventas con opción a que el comprador recupere el mismo dinero que empleó, si el día que efectuó la compra saliera agraciado con el premio.

Para que todos puedan comprar con satisfacción hemos fijado precios extraordinarios en nuestros artículos y contamos con un surtido muy seleccionado en todo cuanto deseen.

Casa Viuda de Gil y Cía., Valentín Sanz, 6. Teléfono, 441.—Tenerife.

◆◆

EN LA CASA Alfonso XIII, número 46 antiguo, se venden por ausencia de sus dueños, todos los muebles entre ellos una máquina «Singer» completamente nueva, un juego de dormitorio moderno, con lunas biseladas, un juego de sala de tapicería y muelles, sillas, cuadros, y dos meses de escritorio.—Informes en la misma, de dos a seis de la tarde.

◆◆

OBSEQUIO.—En el sorteo del obsequio que hizo el almacén «El Cambullonero» a sus clientes, obsequio consistente en un excelente mantón de Manila ha sido agraciado el número 1.013, que poseía doña Carmen García, domiciliada en San Lucas, número 16.

◆◆

FLORISTA.—La única de la provincia. Se hacen toda clase de flores de sombreros, iglesia y para el comercio. Informes, Porlier, 38.

Oposiciones a Magisterio

El Colegio del Sagrado Corazón de Jesús tiene abierta la matrícula para las próximas oposiciones.

En las pasadas oposiciones a telefonistas del Cabildo hemos obtenido para nuestras alumnas, diez plazas, de las 25 que salieron a oposición, logrando que ingresaran todas las alumnas presentadas por el Colegio, con buenos números.

CLASES PRACTICAS DE COMERCIO

Contando este centro con numerosas máquinas de escribir de las mejores marcas, así como con máquina calculadora, prensa, multicopista, etc., puede facilitar una enseñanza práctica lo más completa.

Director: R. GAVIÑO: Maestro Superior y Perito Mercantil.—Secretaria, María C. Gámez, Maestra Superior.

¡¡Automovilistas!!

En el establecimiento de accesorios para automóviles de la plaza de Weyler se venden los mejores muelles fabricados, a los siguientes precios:

MUELLES DELANTEROS

FORD (7 hojas)	15 pesetas
ESSEX (9 hojas)	30 »
HUDSON (10 hojas)	45 »
OVERLAND (7 hojas)	25 »

MUELLES TRASEROS

FORD auto (9 hojas)	40 pesetas
FORD camión (9 hojas)	22 »
ESSEX (8 hojas)	40 »
HUDSON (15 hojas)	80 »
OVERLAND (8 hojas)	30 »

Vendemos, a precios baratísimos hojas sueltas de todos esos muelles.

Suministramos muelles completos para todas las marcas y tipos de automóviles y camiones norteamericanos, a precios increíblemente bajos.

¡¡Automovilistas!!

Suministramos, mediante encargo, y con notabilísima reducción de precios en comparación con los de los mismos representantes, TODOS LOS REPUESTOS, ABSOLUTAMENTE LEGITIMOS, PARA CAMIONES Y AUTOMOVILES FORD Y CHEVROLET.

También proporcionamos radiadores para Ford, Chevrolet, Chrysler, Dodge, Essex y Hudson; cojinetes de rodillos Timken para todos los autos y camiones americanos, etc., todo ello a precios baratísimos.

ACCESORIOS PARA AUTOMOVILES
PLAZA WEYLER

¡¡Automovilistas!!

El noventa por ciento de camiones y automóviles que circulan en Tenerife emplean las famosas CINTAS DE FRENO «ENDURANCE». La práctica ha demostrado que son las más resistentes y duraderas, a más de resultar las más económicas.

Se venden únicamente en el establecimiento de accesorios para automóviles de la plaza de Weyler y en el Puerto de la Cruz, establecimiento de don Argeo Marrero.

¡¡Automovilistas!!

Previo encargo y a precios inconcebiblemente bajos, proporcionamos magnetos Bosch (alemanes y americanos), Eiseman, Splitdorf, etc.; distribuidores Autolite, Bosch, Delco, Remy, etc.; repuestos completos para magnetos y distribuidores; dinamos, platinos carbones e inducidos para todas las marcas de autos y camiones.

Garantizamos la absoluta legitimidad de cuanto ofrecemos y que se trata de artículos sin uso y de fabricación reciente.

ACCESORIOS PARA AUTOMOVILES
PLAZA WEYLER

EMPRESAS DE AGUAS

SOCIEDAD CIVIL ANONIMA «FUENTES DEL CEDRO»

Se convoca a los señores accionistas de esta Sociedad a Junta general extraordinaria para el día 15 del mes actual y hora de las nueve de la mañana en la casa número [illegible] de la calle de Tomás Zerolo, de esta Villa, con objeto de tratar los asuntos que a continuación se expresan:

1.—Lectura del acta anterior.

2.—Examen y aprobación de la liquidación que presentará la Junta encargada de hacerla, según acuerdo de la Junta general.

3.—Adjudicación de los bienes muebles e inmuebles que forman el capital líquido de esta Sociedad, a los señores accionistas, conforme lo determina el artículo 62 del Reglamento de esta Sociedad.

Se hace constar que es tercera convocatoria.

Nota.—Se ruega a los señores accionistas que no puedan asistir a dicha reunión envíen cartas con poder a persona de su confianza para que le represente en dicha reunión.

Villa de la Orotava 1 de abril de 1928.—El presidente de la Comisión liquidadora.—Juan Hernández Bethencourt

FERIAS DE MAYO

¡¡FORASTEROS!!

Cabalgata histórica.
Concurso de bandas.
Grandes exposiciones MUEBLES BELLOCH.
Corridas de toros.
Fiestas de la Primavera.

LONGINES
EL MEJOR RELOJ
IMPORTADOR: F. CLAVERIE.—Tenerife

Duplica su producción y rebaja sus precios

Modelo 509 A.

Spyder	Ptas. 5.000'00
Torpedo	» 5.500'00
Berlina Weyman cuatro puertas	» 6.500'00

Modelo 520

6 CILINDROS

Torpedo	Ptas. 7.800'00
Berlina	» 9.400'00

Chassis industriales

503 F.—1 tonelada	Pesetas	5.500'00
507 F.—1 y media toneladas	»	6.550'00
603 F.—2 toneladas	»	12.000'00
25 C. 10 «SPA»—2 y media tondas.	»	12.500'00

Todos los Modelos de Turismo van equipados con frenos a las cuatro ruedas y amortiguadores, excepto los Modelos 509, que no tienen éstos.

También tienen una rueda de recambio completa con sus neumáticos, excepto los Chassis Industriales.

Los precios de estos Chassis Industriales se entienden con Gomas.

GRANDES EXISTENCIAS EN REPUESTOS PARA TODOS LOS MODELOS.—ATES DE HACER VUESTRAS COMPRAS VISITE NUESTRO SALON DE EXPOSICION.

Alberto Camacho

SANTA CRUZ DE TENERIFE: Dr. Comenge, núm. 11.

LAS PALMAS (Gran Canaria): Triana, número 91.

Ministerio de Cultura 2010

AUDIENCIA

Se ha dictado sentencia en la causa seguida en el Juzgado de La Laguna, por el delito de lesiones menos graves, contra Adela Mesa Quintero imponiendo a la procesada la pena de dos meses y un día de arresto mayor, accesorias compatibles con su sexo, pago de costas procesales y a que satisfaga a la perjudicada Carmen García García, la indemnización de 100 pesetas, debiendo, por la insolvencia en que se le declara, sufrir el arresto sustitutorio correspondiente.

Suspensión

A consecuencia de escrito presentado por el abogado acusador particular, señor Ballester, ayer fué suspendida la vista de la causa seguida en el Juzgado de La Laguna, por rapto, contra Domingo Flores Castrillo.

Señalamiento

Para hoy se halla señalada la vista de la causa seguida en el Juzgado de esta capital, por lesiones, contra Manuel López Pérez.

Actuará de ponente, el magistrado señor Pedreira; de abogado, el señor Foronda, y de procurador, el señor Cruz.

SUCESOS

Una niña muerta

El pasado día 5, y próximamente a las cinco de la tarde, ocurrió en Arucas un sensible accidente, del que resultó víctima la niña Consuelo Guerra García.

A la hora mencionada y con ocasión de encontrarse en los alrededores de un algibe que construye en las Alcarabaneras, del barrio de Bañaderos, don Miguel Llabrés, la niña de ocho años de edad Consuelo Guerra García, hija de Antonio e Isabel, tuvo la desgracia de caerse al referido algibe, ocasionándose la muerte instantáneamente.

En el lugar del suceso se personó el Juzgado municipal, que instruyó las primeras diligencias y ordenó el levantamiento del cadáver de la infeliz criatura, así como también su traslado al depósito del cementerio, en donde se le practicó la autopsia.

De todas partes

Inglaterra se dispone a batir los "records" de aviación del mundo

Los ingleses se proponen en breve batir el "record" de la velocidad, establecido por el aviador italiano Barnardi, el de la altura, actualmente en poder del aviador italiano Donati, con 11.825 metros; el de la distancia, establecido por Chamberlin, que voló de Nueva York a Eisleben, cubriendo 6.293 kilómetros, y el de la duración en circuito cerrado, con cincuenta y dos horas veintitrés minutos, que poseen los alemanes Risticz y Edgard.

El "Daily News and Westminster Gazete" escribe que se está construyendo actualmente cerca de Londres, un aparato capaz de batir los "records" de duración y de distancia. Se espera que el de distancia podrá ser elevado a más de 8.000 kilómetros. Como anteriormente, se volará en dirección Este, y especialmente hacia Calcuta. El vuelo para batir el "record" de velocidad se realizará con un monoplano supermarino "Napier S. 5.", en Calshot, durante el mes de mayo próximo.

En fín, se está poniendo en punto un biplano, del tipo "Bristol", dotado de un estabilizador automático, con objeto de atacar el "record de altura. Se asegura que este aparato podrá alcanzar una altura de 12.872 metros.

DISCOS ELECTRICOS «ODEON»—Deléitese usted oyendo a Marcos Redondo, Ofelia Nieto, Emilio Vendrell, Conchita Supervía, Banda del Real Cuerpo de Alabarderos, etc., en magníficos discos eléctricos «ODEON».—No se lleve por lo que le digan. Dénos su opinión después de oirlos.—Bazar LAFAYETTE, calle de Ruiz de Padrón, número 17

Esta noche en el Teatro

Estreno de "El Caserío"

El maestro Guridi, autor de «El Caserío», que esta noche estrenará la Compañía de Martínez Penas en el Teatro Guimerá.—«El Caserío» es una de las zarzuelas que más éxito han obtenido en España en los últimos años, y su estreno en Tenerife promete constituír un verdadero acontecimiento artístico.

"LA TEMPESTAD"

El domingo por la noche dió su segunda función de abono la compañía de zarzuela de Martínez Penas, poniendo en escena el melodrama lírico del maestro Chapí, "La Tempestad", con el que hacían su debut en nuestro Teatro la tiple Julia Castrillo y de barítono Manuel F. Carbonell.

"La Tempestad", es obra que nunca se hace vieja ni molesta por muchas veces que se oiga, debido principalmente a la música de Chapí, que adorna sus escenas y da, como pocas, ocasión a los artistas para acusar sus cualidades más excelentes y lucir todas sus facultades.

Bajo este aspecto fueron los héroes de la jornada, de modo indudable, los dos debutantes, así como nuestra paisana Matilde Martín; completo trío que encarnó a la perfección los difíciles papeles de Angela, Roberto y Simón.

Julia Castrillo, tiple de voz extensa y notable gusto artístico, supo desde el primer momento conquistarse por entero al público, que la aplaudió con entusiasmo en varios pasajes de la obra.

Matilde Martín, perfectamente en el papel de "Roberto" donde halla ocasión de lucimiento más que sobrado, mostrando a la vez sus dotes de cantante y sus cualidades de artista.

El barítono Carbonell hizo una verdadera creación del "Simón", cantando con verdadera maestría toda su parte y especialmente la romanza del primer acto, que el público premió con calurosos aplausos.

Muy bien los señores Castro y Cuevas. El conjunto de la compañía muy disciplinado y completo en los coros.

"La Bruja".—Debut de Jorge Sansón

Anoche, con "La Bruja", hizo su debut el tenor tinerfeño Jorge Sansón, cuya presentación era esperada por el público con verdadera curiosidad.

A Jorge Sansón lo conciamos ya como cantante, y nuestro público ha tenido ocasión, antes de ahora, de aplaudirlo y apreciar sus excelentes condiciones artísticas. Como no lo conocíamos es como lo vimos anoche, formando parte de un conjunto, en la interpretación de una obra como "La Bruja", en la que encuentra pretexto para ofrecer la fase más característica de su arte: el exquisito gusto con que canta y la dulzura de su voz perfectamente trabajada.

Grandes aplausos premiaron, en diversos pasajes de la obra, la labor del joven tenor tinerfeño, al que el público acogió con evidentes muestras de afecto y simpatía.

Junto con Jorge Sansón, que hacía su presentación con todos los honores, se distinguió en la interpretación de "La Bruja", Matilde Martín, la que tan artista y tan buena cantante como siempre, hizo una verdadera creación de su papel, diciendo admirablemente los más hermosos e inspirados trozos de la música de Chapí.

La presentación de la obra, muy cuidada, tanto de decoraciones como de vestuario; y el conjunto de las segundas partes y coros, haciendo honor a la compañía y a la acertada dirección del maestro Sabina.

Luchas canarias

Un partido interesante

Según hemos anunciado, el próximo domingo, día 15 del actual, a las 4 y media de la tarde (h. o.), tendrá lugar en la Plaza de Toros un interesante partido de luchas canarias, entre los bandos de esta capital y de la vecina ciudad de La Laguna.

La parte más importante de este encuentro la constituirá, sin duda alguna, el desafío concertado entre los afamados luchadores Francisco Suárez, "Pollo de los Campitos", y Pedro Rodríguez, "Pollo de las Canteras", que figuran a la cabeza de los respectivos bandos y que se enfrentarán para disputarse el título de campeón regional, no bien definido aún por haber derrotado los dos al "Pollo de Uga", que lo ostentaba últimamente.

Entre la afición tinerfeña reina inusitada expectación ante el anuncio de este importante desafío esperándose de ambos antagonistas una lucha llena de interés al mismo tiempo que una evidente exposición de juego leal e inteligente por parte de los dos campeones. Por la calidad de éstos, como por la importancia decisiva del encuentro, ya que se discute en él la supremacía en el deporte, dentro de toda la región, el interés con que se siguen los preparativos del espectáculo es grande, habiéndose cruzado ya numerosísimas apuestas.

Los luchadores que constituirán los dos bandos son los siguientes:

Partido de Santa Cruz.—Francisco Suárez ("Pollo de los Campitos"), Adrián Hernández, José Hernández ("Airón"), F. Rodríguez (Meseta), José Perdomo (Paparacha), Felipe Espinosa, José López (el de "La Lucha"), Manuel Casimiro (del Puerto), Mariano Cabrera (Marianito), Manuel Lugo (El Gorgojo), Domingo Suárez, Francisco Zenón, Domingo Estévez, Antonio Díaz, Luis Batista, José Santana.

Laguna.—Pedro Rodríguez ("Pollo de las Canteras", Andrés González "Cañero", Emilio Hernández, Victoriano Rodríguez "Merlo", Hilario Alonso "El de los remolinos", Severiano Rojas "El de las levantadas", Jeremías Reyes "El artista", Carlos Betencourt "Pollo Güimar", Nicolás Diaz, Isidoro Díaz, Lázaro Alonso, Venacio Rodríguez, Juan Díaz, Fermín Díaz Sipriano Hernández "El forzudo y Avelino Expósito.

Para mayor comodidad del público se expenderá entradas en el Café la Peña, sábado por la tarde y el domingo hasta las 12 de la mañana, y en la Plaza de Toros desde la 1 en adelante.

Información varia

Vapor para Africa

Hoy llegará a este puerto el vapor «Wagogo», de la Compañía Woermann Linie, saliendo después para Las Palmas, Seccondee, Accra, Burutu y Sapele.

Admite pasaje y carga para dichos puertos.

Frutos

También llegará a este puerto el vapor de la línea frutera Fred Olsen Linie «Buenavista», que cargará importante cargamento de frutos, saliendo mañana con destino Londres.

El domingo por la mañana fondeó en nuestro puerto, el magnífico vapor de turistas inglés, «Lancastria», de 17 mil toneladas, perteneciente a la Compañí Cunard Line.

El «Lancstria» viene al mando del capitán Mr. B. B. Dram y a su bordo viaja el representante de la citada casa naviera, Mr. F. Ferguson.

Dicho vapor procede de Suthamton, Lisboa y Gibraltar, y por la noche zarpó par Madera y Punta Delgada.

Gran número de pasajeros marcharon de excursión al Norte de la isla, de donde regresaron al atardecer.

También viaja bordo del «Lancastria», el representante de la casa Coks y Sons, Mr. P. H. Atterling.

ESPECTACULOS

Teatro Guimerá

La compañía de zarzuela del señor Martínez Penas, pondrá esta noche en escena la comedia lírica en tres actos, original de Federico Romero y Guillermo Fernández Shaw, música del maestro Jesús Guridi, titulada «El Caserío».

Para mañana anuncian los programas la ópera «Maruxa».

Parque Recreativo

Programa para hoy:

A las 8 menos cuarto en punto, sección especial de cine, exhibiéndose las cinco últimas partes de la interesantee película «El gran desfile».

A las 9 y media se estrenará el notable film en 6 grandes partes, «Escuelas de papás», interpretada por los famosos artistas Mae Marsh y Harry Myers.

Lacoma

A las señoras

La afamada casa de modas de Madrid, «LACOMA», tiene el gusto de participar a las señoras y señoritas del Valle de la Orotava y el Norte de esta isla, que expondrá una espléndida colección de modelos de abrigos y vestidos de tarde y noche.—Mucho agradecerá le dispensen favorable acogida durante los días 9 y 10 del actual mes de Abril, que permanecerá en el «Hotel Victoria», de la Villa Orotava.

A E G :: SANTA CRUZ DE TENERIFE :: APARTADO 156. — TELEFONO 33 D

Electricidad -- Agua -- Motores

CASA experimentada y de confianza

Suministro y montaje de instalaciones completas para CENTRALES y DISTRIBUCIONES ELECTRICAS

MOTORES DIESEL.—DINAMOS.—MOTORES ELECTRICOS.—MATERIAL ELECTRICO.—APARATOS DE ALUMBRADO.—BOMBILLAS.—ELECTROBOMBAS.—CONTADORES.—GRUPOS ELECTROGENOS

Estudios y presupuestos gratis. — Venta a precios económicos

A E G Ibérica de Electricidad-S. A., Sta. Cruz

OFICINA TECNICA Y TIENDA — :: — ALFONSO XIII, número 51

M. Dialdas

Bajo Club Inglés.—Plaza Constitución, núm. 9

Famosa liquidación. Por motivo de inventario se liquida todo el Stock a precios de costo

UNICA Y VERDADERA LIQUIDACION
SOLO POR QUINCE DIAS

No confundirse: M. DIALDAS, bajo Club Inglés

PLAZA DE CONSTITUCION 9

TELAS PARA CAPOTAS

LAS MEJORES EN CALIDAD Y PRECIOS. — GRAN SURTIDO DE DIBUJOS. — PRECIOS DESDE PESETAS 8'25 E LMETRO.

AGENCIA «FORD»—ALFONSO XIII, 51

A los dueños de autos

Por obreros de reconocida competencia en el ramo de pintura y tapicería, se pintan automóviles con la última creación de la casa Pratt y Lambert, «EFECTO», y se hace toda clase de tapicerías, capotas y forros para autos, como también se restauran muebles y se tapizan, estando a cargo de la tapicería los conocidos obreros Rafael «el Rubio» y José Hernández, ex-tapiceros del taller de carpitería «La Moderna».

Se garantiza el trabajo y la puntualidad en las entregas.

Avisar a Miguel González Villavicencio, calle de la Marina, 51, y Luz 12.—Ttléfono, 354.

Los mejores y más económicos cigarrillos ingleses

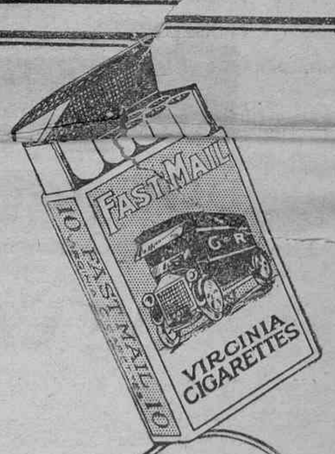

FAST MAIL
VIRGINIA CIGARETTES

MADE IN LONDON

Agente: G. B. Mac-Kay

TINTA Pelikan

TEXACO

GASOLINA "ZENITH"

EL MEJOR COMBUSTIBLE PARA AUTOMOVILES

EUFEMIANO FUENTES.—Alfonso XIII, número 64 (a)—Teléfono 347

Ministerio de Cultura 2010

VIDA MARITIMA

Fred. Olsen Line

LINEA DE VAPORES FRUTEROS

SALIDAS DEL MES DE ABRIL

Londres

Día 11.—Vapor BUENAVISTA
Día 14.—Vapor SAN MATEO
Día 18.—Vapor SAN JOSE
Día 21.—Vapor SAN LUCAS
Día 25.—Vapor SAN CARLOS
Día 28.—Vapor BRAVO I

Dieppe

Día 14.—Vapor SARDINIA
Día 21.—Vapor SAN ANDRES
Día 28.—Vapor BURGOS

ALVARO RODRIGUEZ LOPEZ

Oficinas: Marina, 12. Teléfonos: 529-5 4.

Línea Francesa de las Islas Canarias "S. M. A. T."

— SERVICIO FRUTERO —

SALIDAS DEL MES DE ABRIL

LONDRES-AMBERES	BASSENS (BURDEOS)
Día 5.—Vapor RHSYNE	Día 7.—Vapor PSYCHE
Día 12.—Vapor ORLEANS	Día 14.—Vapor BLOIS
Día 19—Vapor SAINT NAZAIRE	Día 21.—Vapor SAUMUR
Día 26.—Vapor BOURGES	Día 28.—Vapor PSYCHE

Se admite fruta con conocimiento directo desde este puerto a PARIS y LYON.

Estos vapores están dotados de aparatos para la ventilación artificial y de cuatro grandes ventiladores por cada bodega.

Para informes dirigirse a su agente, Marina, 3, izquierda. Teléfono número 168.

Alvaro Rodríguez López

Se[illegible] DE TÉRO[illegible]UE e islas de la GOMERA y PALMA, por los vapores

"SANC[illegible]O II", 'SANTA URSULA", "C[illegible]ARMEN" y "BURE"

Para más informes: [illegible] 500 — 514

Vapor para la Habana

El magnífico y rápido vapor correo francés, de dos hélices y de 15.676 toneladas

"DE LA SALLE"

hará su próximo viaje con destino a La Habana, llegando fijamente a este puerto el 16 de Abril de 1928.

Dicho buque saldrá de estas islas directamente para La Habana y tiene camarotes de dos, cuatro y seis literas para los pasajeros de tercera clase.

En el interés de todos, se suplica encarecidamente al pasaje que venga a despacharse con tres días de anticipación, por lo menos.

Las notas de embarque deben presentarse el día 15, antes de mediodía.

Para informes, dirigirse a la Agencia de la Compañía, Villalba Hervás, (antes Tigre), número 5.

Servicio frutero para Hamburgo y Bremen

y con trasbordo para Copenhagen, Stockholmo, Oslo, etc.

SALIDAS DEL MES DE ABRIL

Día 13.—Vapor OROTAVA — Norddeutscher Lloyd.
Día 20.—Vapor TENERIFE — Compañía Oldenburguesa.
Día 27.—Vapor ARUCAS — Norddeutscher Lloyd.

AGENTE
Oldenburg-Portugiesische Dampfschiffs-Rhederei
JACOB AHLERS
Marina, número 31.

AGENTE
Norddeutscher Lloyd
Servicio frutero
MANUEL CRUZ
San José, número 10

Yeoward Line

SERVICIO QUINCENAL, LIVERPOOL, MARRUECOS, CANARIAS

Admitiendo carga y pasajeros de Tánger y Casablanca para Tenerife.
Admitimos fruta para Liverpool.

ITINERARIO FEBRERO-JUNIO

Vapores	Salidas de Tánger	Salidas de Casablanca	Salidas de Tenerife para Liverpool
ANDORINA	Febrero 14	Febrero 16	Febrero 21
ARDEOLA	Febrero 28	Marzo 1	Marzo 6
ANDORINHA	Marzo 13	Marzo 15	Marzo 20
ARDEOLA	Marzo 27	Marzo 29	Abril 3
ANDORINHA	Abril 10	Abril 12	Abril 17
ARDEOLA	Abril 24	Abril 26	Mayo 1
ANDORINHA	Mayo 8	Mayo 10	Mayo 15
ARDEOLA	Mayo 22	Mayo 24	Mayo 29
ANDORINHA	Junio 5	Junio 7	Junio 12
ARDEOLA	Junio 19	Junio 21	Junio 26

Para más informes: RICHARD J. YEOWARD.—Marina, 43.

JACOB AHLERS

SANTA CRUZ DE TENERIFE

Vapores que se esperan durante el mes de Abril de 1928:

Nombre de los vapores y compañías—Salidas	Destinos
WAGOGO 10 — Woermann-Linie A. G.	Las Palmas, Cape Palmas, Seccondee, Winneta, Accra, Burutu y Sapele.
WAREGA 12 — [illegible] A. G.	Las Palmas, Seccondee, Accra, Santa Isabel, San Carlos, Duala, Kribi, Sao Thome y Mossamedes.
WAHEHE 13 — Woermann-Linie A. G.	Las Palmas, Seccondee, Accra, Lagos, Victoria y Duala.
ANTONIO DELFINO 18 — Hamburg-Sudamerikanische Dampfschifffahrts-Gesellschaft	Lisboa, Vigo, Boulogne sur Mer y Hamburgo.
YORCK 14 — Nordeeutscher Lloyd	Vigo, Coruña, Santander, Boulogne S. M. y Bremen.
TENERIFE 20 — Oldenburg-Portugiesische Dampfschiffs-Rhederei	Hamburgo y Bremen (con transbordo en Hamburgo para Copenhagen y Stockholmo.)
IVO 22 — Hamburg-Bremer Afrika-Linie	Las Palmas, Dakar, Bissao, Conakry y Liberia.
WIGBERT 26 — Hamburg Bremer Afrika Linie	Las Palmas, Seccondee, Lagos, Victoria, Tiko, Duala, Santa Isabel, Kribi, San Carlos, Bata, Benito y Kogo

JACOB AHLERS

Oficinas: Marina, 31. Teléfono núm. 536. Caseta del Muelle: Teléfono núm. 141.

Compañía Trasmediterránea

SERVICIO PARA EL MES DE ABRIL DE 1928:

Día de salida y nombre del vapor	Destino
Lunes, 9.—ESCOLANO	Cádiz y puertos del Norte
Viernes, 13.—FLORINDA	Cádiz y Barcelona
Lunes, 1.—ROMEU	Cádiz y Sevilla
Viernes 20.—INFANTA BEATRIZ	Cádiz y Sevilla
Lunes, 23.—CAPITAN SEGARRA	Cádiz y puertos del Norte
Viernes, 27.—POETA AROLAS	Cádiz y Barcelona
Lunes, 30.—ROMEU	Cádiz y Sevilla

Estos vapores admiten pasajeros en primera, segunda y tercera clase para todos los puertos de su itinerario, reuniendo inmejorables condiciones en sus sollados y bodega para el transporte de frutos.

NOTAS.—El pasaje se despachará la víspera de salida de los buques.—Solamente se admitirán para embarque los despachos que se presenten antes de las doce del día de salida y los frutos y cargas que estén sobre el muelle y al costado del vapor a las cuatro de la tarde. Pasadas estas horas se rechazará cualquier embarque que se trate de efectuar.

Para tarifas de pasajes, fletes y cuantos datos se deseen, dirigirse a su agente: MANUEL CRUZ.—San José, número 10.

El hermoso vapor alemán "Yorck"

de 10.000 toneladas, saldrá de este puerto el día 15 de Abril con destino a VIGO, CORUÑA, SANTANDER, BOULOGNE S. M. Y BREMEN admitiendo pasajeros de segunda y tercera clase.

Para más informes, dirigirse a JACOB AHLERS.
MARINA, NUMERO 31.—TELEFONO NUMERO 536

THE WHITE STAR LINE

El vapor correo inglés

RUNIC

de 12.663 toneladas de registro, se espera en este puerto el día 12 de abril con destino a LONDRES.

Tiene hueco para 100 toneladas de frutos bajo cubierta y 400 sobre subierta.

Para más informes dirigirse a HAMILTON & Co., Agentes.

Yeoward Line

Salidas de vapores durante el mes de Abril de 1928

PARA LIVERPOOL

Día 7.—Vapor ALONDRA
Día 14.—Vapor AGUILA
Día 17.—Vapor ANDORINHA
Día 21.—Vapor ALCA
Día 28.—Vapor AVOCETA

Estos vapores tienen hueco disponible para frutos, y reunen las mejores condiciones en sus sollados y bodegas, para el transporte de los mismos.

Admitimos pasajeros en primera clase para Liverpool.

Tarifas de fletes y otros informes pueden obtenerse de su consignatario, Richard J. Yeoward, sucesor de Yeoward Brothers, Marina 43, Teléfono número 504.

GEO THOMPSON & Co. Ltd.

El vapor correo inglés

DEMOSTHENES

de 11.223 toneladas de registro, se espera en este puerto, el 17 de abril con destino a LONDRES.

Tiene hueco para 300 toneladas de frutos bajo cubierta y 500 sobre cubierta.

Para más informes dirigirse a HAMILTON & Co., Agentes.

Parada de automóviles

Los que soliciten automóviles para turismo o plaza y también camiones de tonelada y media, diríjanse a la parada que tienen establecida en el muelle don Domingo Carrillo y don Domingo León.—Teléfono 206 o Marina, [illegible]

Piña de Cuba

Establecimiento: Imeldo Serís, [illegible]

Cow & Gate Milk Food — Alimento ideal para niños

Cow & Gate es un producto de la leche más pura y más rica que hay en el mundo, la de las vacas que pacen en las praderas lozanas del Oeste de Inglaterra.

Con el uso de Cow & Gate se evitan los trastornos de la dentición, el raquitismo y muchas enfermedades de la infancia.

CIENTOS DE MILLARES DE NIÑOS DEBEN LA VIDA Y LA SALUD A COW & GATE

Importadores: AFRICAN & EASTERN (SPAIN) LTD.
Doctor Comenge, número 20

¡¡Guisad sólo con Gas!!

LA COCINA MODERNA, ECONOMICA E HIGIENICA

Para instalaciones, adquisición de material, etc., dirigirse a las oficinas de esta FABRICA DE GAS, Regla, 18.—Teléfono número 64.

Johnson

ENCERADORAS ELECTRICAS PARA TODA CLASE DE PISOS.

— Las mejores y más baratas. —

Saio

MAQUINAS PARA CORTAR JAMON Y TODA CLASE DE EMBUTIDOS

— Grandes facilidades de pago. —

Alberto Camacho

SANTA CRUZ DE TENERIFE — Dr. COMENGE, 11

SUCURSAL: LAS PALMAS — TRIANA, núm. 91

UNA SALVEDAD CONTRA TODA INFECCION

JOSEPH CROSFIELD & SONS, Ld.
WARRINGTON, ENGLAND.

PARA INFORMES:
AFRICAN & EASTERN (SPAIN)—LTDA.—Doctor Comenge, número 20

Te Brooke Bond

Esta buena calidad de TE es el producto seleccionado en las huertas de la India, Ceilán.

Quien desee obtener una clase superior de Te, exija el nombre BROOKE BOND, paquete rojo, cerrado por ambos extremos con la etiqueta de la casa exportadora AFRICAN & EASTERN (Spain) Ltd.

Para informes: African & Eastern (Spain) Ltd.—Doctor Comenge, 20.—Santa Cruz de Tenerife.

Banco Hispano de Edificación

SOCIEDAD COOPERATIVA DE CREDITO

MADRID

Esta sociedad facilita a sus asociados los medios para adquirir la CASA PROPIA; dinero para cualquier negocio; dotes para los hijos o un capital para la vejez: amortizando su importe con una cuota insignificante mensual. Delegado para las Islas Canarias

MANUEL ZAMORANO CABRERA

Alfonso XIII, 17 — Santa Cruz de Tenerife.

Banco de Ahorro y Construcción

Delegado: Cándido Reverón González

Calle de Imeldo Serís, 97

Ministerio de Cultura 2010

INFORMACIÓN TELEGRÁFICA

LA SEÑORA

Doña Leocadia Rufino Pestana

VIUDA DE MORALES

HA FALLECIDO

Después de recibir los Santos Sacramentos y la bendición apostólica.

Sus hijos, Agustín, Román, Norberto, Dolores, Juana, Rosario, Estrella Morales Rufino; hijos políticos, nietos, hermanos, hermanos políticos, sobrinos y demás parientes;

Suplican a sus amistades se sirvan asistir a la conducción del cadáver, que tendrá lugar hoy, a las 5 y media de la tarde, partiendo la comitiva de la casa mortuoria, Noria número 10, al cementerio de San Rafael y San Roque, favor que agradecrán profundamente.

El duelo se despide frente al Hospital civil.

No se reparten esquelas.

MADRID

La Gaceta

Madrid, 9.18.—El periódico oficial publica un decreto imponiendo al catedrático de la Universidad Central, don Luis Jiménez de Asúa, un mes de suspensión de sueldo, desde el sábado último, como sanción por los conceptos vertidos en la conferencia que desarrodo el mes pasado ante los estudiantes de Murcia.

Capilla en palacio

Con la solemnidad acostumbrada se celebró ayer la ceremonia pascual en la capilla pública de palacio, asistiendo todo el Gobierno, Cuerpo diplomatico y numerosos invitados.

Un chófer exasperado

En un hotel situado en la Cuesta de las Perdices, propiedad del señor Moreno Abella, el chófer Tomás Martín, exasperado porque le desdeñaba la doncella Teodora Velasco, de 19 años, la acometió furiosamente, produciéndola varias heridas.

El agresor fué detenido, ingresando en la cárcel.

La corrida de Beneficencia

Can bastante animación se celebró ayer la corrida de Beneficen en Madrid, no registrándose ningún incidente desagradable.

Bodas de plata de una Sociedad

La Sociedad de Física y Química ha elebrado una solemne sesión para festejar sus bodas de plata.

El acto tuvo lugar en el salón del Senado asistiendo el rey, el marqués de Estella, los ministros de Instrucción pública y el Trabajo y numerosas representaciones académicas.

El presidente de la Sociedad hizo un resumen del historial de ésta, pidendo que el Congreso de Fisicoquimica de 1932 se celebre en Madrid.

Saludó a los delegados extranjeros, los que entregaron al monarca mensajes de adhesión.

El marqués de Estella los agradeció en nombre del rey,ofreciendo preparar la organización del Congreso internacional de 1932.

Aludió a la prosperidad científica de España y a la libertad en que se desenvuelven en ella todas las iniciativas

Por último, el rey hizo entrega a los señores Mourelo y González Marti de los títulos de socios de honor.

Al acto asistieron entre otras personalidades, los embajadores de Francia, Portugal y la Argentina.

Nuevos Laboratorios

Esta tarde se inauguró la exposición del material de biblioteca científica de los nuevos Laboratorios construídos con el donativo hecho por el marqués de Valdecilla.

De la Presidencia

El marqués de Estella despachó con los ministros de Fomento y Marina.

Después recibió al embajador de Inglaterra y al almirante de la escuadra inglesa del Mediterráneo, con el que coversó breves momentos.

Nacionalización de una industria

El marqués de Estella ha declarado que el Gobierno persiste en su propósito de nacionalizar la industria de automotores, sin absorverlo totalmente, ni atacar a la fabricación extranjera.

Tiende a asegurar la independencia de la industria nacional, llegando a producir el 50 por 100.

En otros ramos de la fabricación dice que se impone la natural prudencia, aunque debemos cuidarnos de ofrecer mejores productos y más baratos y tener buena fe comercial.

Las huelgas

Hablando de la cuestión de las huelgas, dijo el jefe del Gobierno que reconoce la licitud del paro voluntario, pero rechaza todo acto de propaganda o coacción.

Añadió que precisa mantener la libertad del trabajo, así como la jornada y los jornales establecidos, evitándose perturbaciones perjudiciales para todos.

La estancia de un literato

El señor Primo de Rivera se refirió por último a la estancia en Madrid del literato inglés Ruyard Kipling esperando que se le atenderá debidamente, pues siempre que nos visitan extranjeros ilustres teme que no sean atendidos como corresponde.

Entre periodistas

Hoy se celebró el banquete al periodista desconocido, concretándose el homenaje al periodista Francisco Ramos Castro para festejar el éxito de su última obra teatral.

Asistió al acto más de un centenar de comensales, presidiendo Ramos Castro y el secretario de la Asociación de la Prensa, señor Palacio Valdés.

Durante los brindis aludióse a la comedia que preparan "Azorín" y Muñoz Seca, y en la que parece se alude a los periodistas en sentido ofensivo.

Propugnóse la necesidad de defenderse contra estos ataques.

Por último, se acordó adherirse al homenaje a Luis Bello.

Torero en libertad

Ha sido puesto en libertad provisonal, bajo fianza de diez mil pesetas, el torero Valencia II,procesado por haber herido gravemente a un chófer.

Propósitos de Zamacois

El ilustre novelista Eduardo Zamacois piensa recorrer los presidios españoles, lo que le servirá de base para un amplio plan literario que va a desarrollar estudiando la vida de los presos.

En palacio

Hoy se celebró en palacio un almuerzo en honor del almirante inglés Kacys.

Los partidos de fútbol del domingo

Irún.— En el Stadium Gal, contendieron el "Real Unión" de Irún, y el "Barcelona F. C.". En el primer tiempo los catalanes marcaron dos tantos por mediación de su centro delantero Samitier.

En el segundo tiempo Errazquín marca el primer tanto irunés a los ocho minutos de juego empatando Zagarzazu a los treinta y cinco minutos.

Seguidamente desempata el "Barcelona", al rematar Sastre de cabeza un faut conque se castigó a Gamborena.

El dominio de los irundarras es completo no pudiendo empatar por la soberbia actuación de la defensa azulgrana.

Con este resultado queda el "Real Unión" de Irún, eliminado del campeonato de España.

La derrota del "Irún" ha producido gran sorpresa en los círculos deportivos.

Zaragoza.—En el campo de Torrero, jugaron la "Real Sociedad" y el "Iberia", venciendo los donostiarras por 4-1.

Marcaron por la "Real Sociedad", Cholín (2), Kiriki y Amadeo, y por el "Iberia" Zorrozúa.

Barcelona.— Contendieron el "C. D. Europa" y el "Patria", venciendo el primero por 4-2.

Santander.—En el campo de Sardinero jugaron el "Athlétic" de Bilbao, y el "Racing" de Santander, venciendo este por 2-0.

Vitoria.—Contendieron el "Real Mavdioae-ónjñodo ,bac"nuc-e m mm Madrid" y el "Deportivo Alavés", venciendo los madrileños por 1-0.

El tanto fué marcado por Félix Pérez.

Valencia.— Jugaron el "Levante" y el "Cartagena", empatando a dos "goals".

Murcia.—Contendieron el "Real Murcia y el "Real Betis", venciendo el primero por 3-2.

Sevilla.—El titular batió coplosamente al "Valencia", por 7-2.

Vigo.— En el campo de Coya, contendieron el "Real Club Celta" y el "Racing" de Sama, empatando a 2 tantos.

Oviedo.— Jugaron el "Real Oviedo" y el "Real Unión" de Valladolid, venciendo los ovetensesl por 6-0.

León.—La "Cultural Leonesa" derrotó al "Deportivo de la Coruña", por 3-2.

Extranjero

"Match"

Burdeos, 9. — Al partido de "rugby" verificado ayer asistió un enorme gentío.

Los franceses anotáronse cincuenta y tres puntos.

Los españoles, cinco.

Los reyes de Afganistán

París, 9.—Han marchado a Berdín, desde donde seguirán para Rusia, los reyes de Afganistán.

Buque apresado

Marsella, 9.—Ha sido apresado en aguas de este puerto un buque que hacía contrabando de opio.

De una dimisión

Ginebra, 9.—Desmiéntese que Titulesco piense dimitir el cargo de ministro de Relaciones Extranjeras de Rumanía.

EL NIÑO

Evelio Hernández González

Ha subido al cielo a los 32 meses de edad

Sus padres, don Tomás Hernández Hernández, doña Candelaria González del Carmen; sus abuelos, tíos y demás parientes;

Agradecen a sus amistades asistan a la conducción del cadáver que tendrá lugar hoy, a las 5 de la tarde, partiendo la comitiva de la casa mortuoria, Joaquín García Estrada, número 7, al cementerio católico de este pueblo.

Realejo Bajo, 10 de Abril de 1928.

Provincias

Sanatorio en Montbuy

Barcelona. 9.—Las autoridades inauguraron hoy el sanatorio de aguas medicinales de Caldas de Montbuy, instalado con todos los perfeccionamientos modernos

Después asistieron al homenaje a la Vejez.

En honor de un presidente

Barcelona, 9.—Hoy fué obsequiado con un banquete popular el presidente de la Diputación,como homenaje a su labor en beneficio de los intereses provinciales.

Un crimen precoz

Zamora, 9.—En el pueblo de Fuentesanco, un niño de 12 años llamado Alfredo González,riñó con Félix Gavilán, de catorce.

El primero, exgrimiendo un cuchillo, hirió gravemente a Félix. Este ingresó en el hospital en estado desesperado.

Delegado noruego

Sevilla, 9.—Ha llegado el delegado presidente de la Federación de Cámaras de Comercio de Noruega, para ocuparse de asuntos relacionados con la Exposición.

Fallece el padre de Zamora

Barcelona, 9.—Ha fallecido el padre del conocido guardameta, Ricardo Zamora.

Con tal motivo, Zamora no pudo alinearse ayer en Madrid.

De madrugada

Decretos

Madrid, 9.23.—El ministro de Gracia y Justicia firmó hoy un decreto modificando varios artículos del ragamento orgánico del Cuerpo de Prisiones, de 1913, que se refiere a trabajos de los reclusos en los establecimientos penitenciarios.

También firmó un decreto de ascensos y combinación de magistrados.

Animación en el Banco. La conversión de la Deuda

Hoy aumentó la animación en el Banco de España con motivo de la Conversión de la Deuda perpetua.

El pedido de amortizable del 3 por 100 ha sido mayor que ninguno.

Asegúrase que la Deuda convertida hoy pasa de 1.500 millones.

Continúa creyéndose que la conversión se cerrará mucho antes del viernes.

Línea aérea

A Getafe llegó hoy el aviador Negrín, inaugurando la línea aérea París-Madrid.

Muerte de un joven deportista

En la sierra de Guadarrama, un joven deportista llamado José Martín, lanzóse por la pendiente de una ladera, utilizando unos esquies, y desviándose de pronto de su recorrido fué a chocar con un árbol, matándose.

Ultimas noticias

Salida de Costes y Le Brix

Tokio, 9.—Los aviadores franceses Costes y Le Brix salieron a las cinco y diez de la madrugada, llegando a Shanghai a las seis y quince.

Evolucionaron sobre la ciudad, siendo aplaudidísimos.

Los famosos aviadores prosiguieron su viaje para Francia, proponiéndose batir el record de velocidad en este vuelo.

Cartera

Lisboa, 9.—Repuesto de su enfermedad ha vuelto a encargarse de la cartera de Hacienda el general Linel Cordes.

Ministro abofeteado

Berfort, 9. — El ex diputado Miell abofeteó al ministro de Obras publicas, rompiéndole los lentes.

El agresor fué denunciado a la policía.

Epidemia. 650 defunciones

Méjico, 9.—En Jalisco se ha desarrollado una terrible epidemia de viruela.

En estos últimos días se han registrado 650 defunciones.

Las joyas de la corona

Londres, 9.—El Gobierno ruso ha comenzado a hacer negociaciones para vender las joyas de la corona de los zares.

Príncipe

Jerusalén, 9.—El príncipe Humberto, heredero de Italia, que se encuentra en esta población, asistió a la ceremonia del "vía crucis", que fué presenciado por un enorme gentío.

Dos cadáveres de niños dentro de un coche

Berlín, 9.—Al llegar a una estación de ferrocarril, un cochero de plaza encontró dentro de su coche un paquete que contenía los cadáveres de dos recién nacidos.

Inauguración de una línea

París, 9.—El aviador Negrín salió a las 8 y 50 para inaugurar la línea París-Madrid, llegando sin novedad a su destino.

Nuevo aerodromo

Biarritz, 9.—Hoy se inauguró el aerodromo de Parma, destinado al servicio aeropostal París-Madrid-Lisboa.

Delegación a España

Bucarest, 9.—En breve marchará a España una delegación de legitimistas húngaros para felicitar a la ex emperatriz Zita por su mejoría.

De China

Hankeu,9.—El cónsul francés se ha negado a entregar a los refugiados políticos a las autoridades chinas.

En las calles han aparecido carteles pidendo se devuelvan a China las concesiones extranjeras.

BOLSA DE MADRID

Francos	23.45
Libras	29.02
Francos suizos	000.00
Francos belgas	00.00
Liras	00.00
Dólares	5.95
4 por 100 interior	75.80
Banco de España	600.00
5 por 100 amortizable	95.75
4 por 100 amortizable	84.50
Deuda exterior 4 por 100	89.25
Ferrocarriles del Norte	000.00

"EL PAN NUESTRO DE CADA DÍA..."

Los días 14 y 15 del mes corriente se verificará solemnemente en Italia la "Celebración del pan".

Con este motivo, el señor Mussolini ha dictado el bando siguiente:

"Italianos:

¡Amad el pan! Corazón de la casa, perfume de la mesa, felicidad de los hogares.

¡Respetad el pan! Sudor de la frente, orgullo del trabajo, poema del sacrificio.

¡Honrad el pan! Gloria de los campos, fragancia de la tierra, fiesta de la vida.

¡No malgasteis el pan! Riqueza de la patria, el don más dulce de Dios, la recompensa más santa de la labor humana".

Convocatorias

COMUNIDAD DE AGUAS DE «LAS ABIERTAS», «HUERTA VICHA» Y «ZAMORANO»

Se convoca a los señores socios para que concurran a Junta general extraordinria el 15 del corriente, a las doce del día, en el local social, con objeto de tratar de asuntos de urgencia.

Tacoronte, 8 de Abril de 1928.—El presidente, Gregorio Delgado

Julián Espinosa Escolar

EXPORTADOR DE VINOS FINOS, MONTILLA, CHICLANA Y MOSCATEL

Agente en esta isla: MIGUEL H. MENOR, Doctor Allart, 12

Cuando Vd. compra una goma neumática GOODYEAR Balloon obtiene un recorrido adicional libre de todo contratiempo, gran comodidad al viajar y otras muchas cualidades que poseen en su construcción las GOMAS NEUMATICAS "GOODYEAR"

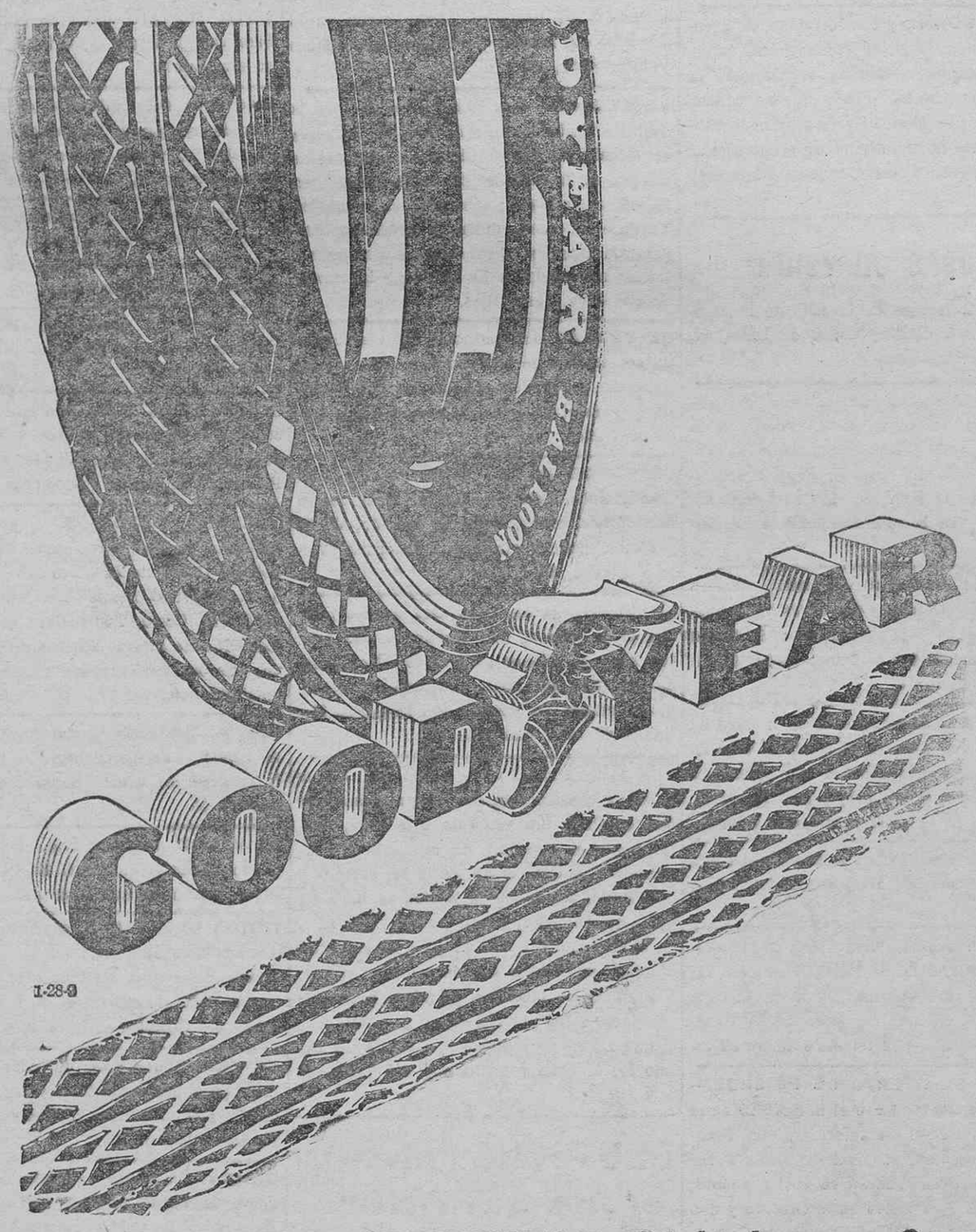

Gomas Neumáticas Balloon GOODYEAR Fabricadas con Superwist

Agente General para Canarias: ALBERTO CAMACHO

Dr. Comenge, 11, Santa Cruz de Tenerife :: Triana, 91, Las Palmas

Distribuidores en los principales pueblos del Archipiélago

Ministerio de Cultura 2010

Sección de anuncios diversos

Alquileres de casas, habitaciones, etc.

VIVIENDAS

SE ALQUILA la casa calle de la Carrera, número 36 (frente al Casino) en La Laguna.—Darán razón, San Juan, 16 (Molinos harineros) en dicha ciudad.

SE ALQUILA en Tacoronte una casa, situada cerca de la plaza del Convento.—Darán razón: Juan Morales, café frente a la Estación, en dicho pueblo.

SE ALQUILA una casa en la calle Particular, portiendo de la calle de Benavides, de las construídas por la Sociedad Cooperativa de Producción; tiene agua a presión, luz eléctrica.—Para informes, Bethencout Alfonso, 28, don Adolfo Bencomo.

SE ALQUILA una casa en Los Rodeos, con estantería para tejidos y comestibles; tiene agua y sitio de media fanegada de tierra; horno para pan, y con bastante comodidad para vivir familia. También se venden solares al lado de la casa, con 10 metros de frente a la carretera.—Darán razón, Nicolás García, «Cruz Chica».

SE ALQUILA una casa con bastante comodidad, en la finca que llaman de Calzadilla, en La Cuesta. Razón, en la misma finca.

SE ALQUILA magnífico piso terminado de construir con toda clase de comodidades en la Rambla de Benítez de Lugo. Informes en el número 5 de dicha vía.

SE ALQUILA la casa número 60 de la calle de Fomento. Para informes en Chávez, 28, La Laguna.

PARA TEMPORADA de verano se alquilan dos viviendas cómodas en Tacoronte, con agua y luz. También se vende una amplia casa en dicho pueblo, con garage, luz, agua, jardín y un trozo de terreno, próxima a la estación. Igualmente se alquilan habitaciones para matrimonio o para veraneantes en el edificio de la «Puerta del Sol».—Informará: Emilio Rosa, en Tacoronte.

SE ALQUILA el piso alto de la casa de la calle de Bethencourt Alfonso (antes San José), número 25, constituído por un amplísimo salón, con dos balcones a la calle, azotea, piso d amianto, servicio de agua a presión y W. C., acabado de reedificar. Darán razón, en el Banco Hispano Americano.

SE ALQUILA una vivienda recién construída en la Rambla de Pulido número 56, con sala, antesala, cuatro dormitorios, cuarto de baño, W. C., cocina, comedor, despensa, y habitaciones independientes para servidumbre, en la azotea.—Para informes: Angel Toledo Ruiz. Teléfono 225.

SE ALQUILA en 225 pesetas una casa de moderna construcción de dos pisos; tiene agua a presión, instalación eléctrica, cuarto de baño, con baño grande esmaltado, lavabo y ducha, y en general, cuanto exige el buen gusto y la higiene moderna; está situada en el fondo de la calle de Salamanca, sitio el más ameno y salubre de esta capital. Inútil presentarse sin buenas garantías.—Para informes, Luciano Padrón Rodríguez, Rambla de Pulido, 15; de ocho a diez de la mañana.

OTROS ALQUILERES

SE ALQUILA una accesoria en sitio céntrico.—Darán razón en esta imprenta.

SE ALQUILA una habitación grande con vista al mar, propia para oficina. Razón «Gran Café Cervantes».

SE ALQUILAN dos habitaciones, con el servicio de la casa, en la calle X, número 5. Darán razón, en la calle de Santa Isabel, número 47.

SE ALQUILA una habitación amplia con dos balcones a la calle propia para oficina o para caballero solo. Informes, Tomás González, Porlier, 12.

SE ALQUILA una espaciosa sala con dos ventanas a la calle, propia para escritorio o caballero solo.—Informarán, Callao de Lima, número 29.

SE ALQUILAN dos habitaciones amuebladas.—Razón, en el «Gran Café Cervantes».

SE ALQUILA en piso alto y sitio céntrico a matrimonio sin hijos o señoras solas, dos habitaciones con cuarto de baño, ducha, cocina, etc, y agua a presión y luz eléctrica. Pueden verse de 1 a 3, todos los días. Informarán en esta imprenta.

GARAGE.—En el garage de Peña, en la calle del Asilo, se alquila un salón para cuatro coches. Darán razón, en el mismo.

SE ALQUILAN varios garages con servicios de agua, luz, foso y teléfono. Garage «La Paz». Rambla Benítez de Lugo, 3 y 5.

A SEÑORAS SOLAS o matrimonios sin hijos y de reconocida probidad, se cederían habitaciones en el segundo piso de la calle de Alfonso XIII número 27 (donde estuvo el hotel Colón). Dos de las habitaciones tienen vistas a dicha calle y la de la Palma; todas son amplias y sumamente higiénicas, con instalación de luz eléctrica, gas y agua a presión y derecho a uso de cocina, retrete inodoro, baño y ducha. Para informes en la misma, de once a doce y media y de 18 a 19. Indispensable sean personas solventes y con garantía para solicitarlo.

SE ALQUILA un amplio almacén situado en la Avenida de Cuba, (carretera de San Andrés), con una capacidad de cuatrocientos metros cuadrados. Informes, en el Sindicato Agrícola Unión de Exportadores, establecido en el entresuelo del mismo edificio.

SE ALQUILA la parte vieja del edificio del «Círculo de Amistad XII de Enero».—Darán razón en la Conserjería de dicho casino o su presidente, don Ramón Baudet.

SE ALQUILA próximo a la sastrería de Croissier (hijo) una accesoria propia para oficina y otra para depósito, en 100 pesetas cada una ambas juntas o separadas. Para informes: Luciano Padrón Rodríguez; Rambla de Pulido, número 15, de ocho a diez de la mañana.

SE ALQUILA un magnífico salón, con un gran patio, alpende y habitaciones para el encargado del mismo, propio para taller, depósito o garage, situado en la calle de San Francisco, esquina a la de San Martín. Dará razón, don Vicente Díaz-Llanos, casa Elder.

Fincas y solares en venta

POR AUSENTARSE su dueño se vende o se arrienda en Arafo cuatro fincas con árboles frutales, y otra bajo riego. También se vende un solar en lo más pasajero y pintoresco del pueblo, propio para fabricar. Informes: Juan Labory, Progreso 43.

SE VENDE la finca situada en Tacoronte conocida por Hoya de Machado, con sus casas rentando en la actualidad una de las casas 1.800 pesetas anuales; se dan facilidades para el pago. Informarán en La Laguna, calle de Fagundo, número 4.

SE VENDE un solar en la Avenida Marítima, calle de la Muralla, 6.—Razón, en esta imprenta.

SE VENDE en San Miguel de Geneto pequeña finca con árboles frutales y casa para veranear con hermoso jardín, y agua de aljibe.—Informes en esta capital, Rambla Benítez de Lugo, números 3 y 5, Matías Molina.

SOLARES.—En la calle de Pescadores, número 25, en la finca que fué de don Cristóbal Díaz, que hoy posee don Juan Hernández y Hernández, se venden solares a varios precios.

50.000 APROXIMADAMENTE metros cuadrados de terreno edificable. Solucionadas las dificultades que existían para la venta de los solares sitos en el Puente de Zurita (Finca de los Castro Fariña), desde hoy se empezarán a vender aquellos terrenos; bien su cabida en conjunto o por parcelas. Estos terrenos se hallan debidamente inscritos en el Registro de la Propiedad de este Partido.—Para informes, Ismael Castro, Imeldo Serís número 61.

SE VENDE una finca en la Costa Sur de esta capital, mide 3.000 metros cuadrados, aproximadamente, propia para solares. Informes, Francisco Pérez, Museo municipal, de 9 a 11 de la mañana y de 2 a 4 tarde.

SOLARES se venden en la finca de Cejas, donde se está construyendo el Puente de Galcerán, o calle de San Sebastián, 62. Darán razón en la misma.

SE VENDEN solares en la finca de Mascareño, prolongación de la calle de 25 de Julio que será tan pronto termine el puente sobre el Barranco de Santos. Informarán en la misma finca.

Avisos de interés

¿CALLOS?—Usando solo tres días el patentado «Unguuento mágico», desaparecen totalmente, callos y durezas, ojos de gallo, verrugas y juanetes.—Hay muchas imitaciones ineficaces.—Exigid UNGUENTO MAGICO.—En farmacias y droguerías: 1,50 pesetas. Por correo, 2 pesetas.—Farmacia Puerto, plaza de San Ildfonso, 5.—MADRID.

SE DESEA alquilar una o dos habitaciones en lugar céntrico. Escribir a este periódico a las iniciales J. D. G.

TIRO DE PICHON.—Se compran palomas en la relojería de don Raimundo Reiu.—Alfonso XIII número 9, a tres pesetas el par.

CAJA DE CAUDALES PEQUEÑA.—Se desea comprar una. Dirigirse al Sindicato de Autobuses Urbanos, Avenida de Cuba.

SE CONFECCIONAN colchones de todas clases en casa y a domicilio: para informes, Petra González Martínez, antigua colchonera de la casa Vandewalle. Pablo Iglesias 58.

¡FABRICA DE GAS.—Solicita casa con amplio local para depósito en sitio céntrico; las ofertas a las oficinas, Regla, 18.

Venta de automóviles

SE VENDE muy barato un auto marca «Imperia» en perfecto estado de conservación. Informes, Viuda e Hijos de Aureliano Yanes. Porlier, número 18.

SE VENDEN dos camiones «A. S.»—Para informes, fábrica de mosáicos «Melior», calle de Puerta Canseco ,número 12.

AUTOMOVIL marca «Chevrolet» en perfecto estado, se vende.—Razón, Rambla de Pulido, 29.

AUTOMOVILES DE OCASION.—Se venden un «Fiat», Mod. 505 siete plazas, en 5.500 pesetas; un «Elkar», 6 cilindros (casi nuevo), en 5.500 pesetas.—Informarán, almacén de don Alberto Camacho, Doctor Comenge número 11.

SE VENDE coche de carrera marca «F. N.» Primer premio en Spa, en las carreras 1926. Informará: Angel Toledo Ruiz, Bethencourt Alfonso, 35; Teléfono 225.

SE VENDE un automóvil marca «Cadillac», de siete plazas y en perfecto estado, a precio muy reducido. Informará, Cristino Díaz, en el muelle.

Ofertas y demandas de empleos y trabajo

OFERTAS

JOVEN FARMACEUTICO o señor con conocimientos de negocio de especialidades farmacéuticas se necesita para la propaganda médica en las islas Canarias de importante casa extranjera. Puede ser domiciliado en Las Palmas o Santa Cruz de Tenerife. No puede trabajar otra casa. Solicitudes con recomendaciones deben enviarse al cónsul de Dinamarca H. P. Olsen, Santa Cruz de Tenerife.

EN OFICINA de comisiones, se necesita un chico para recados. Dirigir solicitudes de puño y letra a las iniciales T. M. D., en esta imprenta.

SE NECESITA sirvienta formal que sepa cocinar y demás srvicios de la casa. Para familia. Informes, Pilar, número 50.

CAMARERA de buenas referencias, se necesita en el Hotel Orotava.

SIRVIENTE Y SIRVIENTA jóvenes se necesitan. Darán razón, en esta imprenta.

SE NECESITA cocinera para poca familia. Buen sueldo. Méndez Núñez, 19.

CRIADA.—Se desea una para servir fuera de Santa Cruz. Buen sueldo. Informes: calle de la Gomera, final, derecha.

VIAJANTE.—Se necesita, con bastante práctica en el ramo de tejidos. Dirigir las solicitudes indicando referencias a Sucesora de Fernández del Castillo, calle de Alfonso XIII, número 33.

BUENA COCINERA, se necesita; sueldo, de 12 a 18 duros, según sepa su oficio, prefiriéndose que duerma fuera, terminando su trabajo a las 8 de la noche y los domingos al medio día. Finca «Las Mimosas», al final de la calle de Numancia prolongada.

SE DESEA una operaria para una máquina de cigarrillos en la tabaquería de la Viuda de Espinosa.

COCINERA.—Se necesita, en la Rambla XI de Febrero, número 14.

SE NECESITA una sirvienta para poca familia. Viera y Clavijo 50, piso alto.

TENEDOR DE LIBROS con buenas referencias, se necesita uno.—Buena retribución. Dirigirse a Angel Núñez, Alfonso XIII, 43, Laguna.

DEMANDAS

MECANOGRAFA muy práctica en correspondencia comercial y todos los trabajos de oficina, con conocimientos de inglés y francés, se ofrece con inmejorables informes. Diríjanse a Rosa, 28.

SEÑORA.—Se ofrece para cuidar o atender a un caballero solo o matrimonio.—Razón en esta imprenta.

JOVEN.—Se ofrece de 19 años de edad, para corredor o cobrador de cualquier ramo, con bastante práctica.—Informes, en esta imprenta.

CABALLERO serio y con solvencia, se ofrece para cualquier cargo en contabilidad, cajero (con la suficiente garantía) o encargado de almacén importante. Posee amplios conocimientos de Contabilidad y es muy conocedor de toda clase de materiales de construcción. Razón: Sastrería Peceño, calle de Pérez Galdós.

Casas en venta

SE VENDE la casa de la calle de Numancia, número 5. Razón, Callao de Lima, 11. (Pabellones Militares.)

SE VENDE la casa número 8 de la calle Benjamín J. Miranda, en el Puerto de la Cruz, reuniendo todas las comodidades. Para informes en esta capital, Rambla de Pulido, 19 y en el Puerto de la Cruz, doña Elvira Reyes, en la calle Benjamín J. Miranda.

CASAS.—Se venden dos pequeñas, trasera de la fábrica eléctrica y dando frente al nuevo puente de la Avenida Marítima, marcadas con los números 4 y 6. Darán razón, Alfonso XIII, número 44.

SE VENDE la hermosa casa de la calle de Valentín Sanz, número 41 frente a la plaza del Príncipe y otra céntrica con almacenes y frente a tres calles, propia para industria. Informarán en la primera de once a una.

SE VENDE una casa en la Avenida del Manicomio número 16. Dará razón don Pedro Schwartz.

SE VENDE una casa desocupada en el Puerto de la Cruz, calle de Esquivel número 11, con agua y luz eléctrica. Darán razón calle de la Hoya, número 38, y en Santa Cruz, Barrio del Perú, calle tercera número 82.

CASA EN EL PUERTO DE LA CRUZ.—Se vende la marcada con el número 25 de la calle Mequínez.—Para informes, don Francisco Bethencourt, sucursal de Viuda e Hijos de Aureliano Yanes, en dicho pueblo; don Francisco Casanova en la Orotava y don Manuel Quintero y García, en Santa Cruz.

CASA.—Se vende una casa en «Las Dehesas» (camino de los Realejos), en el Puerto de la Cruz, conocida por «Venta de Polonia». Informes, Francisco Acevedo, «Dehesas, en el Puerto de la Cruz.

SE VENDE la casa número 28 de la calle de Pérez Galdós, antes San Lorenzo.—Darán razón don Ramón Baudet.—Plaza de Weyler, número 3.

CASA EN VENTA.—Se vende la casa de la calle de las Flores, 35. Reune todas las comodidades y condiciones que exige la higiene: habitaciones amplias y ventiladas, agua a presión, luz, gas y alcantarillado.—Informes en la misma.

BUEN NEGOCIO.—Se vende una casa de dos plantas, recién construída dividida en cuatro viviendas, independientes unas de otras, con todas las comodidades, agua a presión, gas y luz eléctrica. Está sin alquilar. Rentaría 575 pesetas mensuales. Para informes, don Manuel Santaella, o San José, 28.

SE VENDEN cuatro casas calle de Serrano número 27 y 29; precio de las mismas, 14.000 y 13.000 pesetas. Noria Alta, 24 y 26; en 22.000 pesetas las dos. Darán razón, Serrano, número 82.

EN 50.000 PESETAS o sean 5 mil menos que su valor, se vende, por ausencia inmediata de su dueño, una casa de reciente construcción y de dos pisos; está situada en los comienzos de la moderna calle de Lucas Fernández Navarro, sitio de gran porvenir y belleza, con calle urbanizada y amplia; está dotada de cuantos servicios exige la higiene moderna y del más refinado gusto, disponiendo también de bastante capacidad. Para informes y demás detalles, Luciano Padrón Rodríguez, en Rambla de Pulido, número 15, de 8 a 9 de la mañana.

CASA.—Se vende una en la calle de Serrano número 41.—Razón, Progreso 34.

EN LA LAGUNA cerca del camino Largo, calle del Remojo, se venden dos casas pequeñas, marcadas con los números 18 y 20.—Informarán en esta capital, Pilar, 74; en La Laguna, Alfonso XIII, Zapatería de Manuel Martín.

CASAS.—Se venden juntas o separadamente dos en la calle de Fomento (Barrio de Obreros), estando una de ellas deshabitada. Para informes, dirigirse al establecimiento de la calle de San Francisco, número 30.

SE VENDE en Tacoronte una casa con agua y huerta, situada en la calle del Durazno, próxima a la Estación del tranvía. Informará en dicha ciudad, don Tomás Sánchez Pérez.

SE VENDEN dos casas en sitio céntrico de esta capital. También se venden 800 metros de solar en la Cruz del Señor, frente a la carretera de La Laguna.—Informará, Ezequiel Santaella, Alfonso XIII, 70 (a).

SE VENDE UNA CASA.—Hallándose en liquidación la Sociedad Cooperativa de casas baratas «El porvenir del obrero asociado», se vende una casa de su propiedad situada en la calle Nueva del barrio de San Antonio, con las características siguientes: Sala, dos dormitorios, cuarto de baño, comedor, cocina, patio y galería circular con antesala. Esta casa es de reciente construcción y como ha sido edificada para sortear entre los socios de esta cooperativa, se vende sin haber sido habitada.—Para más informes, dirigirse al presidente de la misma, en el Puerto de la Cruz.

SE VENDEN tres casas de la calle de Carmen Monteverde, números 25, antiguo y 29 moderno; 31 antiguo y 35 moderno; 33 antiguo y 37 moderno. Darán razón en el despacho del letrado don Miguel Díaz-Llanos Valetín Sanz, número 47.

SE VENDEN.—Una casa de dos pisos en la calle de Teobaldo Power; otra de dos pisos en la calle de Puerta Canseco; cuatro casas terreras en la calle de Sin Salida; solares en la calle de la Noria; solares en el Puente de Zurita.—Se ofrece dinero a préstamo, con garantía hipotecaria, sobre fincas urbanas, sitas en esta ciudad o La Laguna.—Informes, Sergio Oliva, procurador.

SE VENDEN dos hermosas casas acabadas de construir o se alquilan con luz y agua. También se venden solares. Se dan facilidades para el pago. En Salamanca chica finca de Nieto.

SE VENDE una casa de un piso en Salamanca chica. Está desocupada. Tiene cuatro dormitorios, comedor, cuarto de baño, W. C. y cocina, patio y jardincito.—Informes, Viera y Clavijo, 35.

SE VENDE la espaciosa casa de dos pisos sita en la calle de San Martín de esta capital, con condiciones para el establecimiento de industria que podrá ocuparse en el acto de la compra. Informará, don Domingo Molina, San Juan Bautista, 35.

POR 16.500 PESETAS se vende una casa de moderna construcción con bonita fachada de una puerta y dos ventanas a la calle, interiormente se compone de una cancelita de entrada y galería central en el ala derecha y en comunicación con la misma se halla un gabinete, comedor, patio, cocina y W. C. y en el ala izquierda tres dormitorios bastantes amplios; sus techos son de cemento armado y sus pisos de mosaicos, pudiendo rentar cómodamente 125 pesetas.—Para más informes Luciano Padrón Rodríguez, Rambla de Pulido 15, de ocho y media a diez y media de la mañana.

DEUTSCHE PENSION "AM STRAND"

Las Palmas, Gran Canaria. Puerto de la Luz Canteras núm. 9

Herrliche Lage, direkt am Badestrand
Schone luftige Zimmer mit Aussicht auf das Meer,
Modern eingerichtet,
Kalte und Warme Bader im Hause.
Vorzugliche Verpflegung bei massigen Besitzer: H. Schnoor y J. Mandt.
Preisen.

Venta de muebles

SE VENDEN dos catres de hierro con su sommier. En la calle de Teobaldo Power, número 7, darán razón.

MUEBLES.—Se vende un juego de sala, espejos, mesas de mármol, etc.—Calle de San Clemente, 11, moderno.

SE VENDEN muebles en la Avenida de Bélgica, casa don Antonio Gómez, frente a Caballería.

JUEGO DE SALON-DESPACHO.—En caoba y cuero, compuesto de las piezas siguientes: un sofá-biblioteca, una librería, una mesa-despacho y un sillón, una mesa de centro, dos butacas y seis sillas. Precio: 4.000 pesetas. Puede verse en la casa Vandewalle, Alfonso XIII, 87, Santa Cruz de Tenerife.

Venta de acciones

SE VENDE una acción del agua de las Mesas, regando en Valle de Guerra. Informarán en esta Imprenta.

VENDO dos acciones de la Cooperativa de Producción de Tenerife, por el valor desembolsado. Razón, en esta imprenta.

POR EL COSTO, se vende una acción del Banco de Ahorro y Construcción, para fabricar desde la hora. Informes, en la calle de León, número 2. Orotava.

BUENA OCASION.—En mil pesetas vendo acción agua pozo con maquinaria instalada y agua abundante. En ochocientas acción galería gran porvenir. Razón: Oficina Telégrafos de Arico.

Ventas varias

UN CARRO pequeño con dos ruedas para una mula, se vende muy barato. Fábrica de gaseosas «La Perfección».

VENDO máquina de escribir en perfecto estado, propia para academia de Mecanografía. Informes en Bethencourt Alfonso número 12, de nueve a seis.

CAJONES vacíos, se vende una partida grande. Razón «Gran Café Cervantes».

SE VENDEN despojos procedentes del derribo de la casa calle del Castillo esquina a Cruz Verde.—Dirigirse a Portell y Compañía, Puerta Canseco, 64, o en la misma obra.

SE VENDE una montura completa, con galas, mantas y demás accesorios.—Informes en esta Administración.

COCINA DE GAS.—Por haberse ausentado su dueño se vende una nueva y con muy poco uso.—Darán razón, San José, núm. 15.

SE VENDE negocio de comestibles con buena casa de alquiler barato. También se desea tomar en arriendo finca pequeña con agua y casa habitación.—Razón, Barrio Perú, 17.

GRAMOFONO «PATHE» se vende uno mueble con 32 discos misma marca, un diafragma zafiro para discos «Pathe», un diafragma para agujas para toda clase de discos, un difusor «Pathe» para tocar bailables, un estuche nikelado para agujas nuevas y usadas. Muy poco uso y en perfecto estado. Pesetas 400. Informes, Calle de Fomento 9, en esta capital.

MAQUINA DE ESCRIBIR en excelente estado de uso, propia para academia de mecanografía, se vende. Razón, Bethencourt Alfonso número 12, de dos a tres.

PIANOLA de la mejor marca alemana color caoba, completamente nueva con su silla correspondiente se vende muy barata. Calle República, 22, de tres a cinco.

SE VENDE un gramófono «Edison», con 120 discos y mesa a propósito. Razón, Méndez Núñez, 44.

SE VENDE un motor de aceite crudo de 8 caballos de fuerza en perfecto estado, propio para elevación de agua. Razón, Juan Muñoz Pruneda, Rambla de Pulido, 56.

VELERO A MOTOR.—Se vende uno de 35 toneladas de arqueo con carga útil de 35 toneladas (1.000 atados de tomates) con motor de aceite crudo, Semis-Diesel, de 45 caballos de fuerza. Costo, 2'50 pesetas por hora. Velocidad, ocho millas. Aparejo y velamen nuevo.—Razón, Juan Muñoz Pruneda. Rambla de Pulido, 56.

POR RETIRARME de un negocio traspaso mi participación en el mismo, a buen precio. Informarán en la calle Santa Rosa de Lima, número 15.

SE VENDE una vaca fina recién parida, dando 22 litros de leche. Se garantizan 20 litros. Razón en esta imprenta.

MOTOR ELECTRICO, corriente alterna, de 6 y medio caballos, se vende uno en perfecto estado. Se compra también otro motor de la misma clase de corriente, de 1 y medio o 2 caballos.—Dirigirse a Herradores 91, Laguna.

SE VENDE una mesa de billar inglesa con muy poco uso, tamaño 8 y medio por 4 y medio pies. Informes Ferretería Caulfield: Doctor Allart 43.

BOMBA con motor eléctrico para elevar agua, se vende una en perfecto estado.—Ferretería de Carlos Díaz.—Alfonso XIII, número 25.

CONTRATISTAS Y FABRICANTES.—Se venden máquinas para hacer bloques de hormigón, de varios tamaños, para la construcción. Máquinas para hacer mortero, material diverso como vagonetas, vía, madera para andamio, escaleras, montacargas, carretillas, etc., etc. Motores de 12 y 24 H. P. trabajando al aceite crudo. Todo en perfecto estado. Condiciones excepcionalmente ventajosas. Para informes: Arrieta, Calle Costa de Grijalba, número 6.

Artículos para señoras

VAINICAS.—Se hacen vainicas a máquina en toda clase de trabajos, para la confección de ropa blanca y trajes de señora.—Suárez Guerra, (antes Sa Roque), núm. 12.

ELEGANTES SEÑORAS Y SEÑORITAS.—En la calle de la Luna, 33, se hacen plisados últimos modelos, a precios baratísimos. Se hacen también vainicas al tamaño deseado, a 20 céntimos vara.

ELEGANTES SEÑORAS Y SEÑORITAS.—En la calle de Emilio Cálzadilla (antes San Felipe Nery), número 27, se hacen plisados en dibujos. También se hacen vainicas en el tamaño que se desee, a 20 céntimos vara.

PARA SEÑORAS Y SEÑORITAS.—En la calle de Pablo Iglesias, 50, se hacen plisados y vainica en hermosas máquinas acabadas de recibir. Se ruega lleven sus trabajos a esta casa, sin dejarlos en parte alguna, como se venía haciendo. Se preparan las vainicas, también se hacen juegos de novia. Todo a precios baratísimos.

Profesionales

MANUEL MARTIN NEGRIN, construye de bancos rústicos de cemento armado instalación moderna, y macetones, se ofrece al público para toda clase de esta índole. Trabajos a domicilio y en su casa, en Macrogo, La Cuesta.

ACADEMIA.—Clases prácticas para ingresar en escritorio a jóvenes de ambos sexos. Teneduría de libros. Precios módicos. Viera y Clavijo, 34. Duplicado.

CLINICA DE PARTOS.—Peregrina Pérez de la Cruz, ofrece sus servicios en la clínica calle de 25 de Julio, número 4, bajo la dirección profesional del médico de la clínica o de cualquier otro que la interesada designare.

ACADEMIA DE MECANOGRAFIA, TAQUIGRAFIA Y CONTABILIDAD dirigida por la profesora señorita Emma F. Trujillo. Enseñanza rápida. Se hacen trabajos de mecanografía. Clases a domicilio. Rambla 11 de Febrero frente a la calle Numancia. Santa Cruz de Tenerife.

El mejor tinte para el cabello y el más PREFERIDO por las señoras es:
Agua de Abisinia LUQUE

ANEMIA Desaparece tomando Jerez Hemoglobino LUKOL.—Verdadera garantía médica.

EL MEJOR PURGANTE
AZUCAR DE PLATANO «LUKOL»

Jerez Quina Carne y Hierro "LUKOL" es el gran tónico reconstituyente que fortalece al débil y da vida.

Por muy fuerte que sea su dolor de muelas, se le quita en el acto con
Anticaries dental LUQUE

105
PASTILLAS del Dr. ANDREU

Venta de finca

Se vende una denominada «El Mayo» situada en la Villa de la Orotava, que linda con el camino llamado el «Montullo», «Cruz del Teide»; y otra situada en el Realejo-alto, denominada «La Gañanía», que linda con el camino de la carretera; ambas dos están plantadas de plataneras.

Dará razón don Manuel Santaella, comerciante de comercio.

"ATENCION"

Motores DIESEL «BOLLINCKX».—Motores SEMI-DIESEL «BOLLINCKX», de 8 HP. a 750 HP.

Sin igual, por su rendimiento, economía, funcionamiento silencioso.

Motor Super-Diesel «ATAC» 12/14 HP.

Motor petróleo «REFORM» 5/6 HP. 6/8 HP.

Motores verticales «KRUPP».

Bombas de pistón «BEDUWE».—Bombas centrífugas.—Bombas sumergibles.

Alternadores.—Motores eléctricos.—Motores, etc.

Maquinaria mecánica: Winches, grúas, cables, filtros, tuberías, vagonetas, railes, accesorios.

Transmisiones, correas, poleas, etc.

Actualmente hay instalados 26 motores Diesel «BOLLINCKX» en Gran Canaria, Gomera y Lanzarote, desde 25 a 106 HP.

También hay instalados 2 motores de 300 HP.

Informes y toda clase de presupuestos aconsejando no comprar ninguna maquinaria sin consultar nuestros precios y condiciones de pago favorables y a solicitud podemos dar relación de todos los dueños de motores que se han instalado, para si lo piden informes.

Agente: AGUSTIN PEÑATE.—Calle Verde, número 9.

Ministerio de Cultura 2010