AÑO XXIV.—NUMERO 9.212

La Prensa

MIERCOLES, 21 DE MARZO DE 1934

OFICINAS: VALENTIN SANZ, NUMERO 15

DIARIO DE LA MAÑANA.—SANTA CRUZ DE TENERIFE

FRANQUEO CONCERTADO.—APARTADO, 97

Miércoles, 21 de marzo de 1934.—Santos de hoy: San Benito. Santos de mañana: San Deogracias. El Sol sale a las 6'8; pónese a las 6'16. La Luna sale a las 9'41. Temperatura máxima: 21'4. Mínima: 14'2.

Quitad a cada uno de los que integran una masa, la decisión, el entusiasmo, la cultura, la laboriosidad, la fe, y la masa quedará prontamente diluída. Lo interesante es "el hombre", en singular.
ANGEL OSSORIO

Cómo nos ven desde Madrid

Canarias, o el «archipiélago de las deportaciones», según el «Heraldo»

Desde aquella tristemente célebre eliminación de Canarias del mapa de España, en la Exposición de Sevilla, hasta estos momentos en que está aún reciente la llegada a nuestras islas de la primera expedición de turistas españoles, el tradicional desconocimiento que España tenía de nuestro país ha ido desapareciendo paulatinamente. Pero, por desgracia, todavía nuestros hermanos peninsulares nos conocen mal. Bien es verdad que nuestros plátanos han dejado de ser "de La Habana" para los vendedores madrileños. Pero, en cambio, la Arrendataria sigue facilitando la venta de tabacos de La Habana en perjuicio de nuestras labores. Las expediciones turísticas españolas—tal vez por la falta de hoteles en qué alojarlas—no han sido hasta ahora todo lo numerosas que sería de desear, para que a su regreso a la Península puedan dar fe de nuestra existencia.

Sin embargo, puede servirnos de consuelo esa tardía predilección que el actual Gobierno está sintiendo por nosotros. Ese próximo envío de vagos y maleantes nos demostrará a todos que la Península ni nos desconoce ni nos olvida completamente. Ahí está, si no, un número reciente del difundido diario madrileño "Heraldo de Madrid". Dicho periódico, bajo el título "¿El Archipiélago de las deportaciones?" publica un gráfico de nuestras islas, y debajo esta clara explicación: "He aquí el grupo de las islas Canarias, foco de atención gubernamental en estos días de graves inquietudes sociales. El Gobierno ha hecho público su propósito de establecer en algunas islas del archipiélago canario (Hierro y Lanzarote), campos de concentración para intensificar la aplicación de la ley de vagos y maleantes"...

A esa pregunta que, ingenuamente, se hace "Heraldo" no podemos contestar nosotros. Si Canarias ha de ser en adelante el "Archipiélago de las deportaciones" (colonia de vagos y maleantes) es cosa que al Gobierno le compete decidir. Pero, por lo menos, ya tienen, los que antes no nos conocían, un motivo de conocimiento y una designación para distinguirnos de las demás provincias españolas. Claro está que esa designación puede universalizarse, hasta lograr que no hagan escala en el "Archipiélago de las deportaciones" las continuas expediciones de turistas extranjeros. Pero ¿qué importa?, ahí queda todavía el archipiélago balear, que ha sabido protestar lo bastante para impedir que el Gobierno le envíe colonias de indeseables. Al archipiélago balear podrán seguir acudiendo los turistas que la nueva decisión gubernamental—que nos ha erigido en su foco de atención—desplace de nuestra tierra.

Lo del envío a estas islas de las expediciones de maleantes es ya cosa hecha. Contra la voluntad del Gobierno es inútil protestar. No es esa la finalidad de estas líneas. Nos ha movido tan solo a escribirlas el deseo de dar a conocer la humorada de "Heraldo de Madrid". Y, como hemos traído a estas columnas el asunto, no estará fuera de lugar referirnos también a algo que con él guarda mucha relación. Queremos llamar la atención de las autoridades sobre esa frecuente llegada a nuestra isla de sujetos indeseables que siempre desembarcan en Tenerife y lo convierten en campo de sus actividades delictivas. Tenemos que soportar la llegada de una expedición de maleantes por que ella nos viene por mandato superior, pero esas inmigraciones individuales que nos perjudican gravemente, sí podemos impedirlas, y está en nuestro derecho el no tolerarlas. Particularmente las autoridades tienen medios sobrados para impedir que elementos perturbadores, maleantes y nocivos, de los cuatro puntos cardinales, desembarquen en nuestro país dispuestos a turbar la poca tranquilidad que nos queda.

ACTUALIDADES GRAFICAS

El jefe del Gobierno belga, conde de Brocqueville, ha pronunciado un discurso de gran resonancia. "El único medio—dijo el primer ministro—para evitar el rearmamento de Alemania sería una guerra inmediata, y yo me niego a arrojar al país a tal aventura." Terminó su discurso subrayando la importancia de evitar esta emulación en armarse, porque ello conduciría a la guerra.

La expedición antártica del famoso almirante Bird sigue siendo prodiga en dramáticos episodios. Después de quince días de lucha contra las galernas del Sur, el buque depósito del almirante "Bear of Oakland" ha logrado arribar a puerto. El "Bear of Oakland" se ha mantenido en constante comunicación con Nueva Zelanda y con la Bahía de las Ballenas, dónde acampó la expedición Bird

Aunque las agencias telegráficas dicen a diario que Rockefeller está gravísimo, casi moribundo, un periódico americano asegura que el célebre millonario tiene redactado el programa de festejos con que ha de solemnizar su centenario que se celebrará en 1939. Se ve que en esto de madrugar el multimillonario aventaja a los mismos periodistas. El programa es sencillo. Lo más original es un concierto en el bosque Hills, de música popular que lo dirigirá Rockefeller. Se le atribuye también el propósito de regalar aquel día una moneda a cada americano, como recuerdo, acompañada de una hoja con máximas relativas a la virtud del ahorro.

El doctor Voronoff ha salido de Italia con dirección a Persia. Motiva su viaje el haber sabido que en Persia se dan con más frecuencia que en ningún otro sitio del mundo, los casos de longevidad. —En Persia—ha dicho el doctor—son varias las personas que han alcanzado la edad de ciento cuarenta años. Hasta ahora se suponía que el límite de la vida humana era el de ciento veinte años. Quiero examinar de cerca aquellos casos y radiografiar los huesos para completar mis estudios. ¿Por qué no hemos de alcanzar la edad de los hombres de la prehistoria? Acaso esos ancianos persas nos faciliten la clave del secreto.

Comentario del día

El "Pasos Largos"

El "Pasos Largos" ha muerto en la serranía de Ronda, tantas veces albergue de hombres que se pusieron fuera de la ley. Murió donde debía morir y como tenía que morir. A la entrada de una cueva en la sierra abrupta y a tiros con la fuerza pública. Estos hombres no se entregan fácilmente. Saben lo que les puede ocurrir si la Justicia les atrapa y prefieren morir acribillados a balazos. Hay una diferencia grande entre el bandolero andaluz, salteador de caminos y de vez en cuando homicida contra su voluntad, y el moderno pistolero de las ciudades.

Quizás el apodo le vino de su asombrosa movilidad. Por la mañana en la provincia de Jaén, por la tarde en un pueblo de Málaga, al día siguiente entre los contrabandistas de Algeciras. Y esta facultad de traslación tan rápida que algunas veces llega a ser inconcebible, hace sospechar si el "Pasos Largos" no servía de tapadera para que otros aprovechasen los mismos hechos que se le atribuían sin perder la plaza de hombres honrados que en la sociedad les estaba señalada. Porque en esto del bandolerismo andaluz tiene más fuerza la leyenda que la realidad. Basta que surja un bandido en Estepona o en Ubrique para que inmediatamente se cometan en el poco espacio de una semana cien fechorías que se cuelgan sobre los hombros de aquél. De nada servirá que usted razone, nada importará que usted demuestre que cien hechos en lugares apartados unos de otros no los puede realizar la misma persona en el espacio de cuatro o cinco días. La opinión pública le mirará a usted con recelo y acaso llegue a suponer que es usted cómplice o encubridor del bandolero. ¿Quién si no el "Pasos Largos" puede robar una caballería en Córdoba? ¿Quién sino "Pasos Largos" puede entrar en la casa del rico hacendado malagueño? ¿Quién sino el "Pasos Largos" puede beber en Jimena de la Frontera y cenar la misma noche en un pueblacho de Huelva?

Parece mentira que un hombre solo tenga en jaque a tantos Guardias civiles. Pero no es un hombre solo. La fantasía popular corre demasiado y cada individuo cree tener al bandolero a la puerta de su casa. Por eso cuesta tanto trabajo a los agentes de la autoridad la verdadera localización de un bandido. Cuando lo consigue, el resultado es siempre igual. Unos cuantos disparos de parte a parte, hasta que agotadas las municiones del perseguido no hay más remedio que caer en la trampa. ¿Muerto? Casi siempre muerto. Estos salteadores de caminos no son pistoleros urbanos. Cuando se echan al campo ya saben lo que les espera. No son carne de presidio, sino blanco seguro para los fusiles de la Guardia cívica.

Estos bandoleros no son repugnantes. La misma Guardia civil, a pesar del peligro, a pesar de que se la obliga a correr por lugares inhóspitos, a pesar de saber que el bandolero tiene una bala preparada para destrozarle el corazón, los ve con más simpatía que a los ladrones ciudadanos. Los persigue con firmeza, se tirotea con ellos y apuntan bien; pero cuando el bandolero está exánime o rendido con vida, hay en los Guardias un movimiento de difícil interpretación. ¿Simpatía? ¿Piedad? Desde luego no es odio, desde luego es algo distinto a lo que se siente cuando se atrapa a un ladronzuelo vulgar que cuando mata lo hace por miedo y cuando roba no es para mitigar el hambre de los suyos, sino para satisfacer vicios de mancebía y costumbres tabernarias.

Jacinto Terry.

Ha fallecido la reina madre de Holanda

La Haya, 20.—A los 76 años de edad ha dejado de existir la reina madre de Holanda.

En los últimos momentos rodeábanla su hija la reina Guillermina, el príncipe Waldeck y la heredera del trono, princesa Juliana.

El Gobierno ha decretado el luto oficial en toda Holanda, y se preparan solemnes exequias.

Datos biográficos

La difunta reina de Holanda, Emma Adelaida Guillermina, nació en Arolsen el año 1858. Era hija del príncipe Jorge Víctor de Waldeck. El año 1879 contrajo matrimonio con Guillermo III, rey de Holanda, y a causa de su enfermedad crónica que imposibilitó al monarca hacerse cargo de los negocios de Estado y de la que falleció en noviembre de 1890, fué nombrada regente del reino durante la menor edad de su hija Guillermina, cuya regencia desempeñó hasta el 21 de agosto de 1898 en que se declaró la mayor edad de la reina Guillermina.

Durante su regencia supo captarse las simpatías de sus súbditos, pues sin olvidar sus deberes de madre, dirigió con suma habilidad los destinos de Holanda. Fué muy caritativa ya que además de fomentar con todas sus fuerzas la beneficencia en su país, al dejar la regencia destinó la importante cantidad que le concedieron las Cortes a la fundación de un sanatorio para tuberculosos. Vivió al lado de su hija hasta que contrajo ésta matrimonio.

En 1897 hizo un viaje de riguroso incógnito por varios países de Europa, acompañándola la heredera del trono.

Ultimamente, al cumplirse el 75 aniversario de su nacimiento, celebráronse grandes fiestas en toda Holanda, donde era, como decimos, muy estimada la difunta reina.

Gobierno civil

El edificio para la Prisión Provincial

El director general de Prisiones, señor Jiménez Coronado, comunica al gobernador civil de esta provincia, que ha sido aprobado por la superioridad el proyecto de edificio para la Prisión de esta provincia, que ha de ser construida en los solares que al efecto adquirió el Cabildo Insular en la Cruz del Señor, de esta capital.

En los presupuestos del Estado de este año, figurará alguna cantidad para dar comienzo a las obras.

Con motivo de un centenario

Divagaciones sobre la personalidad del P. Anchieta

Antes de empezar a hablaros del P. Anchieta, voy a exponeros mi opinión sobre el modo de ver las islas a sus verdaderos valores, a aquellos que han tenido y tienen resonancia internacional, ya que siempre se les ha tenido olvidados, postergados, a aquellos otros que no han tenido más que un escaso interés local. Y este es el caso del P. Anchieta, el de Bethencourt y Molina, el de Blas Cabrera y el de tantos otros, que no cito por no hacer demasiado largas estas divagaciones.

¿Cómo se les ha honrado? ¿Cuándo nos hemos acordado de ellos? Muy pocas veces, y eso cuando fuera de las islas se conmemoran sus centenarios, si son de pasados siglos, o las revistas y periódicos nos hablan de sus éxitos si son del actual. Y, sin embargo, nos decimos indignados, en nuestros pueblos existen calles, hay plazas y parques llenos de nombres anodinos de buenos padres de familia, de simples señores, que nos lastiman la vista, que nos avergüenzan cuando yendo con algún visitante curioso que nos pregunta la trascendencia que tuvieron en nuestra historia esa numerosa pléyade de hombres desconocidos, tenemos que referirles la verdad.

Y esto ¿sabéis a lo que es debido? A que en Canarias, ya os lo decía antes, los ecos culturales son impuros y no saben captar todas las ondas de valorización, y así dejan olvidados a aquellos a quienes cualquier otro país se sentiría orgulloso de haber producido, y captan a esos hombres anodinos, honrados padres de familia y simples señores de los que continuamente oyen hablar y que las más de las veces no han tenido ninguna importancia.

Pensaréis que mi agresividad se va aumentando; pero, si meditáis serenamente, no tendréis más remedio que ver que esa plaga de nombres oscuros que nos suenan continuamente y que son la consagración del mito, deben desaparecer y perderse en la nada de donde lógicamente nunca debieron salir; pero si aún después de esto alguna razón sentimental le quedare a alguien y me pidiera indulgencia, piedad, paz para ellos, he de decirle: "No me prediques la paz, que la tengo miedo". (1).

Esa paz que alguien me pediría, esa tolerancia que al ir cogiendo cuerpo, lograría las falsas reputaciones, se da al negarnos a ser críticos, ya que "sin la crítica, y sólo con el respeto, el mundo sería como un gran templo lleno de fetiches intangibles e incontemplables, porque contemplarlos y darse cuenta de ellos sería comenzar a criticarlos." (2).

*

Nace José de Anchieta en la ciudad de La Laguna, sin saberse con certeza cuándo, ya que únicamente consta que fué bautizado en 7 de abril de 1534, según se desprende de la partida de bautismo sacada del correspondiente libro, primero de la serie, folio 31 v, de la Parroquia de Nuestra Señora de los Remedios, cuyo archivo se conserva hoy en la iglesia de Santo Domingo, de la propia ciudad.

Poco se sabe de sus primeros años hasta que fué enviado a Portugal, aproximadamente hacia 1547 o 1548. Su vida ya aquí discurre en el estudio de la Retórica y la Filosofía, y en el ejercicio de actos piadosos en los momentos que disfruta de libertad, en esta primera escuela del Colegio de Coimbra, donde pronto su despierto talento y su vocación religiosa han de asombrar a sus condiscípulos y profesores, hasta que "el primero de mayo de 1551, José Anchieta, imitador de los ejemplos de la nobleza de España y Portugal, que llenaba de misioneros y mártires el mundo entero, era recibido con los brazos abiertos en la Compañía de Jesús." (3).

Poco tiempo después de su entrada en ella, vino una nube a perturbar su paz, causándole aquella gibosidad que la mayoría de sus biógrafos tratan de encontrar en su excesiva penitencia y

(Continúa en quinta página)

(1) Miguel de Unamuno.
(2) Pío Baroja.
(3) El Siglo de las Misiones.

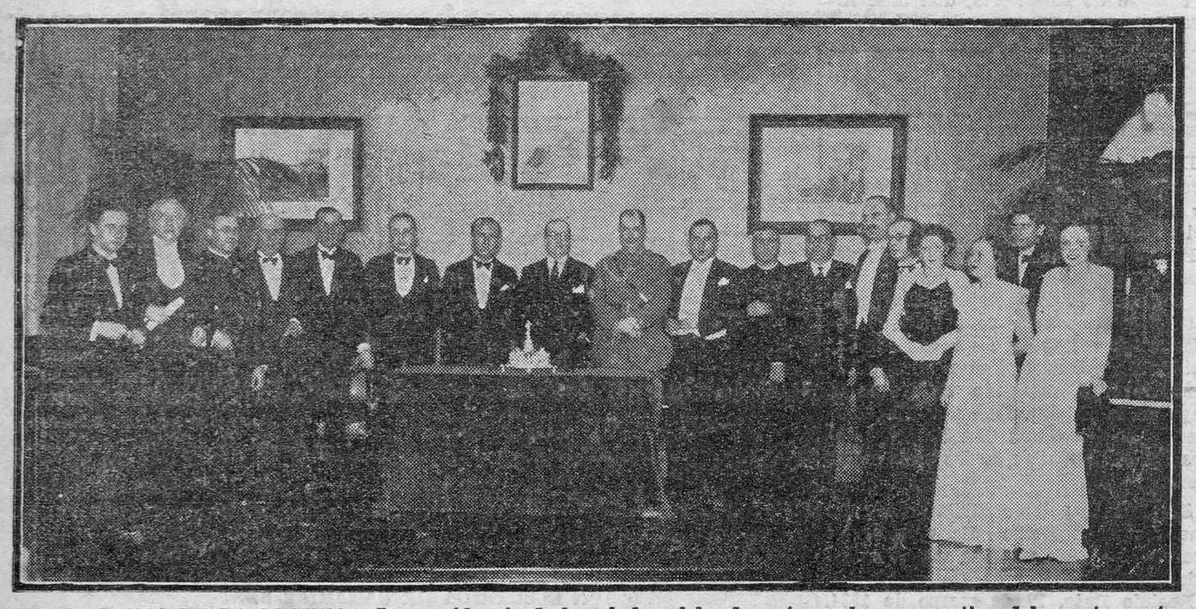

EN EL ATENEO DE LA LAGUNA.—La presidencia de la velada celebrada anteanoche con motivo del cuarto centenario del P. Anchieta y algunos de los elementos que tomaron parte en el acto. (Foto Benítez.)

El tema de las colonias

Un telegrama del presidente del Cabildo de Lanzarote y otro del Director de Prisiones

Ayer recibimos el siguiente telegrama de Arrecife: "En vista de las noticias publicadas por la Prensa de esa capital, en las que se afirmaba que el Director general de Prisiones había manifestado que los vagos y maleantes que fueran enviados a los campos de concentración de Lanzarote y Hierro, circularían libremente por las islas, esta Presidencia se dirigió telegráficamente a dicho Director general, pidiéndole aclaraciones a las noticias publicadas por los diarios.

El señor Jiménez Coronado, con fecha de hoy, me contesta lo siguiente: "Me asombra tener que asegurar que los presos nunca están libres, y que, en la futura colonia, estarán en libertad dentro de un recinto que custodiarán las fuerzas públicas". Salúdale, el presidente del Cabildo Insular de Lanzarote".

✦

N. de la R.—Una observación nos ha de permitir el señor Presidente del Cabildo, y es que creemos no ha sido interpretado exactamente en su telegrama el sentido de los artículos que, tanto nosotros, como los demás diarios locales, hemos publicado comentando los propósitos del señor Director general de Prisiones.

Además, si hemos hablado de las libertades que gozarán los colonos en su destierro, no hemos inventado nada nuevo. Es el propio señor Director general quien, en declaraciones que publican todos los diarios de la Península, dice lo siguiente:

"Claro que en realidad "no se les puede llamar campos de concentración ni tampoco cárceles o presidios." "Son una mezcla". El de Lanzarote abarca una extensión aproximada de mil hectáreas de terreno, y los que allí vayan recluidos se dedicarán a trabajar. "Primero en la terminación de las carreteras, que ya se han trazado y después en la construcción de sus propias viviendas."

Pero, en resumidas cuentas, ¿a qué hemos de discutir el significado de las colonias si la Gaceta de Madrid acaba de decir ya la última palabra?.

Por si aún hubiese duda de que la "cosa" va en serio, véase la parte dispositiva del decreto que acaba de publicar el periódico oficial:

"Artículo 1.º Se autoriza al ministro de Justicia para implantar, procediendo por el sistema de administración, en las islas del Hierro y Lanzarote, del archipiélago canario, los establecimientos necesarios para colonias penitenciarias o campos de concentración, adquiriendo terrenos, construyendo los edificios apropiados, reparando los ya construidos y contratando los servicios de agua, alumbrado y cuantos requieren las colonias, quedando facultado a este objeto para los gastos que exijan hasta la cantidad de pesetas 1.750.000, con excepción todos estos servicios de las formalidades de subasta o concurso, en virtud de lo que preceptúa el artículo 55, apartado cuarto, de la ley de Administración y Contabilidad de la Hacienda Pública de 1 de julio de 1911.

Por el ministro de Hacienda se presentará a las Cortes el oportuno proyecto de ley para habilitar el crédito extraordinario necesario como adición al capítulo octavo, artículo único, concepto "Obras y Alquileres" de la sección tercera del presupuesto vigente.

Queda autorizado el ministro de Justicia para dictar las disposiciones necesarias, así como para delegar en el director general de Prisiones cuanto a la ejecución del presente decreto se refiera".

Así es que sólo nos resta disponernos a recibir a los futuros "colonos", y, como diríamos en el argot de sociedad, desearles una grata estancia en el país. Y ¡viva el turismo!

En breve se construirá el mayor globo del mundo

Wáshington.—Muy pronto se empezará la construcción del globo que utilizará la Sociedad Nacional Geográfica para el próximo vuelo a la estratósfera construído por la misma casa que construyó los dirigibles "Macon" y "Akron", y el globo de 600.000 pies cúbicos utilizado por el comandante Settle en el vuelo a la estratósfera, realizado el mes de noviembre último.

El nuevo vuelo a la estratósfera será realizado por el comandante William Kepne que hará de piloto y el capitán Albert Stevens, de observador.

El globo tendrá una capacidad de gas de tres millones de pies cúbicos y pesará dos toneladas y media. Si a esto se añade el peso de la góndola, el de la tripulación, instrumentos científicos, lastre, etc., el peso total se aproximará a las ocho toneladas.

El globo no se hinchará totalmente hasta que alcance su elevación máxima, y entonces tendrá un diámetro de ciento ochenta pies. Dentro de esta enorme esfera sería posible construir una casa de once pisos. La suspensión de la góndola ha sido perfeccionada y ofrece todas las garantías.

En la construcción del gigantesco globo se emplearán unos cuatro meses de trabajo. Una vez completamente terminado y comprobado su perfecto funcionamiento, emprenderán esta nueva aventura el comandante Kepne y su ayudante el capitán Stevens.

Ministerio de Cultura 2010

el cine

En la popular sala del Recreativo se anuncia para hoy miércoles, en funciones de tarde y noche, una de las películas que mayores éxitos obtuvo en la temporada pasada, la titulada "Bajo el cielo de Cuba". Como se recordará, la interpretación se debe al eminente barítono del Metropolitan House, Lawrence Tibbett, canta en español la célebre canción del "Monisero; le secundan Lupe Velez, Jimmy Durante y Ernest Torrence. Indudablemente creemos un acierto este repriss, ya que en la presente temporada no podemos contar con ver a este artista en otra película.

La empresa nos dice que esta película se pondrá solamente hoy, miércoles, por tener que continuar con los estrenos anunciados para la presente temporada, comenzando mañana con un drama de la célebre editora "Metro", titulada "Divorcio en la familia" interpretada por Lewis Stone, Lois Wilson, Conrad Nagel y el diminuto gran actor Jackie Cooper, cuyas facultades se aprecian con todo esplendor en "Champ" (El Campeón).

Auguramos, pues, a la empresa del Parque Recreativo en el día de hoy y en el de mañana un gran éxito.

Parque Recreativo

A las 6 y cuarto y a las 10 en punto.—Sensacional reprisse.—Unicamente hoy, en funciones de tarde y noche, se exhibe en este local la maravillosa e inolvidable producción del "Año Metro"

BAJO EL CIELO DE CUBA

Por el eminente barítono Lawrence Tibbett, con Lupe Vélez, Jimmy Durante y Ernest Torrence.

A las 8 y cuarto.—Ultima exhibición del film de la Britihs Internacional Pictures titulad

TIMBUCTOO

Por Kerda Morall y Ans Stevens.

Próximo estreno, Jackie Cooper en

DIVORCIO EN LA FAMILIA

Para encargos de localidades, teléfono 3-4-1.

CINE LA PAZ.—A las 8, precios populares. Peter Lorre, Margo Lyon, en el film titulado

LAS MALETAS DEL SEÑOR O. F.

A las 10.—Colosal estreno.—Metro Goldwyn Mayer presenta la bellísima comedia con estupendas y maravillosas canciones

PEGGY, DE MI CORAZON

Genial creación de la gentil estrella Marion Davies.

Próximo estreno, SUSANA TIENE UN SECRETO.

Para encargos de localidades, teléfono 6-9.

Royal Victoria

El mejor salón de espectáculos de Santa Cruz.

CALLE DE LA ROSA. TELEFONO 464.

A las 6'30 y 10 de la noche, continuación de la gran semana Fox, con la parodia en español,

EL MARIDO DE LA AMAZONA

Por ELISA LANDI.

Superproducción que nos presenta a la gran actriz Elisa Landi, en su aspecto cómico, haciendo una verdadera creación.

A las 8'15, en función a precios es peciales, reposición de la gran producción

PETER VOSS, LADRON DE MILLONES

El tema policiaco de mayor interés, llevado a la pantalla sonora.

Apoteosis de la vida de intrigas y aventuras, en un film lleno de emociones.

Mañana jueves, a petición, en las secciones de las seis y treinta y diez de la noche, últimas exhibiciones de la gran comedia de la Bárcena,

YO, TU Y ELLA

Cine Numancia

EL MAS ATRAYENTE Y CONCURRIDO, EL MEJOR EQUIPO SONORO WESTERN ELECTRIC, LOS MEJORES PROGRAMAS

A las 6'15 y a las 10.—Estreno. Paramount presenta algo nuevo y sensacional dentro del género del Oeste, con el famoso Kent Taylor, en su reciente film

EL JINETE ALADO

Lo que no podía soñarse; una interesante producción rebosante de emocionantes aventuras.

A las 8'15.—A precios populares, la gran opereta "Ufa" con la bellísima diva Kate de Nagy y el simpático joven actor Willy Fritsch

YO DE DIA, TU DE NOCHE

Pronto, la grandiosa película "REINA EL AMOR", por el notable actor Fredric March, en español.

CINE AVENIDA

Hoy, a las 7 y media y a las 9 y media, estreno de la producción cómica Fox, titulada

SUERTE DE MARIDO

Por James Dunn y Sally Eilers.

Próximamente, la grandiosa producción en español titulada

EL MARIDO DE LA AMAZONA

Por Elissa Landi.

Cine San Sebastián

A las 8 y a las 10. Estreno de la superproducción Metro Goldwyn

LA PRINCESA DEL 5/10

Por Marión Davies e Irene Rich.

Próximo viernes. La colosal producción "EL PECADO DE MADELON CLAUDET", por Helen Hayes y Lewis Stone.

Teatro Topham

PUERTO CRUZ

HOY, DEBUT de la Compañía de REVISTAS de JUANITO MARTINEZ

ESTRENO de la grandiosa revista del maestro ROSILLO

LAS FALDAS

Creación insuperable de esta Compañía y la obra de mayor éxito de la temporada.

Mañana, despedida de la Compañía con

EL HUEVO DE COLON

CLUB "TOKIO"

Con gran éxito está actuando el Ballet "CABALLERO", compuesto por cinco bellísimas señoritas, que con sus cuadros artísticos han alcanzado resonantes éxitos en la Península y el Extranjero.

¡ARTE! ¡ARTE! ¡ARTE!

EL DEBUT MAS SENSACIONAL VISTO EN TENERIFE

"LA CORDOBESITA"

Eminente artista única en su género, ídolo del pueblo de Madrid, la cual ejecutará sus cuadros de flamenco, acompañada por la bellísima artista TERESITA "LA MALAGUEÑITA", y el famoso tocador de guitarra "EL MADRILES".

TODO EL MUNDO A "TOKIO"

Debut de bellísimas señoritas tanguistas.—Todos los días sección vermouth, con varietés, de 6 de la tarde a 9 de la noche, y desde las diez en adelante.

¡A QUITAR LAS PENAS A "TOKIO", CARRETERA DEL ROSARIO!

RESTAURANT TELEFONO 814

Información de la Isla

PUERTO DE LA CRUZ

Fiesta cultural

La celebrada en la noche del domingo último en los salones de la sociedad "XIV de Abril" resultó muy lucida.

Las interesantes disertaciones hechas por los señores Pérez, "Minik", y Egea merecieron entusiastas aplausos.

La parte musical, a cargo de los profesores que integran la orquesta del Hotel Taoro, y la de esta localidad doña Clementina Alvarez de Ruiz, fueron asimismo muy aplaudidos, por la distinguida concurrencia que llenaba por completo el local.

Accidente del trabajo

En la tarde del lunes último tuvo la desgracia de caer desde un andamio a la calle, en una casa en construcción sita en la calle de García Hernández, donde trabajaba, el joven de esta localidad, don Manuel González, falleciendo a los pocos momentos.

Descanse en paz el infortunado joven y reciban sus padres, hermanos y demás familiares nuestra más sentida condolencia.

Compañía de revistas

Esta noche, a las nueve y media, hará su debut en el Teatro Topham la Compañía de revistas de Juanito Martínez, con la obra "Las Faldas", creación de Pepita Huerta, Angelita Navalón, Juanito Martínez, Manolo Prada y Ramón Cebriá, música del maestro Rosillo.

Mañana, último día de actuación, estreno de la revista "El huevo de Colón".—CORRESPONSAL.

LA LAGUNA

De Semana Santa

Continúa con gran entusiasmo la organización de los cultos externos de la Semana Santa próxima en esta ciudad.

La comisión encargada de la organización de dichos actos religiosos es la siguiente:

Presidente, don Oroncio Hernández Rodríguez; secretario, don Dionisio González Afonso; tesorero, don Juan Parrilla Martín; Vocales, don Jesús Ramos Falcón, don Ignacio Pérez Godiño, don José Tabares Angulo y don Juan Marrero Expósito.

Para recaudar los donativos del comercio y casas particulares se han nombrado dos comisiones integradas por los siguientes señores:

(Comercio).—Doon Oroncio Hernández, don José Tabares Angulo, don Domingo Bello del Castillo, don Rafael Martínez y don Ignacio Pérez Godiño.

(Particulares).—Don Juan Marrero Expósito, don Julio González Alvarez, don Jesús Ramos Falcón, don Juan Parrilla Martín y don Dionisio González Afonso.

Información regional

LAS PALMAS

Gobernador militar

En breve llegará a esta ciudad, para posesionarse de su destino, el coronel de Infantería, señor Avilés, que ha sido nombrado gobernador militar de esta plaza, en sutitución del coronel Capaz, recientemente trasladado a Marruecos.

El despido de obreros de la "Coppa"

El señor Bascón ha confirmado que recibió una comunicación oficial de la "Coppa", manifestándole que por estar próximas a terminar las obras del nuevo dique, y no tener por ahora trabajo, se han visto obligados a despedir a ciento cuarenta y ocho obreros.

—Esto es muy lamentable—dijo el gobernador—, pues esa gente se quedará sin ocupación, y con la falta que hay de obras, les será difícil encontrar colocación en otra parte.

Acabo de telegrafiar al ministro de Obras Públicas dándole cuenta de este despido y de la inminencia de otros. El conflicto de que se venía hablando en relación con estos obreros que tenía la "Coppa", se ha presentado ya.

Pregunté—añadió—si había algún proyecto aprobado en el puerto y creo que el único que de momento es factible es el del muelle por el castillo de Santa Catalina. Tengo entendido que dicho proyecto tiene razonadas oposiciones técnicas; pero ante un mal mayor, y si no son muy voluminosas las dificultades, no hay que perder de vista que hemos de procurar trabajo a esos hombres.

De todos modos—terminó el gobernador—, urge la solución, cualquiera que se quiera dar a este asunto.

Viajeros

Hoy y a bordo del "Villa de Madrid" llegarán el Presidente del Cabildo don Miguel Alonso Jiménez y el diputado a Cortes don Camilo Martinón.

—También regresará de Madrid en dicho día el arquitecto del Catastro don Fernando de la Escosura.

El gobernador

En Cádiz embarcó para Las Palmas el gobernador civil don Arturo Armenta, acompañado de su esposa y una sobrina.

NOTICIAS DE SOCIEDAD

Viajeros

Hoy hará viaje a Las Palmas, para resolver asuntos particulares, el alcalde de esta capital, don Tomás de Armas Quintero.

—Después de pasar una corta temporada en esta capital, regresará el viernes a Madrid nuestro joven amigo, don Gumersindo Martín La Serna.

—Hoy harán viaje a Las Palmas don José Herráiz, don Tomás de Armas y don Luis Villegas López.

—Han llegado de Las Palmas don Francisco Naranjo y señora, don Pedro González y señora, don Domingo García y señora, don Juan Sanz, don José García, don José Calle, doña Nieves Cueto, don Pedro Casadement y don Luis López.

—Anoche hicieron viaje a la Gomera don Juan Arágena y don Pedro Plasencia.

—Ha llegado de Madrid el ingeniero don Juan Muñoz Pruneda.

Viajero distinguido

Después de haber pasado dos meses entre nosotros, regresa a Amberes, en el vapor "Albertville", el culto secretario de la Compagnie Maritime Belge du Congo, Monsieur Kaplan, que hace grandes elogios de las bellezas y el clima de Tenerife.

Conociendo ya nuestra isla a fondo, trata de exponer a la dirección de la misma la manera de encauzar el turisma belga hacia nuestra Isla. Tenga un feliz viaje el nuevo admirador y amigo de Tenerife, Monsieur Vladimir Kaplan.

Bodas

Anteanoche se celebró en esta capital la boda de la bella y distinguida señorita Matilde Claverie Rodríguez con el joven don Elías Fernández del Castillo.

La ceremonia se efectuó en el domicilio de los padres de la novia, bendiciendo la unión el párroco señor Herráiz Malo.

Apadrinaron a los contrayentes la señora, doña Catalina Alvarez, viuda de Fernández del Castillo, madre del novio, y don Félix Claverie Vizcaya, padre de la desposada.

Firmaron el acta matrimonial don Diego Guigou y Costa, don Ramón Gil-Roldán, don Anatolio de Fuentes, don Luis Moreno Alcántara y don Julio Fernández del Castillo.

La boda se celebró en la intimidad de la familia.

La nueva pareja ha marchado a La Laguna, donde pasará la luna de miel.

Deseámosle todo género de felicidades.

—En breve contraerá matrimonio en esta capital con la señorita Francisca Melián Suárez, el joven don Francisco Gutiérrez Hernández.

Natalicios

Ha dado a luz un niño la señora esposa de nuestro estimado amigo, don Aníbal Hernández Mora.

—También ha dado a luz un niño la señora esposa del maestro nacional don Luis Fernández Pérez.

—En Vilaflor ha dado a luz un niño la señora doña Antonia Camacho, esposa de nuestro estimado amigo, el culto colaborador de este diario, don Manuel R. Escalona.

Enfermos

Se encuentra enferma en esta capital la señora esposa del presidente del Cabildo, don Maximino Acea.

—Se halla muy mejorado de su indisposición el teniente coronel del Cuerpo de Inválidos, don Nicolás Cáceres Sánchez.

—También mejora de sus dolencias, el capitán de Infantería, don José Alfau Galván.

CRUZ ROJA

En la tarde de ayer se celebraron los exámenes del curso 1933-34, para enfermeras voluntarias del Comité local de la Cruz Roja en esta capital.

Constituído el Tribunal examinador, nombrado por el Comité central, procedió a los exámenes teórico-prácticos de las catorce alumnas que se presentaron, algunas del primero y segundo curso.

El Tribunal las felicitó por la suficiencia demostrada, así como al profesor señor Darias, que, con reconocida competencia y gran interés, ha venido explicando el curso a las opositoras que ayer han aprobado con brillantes notas.

Aplaudimos al Comité local por la obra que realiza, que a más de cultural es de positiva eficacia, así como a las alumnas y a su profesor.

EDICTO

Don Amaro Hernández Rodríguez, Recaudador del repartimiento general de utilidades y arbitrios municipales del Realejo Bajo.

HAGO SABER: Que por acuerdo del Ilustre Ayuntamiento se prorroga hasta el 30 de Abril próximo plazo para satisfacer en período voluntario de cobranza las cuotas del Repartimiento de Utilidades correspondiente al año último de 1933, debiendo verificarse el pago en la Oficina Recaudatoria establecida en las Casas Consistoriales todos los días hábiles de las ocho a las trece.

Se advierte a los contribuyentes que una vez transcurrido dicho plazo se procederá al cobro por la vía de apremio.

Realejo Bajo, 17 de marzo de 1934. El Recaudador, Amaro Hernández. V. B. El Alcalde, F. González.

Cuestiones científicas

El trabajo mental no desgasta las energías del individuo

Wáshington.—Con un gramo de azúcar tiene el organismo humano normal, suficiente energía para realizar un intenso trabajo mental durante una hora, asegura el doctor Francis Benedict, director del Laboratorio de Nutrición del Instituto Carnegie, que ha llevado a cabo curiosos experimentos en colaboración con su esposa la señora Colay Benedict.

Por medio de complicados aparatos para medir la energía consumida en vivir y realizar trabajos físicos y mentales, han llegado a la conclusión de que el trabajo mental, contrariamente a lo que se creía hasta ahora, requiere escasa cantidad de calorías por día.

El individuo tumbado en la cama—dice el doctor Benedict—sólo consume una caloría por minuto, por lo tanto, según sus cálculos, bastan dos terrones de azúcar por hora para que el organismo produzca las calorías necesarias. Un trocito de mantequilla da calorías suficientes para hora y media. Sólo el hecho de levantarse representa un aumento de 5 por ciento y el trabajar físicamente con la mayor intensidad posible, el 1.000 por ciento. Es decir, que una persona entregada a un trabajo sedentario consume 2.500 calorías, 7.000 calorías si se entrega a un trabajo físico intenso y 10.000 si se trata de un ciclista de carreras.

Para llegar a la conclusión de que el trabajo mental no produce un gran desgaste en el individuo, el doctor Benedict ha estudiado sus efectos en el funcionamiento del corazón, en la mecánica de la respiración, en el dióxido de carbono exhalado y en el oxígeno absorbido así como el "cociente respiratorio". Todas las experiencias han sido realizadas por medio de una especie de casco de acero colocado sobre la cabeza del sujeto de experimentación. Los "sujetos" estudiados eran personas de estudios universitarios, profesores dos de ellos. Primero se experimentó con ellos cuando se encontraban en un estado de "atención mental"; después cuando no pensaban en nada determinado y finalmente mientras resolvían un complicado problema matemático. Todos los datos obtenidos sirvieron para llegar a la conclusión de que "el esfuerzo mental "por sí" no ejerce ninguna influencia de importancia en el metabolismo de la energía". Es decir, que el hecho de pensar no hace que se aumente el consumo de calorías, por lo cual no está justificado el comer más abundantemente. En realidad, para reponer el organismo de un trabajo mental intenso de una hora, es suficiente un gramo de azúcar, un gramo y medio de pan blanco, o cuatro gramos de plátano.

La causa de la fatiga, como resultado de un trabajo mental intenso, no ha podido, pues, determinarse con las curiosas experiencias del matrimonio Benedict y habrá que buscar otro origen, puesto que se ha demostrado que "el trabajo cerebral tiene efectos insignificantes en el nivel general de la actividad vital".

LA ESTRELLA

CLAVEL, 14

PLATERIA, RELOJERIA, IMAGENES Y OBJETOS PARA REGALOS

Extensísimo surtido en relojes de todas formas y clases, despertadores, relojes de sala, antesala y pared, cubiertos de todas clases, fumadores modernos, arañas, linternas y pilas eléctricas, cristalería en todos colores y formas, cubistas, bombique etc. Joyería en general, pulseras y solitarios para pedida, pendientes e infinidad de estuches propios para regalos. Precios fuera de toda competencia.

NOTA.—Los trabajos de relojería, composturas de joyas y grabados hecho por profesionales, se entregan al siguiente día de recibidos.

Sanospirina

ORTEGA

El remedio más eficaz, más barato y español, contra dolores, gripe, enfriamientos.

SANOSPIRINA, UNA TABLETA, 0'15 Ptas.
SANOSPIRINA CON CAFEINA,, UNA TABLETA, 0'20 Ptas.

Sebastián Alvarez Castro

MEDICO

EX-INTERNO Y EX-MEDICO DE GUARDIA DEL HOSPITAL CLINICO DE LA FACULTAD DE MEDICINA DE BARCELONA

RAYOS X

TRASLADARA EN BREVE SU CONSULTA A LA CALLE DE LA CARRERA, NUMERO 11. LA LAGUNA.

Pectoral FERIA

Remedio eficaz contra la

TOS, CATARROS, BRONQUITIS, etc

PRECIO: PTS. 6.70

Cocinas y hornillos de gas

VEAN LOS ULTIMOS MODELOS RECIBIDOS DE

TODOS CON EL

MECHERO DOBLE ECONOMICO

EXPUESTOS EN EL EDIFICIO DE LA CENTRAL DE ELECTRICIDAD DE LA UNION ELECTRICA DE CANARIAS S. A.

NO OLVIDEN QUE COCINAR CON GAS, EQUIVALE A LIMPIEZA, COMODIDAD ECONOMIA

Ministerio de Cultura 2010

Ayuntamiento

Edificaciones

Don Ramón Plasencia solicita construír una casa, en un solar de su propiedad sito en la Cuesta Vieja.

—Don Manuel González Quevedo pide licencia municipal para construír tres casas en un solar sito en la calle segunda de Manicomio.

—Don José Pérez Rivero solicita también autorización para construír una casa en Vistabella.

Pidiendo la anulación de un nombramiento

Doña Clara de la Barreda Menéndez ha dirigido un escrito al Ayuntamiento pidiendo se anule el nombramiento de bibliotecario municipal que con carácter interino ha hecho el Ayuntamiento.

Solicitud de plazas

Don Jorge Díaz Hernández solicita se le nombre interinamente para el desempeño de una plaza de profesor de Francés del Establecimiento municipal de Segunda Enseñanza.

—Don Juan Díaz Ramírez solicita una plaza de investigador.

De una suscripción

El gobernador civil interesa de la Alcaldía se pongan a su disposición los fondos con que haya acordado contribuir la Corporación municipal a la suscripción abierta para premios y socorros a la fuerza pública y sus familiares.

El personal médico

La Inspección municipal de Sanidad remite a la Alcaldía certificación del acuerdo de la Junta de Sanidad sobre aptitud del personal médico últimamente ascendido.

El padrón de solares

Don Octavio Hernández Otazo solicita sea excluído del padrón de solares sin edificar, uno de su propiedad situado en la carretera que va a San Andrés.

Los servicios de turismo

La Agencia de Turismo Camachos's ha enviado una comunicación a la Alcaldía, dando las gracias por el servicio prestado por la Guardia municipal en la organización de la excursión terrestre que realizaron el domingo último los pasajeros del vapor inglés "Laconia".

Reconocimientos sanitarios

La Inspección municipal de Sanidad da cuenta a la Alcaldía del resultado del reconocimiento efectuado a una ciudadela de la calle de San Juan Bautista, propiedad de don Domingo Portillo.

También informa de la visita sanitaria relacionada a las porquerizas de don Manuel Pérez Hernández, en Ventoso, y a un solar sito en la calle de la Rosa, número 26.

En el baño

"CLENSEL"

es ideal.

La subasta del dique del Este

Publicada en la Gaceta la subasta de las obras de construcción del dique del Este del puerto de Santa Cruz de Tenerife, se ha observado una omisión en la condición 16 del pliego que se publica y en su consecuencia la Dirección general ha dispuesto que la citada condición quede redactada en la siguiente forma:

La contratación de las obras se hará con arreglo a la ley de 14 de febrero de 1907 y real decreto ley de 23 de marzo de 1928, y en su virtud, solamente serán admitidas las proposiciones en que se ofrezcan artículos o efectos de producción nacional, salvo los casos que autorice la vigente relación de excepciones que se publican anualmente en cumplimiento del artículo 2.º de dicha ley.

Instrucción Pública

Para material

El Ministerio de Instrucción Pública ha hecho la distribución del crédito consignado para material de oficina de los Consejos provinciales de Primera Enseñanza.

Corresponden al de Santa Cruz de Tenerife 316'40 pesetas.

Al Consejo de Las Palmas se le asignan 274'40 pesetas.

Otra disposición

Por la propia Superioridad se ha dictado la siguiente disposición:

"Teniendo en cuenta las condiciones en que se verifican los trabajos meteorológicos en el Centro de Canarias, para los cuales precisa una fiscalización, no sólo en la cumbre, sino en los demás Observatorios de Tenerife y Gando, se autoriza al jefe del Servicio Meteorológico, don Nicolás Sama, para que visite, en comisión del servicio, que no exceedrá de veinte días, y con dietas y viajes por cuenta del Estado, los citados Centros meteorológicos y aquellos de Africa que juzgue necesarios, con objeto de completar su información para corregir los defectos, si los hubiere.

Manuel Funes

PIANIST

Residing here, will give piano lessons to a few pupils. Stúdied in Berlín, París and New York, under Paderewski, Philip and others.

Serious and competent work. English Spoken. Address: Emilio Calzadilla, 34.

De Obras Públicas

La sesión de hoy

Hoy celebrará sesión la Junta Administrativa de Obras Públicas para tratar los siguientes asuntos:

Dar cuenta de un oficio de la Jefatura de Obras Públicas de fecha 9 del corriente, trasladando otro del señor tesorero-contador de la Dirección general de Ferrocarriles, Tranvías y Transportes por carreteras, de 26 de febrero último, comunicando la cantidad que le corresponde percibir a esta Junta del 80 por ciento del impuesto de canon de conservación la que según certificación que se acompaña es de pesetas 7.271'24.

Idem de otro oficio de la propia Jefatura de 14 del actual, trasladando otro de la Dirección general de Caminos, comunicando que efectuada la comprobación aritmética por la sección de Contabilidad de aquel Ministerio la liquidación de las obras del trozo cuarto de la carretera de Orotava a Vilaflor, resulta de abono al contratista don Juan Fernández Oliva un saldo a favor de 41.773'62 pesetas.

Idem de una instancia del señor Alcalde de La Laguna interesando el asfaltado por esta Junta de las travesías por aquella ciudad de las carreteras de Santa Cruz de Tenerife a la Orotava y la de Tejina.

Idem de un oficio, fecha 8 del corriente, de la Alcaldía de Valverde (Hierro) interesando se proceda por esta Junta al estudio del proyecto del trozo cuarto de la carretera general de aquella isla.

Idem de otro oficio del señor Presidente del Cabildo Insular de la Gomera, interesando la reparación urgente de la rampa de acceso al pescante de Vallehermoso, destruída por los temporales.

Presentar las cuentas de gastos del mes de febrero último, para su examen y aprobación.

Idem para su aprobación las certificaciones de obras por contrata ejecutadas durante el mes de febrero último.

Carreteras en La Palma

En cumplimiento de lo prevenido en la vigente ley de expropiación forzosa, la Jefatura de Obras Públicas de Tenerife ha dispuesto se publique la relación nominal de los propietarios cuyas fincas, situadas en el término municipal de Los Llanos, isla de La Palma, se hallan sujetas a expropiación forzosa, con motivo de la construcción del trozo único de la carretera general de tercer orden de Santa Cruz de la Palma a Candelaria y Tazacorte, por Argual.

En la isla de la Gomera

Por el personal técnico de la Junta Administrativa de Carreteras de esta capital, se hará un detenido informe sobre los daños causados por el último temporal en la carretera de San Sebastián de la Gomera a Vallehermoso.

Este informe, en cuanto esté ultimado, lo examinará la Comisión Ejecutiva de la Junta y acordará su reglamentaria tramitación.

Existe el propósito de acometer enseguida la reparación de las obras que destrozó el fuerte temporal de mar que azotó las costas de Vallehermoso.

Cabildo Insular

Expropiación de terrenos

La Comisión Gestora del Cabildo ha acordado dejar sobre la Mesa, para estudio de los señores consejeros, una instancia de don Daniel Bencomo ofertando terrenos de su propiedad que están afectados por el proyecto de prolongación hacia la calle de San Sebastián de la Avenida de Blasco Ibáñez.

Igual resolución ha adoptado el Cabildo respecto a las instancias que en el mismo sentido presentaron los propietarios don Nicolás Granados y don Carlos Ramos.

Camino vecinal

En virtud de acuerdo adoptado por la Corporación, el señor Acea se va a dirigir a los alcaldes de los Ayuntamientos de Tacoronte y La Laguna, interesándoles recaben de los propietarios interesados la cesión de los terrenos que quedarán afectados por el arreglo del camino vecinal del Valle de Guerra, que solicitaron varios vecinos de dicho lugar.

La Corporación insular solicitará que dicha gestión se realice con carácter urgente.

Arreglo de caminos

El Cabildo ha acordado facilitar al Ayuntamiento de Tacoronte diverso material de obras para la reparación de caminos vecinales de aquel término, que acometerá aquel Ayuntamiento.

Cédulas personales

De conformidad con una instancia del alcalde de La Laguna, el Cabildo ha acordado ampliar en un mes el plazo señalado para la recaudación del impuesto de cédulas personales en aquel término municipal.

—Sa ha aprobado, con carácter provisional, el padrón de cédulas personales del Ayuntamiento de La Guancha, para 1934.

Quedará expuesto al público para oír reclamaciones durante el plazo reglamentario.

—Definitivamente, y después de estar expuestos al público en los respectivos Ayuntamientos, el Cabildo ha acordado aprobar los padrones de dicho impuesto de Realejo Alto, Garachico, Fasnia, Vilaflor y Los Silos, para este año.

Revisión de impuesto

El Cabildo, en la sesión del lunes último, acordó pasar a informe de la Administración de Arbitrios una instancia de don José Maldonado Dugour, como presidente de la Asociación de Exportadores de Frutos de la provincia, solicitando la revisión del impuesto sobre los materiales para el empaquetado de frutos.

Instancias a informe

Han pasado a informe de la Comisión insular de Hacienda las instancias suscritas por los estudiantes don Miguel Valdés y don Gonzalo Cáceres, de la carrera de Derecho, y don Ramón Ramos Rodríguez, de la carrera de Comercio, solicitando el apoyo económico del Cabildo para proseguir sus estudios.

Revista de información

El Cabildo Insular ha acordado apoyar a la Revista de Información Comercial "Teide", para la publicación de un número extraordinario dedicado a recoger las diversas actividades de la vida isleña.

Jefatura de Policía

Organización de servicios

Se ha hecho cargo de la Secretaría de la Comisaría de Investigación y Vigilancia de esta capital, el comisario de tercera clase, segundo jefe de Policía, señor Serrano Raffo.

—También se destina a la Secretaría al agente de segunda clase, don Gregorio Vara Otero.

—Se ha acordado la total reorganización de todos los servicios de la Jefatura de Policía, en la forma siguiente:

Brigadas de agentes

Quedan formadas dos brigadas de agentes de Policía, al frente de cada una de las cuales está un inspector.

Estas dos brigadas son la de lo Criminal y la Social. Al frente de la primera se destina al inspector don Julio López Contreras. A la segunda va destinado el jefe de aquel empleo, señor Cordero.

Servicios de muelle

Se refuerza el número de agentes del servicio del muelle.

Prestarán servicio allí seis agentes.

También se aumenta el número de policías para la guardia y el destinado a incidencias durante la noche.

La Inspección de estos servicios estará a cargo de los Inspectores antes citados.

Gabinete de identificación

Se destina al agente don Enrique Giménez González para el Gabinete de identificación personal de esta Comisaría.

SUCESOS

Intento de robo

Por el guardia municipal José Calero Martínez fueron detenidos ayer Juan Rivas García, y Manuel Hernández Delgado, de 17 años de edad, domiciliados en la calle del Pilar, el primero natural de Cádiz.

Dichos individuos penetraron en la casa número 42 de la Rambla de Pulido, con el propósito de cometer un robo, siendo sorprendidos por la dueña de la vivienda, doña Encarnación Soto González, en el momento en que entraban a la sala.

Al ser descubiertos se dieron a la fuga, pero la inquilina de la casa dió aviso al guardia municipal de servicio en aquél distrito, que salió en persecución de los rateros, logrando detenerlos en la calle de Imeldo Serís.

Según los datos que obran en poder de la policía, los dos detenidos han cometidos otros robos en distintas ocasiones, habiendo penetrado hace unos dos meses en la misma casa de la Rambla de Pulido, de donde se llevaron un reloj de plata.

Han sido puestos a disposición del Juzgado de instrucción.

Una niña atropellada por un camión

Ayer fué atropellada por el camión de la Compañía Telefónica, la niña María Brígida Meneses, de 7 años, que vive con sus padres en la calle de Sin Salida.

Conducida dicha menor a la Casa de Socorro, el médico de guardia le apreció una herida contusa en la región maleolar interna derecha y contusiones y erosiones en la rodilla derecha y cara.

El accidente ocurrió en la calle de Galcerán, esquina Miraflores.

Un sobrino cariñoso

Ayer tarde ingresaron en la Casa de Socorro, Domingo Plasencia Hernández, de 44 años, y su esposa, Manuela Siverio Curbelo, de 43 años, vecinos de Valleseco, que presentaban diversas heridas en la cara y otras partes del cuerpo, de pronóstico leve salvo complicaciones.

Domingo manifestó en dicho centro que las lesiones les fueron producidas por un sobrino suyo, que la emprendió a golpes con ellos por creer le estaban robando la leche de las vacas que aquél posee en el mencionado barrio.

El agresor se llama Gregorio Plasencia Montesinos.

Accidente del trabajo

Francisco Molina Suárez, de 19 años, vecino de Portezuelo, sufrió ayer un accidente en una obra en construcción, resultando con una herida incisa en la mano izquierda, de la que fué asistido en la Casa de Socorro.

Agencia general de Negocios

MATRICULADA

ARMANDO BARREDA

José Murphy, 5.—Teléfono, 958.

Ministerio de Cultura 2010

PUERTO

Vapores llegados ayer

"Themistocles", inglés, procedente de Cape Town y escalas, con 2 pasajeros para este puerto y 211 en tránsito. Consignado a Hamilton.

"Wagogo", alemán, procedente de Hamburgo, Bremen, Amberes, Lisboa, Las Palmas, con carga general y 4 pasajeros en tránsito. Consignado a J. Ahlers.

"Río Francoli", español, procedente de Alicante y Las Palmas, con carga general. Consignado a M. Cruz.

"Gomera", español, procedente de Las Palmas, con carga general, 23 pasajeros para este puerto y 1 en tránsito. Consignado a M. Cruz.

"Foucauld", francés, procedente de Burdeos, con 171 pasajeros en tránsito. Consignado a Hardisson.

"Santa Brígida", español, procedente de San Sebastián de la Gomera y escalas, con frutos. Consignado a Padrón.

"Amir", español, procedente de San Sebastián de la Gomera y escalas, con carga general. Consignado a Rodríguez López.

"Sil", español, procedente de Marsella y escalas, con carga general. Consignado a Ledesma.

Veleros llegados ayer

"Tinito", balandro español, de la pesca.

"Rosario", pailebot español, de Arrecife, con carga general.

Vapores despachados ayer

"Poetas Arola", español, para Cádiz.
"Foulcauld", francés, para Dakar.
"Themistocles", inglés, para Londres.
"Magogo", alemán, para Matadí y escalas.
"San José", noruego, para Nantes y Buerdies.
"Río Francoli", español, para Alicante.
"Gomera", español, para San Sebastián de la Gomera.
"Colón", español, para Tazacorte.
"Boheme", español, para San Sebastián de la Gomera.

Veleros despachados ayer

"Tenerife", balandro español, para la pesca.

"Tinito", balandro español, para la pesca.

Vapores atracados al muelle

En el día de ayer se hallaban atracados al dique muelle sur, los siguientes vapores:

"Betancuria", noruego, descargando mercancías.

"Wagogo", alemán, descargando mercancías.

"Gomera", español, efectuando operaciones de carga y descarga.

"Río Francoli", descargando mercancías y tomando frutos para Alicante.

"Sil", español, descargando mercancías.

"Foucauld", francés, aprovisionándose de víveres y agua.

"Poeta Arolas", español, tomando frutos para Cádiz.

"San José", noruego, tomando frutos par Nantes y Burdeos.

En el antepuerto

Fondeados en el antepuerto se hallaba ayer el vapor "Themistocles", de nacionalidad inglesa, tomando frutos y aprovisionándose de carbón.

También se hallaba ayer fondeado en la primera dársena el vapor griego "Adriadne Pandelis", descargando carbón.

Aviso a los Exportadores
YEOWARD LINE

A partir de la presente semana y mientras la abundancia de fruta así lo exija,habrá un servicio doble de vapores para Liverpool, cargando en éste puerto, según itinerario:

Marzo, 9.—Viernes	ARDEOLA	Liverpool, Vía Las Palmas
Marzo, 13.—Martes	AGUILA	Liverpool, directo
Marzo, 16.—Viernes	ALCA	Liverpool, vía Las Palmas
Marzo, 18.—Domingo	ALONDRA	Liverpool, vía Las Palmas
Marzo, 23.—Viernes	GARTAVON	Liverpool, vía Las Palmas
Marzo, 27.—Martes	AVOCETA	Liverpool, directo
Marzo, 30.—Viernes	ARDEOLA	Liverpool, vía Las Palmas
Abril 3.—Martes	AGUILA	Liverpool, directo

El vapor de los viernes admitirá fruta hasta las seis de la tarde de dichos días, el de los martes recibirá fruta hasta los lunes. El vapor que sale el domingo, admitirá fruta hasta la media noche del sábado.

RICHARD J. YEOWARD

Patatas carne amarilla
Para comer y para semilla

LA ULTIMA REMESA DE ESTA TEMPORADA HA LLEGADO POR EL VAPOR "WAGOGO", EN EL DIA DE HOY. SE VENDEN EN ESTE MUELLE.
Informes: SAN JOSE, 20. — TELEFONO, 1-7-9. Santa Cruz de Tenerife.

Se compran casas
proposiciones a Román Morales Rufino. Imeldo Serís 63.--Teléfono 702.

La etiqueta, con su análisis, es la más eficaz propaganda de
"La Cruz Blanca"

GRAN MODISTA

Habiendo trabajado en los mejores talleres de Barcelona, se ofrece al público en general para toda clase de trajes de señora y niños. Especialidad en ABRIGOS, trajes estilo SASTRE, trajes de NOCHE, trajes para ARTISTAS, etc., etc.
Se confeccionan camisas para caballeros.
Se necesitan operarias. Se da clase de corte en todos los estilos.
ELEGANCIA.--GUSTO EXQUISITO
SANTA ROSALIA 63 (ACCESORIA)

Vendedor exclusivo: PASCUAL RUIZ HERNANDEZ
Rambla de Pulido, 18

GACETILLAS

Para socorrer a doña América Hernández, natural de Santa Clara (Isla de Cuba), que carece de toda clase de recursos para regresar a su país en unión de dos hijos de corta edad. varias personas caritativas han organizado una colecta con objeto de proporcionar los medios de embarque a dicha señora, habiendo recibido ya los siguientes donativos: don Maximino Acea. 25 pesetas; don Rafael Marrero, 5; señora Superiora de los E. I. B., 25; don Armando López Fuentevilla, 5; don Francisco Umpierrez, 5; don José M. Cambreleng, 5; don Sebastián Prieto, don Salvador Cayetano, 2; don L. R., 5.

Se agradecerá a las personas que deseen contribuir con tan humanitario fín, envíen sus donativos a esta redacción, o a la interesada, en el Hospital civil.

◆◆

POR AUSENTARSE su dueño, se vende, por su costo, una acción de "Fuentebella", situada en el Valle de Arona. Razón, en Teobaldo Pówer, número 10, oficina.

◆◆

En Junta celebrada por el Colegio de Procuradores de estos Tribunales, ha sido elegida la siguiente directiva:

Presidente, don Antonio Ribot y Pou; secretario, don José García Palenzuela; tesorero, don José Gutiérrez; contador, don Agrícola García y Espinosa de los Monteros.

◆◆

SE DESEA una joven para cuidar unos niños y trabajo liviano de casa. Inútil presentarse sin buenos informes. Dirigirse, Santo Domingo, 4.

◆◆

MECANOGRAFA RAPIDA, práctica en trabajos de oficina, se ofrece, con pretensiones modestas. Dirigirse a esta Administración, M. P.

◆◆

SE NECESITA una cocinera. Buen sueldo. Puerta Canseco, 65.

◆◆

SE VENDE un juego de dormitorio; se compone de una cama, dos mesas de noche, ropero y coqueta. En buen precio. Para informes, San Francisco, 43, piso alto.

◆◆

Anoche embarcó para la Península don Joaquín González Espinosa, propietario de la casa "Postal Expres", con el fin de ampliar el negocio que tiene establecido en esta isla con artículos de última novedad, quedando en su ausencia encargado de la Dirección de la misma, el apoderado general, don José Hernández Martín.

◆◆

LOS PROPIETARIOS de casas de La Laguna que deseen alquilar para la temporada de verano, pueden facilitar los detalles y condiciones en el almacén de los señores Ramos, en dicha ciudad, con objeto de hacer las ofertas a las familias de Santa Cruz que quieran veranear en La Laguna.

◆◆

SE VENDEN dos casas, en el barrio del Perú, calle segunda, números 6 y 8; un solar en La Higuerita, mide 20 m. frente y 15 fondo, calle primera, y un solar en La Cuesta, mide 6 m. frente, 27 fondo. Informes, Manuel Benítez Morera, lonjas de salpreso, en el Mercado.

◆◆

CIGARRILLO "BILLIKEN". Exquisito regalo del paladar. Pruébelos.

◆◆

SE VENDE un cafetín, en La Laguna, calle de Sol y Ortega, esquina a la del Jardín; sitio muy céntrico, y se da a precio reducido, por no poderlo atender su dueño. Informarán en el mismo.

◆◆

AZUCAR MORENO, piñones, avellanas, almendras (crudas y tostadas), miel (de azahar y romero) pura de abeja, higos "Verdejos", dátiles "El Monaguillo", ciruelas, crema de mango, jalea de guayaba, pasas moscatel, arroz integral, etcétera. Se venden en esta capital, en la "Casa de Régimen", Suárez Guerra, 20; y en el Puerto de la Cruz, "La Salud", San Juan, 1.

◆◆

FRANCES, INGLES, ALEMAN: Clases individuales y colectivas. Traducciones por profesor competente y diplomado Precios convencionales. Para informes dirigirse de 12 a 3, al señor Otto Erben, calle del Progreso, 34.

◆◆

SE VENDE una estantería y mostrador en perfectas condiciones para cualquier clase de negocio. Dará razón: Ramón Rojas, carpintería de la calle del Remojo. La Laguna.

◆◆

MODERNO Y COMODO CHALET, se alquila, por años, en el sitio más pintoresco de La Laguna. Tiene ocho habitaciones, cuarto de baño, garage, jardín, arbolado y un trozo de terreno para hortalizas. Precio: 250 pesetas mensuales. Razón: Herradores, 99; teléfono, 1629, en La Laguna, y en esta capital, Fermín Galán, 28.

◆◆

POR AUSENTARSE SU DUEÑO se vende un juego de comedor y uno de sala tapisado a precio económico. Razón, Teobaldo Pówer, 8.

◆◆

MARIE H. GLASFURD. Fully trained qualified Nurse. Practicante en Medicina y Cirugía colegiada, con carta de identidad profesional del Ministerio del Trabajo y Previsión Social.

Offers her services to the English Colony, and all visitors in the island of Tenerife, as Private Nurse or visiting Nurse.

Ofrece sus servicios a la colonia inglesa y a todos los extranjeros en la isla de Tenerife, como enfermera diplomada o practicante.

Imeldo Serís, 46, moderno, antiguo edificio del Banco de España. (Correspondance may be adressed c/o British Consulate). Santa Cruz de Tenerife.

◆◆

SE ALQUILA la casa de la Rambla de Pulido, 92. Informará, don Marcos Rodríguez Peraza, en La Higuerita, y en la calle de Lucas Fernández Navarro, número 49.

◆◆

PENSION a todo confort, en Clavel, 17.

El día 24 del actual llegará a este puerto procedente de Hamburgo y escalas, el vapor alemán "Wolfram", que trae carga general para el comercio de esta plaza.

Seguirá viaje con destino a la Costa de Africa.

◆◆

SE VENDE una buena barbería con buena clientela. También se venden varias sillas y mesas con tapas de mármol y una estantería propia para café. Darán razón en esta Administración.

◆◆

SE VENDEN ruedas y ejes en perfecto estado, propios para carritos de mano, etc. Informes, San Francisco Javier, 7.

◆◆

Ayer fué asistido en la Casa de Socorro el joven Ernesto Hernández, de 25 años de edad, domiciliado en la Villa de Güímar, que presentaba una herida en el tercio inferior del muslo derecho, que le fué producida por mordedura de un perro.

◆◆

PAN SIN SAL "NATURA".—Recomendado en la albuminuria, nefritis, infecciones, nerviosidad, afecciones cardíacas, insuficiente secreción, etc. Se vende en esta capital en la "Casa de Régimen", Suárez Guerra, 20; en La Laguna, señores Renedo y Piñeiro, y en el Puerto de la Cruz, "La Salud", San Juan, 1.

◆◆

CONTRA CATARROS Y GRIPPE, use solamente Vicks Vaporub y quedará satisfecho. De venta en todas las farmacias.

◆◆

¿QUE ES MIEL DE AZAHAR "Labor"? Una de las substancias naturales más energéticas y un poderoso bactericida; los experimentos del doctor W. G. Sacket (E. U.), han demostrado que los microbios del tifus, disentería, enteritis, y las principales enfermedades del intestino, mueren rápidamente en la miel pura. Se expende en los grandes establecimientos y en la "Casa de Régimen", Suárez Guerra, 20.

◆◆

Mañana, a primera hora, llegará procedente de Barcelona, Cádiz y Las Palmas el vapor-correo de la Compañía Trasmediterránea "Villa de Madrid", que traerá numerosos pasajeros.

◆◆

PENSION.—Fermín Galán, 16, principal, izquierda.—Se alquilan habitaciones amuebladas con o sin pensión. Se sirven portaviandas. Se dan comidas y se admiten abonados. Precios módicos. Fermín Galán (antes Castillo).

◆◆

SE NECESITAN vendedores a comisión. Dirigirse a apartado de Correos, 94, iniciales D. M., en esta capital.

◆◆

En la mañana de ayer salió de Sevilla el avión postal de la Lape, que inaugura el servicio de pasajeros con Canarias.

El avión llegó sin novedad al aeródromo de Gando, pilotado por don Eduardo Soriano.

◆◆

AGENCIA CONSULTIVA Y DE ORGANIZACIONES CONTABLES. Esta agencia se encarga de cierres, aperturas, inventarios y revisión de contabilidades. Balances mensuales y de comprobación, organización de pequeños ficheros, correspondencia en inglés y en francés, liquidación de facturas en pesetas y monedas extranjeras. Clases de Contabilidad y preparación para Banca. Oficinas: calle X, 2, primero derecha. Teléfono, 1045.

◆◆

Ha marchado a Las Palmas, de donde seguirá viaje a la Península, el campeón de tennis, Eduardo Flaquer.

◆◆

SE ALQUILA una habitación amueblada, con derecho a baño, a persona sola. Razón, Teobaldo Pówer, 10.

◆◆

¡SEA PREVENIDO! No espere a que el catarro se desarrolle para curarlo. Al primer estornudo, aplíquese el famoso VICKS VAPORUB.

◆◆

SE ALQUILAN dos habitaciones. Informes, Pablo Iglesias, 11.

◆◆

CASA.—Se desea comprar una, prefiriéndose sea esquina. Ofertas, en San Martín, 60 (comestibles).

◆◆

SE ALQUILA habitación amueblada con derecho a baño y lavado de ropa. Razón Capitán Galán, 15 segundo.

◆◆

El día 24 del actual llegará procedente de Barcelona y escalas el vapor de la Compañía Trasmediterránea "Escolano", que seguirá viaje a Fernando Póo.

◆◆

SE VENDE un grupo de ocho casas o viviendas independientes, construidas en un solo cuerpo de edificio (cuatro altas y cuatro bajas), situado en la calle transversal de Molinos, frente a la fábrica de curtido. Tiene un gran patio dando frente a todas las viviendas para uso común, como también azotea y cuartos altos para el lavado y tendido de ropas, etc. Es de nueva construcción, con todos los pisos de mosaicos, instalación de aguas, luz y dotado de todos los servicios sanitarios reglamentarios. Su valor costo es de 85 mil pesetas pero por tener que ausentarse su dueño, se vende en 65 mil, dándose facilidades para el pago. Están rentando 620 pesetas mensuales. Aproveche esta oportunidad. Informes: Juan Funes, E. Calzadilla, 34.

◆◆

En la mañana de hoy hará escala en nuestro puerto el vapor belga "Albertville", que procede del Congo y se dirige a Amberes, llevando numerosos pasajeros.

◆◆

¡¡ATENCION!! En la Rambla Benítez de Lugo, número 21, se da clase de corte. También se ofrece al público en general para toda clase de trajes de señoras, señoritas y niños. Igualmente se confeccionan juegos de ropa interior y especialmente para novias, con las acreditados encajes plateados.

Ayer hicieron escala en este puerto los trasatlánticos "Themístocles" y "Foulcauld", inglés y francés, respectivamente.

El primero conducía de tránsito 211 pasajeros, y el segundo 171.

Muchos de estos pasajeros vinieron a tierra, realizando excursiones al Norte de la isla.

◆◆

SE VENDE un buen solar en La Cuesta, carretera de La Laguna, por encima de la estación del tranvía; 10 metros de frente por 13 de fondo.—Una casa de dos plantas, sita en la capital, calle de Canales, número 38, precio, 26.000 pesetas; renta mensualmente 225.—Dos acciones de la galería de "Igonce", sita en Candelaria; tiene de perforación 970 metros.—Otras dos de la galería "Los Mocanes", en Igueste de Candelaria; tiene de perforación 760 metros.—Se administran casas y se cobran pensiones, con las garantías que se deseen.—Rafael Maseda Urbano, Cuesta de La Laguna, frente al Colmado.

◆◆

SE NECESITA una sirvienta que sepa algo de cocina. Informes, Capitán Galán, 13. Segundo piso (alto de las Tres Muñecas.)

◆◆

CASAS, FINCAS Y SOLARES.—Se compran y venden. Dirigir ofertas y proposiciones a Juan Funes, calle E. Calzadilla número 34.

◆◆

MOTORES de aceite crudo de primera calidad marca "Ganz-Jendrasik", especializada en motores Diesel para camiones. Pida una oferta a José García Granados, Capitán Galán, 77. Teléfono 320.

◆◆

El beneficio de rebaja en las cédulas personales, acordado en un reciente Consejo de ministros, sólo alcanza a quienes perciban sueldos menores de tres mil quinientas pesetas anuales.

◆◆

PARA LAMPARAS camisas original, Petromax, Aida y las Viribus Unitis. Semillas forrajeras, Alfalfa, Remolacha y Sorgo azucarado de flores y Hortalizas un gran surtido. No permitáis que en vuestros gallineros y palomares falte el Gallisana, de venta en la Droguería de Manuel Ramírez Filpes. Valentín Sanz, número 2.

◆◆

HOMBRES:.—Virilidad perfecta instantánea; procedimiento nuevo, infalible. Terapéutica gratis. Apartado 1.087, Madrid.

◆◆

SE ALQUILAN locales en la calle del Castillo, para oficinas, desde 40 pesetas mensuales, y viviendas, desde 125 pesetas. Consultar por escrito a C. M., en la Administración de este periódico.

◆◆

ENVOLTURA ENCARNADA.—¿Va usted a comprar chocolate inglés? Pues pida la marca NEEDLER'S, con envoltura encarnada. Es lo mejor de lo mejor.

◆◆

SE ALQUILA un amplio salón con dos balcones para la calle, amueblado o sin muebles, para oficina, despacho o algo similar. También se alquila una habitación bien amueblada con balcón para la calle y con derecho a cuarto de baño. Informes, Fermín Galán, 74. Piso alto.

◆◆

CASAS BARATAS.—Se vende una acción con casa tipo C, por lo desembolsado. Informarán en esta Administración.

◆◆

EN "AU PETIT PARIS" se ha recibido un extenso surtido en "Modelos de Sombreros para verano". R. Rieu. Valentín Sanz, 10.

◆◆

PERDIDA.—Se ha extraviado un perro raza lobo. A la persona que lo encuentre se ruega lo entregue en la calle de Cairasco, 1.

◆◆

MASAJISTA MANUAL, con diploma de honor y certificados de profesores de la Universidad de La Habana. Especialidad en parálisis, reuma, fracturas, flebitis, neuritis, etc. Consulte a su médico sobre la conveniencia de estos casos para el masaje. Roca Mandillo, Callao de Lima, 29. Teléfono, 661.

◆◆

SE VENDE una acción de la Comunidad "Salto del Topo y Chija" y otra de "El Río", del Valle de Arona. Informarán en La Laguna, Marqués de Celada, 53.

◆◆

SE DESEA ALQUILAR una casa, con jardín o huerta, para familia extranjera. Razón, en las oficinas de este periódico.

◆◆

SE VENDEN solares en la costa Sur, muy próximos a la población, a 5 y 6 pesetas metro. Razón, Farmacia Megías.

◆◆

BILLOTS o Cestos para Tomates, calidad inmejorable, precio reducido, existencias en plaza .Teléfono, 37.

◆◆

AUTOMOVIL CERRADO 4 puertas Ford en perfecto estado, con 10.000 kilómetros de recorrido, se vende a muy buen precio. Se darán facilidades. Informes Rambla de Pulido, número 19 segundo. Teléfono 1128.

◆◆

SE OFRECE joven de 27 años, con buenas referencias, para cualquier trabajo.—Informarán, Imeldo Serís, 83.

◆◆

SOLAR murado, con colgadizo interior, se arrienda.—Informes, Ruiz de Padrón número 3.

◆◆

SE DESEA ALQUILAR en el barrio Salamanca o en las cercanías de la Plaza de Toros, casa terrera o piso pequeño. Informarán en Fermín Galán, 32, altos.

◆◆

CARTERAS Y PITILLERAS en plata, alpaca y piel con iniciales propias para regalos para señora y caballeros, se ha recibido un buen surtido en la Platería y Relojería "La Estrella", Clavel 14. En cubiertos de plata y alpaca, gran variedad.

◆◆

CASA PEQUEÑA, con tres habitaciones y servicio y local bajo, propio para garage, se desea alquilar. Ofertas bajo sobre a E. B. T., en este periódico.

VENTA DE CASAS.—En Güímar, vendo tres casas de oportunidad, frente a la carretera. Urge venta. Buena renta, Román Morales Rufino, Imeldo Serís, 63, teléfono 702.

◆◆

SE VENDE magnífica finca de extensión casi una fanegada, situada en el Pago La Caridad de Tacoronte, cerca de Guamasa. Está dedicada al cultivo de viñas y otros frutales. Es el sitio ideal por su clima inmejorable para la construcción de un chalet donde pasar los veranos. Está próxima a la carretera. Preció de ganga 6.000 pesetas, pagando si se desea mitad al contado y el resto a plazos. Informes Juan Funes, Emilio Calzadilla, número 34.

◆◆

SE VENDE una finca de dos fanegadas, para toda clase de cultivo, en el barrio del Perú. También se vende un café en El Mesón, de La Cuesta, con buena clientela y de gran rendimiento. Asimismo se vende una acción de agua de la galería "Famara", en el valle de Lanzarote.—Razón, Ramón Expósito, talleres de los señores Granados, en el puente de Zurita.

◆◆

OCASION.—En La Rosa 64, pral. se venden libros y muebles de ocasión. Precios módicos.

◆◆

SE ALQUILA en casa particular una habitación amueblada con un cuartito para cocina, cuarto de baño, luz eléctrica, gran azotea con una magnífica vista y piedra para lavar. Calle Capitán Galán, 74. Piso alto.

◆◆

SE ALQUILA en casa particular un salón amueblado o sin muebles, para oficina, despacho o vivienda. Tiene teléfono, luz, agua y cuarto de baño. Informes, calle Fermín Galán, 74. Piso alto.

◆◆

ACCIONES DE AGUA.—Por ausentarse su dueño, se venden acciones de las siguientes galerías: El Guadalquivir, Cruz de la Niña, Araya, Aguavista, Los Guirres, Los Cazadores, El Niágara, Hespérides, Grano de Oro, Salto de la Fuente, Salto de la Vera, El Jaral, El Torrente, Barranco de Tamuja, Masca y La Milagrosa. Informan en Clavel, número 17.

◆◆

SE ALQUILA una casa terminada de construír, en el barrio de La Salud; compuesta de sala, dos dormitorios, comedor y demás servicios.—Informarán en Rambla de Pulido, 39; teléfono, 983.

◆◆

SE VENDEN por menos de su valor dos casas acabadas de construír en el Barrio del Perú. Informarán en Carmen Monteverde, número 5.

◆◆

CALVOS: Recuperaréis vuestros cabellos sin pomadas ni lociones, procedimiento nuevo. Pago después del resultado. Escribir: Apartado 10.009. Madrid.

◆◆

"LA MODA". El cigarrillo cumbre de La Habana. Pruebe y compare.

◆◆

SE DESEA comprar una finca de ocho a diez fanegadas de plataneras, con agua propia, prefiriéndose tenga alguna casa. Para ofertas, dirigirse a don Angel Núñez, Herradores, 43. La Laguna.

◆◆

SE ARRIENDA una finca en la Cuesta, sitio conocido por "El Becerril". Para detalles; Norberto Morales Rufino. Igualdad, número 1, esquina a la Rambla XI de Febrero. Teléfono, 8-7-4.

◆◆

SE VENDE una casa en Icod, calle de San Agustín, 17, de dos plantas, acabada de modificar, por la mitad de su precio.—Darán Razón, calle Reyes, número 12, S. G. G.

◆◆

SE NECESITA persona propia para propaganda a domicilio, que sepa demostrar las ventajas del carbón de coke de fábrica de gas, para uso domésitco. Dirigirse a San José, 20. Santa Cruz de Tenerife.

◆◆

SE ALQUILA una casa recién construída con todas las comodidades, y un salón propio para industria o comercio, ambos en la carretera. Informes en el taller mecánico por debajo de la iglesia, La Cuesta.

◆◆

SOLAR: Vendo uno magnífico, barrio de los Hoteles, calle Jesús María, al lado de la fábrica "La Mascota", formando esquina; 400 metros cuadrados, puede venderse la mitad. Román Morales Rufino. Imeldo Serís, 63. Teléfono 702.

◆◆

SE VENDE un establecimiento de comestibles en esta capital. También se vende o se alquila la casa local donde está instalado. Darán razón, Serrano, 16, don Luis Méndez Franco.

"BRUMEL".--Dice

Que en trajes confeccionados y a medida no encuentra nada mejor, ni más elegante, ni más barato. Una visita al

BARATILLO INGLES

le convencerá definitivamente de que un traje "BRUMEL" no tiene rival.
Fermín Galán, 40. Teléfono 993.

Ministerio de Cultura 2010

EDUARDO HERRIOT

Por Marcelino Domingo

Herriot es posiblemente el político de más rica sensibilidad, de más asimilada lectura, de más meditada audacia, de más emoción ideal y de mayor afán constructivo que ha producido la tras-guerra europea. Si hubiese sido de España y hubiese vivido en ella después de la pérdida de Cuba, en la hora que intentó herir e inflamar el ambiente podrido o dormido la desbordante y angustiosa palabra de Costa, Costa le habría señalado, por sus cualidades, como la personificación de su soñado cirujano de hierro; porque en el alma de Herriot conviven la reciedumbre de Bismarck y la dulce bondad de San Francisco de Asís.

Es Herriot uno de los dos o tres europeos que, en un momento y para un momento, podría ser discernido por el país y aún por el mundo un dictador. Que el derecho a ser dictador, hoy, no lo tiene quien dispone de la fuerza y por la fuerza se impone a una sociedad desarmada, o desunida, o abatida, o enardecida, sino quien reune en grado excelso las virtudes que le permitan concentrar en su autoridad, y por consenso expreso de la sociedad, la suma de todos los poderes.

Se ha escrito la palabra política, al referirse a Herriot, con el propósito de recalcarla. Ser político no es un demérito. Todo lo contrario: no serlo, lo es. No ser político, como elegido o como elector, equivale a desinteresarse, por insensibilidad o por conveniencia privada, de los intereses públicos.

Herriot, además de un gran político, una palabra precisa, una voluntad recta y firme, una conciencia austera y clara, es un gran escritor.

Traspuesta la guerra, en los momentos en que Francia, harta y ciega de gloria, se dejaba mecer por la ola de pereza que ahogaba a Europa, Herriot publicó un libro que era como la llamada de Fichte al pueblo alemán: "Yo soy la escuela de Atenas", decía Sócrates. Herriot fué con su libro la escuela de Francia.

Herriot es un político escritor. Es el político que necesita del libro para la constante comunicación. Que le urge llegar con su pluma allí donde no es posible alcanzar con la palabra. Es copioso por dentro como un manantial, y que apetece fluir constantemente para no cortar la comunidad con sus contemporáneos. España, con Castelar y con Pi y Margall, tuvo políticos de esta egregia jerarquía. Lo fué también Wilson.

Interesa la opinión, e influyendo en ella como ningún otro poder la palabra escrita, el político que no acuda al libro y al periódico, buscándolos como instrumento, no tendrá conciencia de las posibilidades de estos órganos, lo cual le incapacita. Cuando más se ama la responsabilidad, más se desea la publicidad. Sólo el que quiere ser irresponsable, para librarse de la pesadumbre de sus yerros o sus confusiones; o el que por insuficiencia mental, más que jurídica, es irresponsable, necesita del silencio. Unicamente el que no tiene nada que decir, calla: calla en una hora en que el mundo, como nunca, pide y necesita palabras que sean caminos.

Ya a raíz de la guerra, la mayor acusación lanzada contra Herriot era considerarle un soñador. Quienes lo debelaban por ello, no habían advertido que los soñadores son ya estadistas. Mas: que no sólo los soñadores son ya estadistas, sino que las exigencias de nuestro tiempo han logrado que sólo los soñadores puedan ser los estadistas de los Estados que quieran vivir en la realidad.

Marcelino DOMINGO

Joyería Relojería Platería

Procedencia directa de fábricas acreditadas universalmente, sin gravámenes por derechos de aduanas, sin mediación de revendedores ni agentes de ninguna clase, podrán obtenerse siempre en la

Casa CLAVERIE

VEASE SU EXPOSICION CON LAS ULTIMAS NOVEDADES Y COMPRUEBENSE CALIDADES Y PRECIOS.

PLAZA DE LA CONSTITUCION, NUM. 4.—TELEFONO, 790

Antirreumáticos RENEDO

FRAXINOL y ULMARENA

Tratamiento completo para la curación rápida, radical y permanente del REUMATISMO en todas sus manifestaciones.

PRECIO DEL TRATAMIENTO COMPLETO: PESETAS 10

Solicítelo si no lo encuentra en su localidad, a la Farmacia y Laboratorio de autor Lic. ANTONIO RENEDO, Obispo Rey Redondo, 28. La Laguna (Tenerife)

PIDA USTED FOLLETO COMPLETAMENTE GRATUITO

Con motivo de un centenario

Divagaciones sobre la personalidad del P. Anchieta

devoción: "ayudaba todos los días ocho y maf miffas—escribe su pariente don Baltasar de Anchieta—y de eftar tanto tiempo de rodillas la parte de los muslos que fe une con el hueffo facro comenzó a fentirfe, y el dolor a dilatarfe por lo reftante del efpinazo; más el paciente, por no privarfe de el fruto de su devoción no folo ocultó fus dolores, pero creyó mitigarlos con el doblar el cuerpo hazia un lado, y ceñirfe muy apretadamente, todo con finieftro fuceffo: por que apretado con el cíngulo el efpinazo facudió el hueffo facro las cabeças de los hueffos de los muslos, y sin poderlo eftorvar la medicina, las coftillas que están presas a el efpinazo hizieron vizio, y quedaron los hombros y la espalda defconcertada, y no fin alguna fealdad", "dando más tarde al misionero ocasión de bromear con gracejo sobre su deformidad." (4).

El temperamento delicado de nuestro Adán Inocente, como también le llamaron, hizo pensar por consejo de los médicos que lo mejor era enviarlo a probar otros climas, y esto fué lo que motivó su destino a occidentales tierras. "Su escasa salud—nos dice A. Millares Carló—fué causa de que sus superiores se decidiesen a enviarlo a Brasil en compañía de su segundo gobernador, don Duarte de Costa."

Y era el Brasil con sus selvas vírgenes y sus guerreras y degeneradas tribus, la tierra en que este misionero de no muy brillante figura externa, ya que de él nos cuentan sus biógrafos que "foi de estatura mediocre, diminuto de carnes, cór trigueira, olhos em parte azulados, testa larga, nariz comprida, barba rara, mas no semblante inteiro, alegre e amabel" (5), pero de un talento superior, "y porem quem o via e o tratava, logo reconhecía n'elle alguna cousa superior" (6), el que proximamente iba a unir en su historia interna el mito y la capacidad de colonizador, de educador, de catequisador, del más grande de sus inmigrantes, de José de Anchieta.

Si analizamos detenidamente alguno de sus milagros, vemos que aunque una crítica científica moderna no los admita, pudieron ser tomados por tales, en una época en que los conocimientos eran reputados cuando acompañaban a una persona de su magnitud, como gracia concedida por el cielo. Y es que esos conocimientos era aprovechados por él, ¿por qué no decirlo?, de una manera pura, para poder explicarles a aquellos seres de tan reducida mentalidad lo excelso de la religión que les llevaba y que había de salvarles de los males que en ellos eran habituales.

Anchieta es una de las personas que cumple con su siglo y con la idea dominante en él. "Mientras el problema religioso fué preocupación primordial de la cultura europea, el pueblo que se presenta con una firme unidad religiosa y que hace de ella su ideal colectivo, encuentra en este mismo hecho una razón y un elemento de preponderancia sobre los demás. (7).

Este era el problema que trataba de resolver, el luego Apóstol del Brasil, y para cuya consecución no perdonó medio ni forma; y así vemos que al igual que hoy—nos lo cuenta Dillon—, en la Rusia soviética los dirigentes del pueblo combaten las inmoralidades de las gentes de edad, valiéndose de sus propios hijos, también Anchieta, con un sentido intuitivo verdaderamente maravilloso, es a éstos a los primeros que trata de convertir y educar, presintiendo que la labor que con ellos desarrolle va a servirle luego de ayuda, cuando trate de separar de los viejos ritos a los indios que en ellos habían vivido durante años. "Estamos, como les he escrito,—cuenta Anchieta—, en esta aldea de Piratininga, donde tenemos una gran escuela de niños hijos de indios enseñados ya a leer y a escribir. Aborrecen mucho las costumbres de sus padres, y algunos saben ayudar a cantar misa. Estos son nuestra alegría y consolación, porque sus padres no son muy domables, puesto que sean muy diferentes de los de las otras aldeas: por que ya no matan ni comen a los contrarios ni beben como de antes". (15 de marzo de 1.555.)

Largas veladas le cuesta el preparar estos trabajos preliminares de la educación india, ya que sus horas del día están todas ocupadas. Pero su alma de mártir no desmaya ante los inconvenientes, sino que antes al contrario, queriendo vencerlos se dedica al estudio de la lengua brasileña, y escribe en ella una gramática, un extenso diccionario y dos opúsculos. Hace también representar el coloquio que compuso para corregir los errores en que caían los cristianos viejos, tratando así de desterrar lo que no fuera virtud. "El ser más bajo quiere más ser justo que injusto; todos adoramos, oramos muchas veces al día sin saberlo", (8), y Anchieta, profundamente cristiano, quería evitar de esta manera todo lo que fuera en contra de su Dios y de su representación terrenal, de la que dice Max von Boehn, "entre las instituciones de aquella época sobresale la Iglesia Católica, hacia la que como centro de todos los intereses morales y materiales, convergían todas las miradas", tratando de que esas miradas salieran todo lo satisfechas que era preciso para conservar su prestigio.

Así transcurre su larga vida en el Brasil, educando con la palabra y con el ejemplo; ejemplo que se manifiesta de una manera clara cuando retenido como rehenes se niega a mantener relaciones carnales con las mujeres indias que sus propios maridos le ofrecen, suplicando a la Virgen que le conserve el voto de castidad que desde muy joven le había ofrecido, y, al encontrarse protegido, concibe un segundo voto para cuando quede libre. Esta vez ha de ser el componer el poema "Mariana" en su honor.

Siempre modesto rehuyó en cuanto le fué posible el aceptar cargos honrosos, aún dentro de la Compañía de Jesús, en la que únicamente quiso ser el más modesto de todos. Pero su paso por el Brasil fué hondo y en su época se logró merced a su cooperación un gran adelanto en la colonización de lo que más tarde había de ser un vasto Imperio.

El, también pudo haber dicho como Goethe: "Yo he procurado llegar a donde más alto he podido en aquellas cosas a que me sentía inclinado por mi naturaleza; he trabajado con pasión, no he perdonado medio ni esfuerzo para realizar mi obra: Si alguno ha hecho tanto como yo, que alce el dedo."

No quiero seguir fatigando más vuestra atención, ya que mis compañeros en este acto, al hablaros, seguramente lo harán con mucha más facilidad y erudición que yo; pero sí quiero únicamente deciros, al despedirme de vuestra benevolencia, que "todos los que sintamos un ideal de progreso y de cultura, no debemos consentir que se nos arrebate el pasado de nuestra patria para hacerlo patrimonio exclusivo de algunos." (9).

Edmundo Trujillo.

La Laguna.

(4) El Siglo de las Misiones.
(5) Simón de Vasconcellos.
(6) Baltasar Treller.
(7) Pedro Sainz Rodríguez.
(8) E. Renan.
(9) Pedro Sainz Rodríguez.

SONETO-PROLOGO

Hoy cumple el Ateneo el fervoroso anhelo
de abrir un nuevo cauce en sus gloriosas huellas,
exaltando las almas, que errantes en su vuelo,
difundieron la lumbre de nuestras siete estrellas.

Y su tribuna acoge, lo mismo la lejana
historia legendaria de pátina amarilla,
que los breves poemas de juventud galana
en donde un sol de oro alborozado brilla.

Procura el Ateneo recoger del pasado
tesoros inviolables, un recuerdo olvidado:
las páginas sinceras de noble peregrino

que abandonó sus lares a impulso de la suerte,
y revistió de alas su verso diamantino
antes de hacer el viaje sereno de la muerte.

EVOCACION

Del consorcio feliz de hispana raza
con nuestra isleña estirpe, de su ritmo
surgió en el patrio suelo,
como excelso prodigio,
el espíritu fuerte de un poeta
que su vida rimó con el latido
de su gran corazón... Mas luego, hollando
de unas vírgenes selvas el camino,
presintieron su voz las cordilleras...
Los picachos altivos
escucharon la dulce resonancia
de su canto expresivo,
y aquella voz inquieta fué glosando
sugerentes motivos,
el poema "Marianum",
las gestas de Men Sá, cantos bravíos...
Y a impulso de acendrado llamamiento
el verso evocativo
fué rimando en el seno de la noche
su andar de peregrino.
¡Era tan tierno su mirar de hermano
que valles ateridos
esperaban la flor de su sonrisa
como eterno designio,
volviendo a ver empurpurar de rosas
el paisaje sombrío!

En horas de misterio,
su cántico dolido
unas veces copiaba los arrullos
de los lagos tranquilos;
ya la trompa sonante de los mares
o algún vago romance campesino
que evocaba amoroso en su memoria
dulce lembranza del hogar nativo:
la campiña de Aguere rumorosa
y el viejo Echeyde entre el azul zafiro.
Y después de vagar por tantas sendas
creando escuelas y erigiendo asilos,
se recreaba en las mañanas de oro
con la charla inocente de los niños;
y aquellas enseñanzas provechosas
le llenaban de júbilo sentido
al ver orlados infantiles rostros
de plateado nimbo,
ideal resplandor donde las almas
parecen recoger algo divino...
¡Que fué su corazón fragante rosa
abierta al amor místico
y es hoy el que modula desde lejos
la canción inmortal del infinito!

JOSE HERNANDEZ AMADOR.

Trabajos leídos anteanoche en la velada celebrada por el Ateneo de La Laguna.

El tratado comercial con Francia

Lo que ha dicho el Sr. Badía

El diputado catalán don Carlos Badía, que, como se sabe, ha negociado el Tratado comercial con Francia, en representación del Gobierno español, ha hecho las siguientes manifestaciones:

—Ofrece el nuevo convenio importantes ventajas para España. Para darse cuenta de ello hay que tener presentes los términos en que estaba planteada la cuestión. Hasta el presente, la balanza comercial con respecto a Francia, nos era completamente favorable. La cantidad que nosotros exportábamos a aquel país era mucho mayor que la que importábamos. Al adoptar Francia el sistema de contingentes con la consigna de que Francia compraría al país que le comprase y por el valor que le comprase, nuestra situación, antes favorable, se hacía insostenible. Porque Francia, con su política de contingentes y con sus restricciones, hacía cada día más difícil nuestra exportación. Se reducía nuestro mercado francés y se causaba grandes perjuicios a productores españoles que desde antiguo venían vendiendo a aquel país. Nuestra debilidad para negociar provenía, precisamente, de la situación privilegiada que gozábamos. Francia tenía siempre a su favor el hecho de que la balanza no era favorable y que, por tanto, en caso de ruptura hubiéramos perdido nosotros mucho más que ellos.

Ahora—siguió diciendo el señor Badía—vamos a dar una nivelación de la balanza comercial. Y nuestras exportaciones no tan sólo no disminuirán, sino que obtendrán un sensible aumento. ¿Cómo? Pues muy sencillo. Mediante una mejor distribución de nuestras compras. Es decir, siguiendo una política parecida a la que sigue Francia, esto es: comprando a aquellos países que nos compran. He aquí un ejemplo: España compra a Egipto algodón por valor de unos sesenta millones de pesetas. Egipto, en cambio, apenas importa nada de nuestro país. Pues bien, ¿por qué no adquirir en Francia el algodón que adquirimos en Egipto si aquel país nos lo ofrece en buenas condiciones? Para nuestro país no representa perjuicio ninguno, y, en cambio, nos pone en mejores condiciones para tratar con Francia, que adquiere grandes cantidades de productos de España.

—En resumen, ¿cómo se traducirán en números las ventajas del nuevo tratado?

—En lo siguiente: España exportaba a Francia por una cantidad que excedía de las importaciones francesas en 600 millones. Pues bien: el volúmen de nuestra exportación no tan sólo no se restringirá, sino que aumentará considerablemente, ya que no se reducen los contingentes de nuestras exportaciones de siempre y se nos conceden, además, contingentes de productos industriales que jamás habíamos llevado allí o que habíamos llevado en cantidades insignificantes.

El pájaro más pequeño del mundo

Un colibrí minúsculo, que tiene el tamaño de una abeja, y que, seguramente, es el pájaro más pequeño del mundo, ha sido descubierto y descrito por los ornitólogos de la Institución Smithson en las tierras altas de Haití. Es probable que hasta el momento tal clase de pájaro haya sido tomada por un insecto, puesto que era completamente desconocida. A pesar de su pequeñez, este pájaro enano, como todos los de su familia, es muy guerrero; no se asusta e incluso se atreve a atacar y ahuyentar a pájaros del tamaño de un mirlo cuando se atreven a acercarse demasiado a su nido pra molestarle durante el período de la empolladura.

NARIZ GARGANTA Y OIDOS

JESUS P. SAENZ DE ATIENZA

MEDICO MILITAR

De 12 a 1 y de 6 a 7.—Valentín Sanz, 2

NITRO-CAL-AMON

El nuevo FERTILIZANTE INGLES

Tres FERTILIZANTES en UNO

CONTENIENDO:

AMONIACO
NITRATO
Y CAL

Empleado con éxito en varias fincas del Valle de la Orotava.

Existencias en plaza. SE VENDEN EN SACOS DE CINCUENTA KILOS

Para informes y pedidos: RICHARD J. YEOWARD.

Bicicletas inglesas

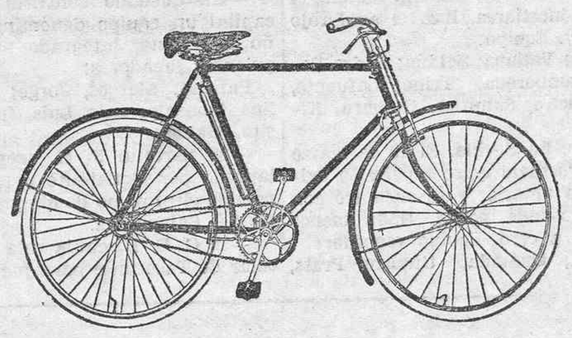

Las mejores y más baratas que se importan en Canarias.

DE VENTA EN EL ALMACEN DE

Alberto Camacho: DOCTOR COMENGE, NUM. 11 SANTA CRUZ DE TENERIFE

Interesa a todas las familias

Carbón de Cok (blando)

ES EL CARBON PROPIO PARA USO DOMESTICO

Usándolo disminuye considerablemente los gastos de combustible en los hogares, y se encontrará, entre otras, las ventajas siguientes:

Gran economía, pues queda reducido su gasto a la tercera parte con respecto a los demás combustibles.

Máximas calorías y duración.

Más limpieza porque no produce humo.

Es el mejor para planchar.

Puede emplearse en cocinas de hierro mezclándolo con un poco de carbón de piedra.

Se emplea en cocinas especiales que se adquieren a pesetas TRES una.

PARA PEDIDOS:

DEPOSITOS DE CARBONES DE LA CONCORDIA. TELEFONO 179 y 913

SANTA CRUZ DE TENERIFE

CLENSEL

Se puede adquirir en los principales establecimientos, en

Botellas de medio litro, a Ptas. 2'00 botella.
Botellas de tres cuartas, a Ptas. 2'75 botella.
Botellas de un litro, a Ptas. 3'50 botella.

AGENTE MANUEL BEAUTELL. RAMBLA DE PULIDO 8[14

Ministerio de Cultura 2010

DEPORTES

A golpe de fado

La historia se repite cada año.

Portugal no puede con España. Sólo en el haber de los lusitanos un empate.

Lo demás son victorias hispanas.

El viejo león se sigue sacudiendo la melena frente a nuestros vecinos.

×

Vamos a Roma por la Copa del Mundo ("la taça do mondo") que ya no pueden alcanzar los portugueses.

Aunque todos los caminos conducen a Roma, de seguro que los españoles nos perderemos...

×

Ya España tiene en su equipo un delantero de artillería pesada. Tipo 42.

Se llama Lángara y es de Oviedo.

Portugal cayó con siete tantos suyos. ¡Todo un Calvario!

Algunos hicieron estremecer los postes.

Lo malo es que se ha reservado el niño la patente.

×

Hemos visto una fotografía de Gorostiza el día del 9-0 de Chamartín, en la que aparece mascando chicle.

Lo mismo que la tarde que nos engañó a todos en el Stadium.

¡Es mucho Bala Roja!

×

Zamora sigue en pie, como en sus buenos tiempos.

¡Qué lástima que no hubiese jugado Luzbel en la selección de Portugal!

×

La sombra de Italia nos ha perseguido siempre.

En París.

En Amsterdam.

Y ahora, seguramente, en Roma.

Inconvenientes de no tener nosotros un Mussolini...

×

García Salazar—aquel comandante de Caballería que trajo a Canarias el Deportivo Alavés y que vendió al Madrid la pareja ideal Ciriaco-Quincoces—, ha salido triunfante de la primera etapa.

Portugal, a la espalda.

Roma, a la vista.

Las espuelas, comandante, para galopar tras la Copa.

¡Qué laureada le íbamos a regalar!

ERRE

Los partidos España-Portugal

El 18 de diciembre de 1921 se encontraron por primera vez los dos equipos. Venció el español por 3-1. El once triunfador fué éste:

Zamora; Pololo, Arrate; Balbino, Meana, Fajardo; Pagaza, Arbide, Sesúmaga, Alcántara, Olaso.

El segundo encuentro se jugó en Lisboa el 17 de diciembre de 1922. Venció España por 2-1. Nuestro equipo fué:

Zamora; Montesinos, Careaga; Samitier, Meana, Peña; Piera, Pagaza, Monjardín, Carmelo, Acedo.

Tercer encuentro. En Sevilla el 16 de diciembre de 1923. Rotunda victoria de los rojos. Tres a cero en el entonces durísimo terreno sevillista. Equipo vencedor:

Zamora; Pololo, Herminio; Samitier, Sancho, Peña; Piera, Spéncer, Zabala, Alcántara, Del Campo.

Los tres goles los hizo Zabala.

Cuarto. En Lisboa. Otra victoria española por 2-0. Jugaron:

Zamora; Quesada, Herminio; Samitier, Gamborena, Peña; Piera, Cubells, Oscar, Carmelo, Chirri I.

Quinto. En Madrid. Otros dos por cero. El 20 de mayo de 1927. A la misma hora en que vencía en Madrid nuestro equipo B, en Bolonia era vencido el primero por los italianos. Y dos a cero era el resultado en ambas ciudades. Los "cadetes" vencedores fueron:

Eizaguirre; Perelló, Garrobé; Pedro Regueiro, Molina, Carulla; Gonzalo, Valderrama, Oscar, Polo, Sagibarba.

En el segundo tiempo Moraleda sustituyó al valenciano Molina.

Sexto. Empate a uno, en Lisboa. El 10 de enero de 1928. Chomin Zaldúa, el defensa donostiarra, hizo el goal rojo de penalty. Equipo:

Zamora; Vallana, Zaldúa; Pedro Regueiro, Gamborena, Trino; Lafuente, Luis Regueiro, Samitier, Goiburu, Kiriki.

Séptimo. En Sevilla. El 19 de marzo de 1929. Portugal quiso repetir su éxito del año anterior y se encontró con la más rotunda paliza. Nada menos que cinco a cero. Equipo vencedor:

Zamora; Quesada, Urquizu, Prats, Solé, Peña; Lazcano, Triana, Rubio, Padrón, Bosch.

Octavo. En Oporto. Uno a cero a favor de España. Equipo:

Blasco; Ciriaco, Quincoces; Prats, Guzmán, Peña; Lafuente, Luis Regueiro, Goiburu, Chirri, Gorostiza.

Partido muy difícil, que fué decidido por el vizcaíno Peña al rematar con la cabeza el único goal de la tarde.

El noveno se jugó el año pasado, el 2 de abril, en el Estadio de Balaidos, de Vigo. Lo ganó España por 3-0. El juego fué igualado; pero Luis Regueiro "lanzando" magníficamente a Elícegui, en una tarde de aciertos del entonces atacante unionista, decidió rotundamente el encuentro a su favor.

El penúltimo encuentro se jugó el 11 del corriente, en partido eliminatorio para la Copa del Mundo. Esta vez, como todas las anteriores, venció España por el tanteo más amplio: 9-0, marcados por Lángara (5), Luis Regueiro (2), Chacho y Vantolrá.

Y, por último, el último encuentro España-Portugal terminó con la victoria de nuestro equipo nacional por 2-1.

El fútbol entusiasta

El C. D. Hispania reta al S. C. Tenerife para jugar un partido amistoso en el campo del Hespérides el próximo domingo, día 25 del corriente, a las 3 de la tarde.

—El pasado domingo contendieron en el campo del Salamanca los equipos C. D. Hispania y Familia, quedando empatados a un tanto.

—Ha quedado constituído en esta capital un equipo denominado Pequeño Barcelona, integrado por los siguientes jugadores:

Pancho; Marcos, Jorge; Elías, Molina, Gonzalo; Lalo, Luis, Juanito, Luisito, Gabino.

—El Serrano F. C. acepta el reto lanzado por el Satélite para jugar un partido el próximo domingo en el campo del Salamanca.

—El C. D. Hispania reta al club titular de Tacoronte para jugar un partido el próximo domingo en dicho pueblo. En caso de aceptar se ruega conteste por escrito a Porlier, 79, Santa Cruz de Tenerife.

—El próximo domingo contenderán en el campo del Salamanca los equipos La Manga y Terrible.

—El pasado lunes contendieron en el Stadium los equipos 25 de Julio y Gibraltar, quedando empatados a un goal, marcados el del primero por Brage, y el del Gibraltar su extremo derecho.

—El España F. C. reta a los Leones del Toscal para jugar un partido en el Stadium el próximo viernes. En caso de aceptar se ruega conteste por este mismo diario.

—El Reserva Santa Cruz reta al S. C. Tenerife para jugar un partido en el campo de la Avenida, el próximo domingo, a las 11 y media de la mañana. En caso de aceptar se ruega conteste por este mismo diario.

—El Nuevo Obrero aclara que el equipo que jugó frente al Royalty no fué el primer equipo, sino el Reserva Nuevo Obrero.

—Mañana, jueves, jugarán en el Stadium los equipos Primer Año y Tinerfeño Balear, alineando este último el siguiente "once":

Fernando; Matías, Luciano; Machado, Juan Rafael; Prada, Victoriano, Brito, Alfonso, Luque.

—El próximo domingo jugarán en el Stadium, a las 10 de la mañana, los equipos Tinerfeño Balear y Pequeño Cubas.

Argentina y la Copa del Mundo

Las últimas noticias recibidas de la Argentina nos dan a conocer la manera cómo se decidió este país a participar en el campeonato del mundo. Las líneas que transcribimos de "El Mundo Deportivo" dicen así:

"Al principio, la opinión deportiva combatía decididamente el proyecto de expedición a Europa. Se recordaba que a los campeonatos mundiales celebrados en Montevideo, tan sólo acudió representación de Francia, Bélgica, Yugoeslavia y Rumanía, y se consideraba que los americanos debían devolver ahora la pelota boicoteando los campeonatos mundiales de Roma. Pero esta disposición de ánimo ha ido evolucionando rápidamente, y al examinar los dirigentes del fútbol argentino la envergadura de los próximos campeonatos del mundo, convinieron en la necesidad de que la Argentina acudiera a ellos.

La lucha entre los partidarios de acudir al campeonato y de los partidarios de la abstención entró finalmente en una nueva fase.

Por una parte surgieron los dirigentes de los grandes clubs profesionales (Liga Argentina), que no querían oir hablar de los campeonatos porque suponía para ellos el privarse de los mejores jugadores durante varias semanas, con detrimento para los ingresos en taquilla.

De la otra parte aducían que la concurrencia a los campeonatos de Roma era exigida por conveniencias de oportunidad técnica y política. Casi toda la masa deportiva apoyó esta última posición.

Al "no" de la Liga Argentina ha seguido el "sí" de la Asociación Amateur, que controla un gran número de jugadores de la capital.

Las cosas se hallan todavía en el mismo estado. La Asociación Amateur Argentina ha decidido formar una selección para acudir a los campeonatos del mundo, y la Liga, después de la actitud adoptada por la otra entidad, ha pasado de la rotunda negativa a una actitud de reserva que parece presagiar un cambio favorable."

Concurso Domecq

BASES DE ESTE CONCURSO

1.—El concursante que en el sorteo de la Lotería Nacional que se celebrará el día 1 del próximo mes de abril, acierte con dos días de anticipación al sorteo, el número del gordo (o de no adivinarlo nadie, el que más próximo quedase en su conjetura) recibirá un objeto de CIEN PESETAS.

2.—Para ello deberá de llenar convenientemente, el boletín publicado al pié de este anuncio y remitirlo a la Agencia General, de los señores Pedro Domecq y Cía., en estas Islas, calle Numancia 31, Santa Cruz de Tenerife.—En dicha Agencia se le entregará un resguardo de los números entregados.

3.—Si varios concursantes acertarán con el gordo, o se aproximasen más en la solución, se sorteará el premio entre ellos.

4.—Los concursantes domiciliados fuera de la localidad, deberán remitir los boletines juntos o por separados, cuatro días antes de la fecha del sorteo, no teniendo validez, los que lleguen a estas oficinas después de la fecha—tope indicado.

HORAS DE CAJA: De 12 a 2, menos los días festivos.

FINO LA INA DOMECQ

CONAC DOMECQ

Sorteo del 1 de abril de 1934

Don .....

(nombre y apellidos)

.....

(calle, número y población)

pronostica que el número que saldrá premiado con el gordo en el sorteo de la Lotería Nacional será el

Escriba a continuación de su puño y letra, lo siguiente: "Cuando pida un coñac diré: ¡Un coñac Domecq!"

.....

.....

MACHARNUDO DOMECQ

ANIS DOMECQ

Comandancia de Marina

Plazas de torreros

Por la Superioridad han sido anunciadas las vacantes de torreros de los faros de Abona y Anaga, en Tenerife.

También se anuncia la vacante de torrero del faro de La Isleta (Gran Canaria).

Para optar dichas plazas se admitirán solicitudes durante un plazo de 20 días.

Presentaciones

En la Sección del Detall de esta Dependencia, se interesa la presentación urgente de los siguientes señores:

Juan Almenar Cabrera, Manuel Barreto Pérez, Francisco Navarro Medina, Juan Llarena Herrera, Aquilino Barrera Plasencia, Niceto A. Barroso Sabina, Juan Navarro Ramos y Juan de León Núñez, para hacerles entrega de los nombramientos de segundos mecánicos navales que expidió la Inspección general de Navegación, por haber sido aprobados en los exámenes que se verificaron oportunamente en la Comandancia de Marina.

Proyecto de ley

La Gaceta publica una orden autorizando al ministro de Marina para presentar a las Cortes un proyecto de ley para conceder la continuación en el servicio de los marineros de primera que lo soliciten y reunan determinadas condiciones.

Estado del tiempo

El Observatorio Meteorológico de Marina de San Fernando comunica a esta Comandancia el siguiente parte sobre el estado del tiempo en el continente europeo:

"Presiones altas en Rusia y Alemania, 1020. Probable algunas nubes en Levante y buen tiempo en el resto del litoral español. Marejadilla en Portugal. Marejada en el golfo de León."

VIDA OFICIAL

Disposiciones oficiales

La Gaceta publica las siguientes:

Anunciando la provisión de las plazas de torreros de faros de Abona (Tenerife), la del faro de la Isleta (Las Palmas) y Anaga (Tenerife).

—Convocando a oposiciones para cubrir seis plazas de médicos en el Cuerpo de Prisiones, más igual número de aspirantes.

—Convocando a exámenes para cubrir sesenta plazas de operarios de máquinas eventuales en la Armada nacional, con arreglo a las normas que se insertan.

De exportación

Exportación frutera por Las Palmas

Marzo, 19.—Para Alicante.—115 huacales dobles.—58 cestos de tomates.

Para Valencia.—60 huacales dobles.

Para Liverpool.—126 huacales dobles. 592 atados de tomates.—10953 cestos de tomates.—318 cajitas de tomates.—215 cajas de patatas.

Exportación frutera por Tenerife

Marzo, 19.—BAÑADEROS.—Dieppe.—10478 huacales dobles.—365 racimos.—6182 cestos de tomates.

REGISTRO CIVIL

Matrimonios

Victoriano Hernández Francisco de Garachico, 22 años, soltero, con Carmen Jiménez Adrián, de esta capital, 19 años, soltera.

Carlos Claverie Martínez, de esta capital, 29 años, soltero, con Aurora Rodríguez González, de esta capital, 22 años, soltera.

Elías Cándido Fernández del Castillo Alvarez, de esta capital, 28 años, soltero, con Matilde Rosa Claverie Rodríguez, de esta capital, 20 años, soltera.

Francisco Vizcaíno Machín, de Las Palmas, 25 años, soltero, con Dácil Candelaria García Palenzuela, de esta capital, 24 años, soltera.

Defunciones

Miguel Mascareño Pérez, de La Laguna, 72 años, viudo.—Colapso cardiaco.

Filomena Gómez García, de esta capital, 18 años, soltera. Calle segunda del barrio del Perú.—Meningitis tuberculosa.

Milagros Abreu Cartaya, de esta capital, 5 días. Las Cruces, 26.—Insuficiencia vital.

Armando Castro

SASTRERIA

Fermín Galán, 79 (frente al H. Olsen)

Participa a su numerosa clientela y al público en general que admite género para la confección de trajes, con forros, sin competencia.

Precio de las hechuras:

Traje completo, pesetas 70.

Traje sin chaleco, pesetas 55.

YOLKA

ESTANCO.—PILAR, NUMERO 5

Tabacos, Cigarrillos, Revistas, Fotos.

Adquiera en este estanco una artística Foto de

"CLENSEL"

aventaja al jabón común.

EMPRESAS DE AGUAS

Comunidad "EL MAJUELO"
JUNTA GENERAL

Se cita a los señores que componen esta Comunidad para que concurran el domingo, 1 de abril, del corriente año, a las 11 de la mañana, en el local social, sito en Avenida de Lugo, 38, con objeto de celebrar Junta general ordinaria y tratar los asuntos comprendidos en el siguiente

ORDEN DEL DIA

1.—Lectura y aprobación del acta de la sesión anterior.

2.—Memoria reglamentaria.

3.—Presentación de cuentas para su revisión y aprobación o reparos.

4.—Nombramiento del Consejo de Administración para el corriente año.

5.—Cualquier asunto de interés para la Comunidad.

Güímar, 16 de marzo de 1934.—El Secretario, **Alfonso Cuesta.** V. B. El Presidente, **Víctor Marrero.**

NOTA.—Se hace saber que a la hora señalada se celebrará la Junta con cualquier número de partícipes que concurra, y para tener voz y voto es necesario presentar el recibo de diciembre último.

"EL CAUDAL"
Comunidad de investigación y alumbramiento de aguas

CONCURSO DE ARRENDAMIENTO DE AGUAS

No habiéndose presentado licitadores al concurso de arrendamiento de aguas abierto por esta Comunidad, en el pasado mes de febrero, por haberse omitido en el correspondiente anuncio el sitio dónde había de entregarse las aguas a los arrendatarios, esta Comunidad abre un nuevo concurso con arreglo a las siguientes condiciones:

Primera.—La cantidad de agua objeto de arrendamiento será la alumbrada y susceptible de aumento, hasta 600 pipas de agua diarias.

Segunda.—El tiempo de duración del arrendamiento será de un año.

Tercera.—El pago del arrendamiento será por mensualidades vencidas.

Cuarta.—El lugar de entrega de las aguas será el sitio conocido por "Lomo de Elvira", en el paraje llamado "Pina" del término municipal de Los Silos.

Lo que se publica para conocimiento de todas aquellas personas que se consideren interesadas y puedan acudir al mismo mediante oferta que bajo sobre cerrado e indicando en sitio visible el objeto de su contenido, dirijan al presidente de esta Comunidad, don Rafael Machado Llarena, calle de Tomás Zerolo, villa de la Orotava, hasta el día 22 de los corrientes, en que se dará por terminado el concurso. Debiendo advertir a los licitadores que la Comunidad se reserva el derecho de la adjudicación parcial o total de las proposiciones que se presenten.

Santa Cruz de Tenerife, 15 de marzo de 1934.—El presidente, Machado Llarena.—El secretario, Fernando de Torres Edwards.

Comunidad "LA BIENVENIDA"

Por la presente se cita a Junta general ordinaria de primera y última convocatoria que tendrá lugar en la Sala de actos del Ayuntamiento de este pueblo el día 22 de los corrientes, a la hora de las 13, con el fin de tratar del siguiente

ORDEN DEL DIA

1.—Lectura del acta anterior.

2.—Presentación de cuentas correspondientes al año 1933 y designar una Comisión para su examen y censura.

3.—Nombramiento de la Junta Administrativa que ha de regir durante el presente año.

4.—Manifestaciones de los señores partícipes.

Arafo, 17 de marzo de 1934.—El Secretario, **Rodolfo García.** V. B. El Presidente, **Juan H. Rodríguez.**

COMUNIDAD "LA HELECHERA"
Anuncio de subasta de acciones

No habiendo tenido efecto la subasta anunciada para el día 11 del corriente mes, se sacan nuevamente a subasta las acciones números 1, 2, 3, 4, 231, 232, 233, 236, 124, 125, 20, 21, 165, 23, 75, 74, 77, 302, 338, 123, 329, 219, 235, 255, 256, 257, 245, 83, 90, 91, 92, 269, 101, 280, 281, 282, 290 157, 158, 272, 7, 84, 76 y 85.

Esta nueva subasta se verificará el día 25 del presente mes, a las dos de la tarde, en el local social, Avenida de Santa Cruz, número 4, y estará sujeta a las reglas que el Consejo de Administración tiene aprobadas para tal efecto.

Villa de Güímar, 20 de marzo de 1934.—El presidente, A. Avila.

COMUNIDAD "LOS MORALES"
REALEJO ALTO

Por la presente se convoca a junta general ordinaria a todos los partícipes que integran esta Comunidad, la que ha de celebrarse el día 28 del actual, a las 15 horas (3 de la tarde), en el local del Ateneo Popular, situado en la calle de Viera y Clavijo, número 1, de esta localidad, para tratar del siguiente

ORDEN DEL DIA

1. Acta anterior.
2.—Memoria.
3. Cuentas.
4. Arrendamiento de las aguas en 1934.
5. Avance de la liquidación del arrendamiento de 1933.
6. Manifestaciones y propuestas.

Realejo Alto, 17 de marzo de 1943.—El presidente, Miguel H. García.

COMUNIDAD "EL MANZANERO"
REALEJO ALTO

Se convoca a todos los partícipes que integran esta Comunidad a junta general extraordinaria que tendrá lugar el día 28 del actual y hora de las 17 (5 de la tarde), en el local del Ateneo Popular, situado en la calle de Viera y Clavijo, número 1, de este término, para tratar del siguiente

ORDEN DEL DIA

1. Acta anterior.
2. Acuerdo de la Junta de Gobierno con relación a ocupación del terreno de los herederos de don José Barroso, con escombros.
3. Idem a un ofrecimiento hecho al Ayuntamiento de este pueblo.
4. Conversaciones habidas entre miembros de la Junta de Gobierno de esta Comunidad con un representante de la denominada "Los Príncipes" y tomar acuerdos sobre ellas.
5. Manifestaciones.

Realejo Alto, 17 de marzo de 1934.—El presidente, F. Morales.

SOCIEDAD CIVIL "LA UNION"
Subasta de perforación

Esta Sociedad saca a concurso la perforación de cincuenta metros que está abriendo en el monte del Realejo Alto, y en el lugar denominado "La Zarza".

Los concursantes se han de sujetar al pliego de condiciones, que estará a su disposición en la oficina del señor Tesorero, don Felipe P. Ravina, calle de Fermín Galán, número 16, de esta capital, pudiendo presentar en la misma sus proposiciones en pliego cerrado, hasta las cuatro de la tarde del día 31 del corriente.

La Sociedad podrá admitir la proposición que considere más conveniente o no aceptar ninguna.

Santa Cruz de Tenerife, 20 de marzo de 1934.—El secretario, Aníbal Hernández Mora.—V. B. El presidente, Virgilio Ghirlanda.

COMUNIDAD "RIO DE SAN ISIDRO"

Hallándose las acciones números 12, 112, 128, 142, 143, 144, 145, 147 y 164, en descubierto con más de tres mensualidades, y habiendo sido hechos los debidos requerimientos, según el artículo sexto de los Estatutos y acuerdos de la Junta general y del Consejo, se sacan a primera subasta, para el día 1 de abril, a las 14 horas, y de segunda subasta, a las 15 del mismo día, en el domicilio del secretario, calle de Puerta Canseco, número 47, moderno.

Santa Cruz de Tenerife, 20 de marzo de 1934. El secretario, A. González.—El presidente, E. Calderón.

La Prosperidad

CONVOCATORIA

Se cita por medio de la presente a los señores socios de este Centro para celebrar Junta general extraordinaria de primera convocatoria para el día 24 del actual y hora de las 9 de la noche en el local social al objeto de celebrar sesión con sujeción a la siguiente

ORDEN DEL DIA

1.—Lectura del acta anterior.

2.—Dar cuenta de la renuncia de cuatro miembros de la Directiva, y elección de los mismos.

3.—Manifestaciones de los señores socios.

Nota.—Si a la hora señalada no concurriese número suficiente de socios, se celebrará media hora más tarde de segunda convocatoria con el número de socios que hubiere, siendo entonces válidos todos los acuerdos según ordena el vigente Reglamento artículo 54.

Santa Cruz de Tenerife, 17 de marzo de 1934.—Visto bueno, el Presidente, **Francisco Albertos.**—El Secretario, **Sabas García.**

Arrendamiento de aguas

"AGUAVISTA"

Comunidad Civil para la investigación y explotación de aguas subterráneas en Chirche (Guía de Isora.)

Habiendo acordado esta Comunidad arrendar en la puerta de la galería el caudal de 450 (cuatrocientas cincuenta) pipas de agua en las veinticuatro horas, que actualmente posee, se reciben ofertas durante un plazo de cinco días, a contar desde la publicación del presente anuncio, debiendo dirigirlas al domicilio social en esta capital, calle de Imeldo Serís, número 63.

Santa Cruz de Tenerife, 20 de marzo de 1934. El presidente, **Rodrigo R. Rodríguez.**

Dulce de leche «La Bayamesa»

EXQUISITO PRODUCTO CUBANO, EN BARRAS DE DOS LIBRAS

De venta, en los almacenes de víveres finos.

AUTOMOVILISTAS

Enseñanza y preparación completa para chófer. Se facilitan reglamentos de circulación de vehículos. Se tramita toda clase de documentos relacionados con automóviles y camiones.

Informes, en Puerta Canseco, 85 frente a la plaza de Weyler.

Merendero

CASETA DE MADERA

Se ofrece para servir toda clase de comidas a precios sumamente económicos.

Meriendas a todas horas y por encargos.

Tengan presente los cazadores que es el mismo de antes.

COSTA SUR

Nueva Academia de corte Parisien, sistema Marti

Se dan clases de corte y confección y también a domicilio y en horas extraordinarias para empleadas.

PROFESORA TITULADA

GLORIA VIVERO

Santiago, 23.

SANTA CRUZ DE TENERIFE

Ministerio de Cultura 2010

INFORMACIÓN TELEGRÁFICA

MADRID

CONSEJO

Madrid, 20.15.—A las diez de la mañana se reunió el Consejo de Ministros, terminando sus deliberaciones a la una y media de la tarde.

A la salida manifestó el señor Lerroux que no se había tratado de nada importante, dedicándose la mayor parte del Consejo a la resolución de asuntos de trámite.

Añadió que el Gobierno se trasladaba a Palacio para felicitar al Presidente de la República, señor Alcalá Zamora, con motivo de la celebración de su fiesta onomástica.

NOTA OFICIOSA

La facilitada a la terminación del Consejo dice lo siguiente:

El Gobierno deliberó sobre los asuntos de actualidad, especialmente los relacionados con los problemas económicos, que fueron objeto de un interesante informe del ministro de Hacienda.

Para resolver el asunto con orientaciones concretas acordóse celebrar mañana otro Consejo dedicado a estas cuestiones.

Después adoptáronse los siguientes acuerdos:

PRESIDENCIA.— Resolviendo los dictámenes referentes a las cuentas presentadas por los funcionarios que han realizado trabajos especiales.

Estimando una reclamación de doña Catalina Linaje sobre reconocimiento de la propiedad de una finca en Oña, de la provincia de Burgos.

GOBERNACION.—El ministro informó sobre el estado del orden público, que dijo era satisfactorio en toda España.

Aprobóse un decreto dictando normas para el reingreso en el Cuerpo de oficiales de la Guardia civil.

Idem sobre separación de los alcaldes de Bellus, en Valencia, y Garrovillas, en Cáceres.

Idem denegando la destitución del alcalde de Gateva, en Castellón.

Idem estimando un recurso sobre la multa de 20.000 pesetas impuesta a don Gregorio Alquezar.

INSTRUCCION PUBLICA.—Decreto dictando normas por las que han de regirse las Escuelas especiales de Pintura, Escultura y Grabado.

Idem reorganizando el Instituto Psicotécnico de Madrid.

COMUNICACIONES.—Decreto convocando a oposiciones de Telégrafos para ingreso en la Escuela Técnica, con un haber de 4.000 pesetas anuales de ingreso.

Idem aprobando el reglamento de la Junta de Telecomunicación.

TRABAJO.—Decreto aprobando el crédito a favor del ex director general de Sanidad, doctor Barral, para trasladarse a Inglaterra a estudiar la organización antivenérea.

MARINA.—Decreto autorizando el proyecto de reforma de la ley referente a las plantillas de la armada.

Idem facilitando al Mando para hacer los nombramientos que requieran la eficacia de los servicios.

JUSTICIA.— Decreto concediendo autorización para la venta de fincas afectas al servicio eclesiástico.

Se aprobó un proyecto creando las colonias penitenciarias o campos de concentración de vagos y maleantes en Canarias.

HACIENDA.— Decreto concediendo la franquicia postal y telegráfica a la Inspección Regional de servicios de Obras Públicas de Canarias.

Idem aprobando los créditos para la alimentación de los reclusos y servicios del culto y sepultura.

Nombrando Inspector honorario del Cuerpo al coronel de Carabineros, don Ricardo Fontana.

Autorizando la revisión de los precios de las cerillas y fósforos como consecuencia del aumento de jornales a los operarios de la compañía monopolizadora.

Se aprobó un crédito para dotar a veintiun médico forense con 2.000 pesetas anuales cada uno.

OBRAS PUBLICAS.—Decreto autorizando la continuación de las obras del nuevo Hipódromo de Madrid.

Reconociendo a los hijos de los ferroviarios el derecho a ocupar las vacantes que ocurran en las compañías subvencionadas por el Estado.

Autorizando la construcción de una nueva Aduana en Palma de Mallorca.

EL ALTO COMISARIO DE ESPAÑA EN MARRUECOS

Esta mañana el señor Rico Avello estuvo en la Dirección general de Colonias informando sobre los capítulos de que consta el presupuesto referente a la zona marroquí.

LOS PRESUPUESTOS

El ex ministro de Hacienda, señor Lara, conferenció con el actual titular de la cartera, señor Marraco, sobre los presupuestos generales.

A la salida manifestó que no cree que estos puedan aprobarse, cosa que siente, pues se halla pendiente de la discusión de los mismos, toda vez que el presupuesto es obra suya y tendrá que intervenir para aclarar el alcance de la ley Económica.

EL TRIBUNAL DE URGENCIA CONDENA AL SEÑOR BIEDMA

En la Cárcel Modelo se personó esta mañana el Tribunal de Urgencia para ver la causa instruida contra el ex director general de Telecomunicación, señor Biedma, acusado de dirigir una carta injuriosa al ministro de Comunicaciones, señor Cid.

El señor Biedma fué condenado a dos meses de arresto por un delito y a diez días de arresto y cincuenta pesetas de multa por otro.

SE REUNE LA COMISION DE PRESUPUESTOS

En una de las secciones del Congreso se reunió la Comisión de presupuestos, tratándose de las plantillas de los funcionarios públicos.

Se presentaron tres fórmulas que se someterán a conocimiento y estudio de las respectivas minorías.

Mañana se reunirá nuevamente la Comisión para votar la que prevalezca.

DETENCION DE UNA BANDA DE FALSIFICADORES

Ante las denuncias de la Federación de Football de sociedades deportivas por falsificación de entradas, la policía practicó un registro en una casa de la calle de Londres.

Se encontró una máquina de imprimir, planchas, clichés y demás útiles para la falsificación de entradas.

Fueron detenidos Antolín Pérez y Prados Rosilla, cabecillas de la banda, el fotograbador, apodado "Oreja" y el encargado del taller, Manuel Raestro.

Parece que las falsificaciones comenzaron a realizarlas en otro local de la calle de Juan de Urbieta, pero temiendo ser descubiertos se trasladaron a la calle de Londres, donde fueron detenidos hoy.

También se incautó la policía de troqueles y escayolas propias para la falsificación de monedas de cinco pesetas y varias piezas de estas ya falsificadas.

Los falsificadores utilizaron también la máquina de imprimir para falsificar recibos de Acción Popular Agraria.

Se calcula que por estos procedimientos han cometido estafas por valor de más de 25.000 pesetas.

Los detenidos, después de confesar sus delitos, ingresaron en la cárcel a disposición del juzgado.

EXTRANJERO

LA DISMINUCION DEL PARO FORZOSO

Berlín.—Comentando la disminución considerable del número de obreros sin trabajo en Alemania los diarios recuerdan que en los años anteriores el número de obreros sin trabajo aumentaba en enero y febrero, mientras que en enero de este año se pudo procurar trabajo a 250.000 obreros.

Por otra parte la comparación con otros Estados demuestra que el pueblo alemán puede estar orgulloso del éxito obtenido en su campaña de trabajo.

ESTUDIOS ALEMANES

Berlín.—Los aviadores alemanes de vuelo a vela en la América del Sur, cuya misión consiste en estudiar las condiciones meteorológicas especiales de los trópicos, han terminado sus trabajos, habiendo salido de Río Janeiro para Buenos Aires.

LA ELECCION DE HOMBRE DE CONFIANZA

Berlín.—La ordenanza del ministro del Trabajo sobre la elección de hombres de confianza entre el personal de las empresas se aplicará por primera vez este mes.

La ordenanza prescribe que la lista de los hombres de confianza deberá ser redactada por el jefe de la empresa, de acuerdo con los directivos de la cédula de explotación. Todos los obreros, empleados y aprendices podrán tomar parte en la elección, que será secreta.

Los votantes indicarán en su papeleta a los candidatos que desean elegir.

La ordenanza dice que las personas de origen no ario pueden ser jefes de explotación y que las mujeres podrán ser elegidas en las mismas condiciones que los hombres.

REPRESALIAS

Londres.—Telegrafían de Calcuta que el ejército revolucionario ha amenazado con entregarse a una campaña general de asesinatos de europeos si es aprobada la ley de represión del terrorismo en Bengala. Declaran que las primeras víctimas serán las mujeres.

Esta amenaza ha sido transmitida por correo a varios europeos. Previenen sus autores que no es una jactancia, sino que la amenaza la hacen en serio.

EXPULSADOS DE RUSIA

Londres.—Nueve de los miembros de la Sociedad General de Inspecciones que fueron detenidos bajo la acusación de espionaje militar y sabotaje, han sido deportados.

Son el director, que es un belga, cuatro alemanes, tres austriacos y un danés. Algunos han sido enviados a Berlín y otros a Varsovia.

COMBOES Y DOLLFUSS

Roma.—Han marchado a sus respectivos países el canciller austríaco señor Dollfuss y el jefe del Gobierno húngaro señor Comboes.

REGRESO DE DOLLFUS

Viena, 19.—De su viaje a Italia ha regresado el canciller Dollfus.

Aunque nada se sabe oficialmente, parece que el canciller viene bien impresionado de los asuntos que motivaron su viaje.

ESTADO DE SITIO EN EL PERU

Reval, 19.—Los periódicos, por unanimidad, elogian la medida del Gobierno proclamando el estado de sitio en toda la nación, así como las demás medidas adoptadas para mantener el orden.

Han sido detenidas más de 300 personas.

Parece que hay intención de aplazar las elecciones legislativa y anular las municipales que se celebraron últimamente.

LAS TROPAS RUSAS SAQUEAN Y MATAN

Moscú.—Las tropas de guarnición en Pungen mataron a dos mil naturales de la región de Kasver, saqueando después el territorio.

PRONOSTICO DE GUERRA EN EL EXTREMO ORIENTE

Cantón.—Al embajador chino en Moscou, doctor Yen, actualmente en Nanking, se atribuyen declaraciones de haber pronosticado una guerra en el Lejano Oriente, en el futuro, entre Japón y Rusia, aliada con países occidentales.

FINANZAMIENTO DE LAS OPERACIONES COMERCIALES DE LOS EE. UU. CON CUBA

Wáshington.—El presidente Roosevelt ha firmado el decreto creando un banco de importación y exportación a Cuba para finanzar las operaciones que se hagan entre los dos países.

HUELGA DE TAXIS

Nueva York.—Se han declarado en huelga quince mil taxistas, temiéndose que el paro sea secundado por los demás.

COMPLOT

Buenos Aires.—Ha sido descubierto en esta capital un depósito de explosivos.

Las bombas encontradas pasan de un millar, y se tiene la creencia de que se preparaba un complot.

PROVINCIAS

UN HERIDO POR CUESTIONES POLITICAS

Barcelona, 20.—Dicen de Manresa que en la calle de Bern el presidente del Sindicato fascista, Barcerán, se encontró con el presidente de la Juventud de la Esquerra de Cataluña, Mariano Homs, y sin que mediara palabra le hizo un disparo, atravesándole la bala un riñón.

El herido ingresó en grave estado en una clínica particular y el agresor fué detenido y encarcelado.

CAPITAN DE SOMATENES

Barcelona, 20.—Ha sido nombrado capitán auxiliar de Somatenes, con destino en Barcelona, el ex director general de Seguridad, don Arturo Menéndez.

SE SOLUCIONA UN CONFLICTO

Barcelona, 20.—Esta noche se reintegraron al trabajo los obreros que se hallaban en huelga de los ramos de agua y luz.

ATRACO

Barcelona, 20.—En el barrio de Hospitalet tres individuos pistola en mano atracaron al contratista de Limpieza Pública, Tomás García, en el sitio conocido por Torrente de Gorneut, robándole 2.100 pesetas que llevaba para el pago de jornales.

LOS CONFLICTOS SOCIALES

Barcelona, 20.—Se han firmado las bases para el arreglo del conflicto planteado entre las empresas y los obreros del agua y la luz.

Continúan las negociaciones para resolver la huelga del personal de los ferrocarriles catalanes, esperándose que prontamente quede solucionada.

RECOMPENSAS

Málaga, 20.—Han sido propuestos para recompensa el sargento y los guardias de la Benemérita que realizaron la captura del bandido "Pasos Largos".

UN NAUFRAGIO Y VARIAS VICTIMAS

Huelva.—Debido al fuerte temporal reinante, ha naufragado en las costas de Isla Cristina un velero de la matrícula de Ayamonte, que iba tripulado por cuatro hombres dedicados a la pesca de la almeja.

Tres de ellos perecieron ahogados y el cuarto fué salvado por el niño de trece años, Antonio Fernández, que con gran desprecio de su vida, se arrojó al agua, consiguiendo apoderarse del náufrago y arrastrarlo hasta la orilla, donde se le reanimó, pues se encontraba extenuado.

El arrojo del niño Antonio Fernández está siendo objeto de grandes elogios y las autoridades locales gestionan para él una recompensa.

ANUNCIO DE HUELGA

Ciudad Real, 20.—Los obreros del ramo de construcción han presentado oficio de huelga por 24 horas como solidaridad con los obreros de los ferrocarriles Madrid-Badajoz.

UNA MUJER MUERE CARBONIZADA

Ciudad Real, 20.—Hallándose en su domicilio, en el pueblo de Castellar, la vecina Aurora Vilches, sufrió un ataque, cayendo sobre la lumbre de la chiminea.

Se le incendiaron las ropas, pereciendo carbonizada.

La víctima sufría con frecuencia los ataques que hoy le ocasionaron la muerte. Estaba casada y deja cinco hijos.

INCENDIO EN UNA IGLESIA

Almería, 20.—Durante la madrugada se declaró un incendio en la iglesia del pueblo de Adra.

El vecindario logró localizarlo, ardiendo solamente la techumbre y una parte del coro.

INCENDIO INTENCIONADO EN UN MONTE

Bilbao, 20.—Un incendio intencionado ha destruído 10.000 pinos del monte propiedad del colono señor Ortiz Ribas.

LAS CONSECUENCIAS DEL TEMPORAL

Bilbao, 20.—A causa del temporal han quedado derribados 100 metros del pretil de la playa de Baquio, inundándose los huertos.

También causó enormes daños en los puertos de Bermeo, Ondarroz y Lequeito.

LA MANUTENCION DE LOS OBREROS PARADOS

Bilbao, 20.—El gobernador civil ha manifestado que se terminó el dinero enviado para la manutención de los obreros en paro forzoso.

Espera nuevos donativos para evitar el cierre de los comedores.

DE ARRIBADA FORZOSA

Gijón.—Han entrado en el puerto muchos barcos de arribada forzosa.

El puerto se ha cerrado a la navegación.

La flota pesquera no ha podido hacerse a la mar.

Las olas barren los muelles y la circulación por ellos se hace peligrosísima.

CONSEJO DE GUERRA

Zaragoza.—Se ha celebrado el Consejo de guerra contra el sargento Fernández, autor de la muerte del suboficial don Jesús Fernández, al que agredió con un revólver, causándole la muerte.

El fiscal solicitó la pena de muerte.

DE ANOCHE

REUNION DE UN PATRONATO

Se ha reunido el Patronato de Administración de los Bienes Jesuítas.

Se examinó el presupuesto referente a dicho Patronato, excluyendo las obligaciones hipotecarias y el capítulo de las 100.000 pesetas para la administración.

Entre las partidas que se suprimen figuran 50.000 pesetas para dietas de los vocales; 35.000 para gastos de representación; 20.000 para asesores jurídicos y otras más que suponen un total de 300.000 pesetas.

LA COMISION DE INSTRUCCION

También se reunió hoy la Comisión de Instrucción Pública.

El señor Toledo hizo resaltar los efectos de la estatificación de la Enseñanza en el bienio pasado con el supuesto aumento de 347 profesores.

Propuso que los 724 profesores nombrados interinamente queden con carácter definitivo.

SE REUNE LA COMISION DE JUSTICIA

Esta tarde se reunió la Comisión de Justicia.

El señor Arrazola dió cuenta de la fórmula propuesta por el Gobierno para resolver la cuestión haberes del clero.

Dicha fórmula consiste en el auxilio a los sacerdotes cuyo sueldo sea inferior a siete mil pesetas.

Se exigen 16 millones como tope máximo, que invertirá el Estado en el pago de haberes.

Los diputados de las derechas pidieron que se aumentara la consignación, pero el criterio del Gobierno no es favorable a ello por ahora.

Las actuales circunstancias no permiten un aumento, que puede ser posible más adelante.

LAS FIESTAS DE LA REPUBLICA

En el Consejo de hoy se trató ampliamente de las fiestas que se han de celebrar el 14 de abril.

El presupuesto de las fiestas asciende a 300.000 pesetas.

Vendrán a Madrid los Coros Clavé y otras entidades artísticas de Barcelona.

Se celebrará una gran cabalgata, figurando en el cortejo elementos del Ejército.

Se hará una representación oficial de "El alcalde de Zalamea."

También figurarán en el programa una corrida de toros y una fiesta cultural en la que se otorgará el título de ciudadano honorario de la República a la persona que designe las Cortes por reunir los méritos necesarios para ello.

EL PROYECTO DE AMNISTIA

Mañana será ultimado el proyecto de amnistía, del que se sabe será muy amplio.

Los amnistiados solamente recuperarán los derechos políticos mediante una ley para cada caso.

DEL CONFLICTO DE LA CONSTRUCCION

Hoy se han reintegrado al trabajo todos los obreros del ramo de la construcción que se hallaban en huelga.

Numerosos patronos de dicho ramo afiliados al partido radical han declarado su propósito de inscribirse en la Ceda.

El presidente de la Federación Patronal ha manifestado que el acuerdo respecto a la jornada de 44 horas subsiste y que no pagarán las horas que no trabajen los obreros.

Creen los patronos que el Gobierno debe derogar el decreto del señor Estadella.

SESIONES DE CORTES

Madrid, 20.23.—A las cuatro de la tarde el señor Alba declara abierta la sesión.

En la Cámara, animación. En el banco azul los ministros de Estado y Trabajo.

Se acuerda hacer constar en actas

¿HA PROBADO LOS CIGARRILLOS

PREFERIDOS

CONFECCIONADOS CON RAMAS CUBANAS DE LAS MEJORES ZONAS?

FUMAD PREFERIDOS A 0'30

PROBAD PREFERIDOS

DE Morales Clavijo

EL CIGARRILLO CIEN POR CIEN AROMATICO.

Aguila Tinerfeña

SUAREZ GUERRA, ESQUINA A PEREZ GALDOS. Santa Cruz de Tenerife.

ALVARO ABAD

DE LA CASA

TRUST JOYERO

PRESENTA EN EL DOMICILIO LA NUEVA REPOSICION DE JOYAS AVISOS EN

Au Petit París.--Valentín Sanz 8

¡Observe Vd. la forma en que el VIM limpia las superficies pintadas!

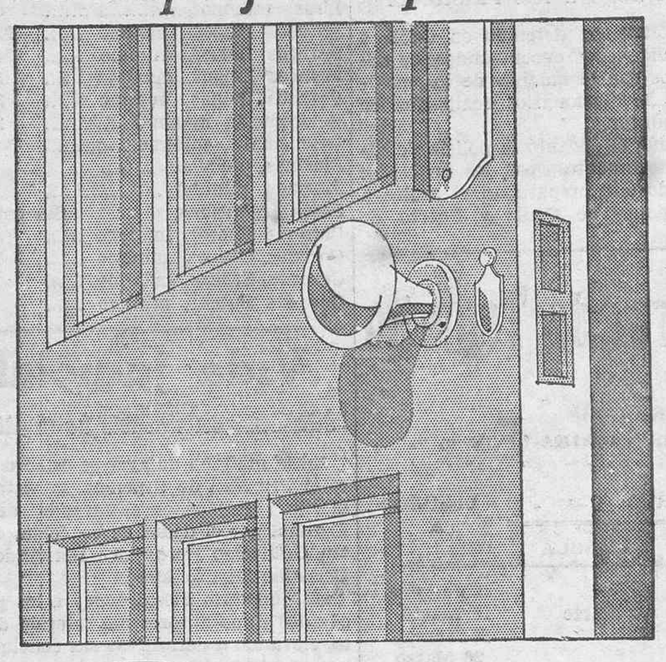

No se deje usted engañar por limpiadores *corrientes* —compre Vim, el Limpiador de Doble Efecto.

Todas las señoras desean una limpieza extremada en la casa. El Vim proporciona este extremo de limpieza debido a sus cualidades de Doble Efecto. El Vim es preparado para que pueda hacer dos trabajos a un mismo tiempo. A medida que Vd. frota, ablanda la suciedad y la recoge. *No es posible* que deje puntos sucios. Deja una superficie perfectamente brillante, sin rayaduras ni rincones grasientos. El Vim proporciona la ayuda adicional que Vd. necesita.

VIM (1) *ablanda la suciedad* (2) *luego la absorbe*

M-V 252-74 S — LEVER BROTHERS LIMITED, PORT SUNLIGHT, INGLATERRA

Avicola Montserrat

Polluelos procedentes de estirpes de alta puesta.

HUEVOS PARA INCUBAR
MATERIAL AVICOLA
LITERATURA AVICOLA
ENSEÑANZA

Salamanca Chica.—Teléfono, 9-2-0

CLENSEL

REFRESCA SUS PIES.

MUEBLES

Gran exposición en el comercio establecido en la calle Fermín Galán 83 esquina a plaza de Weyler

¡¡FORASEROS!! T

ANTES DE REGRESAR A SUS HOGARES VISITEN EST CASA

Ministerio de Cultura 2010

el sentimiento por la muerte del diputado radical, por Badajoz, señor Arquero.

Apruébanse definitivamente varios dictámenes, y se entra en el orden del día.

Comienza la discusión de los presupuestos.

El señor RODRIGUEZ PEREZ, de la Izquierda Republicana, se opone a la discusión parcial de los mismos.

Dice que precisa conocer la totalidad.

El señor ALBA manifiesta que lo mismo pidió él hace treinta años, pero que la práctica no le ha dado la razón.

Añade que,aunque no están todos los dictámenes para facilitar la aprobación, debía la Cámara dar una opinión general.

Interviene el señor PRIETO abundando en las razones expuestas por el señor Rodriguez Pérez.

Propone la prórroga trimestral que autoriza la Constitución.

El ministro de HACIENDA protesta de que se quieran prorrogar los presupuestos, que es tanto, dice, como mantener los antiguos errores.

Añade que acepta la prórroga siempre que continúe la discusión, y que si no, la responsabilidad de que no haya presupuestos será de la Cámara.

El señor RODRIGUEZ PEREZ protesta de la teoría sustentada por el señor Marraco, atribuyendo al Gobierno la responsabilidad por no haberlos presentado antes.

Vuelve a intervenir el señor PRIETO diciendo que no basta conocer el proyecto de los presupuestos sino los reflejos de la Comisión dictaminadora.

Pide que el ministro de Hacienda exponga el criterio del Gobierno sobre el proyecto, desarrollando su obra económica.

El señor MARRACO rechaza la ironía que encierra las palabras del señor Prieto, diciendo que la prórroga debe hacerse sin modificaciones.

El señor LAMAMIE DE CLAIRAC cree que debe estudiarse el presupuesto en serio y, por lo tanto, aboga por la prórroga.

Los señores AMADO, de Renovación Española, y VENTOSA, de la Lliga, se muestran también conformes con la prórroga.

El señor VILLALONGA dice que no ve inconveniente en que se discuta el dictamen si no hay tiempo para efectuar la prórroga.

Los señores RODRIGUEZ DE VIGURI, agrario, SANTALO, de la Esquerra, y BARCIA, por las izquierdas, defienden la prórroga.

El ministro de HACIENDA sostiene que la prórroga quebranta el crédito del Estado, añadiendo que el comenzar la discusión del presupuesto no destierra la posibilidad de una prórroga en último caso.

El señor ALBA anuncia que procurará armonizar voluntades.

Dice que no ve inconveniente en comenzar la discusión de la totalidad del presupuesto, acordándose de conformidad.

El señor CHAPAPRIETA consume el primer turno de la discusión.

Califica de rutinario el presupuesto.

Dice que el aumento del presupuesto, en relación con el coste de la vida, está en una desproporción de un 325 por ciento.

Censura la enormidad que representan los impuestos.

Aboga por la reducción de gastos.

Añade que siendo ministro un dictador sería posible reducir en dos o tres años 600 millones.

No cree factible la reforma tributaria, pero dice que es imprescindible acometer el impuesto sobre la renta.

También cree necesario la reforma de la Plus Valía,que rendirá 1.150 millones de pesetas.

Censura la desproporcionalidad de la contribución industrial en provincias.

Termina diciendo que se precisa una política común en materia de Hacienda para salvar la economía nacional.

El señor AMADO consume otro turno en contra de la totalidad.

Dice que la República ha creado una deuda de 1.500 millones de pesetas que califica de onerosa, porque se otorgan intereses de un cinco por ciento libre de impuestos.

Considera excesivos los aumentos que se registran en los presupuestos parciales de los Ministerios.

Censura el incremento de la Guardia civil y de Seguridad, diciendo que tal cosa demuestra que la democracia se apoya en la fuerza pública.

Se muestra contrario a las nuevas emisiones de las obligaciones del Tesoro.

Termina diciendo que se ha presentado el presupuesto con un gran déficit.

Después de contestar el señor CHAVARRI, de la Comisión, se suspende el debate para reanudarlo mañana.

El señor MARRACO da lectura a un proyecto.

El señor ALBA propone prorrogar las sesiones, sometiéndola a votación y llegando a cien el número de votantes.

Se levanta la sesión a las nueve.

MANIFESTACIONES DEL SEÑOR ALBA

Al terminar la sesión el presidente de la Cámara recibió a los periodistas en su despacho oficial.

Se negó a hablar sobre el plan parlamentario que propuso.

No creía que los presupuestos se pudieran aprobar antes del primero de abril.

Tampoco estimaba oportunas las sesiones dobles de la Cámara.

Manifestó que mañana reunirá a los jefes de minorías para acordar las fórmulas que permitan activar la labor del Parlamento.

Negó que se pensara conceder vacaciones, pues, dijo, las funciones legislativas no se pueden interrumpir.

Si la Cámara lo acuerda, se suspenderán las sesiones del jueves y viernes santo celebrándolas, en cambio, el sábado y el lunes siguientes.

Añadió que las fórmulas que propondrá a los jefes de minorías serán para prorrogar los presupuestos un semestre por dozavas partes o para discutirlo si se cree posible su aprobación antes del quince de abril.

En este caso los presupuestos regirían retroactivamente.

OPINIONES SOBRE EL PRESUPUESTO

Interrogados los señores Maura y Lara sobre la discusión del presupuesto, contestaron que serán ineludible acordar la prórroga.

DEL VIAJE A SEVILLA DEL SEÑOR SALAZAR ALONSO

El ministro de la Gobernación dijo esta noche a los informadores que en vista de la tranquilidad en los conflictos sociales y en el orden público, emprenderá viaje a Sevilla el miércoles de la semana próxima.

Solo iré—dijo—como un turista, permaneciendo algunos días en la capital andaluza.

LAS MUJERES RADICALES OBSEQUIARAN AL SEÑOR LERROUX

Las mujeres afiliadas al partido radical obsequiarán mañana con un almuerzo al jefe del Gobierno, señor Lerroux.

El acto tendrá lugar en el Círculo de Bellas Artes.

CONSTITUCION DE UN GRUPO PARLAMENTARIO

El jueves se constituirá un grupo parlamentario que se ocupará de las cuestiones mercantiles.

LOS PROYECTOS LEIDOS POR EL MINISTRO DE HACIENDA

Los proyectos de ley leídos hoy en la Cámara por el señor Marraco, se refieren al crédito para el pago de las pensiones al personal de la Compañía Trasatlántica y para la instalación del Ministerio de Industria.

LOS SOCIALISTAS VAN A CAMBIAR DE TACTICA

Los diputados socialistas censuraban esta tarde en los pasillos del Congreso que se discutan los presupuestos sin interés.

Creen que el mayor defecto de la política actual es la desorientación y el desgobierno.

Anunciaron que en lo sucesivo cambiarán la táctica y los medios en su actuación dentro del Parlamento.

DECLARACIONES DEL SEÑOR RICO AVELLO

El Alto Comisario en Marruecos, señor Rico Avello, acudió esta tarde al Congreso, donde le interrogaron los periodistas.

Dijo que había entregado al Gobierno un extenso informe de los problemas más urgentes en el Protectorado, esperando acometerá con todo celo los que se refieren a la intensificación de los medios culturales y construcción de carreteras.

El señor Rico Avello regresará el sábado a Marruecos.

LAS PLANTILLAS DE LOS FUNCIONARIOS

El señor Villalonga ha declarado que la Comisión de Presupuestos propondrá que las plantillas de funcionarios aprobadas por las Cortes, se apliquen seguidamente, buscando la compensación en los presupuestos de los diversos departamentos.

REGRESO DE LOS JUGADORES DEL TENERIFE

Desde Alicante han salido para Cádiz, con el fin de embarcar el jueves con destino a Canarias, los jugadores del Club Deportivo Tenerife.

La Federación Nacional no autorizó al equipo canario para celebrar partidos amistosos, porque los gastos de la expedición corren a su cargo.

MADRUGADA

ESTALLA UNA BOMBA EN MADRID

Madrid, 20.24.—En la calle de Lagasca estalló esta noche una bomba de gran potencia.

El artefacto fué colocado en un taller de reparación de coches, causando grandes destrozos y rompiendo los cristales de las casas inmediatas.

Se trata de un acto de sabotaje por haber admitido el dueño del taller a dos obreros libres.

EN BILBAO ASALTAN LA OFICINA DE TELEGRAFOS, LLEVANDOSE 2.800 PESETAS

Esta noche penetraron unos pistoleros en la Oficina de Telégrafos de Bilbao, acometiendo al oficial que estaba de guardia en la ventanilla.

Los pistoleros le golpearon con las culatas de las pistolas, desvaneciéndose.

De la caja se llevaron todo el dinero que había ingresado en el día, ascendiendo a 2.800 pesetas.

EN CADIZ SON DETENIDOS TRES SINDICALISTAS.—SE PREPARABA UN ASALTO A LAS PRISIONES

La policía ha detenido en Cádiz a tres sindicalistas, encontrándoseles documentos con el balance de los movimientos revolucionarios realizados en varios puntos.

También se incautó la policía de diversos documentos, por los cuales se ha sabido que preparaban el asalto a las Prisiones de Cádiz y Puerto de Santa María, para libertar a los reclusos allí detenidos.

En el asalto intervendrían sindicalistas y elementos de la F. A. I., excluyendo a los socialistas.

Ultimas noticias

INTRODUCCION DE ARMAS EN FRANCIA

París, 20.—Los periódicos aseguran que han entrado en Francia gran cantidad de armas por las fronteras de Suiza, Bélgica y España.

Se ignora el destino que se dará a dichas armas.

Parece que la policía viene realizando investigaciones sobre este asunto.

COMPLOT CONTRA EL GOBIERNO ARGENTINO

Buenos Aires, 20.—La policía ha descubierto un depósito de bombas, cuyo número pasaba de un millar.

Dichas bombas estaban destinadas a un complot contra el Gobierno que preside el general Justo.

Con tal motivo se han practicado numerosas detenciones.

DETENIDOS POR ESPIONAJE

París, 20.—La policía ha detenido a 16 personas complicadas en el delito de espionaje de que se acusa al matrimonio Eswit.

Entre los detenidos figuran el coronel Dumoulin, un ingeniero y un químico.

Parece se trata de una organización de espionaje de bastante importancia.

SE HALLA MUY GRAVE EL DICTADOR DE VENEZUELA

Caracas, 20.—Se halla gravísimamente enfermo el presidente de la República, Juan Vicente Gómez.

El estado del paciente inspira serios temores, habiéndose consultado por cable a varios especialistas de Paris, que siguen el curso de la enfermedad.

TRES AVIADORES MUERTOS

Roma, 20.—Debido a una mala maniobra capotó hoy un hidro militar, resultando muerto los tres aviadores que lo tripulaban.

CONDENADOS A MUERTE

Moscou, 20.—Los Tribunales han condenado a muerte al maquinista y fogonero de un tren, responsables del descarrilamiento ocurrido el 4 del actual, en el que perecieron 19 personas.

CONTRA EL COMUNISMO EN EL JAPON

Tokio, 20.—Ha comenzado la ofensiva a fondo decretada por el Gobierno contra las organizaciones que se dedican a la propaganda comunista.

LA INDEPENDENCIA DE FILIPINAS

Wáshington, 20.—La Cámara ha aprobado el proyecto concediendo la independencia a Filipinas.

Ha sido enviado al Senado, para su discusión.

BOLSA DE MADRID

Libras esterlinas, máximo	37'60
Libras esterlinas, mínimo	37'50
Francos Franceses, máximo ...	48'50
Francos Franceses, mínimo ...	48'40
Dólares, máximo	7'40
Dólares, mínimo	7'38
Liras, máximo	63'50
Liras, mínimo	63'30
Francos Suizos, máximo	238'15
Francos Suizos, mínimo	237'90
Francos Belgas, máximo	34'35
Francos Belgas, mínimo	34'30
Reichsmark, máximo	2'935
Reichsmark, mínimo	2'92
Florines, máximo	4'97
Florines, mínimo	4'96
Pesos Argentinos,	Sin cotizar
Coronas Checas, máximo	30'70
Coronas Checas, mínimo	30'50
Coronas Suecas, máximo	1'95
Coronas Suecas, mínimo	1'93

Vida judicial

Sentencias del Tribunal de Urgencia

En la mañana de ayer se celebró ante el Tribunal de Urgencia, la vista de la causa incoada en el Juzgado de La Laguna, por el delito de coacción, contra Guillermo Hernández Hernández y Celestino Alonso Mesa.

El Ministerio Fiscal acusó a los procesados como autores del referido delito, elevando a definitivas sus conclusiones provisionales.

La defensa, a cargo del letrado, señor González de Mesa, se opuso a la forma en que relató los hechos la acusación, pidiendo la absolución de sus defendidos.

El Tribunal dictó sentencia, condenando a cada uno de los procesados, a la pena de dos meses y un día de arresto mayor, accesorias, costas y a la multa de 25 pesetas.

También se celebró ante el mismo Tribunal de Urgencia la vista de la causa tramitada en el Juzgado de la Orotava, por el delito de escándalo público, a consecuencia de una manifestación ilícita,en que se apedreó a la Guardia civil, de cuyo hecho se acusaba como promotor a Ernesto Villar Oliva, para quien el Ministerio Público pidió la pena de un año y un día de prisión menor, accesorias, costas y multa.

El Tribunal, después de deliberar, dictó sentencia, apreciando la concurrencia de la atenuante de embriaguez a favor del procesado, condenándole a la pena de 5 meses de arresto mayor, multa de 250 pesetas, accesorias y costas.

La defensa estuvo a cargo del abogado, señor González de Mesa.

Juicio por coacción y daños

Hoy comparecerá ante el Tribunal de Urgencia Antonio Rodríguez Borges, procesado en causa seguida en el Juzgado de la Orotava, por el delito de coacción y daños.

El hecho, según relata el Ministerio Público, ocurrió el 21 de febrero último, en cuya ocasión el procesado, en unión de un grupo, que no ha podido averiguarse quienes lo componían, penetró en la finca "Zamora", sita en el término de Realejo Alto, de Walde Martínez Pimienta, coaccionando al obrero Cándido González García, que se hallaba regando y que tuvo que abandonar el trabajo.

Dicho grupo rompió una atarjea por varios sitios, convenciendo a dicho obrero a que abandonara la finca, acompañando a los huelguistas.

El Ministerio Público aprecia en favor del procesado la atenuante privilegiada tercera del artículo noveno, pidiendo se impongan al procesado dos multas de 500 pesetas y otra de 250 pesetas.

Sentencia

La Sala de lo Criminal, de esta Audiencia, ha dictado sentencia en la causa que por el delito de amenazas se siguió en el Juzgado de La Laguna, contra Manuel López Ramos.

Por dicho fallo se absuelve al procesado de los delitos de amenazas a un particular y amenazas a un agente de la autoridad, declarando de oficio dos terceras partes de las costas. Se condena al mismo procesado, como autor de un delito de tenencia de arma de fuego, sin licencia, fuera de su domicilio, a la pena de cuatro meses y un día de arresto mayor, accesorias y la otra tercera parte de costas.

Defendió a dicho procesado el letrado, señor Ballester y Pérez Armas.

Línea Frutera de Pinillos

La Agencia de esta Compañía pone en conocimiento de los señores exportadores de frutos que desde el próximo día 28 del actual, en que será despachado el motor-correo "Darro", se admitirá libremente la fruta que se desee embarcar para Niza, aplicándose los mismos tipos de fletes que actualmente rigen para el puerto de Marsella.

Chargeurs-Réunis

Servicio frutero — Carga general — Pasaje

PROXIMAS SALIDAS

SERVICIO FRUTERO A FRANCIA

Vapor "SAN MATEO", Cargará para Nantes y Burdeos el 6 de marzo.
Vapor "SAN CARLOS" --Cargará paar Dieppe el 12 de marzo.
Paquebot "AMERIQUE", saldrá para Burdeos el 23 de marzo.
Vapor "SAN MATEO", cargará para Nantes y Burdeos el 27 de marzo.

LINEA DE LA COSTA OCCIDENTAL DE AFRICA

Paquebot FOUCAULD, saldrá para Dakar y Africa francesa, el 19 de marzo.

Para informes: HARDISSON HERMANOS, Villalba Hervás (antes Tigre) número 5.

SERVICIO FRUTERO DE LA

"Linea Pinillos"

SERVICIO RAPIDO SEMANAL Y FIJO CON NUEVOS BUQUES A MOTOR, EXCLUSIVAMENTE FRUTEROS

Tenerife-Marsella-Génova-Casablanca

SALIDAS DEL MES DE MARZO DE 1934

Miércoles 7.—Motor-correo EBRO — Para Marsella, Cette y Génova
Miércoles 14.—Motor-correo TURIA — Para Marsella, Cette y Niza.
Miércoles 21.—Motor-correo SIL — Para Marsella, Cette y Génova.
Miércoles 28.—Motor-correo DARRO — Para Marsella, Cette y Niza.

Salidas de Casablanca para Canarias, todos los viernes al mediodía

NOTAS.—Los motores TURIA y DARRO tienen cámaras para pasajeros de primera clase y los motores EBRO y SIL par pasaje de clase intermedia solamente.

Estos buques admiten frutos para París y cualquier otra plaza del interior de Francia y Suiza, cuyos frutos se trasbordarán directamente del vapor al vagón el mismo día de su llegada a Marsella. incluso aquellos cuyo despacho de Aduanas debe efectuarse en Marsella.

En los viajes de retorno hacen la escala de Génova, Marsella y Casablanca, para tomar el pasaje y la carga que se presenten con destino a estas islas.

ANTONIO LEDESMA (Agente) — Oficina: MARINA, 21

J. Lauritzen Line

COPENHAGUE

SERVICIO FRUTERO SEMANAL PARA LOS PUERTOS DEL NORTE DE AFRICA

ORAN, ARGEL, BONE, PHILIPPEVILLE Y TUNEZ

PARA INFORMES:

AGENCIA MARITIMA: ANTONIO ACOSTA

Bethencourt Alfonso, 1 (entresuelo). Teléfono, 9-4-6

Oldenburg-Portugiesische Dampfschiffs-Rhederei

SERVICIO RAPIDO DE CARGA ENTRE CASABLANCA Y TENERIFE

Próximas salidas de Casablanca

Sábado, día 24 de marzo — Vapor "RABAT".
Sábado, día 7 de abril — Vapor "TENERIFE".
Sábado, 21 de abril — Vapor CEUTA

Para más informes: JACOB AHLERS Marina número 31.—Agentes en Casablanca, H. G. SMITH y Co.. 171 Avenue General Drude.

Caja General de Ahorros y Monte de Piedad

de Santa Cruz de Tenerife

BAJO EL PROTECTORADO E INSPECCION DEL GOBIERNO

Saldo de imposiciones,: pesetas 10.000,000

Esta Caja de Ahorros, es de Tenerife; sus beneficios no salen de nuestra isla y sus fondos fomentan el trabajo y crean riqueza.

EDIFICIO SOCIAL: PEREZ GALDOS, NUM. 9 Y 11

SUCURSALES:

LA LAGUNA, Plaza de la Catedral, núm. 7
OROTAVA: Calle de Inocencio García Feo, número 5
GUIMAR: Plaza de la Iglesia, núm. 7
ICOD: San Agustín, núm. 6

JACOB AHLERS Sta. Cruz de Tenerife

AGENTE DE LAS COMPAÑIAS

WOERMANN-LINIE — HAMBURG-AMERIKA LINIE
DEUTSCHE OST-AFRIKA LINIE — HAMBURG-BREMER AFRIKA-LINIE

FECHAS DE SALIDAS DE LOS SIGUIENTES PUERTO

VAPORES	HAMBURGO	BREMEN	ROTTERDAM	AMBERES	LISBOA	LLEGADA A TENERIFE
WADAI	17 febrero		19 Febrero	20 Febrero		27 Febrero
WAGOGO	3 marzo	5 Marzo	20 Marzo	8 Marzo	13 Marzo	16 Marzo
WOLFRAM	13 marzo	10 Marzo		17 Marzo		24 Marzo
WAHEHE	17 marzo					26 Marzo

OBSERVACIONES.—Los vapores WADAI y WAHEHE, hacen escala en Boulogne Sur Mer y Southampton, los días 21 y 22 de febrero y 20 y 21 de marzo, respectivamente, para tomar pasajeros y correspondencia.
El vapor WAGOGO hace escala en Santa Cruz de la Palma.
El vapor WOLFRAM hace escala en Amsterdam, el día 16 de marzo.

AGENTES DONDEN ESTOS VAPORES CARGAN

BREMEN: Norddeutscher Lloyd (Abt. Kanar. Inseln).—HAMBURGO: Woermann Linie A. G. (Afrikanaus). ROTTERDAM: F. A. Voig & Co. (Postfach 1158.—AMSTERDAM: Holland West-Afrifa Lijn N. V. (Prins Hendrikkade 34).—AMBERES: Agalire S./A. (Meir 24).—LISBOA: Marcus & Harting Lda. (Rocio, 50.)—FUNCHAL: Joao de Freitas Martins.

EL BON MARCHE

FERMIN GALAN (ANTES CASTILLO), 12

Acaban de llegar con el vapor "Bañaderos" los primeros modelos de sombreros y vestidos para primavera.

ACTUALMENTE EXPOSICION DE ROPA INTERIOR

UNA GANGA: Juegos de ropa interior de seda con encajes finos de dos piezas. Pts. 6'00 y 8'00 y de tres piezas. Ptas. 11'00.

LIQUIDACION DE TRAJES SASTRE CON ENORME REBAJA DE PRECIO

MEDIAS, EL SURTIDO MAS COMPLETO

Ministerio de Cultura 2010