AÑO XXIV.—NUMERO 9.262

SABADO, 19 DE MAYO DE 1934

Sábado, 19 de mayo de 1934.—Santos de hoy: San Pedro Celestino. Santos de mañana: San Bernardino de Sena. El Sol sale a las 5'13; pónese a las 6'50. La Luna sale a las 9'51; pónese a las 11'45. Temperatura máxima: 24'3. Mínima: 17'4.

La Prensa

Contemplar y gozar puramente lo bello, perseguir el bien sin egoismo, es decir, para jugar también con el espíritu, eso es jugar, y a eso y a nada más que a eso debe irse a la escuela.

M. B. COSSIO

OFICINAS: VALENTIN SANZ, NUMERO 15

DIARIO DE LA MAÑANA.—SANTA CRUZ DE TENERIFE

FRANQUEO CONCERTADO.—APARTADO, 97

TENERIFE.-- LO ESENCIAL PARA EL INMEDIATO FLORECIMIENTO DE LA ISLA

III

PARA EL CABILDO

Hay que repetir hasta la saciedad esta patente verdad: "No existe obra alguna que le proporcione a Tenerife fama y riqueza tan grande y súbitamente, como la explotación del Teide, ya por lo que en sí vale y significa este "Prodigio de la Naturaleza", cuanto por lo que precipitaría la ejecución de todos los proyectos apetecidos."

Por lo tanto, el concretar lo más posible las influencias y actividades a la instalación del funicular, que puede y debe terminarse en brevísimo plazo, es laborar con éxito seguro por la más pronta conclusión de las demás obras deseadas, porque todas ellas serán, indefectiblemente, veloz consecuencia de los raudales de riqueza y bienestar que el Teide aporte a la isla.

Demorar, pues, la realización de ésto, es retrasar el florecimiento de Tenerife y prolongar en sus habitantes el malestar económico que les aflige.

Y siendo, como se ha expresado, el bien que ha de recabarse tan grandioso, que, no sólo magnificará la isla entera, sino que rendirá a la nación honra y provecho, y, además, ha de beneficiar a la Humanidad, el Gobierno es, en primer término, el obligado a llevar a cabo seguidamente este proyecto que, a más de transformar en muy próspero un pedazo del territorio nacional, hoy infortunado, crearía una nueva fuente de ingresos para el Tesoro público.

Ignórase, si para hacerse cargo de esta, para el Gobierno pequeña, pero vitalísima obra, sobre cuya perfecta licitud, dadas su alteza y finalidad no cabe abrigar duda alguna, tropezaría con minucias u obstáculos de orden burocrático, o, acaso, con fútiles legalismos de esos que tan frecuentes y hábilmente se soslayan y sortean, pero sí puede afirmarse rotundamente que, aunque los hubiere, salvar los tropiezos de cualquier clase que fueren para engrandecer a España, convirtiendo parte integrante de ella, en la actualidad muy deprimida, en una comarca próspera y ensalzada por todo el mundo, con el feliz aditamento de hacer con ello al mismo tiempo un gran beneficio a la Humanidad, sería un loable acto que honraría a los ministros que acordaran su urgentísima realización.

Tratándose, como se trata, de un bien inmenso para la isla entera; mejora extraordinaria; la mayor que puede hacérsele, el Cabildo, como genuino representante de ella, es el indicado para recabar de los gobernantes su ejecución, poniendo en actividad para conseguirlo los medios e influencias de que disponga, y hasta ofreciendo contribuir con cuanto le fuera dable.

Mas, si a pesar de las poderosas razones patrióticas antes citadas, el Gobierno, por otras, que seguramente no encajarán bien en la categoría de las anteriores, no accediese a conceder ese gran beneficio, sin tener tampoco en cuenta su carácter de "universal utilidad", entonces, la Excma. Corporación, aun cuando le fuera preciso hacer un considerable esfuerzo, debiera emprender ella misma la obra:

Porque sobresale de todas las demás, como la grandiosidad del Teide descuella sobre la isla;

Por los efectos importantísimos que enseguida produciría, cuyos provechos recaerían en todos los pueblos de Tenerife redundando en pro de sus habitantes, sin exclusión alguna;

Por no resultarle gravosa, puesto que con la demasía de ingresos que le proporcionara la nueva y extensa materia contributiva que se formase, no sólo se indemnizaría en poco tiempo de los dispendios que hubiese hecho, sino que acrecerían tanto sus disponibilidades que en adelante podría continuar, aun con mucha mayor intensidad y eficacia, su gestión favorable a Tenerife, y

Por culminar con ella, digna y brillantemente, su ininterrumpida y prestigiosa labor patriótica.

Y si también, por desgracia, se le presentasen al Cabildo insuperables dificultades para dar vida a este proyecto, pudiera entonces confiarle a una empresa particular, que, sin duda, habrá quienes deseen realizarle, exigiéndole, naturalmente, que lo lleve a efecto en las mejores condiciones y con la mayor celeridad posible.

Hay que reflexionar en lo mucho que perjudicaría la demora en la instalación del funicular, toda vez que eso sería: retrasar al país la adquisición de exhorbitantes posibilidades que le alzarían de la postración en que se encuentra, e impedirle a sus habitantes el poder confiar plenamente en la perennidad de un próximo y dichoso futuro.

Así, pues, demanda con apremio la urgente ejecución de esta primordialísima obra el esplendoroso porvenir de Tenerife, que preséntase hoy algo inseguro y oculto, porque le velan aún deplorables desidias e incomprensiones.

Jamás se le ha ofrecido al Cabildo ocasión como la presente para proporcionar a Tenerife un beneficio tan intenso y tan extenso como el que lograría con la instalación del funicular que, de empobrecido y decadente, le trocaría enseguida en un país venturoso y feliz.

Y como la Excma. Corporación trabaja con asiduidad por el adelanto de la isla, y por lo mismo, en su seno es donde con más vehemencia han de repercutir, ya grata o penosamente, las mejoras o perjuicios que afecten a Tenerife, es indudable que, al disponer, en la forma que más conveniente, y sobre todo más breve juzgue, la ejecución de esta enaltecedora obra, les quedará a los señores consejeros que lo hayan acordado, la noble e íntima satisfacción de haber, con su loable gestión patriótica, dotado al país de un permanente y salvador recurso, que será la causa eficiente de que en lo sucesivo la bahía de la capital esté de contínuo poblada de numerosos buques, portadores incesantes de multitudes de viajeros que, al venir a visitar, atraídos por su justa y universal nombradía, nuestro famoso "Prodigio de la Naturaleza", y con ese motivo ver, admirar y comprobar la real excepcionalidad de las demás bellezas y privilegios de esta tierra encantadora, estarán constantemente vertiendo abundancias y prosperidades sobre toda la isla.

Es decir: A nuestro Cabildo se le deberá el glorioso y perdurable encumbramiento de Tenerife.

Y a la verdad: la realización, no dificultosa, del infalible medio para obtener rápidamente tan grandioso fin, sería muy lamentable que fuera aplazada.

Bernardo BENITEZ DE LUGO.

Actualidades gráficas

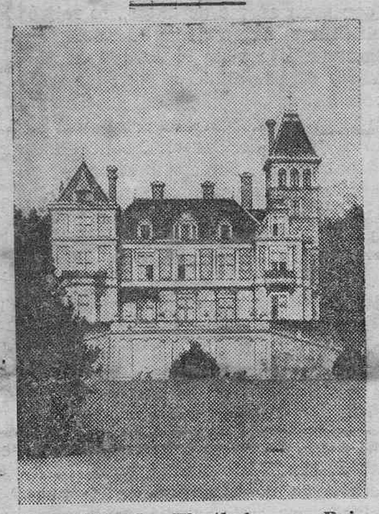

El castillo de Wartholz, en Reichean (Austria), que ha sido designado para residencia de la familia de la ex-emperatriz Zita, que va a retornar a aquel país después de aprobada la nueva Constitución.

Cecil B. de Mille, el célebre director de películas, dirigiendo los trabajos de su último film, "Cleopatra", que se aguarda con extraordinaria ansiedad.

OROTAVA.-- CRONICA DE LA SEMANA

Plantaciones en Las Cañadas

Por acuerdo del Cabildo de Tenerife, y como ensayo solamente, se han hecho plantaciones de algunas especies arbóreas en Las Cañadas del Teide.

Con objeto de verificarlas, el día 6 del corriente marchó para aquellos parajes el jardinero jefe del Jardín Botánico, don Juan Bolinaga, acompañado de don Ramón Ortiz y don Antonio Lugo.

El Consejero del Cabildo, don Fernando Franquet, iniciador de este proyecto, había habilitado previamente una parcela a propósito, cercada en debida forma para defenderla de los daños que puedan causarle los animales.

Las plantaciones se realizaron en las proximidades de la caseta de peones camineros, en presencia de numerosos turistas alemanes que se encontraban de excursión por los expresados lugares, habiéndose plantado por el señor Bolinaga 98 "Juniperus Cedrus" (cedro canario), y 13 pinos variados de maceta.

Además se sembraron pinos directos de la semilla, plantándose también especies propias de Las Cañadas, recolectadas en éstas, y geranios.

Las primeras de dichas plantas se utilizaron de diferentes tamaños para observar en su desarrollo cuales se adaptan mejor a la situación del terreno, y fueron cedidas gratuitamente—lo que es motivo de agradecimiento—por la señora doña Constanza Carnochan, don Antonio Lugo y el Jardín de Aclimatación. Las semillas de pino las suministró la Jefatura de Montes.

El señor Bolinaga espera un resultado satisfactorio de estos ensayos, y en previsión de que así suceda, sigue preparando sitio en varios lugares para otras plantaciones, siendo de estimar el particular interés que demuestra en este asunto, así como el de las demás personas que le prestan su valiosa cooperación.

Entusiastas, como los que más, de una amplia mejora del paisaje, por el convencimiento que tenemos de su extraordinaria importancia desde el punto de vista turístico, aplaudimos sinceramente la orientación del Cabildo en este sentido. Hay que incorporar a la belleza característica de Las Cañadas, esta otra de la vegetación adecuada y abundante en los puntos convenientes de dichos parajes, por la que hace tiempo venimos abogando, para completar el maravilloso cuadro que allí ofrece la naturaleza.

Las Exposiciones del Liceo

Un nuevo aliciente en la Exposición de plantas que organiza el Liceo de Taoro para las próximas fiestas. El conocido botánico, doctor Burchard, presentará una selecta colección de verodes, muchos de los cuales figuran en su "Oecología y biología de las plantas canarias", obra que, dicho sea de paso, se conoce más en el extranjero que entre nosotros mismos.

Hemos tenido oportunidad de ver algunos ejemplares de dichas plantas, y podemos asegurar que se trata de algo que llamará grandemente la atención, no sólo por su belleza sino por su novedad, ya que, según dijimos en otra ocasión, generalmente se conocen muy pocas variedades de estas plantas tan decorativas.

Ahora podrá apreciarse, por esta pequeña muestra, la labor científica del señor Burchard, que casi ha consagrado su vida a nuestra flora, contribuyendo a su divulgación, meritorio trabajo que aún no hemos sabido estimar como merece.

—Ha quedado abierto el plazo de admisión de trabajos para la Exposición de fotografías, cuyo plazo terminará el día 15 de junio próximo.

En la Secretaría de la Sociedad se darán informes detallados sobre este concurso.

De arte

El número de "Blanco y Negro", correspondiente al 6 del actual, publica el retrato de nuestro paisano, el laureado escultor don Jesús María Perdigón, con motivo de una encuesta sobre la Exposición Nacional de Bellas Artes.

A este certamen ha concurrido el joven pintor pensionado por este Ayuntamiento, don Maximiliano Febles, quien ha presentado un lienzo de ambiente tinerfeño, que se titula "Caserío en Monte Verde".

Nueva escuela

Por la Superioridad ha sido creada, con carácter provisional, una escuela de párvulos en el casco de esta población, haciéndose gestiones para que sea adscrita a las escuelas graduadas.

Es de esperar que en el plazo reglamentario se llenen los requisitos prevenidos, para que la nueva escuela sea elevada a definitiva.

Conferencia

A las nueve de la noche de mañana, domingo, se celebrará la segunda conferencia de las anunciadas en el Liceo de Taoro.

Estará a cargo del letrado, don Leocadio Machado, que disertará sobre el tema "Ahorro y Previsión".

Dada la cultura del señor Machado y las simpatías con que cuenta en esta Villa, es de esperar un gran éxito a este acto de espiritualidad con que obsequia a sus socios el Liceo, cuya tribuna ocuparán también en breve don Antonio González Cabrera y don José Rial.

Mejoras locales

Por este Ayuntamiento se ha acordado subastar las obras de pavimentación y reforma de la calle de San Agustín y de parte de las de Capitán García Hernández y Tomás Zerolo, realizando con ello una de las más urgentes mejoras que exigen la comodidad, el ornato y buen nombre de la población, si se tiene en cuenta que dichas vías forman parte principal del trayecto que recorren los turistas que visitan esta Villa.

También se están ejecutando, por acuerdo de la Municipalidad, las obras precisas en el límite Norte de la plaza de la Constitución, para ampliar en esta el alumbrado eléctrico, reforma que se hacía cada vez más necesaria.

En el Colegio de San Isidro

El martes último se celebró en el salón de actos del Colegio de San Isidro, una velada artística en honor de San Juan Bautista de la Salle.

La fiesta resultó del agrado de la numerosa concurrencia, siendo muy aplaudidos los que desempeñaron el interesante programa.

La velada se repetirá mañana domingo.

Agradecemos la atenta invitación con que se nos ha favorecido para asistir a dichos actos.

Un ruego

Con motivo del nuevo servicio de autobuses establecido con muy buen acuerdo por la Exclusiva de Transportes de Tenerife, entre la Orotava y Los Realejos, pasando por la Perdoma y Cruz Santa, se nos interesa dirijamos un ruego al Ayuntamiento del vecino Realejo Alto, para que disponga la reforma del antiguo camino que conduce de la Cruz Santa a dicho pueblo, a fin de hacer el servicio por él, con lo que se ganaría mucho en rapidez y comodidad.

Boda

El lunes último tuvo efecto en la parroquia de San Juan el enlace de la bella señorita Margarita Luis Domínguez, con nuestro joven amigo, don Isaías Linares Alvarez, representante en Bilbao del Sindicato Agrícola del Norte de Tenerife.

La ceremonia nupcial se celebró ante el altar mayor, bendiciendo la unión el párroco don Germán Segurado Paniagua.

La novia vestía elegante traje de seda.

Actuaron de padrinos los hermanos del contrayente, don Jorge y doña Edelmira, firmando el acta testifical don Fernando Méndez, don Buenaventura Machado, don Camilo Padrón y don Domingo Delgado.

Los invitados a la boda fueron espléndidamente obsequiados en casa de la novia.

Deseamos todo género de felicidades a los nuevos esposos, que ayer embarcaron para Bilbao, donde fijarán su residencia.

Teatro Pówer

Para las nueve y quince de hoy, sábado, y para las secciones de las siete, y nueve y quince de mañana domingo, se anuncia "Tarzán de los monos", película de la Metro, de la que es protagonista el campeón de natación Jonny Weismuller.

Cine Orotava

En la sección de las siete de hoy, sábado, la comedia frívola, "Usted será mi mujer", y en la de las nueve y quince, "Alma libre", por Norma Shearer y Clark Gable.

Mañana, domingo, a las siete, "Alma libre", y a las nueve y quince, la opereta "Contigo a la estratoesfera".

Deportes

Mañana marcharán para esa capital numerosos aficionados de esta Villa para presenciar el primer partido de fútbol del "Everton" y "Tenerife".

Por esta causa se ha suspendido el tercer encuentro del "Sporting Salamanca" y "Orotava".

CORRESPONSAL.

VIDAS AVENTURERAS.-- Samuel Insull y sus grandes estafas

Dos años largos de aventuras

Más de dos años hacía ya que Samuel Insull, antiguo agente comercial del famoso Edisson, se escapó a Europa huyendo de los jefes federales de su país, y más de uno hace que el Gobierno Roosevelt inició incesantes trabajos y tenaces gestiones para que se lo entregaran. Se recordará que al principio, Grecia contestó con un rotundo "non posumuss", alegando la carencia de un Tratado y de un Código de extradición. Pero los Estados Unidos insistieron, manejando alternativamente y diplomáticamente la oferta y la amenaza inmediata.

Por rescatar a Insull, los Estados Unidos prometían a la República Helénica todas las ventajas comerciales que uno puede imaginarse, todas las concesiones arancelarias imaginables. Grecia, tan agobiada económicamente, podría mejorar notablemente su balanza comercial, en franca decadencia, su comercio exterior en un crecidísimo porcentaje; derogada la ley de "Volstead", la ley trágica seca, los vinos griegos tendrían en los Estados Unidos gran cantidad de consumidores..., por el contrario el prurito excesivamente legalista greco, se alzaría contra los productos de la Unión; sus barreras aduaneras se alzarían implacableemnte contra las del Tío Sam.

En este intervalo de tiempo, Insull, gran captador de voluntades ajenas, se había hecho valiosas amistades en Grecia; banqueros, comerciantes opulentos, políticos grandes, se habían hecho amigos del estafador millonario, que aunque se decía arruinado, le quedaban cerca de cien millones de libras esterlinas, y ni a él ni a su copioso séquito, compuesto de veintitrés personas, entre familiares y empleados, se mostraban tacaños en ninguna cosa...

Fué preciso el envío de varios representante oficiosos de Roosevelt para preparar la trama en que inocentemente caería Samuel Insull. Pero prevenido a tiempo quizás por los propios gobernantes griegos, o más concretamente por el ministro del Interior, el aventurero partió de Grecia en un barco, cual un navegante solitario, con dirección a rumbo desconocido. Y se fué para Turquía, que tampoco tenía un Tratado de extradición con los Estados Unidos.

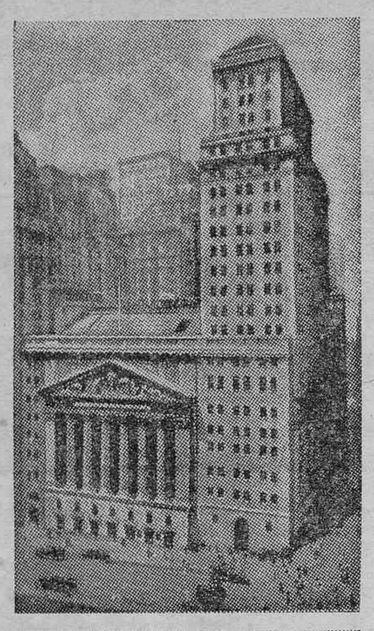

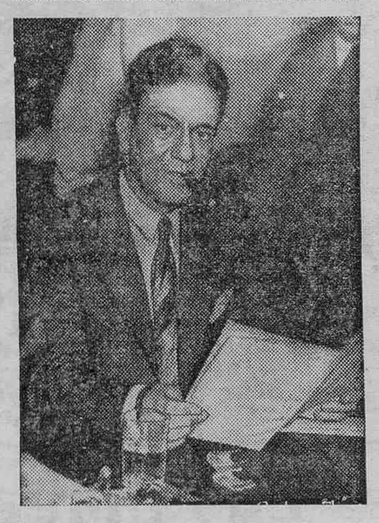

Arriba: el edificio de la Bolsa de Nueva York, tantas veces frecuentado por Insull.—Debajo: el presidente del Comité bancario del Senado, M. Pecora, uno de los que más han contribuído a descubrir los escandalosos "affaires" de Insull

La condena

Antes de desembarcar en territorio turco, supo ya Insull que la extradición había sido concedida y que sería aprobado de un día a otro por el Parlamento griego. Y determinó quedarse en el buque. No desembarcó por nada ni por nadie. En el barco, por ser de nacionalidad griega, no tenían intervención las autoridades turcas. Y declaró solemnemente: "Sólo me arrancarán de aquí por la violencia"... Pero los de Mustafá Kemal no tuvieron que apelar precisamente a la violencia, les bartó con la astucia turca.

El capitán del "Matiotis" vulneró—claro que inocentemente, inconscientemente—la legislación naval de Turquía, y por quedarse en el puerto más tiempo que el debido, dió motivo a que las autoridades registraran el buque y condujeran detenido a Insull a la cárcel de Ankara. En cuatro días largos para aquél, fué juzgado, y con la ley en la mano le condenaron a continuar en el viaje, fundándose en el ratificado Tratado de extradición, cuyo delito está incluído en este y conducido a los Estados Unidos.

Ciento cincuenta años de prisión pide el fiscal para Insull

En la cárcel, en la misma cárcel que alojó a Capone cuando Samuel Insull era todavía una de las grandes figuras del mundo financiero, el destronado magnate de Chicago piensa en lo triste que sería pasarse ciento cincuenta años tras las rejas de una prisión. Demasiados años para un anciano enfermo, que ha sufrido un ataque cardíaco que lo dejó sin sentido cuando fué llevado a presencia del procurador de Chicago.

Míster Insull, después de haber sido curado, lloraba como un niño cuando anunció que no le era posible reunir los 200.000 dólares de fianza que le garantizarían la libertad mientras dure la causa entablada por fraude y desfalco de los fondos de los accionistas de sus muchas empresas.

Si al final resulta culpable de todas las acusaciones que se le hacen, Insull será condenado a cumplir ciento cincuenta años de cárcel y a pagar multas que ascienden en total a 250.00 dólares.

EUROPA.-- COMPLICACIONES DIPLOMÁTICAS

París.—La brecha abierta en las relaciones francobritánicas se hace cada día más evidente, según observadores bien enterados. La primera diferencia tangible en la política de ambos países sobrevino con motivo de la cuestión de deudas de guerra: Gran Bretaña decidió pagar una parte como señal de su buena disposición, mientras la Cámara francesa votaba en contra de tal actitud, y con ello se rompía la comunidad de acción que ambos países intentaran establecer después de la famosa conferencia de Lausana, en que se perdonaron las reparaciones a Alemania. La segunda escisión vino por el problema del desarme, cuando el Gobierno de unión nacional francés resolvió salirse de negociaciones que precedentes gabinetes de izquierda habían mantenido con tendencia a avenirse a los razonamientos británicos para que se permitiese a Alemania un rearme legal a cambio de garantías británicas a ejecutar en un acuerdo que habría de firmarse en Ginebra, adonde se suponía regresaría Alemania.

Ahora parece todavía más evidente que ambos países han resuelto seguir distintos caminos en la cuestión desarme. No se cree que los británicos piensen presentar un nuevo plan, pues hasta el propio Mac Donald habría llegado ahora a la conclusión de la inutilidad de que Londres tome otras iniciativas, ya que el anterior memorandum británico representaba el límite a que los ingleses podrían llegar en cuanto a un acuerdo sobre armamentos.

Como nueva nota que viene a señalar más las diferencias que separan a ambas naciones, anótase la situación de los tratados de comercio y navegación entre ambos países, vigentes desde 1826, y renovados en 1882, que vencieron el 12 de mayo por haberlos Francia denunciado hace tres meses. Y no hay indicación de que serán renovados, pues se retrasan las negociaciones desde que el ministro de Comercio, M. Lamoureux, regresó de las conversaciones de Londres "con las manos vacías".

Sin embargo, y no obstante tales diferencias en las relaciones entre ambas naciones, se comprende que persista en Gran Bretaña el fuerte sentimiento a favor de la cordialidad de aquellos días en que el rey Eduardo hizo su histórica visita a París, aunque, por otra parte, se aluda en todos los sitios el temor de los británicos por verse envueltos en los disturbios del continente, lo cual pudiera ser razón para que el Gobierno inglés se inclinase a permanecer aislado mientras le sea posible, mientras Francia está obligada a volverse más y más cada día hacia sus aliados de la Europa central y oriental.

Ripios del día

De nuevo se habla de guerra
y esta vez entre Inglaterra
y el Japón;
al mundo entero le aterra
la grave conflagración.
Menos mal
que la lucha que se inicia
es tan solo comercial
y en contra de la avaricia,
un pecado capital.

Sufre ya sus consecuencias
hasta el comercio de aquí
con sus caras existencias;
pero, a mí,
que sigan las competencias.

Hoy ya podemos comprar
sin tener que regatear,
artículo japonés,
más barato, a no dudar,
que el inglés.

La seda cruda (o guisada)
los pijamas y percales
ya casi no cuestan nada,
una camisa bordada
siete reales.

Por unas veinte pesetas
se compran dos bicicletas
lo aseguro;
no sé cuántas camisetas
por un duro,
y los finos calcetines,
que vendían los ingleses
a cuatro o cinco chelines,
de balde los japoneses
los dan, no sé con qué fines.

Qué lástima no traer,
lector pío,
también algo que comer.
Aquí vas a enflaquecer;
debes marcharte al "Tokío".

CROSITA

FRESOLINA

Una Fresa a la hora de acostarse evita el estreñimiento.

Caja de 24 fresas: 2'75 pesetas.

De venta en todas las farmacias.

Asuntos locales

Para realizar obras urbanas

Anteayer se reunió la Comisión de Obras del Ayuntamiento, para tratar de un ofrecimiento que hace un Casa de la Península, comprometiéndose ha realizar obras urbanas en esta capital, mediantes determinadas garantías económicas.

Después de un amplio cambio de impresiones y teniendo en cuenta la convenciencia que pudiera reportar dicha oferta, se acordó que el asunto lo estudie la Comisión de Hacienda asesorada por el interventor de la Corporación y el arquitecto señor Blasco.

Las Comisiones de Obras y Hacienda elevarán luego una propuesta al Ayuntamiento, que adoptará una resolución definitiva.

Reunión en la Alcaldía

Convocada por el alcalde se celebrará esta tarde en su despacho una nueva renunión de concejales, para tratar de la situación económica del Ayuntamiento y de la comisión que hará viaje a Madrid con el fín de gestionar la aprobación de la Carta Municipal.

A los sastres

Se acaba de recibir un buen surtido de tizas para marcar, de la acreditada y antigua Casa "Moisson", de París Blancas, azules y color rosa.

"LA CIBELES", San Francisco, número 4, Santa Cruz de Tenerife.

Ministerio de Cultura 2010

Parque Recreativo

A las 6'15 y 10'15, la producción Nacional totalmente hablada y cantada en español titulada

DOÑA FRANCISQUITA

Por Raquel Rodrigo, Antonio Palacios, Matilde Vazquez, Fernando Cortez, Félix de Pomes, Antonia Aravello y Manuel Vico.

A las 8'15, precios populares. Estreno de la producción Nacional totalmente hablada y cantada en español

UNA MORENA Y UNA RUBIA

Por Consuelo Cuevas, Raquel Rodrigo, Concha Catala, Pedro S. Terol, Cristóbal Campos y J. Riquelme.

Próximo estreno, "Se ha fugado un preso" por Juan de Landa, Rosita Díaz Gimeno y Ricardo Núñez.

Para encargos de localidades, teléfono 3-4-1.

CINE LA PAZ.—A las 8 y a las 10, estreno de la fantasía oriental titulada

LAS MIL Y DOS NOCHES

(desnudo artístico).

Por Ivan Mosjoukine.

Próximamente: gran acontecimiento en este local.

Para encargos de localidades, teléfono 6-9.

Royal Victoria

El más suntuoso local de cine de la provincia, dotado del mejor aparato sonoro.

CALLE DE LA ROSA. TELEFONO 464.

A las seis y treinta de la tarde y diez de la noche, grandioso estreno del magnífico drama de la Hispano Foxfilm hablado totalmente en español

EL DIABLO SE DIVIERTE

Por Víctor Jory y Loretta Young.

A las ocho y quince, en función a precios especiales, reposición del grandioso melodrama hablado totalmente en español,

LAS DOS HUERFANITAS

El mayor éxito en su género de la actual temporada.

Nuestras grandes próximas producciones :"Por el mar viene la ilusión , "El testamento del Dr. Mabusse" y "Espías en acción."

Cine Numancia

EL MAS ATRAYENTE Y CONCURRIDO, EL MEJOR EQUIPO SONORO WESTERN ELECTRIC, LOS MEJORES PROGRAMAS

A las 6'30 y 10'15.—Gran programa de arte nacional.—Estreno de la deliciosa producción española, de bello ambiente andaluz, original de Insúa y F. de Sevilla, música del notable maestro Calleja, titulada

"2 MUJERES Y 1 DON JUAN"

Por los conocidos artistas Consuelo Cuevas, Mapy Cortés,, Enriqueta Dalma, Rosario Royo, Joaquín Bergia, Gaspar Campos, Luis Llaneza y el graciosísimo actor Antonio Gil ("Varillas"), con sus tan celebradas y aplaudidas intervenciones cómicas.

Un trozo de España. Dos horas de verdadera alegría.

A las 8'30.—La famosa opereta Paramount

EL DESFILE DEL AMOR

Por las grandes estrellas del cinema MAURICE CHEVALIER y JEANNETTE MAC. DONALD.

CINE AVENIDA

Hoy, a las 7 y media y a las 9 y media, éxito de la grandiosa producción de Artistas Unidos titulada

UN LOCO DE VERANO

Por Eddie Cantor, intérprete de la revista "Torero a la fuerza".

Fastuosa presentación y preciosas revistas de gran espectáculo. Una carcajada en cada centímetro de films.—Y un dibujo animado.

Cine San Sebastián

A las 8 y a las 10, grandioso éxito de la superproducción Paramount totalmente hablada en español

ADIOS A LAS ARMAS

La extraña y patética historia de dos enamorados que desafían el escándalo, los peligros y hasta la muerte.

Intérpretes, Gary Cooper, Adolfo Menjou y Helen Hayes.

NOTA.—La empresa de este popular cine obsequiará a los concurrentes de las funciones de estos días con un número que entrará en sorteo para una entrada al segundo partido Everton-Tenerife. El sorteo se verificará el miércoles.

Teatro Guimerá

SABADO, 19 DE MAYO DE 1934 A LAS 9 Y MEDIA DE LA NOCHE

ULTIMA REPRESENTACION DE

Katiuska

A PRECIOS POPULARES.

Francisco Suárez Hernández

MEDICO

Especialista en enfermedades de los riñones y de las vías urinarias

— CONSULTA —

Lunes, miércoles y viernes, de 10 a 12.—Martes, jueves y sábados, de 3 a 5

Fermín Galán, 43, principal. Teléfono, núm. 7-8-1

José Estrada González

MEDICO

Radiólogo del Hospital Civil — Especialista en enfermedades de la mujer y partos — Radioterapia — Radiodiagnostico — Aparato portátil de Rayos X.

— CONSULTA —

Lunes, miércoles y viernes, de 3 a 5 — Martes, jueves y sábados, de 9 a 12

Fermín Galán, 43, principal. Teléfono núm. 7-8-1

LA ESTRELLA

CLAVEL 14

PLATERIA, RELOJERIA, IMAGENES Y OBJETOS PARA REGALOS

Extensísimo surtido en relojes de todas formas y clases, despertadores, relojes de sala, antesala y pared, cubiertos de todas clases, fumadores modernos, arañas, linternas y pilas eléctricas, cristalería en todos colores y formas, cubistas, bombique etc. Joyería en general, pulseras y solitarios para pedida, pendientes e infinidad de estuches propios para regalos. Precios fuera de toda competencia.

NOTA.—Los trabajos de relojería, composturas de joyas y grabados hecho por profesionales, se entregan al siguiente día de recibidos.

Primera Tapicería

CALLE BETHENCOURT ALFONSO, NUMERO 13

TELEFONO, NUMERO 1-5-6 SANTA CRUZ DE TENERIFE

Esta Casa está especializada en la fabricación de:

TRESILLOS EN CUERO, GOBELINO Y PANA.

SILLONES DE DIFERENTES MODELOS.

SOFAS, CAMAS TURCAS, CHAISES-LONGUES.

COLCHONES: DE CRIN, LANA Y CRIN ANIMAL.

REFORMA DE MUEBLES ANTIGUOS

Ayer, en la Audiencia

En la mañana de ayer terminó la vista de la causa seguida contra Belisario Alberto, "Sacristán", Belisario Fariña, y Claudio Mesa, "Terrible", por asesinato de Francisco González Gaspar, "El Santiguador."

Después de informar el fiscal, señor Gonzalvo; acusador privado, señor Castro y los abogados defensores, señores Ballester y Pérez Armas y Schwartz,que mantuvieron sus conclusiones definitivas con gran acopio de datos,, se retiró a deliberar el Tribunal de Jurado.

Reanudada la vista el Jurado emitió veredicto de culpabilidad para los tres procesados.

En vista de ello por la Presidencia se abrió el juicio de Derecho, concediendo la palabra al Ministerio Fiscal.

El señor Gonzalvo, como consecuencia de las contestaciones dadas por el Jurado a las preguntas del veredicto, apreció la concurrencia de un delito de homicidio simple con la agravante de nocturnidad, del que eran autores responsables los tres procesados, pidiendo para cada uno de ellos la pena de 17 años, 4 meses y un día de prisión.

La acusación particular se adhirió a la del fiscal.

Las defensas apreciaron también un delito de homicidio simple, pero sin la concurrencia de la agravante de nocturnidad, por estimar que de la contestación dada en el veredicto no se se afirmaba que los procesados buscaran la noche de propósito.

En su consecuencia el Tribunal de Derecho dictó el siguiente

FALLO CONDENATORIO

Fallamos que debemos condenar y condenamos a cada uno de los procesados Claudio Mesa Pérez (a) "Terrible", Belisario de los Santos Fariña Hdez. y Eugenio Bernardo Albertos Núñez (a) "El Sacristán", como autores criminalmente responsables de un delito de homicidio sin la concurrencia de circunstancias modificativas, a la pena de 14 años, 8 meses y 1 día de reclusión menor, a las accesorias de inhabilitación absoluta durante el tiempo de la condena y al pago de las costas procesales por terceras partes, y a que en concepto de indemnización satisfagan mancomunada y solidariamente a los herederos del interfecto Francisco González Gaspar, la cantidad de 10.000 pesetas, a quienes se entregarán el metálico y efectos que fueron encontrados al interfecto.

Se aprueban los autos de solvencia parcial de los procesados Claudio Mesa y Belisario Fariña, y de insolvencia del Eugenio Albertos, dictados por el instructor.

Y para el cumplimiento de la expresada pena impuesta se les abone a los tres procesados todo el tiempo que han estado privados de libertad por la presente causa.

Leída la sentencia, la Presidencia preguntó al Jurado si consideraba o no excesiva la pena impuesta, contestando aquel afirmativamente.

De conformidad con la ley se entablará el oportuno expediente de indulto.

Información regional

LAS PALMAS

Un telegrama del Presidente del Cabildo

Se ha recibido el siguiente telegrama del Presidente del Cabildo Insular de Gran Canaria, don Miguel J. Alonso Jiménez, actualmente en Madrid:

"Complázcome comunicar que ministro Obras Públicas ha ordenado redactar proyecto desembarcadero puerto de Gando, así como se ultime estudio desembarcadero puerto Aldea.—M. Alonso."

Llegan los amnistiados

A las 4 de la tarde del jueves y a bordo de la motonave "Villa de Madrid", llegaron los obreros Juan Alvarez Cruz y José Tejera Melián, recientemente condenados por el Tribunal de Urgencia a 8 años de prisión, por suponérseles autores de la colocación de una bomba en una panadería del barrio de San José.

Al muelle acudieron a recibirlos numerosos compañeros.

La avería del cable italiano, reparada

La avería sufrida por esta línea, que ocasionó alteraciones en el servicio durante varios días, quedó completamente reparada el jueves, empezando seguidamente a funcionar normalmente y cruzándose los despachos sin inconvenientes de ninguna especie, tanto para Barcelona como hacia la América del Sur.

LA PALMA

El Marino F. C., en La Palma

Han llegado a esta ciudad, acompañados de algunos de sus directivos, los futbolistas que componen el equipo campeón de Gran Canaria, Marino F. C., que se proponen enfrentarse con el equipo local Mensajero C. D., en el campo de Bajamar, durante los días 20 y 21 del actual, cuyos encuentros han despertado gran interés entre los aficionados de esta ciudad.

Los jóvenes equipiers fueron recibidos en el muelle por gran número de futbolistas y aficionados.

Mañana llegara a este puerto el buque de turismo "Milwaukee"

Conduce 400 pasajeros

Procedente de Casablanca y Las Palmas llegará en las primeras horas de mañana, domingo, al puerto de esta capital, la espléndida motonave alemana "Milwaukee", a la consignación de don Jacob Ahlers.

El citado buque de turismo, que ya nos ha visitado este año realizando cruceros de turismo, conduce en tránsito 400 viajeros, y atracará al muelle-dique del Sur con el fin de aprovisionarse de petróleo.

Los turistas harán diversas excursiones al interior de la isla.

Por la noche, emprenderá la motonave "Milwaukee" el viaje de regreso a Europa.

SUCESOS

Un niño herido

Ayer fué asistido en la Casa de Socorro el niño Antonio Delgado Mendoza, de 8 años de edad, con domicilio en la calle de Santa Rosalía.

Presentaba una herida contusa con hematoma en la región frontal que se produjo a consecuencia de una caída.

Su estado fué calificado de pronóstico leve, salvo complicaciones.

Herida en riña

También recibió ayer asistencia en dicho benéfico centro la vecina del barrio de Las Monjas, Carmen González Alonso, de 50 años de edad, que había resultado herida en riña que sostuvo con una convecina suya llamada Corina Alvarez.

El médico de guardia le apreció diversas heridas de carácter leve.

Se dió cuenta del hecho al Juzgado.

Choque de vehículos

Ayer tarde chocaron en las proximidades de la Cruz del Señor el automóvil número 3.565 de matrícula y la guagua del servicio público número 2.654, conducido el primero por José Duque, de 27 años, natural de Lanzarote y el autobús por el chauffer Mateo Cachibano.

El automóvil sufrió desperfectos de alguna consideración sin que haya que lamentar desgracias personales.

El hecho fué puesto en conocimiento del correspondiente Juzgado.

Otra accidente de automóvil

En la Comisaría de Vigilancia compareció ayer Ignacio Hernández Dorta, de 48 años de edad, natural de la Orotava, denunciando que en ocasión de ir conduciendo el camión de la matrícula de Tenerife número 3.068, propiedad de don Rafael González Díaz, otro camión número 5.165, dió marcha atrás, chocando con el primero y ocasionándole la rotura de un faro, valorado en 100 pesetas.

CONTRATISTAS, CARPINTEROS

Pueden obtener las Bases de Trabajo que la Ley ordena tengan a la vista en obras y talleres, pidiéndolas en

ASOCIACION DE PATRONOS DE MATERIALES Y OFICIOS DE LA CONSTRUCCION

Puerta Canseco, 60 (moderno)
Todos los días laborables de 3 a 7.

"EL DRAGO"

GRAN BAILE

Para el domingo, 20 del actual, a las 4 de la tarde, se anuncia en los salones de esta Sociedad, un gran baile, que será amenizado por la notable orquesta de la capital "Indespestano-Royalty", para el cual quedan invitadas las señoras y señoritas que deseen concurrir.

LA DIRECTIVA

NOTA.—Los transeúntes quedan sometidos al régimen interior de esta sociedad.

Club Náutico de Tenerife

En la tarde del domingo próximo, 20 del corriente, y hora de las 5 y 30, se celebrará en este Club un

TE-DANSANT

amenizado por una orquesta.

A esta fiesta han sido invitados los turistas del vapor alemán "Milwaukee."

Lo que se comunica a los señores socios.

Santa Cruz de Tenerife, 18 de mayo de 1934. El secretario, **Fernando González.**

No lo dude V. Señora

Está comprobado hasta la saciedad, en más de DOS MIL que llevamos hechas.

LA MEJOR ONDULACION PERMANENTE, en la Peluquería Moderna para Señoras

Garantía absoluta

Cruz Verde, 8 y 10, pral. Teléfono, 72.

NO CONFUNDIRSE:

Esquina a Imeldo Serís, antes Barranquillo

"CLENSEL"

aventaja al jabón común.

CLUB TOKIO

VARIETES CAFE RESTAURANT

CARRETERA DEL ROSARIO.—TELEFONO 814

PROXIMAMENTE GRAN ACONTECIMIENTO ARTISTICO

11 HERMOSISIMAS SEÑORITAS DE SALON, 11

2 BELLISIMAS Y MAGISTRALES ARTISTAS, 2

RENOVACION COMPLETA DE TODO EL PERSONAL

En breve se exhibirá ante el distinguido público tinerfeño la famosa y genial coupletista, procedente de los mejores teatros de la Península y el Extranjero

REYES MONTOYA

Insuperable bailarina y coupletista que ha alcanzado grandes éxitos en los principales teatros de New York y París.

Próximamente, debut de la popular y escultural artista del género frívolo

ANITA BRASIL

Gran maestra de bailes americanos, exóticos y acrobáticos.

NO DEJE DE VER ESTE SORPRENDENTE ESPECTACULO

TODO EL MUNDO A TOKIO

Los fabricantes del OUTDOOR GIRL

acaban de lanzar al mercado un nuevo producto llamado

"OLIVE OIL COMPEXION PACK"

que REVIVE y TONIFICA la piel, elimina las arrugas, cierra los poros demasiado abiertos, quita los espinillos y barros. Esta crema le dará al cutis esa apariencia de juventud, deseada por todas las mujeres.

De venta en: DROGUERIA DE AYALA y en la PELUQUERIA HISPANO AMERICANA, en Santa Cruz, y ABEL G. CAMACHO, en La Laguna.

Calidad y pureza

Representan los cafés de Brasil y Caracas, al tueste natural que expendemos, método perfecto que hace que nuestros cafés conserven todo su aroma exquito. Fíjese que obsequiamos, por una semana de propaganda, con una libra de azúcar a todo comprador de UN KILO DE CAFE.

APROVECHESE USETED DE ESTA OPORTUNIDAD

BOMBONERIA "NIVARIA"

Valentín Sanz, 5. . Teléfono, número 6-8. Abierta de 9 a 1 y de 3 a 9.

Banco Hipotecario de España

Encontrándose en esta capital el Inspector que ha de reconocer las fincas rústicas o urbanas que se ofrezcan en garantía de los préstamos que se soliciten, se pone en conocimiento de las personas a quienes interesen estas operaciones para que presenten sus solicitudes o pidan informes en la oficina, calle de San José número 15, Apartado 121, teléfono número 127.

Solución electrolítica FERIA

ANTISEPTICO Y CICATRIZANTE IDEAL, PARA TODA CLASE DE HERIDAS

Insustituible para lavados ULTRAUTERINOS y VAGINALES.

¡Tenga usted siempre una botella en su casa.

De venta en todas las Farmacias

Archivos metálicos para correspondencia y documentos

DE DOS, TRES Y CUTRO GAVETAS

Las gavetas funcionan suavemente sobre rodillos y van provistas de compresores de cierre positivo.

Rígidos, fuertes atrayentes.

Visite nuestra exposición

ALBERTO CAMACHO, DOCTOR COMENGE, 11

SANTA CRUZ DE TENERIFE

Cocinas y hornillos de gas

VEAN LOS ULTIMOS MODELOS RECIBIDOS DE TODOS CON EL MECHERO DOBLE ECONOMICO

EXPUESTOS EN EL EDIFICIO DE LA CENTRAL DE ELECTRICIDAD DE LA UNION ELECTRICA DE CANARIAS S. A.

NO OLVIDEN QUE COCINAR CON GAS, EQUIVALE A LIMPIEZA, COMODIDAD ECONOMIA

Las plagas de las plataneras y naranjos

SE COMBATEN Y DOMINAN COMPLETAMENTE CON EL USO DEL

VOLCK

PRODUCTO UNICO EN EL MUNDO, Y QUE SE USA EN CALIFORNIA POR MILES DE TONELADAS

HAGA USTED UN ENSAYO. LE PROPORCIONAMOS MEDIOS GRATUITOS PARA ELLO, CONSULTANDO A LA

AGENCIA EXCLUSIVA DEL "VOLCK"

DROGUERIA ESPINOSA

Nuevos solares a la venta

EN EL BARRIO DE LOS HOTELES

(FINCA LA ROCHE)

Apresúrese y reserve su solar en el barrio más elegante y aristocrático de la capital. Facilidad de pago.

Vea planos. Informes: Román Morales Rufino, Imeldo Serís, 63. Teléfono 702.

Ministerio de Cultura 2010

Ayuntamiento

Construcciones

Don José Rodríguez solicita autorización para construír una casa de tres plantas en la calle de Alvarez de Lugo.

—Don Manuel de la Rosa pide licencia para construír una casa en la carretera de La Laguna.

—Don Gregorio Cubas solicita autorización para construír una casa en un solar de su propiedad sito en una calle en proyecto en el barrio de Pescadores.

—Don Antonio García solicita también permiso para construír una casa en el kilómetro 6 de la carretera de La Laguna.

Recursos

Don Francisco Tapia Gaskin y don Sebastián Darias Montesinos han presentado recursos reclamando contra el nombramiento de médico de la Casa de Socorro hecho a favor de don Enrique de Salcedo.

Festival artístico

Don Francisco Bonnín, presidente del Círculo de Bellas Artes, solicita el Teatro Guimerá para celebrar un festival artístico el día dos de junio próximo.

Despacho de carnes

Don Juan Carrillo Albornoz solicita autorización para establecer un despacho de carnes en la calle de San Sebestián, 56.

Ex director de la Banda municipal

Don Regino Ariz ha dirigido una instancia al Ayuntamiento solicitando certificación del tiempo que desempeñó el cargo de director de la Banda municipal de esta capital.

Delegación marítima

Construcción de botes

Don Agustín Báez y Báez ha solicitado se le conceda autorización para construir un bote, que dedicará a las faenas de pesca, en Buenavista.

—También se han recibido las siguientes instancias solicitando licencia para construir embarcaciones:

Don Eusebio Suárez Díaz, para construir un bote de pesca en San Andrés.

Don Rodrigo Rodríguez y Rodríguez, para construir también una embarcación, que denominará "Estrella", en Santa Cruz de la Palma.

Don Manuel Hernández Cabrera, para ídem ídem en esta capital, que denominará "Clotilde".

Asimismo don Pedro Torres ha solicitado licencia de la autoridad de Marina para construir una embarcación que llamará "La Isla".

Los Destacamentos de la provincia

Se han establecido en toda la provincia siete Destacamentos de Marina y de Pesca, disponiéndose que los contramaestres que desempeñen los mismos ejercerán ambas funciones, para la mejor atención del servicio.

Estado del tiempo

El Observatorio Meteorológico de Marina de San Fernando comunica el siguiente parte:

"Bajas presiones en el centro de Europa. El tiempo tiende a mejorar en Francia y Países Bajos. Probable marejada en el Mediterráneo y altas presiones sobre Baleares. Vientos del N. E. en el Estrecho de Gibraltar."

Delegación de Pesca

Sobre los Pósitos de Pescadores

El viernes de la semana entrante regresará de su viaje a la vecina provincia el Secretario general del Instituto Social de la Marina, don Alfredo Saralegui.

El señor Saralegui marchará en dicho día a San Andrés, con objeto de ultimar la creación de un Pósito en dicha localidad marítima, del que formarían parte los individuos dedicados a la industria de la pesca en dicho barrio.

El mismo día continuará el señor Saralegui su viaje para la Península, en la motonave "Ciudad de Sevilla".

Centro de Transmisiones y estudios tácticos de Ingenieros

Necesitando este Centro adquirir por gestión directa un motor de aceite pesado, sistema Diesel, los señores proveedores a quienes interese el suministro podrán presentar proposiciones, dirigidas a la Junta Económica, que deberán entregar al capitán encargado de la Estación Radiotelegráfica de esta plaza hasta el 31 del mes de mayo actual.

A este efecto se encuentran a disposición de los citados, en esta Comandancia de Ingenieros, sita en la calle de García Hernández, número 2, todos los días laborables, de 11'30 a 13 horas, las condiciones técnicas y legales a que se refiere el suministro.

Santa Cruz de Tenerife, 12 de mayo de 1934.—El capitán encargado, **Luis Blanco.**

Liquidación

Por pocos días y a precios bajísimos se liquidan los siguientes artículos: Colchas, manteles, servilletas y pañuelos calados y bordados; juegos de ropa interior bordados, mantones de seda, chales, echarpes, blusas de punto, pañuelos de hilo, seda, encajes de Malta, mantillas blancas y negras; tussor blanco y de colores para trajes, camisas para caballeros; carretes de seda blanca; cajas de ovillos de algodón blancos y de colores; postales en negro y en color; sombreros de Panamá; piezas de encajes de rosetas; porcelanas Gors; corales finos; archivos de acero; carteras para corredores de comercio; lociones Coty, Colibry, Genista inglesa, y Piver; agua de Florida, jabón del Papa; maletas de cuero grandes y pequeñas; cigarrillos varias marcas; muebles de mimbre; canastillas; cunas; baúles, varios tamaños, para camarote; cestas grandes y pequeñas, para cartas, papeles, etc.

Las personas interesadas en los mencionados artículos pueden adquirirlos durante 15 días que estarán a la venta en la accesoria del número 19 de la calle de S. Francisco y en el 21 de la misma, de 9 a 1 y de 3 a 6.

Convocatoria

"LA CERCA DE LA FORTUNA"
Comunidad para la explotación de aguas

Para cumplimentar el artículo 7 del Reglamento por el cual se rige esta Comunidad y una vez transcurrido el plazo que se concedió en el Boletín Oficial de la Provincia, número 42, de fecha 6 de abril, las acciones que a continuación se relacionan serán vendidas en pública subasta el próximo miércoles, 23 del actual, a las 7 de la tarde, en el local del Centro de Dependientes de esta ciudad.

Acción número 2 de don Pedro de Armas Fernández; Id número 9 de don Manuel de Armas González; Id número 33 de doña María Galván; Id números 38 y 39 de don José Valencia Gallego; Id número 45 de don Cecilio de Armas Fernández; Id números 86 y 87 de don Julián Díaz Pérez; Id número 104 de don Miguel Moreno Carrasco; Id número 131 de don Melchor Polo Carretero; Id número 132 de don Juan García Ponte; Id número 142 de don Cristino de Sotomayor; Id número 156 de don Francisco Cáceres Suárez; Id número 163 de don Manuel Nevot Castellano.

JUNTA GENERAL

De orden del señor Presidente y por acuerdo de la Directiva se convoca a Junta general extraordinaria para dicho día a las 5'30 de la tarde en el local anteriormente señalado, con objeto de celebrar sesión con arreglo a el orden del día que a continuación se expresa.

Caso de no reunirse número suficiente de comuneros, se celebrará de segunda convocatoria media hora más tarde, cualquiera sea el número de los concurrentes.

1.—Lectura del acta anterior.

2.—Manifestaciones del señor Presidente sobre el estado actual de la Comunidad.

3.—Acuerdo de la general sobre la subasta de acciones que tendrá lugar el mismo día a las 7 de la tarde.

4.—Lectura de un escrito recibido de la Administración de Rentas Públicas (Asunto de verdadero interés.

5.—Manifestaciones de los señores Comuneros.

Santa Cruz de Tenerife, 18 de mayo de 1934. El secretario, **Arturo R. Refojo.** V. B. El presidente, **Saavedra.**

Tenerife Golf Club

El próximo sábado, 19 del actual, y hora de las 4 y media de la tarde, se celebrará la inauguración oficial de este Club, sirviéndose un té, que será amenizado por una orquesta.

Lo que tengo el honor de comunicar a los señores socios a los efectos de asistencia.

Santa Cruz de Tenerife, 14 de mayo de 1934.—P. A. de la J. D., el Secretario, **Rafael Martín.**

Nota.—Las tarjetas para el té deben recogerse en las oficinas del señor Secretario, Fermín Galán número 67, de esta capital, antes de las 6 de la tarde del viernes 18 del actual.

CENTROS OFICIALES

Reunión de la Junta de Obras Públicas

Los que asisten

Bajo la presidencia del señor Rodríguez López se reunió ayer tarde en sesión ordinaria la Comisión Ejecutiva de la Junta Administrativa de Obras Públicas de esta provincia.

Asistieron el vocal, señor Franquet; el ingeniero-director, señor Hardisson, y el secretario-contador, don Elicio Lecuona.

Redacción de proyectos

Se dió lectura de un escrito de la Inspección Regional de Obras Públicas, comunicando haber sido aprobadas las actas de replanteo definitivo de las obras de nueva construcción del trozo segundo de la carretera de esta capital a Taganana y del trozo único de la de Tazacorte y del trozo quinto de la de Santa Cruz de la Palma a Barlovento, y ordenándose la redacción de los correspondientes proyectos reformados.

La Junta quedó enterada y resolvió pasar dichos proyectos al director técnico, a fin de que se proceda seguidamente a la confección de aquellos reformados.

Liquidación de obras

Visto un escrito de la Jefatura provincial de Obras Públicas, dando cuenta de haber sido aprobada la liquidación de las obras de reparación de los kilómetros 1 al 8 de la carretera de Santa Cruz de la Palma a Candelaria, cuya liquidación arroja un saldo a favor del contratista de 3.707 pesetas, se acordó devolver la fianza al contratista de la obra así como el saldo resultante de su favor.

Perito de la Administración

La Junta quedó enterada de haber sido designado perito de la Administración en el expediente de expropiación de fincas ocupadas por la construcción del trozo único de la carretera de la villa de Güímar a su puerto, al ayudante de la Dirección técnica don José Parejo.

Anuncio de subasta

La Jefatura de Obras Públicas da cuenta de haber aprobado los siguientes proyectos de reparación de carreteras:

Kilómetros 0 al 2'628, 3 al 7 y 9 de la carretera de Icod a Guía de Isora.

Kilómetros 5 al 7'400 y 12 al 13'300 de la de Orotava a Buenavista.

Kilómetros 1, 2 y 3 de la de La Laguna a Bajamar.

Acordó la Corporación quedar enterada de haberse anunciado la subasta de los anteriores proyectos para el día 14 del mes de junio.

El impuesto de la gasolina

Quedó enterada la Junta de un escrito del presidente del Cabildo Insular de Tenerife, comunicando haber ingresado en la Tesorería de Hacienda de esta provincia 94.918'20 pesetas por lo recaudado del 65 por ciento sobre el impuesto de la gasolina durante los meses de enero y marzo último, que corresponde percibir a esta Junta.

Nuevos proyectos de obras

La Junta examinó los siguientes proyectos de reparación de carreteras en la provincia, redactados por el ingeniero director:

Kilómetros 10'308 al 17 de Santa Cruz de Tenerife a la Orotava.

Kilómetros 3 al 7 de Granadilla a Vilaflor.

Kilómetros 65 al 72 de Santa Cruz de Tenerife a Buenavista, por Güímar y Adeje.

Kilómetros 17 al 22 de Orotava a Vilaflor.

Kilómetros 5 al 12 de Arona a su puerto.

Kilómetros 1 al 6 de San Miguel a Los Abrigos.

Kilómetros 112, 12, 23, 24, 32, y 34 de Santa Cruz de la Palma a Candelaria.

Kilómetros 0, al 3'035 de Los Llanos de las Cuevas al Barranco de Hermosilla.

Kilómetros 1'690 al 4 de La Portada a Breña Baja, por Bajamar.

Acordó informarlos favorablemente, en el sentido económico-administrativo, a la Jefatura provincial de Obras Públicas y remitirlos a la aprobación de este organismo.

DE SOCIEDAD

Viajeros

Ayer llegaron de Barcelona, don Tomás Buia, señora e hijos y don Augusto Fábrega.

—Han llegado de Madrid doña Matilde Gómez, don Luciano Reyes y don Lucio Herrera.

—En la motonave "Villa de Madrid" llegaron de la Península don José Redondo, don Manuel Martín, don Alfredo Lang y señora, don Eugenio Grollero, don Manuel Falcón y familia, doña Elena de la Torre, don Rosendo San Nicasio y don Manuel Méndez.

—De Las Palmas llegaron ayer don Luis Ley, don Manuel Fernández, don Ramón Dizaña, don Jerónimo Pascual, don Juan Suárez, don Miguel Ramírez, don Angel Morales, don José Pérez, don Francisco Real y don Alvaro Lizón.

—Ha regresado de la vecina isla don José Tacoronte.

—De Santa Cruz de la Palma ha llegado don Pedro Capote.

—De la misma ciudad han llegado don Sebastián Herrera, doña Rogelia Togores, don Francisco Pérez y Mr. Wirz.

—En el trasatlántico "Almeda Star", llegaron de Londres Mr. A. J. Ralston, Mar. William Blaikley, Miss Mary Elisabeth Lane y Miss Nellie Lang.

—En unión de su hijo ha regresado de La Palma la maestra nacional doña Leonor Wangüemert.

—Ha llegado de Funchal Mr. A. Rohier.

—De San Sebastián de la Gomera llegó la maestra nacional doña Dolores Molina Bielza.

—Anoche hizo viaje a Madrid don Teodomiro Martín.

—En unión de su señora esposa ha regresado de la Península don Agustín Corbella.

—También ha regresado de la Península la señorita Mercedes Acha.

—Mañana hará viaje al Extranjero, acompañado de su señora esposa, el funcionario de esta Delegación de Hacienda, don José Molowny Real.

—Mañana llegará de Las Palmas el joven periodista don Juan Vernetta.

—Anoche hizo viaje para Barcelona el teniente coronel de Inválidos, don Nicolás Cáceres Sánchez.

—En el "Villa de Madrid" embarcaron anoche para la Península las señoritas Severa Ucar y Lolita Carreras.

—Ha regresado de Madrid el rector de la Universidad de La Laguna, don Francisco Hernández Borondo.

—Anoche se embarcaron para la Península doña Concepción Ortiz, doña Margarita Riera, señorita Carmen Sallarés, don Enrique Camas, don Nicolás Cáceres, don Eloy Fernández, doña Leonor Rojas, don José Estobano, don Teodomiro Martín, don Francisco Sansón, don Manuel Sansón, don Arturo Sansón, doña Rosa Sansón, don Francisco García López, don Julián R. Pastrana, don Domingo Salazar, Mr. Lecart y señora, don José Redon, don Eudaldo Portell y señora, don Manuel Herrera, don Humberto Podestá e hija, doña Enriqueta Sanz y hermana, doña Lola Carreras, don Germán Jhibsk y señora, doña Concepción Burgos, don Francisco Morales, don José Requena, don José Seller, don Antonio Chinea, don Rafael Pereira, don Leopoldo Pardo, doña Victoria Pozuelo e hijo, don Rubens Marichal, don Heliodoro Rodríguez López, don Felipe Rufino, don Manuel Hernández, doña Blanca Zamorano e hijo, don Aurelio Berenguer y don Manuel Montojo y señora.

—Ayer hicieron viaje a Las Palmas don Silvestre Herrera e hijo, Mr. Bendall y señora, don Rafael Galbis, don Andrés López, don Antonio Viera, don José Suárez, Mr. Vahland, don Miguel Miniñana, don Germán Guerra, doña Ana Schimidt y don Juan Cabrera.

Diputado

Anoche hizo viaje a Madrid el diputado a Cortes, don Rubens Marichal.

Bodas

En la iglesia de San Francisco se efectuó en la noche del jueves último el enlace de la bella señorita Carmen Rumeu Mandillo con el joven don Adrián Carrillo Fragoso.

Bendijo la unión el párroco don Juan Batista, apadrinando a los contrayentes el padre de la desposada, don Pedro Rumeu García, y la señora doña Rosalía Fragoso de Gómez, tía del contrayente.

De testigos actuaron, por parte de la desposada, don Juan Rumeu García, don Emilio Mandillo Villaralbo, don Juan A. Rumeu Hardisson y don Julián Sáenz Bethencourt; y por parte del novio, don Bartolomé Gómez Apolinario, don Fernando M. Barona, don José Quevedo Franchy y don Fernando Lecuona y García-Puelles.

Los numerosos invitados a la ceremonia fueron obsequiados con gran esplendidez.

Deseámosles todo género de felicidades.

Enfermos

Se encuentra restablecida de su enfermedad, la señora doña Carmen Llombet Rodríguez.

—En las Mercedes se encuentra enfermo de algún cuidado el funcionario de este Ayuntamiento, don Antonio García Mesa.

Sepelio

Ayer se efectuó en esta capital el sepelio de la señorita Josefa Delgado Rodríguez, asistiendo al triste acto numerosa concurrencia.

Reiteramos nuestro pésame a los familiares de la malograda joven.

Misas de requiem

En la Parroquia de San Francisco de esta capital, se dirá hoy, a las 9 de la mañana, una misa de requiem en sufragio del alma de la señora doña Lucía Louge Barroso, que falleció el día 12 del corriente.

—También se dirá hoy una misa de requiem en la iglesia del Pilar por el eterno descanso de la señora doña Josefa López Trujillo.

Necrología

Víctima de rápida enfermedad dejó de existir en la madrugada de ayer en esta capital la apreciable señorita María Benítez González, cuya muerte ha causado dolorosa impresión en el seno de la sociedad tinerfeña.

La finada se distinguió en vida por sus dotes de virtud, a los que unía su carácter afable que le granjearon la estimación de sus numerosas amistades.

Ayer tarde se verificó su sepelio, constituyendo una verdadera manifestación de duelo.

A sus hermanos don Carlos y don Fernando, ausentes en el Extranjero; a su tío, nuestro querido amigo don Blas González y demás familia, hacemos presente la expresión de nuestra sincera condolencia.

Concurso Domecq

BASES DE ESTE CONCURSO

1.—El concursante que en el sorteo de la Lotería Nacional que se celebrará el día 1 del próximo mes de junio, acierte con dos días de anticipación al sorteo, el número del gordo (o de no adivinarlo nadie, el que más próximo quedase en su conjetura) recibirá un objeto de CIEN PESETAS.

2.—Para ello deberá de llenar convenientemente, el boletín publicado al pié de este anuncio y remitirlo a la Agencia General, de los señores Pedro Domecq y Cía., en estas Islas, calle Numancia 31, Santa Cruz de Tenerife.—En dicha Agencia se le entregará un resguardo de los números entregados.

3.—Si varios concursantes acertarán con el gordo, o se aproximasen más en la solución, se sorteará el premio entre ellos.

4.—Los concursantes domiciliados fuera de la localidad, deberán remitir los boletines juntos o por separados, cuatro días antes de la fecha del sorteo, no teniendo validez, los que lleguen a estas oficinas después de la fecha—tope indicado.

HORAS DE CAJA: De 12 a 2, menos los días festivos.

FINODOMECQ LA INA

CONAC DOMECQ

Sorteo del 1 de junio de 1934

Don .....

(nombre y apellidos)

.....

(calle, número y población)

pronostica que el número que saldrá premiado con el gordo en el sorteo de la Lotería Nacional será el

Escriba a continuación de su puño y letra, lo siguiente: "Cuando pida un coñac diré: ¡Un coñac Domecq!"

.....

.....

MACHARNUDO DOMECQ

ANIS DOMECQ

"Casal Catalan"

SANTA CRUZ DE TENERIFE

Esta Sociedad (cultural recreativa, apolítica, no afiliada a ningún credo religioso) se complace en invitar a las demás sociedades y público en general, a la velada cultural que tendrá lugar en sus salones hoy, sábado, día 19, a las diez de la noche.

Conferencia por don Manuel García Blanco, catedrático, sobre el tema;

"El Romancero Castellano"

Recital de poesías por don Enrique Núñez;

Fragmento de la obra en verso "Son mis amores reales", J. Dicenta.

"En la celda", monólogo); López Silva.

"El monje del misterio", G. G. Fernández.

"¡Sumiem!" (composición catalana).

Concierto por la nueva agrupación de cuerda; "Echeide".

"Flor Silvestre", S. Alvarez.

"Momento Musical", Schubert.

"Andante", S. Alvarez.

"Leyenda del Beso", Soutullo y Vert.

Atención Señoras

"LA HISPANO ARGENTINA"

A petición de nuestra numerosa clientela seguiremos cobrando sólo 10 pesetas por la ondulación permanente.

Nota: Esta casa puede cobrar esos precios por no tener empleados, garantizándola igual que donde le cobren mucho más.

Doctor Allart, 45. Teléfono 8-8-8.

EL DENTIFRICO

Que Significa Dientes Encantadores Y Encías Firmes

No deje que la espuma y burbujas le engañen. La verdad es que el espumarazgo representa algo insubstancial. Considere los dentífricos, por ejemplo. Hay muchos jabonosos que espumarrean y burbujean y producen un sabor agradable. Pero si lo que busca Ud. es espuma y burbujas y buen sabor entonces puede encontrarlo en muchas otras cosas que no sean precisamente pastas para dientes.

Por otra parte, considere FORHAN'S, un dentífrico científico que limpia y da lustre a los dientes a la vez que conserva sana y firme la dentadura y las encías. No compre espuma y burbujas. *Compre lo positivo—Compre FORHAN'S.*

FS-102

Forhan's
PARA LAS ENCIAS

COMPANIA TRASMEDITERRANEA

AVISO

Se pone en conocimiento de los señores comerciantes que, según telegrama recibido de Sevilla, el vapor "Aragón" cargará en aquel puerto con destino a estas islas, los días 22 al 24 del actual.

17 de mayo de 1934.

El Agente, **MANUEL CRUZ.**

Sección Agronómica

DE SANTA CRUZ DE TENERIFE

A los vendedores de abonos minerales

Se pone en conocimiento de todos los fabricantes, depositarios, comisionistas, o cualesquiera otros vendedores de abonos de la provincia,—para que no puedan alegar ignorancia en las visitas que por el personal técnico de esta Sección Agrnómica se realizan a sus almacenes—, la obligación ineludible que tienen de inscribirse en el Libro-Registro de esta Sección y de comunicar a la misma, en la primera quincena de cada mez, las cantidades y composición de los mismos que tengan en almacén (R. D. de 14 de noviembre de 1919, artículo 3).

Asimismo se recuerda el exacto cumplimiento de cuanto dispone el citado R. D.

AVISO

Reglamentada por Decreto del Ministerio de Industria y Comercio de 28 de noviembre último (Gaceta del 29), la profesión de Agente de Negocios, y sustituído este nombre por el de Gestor Administrativo, comunicamos a nuestros distinguidos clientes y público en general que esta oficina se denominará en lo sucesivo

CENTRO GESTOR JURIDICO-ADMINISTRATIVO, HURTADO

antes

AGENCIA DE NEGOCIOS HURTADO

Prestamos nuestros servicios profesionales con toda rapidez y garantía.

Despacho jurídico:

Abogado, Ricardo Hurtado Izquierdo.

Procurador, Antonio Fernández Alvarez.

Gerente, Eugenio Hurtado Izquierdo, Gestor Administrativo, Profesor Mercantil.

Oficinas: José Murphy, 2, primero, esquina a Capitán Galán.—Teléfono, 423. Apartado, 194.

EL ESCUDO

VENDO MAS BARATO QUE EN LA RECOVA

Percales anchos	a 0'60
Opales con floritas	a 0'70
Opales lisos	a 0'50
Cretonas dibujos escogidos. .	a 0'50
Egipcias y espumillas . . .	a 0'45
Hamburgo blanco superior. .	a 0'50
Retorta "El Camello" . . .	a 0'80
Flor china lisa.	a 0'45
Flor china estampada . . .	a 1'00
Paños para fregar	a 0'30
Paños para cocina	a 0'25
Pañuelos blancos	a 0'25
Sábanas blancas	a 3'50
Toallas baño, grandes . . .	a 2'25
Toallas de felpa	a 0'50
Mantas para cuna	a 1'00

No confundirse de sitio: "El Escudo", San José, 25.

Funeraria económcia

Gran surtido de arcas en todos los estilos, desde las más modestas a las más lujosas.

Calle de Ruiz de Padrón, número 13.

"LA BENEFICA"

Servicio permanente.—Teléfono. 124.

Ministerio de Cultura 2010

PUERTO

Vapores llegados ayer

"Villa de Madrid", español, procedente de Barcelona y escalas, con carga general, 101 pasajeros para este puerto y 53 en tránsito. Consignado a M. Cruz.

"Ciudad de Málaga", español, procedente de Santa Cruz de la Palma, con carga general y 15 pasajeros para este puerto. Consignado a M. Cruz.

"Almeda Star", inglés, procedente de Londres, Boulogne Sur Mer, Lisboa, Funchal,con 5 pasajeros para este puerto. Consignado a Hamilton.

"Theodore Roosevelt", noruego, procedente de Rangoon, en tránsito. Consignado a R. López.

"Gadir", español, procedente de Santa Cruz de la Palma y Tazacorte, con frutos. Consignado a R. López.

"Tacoronte", español, procedente de Guía y escalas, con frutos. Consignado a R. López.

"Guanche", español, procedente de San Sebastián de la Gomera, con carga general. Consignado a R. López.

"Amir", español, procedente de Tazacorte, con frutos. Consignado a R. López.

"Boheme", español, de San Sebastián de la Gomera, con frutos. Consignado a Padrón.

"Amerique", francés, procedente de Point Noire, Dakar y escalas, con 2 pasajeros para este puerto y 548 en tránsito. Consignado a Hardisson.

"La Palma", español, procedente de San Sebastián de la Gomera con carga general, 22 pasajeros para este puerto y 1 en tránsito. Consignado a M. Cruz.

Vapores despachados

"Ciudad de Málaga", español, para Las Palmas.

"Almeda Star", inglés, para Buenos Aires y escalas.

"Orotava", alemán, para Hamburgo y escalas.

"Theodore Roosevelt", noruego, para Liverpool.

"Villa de Madrid", español, para Cádiz y Barcelona.

"Ciudad de Melilla", español, para Las Palmas.

"Isora", español, para Guía y escalas.

"Amerique", francés, para Burdeos.

"La Palma", español, para Arrecife y escalas.

Ayuntamiento

Recaudación general de rentas y exacciones municipales

Conceptos: Contribuciones especiales por pavimentación de calles y construcción de aceras de: Callao de Lima, Sabino Berthelot, Robayna, Pi y Margall, Jesús Nazareno, San Lucas y plaza de Ireneo González (tercera anualidad, año 1934).

Arbitrio no fiscal sobre solares sin edificar (primer trimestre de 1934).

Se pone en conocimiento de los señores contribuyentes a la Hacienda municipal por los conceptos arriba expresados, que el Excmo. Ayuntamiento de esta capital, en sesión celebrada el día 9 del corriente, adoptó el acuerdo de ampliar en un mes más, a partir de las fechas de sus vencimientos, el plazo voluntario de cobranza, que empieza a contarse para el arbitrio de contribuciones especiales el día 28 de abril pasado; y para el arbitrio no fiscal sobre solares sin edificar, desde el día 2 del actual.

Asimismo se advierte que si transcurridas las indicadas fechas no hubiesen satisfecho sus débitos, incurrirán en el apremio del 20 por ciento por único grado, sin más notificación ni requerimiento, pero si fuesen hechos efectivos después de los 10 días y antes de los 20 siguientes al vencimiento de los plazos señalados, sólo tendrán que satisfacer como recargo el 10 por ciento del débito.

Santa Cruz de Tenerife, 15 de mayo de 1934.—El Recaudador, **Felipe Pastor.** V. B. El Alcalde, **T. de Armas.**

Máquinas Remington

VIUDA DE ANDRES ROSELLO, tiene el agrado de participar al comercio en general, haber obtenido la representación para esta provincia de las máquinas de escribir "REMINGTON" y cintas y papel "ROLAN".

Advierte que nuevamente ha abierto el abono para limpieza y conservación de las máquinas, a cargo del antiguo mecánico de la "REMINGTON", don Manuel Yanes Ramos.

ADELANTADO, 2.—TELEFONO, 382

Señoras, señoritas:

Cómprense hoy mismo un corsé "VENUS"

LIGERO, FRESCO, LAVABLE, NUEVO, CHIC, RESISTENTE, BARATO

Teniendo en cuenta la proximidad de las fiestas de Mayo y temporada de verano, y deseando darles a conocer algo extraordinario, *hemos recibido y puesto a la* venta un hermoso surtido de corsés y sostenes, marca "VENUS", de formas tan nuevas y elegantes, que las señoras y señoritas que los compren quedarán sorprendidas al verse transformadas, por poco dinero,, en tipos a la última moda.

Venta exclusiva: CORSETERIA PRATS, Pérez Galdós, número 2. — Santa Cruz de Tenerife.—Teléfono 1024.

Aviso a los Exportadores
YEOWARD LINE

SERVICIO DE VAPORES DURANTE EL MES DE MAYO PARA LIVERPOOL Y GLASGOW

Día 4, viernes	GARTAVON	Liverpool y Glasgow, vía Las Palmas
Día 8, martes	AVOCETA	Liverpool directo
Día 11, viernes	ARDEOLA	Liverpool, vía Las Palmas
Día 15, martes	AGUILA	Liverpool directo
Día 21, lunes	ALCA	Glasgow vía Las Palmas
Día 22, martes	ALONDRA	Liverpool directo

Los vapores que salen los viernes admitirán fruta hasta las seis de la tarde de dichos días. Los de los martes hasta las seis de la tarde del día de su salida.

RICHARD J. YEOWARD.

La Relojería Alemana

SE HA TRASLADADO A LA CALLE DE CANDELARIA NUM. 28

Trabajos sin competencia en toda clase de relojes, máquinas de escribir, fotografías y gramófonos. Garantía.

Leche ordeñada

Repártela a domicilio GRANJA BELEN
Teléfono 6-7-1

Señor comerciante:

Ya llegó la época tan molesta y penosa para usted y sus empleados de los INVENTARIS Y BALANCES.

No se fatigue ni permita errores que siempre son lamentables. Hay un algo mecánico que con la mayor rapidez y seguridad absoluta le evitará errores y fatigas, ahorrándole tiempo y dinero.

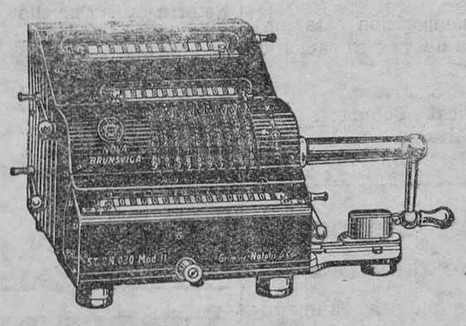

Este servicio que humanamente no puede usted lograr, se lo prestará la célebre calculadora BRUNSVIGA y la sumadora ASTRA.

Podemos ofrecerle la máquina adecuada para sus necesidades, con la más absoluta garantía.

Pida una prueba sin compromiso a su distribuidor exclusivo

ALBERTO CAMACHO

Doctor Comenge, 11.—Apartado, 103.—Teléfono, 211.—Santa Cruz de Tenerife

GACETILLAS

Según radiograma recibido por su consignatario, don Jacob Ahlers, mañana domingo, a las dos de la tarde, llegará a este puerto, procedente de Buenos Aires, Montevideo, Río Grande do Sul, Santos, Río de Janeiro, Bahía y Pernambuco, la hermosa motonave alemana, "General Osorio", de 12.000 toneladas, saliendo a las pocas horas con destino a Funchal, Lisboa, Vigo, Boulogne sur Mer y Hamburgo, para cuyos puertos admite pasajeros de clase intermedia y tercera.

Dicho buque cargará en este puerto frutos con destino a Hamburgo.

◆◆

JOVEN de 28 años, de buena familia, contraería matrimonio con señorita bien parecida, que no exceda de 25 años. Dirigirse por escrito a Imeldo Serís 106.

◆◆

AVISO.—Se hace saber que el obsequio de una acción de agua de la galería de Taganana, hecho por don Antonio Amador, ha correspondido al número 905, y que la persona que lo posea, puede avistarse con dicho señor en su domicilio, en el Valle de Afur (Taganana).

◆◆

Por orden del Ministerio de Hacienda ha sido aprobado el uso del carnet de identidad para los funcionarios del Cuerpo general de Administración de Hacienda pública.

◆◆

¡SEÑORES, UN MINUTO DE ATENCION! No olvide usted reunir las envolturas de los Chocolates "Tobler" para canjearlas por valiosos regalos, los que pronto se darán a conocer, exponiéndose al público en un escaparate. A la vez, coleccione usted las instructivas estampitas "Tobler" y se le obsequiará con un Album para las mismas. Los Chocolates "Tobler" son muy ricos en vitamina.

◆◆

HABITACIONES, con ventilación directa y con derecho a ducha, se alquilan en Pablo Iglesias, número 17, a personas sin niños.

◆◆

VENDO juego de dormitorio, con cama o sin ella, coqueta, dos mesillas y armario de tres cuerpos, modernísimo y completamente nuevo. Salamanca Chica, primera transversal (Ruiz Zorrilla) E. Detrás jardines de Camacho. De 10 a 4.

◆◆

Ayer llegó a nuestro puerto el trasatlántico francés "Amérique", que llevaba numerosos viajeros de tránsito.

Después de realizar sus operaciones, continuó viaje con destino a Burdeos.

◆◆

MATRIMONIO extranjero desea muchacha con buenas referencias. Dirigirse al Hotel Atlantic (Viera y Clavijo).

◆◆

PALOMA, se ha extraviado una, azul rodada con dos anillas, una con el número 1604 del año 32 y la otra Oriol Barcelona. El que la entregue en la calle Cairasco número 1 esquina Galcerán será gratificado.

◆◆

SE NECESITA dos muchachas una para dentro y otra para la cocina. Darán razón Costa y Grijalba, número 8.

◆◆

Mañana llegará a este puerto el vapor inglés "Marquesa", que procede de La Plata y se dirige a Liverpool.

Dicho buque viene consignado a los señores Teneriffe Coaling.

◆◆

SE ALQUILA una casa con ocho habitaciones. Posee cuarto baño completo y otro con ducha; azotea hermosa y un gran patio. Sita en calle céntrica, y da a dos calles. Razón Luis Ramos, Fermín Galán, 3. También, se alquila salón propio para negocio.

◆◆

SE ALQUILA a matrimonio sin hijo o señoras solas, una habitación con derecho a baño y cocina, en Cruz Verde 12. Razón en la misma.

◆◆

ACADEMIA de corte de Dalmacia Pérez. Calle del Manicomio, 11.

◆◆

OCASION.—En la calle de la Rosa, número 64, se venden libros y muebles a precios baratísimos.

◆◆

Invitados por don Arturo Spragg marcharon ayer de excursión al Norte de la isla, los directivos y jugadores del "Everton".

◆◆

SE VENDE en La Laguna una casa de dos plantas de construcción moderna, propia para dos familias, y en calle céntrica. Darán razón: Plaza de la Concepción, número 24.

◆◆

SE VENDE un café en sitio céntrico, con buena clientela, por no poderlo atender su dueño. Informes, Candelaria 21.

◆◆

OCASION.—Por ausentarse su dueño se venden todos los muebles, a precios económicos, de la casa calle del Capitán Galán, 23, primer piso, derecha. También se alquila este piso.

◆◆

SOLICITO SOCIO con capital, para Agencia de Turismo. Dirijirse por escrito a la Administración de este diario, bajo las iniciales H. F.

◆◆

¡SEÑORES MEDICOS! ¡SEÑORES COMERCIANTES, SOCIEDADES, ETC.! Si desáis tener vuestras cuentas al corriente, diríjanse a Añatervé Rufino Perera, Fermín Galán, altos. Café Suizo. Teléfono 62. Lo obtendréis por una módica comisión.

◆◆

PRUEBE USTED el verdadero "Chiclets Adams" para mascar. Gusto menta y todas frutas. Refresca y endulza la boca. Preserva de todos los resfriados y males de la garganta. De venta en todas partes: droguerías, estancos, farmacias, dulcerías, bares, cafés, comestibles finos, etc.

◆◆

SEÑORITA INGLESA da lecciones de inglés (a domicilio si se desea). También da clase barata especial para niños. Informes, Bernabé Rodríguez, 1.

Mañana por la noche llegará de Barcelona y escalas el vapor-correo de la Compañía Trasmediterránea "Isla de Gran Canaria", que trae correspondencia de la Península y numerosos viajeros.

◆◆

JUAN SALOMON (TACORONTE). Habiendo terminado el inventario, pone en conocimiento de sus clientes y del público en general, que el lunes de la próxima semana empezará su liquidación a precios muy reducidos, como está acostumbrada esta casa.

◆◆

¡ATENCION! Señorita del Castillo y González. Comisionista de los productos Outdoor Girl, con motivo de ir a la vecina isla, a dar a conocer a aquel comercio dichos productos, pone en conocimiento de su distinguida clientela, que en la calle Imeldo Serís, 45 (antes Barranquillo) tienda de modas y confecciones, quedan a la venta dichos productos, que ya conoce la distinguida sociedad tinerfeña. (Gracias anticipadas por atender mi oferta.)

◆◆

El Director general de Seguridad ha enviado un telegrama al gobernador civil, dando cuenta de haber sido prohibida la proyección en el territorio nacional de la película titulada "Noticiario Fox: El general Sanjurjo libertado por la amnistía".

◆◆

SE ALQUILA en La Laguna, en buen sitio, una casa con huerta y todas las comodidades, cocina, cuarto de baño con agua caliente y fría; teniendo todas las habitaciones luz directa. Para informes: San Agustín, número 10.

◆◆

¡OJO! Señoras y señoritas. ¿Desean limpiarse el cutis al levantarse, y despojarlo del veneno que expulsamos durante el sueño, por mediación de los poro? Compren uno, y se convencerán: Hecho a base de aceite de olivo. El jabón Camay, tiene la virtud de dicha limpieza, y para la caspa y la grasa de la cabeza, el jabón Casco es el mejor, deja el pelo muy suave y brillante. De venta: don Víctor González (Tabaquería), Farmacia Negrito, don Julio Espinosa, "El 18", don Juan de la Rosa, señorita Lola Concepción, en Imeldo Serís, 45, y pedidos al por mayor, General Gutiérrez, número 3 altos.

◆◆

Con motivo del partido de fútbol anunciado para mañana en el Stadium, las riñas de gallos en el Puerto de la Cruz se verificarán a las 12 de la mañana de dicho día.

◆◆

EN EL ESTABLECIMIENTO DE COMESTIBLES FINOS de D. José Ruíz de Arteaga, Castillo, número 5, puede usted adquirir preciosos y elegantes estuches de bombones suizos de la acreditada casa "Tobler". El mejor regalo que puede usted hacer es un estuche de riquísimos bombones "Tobler". Exija usted siempre esta marca que es de toda garantía.

◆◆

SE ARRIENDAN en Güímar cuatro fanegadas de terreno bajo riego y estanque, por el precio de mil pesetas anuales. Informes: Fábrica de mosaicos de Pedro Hernández Arteaga. Teléfono 5-6-7.

◆◆

SE ALQUILAN dos casas propias para oficinas o para matrimonios solos en la calle de Imeldo Serís, números 95 y 102, dotadas de todas las condiciones necesarias. Para precio y más detalles, Salvador Augusto Brito Lorenzo, Imeldo Serís, número 15, de dos a tres de la tarde. Teléfono 426.

◆◆

Ayer por la mañana llegó de Londres el trasatlántico de la Blue Star Line, "Almeda Star", que trajo numerosos pasajeros.

El "Almeda Star", después de aprovisionarse de petróleo, fué despachado para Sud América.

◆◆

PENSION a todo confort, Clavel, 17.

◆◆

SE ALQUILA la casa número 43 de la calle de Benavides, compuesta de 10 habitaciones y todos sus servicios y comodidades. Para precio y demás detalles, Salvador Augusto Brito Lorenzo, de 2 a 3 de la tarde. Teléfono 426, Imeldo Serís número 15.

◆◆

SE ALQUILA un local en la calle de Viera y Clavijo, esquina a Jesús Nazareno, propio para oficina, despacho o industria. Razón, Jesús Nazareno, 41.

◆◆

SE VENDE el acreditado almacén de ultramarinos situado en la calle de Nicolás Estévanez, número 8, conocido por la "Cooperativa". Se dan facilidades de pago. Informará don Francisco Rodríguez Barrios, Imeldo Serís, número 103.

◆◆

SE ALQUILA en esta capital el piso principal de la casa número 9 de la Plaza de la República, y la casa número 7 de la calle de Bethencourt Alfonso (antes San José), situada a espaldas de la primera citada. Informes: Oficinas de Hamilton y Compañía, Marina, 15.

◆◆

MOTOR eléctrico, de 2 caballos, para corriente trifásica alterna, se compra en la Librería Curbelo, La Laguna. Teléfono 1.696.

◆◆

COSTURERA de ropa interior, niño, señora y caballero, se ofrece para trabajar en casa particular. Informes: plaza de San Telmo, número 5.

◆◆

SE OFRECE cocinero y pastelero. Informes en esta imprenta.

◆◆

SE ALQUILA desde fin de mayo una vivienda en la casa número 127 de la calle de Eduardo Cobián, con magnífica vista al puerto, compuesta de cinco habitaciones, hall, cuarto de baño con su bañera grande esmaltada y ducha, bidet, lavabo y W. C., aparte azotea. Informes, de 5 a 6, en Dr. Comenge, 43, bajo, derecha, y de 6 a 7, en La Rosa, 42, Francisco Chávez Reyes.

SE ALQUILA un chalet para la temporada de verano, o por años, en La Laguna. Razón, Capitán Galán, 28, y en La Laguna, Herradores, 99, teléfono número 1629.

◆◆

SE VENDEN dos casas en la calle de Pablo Iglesias de dos plantas, de reciente construcción. Informes en la misma calle número 11, en La Laguna.

◆◆

SE PRECISAN muchachos jovenes para trabajar novelas por entregas, grandes comisiones. Primo de Rivera, 4.

◆◆

COÑAC FLORIDO HERMANOS

◆◆

SE DESEA una cocinera. Inútil presentarse sin informes. Razón en Méndez Núñez, 1.

◆◆

AUTOMOVIL "Fiat", tipo gran sport, de dos asientos, se vende muy económico y a prueba. Razón: Almacenes "El Siglo".

◆◆

SE VENDE una cama de nogal con tallados, propia para matrimonio. Dará razón el conserje de la Biblioteca Municipal.

◆◆

TO LET.—Large furnished "Bed-sitting-room" in English house, close to Municipal Park. English or German preferred. For particulars, apply to the offices of this newspaper.

◆◆

EN TACORONTE, en Los Rodeos, donde dicen "El Peñón", se vende una suerte que mide seis fanegadas y nueve almudes; en su totalidad o por trozos de igual extensión. Informes, en este diario.

◆◆

EL TRABAJO retrasado lo sacará usted adelante si despeja su cabeza con dos tabletas del inofensivo "Quadronal", el analgésico que no ataca el organismo.

◆◆

EL AGUA "SPA" (Bélgica), no solamente facilita la digestión, sino que es una garantía para la buena circulación de la sangre..—Agente para Canarias, M. Espinosa, Rosa de Lima, 6.

◆◆

SE VENDE: Una finca rústica, sita en el término municipal de Icod, donde dicen "Las Suertes", con cabida de siete fanegadas, un almud y sesenta brazas, dedicada al cultivo de plataneras; con riego de doscientas cincuenta pipas de agua, diarias, del Adulamiento de Icod, o sean catorce días, machos; y 91 barriles diarios de la fuente de la Contraacequia.—Darán razón don Alonso de Castro y Salazar, en La Laguna, y don Elicio Lecuona, en esta capital.

◆◆

¡OJO!—Afamada profesora de piano extranjera, que habla español, se ofrece para dar clases de piano, a domicilio, por módico precio. Para informes, acudir al Círculo de Bellas Artes, calle de Fermín Galán, Santa Cruz de Tenerife.

◆◆

MAGNIFICO SOLAR, se vende a la entrada de La Laguna, formando esquina a la futura calle o Avenida de la Universidad; tiene 435 metros cuadrados de cabida; precio reducido. Ofertas por escrito al apartado de Correos número 196, en esta capital.

◆◆

SE ALQUILA en La Laguna una casa en la calle de San Juan, cerca del puente, por temporada o por años. Razón: calle de Herradores, 57. Teléfono 1.516.

◆◆

YA LLEGARON los exquisitos chocolates "Tobler", de fama mundial, en su gran variedad de sabores. Los hay para todos los gustos y bolsillos. Acuda usted hoy mismo al establecimiento "Los Reunidos", de Francisco Padrón Pérez, San Lorenzo, número 30, y haga sus encargos antes que se acaben. Los chocolates "Tobler" son los mejores.

◆◆

MOLINETA americana de 5 metros de diámetro y torre de 20 metros, vendo barata. Librería Curbelo, La Laguna. Teléfono 1.696.

◆◆

SE VENDE la casa de reciente y moderna construcción, número 65, de la calle de Primo de Rivera, con toda amplitud y suficientes comodidades. Para informes: San José, 7, café.

◆◆

VILAFLOR: Come to Hotel "San Roque". If you wish to visit one of the most beantiful places on the island.—For reservations and direct car service at Ptas. 10,please telephon.

◆◆

SE VENDE el "Bar Italiano", sito en la calle de Santo Domingo, número 13, en muy buenas condiciones. También se vende una gramola eléctrica.

◆◆

SE ALQUILA una casa, en Sabino Berthelot, 7.—Informes, Fermín Galán, 66, esquina a Suárez Guerra.

◆◆

SE DESEA ALQUILAR con toda urgencia una casa en sitio céntrico y que cuente por lo menos con diez habitaciones y servicios completos, propia para una pensión. Razón: Farmacia Megías, Rambla Pulido, 87.

◆◆

SE ALQUILA en casa particular habitación amueblada con derecho a cuarto de baño etc., para caballero solo o matrimonio sin hijos. Capitán, Galán 74, piso alto.

◆◆

FUME USTED los excelentes tabacos palmeros "El Trabajo". Es lo mejor de

◆◆

PISO ALTO, magnífico, se alquila; todas sus habitaciones con ventanas a la calle, espléndidas vistas a la bahía y toda la población, completo confort moderno, renta, trescientas pesetas. Informarán, teléfono 169.

◆◆

SOLARES EN LA LAGUNA.—¿No ha visto usted el plano de la futura "Ciudad Jardín"? Pues pase por la finca del Cercado del Marqués, frente a la Chocolatería Nivaria, inmediaciones de la Avenida de San Diego, y encontrarán parcelas de todas dimensiones, en condiciones y situación inmejorables para edificaciones de chalets con jardines, campos de tennis, etc., etc.—Informes: Herradores, 57. Teléfono 1.516.

BARRIO DE LOS HOTELES.—En casa inglesa al lado del Parque Municipal, se alquila amueblada, una hermosa habitación. Extranjero preferido. Informes en esta imprenta.

◆◆

PERDIDA.—En la Plaza de la Constitución se extravió el domingo un reloj de bolsillo de caballero. La persona que lo haya encontrado y lo entregue en la Casa de Hamilton, será gratificado a más de agradecérsele.

◆◆

SE ALQUILA un piso en la casa recién construída, propia para recién casados o matrimonio solo, en la calle de Santa Rosalía, 75, de esta localidad, dotada de todo confort y de acuerdo con las exigencias del vivir moderno. Informarán en las oficinas de los almacenes de "Postal Expres."

◆◆

COLORES ZULOAGA

Colores finos al óleo, para artistas y para estudio. Pastosidad y secado perfectos. Son los más económicos de los colores al óleo. Venta: Droguería Espinosa, Plaza de la República.

◆◆

SE VENDE una casa en la calle de Pablo Iglesias, número 106. Darán razón en Noria Alta, número 11.

◆◆

HABITACIONES AMUEBLADAS. — Se alquilan en el Hotel Camacho, a precios módicos. Teléfono 1046.

◆◆

SOMBREROS para señoras y niñas se confeccionan en la Rambla XI de Febrero, 52-62.

◆◆

BRYLCREEM.—El fijador perfecto. Impide la caspa. De venta en droguerías, perfumerías y peluquerías.

◆◆

CASA se alquila en esta capital, situada en la calle de Pi y Margall, número 8, esquina a la calle de Sabino Berthelot. Tiene siete habitaciones, sala comedor, cuarto de baño, etc., pudiendo servir de vivienda y oficinas al mismo tiempo. Informes: calle de Viera y Clavijo, 26 y 28.

◆◆

SE ALQUILA en casa extranjera, bien situada, bonita habitación exterior, amueblada, con derecho a baño y pensión, si se desea. Informes en la Administración de LA PRENSA.

◆◆

SE VENDEN plantas en Imeldo Serís, 108. De 2 a 5.

◆◆

ESTEBAN PASTOR ALARCON.—Ortopédico, Herniólogo y Cirujano Callista. Tratamiento de los pies sin dolor ni molestias, callos, durezas, ojos de gallo, uñas encarnadas. Unos pies cuidados, es la mayor felicidad. Ríase de los procedimientos cáuticos, con los que solo conseguirá estropear más sus pies. Llame o visite al experto pedicuro, Señor Pastor, en el Hotel Paris House, todos los meses del 19 al 27, y en el Puerto de la Cruz, Hotel Marquesa, los días 28 y 29.

◆◆

DESDE 3 a 7 pesetas se cortan y preparan trajes por la acreditada modista de la *Rambla de Pulido, 87. Anuncia* su traslado a Serrano, 66, y ofrece clases de corte Martí a precios convencionales.

◆◆

AUTOMOVIL DE LUJO.—Se vende un precioso "Buick", tipo cabriolet, convertible, 5 plazas, ocho cilindros, 28 caballos, y en perfectísimo estado de uso. Facilidades de pago. Informarán en la Agencia de la Línea Pinillos, teléfono número 187.

◆◆

SE DESEA arrendar una finca pequeña con vivienda, alrededor de Santa Cruz. Escriban detalles a "Lawrence", en esta imprenta.

◆◆

CLASES DE INGLES por profesor español que ha cursado sus estudios en Inglaterra. Da clases a grupos de alumnos. Precios Módicos. Método practico para aprender rápidamente. Horas de consultas, en Hotel Camacho, de 6 a 7 de la tarde.

◆◆

VENDO una mesa de billar completamente nueva. Puede verse en la calle de la Noria, número 28.

◆◆

SE ALQUILA en La Laguna, Avenida de Lucas Vega, la magnífica casa de dos plantas, propia para dos viviendas, con todas las comodidades, incluso garage, por años o por temporada. Razón: Añatervé Rufino Perera, Fermín Galán, 1 (altos del café Suizo). Teléfono 62.

◆◆

VENDO camioneta cerrada propia para reparto. Para verla, junto a la parada de taxis, billares americanos, Plaza de la Paz.

◆◆

EN LA CUESTA se alquila una casa con luz y agua.—Para informes, Julián Díaz, en el Automóvil Club.

◆◆

SE VENDE un juego de dormitorio moderno y de poco uso, compuesto de cama de matrimonio, coqueta, dos mesas de noche y armario con dos lunas biseladas. También se venden muebles de comedor.—Razón, Puerta Canseco, 27.

◆◆

PIANO. Se vende uno usado en buen estado. Buen precio. Informes al Apartado de Correos, número 321.

◆◆

SE ALQUILA en casa moderna una habitación grande y amueblada, con hermosa vista, frente a la bahía. Informes: Relojería Alemana, calle de Candelaria.

◆◆

AQUELLOS ESTADOS DOLOROSOS, que sobrevienen regualarmente a todas las mujeres, pasarán casi desapercibidos tomando las inofensivas tabletas Quadronal.

◆◆

CHOFER joven, se ofrece sin pretensiones y con inmejorables condiciones para servicio particular. Para más informes, dirigirse a la Agencia de automóviles, frente a la parada de la Concepción, La Laguna. Teléfono 1.622.

◆◆

FRANCES, INGLES, ALEMAN: Clases individuales y colectivas. traducciones por profesor competente y diplomado. Precios convencionales. Para informes, dirigirse de 12 a 3, al señor Otto Erben, calle del Progreso, 34.

Ministerio de Cultura 2010

Acto de fraternidad

En noviembre de 1932, a fin de dar comienzo a una labor de verdadera confraternidad e intercambio, efectuaron los masones de Tenerife una visita a la ciudad de Las Palmas, acompañados de las señoras y señoritas de sus respectivas familias. Aparte de los actos que principalmente fueron objeto de la excursión a la referida capital, los miembros de la Logia Andamana de aquella isla obsequiaron a los expedicionarios espléndidamente, grabando con el buril de las hondas emociones el sentimiento de una comunidad de ideas y estrecha ligazón existentes entre los masones de ambas islas, que permanecerá imborrable por constituir un áureo eslabón en la espaciosa e irrompible cadena que une a los francmasones.

✦ ✦ ✦

Días pasados devolvieron los masones de Las Palmas, acompañados de las señoras y señoritas de sus respectivas familias, la visita a los de Tenerife. Al muelle acudieron los miembros de la Logia Añaza, número 270, para rendirles el debido homenaje de bienvenida. Un desbordante entusiasmo constituyó la nota característica en todos los actos celebrados en honor de los mismos.

A las seis de la mañana, aproximadamente, llegaron los excursionistas. Seguidamente, a pleno aire libre, el desayuno en la Alameda del muelle. Y luego una visita al Museo municipal, a la Casa de Socorro, a la Petrolífera, que merecieron grandes elogios de todos los expedicionarios, así como el Parque, el barrio de los Hoteles, la Rambla XI de Febrero, otros edificios públicos y una quinta magnífica de esta población, henchida de flores y árboles maravillosos, desde la cual se contempla el extenso y sobrio panorama de la población.

Antes de partir al interior, dos comisiones integradas por masones de las dos islas hermanas, marcharon a los cementerios nuevo y viejo—municipal y de Santa Lastenia—, para depositar sendos ramos de flores en las tumbas de los deudos fallecidos. En cuatro autobuses, más de cien excursionistas, se dirigieron después al interior de la Isla.

Al llegar a La Laguna hicieron un pequeño recorrido por los lugares más pintorescos, para dar a conocer a los expedicionarios los edificios más notables y las principales plazas y paseos. Después, a la Orotava. A Aguamansa. A Altavista. ¡1.425 metros de altura! Se contempla desde allí el majestuoso Teide. El espíritu ávido de todas las sensaciones sintéticas de las cosas, se sugestiona ante el espectáculo magnífico que en aquellos lugares ofrece la Naturaleza. El sol irradia con claridades insospechadas. Se respira el puro, confortador y saturado aire que sanea los pulmones. ¡Altura desde donde se avizora la pequeñez de las cosas terrenas!...

La hora del almuerzo se aproxima. Hay, pues, que regresar a la Orotava. El almuerzo era precisamente en el Hotel Victoria, en cuyos jardines existe un Panteón erigido en memoria de don Diego Ponte del Castillo, Marqués de la Quinta Roja, por su buena y amantísima madre doña Sebastiana del Castillo y Manrique de Lara. En dicho Panteón hicieron los excursionistas innumerables fotografías. Y en seguida el retorno a la capital por la carretera de Valle Guerra, para dar a conocer a los visitantes el pintoresco Monte de Las Mercedes.

Por la noche, en el edificio de la Logia Añaza, tuvo lugar la cena en honor de los expresados excursionistas, y, poco después, la despedida en el muelle, adonde acudieron también todos los miembros de la referida Logia Añaza, número 270.

En todos los actos celebrados para agasajar a los masones de Las Palmas reinó una íntima y profunda cordialidad, una camaradería y un entusiasmo inolvidables e imperecederos.

Con toda justeza expresó uno de los excursionistas de Las Palmas, que Tenerife y Gran Canaria constituyen un solo pueblo, porque el mar que cruza entre ambas islas no puede determinar una barrera que dificulte la comunidad de ideas e intereses entre las mismas.

DELTA

Su mal humor

se trocará en jovialidad, si lo combate con tabletas de bromural

Las tabletas de bromural «Knoll» constituyen el medicamento de mayor consumo en el mundo para calmar los nervios y procurar el sueño. Por su probada eficacia en millones de casos son prescritas a diario por muchos miles de médicos. A los 20 minutos se notan ya sus admirables efectos calmantes. Su completa innocuidad permite continuar durante largo tiempo su uso. — Se expenden en las boticas en tubos de 20 o de 10 tabletas. — Fabricantes: Knoll A.-G., Ludwigshafen del Rhin (Alemania).

~ Casa J. Marti ~

— CAMISERIA —

Calle Cruz Verde, número 22

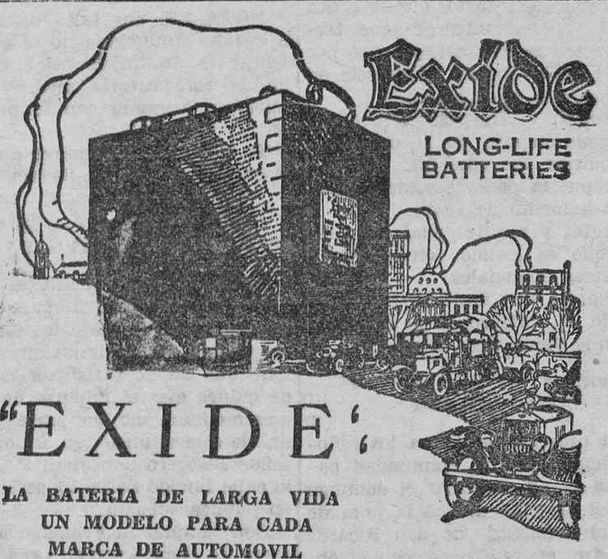

"EXIDE"

LA BATERIA DE LARGA VIDA
UN MODELO PARA CADA MARCA DE AUTOMOVIL
TIPOS DE 6 V. PARA "FORD" Y "CHEVROLET".

Look for this Sign

Exide BATTERIES SERVICE STATION

ALBERTO CAMACHO

DOCTOR COMENGE, 11

Las plagas de los naranjos y frutales se exterminan con VOLCK NARANJO

LA NARANJA CANARIA ES LA MAS RICA EN VITAMINAS. SU GUSTO ES MAS SABROSO Y DULCE QUE LAS CONOCIDAS.

LUCHE USTED LA COCHINILLA, EL "ROLLROIG" Y "SERPETA NEGRA", QUE ES LA PLAGA COMUN DE LOS NARANJOS, A LOS QUE CAUSA SERIOS DAÑOS. ATACA LAS HOJAS Y LOS FRUTOS. LAS HOJAS AMARILLEAN Y CAEN. LOS FRUTOS NO LLEGAN A MADURAR Y LA VEGETACION DEL ARBOL SE DETIENE.

UNA PULVERIZACION CON "VOLCK" AL 2 POR CIENTO, EXTERMINA TODAS LAS PLAGAS.

Detalles:

AGENCIA EXCLUSIVA DEL "VOLCK"
Droguería Espinosa

Un hombre. Un aniversario

José Martí, apóstol, poeta y mártir

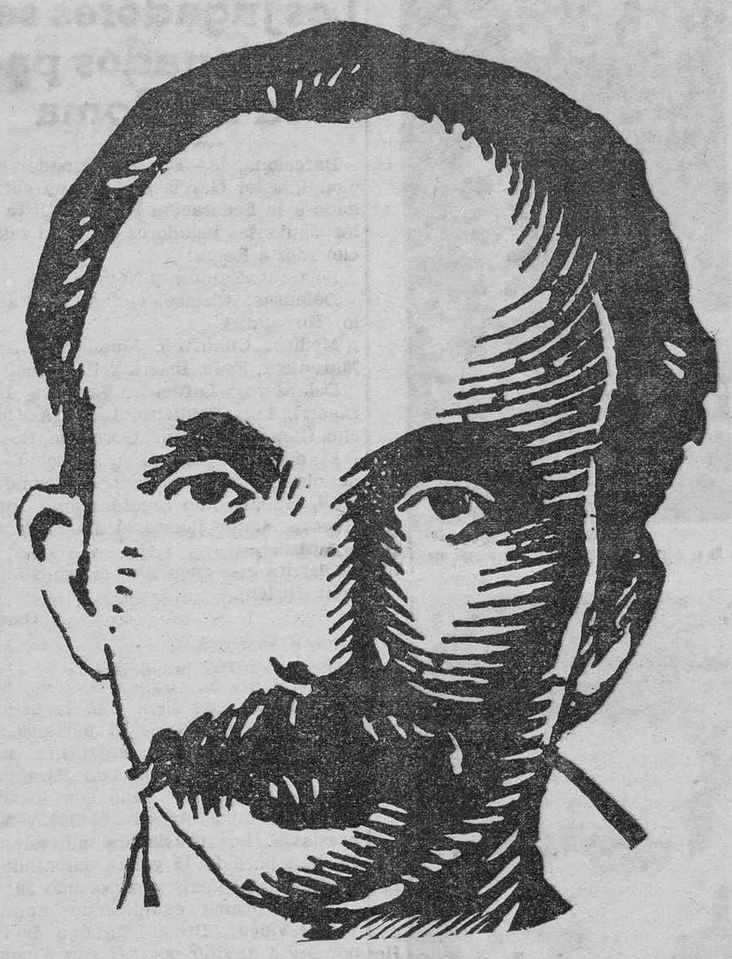

A Carlos González y Martínez, Patriota cubano de firmes convicciones.

Cúmplense hoy 39 años de la histórica tragedia de "Dos Ríos", en que cayera desplomado para siempre José Martí, aquel periodista insigne, orador de talla e inspirado poeta que tenía el alma en perenne ascensión hacia la Justicia, y cumbre excelsa de la intelectualidad de América.

Nació en la ciudad de La Habana el 28 de enero de 1853. Hijo de don Mariano Martí, militar de profesión, y de doña Leonor Pérez, natural de Santa Cruz de Tenerife.

Por ello, plácame reproducir un solo párrafo del diario inédito del apóstol, escrito a la edad de 13 años: "Soy cubano y he padecido mucho por serlo; pero mi padre fué valenciano y mi madre es canaria; y así como ellos me tuvieron en su alma, así tengo en mí un ardentísimo cariño por mis dos patrias, sin el odio y la injusticia que las empaña."

Diez y seis años tenía Martí cuando fundó su primer periódico, que tituló "La Patria Libre", semanario democrático cosmopolita. Su único número vió la luz pública el 23 de enero de 1869, y fué en su modesta habitación, a escondidas de su padre, donde escribiera el artículo de fondo "La Patria". En él elogiaba la labor del rebelde de la Demajagua, Carlos Manuel de Céspedes, y no dejaba escapar su profunda indignación por el régimen colonial. Horas después, don Mariano recibía el mayor disgusto de su vida al saber que su hijo estaba preso por orden del gobernador...

En las Canteras de San Lázaro ya se preparaba el grillete que arrastraría Martí por el delito de amar a Cuba, mientras un cabo de vara lo abofeteaba y lo escarnecía "desde lo alto de su impunidad"....

Ya en el presidio, uniformado, y con el número 113, se confundía entre los criminales el que, al correr los años, había de ser el redentor del pueblo.

En un retrato que envió Martí a su pobre madre, desde el presidio, el 28 de agosto de 1870, y en el que se vé el grillete al pie, se lee la siguiente dedicatoria:

"Mírame, madre, y por tu amor no [llores,
Si esclavo mi edad y mis doctrinas
Tu mártir corazón llené de espinas,
Piensa que nacen entre espinas flores."

Este es, pues, el comienzo de su vida llena de amarguras. Para cada una de las diversas facetas de la vida de José Martí, se ha escrito una obra; por eso, escritores ilustres han dicho que entre los grandes hombres del continente americano, ninguno alcanza la alta cima que corono Martí con su grandeza.

Esto no se despista a la vista del lector documentado, pues entre las pedrerías múltiples de nuestras celebridades continentales,—como muy bien dice el notable autor de "Letras Apostólicas"—veréis la perla del filósofo, la del poeta, la del guerrero, la del benefactor, etc., etc. Cada una brilla con su luz especial. Cada perla es preciosa, con el preciosismo particular de su característica; pero Martí no es una perla: Martí es todo el collar. Es el filósofo, es el verbo, es el guerrero, es el benefactor y es el vate.

Hablando del Martí orador nos dice Vargas Vila: "Martí es el verbo de Cuba luchadora. La elocuencia de Martí es la del corazón. Su frase oscura a veces, coloreada, radiante en otras, sale de sus labios impregnada de sentimiento, ya sea vaga como la tristeza que agobia su alma, ya tempestuosa y soberbia como la indignación que le posee. Oyéndole se piensa en la patria, en la libertad, en el bien; se alzan en las lontananzas del recuerdo los mirajes de los bosques patrios; se oye como el rumor de Verginaud en el salón de los Roland, y pasan por la memoria los pálidos héroes del cadalso y de la guerra..."

Ruben Darío lo describe en esta forma: "Orador sorprendente, tenía recursos extraordinarios. Era orador, y orador de grande influencia. Arrastraba muchedumbres, con su palabra este luchador, que hubiera hablado, como Elcüs, los cuatro días seguidos, delante del poderoso Otón, rodeado de reyes".

Armando LOPEZ FUENTEVILLA

(Continuará)

el cine

"Dos mujeres y un Don Juan", en el Cine Numancia

Entre las buenas obras que ha producido la naciente cinematografía española figura "Dos mujeres y un Don Juan", ha poco estrenada con gran éxito en Madrid.

Este nuevo film nacional ha sido acertadamente dirigido por José Buchs, resultando un excelente y cómico sainete lleno de bonitos números musicales debidos a la inspiración del notable maestro Calleja.

Aparte del valor y sugestividad de ser una película española y realizada por artistas españoles, tiene el de un asunto hecho de lances y episodios que se desarrollan en el suelo andaluz, sobresaliendo una fiesta típica andaluza de verdadero encanto y, entre las diversas escenas, algunas de verdadera comicidad que hacen pasar una hora agradabilísima.

Su interpretación corre a cargo de los excelentes artistas, de cartel, Consuelo Cuevas, Mapy Cortes, Joaquín Bergía, Luis Llaneza, Gaspar Campos y Antonio Gil "Varillas", cuyas intervenciones cómicas han sido muy celebradas.

Anoche, en el Parque.—"Doña Francisquita"

El cine, con sus amplios medios, nos ha mostrado una "Doña Francisquita" más amplia, más completa que la que se desarrolla en los escenarios donde el corto espacio y la corta posibilidad de la escenografía tienen necesariamente que reducir la visión.

Matilde Vázquez, ha derrotado en esta creación de la Beltrana, a todas las manolas del tablado, y Raquel Rodrigo nos presenta una maravillosa "Doña Francisquita", fina e ingenua; como una muñeca de la época arrancada de un lienzo.

La dirección y la fotografía son insuperables y muestran la mano maestra de dos técnicos del film.

"Doña Francisquita" tiene además de todos estos méritos el prodigio de su música y de sus canciones, magistralmente interpretadas por Antonio Vicó, Raquel Rodrigo y Matilde Vázquez que llenan la escena con sus sublimes acordes. La gracia insuperable de Antonio Palacio son un completo más en este magnífico film.

El numeroso público que asistió anoche al estreno de la cinta, será el mejor propagandista de este nuevo éxito del Parque Recreativo.

Janet Gaynor y su último film

Janet Gaynor, a la que una reciente clasificación del "Motión Picture Herald" ha señalado como una de las primerísimas personalidades de máxima atracción de taquilla, se presentará de nuevo en nuestras pantallas muy en breve. La más deliciosa ingenua del cinema, a la que no habíamos visto desde su último triunfo en "La feria de la vida", aparece ahora en la película Fox "Paddy, lo mejor a falta de un chico", de próximo estreno.

Muchos han leído la novela de Gertrudis Page, del mismo título, de cuya versión española se han hecho varias ediciones. Todos los lectores de la afortunada novela verán el film y todos ellos habrán de reconocer que, después de haberlo visto, no es posible imaginar Paddy sin adjuntarle el nombre y la figura de Janet Gaynor.

Le acompaña Warner Baxter, reuniendo de nuevo la pareja que tanto éxito logró en su anterior aparición conjunta. Y si éxito logra Janet Gaynor en su interpretación de "Lo mejor a falta de un chico" no es menor el que obtiene este prestigioso y sobrio actor que es Warner Baxter en su creación del simpático Lawrence.

"Paddy, lo mejor a falta de un chico" es la simpatía. Una sonrisa en los labios del espectador que se renueva con el recuerdo.

Teatro Guimerá

Esta noche se repetirá "Katiuska"

Pocas veces se nos ofrece la oportunidad de ver puesta en escena una obra como "Katiuska" con la gracia y justeza que han sabido hacerlo jóvenes elementos, que Evaristo Iceta supo agrupar bajo su dirección.

Junto a la simpatía que despierta el hecho de ver en escena personas conocidas, han sabido estos entusiastas aficionados llevar al ánimo del espectador una impresión agradable de conjunto profesional.

No hace falta hablar de Paco Lecuona que es, tal vez, entre todos, el único relativamente familiarizado con la escena. Pero no es posible, en cambio, pasar por alto, una revelación tan sugestiva como la de Carmita Sabina, que se puso a jugar "a tiple cómica" y terminó adueñándose del público.

Aún admitiendo, si fuera posible admitir, que Sorozábal compuso con su "Katiuska" un adefesio lírico, quedaría siempre a la obra el atractivo de los elementos que Iceta sabe dirigir acertadamente.

Puestos a enjuiciar la labor de todos y cada uno de los intérpretes de "Katiuska" habría que decir, en total, que todos se superan, formando un conjunto sin altibajos, perfectamente igualado.

Y esto es precisamente su mayor elogio.

Porque Lucila Montalvo, que es una artista de fina escuela; María Pepa Gálvez, con gracia y distinción; Maruja Ferrer, con su enjundiosa sobriedad, y todas las señoritas del coro con gracejo, afinación y belleza, no pueden quedar atrás en nuestro elogio.

Y tampoco Honorio González, que tiene aplomo en la dicción y habilidad bastante para salpicar su papel de un discreto "morcilleo", como se llama en el argot teatral.

Cabrera, que hace un entretenido tenor cómico, y Ramiro Arnay que, como siempre, sabe imprimir sentimiento a todo lo que canta.

Espectáculos como éstos, que no se saborean siempre lo suficiente, porque hay la desdichada costumbre de montarlos y arrimarlos después de la primera o segunda representación, se deben sostener el tiempo necesario para que lleguen a todos los públicos y a todas las fortunas.

Por ello hemos de aplaudir sin regateos y congratularnos además de que Iceta haya recogido el eco de muchas voces que venían pidiendo una nueva representación de "Katiuska", ya que así muchas personas que no pudieron admirar este conjunto, podrán hacerlo en la función de esta noche.

Próximo festival

Organizado por la Comisión proedificio de la Asociación General de Empleados de Comercio, Industria y Banca de esta capital, el próximo día 2 de junio se celebrará en el Teatro Guimerá un festival en el que tomarán parte valiosos elementos, entre ellos el prestidigitador don Agustín Daroca, que se ha ofrecido galantemente para actuar en dicha fiesta con objeto de dar a conocer a nuestro público nuevos números de su repertorio, cosa que no había hecho antes por esperar diversos aparatos que ya le han llegado de Alemania.

En el programa figura la gran ilusión "El farol maravilloso", presentado por primera vez en Canarias por este gran ilusionista.

De los pueblos

LA GUANCHA

Baile

Además del baile anunciado por el Casino "Unión y Fraternidad" para el día del Corpus, esta Sociedad celebrará otro el domingo próximo por la noche, 20 del actual, para el cual reina gran animación.

Lluvias

Hoy llueve aquí copiosamente como en un fuerte día de invierno, cosa insólita en esta época, lo que perjudicará enormemente la cosecha de patatas ya próxima a recolectarse, favoreciendo en cambio la de maíz y judías.—CORRESPONSAL.

Glicero-Gum

A base de extracto de Centeno, de Avena, de Lentejas y de otros compuestos, es el mejor alimento vejetal para niños, adultos y ancianos, así como un reconstituyente de primer orden.

PRECIO DEL FRASCO, PTAS. 4'20.

NICOCLEN

INSECTICIDA IDEAL PARA COMBATIR TODAS LAS PLAGAS DE LOS ARBOLES FRUTALES, DESTRUYENDO "LA PILLAS" (SERPETA GRUESA Y FINA), PIOJO ROJO Y NEGRO, "LA NEGRILLA", MANGLA DEL NARANJO, LIMONERO, etc., etc.

Fabricación de la Casa

MANUEL BEAUTELL

quien garantiza su resultado.— —

Banco Hipotecario de España

Habiendo llegado el Inspector que visitará las propiedades que se ofrezcan en garantía de los préstamos hipotecarios a largo plazo que se soliciten, se avisa a las personas interesadas en esta clase de operaciones, para que vengan a informarse en las oficinas, calle de O'Donnell, número 5, moderno. (próximo a la plaza de 25 de Julio).—Teléfono número 138, en Santa Cruz de Tenerife.

Interesa a todas las familias

Carbón de Cok (blando)

ES EL CARBON PROPIO PARA USO DOMESTICO

Usándolo disminuye considerablemente los gastos de combustible en los hogares, y se encontrará, entre otras, las ventajas siguientes:

Gran economía, pues queda reducido su gasto a la tercera parte con respecto a los demas combustibles.

Maximas calorias y duracion.

Mas limpieza porque no produce humo.

Es el mejor para planchar.

Puede emplearse en cocinas de hierro mezclándolo con un poco de carbón de piedra.

Se emplea en cocinas especiales que se adquieren a pesetas TRES una.

PARA PEDIDOS:

DEPOSITOS DE CARBONES DE LA CONCORDIA. TELEFONO 179 y 913

Los cigarrillos "PREFERIDOS", de Morales Clavijo

son los preferidos por los fumadores de buen gusto

Menú del día

Desayuno: Una "SEÑORITA CLAVIJO"
Almuerzo: Un "LONDRES CLAVIJO"
Merienda: Una "CONCHA CLAVIJO"
Comida: Un "PETIT-CETRO CLAVIJO"

No dejéis de probar los cigarrillos

"PREFERIDOS"

confeccionados exclusivamente con ramas de las mejores zonas de la isla de Cuba.

Aguila Tinerfeña

MANUEL MORALES CLAVIJO
SUAREZ GUERRA, 16
SANTA CRUZ DE TENERIFE
(Islas Canarias)

"PREFERIDOS", de 0'30 la cajilla, son los mejores.

Ministerio de Cultura 2010

deporte

FUTBOL

Mañana, Everton-Tenerife en el Stadium

Mañana, a las cuatro y media, se celebrará en el Stadium el primer partido Everton-Tenerife.

No hemos de insistir hoy sobre la importancia y trascendencia de este encuentro, el más sensacional sin duda de cuantos hasta ahora se han celebrado en Canarias.

Por primera vez vamos a ver jugar en Tenerife a un equipo profesional inglés, de la primera división de la Liga, y si se añade a esto que el Everton fué el pasado año campeón de Inglaterra y es sin duda el conjunto de más renombre en Inglaterra, justificada está la expectación que en todo el archipiélago ha despertado el "match."

El Tenerife va a poner a prueba mañana sus facultades. No necesita de alientos ni excitaciones patrióticas, porque ya sabemos que nuestros jugadores, en estas competiciones frente a los grandes equipos, se supera en alardes magníficos, para colocar siempre a la mejor altura el pabellón isleño.

Como tinerfeños deseamos fervientemente el triunfo de los nuestros, pero si ello no fuera posible, hay que jugar lo mejor que se pueda, sin desmayar un solo momento, para que nuestros visitantes lleven a Inglaterra la impresión verdad de lo que es el fútbol tinerfeño, ensanchando hacia horizontes internacionales el prestigio que ya tiene adquirido el Tenerife en España.

Hay que recibir a los embajadores del fútbol británico con la hidalguía y la hospitalidad en nosotros características, pero hay también que alentar a los nuestros en busca del triunfo, que si se conquista tendrá todos los pronunciamientos de un éxito definitivo.

×

Anoche quedó formado el cuadro que mañana alineará el Tenerife, integrándolo los siguientes jugadores:

Fernández; Matroyo, Ruperto; García, Morera, Cubas; Piña, Rancel, Arencibia, Semán Quique.

El encuentro será dirigido por el árbitro colegiado, señor Willis.

×

El Everton (jersey azul y pantalón blanco), alineará el siguiente "once":

Sagar; Williams, Cook; Britton, Gee, Thompson; Geddarsd, Higham, Dixie Dean (capitán), Stevenson, Stein.

SAGAR, GUARDAMETA DEL EVERTON

GEE, CENTRO MEDIA DEL EVERTON

Interviús eutrapélicas

Mientras llega la hora...

RANCEL NOS DICE:

—"Otimista". Muy "otimista". Marcaré un goal. El primero. Y después, internacional. Mi nombre rodará por las columnas del "Times" y del "Daily Mail". "Míster Rancel, del Teneriffe, perfora meta Everton goal colocado".

Esto lo soñé anoche.

Y se lo conté a Mr. Spragg.

Mañana será una realidad.

Un consejo: S. marco el del triunfo, que no me besen, como a Luzbel.

SEMAN:

—Estoy optimista. Así, con "p", aunque no le guste a Rancel. Me ha sentado estupendamente el retiro en Tacoronte. Las chilenas dan muy bien de comer. Por las tardes me he entrenado en el campo del Golf Club. Ayer ví allí a Dixie Dean. *Nos miramos de lejos.* Mañana lo veré de cerca.

Creo que el 11 H. P. del Tenerife carburará bien mañana. Es necesario que Arencibia traiga buen humor de La Laguna, porque yo lo traigo de Tacoronte. Y que Fernández no se acuerde de Zamora. ¡Que aquello fué en Londres!

Por lo demás, optimista, muy optimista.

¡¡Good save the king!!

ARENCIBIA:

—Estos días he dormido demasiado. No me han despertado ni las campanas de la Catedral. Por las tardes paseo por el Camino Largo y si me acuerdo bajo a entrenarme. No lo necesito. Cuando yo me entreno bajo de forma. Lo tengo probado. El correr mucho me molesta.

Ayer me enteré por casualidad de que el domingo jugábamos con el Everton. Pregunté si era un equipo de La Palma y me dijeron que eran ingleses de Inglaterra.

Yo, aunque no tengo de conquistador más que el conato de bigote que ustedes aquí ven, mañana seré en el campo el don Alonso Fernández de Lugo del equipo. ¡El más adelantado!

FERNANDEZ:

—No sé cuantas cartas he recibido esta semana. Y dentro de todas ellas, siempre lo mismo: "Dean. Veinte veces internacional. Campeón de Inglaterra. Recordman de goleadores".

La gente, cuando me ve pasar por la calle, me compadece. Y yo, para mis adentro, exclamo: ¿Será tan fiero el león como lo pintan?

Mañana saldremos de dudas.

RUPERTO:

—Yo soy, con Matroyo, una de las dos columnas de Hércules del Tenerife. No andamos bien de los tobillos, pero eso no importa, porque es mal de todos los buenos futbolistas. ¿No ha leido usted que Dean tiene un tobillo de plata? Pues yo lo tengo de hierro fundido....

Ganaremos. Y si me equivoco, peor para nosotros.

CUBAS:

—"Vitoria" segura. Dicen que el extremo derecho corre mucho; pues yo corro más. El es de Inglaterra y yo del Cabo. Al fín, los dos, ingleses.

Debuto en el Tenerife y tengo que quedar bien, aunque al principio extrañe la camiseta blanca...

LUZBEL (que no juega):

—Lo siento, porque tenía preparado el goal de la tarde. Soy pesimista, porque... vamos... esos ingleses son unos "tíos".

HARDISSON:

Los chicos están con ganas de morder el balón, lo que no quiere decir que tengan hambre. Les he enseñado algo de inglés y se han aprendido bien las palabras esenciales: dribling, shoot, goal. Y hasta balbucean los números: one, two, three...

Me conformo hasta ahí.

LLOMBET:

(Ay de mí, ay de mí, terminaré llorando yo que siempre reí...)

Cuando hablamos con el bis-entrenador del Tenerife le oímos cantar la romanza de "El rey que rabió".

—Ví entrenar a los "pross" y salí admirado. Dean está algo pesado, pero a lo mejor lo está mucho más mañana si se empeña en marcar goals.

La gente mira con admiración y curiosidad al "castigador" de Zamora y verán ustedes como les va a gustar más el "goal-keeper". Es un artista.

Los chicos, bien de salud. Hay que confiar en la gran tarde de Arencibia. Si no falla, ingleses al agua.

D. PELAYO:

—Lo de Covadonga no tiene importancia al lado de lo que ocurrirá el domingo en el Stadium.

EL INTERVIUVADOR:

—Nada, que estos nos cobran la de Nelson...

ERRE.

El fútbol entusiasta

Mañana, domingo, a las 2 de la tarde, contenderán en el campo del Hespérides los equipos C. D. Español y Unión F. C., de Geneto, disputándose una copa. Ambos equipos se alinarán como sigue:

Español: Evelio; Pérez, Izquierdo; Chico, Santana, Juan; Lafuente, Gutiérrez, Ramallo, Iraragorri, Gorostiza.

Unión: Manolo; Antonio, Jiménez; Ventura, Andrés, Carrillo; Rogelio, Cristóbal, Claudio, Vicente, Eugenio.

—Mañana contenderán en el campo del Santa Cruz los equipos Pilar F. C. y Pequeño Habana, alineándose el primero de la siguiente forma:

Ulises; Antonio, Manolo; Manolo II, Manolo III, José; Roig, Román, Mendoza, Mencho, Francisco.

—El equipo de tercera categoría C. D. Oviedo reta a todos los del Norte y de esta capital, principalmente al Oviedo, de La Laguna, para jugar un partido el próximo día 27, a las 11 de la mañana en el campo del Hespérides. En caso de aceptar se ruega contesten por este diario.

—Ha quedado constituído en esta capital un equipo denominado Los Congregantes F. C., integrado por los siguientes jugadores:

Barrios; Manolo, Gallo; Reyes, Luis, García; Ramón, Eleuterio, Antonio, Reyes II, Julio.

MOLINAS

Pastilla laxo-purgante de agradable sabor

Cura totalmente el estreñimiento

En farmacias, a 0'10

Por cable

Los jugadores seleccionados para ir a Roma

Barcelona, 18.—El seleccionador nacional, señor García Salazar, ha entregado a la Federación Española lista de los siguientes jugadores que irán seleccionados a Roma:

Porteros: Zamora y Nogués.

Defensas: Ciriaco, Quincoces, Zabalo, Torregaray.

Medios: Cilaurren, Muguerza, Solé, Marculeta, Fede, Ibarra y P. Regueiro.

Delanteros: Lafuente, Vantolrá, Iraragorri, Luis Regueiro, Lángara, Chacho, Campanal, Lecúe, Gorostiza, Bosch.

El domingo jugará la selección española en Valencia, contra el Sunderland, embarcando seguidamente para Génova, donde jugará el día 27 contra el Brasil.

Dirigirá este encuentro el árbitro alemán, Birlem.

Ossó

×

Los brasileños

El Brasil, que tiene que jugar con España, ha disputado 37 partidos internacionales: 12 con Argentina, nueve con Uruguay, siete con Paraguay, cinco con Chile y uno con Estados Unidos, Bolivia, Africa del Sur y Yugoeslavia. Los brasileños han ganado 15, han perdido 15 y han empatado 7, marcando 62 goals y recibiendo 59.

En el primer campeonato mundial (Montevideo), Brasil ganó a Bolivia por 4-0 y perdió por 2-1 con Yugoeslavia. En el mismo año, Brasil venció en Río Janeiro a los Estados Unidos por 4-3, y al siguiente año, 1931, también en Río Janeiro, a Uruguay por 2 a 0.

Chocolate vuelve y vence bien

San Francisco.—Se ha efectuado la reaparición de Kid Chocolate, después de sus últimas lamentables actuaciones.

Colaboración

DE BARCELONA

LA FINAL DE MONTJUICH

Decía en una crónica anterior que luego de los dos hermosos partidos en Casa Rabia Athlétic-Madrid, los catalanes aún ansiábamos ver la final en Montjuich... y ciertamente el factor suerte nos ha acompañado; al eliminar el Valencia al Oviedo, se vino el desenlace a Barcelona, como se hubiera ido a un campo norteño de quedar finalista el Oviedo.

No fué de aquellas finales de hace pocos años de Madrid, Athlétic, Barcelona, de gran técnica, pero sí con todo el entusiasmo.

Aquellos cuatro mil merengues venidos de la meseta de Castilla, los diez, doce o catorce mil llegados del Turia, más los treinta mil mezclados de las distintas regiones juntos con los catalanes, fueron los testigos que casi llenaron el hermoso Estadio de la Exposición.

Al finalizar la primera parte cero a cero, ya se creyeron campeones los valencianos, pues habían logrado parar el empuje de los cinco vanguardistas, favorecidos por el ligero viento que devolvía los balones sacados por Cano.

Pero salieron las huestes de Zamora confesadas del vestuario, y pronto vimos aquellas conexiones de la delantera, con pase raso, rápido, bien colocado, marcando y desmarcándose Hilario con aquella facilidad tan suya y tan sabiamente estudiada, permitiendo que Sami le sirviera los balones en bandeja.

Llenos de entusiasmo marcaron el primer goal los valencianos, pero, como por encanto del juego que iba desplegando el adversario, se replegaron a la defensiva, deshinchándose, mientras los de Hilario amasaban el goal del empate, que los mismos espectadores valencianistas ya masticaban con acidez.

El primero, hermosísimo del canario, fué un gran goal, viéndose su recibimiento de Sami, su dribling, su adelantarse unos pases, colocándoselo a placer para dar un chutazo imparable... y aún no repuestos de éste, Pepe el catalán hace otro servicio a Lazcano que da en el poste colándose en la red.

¿Se eliminó el Valencia mismo al decaer su entusiasmo al lograr el primer goal? No lo creo, ante una delantera Lazcano, Regueiro, Samitier, Hilario, Eugenio, con un resultado dos a uno, es de lo más hermoso, y si no que lo diga el mismo público, que mientras esta delantera no coordinó, no ligó sus jugadas, adivinábamos el entusiasmo de los de Pasain, pero advirtiendo que hacían un tour de fuerza físico, que al desplegarse el enemigo con táctica y técnica metódicamente suministrada especialmente por Sami e Hilario, se vino abajo todo el entusiasmo, no pudiéndolo reemplazar por las facultades físicas ya desgastadas en la primera parte y los primeros quince minutos de la segunda.

Una final hermosa, buen sol, mucho entusiasmo, y sobre todo aquella gran armonía entre madrileños, valencianos, catalanes..., entre españoles.

Enrique DE OSSÓ

Barcelona, mayo, 1934.

COLOMBOFILIA

Resultado de los concursos celebrados desde Gran Tarajal, el 11 de los corrientes, por la Sociedad Colombófila de Tenerife:

ADULTAS

1 y "Poule".—Don José Rosales	1.186'875	metros por minuto
2.—Don Juan Pérez	1.186'867	" " "
3.—Don Ildefonso Machado	1.186'581	" " "
4.—Don Juan Carrillo	1.186'132	" " "
5.—Don Juan Pérez	1.185'204	" " "
6.—Don Juan Pérez	1.184'164	" " "
7.—Don Ildefonso Machado	1.183'976	" " "
8.—Don Juan Carrillo	1.183'316	" " "
9.—Don Agustín Morales	1.181'172	" " "
10.—Don Juan Carrillo	1.181'031	" " "
11.—Don Francisco García Pérez	1.180'559	" " "
12.—Don Diego Rodríguez	1.180'226	" " "
13.—Don Juan Carrillo	1.179'684	" " "
14.—Don Diego Rodríguez	1.177'851	" " "
15.—Don Joaquín Bello	1.175'750	" " "
16.—Don Juan Borges	1.174'744	" " "
17.—Don Juan Borges	1.173'620	" " "
18.—Don Diego Rodríguez	1.172'414	" " "

PREMIO UNICO, SERIE, don Juan Carrillo, 991.638 m. de tres palomas.

PICH ONES

1 y "Poule".—Don Francisco Hernández	1.404'524	metros por minuto
2.—Don Juan Carrillo	1.074'443	" " "
3.—Don Hipólito García	1.073'091	" " "
4.—Don Juan Carrillo	1.072'132	" " "
5.—Don Justo Marrero	1.071'081	" " "
6.—Don Juan Pérez	1.070'860	" " "
7.—Don José Sicilia	1.070'176	" " "
8.—Don Juan Pérez	1.070'095	" " "
9.—Don Juan Pérez	1.070'095	" " "
10.—Don Juan Hernández	1.069'869	" " "
11.—Don Miguel Henríquez	1.069'624	" " "
12.—Don Juan Pérez	1.069'590	" " "
13.—Don Ildefonso Machado	1.068'900	" " "
14.—Don Francisco García del Castillo	1.068'723	" " "
15.—Don Joaquín Bello	1.065'500	" " "
16.—Don Juan Borges	1.065'450	" " "
17.—Don Hipólito García	1.065'442	" " "
PREMIO UNICO, Serie de dos pichones, Don Juan Carrillo	1.073'287	" " "
CONCURSO "CAMPEONES DERBY":		
1.—Don Juan Carrillo	1.316'996	" " "
2.—Don Manuel Bango	996'742	" " "

EMPRESAS DE AGUAS

"CARCHO"

Comunidad para la explotación de mineral y aprovisionamiento de aguas

GUIMAR (TENERIFE)

Por medio del presente se sacan a pública subasta que se celebrará el día 20 del corriente y hora de las once de la mañana en el local de San Pedro Abajo, número 8, las acciones siguientes:

2 acciones de don A. Orozco, por pesetas 283'50 cada una; 2 acciones de don P. Rodríguez, por pesetas 113'50 cada una; 1 acción de don M. González, por pesetas 84'50; 7 acciones de don A. Hernández, por pesetas 53'50 cada una; 6 acciones de don A. Hernández, por pesetas 45'50 cada una; 2 acciones de don C. Mayato por pesetas 45'50 cada una; 2 acciones de don J. Ramírez, por pesetas 35'50 cada una; 1 acción de don L. Badina, por pesetas 35'50; 1 acción de don D. Chico, por pesetas 30'50; 1 acción de don E. Barroso, por pesetas 30'50; 1 acción de don A. Pérez, por pesetas 25'00; 1 acción de don M. Elías, por pesetas 25'00; 2 acciones de don P. Pérez, por pesetas 25'00 cada una; 1 acción de don J. Díaz, por pesetas 25'00; 2 acciones de don T. Cruz, por pesetas 20'00 cada una; 9 acciones de don L. Gabarda, por pesetas 15'00 cada una; 10 acciones de don J. M.ª Fragoso, por pesetas 15'00 cada una; 1 acción de don J. Chávez, por pesetas 10'00; 1 acción de don A. Flores, por pesetas, 10'00.

Villa de Güimar, 14 de mayo de 1934. El presidente, **E. Toranzo.** El secretario, **B. García.**

Sociedad minera "LOS GUIRRES"

Se saca a subasta la perforación de 100 metros lineales de túnel en la galería "Los Guirres", situada en el término municipal del Tanque.

Las solicitudes deben obrar en la Secretaría de esta Sociedad diez días antes de vencerse la publicación de este anuncio, y será adjudicada después al mejor postor.

Ciudad de Icod, 14 de mayo de 1934. El Secretario, **E. Gutiérrez López.**

Comunidad "EL NILO"

CONVOCATORIA

Por la presente se cita a los señores partícipes de la Comunidad "El Nilo" para que el día 20 del corriente, domingo, y hora de las 3 de la tarde, se sirvan concurrir al Casino "El Centro", de este pueblo, al objeto de celebrar Junta general extraordinaria, con sujeción al siguiente

ORDEN DEL DIA

1.—Acordar solicitar del Ayuntamiento de Santa Ursula los permisos necesarios para construir la tanquilla de aforo y los acueductos que se crean oportunos en los montes de aquel término y cruce de caminos, y tanto por ciento de aguas que ha de dársele en compensación a estos permisos.

2.—Acordar el traspaso a favor de dicho Ayuntamiento de la participación adquirida con este fin.

3.—Propuesta de la presidencia relativa al aumento de cuota.

4.—Tratar y resolver cualquier otro asunto que se estime conveniente a los intereses comunales.

Victoria, 15 de mayo de 1934.—El Secretario, **M. Palenzuela.** El Presidente, **Antonio Hernández Izquierdo.**

Comunidad "MORRO NEGRO"

CONVOCATORIA

Por la presente se cita a los señores partícipes de esta Comunidad para que se sirvan concurrir el domingo día 20 del presente mes, a la hora de las 10, al domicilio de don Ricardo Díaz Castro, en este pago, con el objeto de celebrar Junta general ordinaria en la que se tratará el siguiente

ORDEN DEL DIA

1.—Lectura del acta de la sesión anterior.

2.—Presentación de cuentas con la explicación de los trabajos realizados en este período.

3.—Nombramiento de la nueva Junta de gobierno que ha de administrar en el período venidero.

4.—Acordar sobre la prórroga por otros diez años la duración de la Comunidad, por vencerse en este mes los diez que señalan los Estatutos.

5.—Nombrar una comisión que revise las cuentas.

6.—Manifestaciones de los señores partícipes.

Escobonal, 14 de mayo de 1934.—El Secretario, **Ireneo Delgado García.** V. B. El Presidente, **José Campos Castro.**

NOTA.—Se hace presente que si llegada la hora señalada no hubiese número suficiente de partícipes para celebrar la sesión, se celebrará una hora después, en el mismo local y con los partícipes que asistan.

Acueducto "ARACA PORTEZUELO"

Por acuerdo de la Junta general ordinaria de 13 del corriente, y de acuerdo con lo prevenido en el artículo 44 de los Estatutos, se convoca a Junta general extraordinaria para el próximo domingo, día 20 del actual, a la hora de las 10 de la mañana, que se celebrará en el Ateneo de esta ciudad.

ORDEN DEL DIA

1.—Lectura del acta anterior y aprobación, si procede, de la misma.

2.—Fórmula económica que debiera aplicarse para la ejecución de las obras complementarias que se ha acordado realizar.

La Laguna, 15 de mayo de 1934.—El Secretario-contador, **R. Alvarez Castro.** V. B. El Presidente, **Martín Rodríguez y Díaz-Llanos.**

Comunidad "SALTO DE LA FORTUNA"

Se convoca a Junta general extraordinaria a todos los partícipes de esta Comunidad para el día 23 del corriente (miércoles próximo), a las 3 de la tarde, en el local-oficina de esta entidad, en este pueblo, para deliberar y resolver acerca de los siguientes particulares:

1.—Lectura del acta anterior.

2.—Dar cuenta del informe del abogado de la Comunidad en orden a la media acción de don Francisco Díaz Hernández.

3.—Revisión de la cuenta formulada por la Presidencia con motivo de las diversas gestiones realizadas por la misma al frente de los intereses de la Comunidad y determinación de los actos de intervención de dicha Presidencia.

Se ruega a todos los interesados la puntual asistencia, porque la Junta comenzará a la hora que queda indicada.

Santa Ursula, 17 de mayo de 1934. El Secretario, **M. Fariña.** El Presidente, **B. Bravo.**

"EL GUADALQUIVIR"

Sociedad para alumbramiento de aguas en la Victoria de Acentejo

Se pone en conocimiento de los socios y de cuantas personas tengan interés en adquirir acciones de las pocas que aún quedan, que han terminado los trabajos para el desmonte y se han empezado los de perforación, debiendo comunicar a los accionistas que la galería está emplazada en la mejor zona de la Victoria, teniendo a su espalda, aunque algo distante, el monte de Igueste de Candelaria, donde radican las galerías de Araca y Chacorche.

Santa Cruz de Tenerife, 17 de mayo de 1934.—**La Junta Directiva.**

Comunidad "HISOGUE"

Por la presente se convoca a Junta general ordinaria para el día 31 del corriente, en el Círculo Mercantil de esta ciudad, a las 11 horas de su mañana, para tratar del siguiente

ORDEN DEL DIA

1.—Lectura del acta anterior y su aprobación, si procede.

2.—Presentación de cuentas por el señor Tesorero, para su aprobación, si procede, después de ser examinadas.

3.—Elección y nombramiento de nueva Directiva para el año en curso.

4.—Informe del Presidente, respecto a accionistas que, por atrasos en el pago, han sido requeridos ante el Juzgado y ver si procede la caducación de tales acciones.

5.—Caso de caducar las acciones de que trata el inciso anterior, proceder seguidamente a su subasta, sirviendo de tipo para la misma los débitos que cada una tenga, más los gastos ocasionados y caso de no haber licitadores, resolver lo que proceda.

6.—Informar sobre rescisión del compromiso de perforación por el rematador, con lectura de carta del mismo, en la cual funda las razones que lo motiva.

7.—Manifestaciones de los señores socios.

NOTA.—Si por falta de accionistas a la hora anunciada no se pudiese celebrar la Junta, se celebrará de segunda convocatoria media hora después, en armonía con lo preceptuado en los Estatutos.

La Laguna, 18 de mayo de 1934.—El Presidente, **Cándido García Sánchez.**

Comuindad Barranco de Tamuja "LA AFORTUNADA"

Para dar cumplimiento al artículo 7 del Reglamento por el cual se rige esta Comunidad, se avisa a los señores partícipes que a continuación se relacionan, que de no satisfacer en el plazo de quince días el importe de su deuda incrementada con la parte proporcional de este anuncio, en el domicilio del señor Tesorero don Juan P. Alonso, en la calle Imeldo Serís, 16, serán vendidas en pública subasta.

Don Manuel A. Franchy, acción número 52; doña Carmen Ereusell, acción número 109; don Isidro Hernández González, acción número 127; don Guillermo Hernández, acción número 45; doña María García Veciana, acción número 83; don José García González, acción número 136; doña Rosario González, acción número 78; don Aurelio Dorta Alonso, acción número 62 y 63; don Agustín Alonso, acciones número 90 y 91; don Salvador Morales Real, acción número 149; don Tomás Hernández Alonso, acciones número 102 y 103; don Luis González Reverón, acción número 106; don José Meneses, acción número 92; don Antonio Meneses, acción número 105; don Oroncio Dorta Alonso acciones número 53, 54, 55, 56 y 57.

Santa Cruz de Tenerife 11 de mayo de 1934.—El Secretario, **Agustín Pérez.** Visto bueno, el Presidente, **Alfredo Domínguez.**

AUTOMOVILISTAS

Enseñanza y preparación completa para chófer. Se facilitan reglamentos de circulación de vehículos. Se tramita toda clase de documentos relacionados con automóviles y camiones.

Informes, en Puerta Canseco, 85 frente a la Plaza de Weyler.

Ministerio de Cultura 2010

INFORMACIÓN TELEGRÁFICA

MADRID

CONSEJO DE MINISTROS

Madrid, 18.—A las diez y media de esta mañana se reunieron los ministros en Consejo, terminando la reunión a las dos de la tarde.

Al Consejo no asistieron los ministros de Estado y Marina, señores Pita Romero y Rocha, por hallarse ausentes de Madrid.

LOS ASUNTOS TRATADOS

Según informes recogidos por los periodistas, en el Consejo de Ministros celebrado hoy se aprobó un anteproyecto de ley creando el Consejo de Economía Nacional.

El ministro de la Gobernación, señor Salazar Alonso, informó a sus compañeros de Gabinete del satisfactorio estado del order público en toda España.

También se cambiaron impresiones sobre la marcha de los asuntos políticos y el estado de los debates parlamentarios.

NOTA OFICIOSA

Terminado el Consejo se facilitó a los informadores la siguiente nota de los acuerdos adoptados en la reunión:

PRESIDENCIA.—Decreto autorizando la comprobación de los censos electorales defectuosos.

GOBERNACION.—Se dió cuenta de haber emitido informe la Comisión designada para dictaminar sobre la proyectada Ley Municipal, acordándose, dada la importancia del asunto, celebrar un Consejo extraordinario para estudiar el proyecto.

INDUSTRIA.—Decreto nombrando Presidente de Sección del Consejo Forestal a don Pablo Coscuyuela; Inspector de Ingenieros de Montes a don José Gaztalu; Ingeniero de Primera, de Montes, a don Manuel Arena; idem de segunda, a don Julio Rodríguez.

Decreto regulando el procedimiento para la reintegración de los préstamos hechos por el Crédito Agrícola.

Se aprobó el expediente de devolución de Derechos Arancelarios a los automóviles regresados de Francia e Inglaterra.

Se dió cuenta del proyecto sobre el precio de los periódicos, dejándolo pendiente para examinarlo en el próximo Consejo.

TRABAJO.—Decreto designando a los comisionados españoles que asistirán a la Conferencia Internacional del Trabajo, que se celebrará en Ginebra el próximo mes de junio.

Decreto nombrando Director General de Trabajo a don Rafael Ulled.

El señor Estadella manifestó a sus compañeros que, después de conocida la información aportada por las Delegaciones del Trabajo, proponía un proyecto destinado a evitar el envilecimiento de los salarios del campo e impedir las probables represalias, todo ello con objeto de lograr la mayor armonía entre los que se dedican al trabajo agrícola.

INSTRUCCION PUBLICA.—Decreto disponiendo que se realice la adaptación necesaria en un palacio de Salamanca con objeto de instalar en él la Normal de Maestros.

OBRAS PUBLICAS.—Decreto sacando a subasta la construcción de un embarcadero en Arure (Provincia de Santa Cruz de Tenerife).

Decreto reorganizando la Confederación Hidrográfica del Segura.

LOS AVIADORES PORTUGUESES EN LA PRESIDENCIA

Durante la celebración del Consejo de Ministros estuvieron en el palacio de la Presidencia los aviadores portugueses, acompañados del embajador de Portugal, quien los presentó al señor Samper.

Dichos aviadores realizan un raid a Marruecos, habiendo llegado ayer al aerodromo de Cuatro Vientos. Propónense salir seguidamente para dar término a su vuelo.

EL NUEVO PARTIDO RADICAL DEMOCRATA

A las once de esta mañana se reunieron en una sección del Congreso los diputados que forman la fracción disidente del partido radical.

La reunión fué presidida por el señor Martínez Barrio, terminando poco después de las doce y media.

Asistieron diecisiete diputados, dándose cuenta de una comunicación de los señores Valenti, Marco Miranda y Just, en la que notifican que se incorporarán al grupo una vez terminada la Asamblea del partido autonomista valenciano que se celebrará el tres de junio.

En esta reunión quedó constituido el grupo parlamentario, nombrándose presidente al señor Lara; vice-presidente, al señor Blasco Garzón, y secretarios a los señores Fábregas y Moreno Quesada.

La directiva del grupo parlamentario visitará seguidamente a los señores Alcalá Zamora y Alba para notificarles la constitución de la nueva minoría parlamentaria.

Los reunidos aprobaron un documento explicando la actitud del nuevo partido político.

El señor Martínez Barrio, después de dar cuenta de la constitución de dicho grupo, anunció que éste funcionaría desde ahora como comisión organizadora del partido a que dará origen.

UN DOCUMENTO FACILITADO A LA PRENSA

Terminada la reunión se facilitó a los periodistas un documento, en el que se hace la salvedad de que no es un manifiesto político, sino la notificación de un acto.

Recuerdan los firmantes que el partido radical se definió en la asamblea de octubre como partido de izquierdas, sin que nadie pudiera modificar esta declaración hasta que recayera otro acuerdo de la propia asamblea.

Dicen que se desgarran del partido por fidelidad al pasado, estando dispuestos y resueltos a mantener esta fidelidad y la solidaridad y cordialidad con los partidos republicanos para servir a España, en unión de los demás partidos que circunstancialmente han prestado o quieran prestar servicios al régimen.

Afirman que no estarán nunca propicios a desandar lo andado y seguirán siempre una línea recta.

Hacen constar que una honda discrepancia de táctica, que desnaturaliza la doctrina inicial, les aleja del partido radical, pues éste ha perdido su fisonomía política.

Expresan su cariño al señor Lerroux y a los antiguos compañeros, deseando volver a serlo en lo futuro.

Aseguran que no podían servir a una política posibilista e infecunda, que contraría su ideología, pues seguir en ella sería colaborar a la destrucción del partido radical y entregar la República a las fuerzas de derecha que todavía no le han prestado ningún servicio.

Añaden que estos errores, que pueden ser de consecuencias históricas incalculables, trazan una línea divisoria que pone de manifiesto la discrepancia

Declaran que retienen la vieja bandera de las jornadas gloriosas, constituyéndose en custodiadores del programa radical hasta que se celebre una asamblea.

El grupo se denominará Partido Radical Demócrata, y la comisión creada hoy convocará una Asamblea nacional para fijar la estructura definitiva del nuevo organismo.

Termina diciendo el documento que, en tanto se celebre la asamblea, sólo defienden doctrinalmente el viejo ideario radical, en orden a una afectuosa conducta de relación con todos los partidos republicanos, para servir a España y a la República.

CONSTRUCCION DE UN EMBARCADERO EN LA GOMERA

En el Consejo de Ministros celebrado hoy se aprobó un expediente del Ministerio de Obras Públicas sobre la construcción de un embarcadero en Arure (Gomera), por el valor de su presupuesto.

REUNION DE LA MINORIA TRADICIONALISTA

En una de las secciones del Congreso se reunió la minoría tradicionalista, distribuyéndose entre los diferentes diputados las intervenciones en la discusión de los presupuestos.

Fué designado el señor Oreja para intervenir en la cuestión del paro forzoso, y el señor Arellano para lo concerniente al aumento de haberes a los Carabineros, por cuyo aumento propugna la Ceda.

Se estudió también la necesidad de rectificar las leyes que constituyeron el programa de la Unión de Derechas, nombrándose las ponencias que han de presentar a la minoría las proposiciones que estimen pertinentes.

LA COMISION DE ESTATUTOS

La Comisión de Estatutos prosiguió hoy el estudio de la ponencia sobre el Parlamento vasco.

El miércoles se decidirá todo lo relativo a dicho asunto.

La Comisión encargó al señor Prat el estudio provisional de las facultades que deberán concederse a la región autonómica vasca.

SE REUNE LA COMISION DEL REGLAMENTO

También se reunió hoy la Comisión del Reglamento, estudiando hasta el último artículo.

Fueron estudiadas las propuestas de las diferentes Comisiones para tratar de ellas en la reunión de mañana, en que se terminará la labor.

En la reunión de hoy se trató extensamente de los votos de censura, desconfianza y discusión.

Algunos miembros de la Comisión manifestaron que el Reglamento, tal y como queda redactado, tiende a acelerar la discusión de los asuntos, evitando dilaciones, entorpecimientos y obstrucciones improcedentes.

En el fondo, las modificaciones hechas para la nueva mecánica de las Cortes no son tan radicales como algunos pretendían que fueran, con la única finalidad de asegurar el régimen parlamentario.

EMPRESARIOS MULTADOS

La Dirección general de Seguridad ha impuesto dos multas de 2.000 pesetas a las empresas de las Plazas de Toros de Madrid y Tetuán, por actuar dos toreros mejicanos que carecían de carnets.

DE ANOCHE

Interesante debate sobre el Presupuesto

La intervención del señor Calvo Sotelo y la réplica del señor Prieto

Madrid, 8.19.—A las 4 de la tarde abre la sesión el señor Alba.

En la Cámara, poca animación.

En el banco azul, el jefe del Gobierno y el ministro del Trabajo.

Vótanse definitivamente varios dictámenes y se toman en consideración algunas proposiciones, entre ellas una del señor Alvarez Gundin reformando el decreto de 2 de Mayo acerca del juicio de menor cuantía.

TERMINOS MUNICIPALES

Reanúdase la discusión sobre la Ley de términos municipales

El señor SANCHO, socialista, defiende una enmienda hasta agotar todo el tiempo que le concede el reglamento.

El señor FUENTES PILA, de la Comisión, rechaza la enmienda.

Interviene el padre GAFO, diciendo que, como sacerdote, tiene que protestar de dos tendencias extremas manifestadas durante la discusión: una, de los socialistas, y otra del Gobierno. Precisa dar a Dios lo que es de Dios y al César lo que es del César.

Propone la modificación de la Ley estableciendo jornales mínimos según las modalidades del trabajo.

Censura los llamados jornales de hambre y pide se establezcan bolsas del Trabajo.

Termina el señor Gafo pidiendo no se derogue la Ley de términos municipales para que se fomente la vida, exceptuándose a los patronos que den trabajo todo el año a los obreros, de determinadas sanciones.

(Los socialistas llaman farsante al orador, interviniendo la Presidencia.)

Recházanse varias enmiendas en votaciones nominales y se suspende la discusión.

CALVO SOTELO APOYA SU PROPOSICIÓN INCIDENTAL

Seguidamente se reanuda el debate sobre los Presupuestos.

Léese la proposición incidental del señor Calvo Sotelo, y éste se levanta para defenderla.

(La Cámara, que estaba medio vacía, se llena de diputados. Las tribunas públicas se hallan atestadas. En el banco azul, los señores Marraco e Iranzo.)

El señor CALVO SOTELO comienza su discurso en medio de un silencio sepulcral.

Anuncia que examinará la situación económica con toda imparcialidad, como español que regresa a su patria y desea servirla lealmente, sin que le mueva pasión política.

Hace resaltar el contraste entre la orientación que se ha seguido en España con respecto al Presupuesto y la de todos los países del mundo, donde se ha otorgado plenos poderes a los Gobiernos para introducir considerables rebajas en los gastos del Estado.

Recientemente, dice, Francia rebajó los suyos, de 52 mil millones a 45 mil millones.

En cambio, la tónica de España ha sido todo lo contrario a pesar de existir un déficit de 860 millones a partir de la caída de la Dictadura, que dejó un superavit de siete millones.

En estas condiciones, considera ruinoso acudir a un presupuesto extraordinario, porque éstos no pueden hacerse con déficit tan enorme. El lo hizo consiguiendo aumentar la recaudación, que sirvió no sólo para enjugar el déficit de 226 millones que había, sino para retrotraer del presupuesto ordinario algunas partidas de aquél.

Como español, añade, sólo desea que se gobierne bien, aunque sea republicanamente. (Aplausos de las derechas.)

Explica la labor de la Dictadura en materia de ingresos, afirmando que el noventa y cinco por ciento de sus disposiciones las ha mantenido la República. Sólo se ha derogado la de utilidades sobre jornales, manteniéndolas injustamente para los sueldos más bajos.

Se enorgullece de haber creado el Monopolio de Petróleos, no ya solo por su ingreso, sino porque estableció normas beneficiosas para el Tesoro.

Califica de estranguladora la reforma fiscal del señor Carner, que unida a la política social imperante ha segado considerables fuentes de riqueza.

Examina algunas cifras del Presupuesto, mostrándose alarmado del aumento de los gastos de personal. Dice que en tres años se ha elevado a 450 millones, aun sin dar efectividad a las plantillas aprobadas anteriormente.

Añade que la supresión de la enseñanza religiosa ha causado estragos enormes en la economía y en la instrucción pública. Sobre este punto cita el ejemplo de Francia, que dice ha dado de lado al laicismo, no sólo para no herir sentimientos religiosos, sino para salvar la economía de la nación.

Prosigue analizando el presupuesto de gastos, diciendo que en Gobernación se han aumentado 10.000 guardias, tantos como maestros, suponiendo un gasto de 43 millones más. Añade que las mejoras por este concepto sólo alcanzan a las fuerzas de la Guardia civil y Asalto, no a los agentes, lo que significa que nada de esto se hace por previsión sino por represión. (Aplausos y rumores.)

El Parque Móvil, dice, que costaba el año 26, quinientas mil pesetas, cuesta ahora cada año trece millones. (Nuevos rumores.)

El año 29 se gastó 10 mil pesetas por cada automóvil oficial; ahora se gastan 50 mil.

Todo esto achácalo a la política social de los últimos Gobiernos, contrastando con la evolución que se ha operado en Europa y América, donde los mismos socialistas han abandonado sus programas integrales, defendiendo otras más asequibles.

En ningún país, dice, hay hoy huelgas políticas. Sólo se ha producido la reciente de Francia, que determinó la caída del Gobierno Chautemps y los plenos poderes a M. Doumergue.

La resolución de la crisis de España tiene que venir de los programas cristianos, que acaben con estos estados caducos y enfermizos. (Aplausos de las derechas.)

Examina después la Ley de retiros del señor Azaña, diciendo que bate el record de la impremeditación y la irreflexión.

Se han retirado a los supernumerarios que nada cobraban ni pensaban cobrar... (El señor LADRADA.—Ayuí hay un caso: yo), mientras cobran sueldo muchos jefes y oficiales y tiene que admitirse a otros nuevos porque faltan cuadros en el Ejército.

En Sanidad se han retirado 190 médicos y se han convocado ahora oposiciones, admitiéndose 70 aspirantes.

Añade que, no obstante pasar ya de 113 millones lo asignado para clases pasivas en el Ejército, el Presupuesto de Guerra viene aumentado en 7 millones.

Considera el único remedio a los males expuestos la reducción de gastos porque es imposible recurrir a los aumentos fiscales.

Lee una lista para reducir 220 millones de gastos en dos años.

Entre las reducciones que propone figura la rebaja de los sueldos del presidente de la República y del presidente del Tribunal de Garantías Constitucionales, así como el de los diputados y funcionarios.

También porpone la conversión de la Deuda.

Para realizar este programa propone que la Cámara conceda al actual o a otro Gobierno plenos poderes, como han hecho otras naciones.

Indica también la conveniencia de la implantación de la reforma agraria, concediendo créditos a los trabajadores para convertirlos en pequeños propietarios. (Rumores de aprobación.)

El ministro de HACIENDA.—Eso puede hacerse con una Dictadura.

El señor CALVO SOTELO.—Por eso pido plenos poderes para el Gobierno.

Añade que la concesión de plenos poderes significa estrangular el Parlamento, pero que cuando países como Francia, Bélgica, Italia e Inglaterra los han concedido, no vamos a suponernos nosotros más capacitados que dichas naciones.

Termina el señor Calvo Sotelo diciendo que, de no hacerse todo esto, iremos a la bancarrota.

INTERVENCION DEL SEÑOR PRIETO

Al terminar el señor Calvo Sotelo solicita la palabra don Indalecio PRIETO.

Comienza diciendo que el señor Calvo Sotelo ha cubileteado con cifras basadas en inexactitudes manifiestas.

Le llama audaz porque se atrevió nuevamente a exponer a la Cámara un principio de régimen dictatorial inaceptable. (Aplausos de los socialistas.)

—Los plenos poderes de que hablaba su señoría sólo pueden darse a un Gobierno que cuente con mayoría homogénea. Lo contrario sería asestar una peligrosa lanzada a la República.

Añade que las fórmulas propuestas no

Señora: usando el jabón inglés marca

"MONEDA DE ORO"

ahorrará dinero debido a su calidad insuperable.
EXIJA SIEMPRE JABON
MONEDA DE ORO
De venta, en todos los almacenes

CAMIONES
White e Indian

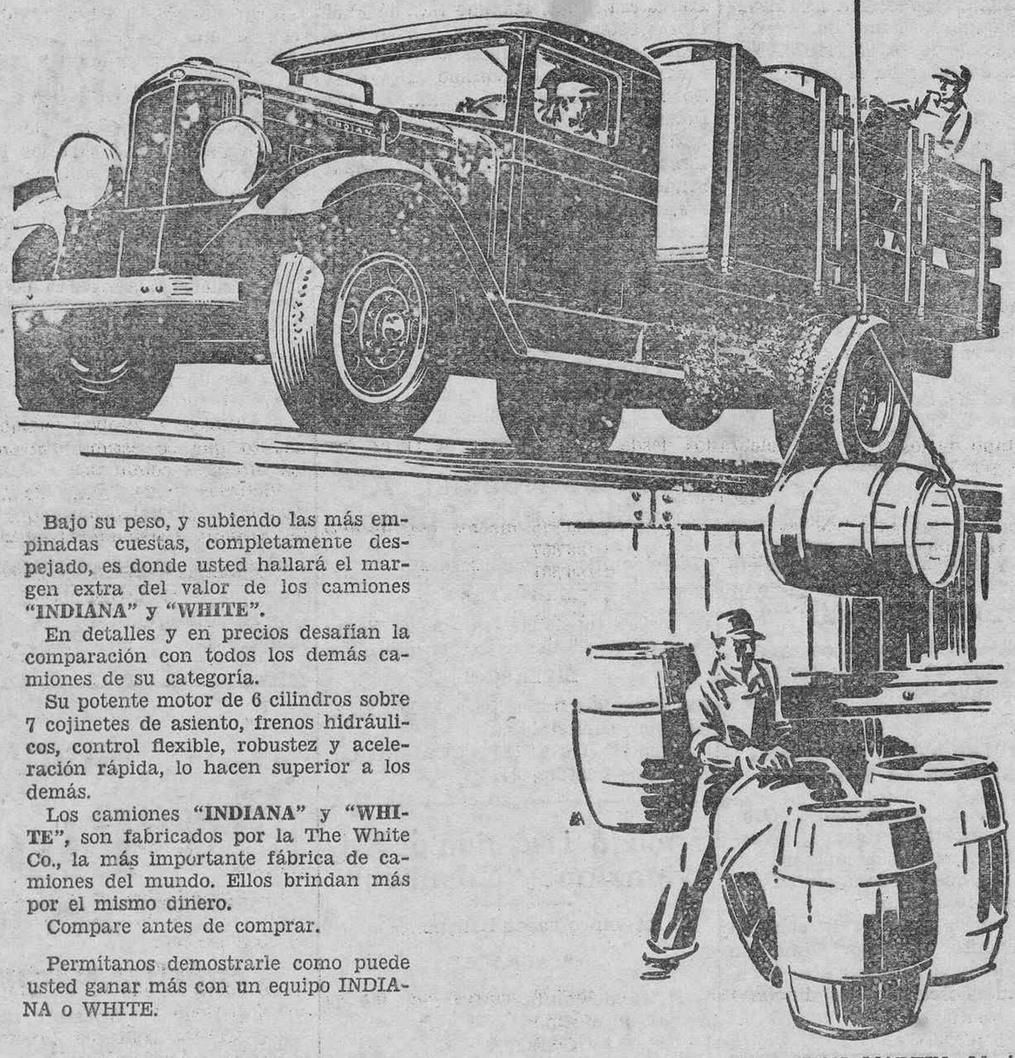

Bajo su peso, y subiendo las más empinadas cuestas, completamente despejado, es donde usted hallará el margen extra del valor de los camiones "INDIANA" y "WHITE".

En detalles y en precios desafían la comparación con todos los demás camiones de su categoría.

Su potente motor de 6 cilindros sobre 7 cojinetes de asiento, frenos hidráulicos, control flexible, robustez y aceleración rápida, lo hacen superior a los demás.

Los camiones "INDIANA" y "WHITE", son fabricados por la The White Co., la más importante fábrica de camiones del mundo. Ellos brindan más por el mismo dinero.

Compare antes de comprar.

Permítanos demostrarle como puede usted ganar más con un equipo INDIANA o WHITE.

Concesionario: ARMANDO R. GONZALEZ, Santa Cruz Palma.—Informes en Tenerife: ADAN MARTIN, Marina, 15.

HOY - Cine Numancia - HOY

A las 6 y media y 10 y cuarto, estreno de la preciosa comedia toda dialogada en español

"Dos mujeres y un Don Juan"

Original de Insúa y Fernández de Sevilla, música del maestro Calleja

Ministerio de Cultura 2010

La Prensa

SABADO, 19 DE MAYO DE 1934

resuelven el problema económico nacional.

Se extraña de que el señor Calvo Sotelo pida la rescisión del contrato de petróleos con Méjico, pues él respetó todos los compromisos contraídos por la monarquía.

Acúsale de ser el causante de la ruina de la hacienda española, y hablando de los bonos de oro dobles, dice que la República atendió éstos compromisos y salvó al comercio español de una verdadera catástrofe.

(En las tribunas se oyen rumores, determinando la protesta airada de los socialistas, que piden sean despejadas. El señor Alba se niega a ordenar el despeje, pero da órdenes a los ujieres para que mantengan el silencio.)

Reanuda su discurso el señor Prieto insistiendo en que el señor Calvo Sotelo dejó la hacienda nacional en una situación desastrosa.

Explica que los ministros que le siguieron en el Ministerio quisieron normalizar la marcha económica, cosa que no lograron por impedirlo la crisis mundial.

Lamenta que el señor Calvo Sotelo no quiera reconocer su fracaso al frente del Ministerio de Hacienda.

Da lectura después a unas cifras tomadas de la Intervención del Estado, afirmando que el déficit del año 1929 se cifraba en 924 millones y medio, y que, a pesar de esto, el correspondiente a 1932 sólo llegó a 410 y a 433 el del año 1933, teniendo en cuenta que se pagaron a muchos contratistas de obras públicas que la monarquía dejó al descubierto.

—Si a través de toda la labor realizada—dice—se ve que la República ha respetado mucho la obra de la Dictadura, ha sido, más que por otra cosa, por la fuerza de las circunstancias.

De prorrogarse la sesión, añade, pondría reparos al Monopolio de Petróleos, pero no quiero hacerlo en estos momentos. Sin embargo, he de decir que fué otorgado a una entidad bancaria irresponsable, costando a la Hacienda 35 millones por bonos de oro dobles. Así es que han costado 20 millones las ligerezas de su señoría.

Afirma que el Consejo de Ministros de la Dictadura se repartió las delegaciones provinciales de la Campsa y que en el Consejo administrativo de aquella entidad figura un hermano del señor Calvo Sotelo. (Rumores.)

Resalta que la crítica de los presupuestos hecha por el señor Calvo Sotelo tiene algunos fundamentos que deben recoger los republicanos para evitar que en ellos se sostenga la bandera alzada por el enemigo.

Justifica los gastos originados por el plan de retiros voluntarios, creado por el señor Azaña, afirmando que se hizo para defender la República, dando salida de los Cuerpos armados a los que no estuvieran conformes con ella.

—Es una generosidad en la que se pecó de blandura—terminó diciendo—, pero cuando llegue la hora del arrepentimiento nos acusaremos solamente del candor de la medida, que no habéis sido capaz de agradecer.

(Se oyen aplausos en toda la Cámara, excepto en los escaños ocupados por la Ceda, monárquicos y agrarios.)

Levántase la sesión a las diez y quince.

Al salir el señor Prieto de la Cámara, los diputados socialistas e izquierdistas le aplauden, vitoreando a la República.

COMENTARIOS EN LOS PASILLOS

Terminado el debate, los pasillos llenáronse de diputados, comentándose animadamente los discursos de los señores Calvo Sotelo y Prieto, conviniendo todos en que la polémica había sido interesantísima y de gran altura.

El señor Prieto fué abrazado por los señores Martínez Barrio y Maura (don Miguel), que daban entusiastas vivas a la República, siendo muy felicitado por socialistas y elementos de izquierdas.

TORRES CAMPAÑA SIGUE A MARTINEZ BARRIO

El señor Martínez Barrio ha manifestado a los periodistas que había recibido una carta del señor Torres Campañá, adhiriéndose a su política.

MANIFESTACIONES DEL JEFE DEL GOBIERNO

El señor Samper, al recibir esta tarde a los periodistas, les dijo que había conferenciado con el señor Alba, manifestándole este que iba a convocar a los jefes de las minorías para acordar las sesiones nocturnas, donde se tratarán las cuestiones políticas.

Si no hay labor urgente, se darán vacaciones en julio, pero si no, se aplazarán.

Añadió el jefe del Gobierno que esta noche marchará a Valencia para inaugurar la Feria de Muestras.

LA REUNION DE LAS MINORIAS

A las cinco de la tarde se reunieron los jefes de las minorías, convocados por el señor Alba.

Al terminar la reunión manifestó a los periodistas el conde de Vallellano que habían acordado celebrar sesiones nocturnas los miércoles y jueves.

UN DIPUTADO QUE SE ADHIERE AL SEÑOR LERROUX

El diputado señor Seguí, que figuraba en la relación dada por el señor Martínez Barrio, ha enviado una carta al señor Lerroux, diciéndole que continuará a su lado y que se adhiere a la política que viene realizando el partido radical.

BANQUETE EN HONOR DEL CORONEL CAPAZ

En un céntrico restaurant se celebró hoy un banquete conque obsequiaba el señor Lerroux a los señores Samper, Alvarez Buylla y Capaz.

El señor Samper quitó importancia al carácter que tenía el banquete, que se celebró para que el señor Lerroux se despidiera del coronel Capaz, expresándole su agradecimiento por la ocupación de Ifni y felicitándole al mismo tiempo por el éxito de la operación.

El coronel Capaz marchará mañana a Tetuán, donde esperará órdenes del Gobierno.

El señor Samper, conversando con los periodistas, les dijo que no sabía si se harán por ahora más operaciones en Africa.

Más adelante—añadió—se verá la posibilidad de una incursión por el Sahara, pero esto hay que estudiarlo detenidamente, pues es preciso construir un puerto en Ifni, pues hay que temer allí hasta las rocas.

Dijo por último el presidente del Consejo que aún no se ha designado el sustituto del señor general Queipo de Llano en la Dirección de Carabineros.

EL GENERAL CABANELLAS SE INCORPORA A LA MINORIA RADICAL

El general Cabanellas ha manifestado que no pertenece a la minoría radical, pero que se ha incorporado a ella porque es amigo del señor Lerroux desde hace 40 años.

LA REPOSICION DE LOS FUNCIONARIOS

El conde de Vallellano, en la entrevista que tuvo hoy con el presidente de la Cámara, le pidió que después de la ley de términos municipales, se discuta la propuesta de Renovación Española sobre la reposición de los funcionarios separados de sus cargos sin la formación de expediente.

EL BANQUETE AL SEÑOR CALVO SOTELO

En el Ritz se celebró hoy al mediodía el banquete conque obsequiaban las minorías monárquicas al señor Calvo Sotelo.

Asistieron 50 diputados, leyéndose las adhesiones de los diputados derechistas por la Coruña y Orense

No hubo discurso, y solo el señor Calvo Sotelo agradeció el homenaje, brindando por la prosperidad de España.

En los pasillos del Congreso se comentaba el que hubiesen asistido al banquete algunos diputados de la Ceda.

UNA ORDEN DEL MINISTERIO DEL TRABAJO

El señor Estadella dijo a los periodistas que mañana publicará la Gaceta la Orden del Ministerio del Trabajo dictando normas para el cumplimiento de las bases de trabajo, al objeto de evitar que se rebajen los jornales y las posibles persecuciones y venganzas.

GOBERNADOR QUE DIMITE

El gobernador civil de Almería ha presentado la dimisión de su cargo, por razones de orden político.

Ha manifestado que su dimisión no significa que se separe del partido radical, pues sigue al lado del señor Lerroux.

LA ENTRADA DE LAS FRUTAS ESPAÑOLAS EN FRANCIA

El Ministerio de Industria ha publicado una nota diciendo que Francia ha rebajado los derechos por entrada de las frutas españolas.

Comprende la rebaja de 1'75, con un beneficio de 0'50.

HUELGA DE CAMPESINOS

El secretario de la Federación de Campesinos ha anunciado la huelga de éstos.

Ha manifestado que el paro se ajustará a la legalidad, aunque cree que ésta se declare ilegal.

VISTA DE UNA CAUSA

Ante el Tribunal de Jurado se vió hoy la causa seguida contra Baltasar Guerrero, que disparó varios tiros contra el presidente del Consorcio Patronal de Panaderos.

El procesado fué condenado a doce años de prisión.

COLONIAS PENITENCIARIAS

En el Consejo de ministros celebrado hoy, el señor Cantos dió cuenta de las cesiones de terrenos hechas por las provincias de Galicia y Alava para establecer colonias penitenciarias agrícolas.

De esta forma se podrá llevar a la práctica lo que establece la ley de vagos y maleantes.

INCENDIO

Durante la madrugada se declaró un violento incendio en la huevería instalada en la calle de Feijoo, ocasionando grandes daños.

El dueño del negocio y su familia estuvieron a punto de perecer abrasados.

Los bomberos trabajaron durante tres horas seguidas para la extinción del siniestro.

HALLAZGO DE UNA BOMBA

En la calle de la Trinidad, donde anoche se arrojaron botellas con líquidos inflamables contra la fábrica de toldos del señor Ceballos, los transeuntes encontraron esta mañana una bomba de forma cilíndrica.

El artefacto fué recogido por la policía, presentando señales la mecha de haber comenzado a arder.

EN TORNO AL CONFLICTO ESCOLAR

Una comisión de la Confederación de estudiantes católicos visitó al ministro, señor Villalobos, para exponerle su disgusto contra las autoridades académicas que no encontraron solución a la situación anómala escolar.

El ministro manifestó a los comisionados que la actitud resuelta de los estudiantes a no secundar la huelga hubiera sido más eficaz que la resolución de las autoridades cerrando la Universidad, cosa que siempre es de lamentar.

Los estudiantes le hicieron notar al señor Villalobos que la huelga fracasó ruidosamente en todas las Universidades españolas, demostrando así la necesidad de acabar con todos los monopolios escolares, garantizando la vida normal académica.

EL PRECIO DE LOS PERIODICOS

Al llegar esta tarde al Congreso el señor Samper preguntáronle los periodistas sobre la elevación del precio de los periódicos.

Les contestó que se había repartido la ponencia entre los ministros, y que si se acepta será aprobada en el próximo Consejo.

La ponencia propone que los periódicos que tengan hasta 15.000 centímetros de papel se vendan a 10 céntimos; de 15.000 a 40.000, a 15 céntimos. Desde esta cifra en adelante, a 20.

Los periódicos que justifiquen haber publicado durante seis meses en los tres últimos años, 40.0000 centímetros cuadrados de papel, podrán venderse a 15 céntimos.

Preguntado el señor Samper si se obligará a comprar determinadas cantidades de papel a la industria nacional, contestó negativamente, porque la ponencia sólo se refiere al precio de los periódicos.

LA PROXIMA COMBINACION DE GOBERNADORES

El señor Salazar Alonso manifestó esta noche a los periodistas que en el Consejo de hoy había hablado de la combinación de gobernadores, quedando aplazado el asunto.

Dijo que probablemente en la próxima reunión del Consejo de ministros se hará la combinación.

No sé si será extensa—añadió el ministro—, porque depende tanto de las sustituciones por dimisión como de traslados y sustituciones por motivos de salud.

El gobernador de Tenerife dimite por haber variado las circunstancias políticas y los de Ciudad Real y Alicante dimiten y expresan su adhesión al señor Martínez Barrio.

Dijo también el señor Salazar Alonso que el gobernador de Almería, señor Hernández Mir, presenta la dimisión por haberle nombrado el señor Martínez Barrio, pero hace constar su adhesión al partido radical y al señor Lerroux.

TIROTEO EN LAS MINAS DE LANGREO.—DOS HERIDOS

Comunican de Oviedo que en Langreo un grupo de huelguistas, que se situaron en lo alto de un monte, la emprendió a tiros con los Guardias civiles, hiriendo a uno gravemente.

Los guardias respondieron a la agresión, entablándose un nutrido tiroteo.

Resultó gravemente herido Angel Huerga, que capitaneaba el grupo agresor.

Ultimas noticias

UNA INUNDACION CAUSA IMPORTANTES DAÑOS

Roma, 18.—En la región de Novora se ha registrado una gran inundación, quedando anegados los campos en una extensión de 15 kilómetros.

Los daños causados se valoran en tres millones de liras, habiendo quedado destruidas todas las cosechas.

LAS VICTIMAS DE UNA EXPLOSION

Mons, 18.—La relación oficial de las víctimas ocurridas por la explosión de gas grisú en Lambrechies asciende a cincuenta y tres muertos y diecisiete heridos.

VOTO DE CONFIANZA

París, 18.—En la sesión de ayer la Cámara otorgó un voto de confianza a M. Doumergue por 360 votos contra doscientos.

EL RECIBIMIENTO A GRAU SAN MARTIN EN LA HABANA

Habana, 18.—El expresidente Grau San Martín llegó a la Habana, procedente de Veracruz, recibiéndole más de 5.000 personas, que le aclamaron en medio de gran entusiasmo.

Agotado por la fatiga y la emoción del recibimiento, el señor Grau San Martín se desmayó al llegar a su domicilio, trasladándosele al lecho sin conocimiento.

HOY, COMO AYER...

Tabacos PARTICULARES

Cigarrillos y picadura

Partagás

Y nada más

PROVINCIAS

HUELGA GENERAL MINERA

Oviedo, 18.—Continúa extendiéndose la huelga general minera que comprende las zonas de Felguera y Laviana. El número de huelguistas asciende a once mil.

Un grupo de 700 mujeres se presentó en actitud airada frente al pozo de Soton con objeto de impedir la entrada de los equipos de capataces y vigilantes.

Las mujeres agredieron a los obreros con piedras y palos, teniendo que intervenir la fuerza pública.

Esta mañana pararon el personal de las minas de Tudela y Vegin por solidaridad con el de Langreo.

AGRESION

Cádiz, 18.—Un desconocido disparó contra Juan Muñoz, secretario de la Federación de Panaderos y vocal del Jurado Mixto.

Muñoz resultó ileso y el agresor se dió a la fuga sin ser reconocido.

INTENTO DE EVASION

Valencia, 18.—Se ha descubierto en la Prisión Provincial un intento de evasión de numerosos reclusos, entre ellos, cuarenta presos que habían sido traídos a Zaragoza y que se hallaban sometidos a proceso por delitos políticos.

Los guardias de la cárcel descubrieron a los reclusos que intentaban evadirse en el momento en que se dedicaban a construir una galería subterránea para realizar su propósito.

UNA MUJER ARROLLADA POR UN TREN

Santander, 18.—Un tren que entraba a las nueve y cuarto en la Estación de Astillero, arrolló a la anciana Jerónima Pardo, de setenta y tres años, que cruzaba la vía en aquel momento, y cuyo cuerpo fué materialmente destrozado por el convoy.

UNA CARTA DEL SEÑOR MARTINEZ BARRIO

Bilbao, 18.—Don José Márquez, amigo y correligionario del señor Martínez Barrio ha recibido una carta de éste en la que, entre otras cosas, le dice que su conducta y propósitos son claros, y que quiere que el partido radical recobre su personalidad, desistiendo del papel de traducir como propios los designios de una derecha social confesional que todavía no se ha declarado republicana.

MUERTO POR EL VOLANTE DE UNA MAQUINA

Logroño, 18.—El encargado de la fábrica de electricidad de Pradillo de Cameros, Benigno Barrionuevo García, de sesenta y tres años, fué alcanzado por el volante de una de las máquinas, que lo decapitó.

NAUFRAGIO DE UN PESQUERO

Vigo, 18.—El pequeño barco pesquero "Alanza", de esta matrícula, naufragó cuando se hallaba dedicado a las faenas de pesca en pareja, siendo los náufragos recogidos por el vapor "Galicia".

BOLSA DE MADRID

Libras estrelinas, máximo	37'50
Libras esterlinas, mínimo	37'40
Francos Franceses, máximo ...	48'50
Francos Franceses, mínimo ...	48'40
Dólares, máximo	7'36
Dólares, mínimo	7'34
Liras, máximo	62'60
Liras, mínimo	62'40
Francos Suizos, máximo	239'00
Francos Suizos, mínimo	238'75
Francos Belgas, máximo	34'35
Francos Belgas, mínimo	34'30
Reichsmark, máximo	2'91
Reichsmark, mínimo	2'985
Florines, máximo	4'985
Florines, mínimo	4'975
Pesos Argentinos,	Sin cotizar
Coronas Checas, máximo	30'70
Coronas Checas, mínimo	30'50

Furness-Houlder Argentine Lines, Limited

El magnífico vapor inglés

"MARQUESA"

de 10.000 toneladas, saldrá de Santa Cruz el día 20 de mayo, con destino a

LIVERPOOL

con hueco disponible para 4.000 huacales sobre cubierta.

Agentes: TENERIFFE COALING Co., Limited.—Castillo, 84.

Società Triestina di Navigazione "Cosulich"

El magnífico vapor italiano

"LAURA C."

Saldrá de Santa Cruz el día 19 de mayo, con destino a

GENOVA

Tiene sitio disponible para frutas.

Atracará al muelle.

Agentes: TENERIFFE COALING Co., Limited.—Castillo, 84.

Società Riunite di Navigazione ITALIA

El magnífico vapor italiano

"PRINCIPESSA GIOVANNA"

saldrá de Santa Cruz el día 19 de mayo con destino a

NAPOLES Y GENOVA

Tiene sitio disponible para frutas.

Atracará al muelle.

Agentes: TENERIFFE COALING Co., Limited, calle Castillo, 84.

La hermosa motonave alemana

"General Osorio"

de 12.000 toneladas, saldrá de este puerto mañana domingo, por la tarde, con destino a

FUNCHAL, LISBOA, VIGO, BOULOGNE SUR MER Y HAMBURGO

admitiendo pasajeros de clase intermedia y tercera para dichos puertos.

NOTA.—ESTE BUQUE ADMITE FRUTOS SOBRE CUBIERTA PARA HAMBURGO.

Para más informes dirigirse a

JACOB AHLERS

Marina, número 31. Teléfono, número 1140.

COMPAÑIA TRASMEDITERRANEA

ITINERARIOS DEL MES DE MAYO DE 1934

SERVICIOS PENINSULA Y FERNANDO POO

Salidas Día	Hora	VAPORES	DESTINOS
1	13	ROMEU	Las Palmas, Cádiz y Norte de España.
1	20	RIO FRANCOLI	Santa Cruz de la Palma, Alicante y Valencia.
		UN VAPOR	Cádiz y Sevilla.
4	24	VILLA DE MADRID	Cádiz y Barcelona.
8	13	POETA AROLAS	Las Palmas, Cádiz, Alicante, Valencia y Barcelona.
11	24	CIUDAD DE SEVILLA	Cádiz y Barcelona
15	13	ESCOLANO	Las Palmas, Cádiz y Norte de España
15	20	RIO FRANCOLI	Santa Cruz de la Palma, Alicante, Valencia.
		UN VAPOR	Cádiz y Sevilla
18	24	VILLA DE MADRID	Cádiz y Barcelona.
22	13	ISLA DE GRAN CANARIA	Las Palmas, Cádiz, Alicante, Valencia y Barcelona.
24	10	PLUS ULTRA	Fernando Póo y escalas.
25	24	CIUDAD DE SEVILLA	Cádiz y Barcelona
29	13	ROMEU	Las Palmas, Cádiz y Norte de España
29	20	RIO FRANCOLI	Santa Cruz de la Palma, Alicante y Valencia.
		UN VAPOR	Cádiz y Sevilla
30	10	LEGAZPI	Las Palmas, Cádiz, Valencia y Barcelona.

SERVICIO INTERINSULAR

Para Santa Cruz de la Palma los días 2, 9, 16, 23 y 30, a las 20 horas.

Para Santa Cruz de la Palma, San Sebastián y Valverde, los días 6 y 20, a las 20 horas.

Para Santa Cruz de la Palma, Valverde y San Sebastián, los días 13 y 27, a las 20 horas.

Para San Sebastián y Valverde los días 9 y 23, a las 24 horas.

Para Valverde, Restinga y San Sebastián, los días 2 y 30, a las 20 horas.

Para Valverde, Golfo y San Sebastián, el día 16, a las 20 horas.

Para Las Palmas, Arrecife, Puerto de Cabras y Gran Tarajal, los días 4, 11, 18 y 25, a las 24 horas.

Para Las Palmas, Gran Tarajal, Puerto Cabras y Arrecife, los días 2, 9, 16, 23 y 30, a las 9 horas.

Para Sur de Tenerife y Gomera (Comercial), los días 2, 9, 16, 23 y 30, a las 3 horas.

Para Norte de Tenerife, Santa Cruz de la Palma, Sauces, Tazacorte los días 12 y 26, a las 24 horas.

Para Las Palmas y sus puertos menores, los días 10 y 24, a las 24 horas.

Para Las Palmas y Africa, los días 3, 10, 17, 24 y 31, a las 24 horas.

Para Las Palmas y puertos menores de Fuerteventura y Lanzarote los días 3, 17 y 31, a las 24 horas.

SALIDAS DE TENERIFE PARA LAS PALMAS.—Lunes, jueves, viernes, sábados y domingos, a las 24 horas, martes, a las 13; miércoles, a las 9 horas, viernes a las 12 horas.

SALIDA DE LAS PALMAS PARA TENERIFE.—Todos los días excepción de los viernes, a las 24 horas, miércoles por la tarde, y los viernes a las 19 horas.

Para toda clase de informes, dirigirse al agente: MANUEL CRUZ DELGADO, Bethencourt Alfonso (antes San José, 8). Teléfonos 1.099, 1.100 y 1.101.

Chargeurs-Réunis

Servicio frutero a Francia

Carga general.--Pasajes

PROXIMAS SALIDAS

PARA DIEPPE

s/s "SAN CARLOS" ..... 23 de Abril.

" "SAN CARLOS" ..... 14 de Mayo

PARA NANTES Y BURDEOS

" "KAKOULIMA" ..... 22 de Mayo.

PARA BURDEOS

" "ASIE" ..... 4 de Mayo.

" "AMERIQUE" ..... 18 de Mayo

LINEA DE LA COSTA OCCIDENTAL DE AFRICA

" "FOUCAULD" ..... 14 de Mayo.

Para informes: HARDISSON HERMANOS, Villalba Hervás (antes Tigre) número 5.

SERVICIO FRUTERO DE LA

"Linea Pinillos"

SERVICIO RAPIDO SEMANAL Y FIJO CON NUEVOS BUQUES A MOTOR, EXCLUSIVAMENTE FRUTEROS

Tenerife-Marsella-Génova-Casablanca

SALIDAS DEL MES DE MAYO DE 1934

Miércoles, 2.—Motor-correo EBRO	Para Marsella, Cette y Génova
Miércoles, 9.—Motor-correo TURIA.	Para Marsella, Cette y Niza.
Miércoles, 16.—Motor-correo SIL.	Para Marsella, Cette y Genova.
Miércoles, 23.—Motor-correo DARRO	Para Marsella, Cette y Niza.
Miércoles, 30.—Motor-correo EBRO.	Para Marsella, Cete y Génova

Salidas de Casablanca para Canarias, todos los viernes al mediodía

NOTAS.—Los motores TURIA y DARRO tienen cámaras para pasajeros de primera clase y los motores EBRO y SIL par pasaje de clase intermedia solamente.

Estos buques admiten frutos para París y cualquier otra plaza del interior de Francia y Suiza, cuyos frutos se trasbordarán directamente del vapor al vagón el mismo día de su llegada a Marsella. incluso aquellos cuyo despacho de Aduanas debe efectuarse en Marsella.

En los viajes de retorno hacen la escala de Génova, Marsella y Casablanca, para tomar el pasaje y la carga que se presenten con destino a estas islas.

ANTONIO LEDESMA (Agente) Oficina: MARINA, 21

Ministerio de Cultura 2010