AÑO XXIV.—NUMERO 9.333

VIERNES, 14 DE SEPTIEMBRE DE 1934

Viernes, 14 de septiembre de 1934.—Santos de hoy: La Exaltación de la Santa Cruz. Santos de mañana: San Nicomedes. El Sol sale a las 5'48; pónese a las 6'12. La Luna sale a las 10'52; pónese a las 9'16. Temperatura máx.: 26'4. Mínima: 20.

La Prensa

El vehículo delicadísimo que es un periódico, nave de un peso enorme, con un timón de sensibilidad especialísima, es necesario conducirlo con puño firme y al mismo tiempo un tacto imponderable.—GAZIEL.

OFICINAS: VALENTIN SANZ, NUMERO 15 — DIARIO DE LA MAÑANA.--SANTA CRUZ DE TENERIFE — FRANQUEO CONCERTADO.-- APARTADO 97

En favor de la agricultura

Necesidad de proponer soluciones concretas

I

Desde hace cerca de un año los agricultores canarios, especialmente los que se dedican al cultivo del plátano, ante el creciente deprecio que en los mercados consumidores sufren sus productos de exportación, celebran frecuentes asambleas y reuniones, para estudiar las causas del grave mal y buscar los adecuados remedios.

El optimismo de los primeros momentos pareec tiende a desaparecer, a juzgar por las autorizadas manifestaciones que personas muy vinculadas al problema hacen públicas en la prensa local. Esa falta de éxito en las gestiones que se realizan se atribuye por algunos a la resistencia que los intereses que se suponen contrarios a los agrícolas ponen en juego para malograrlas. Aún siendo esto verdad, y, de serlo, es lógico y natural que así ocurra, porque ningún adversario se deja derrotar graciosamente, los agricultores deben convencerse de una vez que son ellos mismos sus peores enemigos, al no capacitarse técnica y jurídicamente para acometer con eficacia su propia salvación.

No más tarde de quince días, un periódico madrileño que, por su reconocida competencia y seriedad, está al frente de la prensa española, se lamentaba de esa falta de preparación. Y como su atinado juicio parecía formulado expresamente para lo que sucede en Canarias, a continuación vamos a relacionarlo brevemente.

Decía el rotativo de referencia que el contraste ante los métodos de organización y defensa de sus intereses que tienen determinadas actividades industriales de plutócratas y proletarios españoles, con los que emplean los labradores de nuestra patria, es demasiado aleccionador para que no haga pensar a quienes dirigen masas agrarias en un cambio de táctica y de procedimientos, lado positivo y más interesante del problema planteado. Arrumben de una vez los agrarios españoles ese clamoreo constante e indocumentado que les lleva a reunirse en frecuentísimas asambleas y a elevar conclusiones al Gobierno, sin preparación ni estudio, y sin organizaciones cerca de los ministerios que sean capaces de mantener la constancia en la petición.

Y a continuación exponía que la táctica moderna de los agricultores comprende tres etapas:

La primera, colaborar activamente en todos los órganos que el Poder público ponga en sus manos, para hacer desde ellos que las disposiciones favorables a la agricultura se cumplan. La consigna labriega en esta fase debe ser: "Ni un solo puesto oficial sin ocupar, ni un solo derecho sin ejercer".

La segunda etapa de esta modernización de la táctica labradora, es pedir, **pero no en forma de conclusiones, cuya realización es a veces imposible, sino presentando soluciones hacederas, estudios bien redactados que pueda llevarlos un ministro, convencido de la justicia de su causa, sin tocar una coma de ellos, a las columnas de la "Gaceta".**

Y la tercera etapa, demandar constantemente la debida representación de los intereses labradores de los organismos oficiales, para evitar la postergación de la agricultura en aquellos asuntos que le son vitales.

¿Qué se ha hecho en Canarias por la clase agrícola en orden a estas tres etapas?

En cuanto a la primera y tercera es desconsolador reconocer que nuestros agricultores, hasta ahora, al menos, no sólo han procurado permanecer alejados de los organismos oficiales, sino que ni siquiera han intentado prestar su colaboración a muchas cuestiones que con la agricultura guardaban estrecha relación.

En cambio, no podemos quejarnos de no haber cumplido en parte con la segunda etapa. Numerosas asambleas y reuniones han tenido lugar en Canarias para buscar soluciones a nuestros varios y complicados problemas hidráulicos y agrícolas. Tiempo perdido, la mayor parte de las veces, pues sólo se ha ido a esos actos a lucir facultades oratorias o a aprobar a la ligera conclusiones faltas de todo estudio y premeditación, cuando no improcedentes o desorientadoras.

Sin ánimo de enfriar optimismos, pero sí con el deseo sincero de ayudar a los labradores isleños, nos vamos a permitir, dentro de la modestia de nuestra competencia, lanzas algunas ideas en sucesivos artículos relacionados con el candente problema [illegible] con el propósito de encauzar, en lo posible, el movimiento renovador que se ha iniciado por los agricultores canarios.

UN AGRARIO.

A propósito de una polémica

Mi réplica final

Acabo de recibir anónimamente, bajo sobre cerrado, una serie de artículos o estudios autocríticos, sobre el primer fascículo de "Fontes rerum canariarum", en los cuales su autor, don Buenaventura Bonnet, prosigue su anterior campaña encaminada, de seguro, a dañar, en lo que caritativamente pueda, mi prestigio, poco o mucho, de escritor de cosas de nuestro pasado isleño. No nos inquietan ladridos de falderillo.

Nos ofrece ahora una novedad el autor de la carta-huida de los famosos puntos: ya no es espíritu animador. A cara descubierta, sin la careta de Comedia, bajo la cual antes quitaba y ponía, principalmente en dos páginas de mi manual de Historia de Canarias, dijérase que estereotipando hechos históricos, dudosos, confusos y llenos de lagunas, como muy bien declara su autor favorito Torres Campos, me compele, declarándome incurso en las mayores excomuniones y anatemas, como concienzudo crítico de la Historia, para que confiese paladinamente mi "grave" error en lo de atribuir al historiador —él lo llama falso cronista—López de Ulloa, la misma crónica que aparece publicada en el antes citado fascículo. Pero he de advertir que al mismo tiempo nuestro don Buenaventura calla, o finge ignorar, que en el mismo "grave" error habían incurrido otros antes, entre ellos una autoridad en Bibliografía, cuyo nombre no creo delicado, al menos por ahora, mencionar.

Aunque a través de la letra de molde no hemos expresamente identificado el manuscrito de Ulloa con el cacareado fascículo, como torpemente se ha dicho, para que siga rodando la duda en el público, es cierto y así lo declaro noblemente a mis lectores, que en conversación particular, y no acudiendo jubilosamente a la Prensa para que no pudiera tachárseme de suspecto de envidia, he declarado mi creencia de que el fascículo coincidía, en gran parte, como una gota de agua a otra, con la historia de López de Ulloa, que he examinado y obra en la sección de manuscritos de la Biblioteca nacional.

Este ha sido mi gran delito y causa inmediata, pero no mediata, de esta pesada y casi estúpida polémica, cuyas raíces y concausas, por razones que me sé de memoria, arrancan de muchos años a esta parte, en que comenzó a la chita callando un innoble "paqueo" contra mi persona, que siempre desprecié. El propio señor Bonnet, uno de ellos, enseñó la oreja en 1929, como jurado ponente en un concurso literario, arrebatándome el primer premio a mi trabajo "Costumbres e ideales de Santa Cruz de Tenerife en el siglo XVIII", no obstante haberme visitado de "motu propio" unos días antes, y asegurarme el primer galardón, que con gran asombro mío, se convirtió en un modesto "accésit", y adjudicó el premio ofrecido al que, según su confesión, no merecía ni aquella aproximación. Esto revela toda una ética que censuró en carta que me dirigió desde Barcelona, el catedrático señor Serra Ráfols, por cuyo hecho le guardo gratitud, aunque en honor a la verdad el expresado señor ignoraba quien era el causante del daño, que a la postre se había de volver en contra del propio autor de la maniobra ante la opinión sensata.

No me interesa gran cosa rebatir si la copia existente en la Biblioteca provincial procede o no de antiguas crónicas anónimas, aunque evidente sea que el primero que la dió a conocer como editor responsable y que se sepa es el Licenciado Francisco López de Ulloa, en 1646, con lenguaje propio de su siglo y, desde luego, igual al de la supuesta crónica anónima, a la cual don Buenaventura supone haber nacido hacia mediados del XVI.

El que haya tenido el valor de leer hasta su final la "Introducción" de Bonnet a su fascículo, recordará que identifica su crónica, por lo menos en gran parte, con los manuscritos de Gómez Escudero. Pues bien, un alto crítico español, Menéndez y Pelayo, dice que el lenguaje de ese y otros manuscritos, en que por cierto casi siempre se copian los unos a los otros, no pertenece, ni por asomos, a la fecha que se les concede, aunque sus relatos parezcan verídicos. Por el gran parecido del manuscrito de nuestra Biblioteca con la historia de Ulloa, claramente se deduce que su lenguaje perteneec a su mismo siglo y no al anterior.

Toda la artificiosa y presumida argumentación del señor Bonnet, que estima ajustada "a la ciencia histórica y a la investigación moderna", para demostrar el arcaísmo de su crónica anónima, tan zarandeada, viene por tierra, si se demuestra palmariamente que su modismo no pertenece a la época supuesta. Queda, por tanto, reducida la cuestión a determinar científicamente ante un tribunal de especializados en Madrid, jurado que podría designar la Academia de la Lengua, y aun la misma de la Historia, si la redacción de ambas fuentes puestas en litigio, corresponde justamente al siglo XVII o al XVI. Así podríamos todos salir de dudas y, mientras tanto, abstengámonos de dogmatizar en cuestiones de Historia y de barajar a guisa de juegos malabares, textos de nuestros cronistas e historiadores. ¿Se quiere aceptar mi propuesta?

D. V. Darias y Padrón.

Gobierno civil

Una nota sobre la huelga de la Orotava

El señor Malboysson facilitó ayer la siguiente nota a los periodistas:

"La huelga de la Orotava continúa desarrollándose pacíficamente.

A propósito de este conflicto me ha sorprendido un escrito aparecido en los periódicos de la mañana y firmado por el partido socialista en el que se me acusa de inhibición en la huelga del valle; de manera que yo, que vivo consagrado las 24 horas del día al cumplimiento del deber, no me preocupo por lo visto de este conflicto.

Pues bien. A pesar de ese injustificado reproche he de hacer presente que después de dilatadas intervenciones cerca de patronos y obreros por parte del delegado del Trabajo, se fué a la huelga por no haberse hallado una fórmula conciliadora.

Inmediatamente intervine, una vez más, pero con gran dolor pude apreciar que al día siguiente de ir a la huelga los obreros del valle, se puso en circulación una serie de hojillas anónimas en las cuales se aconsejaba la máxima violencia, como la tala de plataneras, el incendio, impedir que los lecheros pudieran llevar la mercancía a los pueblos sin reparar en el daño que este irrogaría, especialmente a los enfermos y a los niños; atacar a los autobuses y otras demostraciones de incultura y antihumanitarismo semejante.

Se intentó enseguida ir a la huelga general, propósito que hice fracasar en virtud de las órdenes terminantes que di al delegado gubernativo en la zona norte.

Inmediatamente dispuse la detención del Comité de huelga y de aquellos otros elementos considerados como inductores de las anomalías relatadas.

¿Qué había de hacer yo? ¿Cruzarme de brazos? ¿Dejar que se hubiese desencadenado una tragedia en el Valle de la Orotava, cosa que igualmente pudiera haber ocurrido en toda la isla al no proceder con previsión y rigor cuando se celebró el Consejo de Guerra por los sucesos de Hermigua?

Yo ejerzo el cargo con toda responsabilidad y dignidad, y, además, de un modo comprensivo, y, por tanto, estoy pendiente sin tregua ni descanso de las turbulencias que desdichadamente azotan a esta provincia, y para las cuales busco un remedio constante y decisivo.

Ha de saber además la opinión, que todos los días, mañana y tarde, en las conferencias que celebro con el delegado gubernativo del norte, le ordeno con todo encarecimiento frenar a patronos y obreros, sin tener la fortuna de que los trabajadores asistan a dichas reuniones porque muchos de ellos, que son buenos, lo repito una vez más, son también dóciles instrumentos de quienes desde la sombra, sin importarles la ruina de la agricultura tinerfeña, alimentan esta huelga con una mezquina finalidad política e imposibilitan la búsqueda de toda fórmula de concordia.

¿Cuál es, pues, mi inhibición, si vivo todos los minutos pendiente de éste y de todos cuantos problemas se han planteado en esta provincia?

¿Es que se me quiere imponer como un trágala el que se ponga en libertad a cuantos entiendo que han envenenado el conflicto?

No me conocen bien cuantos así piensen. En mí no han de ver jamás tibiezas ni claudicaciones, y tengo la conciencia tranquila de haberme producido siempre con rectitud y de haber puesto de mi parte de un modo agotador todo mi buen deseo para lograr que este conflicto quede resuelto.

Para mí hubiera sido muy cómodo sentarme en la vereda y haber dejado que las cosas se desarrollaran por agotamiento o consunción; pero, repito, que esta huelga ha constituído para mí una pesadilla torturante y anhelo que se desechen prejuicios, recelos y antagonismos de secta o de tipo personal, y que se entre en vías de una solución satisfactoria para todos, siempre que quede en su sitio, como es natural, el principio de autoridad."

Los menores y la política

El Boletín Oficial de la provincia publica las siguientes instrucciones dadas por el ministro de la Gobernación en reciente decreto:

No podrán pertenecer a ninguna Asociación de fines políticos los menores de dieciseis años.

Toda solicitud de ingreso en cualquiera Asociación o Agrupación que tenga fines políticos irá acompañada, si se refiere a menores de veintitres años, del consentimiento expreso y escrito de su padre, madre o tutor. Consentimiento que con las demás circunstancias del asociado, se incribirá en el Registro a que se refiere el artículo 7 de la ley de Asociaciones, en relación con el R. D. de 10 de marzo de 1923.

Serán exigidos a los representantes legales de los menores, las responsabilidades que las leyes del Estado determinen por razón de los actos que realicen sus representados, y la autoridad gubernativa facilitará el ejercicio del derecho a que se refiere el artículo 156 del Código Civil.

Recogida de "El Mundo Obrero"

Se ha recibido una orden telegráfica de la Dirección General de Seguridad, interesando del gobernador civil ordene que por la policía de Investigación y Vigilancia de esta capital sea recogida en la Administración Principal de Correos la edición del periódico "El Mundo Obrero", de Madrid, por la publicación de un artículo titulado "La lucha no ha terminado", que han estimado delictivo las autoridades judiciales.

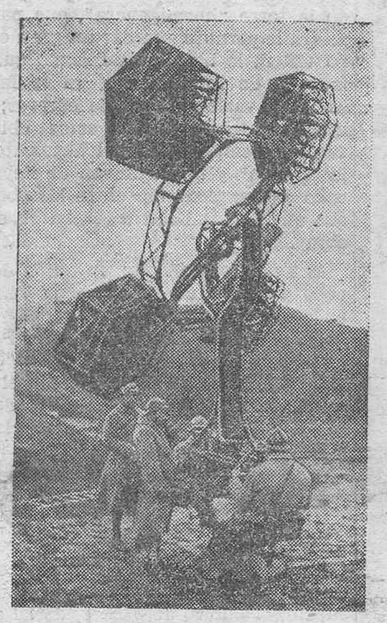

LA ACTUALIDAD GRAFICA.—El aparato llamado "Las orejas de París", que señala la presencia de aviones a larga distancia y que ha sido empleado con gran éxito en las grandes maniobras aéreas que acaban de verificarse en el Nordeste de Francia.—Alumnas de un Colegio japonés que durante las vacaciones se adiestran en un Hospital militar en la cura de heridos y enfermos, para prestar servicios en caso de guerra, si fuese necesario. El presidente de Polonia, M. Moscicki, saludando a los aviadores que han tomado parte en el gran raid de la Vuelta a Europa

COMENTARIO

¡Vaya con el Sr. Marraco!

Es necesario ocuparse de este ministro antes de que suelte la cartera y diga ahí queda eso. Hasta ahora no habíamos encontrado motivo para zarandearle con buena forma y mejor voluntad. Lo suponíamos preocupadísimo con las funciones de la Hacienda pública y no queríamos entorpecer su labor ni siquiera con el pensamiento. Ha llegado el instante de fijarlo. Está a punto de marcharse y así como él pretende dejar el camino expedito a quien le sustituya, debemos decir unas cuantas palabras sobre quien tiene a su cargo la obra presupuestaria.

El mismo señor Marraco nos da el pie. Su impresión política, expresada con el corazón en la mano y con la franqueza característica de los aragoneses, bien merece el comentario.

El señor Marraco asegura que no se [illegible] mono le falta. Con hombres así y mientras haya buen humor se puede vivir tranquilo hasta última hora. Lo que sucede, según el señor Marraco, es que hay consejeros que desean abandonar las carteras y que hay otros señores que aspiran a ocuparlas, por lo que es facilísimo sumar estos deseos.

Tal vez el todavía ministro de Hacienda esté muy lejos de suponer la importancia que tiene lo que ha dicho. Pregúntele a su jefe y ya verá como nos asiste la razón. Cuando hay consejeros que desean abandonar la cartera, si el deseo es firme y no para hacer boca, no sólo existen indicios de crisis, sino prueba plena. Cuando hay señores que aspiran a ocupar esas carteras, no sólo hay indicios de que están deseando que los otros se vayan, sino demostración concluyente de que cuanto antes mejor.

El señor Marraco, familiarizado con las operaciones aritméticas, ha concretado en esta fórmula el abandono por parte de unos y la aspiración de los otros. No hay más que sumar aquellos deseos y cuestión resuelta.

Es verdad. No estamos en la hora de cerrar el balance, sino en la de suma y sigue. ¿Quieren unos salir y otros entrar? Pues que salga quien quiera y entre quien pueda. No vamos ahora a echar las carteras al aire sólo porque a un ministro se le antoje. Aquí no se obliga a nadie. El que buenamente quiera desempeñar el oficio de ministro tendrá cuantas asistencias considere precisas para facilitar su trabajo, y el que esté a disgusto, porque el trabajo, siquiera sea cómodo y reproductivo, lleva una serie de molestias que únicamente el interesado puede medir, que se vaya. Son tantos los aspirantes a sustituirlo que la marcha del titular no constituye [illegible] situación.

El señor Marraco ha encontrado la fórmula. De buena gana lo felicitaríamos. Unos que se quieren ir y otros que quieren venir. No hay que descubrir ninguna incógnita. Problema más sencillo ni en las escuelas de instrucción primaria, con laicismo integral o atenuado. Bien se ve que el señor Marraco es hombre de números. El orden de los factores no altera el producto. Se suma y todo queda igual. Y si quien hace las operaciones mueve los números con precipitación y habilidad, se resta y también da el mismo resultado que una suma.

Mientras no venga alguien con la esponja y borre los sumandos y los sustraendos, no hay que preocuparse. La cuestión es vivir y lo demás son ganas de crearse problemas donde todo es tan liso como la palma de la mano.

JACINTO TERRY.

El viejo crucifijo

PARA MARIA TERESA FERNANDEZ DEL CASTILLO Y DE LOS RIOS.

De tosca talla hecho y que un cura bendijo,
guardo de mis mayores como herencia sagrada,
del Redentor la imagen, un viejo Crucifijo
de faz mustia y sangrante y agónica mirada.

Cuando apenas mis ojos a la vida se abrieron
y mi mente destellos de razón alumbraban,
los primeros temores en mi alma infundieron
los ojos de aquel Cristo, que siempre me miraban.

Y luego, aun muy niño, trayéndolo a mis brazos,
mi santa madre al lado, mirándole los dos,
decía con ternura:—Dale muchos abrazos
y bésalo, hijo mío; mira que es Padre Dios.

Después, ya adolescente, que supe tu agonía,
mi espíritu inundado de tu divina fe,
a un dulce sentimiento mi corazón se abría,
y tu doctrina santa y redentora amé.

Después... Cuando en las dudas en que se abisma el alma,
de la razón esclavo el sendero seguí,
vacilante y escéptico, perdida ya la calma
y de todo dudando... ¡hasta dudé de tí!

¡Oh, viejo Crucifijo, prenda de mis mayores!
¡Cuánto en sus amarguras mi madre te rogó,
y qué bálsamo pudo hallar a sus dolores
en la fe inquebrantable que en su pecho abrigó!

Ha más de una centuria a mi ascendencia unida,
venerada reliquia, santificas mi hogar;
como la tuya ha sido un calvario mi vida,
y mi cáliz amargo he llegado a probar.

De mi reposo eterno cuando llegue el momento
haz que la fe reviva que de niño sentí;
y, al entregarte el alma con mi postrer aliento,
velando mi cadáver, ¡no te apartes de mí!

BERNARDO CHEVILLY.

(Del libro de versos, en preparación, "Ecos del pasado").

En La Laguna

La fiesta de anoche del Ateneo

Anoche se celebró en el Teatro Leal la anunciada fiesta artística organizada por el Ateneo de La Laguna, siguiendo la tradicional costumbre durante los festejos de septiembre.

Este espectáculo, en el que se da cita cada año lo más selecto de la sociedad tinerfeña, revistió extraordinaria brillantez, constituyendo una nota destacada de arte y distinción.

El teatro presentaba un lucido aspecto, estando ocupadas sus localidades por numerosas familias de esta capital, La Laguna y el Norte de la Isla.

Comenzó el acto con un breve discurso del Presidente del Ateneo, don Manuel González de Aledo, quien, al propio tiempo que explicaba la significación y modalidades de la fiesta, hizo la presentación del ilustre mantenedor de la misma, don Eugenio D'Ors, que gentilmente accedió a trasladarse desde Francia para dar satisfacción a los deseos del Ateneo de La Laguna y pronunciar el discurso final de la fiesta de septiembre.

El señor González de Aledo, en nombre de la sociedad que preside, tuvo frases de gratitud para las bellas y distinguidas señoritas que con su presencia en el palco escénico cooperaban a la brillantez del acto, agradecimiento cordial que hizo extensivo al eminente pensador hispano, que con su presencia y su palabra daba a la fiesta el mayor realce y el máximo interés.

En concisos y elocuentes párrafos trazó el señor González de Aledo los rasgos más destacados de la personalidad intelectual de Eugenio D'Ors, haciendo referencia a la importancia de su escuela filosófica y a la valía de su producción literaria, que le ha conquistado fama universal y que ha hecho que se le considere en Europa como el primer filósofo de la España actual.

Al terminar el señor González de Aledo su discurso fué muy aplaudido.

Descorrido el telón, apareció en escena el grupo de las bellas señoritas Elena Lecuona, Carmen Fernández de la Puente, María Ruiz, Remedios de Buergo, Concepción Carilla y María Teresa del Hoyo, las cuales vestían los trajes simbólicos de las diversas épocas históricas cantadas en la fiesta.

Los literatos José Galán, José Manuel Guimerá, Verdugo, José Hernández Amador, Andrés de Lorenzo Cáceres y Juan Pérez Delgado hicieron en bellas composiciones literarias la exaltación de la mujer en seis momentos históricos.

En el instante de darse lectura a cada composición se realizaba en el escenario la representación plástica de los momentos históricos, proyectada por el pintor Alfredo de Torres y personificada, respectivamente, en las señoritas Clementina Varona, Angeles Fernández, Carmen de la Cruz, Cristina Martínez, Milagros Lecuona y Lola González de Aledo.

Los momentos históricos, bellamente simbolizados por las gentiles señoritas que presidieron la fiesta, son: El paganismo, el Cristianismo, la Edad Media, el Renacimiento, el Siglo XIX y la Postguerra.

Un terceto de profesores de la Sinfónica de Tenerife y un coro del Orfeón "La Paz" hicieron las ilustraciones musicales de los indicados momentos históricos.

La segunda parte de la fiesta fué exclusivamente musical, y estuvo a cargo de la orquesta Sinfónica de Tenerife, que, bajo la dirección del maestro Iceta, ejecutó dos obras de Beethoven y Grieg, y los "Cantos Canarios", de Pówer, siendo ovacionados los profesores que componen este valioso conjunto artístico.

Al aparecer en la Tribuna el mantenedor de la Fiesta don Eugenio D'Ors fué recibido con grandes aplausos.

El ilustre literato desarrolló con la maestría en él peculiar el interesant[illegible]

Ministerio de Cultura 2010

tema, "Lo femenino como constante histórica", tan encuadrado en el carácter y la significación de la fiesta artística que se celebraba.

El orador, en brillantes párrafos, recorrió todo el contenido de la historia del mundo, señalando en cada momento la intervención de la mujer en las actividades humanas y la constancia de la influencia femenina en el desarrollo y en las manifestaciones de la cultura.

Fué una docta disertación, reveladora de la recia mentalidad de Eugenio D'Ors y de la gran cultura de este destacado pensador hispano.

El público siguió con extremado interés las palabras del orador, aplaudiéndole en diversos momentos de su disertación.

Lo avanzado de la hora no nos permite dar una relación más amplia de tan interesante discurso, dejando para otra oportunidad el dar a conocer a nuestros lectores los conceptos más destacados de tan brillante y documentada disertación.

En resumen, la fiesta artística de anoche constituyó un rotundo éxito para el Ateneo de La Laguna, a cuya Directiva felicitamos por este nuevo triunfo que tanto dice en favor del fomento de las actividades culturales en nuestra isla a las que el Ateneo ha dedicado siempre todos sus entusiasmos.

Campo Hespérides

LA LAGUNA

PROGRAMA PARA HOY, DIA 14:

A las 4 de la tarde.—El emocionante partido de fútbol TENERIFE-HESPERIDES.

De 7 a 9.—Gran Matinée, en las canchas de tennis, con todas las atracciones de estas fiestas. Orquesta HOLLYWOOD.

A las 10 (después de la entrada).—GRAN VERBENA POPULAR. El número gigante de las fiestas de septiembre. Magnífico servicio de cantina.

PRECIOS PARA LOS BAILES: Tarde: Caballeros, 1'00; señoras, libre.
Noche: Caballeros, 3'00.—Señoras y niñas, 0'50.
NOTA.—No hay contraseñas.

TACORONTE

GRANDES VERBENAS EN EL CINE METROPOLITANO, ORGANIZADAS POR LA ENTUSIASTA SOCIEDAD "UNION Y RECREO"

En los días 15, 16, 22 y 23, festividad del Cristo, las cuales serán amenizadas por la notable orquestina RYALTO de la capital. La hora indicada para dichos bailes es: los sábados, a las 9 de la noche y los domingos a las 4 de la tarde, hasta la madrugada.

El salón lucirá un artístico decorado. Habrá un esmerado servicio de cantina.—PRECIOS ECONOMICOS.

¿A fumar gratis?

Los insuperables cigarrillos americanos

«WINNER'S CROWN»

("LA CORONA TRIUNFADORA")

se distribuyen gratis en todos los estancos, cafés, bares, etc., para prueba de los consumidores.

Pidan un cigarrillo de esta gran marca y verán cuánto placer experimentan al fumarlo.

"WINNER'S CROWN" (Pronúnciese Wainircroun) (La Corona Triunfadora)

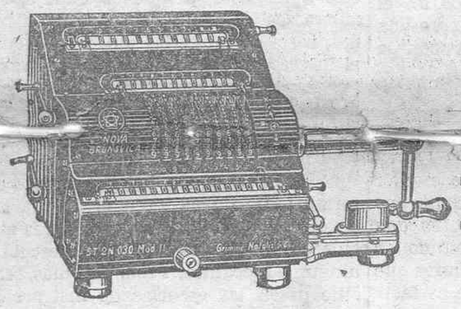

Máquinas Brunsviga

El ritmo rápido con que se desenvuelven los negocios actualmente, impone también una nueva orientación en sus oficinas. Resulta anticuado y molesto calcular y sumar mentalmente, cuando hay cerebros mecánicos que con mayor rapidez, perfección y seguridad absoluta le resuelven los cálculos más complicados, permitiéndole dedicar su tiempo a estudiar nuevas modalidades para su negocio, que es lo más importante.

Estamos a sus órdenes para estudiar sus necesidades, a fin de proponerle la máquina más adecuada para sus servicios.

Distribuidor exclusivo: ALBERTO CAMACHO.—Doctor Comenge, número 11.—Teléfono, 2-1-1.—Santa Cruz de Tenerife.

Colegio de "San Ildefonso"

CALLE DE FERRER, 63

SANTA CRUZ DE TENERIFE

Incorporado al Instituto Nacional de Segunda Enseñanza de La Laguna.

El 16 de los corrientes comenzarán las clases de primera Enseñanza y el próximo dos de octubre las de segunda Enseñanza.

Además, clases de Contabilidad, Francés, Inglés, etc.

Clases para ambos sexos.

Salón de estudio para señoritas aparte y a cargo de una maestra nacional

Se admiten externos, internos y medios pensionistas.

Dirección y clases del mismo a cargo de un grupo de licenciados en Letras y Ciencias.

El lavado constante del ropaje blanco suele ponerlo amarillento, pero empleando el Azul de Reckitt marca Brasso, el Azul Ultramarino puro e inofensivo, muy pronto se le devuelve la blancura reluciente de antes.

AZUL de Reckitt marca BRASSO

RECKITT & SONS, LTD., HULL Y LONDRES, INGLATERRA

AGENTES: J. W. GOLDING

APARTADO 2, SANTA CRUZ DE TENERIFE, ISLAS CANARIAS.

Información regional

LAS PALMAS

Detenido por tenencia de arma de fuego

Anteayer se presentó al teniente de Asalto el ingeniero de la "Coppa", don Luis Castroverde, manifestándole que momentos antes el obrero que trabaja en la torre "hormigonera", que por su altura le permite abarcar un gran campo visual, le había comunicado que en la calle de Luján Pérez, en la Isleta, se veían varios grupos de obreros; teniendo el temor de que estos obreros fuesen cocmponentes del Sindicato de la "Coppa" y que trataran de llevar a cabo alguna coacción entre los obreros que en la actualidad trabajan en estas obras.

El teniente de Asalto, en unión de un cabo y cuatro guardias, se personaron en el lugar del hecho.

Fué detenido Antonio Alemán Pérez, de 30 años, obrero parado de la "Coppa", quien fué reconocido como el que en la calle del Faro había arrojado un paquete envuelto en periódicos el que recogido contenía un revólver de tambor, de 10 tiros, de pequeño calible, y una caja con 17 cápsulas.

Un hombre electrocutado

En la mañana de ayer pereció electrocutado, en la barriada de la Ciudad Jardín, el obrero José Díaz, de 30 años de edad, soltero y de oficio albañil.

El accidente se produjo cuando el mencionado obrero bajaba a un pozo artesiano que se está haciendo en dicha barriada, con objeto de inspeccionar los trabajos, para cuya misión portaba una bombilla eléctrica con un cable largo.

Como el pozo contenía agua se produjo un contacto y a su consecuencia una explosión, de la que José Díaz resultó muerto instantáneamente.

El accidentado fué llevado a la Casa de Socorro, ingresando en dicho establecimiento cadáver.

La víctima presentaba un golpe en la cabeza, ignorándose si le fué producida al caer en el pozo.

Se recoge en el Puerto un raro ejemplar de fauna marina

En las primeras horas de la mañana del martes fué descubierto en el Puerto de la Luz, en la trasera de la Playa de la Casa Wilson, un raro ejemplar de fauna marina. El extraño pez despedía una luz viva y brillante; era de extraordinario tamaño y tenía sobre la cabeza una especie de pelo que le caía sobre los ojos.

Ha desfilado por aquel lugar muchísima gente y numerosos extranjeros, quienes comunicaron su intención de dar cuentadel hallazgo al Museo Británico.

Nadie ha determinado a qué especie pertenece el extraño animal marino, afirmándose por unos que es el de los llamados "pez luna", y diciendo otros que pertenece a la especie de los "pez lámpara".

El ejemplar mide 2,90 de largo y 40 centímetros de ancho; tiene la piel lisa, plateada y fosforescente, la cabeza y la boca pequeñas y sobre aquélla, como decimos, una rara pelambrera que le cae sobre los ojos.

En Tejada se suicidó un joven lanzándose por un risco de 100 emtros

En forma impresionante se suicidó en Tejada un conocido joven de aquella localidad.

Según informes, en las priemras horas de la mañana marchaban a coger almendras, en el lugar conocido por Las Umbrías, el vecino del pago del Lomo de los Sanots, José Cabrera Cabrera, de 28 años de edad, un vareador a su servicio y varias mujeres recogedoras. El camino lo hizo el joven José Cabrera silencioso y preocupado.

Cuando dominaban la altura de un lugar llamado Meseta del Fondillo, Cabrera se separó del vareador, junto con el cual marchaba.

Con el espanto consiguiente del grupo de mujeres y el vareador le vieron correr hacia la boca del risco del Fondillo, que tiene una altura de unos cien metros. Al llegar al filo del precipicio, José Cabrera se paró, como arrepentido, volviendo para atrás. Nuevamente tentado por la obsesión fatal, corrió para arrojarse, y nuevamente abandonó la decisión. Por tercera vez repitió la tentativa, lanzándose al fondo y destrozándose totalmente.

Avisado el hecho en Tejeda se personó el juez en el lugar de la ocurrencia, ordenando el levantamiento del cadáver.

Este, destrozadísimo, hubo de ser transportado en cajones.

Un telegrama del Director general de Comercio

El presidente de la Cámara de Comercio recibió un telegrama del Director General de Comercio y Política Arancelaria, que dice así:

"Encarezco atención V. S. conveniencia desvirtuar campaña seguida esas islas contra acuerdos derivados convenio con Francia que no obligan adquirir madera ese origen sino reservar porcentaje importaciones por parte vecina república contra artículos exportación canaria, rogando consecuencia encaucen opinión sentido adecuado evitar perjuicios graves pudieran derivarse caso contrario. Salúdale."

Bando de la Alcaldía

Don Francisco Martínez Viera, alcalde presidente del Excmo. Ayuntamiento de esta capital.

HAGO SABER: Que aprobada por el Gobierno de la República, en virtud de orden Ministerial fecha 20 de julio ppdo. Gaceta del 23, la Carta Municipal, que para su régimen económico y fiscal ha formulado este Ayuntamiento, se advierte que el referido régimen entrará en vigor de conformidad con el artículo 57 del vigente Reglamento sobre organización y funcionamiento, el primero de octubre próximo, debiendo cumplirse por los llamados a ello con referencia a los dos nuevos arbitrios autorizados por la Superioridad y que figuran en el presupuesto ordinario en curso, para comenzar a regir desde que se obtuviera esta superior aprobación, además de las respectivas ordenanzas de exacción y las reglas que para su aplicación fueron aprobadas el 13 del corriente mes, los requisitos que a continuación se expresan:

Arbitrio especial sobre el consumo local del tabaco

1.—Toda fábrica, estanco, expendeduría, comercio, y en general toda persona o sociedad que expenda o venda tabaco elaborado en cualquier forma, vendrá obligado a presentar antes del día 6 del próximo mes de octubre, declaraciones juradas de las existencias que tenga en su poder el día 30 de septiembre corriente, después de las operaciones de dicho día, ajustada a modelo que le será facilitado por la Admon. Municipal desde el día anterior.

A medida que se vayan recibiendo estas declaraciones la Admon. irá disponiendo los aforos necesarios para su debida comprobación.

No obstante esto, desde que entre en vigor este régimen, la Admon. podrá disponer en cualquier momento los aforos que crea oportunos, aún antes y sin perjuicio que se presente la oportuna declaración.

Además, las personas o sociedades que se dediquen a la fabricación y elaboración de cigarrillos, puros y preparación en cualquier forma del tabaco para su consumo, quedan obligados en igual plazo, a presentar la declaración que señala la regla 10 de las aprobadas para la aplicación de la respectiva Ordenanza.

2.—Antes del día 22 del corriente mes y con objeto de que puedan estar concedidos el primero de octubre próximo, deberán ser solicitados mediante instancia los depósitos comerciales que puedan autorizarse y a que se refiere la base segunda que regula la Ordenanza para exacción del referido aribtrio. Estos depósitos solamente serán autorizados en las condiciones que determinan las reglas número 35 al 45 bis de las dictadas para aplicación de la referida Ordenanza.

3.—Con igual antelación que se señala en el número anterior, los fabricantes e importadores que sean receptores directos de labores que quieran acogerse al concierto a que se refieren las reglas aprobadas para la aplicación de la respectiva ordenanza, deberán solicitarlo del Excmo. Ayuntamiento, mediante instancia en las condiciones que se determinan en las reglas número 46 al 54.

4.—Las existencias que resulten en 30 de septiembre corriente, con excepción de aquellas para las cuales se haya concedido depósito, concierto o estén en las fábricas, serán precintadas con la antelación necesaria para que el día que entre en vigor este régimen, no haya una sola labor de las que estén exceptuadas, que se encuentre sin precintar.

A este fín, desde el día 20 del citado mes de septiembre podrán adquirirse los precintos que, serán facilitados por la Admon. Municipal mediante los oportunos pedidos, formulados por los interesados en impresos especiales en cantidad no inferior a las existencias.

5.—Toda fábrica, estanco, expendeduría, despacho, y comercio e industria en general que expenda o venda tabacos elaborados, vendrá obligados a tener fijado en sitio bien visible al público en general un listín de precios de las referidas labores con determinación del número de cigarrillos que contenga cada envase, según determina la regla número 9 bis.

Arbitrio especial sobre vinos comunes o pasto

6.—Todos los comerciantes, tratantes, especuladores y almacenistas y en general toda persona o Sociedad que se dedique a negociar y traficar, comercien o especulen con vinos comunes o de pasto de 16 o menos grados teniendo depósito, almacén o bodega dentro del término municipal, quedarán obligados a presentar declaraciones de existencia en iguales términos y plazos que se exije en la norma número 1 para el arbitrio de tabacos, con expresión de número de bultos o envases y litros que contengan; asimismo, también en iguales plazos pueden los que lo deseen solicitar la concesión de depósitos, para lo cual se ajustará al vigente Reglamento del Impuesto de Consumos. Todo lo contenido en las normas anteriores que sean aplicables a este arbitrio regirán para el mismo.

Común a ambos arbitrios

7.—Toda persona que haya presentado declaración o instancia relacionada con las anteriores normas, vendrá obligada a facilitar los medios de comprobación que a dicho fín crea necesarios la Administración. Comprobada la falta de veracidad en los datos facilitados o declarados dará lugar a la imposición de una multa de 1.000 pesetas y a que le sea negado por la Administración lo que se solicita, determinando seguidamente que se proceda a los aforos oportunos y precintado de las existencias que resulten, así como a la investigación necesaria, llegando, si fuese preciso, al régimen de especial inspección que determinan las reglas dictadas para el cumplimiento de las respectivas Ordenanzas, además de las penalidades que pueda caberle por el expediente de defraudación que se le siga en su caso.

Santa Cruz de Tenerife, 13 de septiembre de 1934.

EL SEÑOR

D. Alvaro Lecuona Power

Que falleció el día 8 del actual

Su viuda, doña Celia Quintero; sus hijos, Polonia, Miguel y Ernesto; sus hermanos, Emilia, Domingo y Camilo; hermanos políticos, sus sobrinos, primos y demás parientes;

Suplican a sus amistades encomienden su alma a Dios y asistan a la misa que se celebrará mañana, día 15, a las 8 de la mañana, en la Parroquia de la Concepción; favor que agradecerán profundamente.

Santa Cruz de Tenerife, 14 de Septiembre de 1934.

¿Desea Vd. pasar unos días agradables en la Isla de La Palma?

Pues visite el nuevo Hotel IDEAL, de Filiberto Lorenzo de Honor, Diaz Pimienta, 10. Frente a la plaza del Mercado. Santa Cruz de la Palma.

Este Hotel es el único de esta isla que reune las mayores comodidades para el cliente. Sus habitaciones espaciosas, con balcones a la calle, son lo más higiénicas que se puede exigir.

Cuenta además con un esmerado servicio de camareros y cocineros de absoluta competencia. Cuartos de baño, duchas, jardines y espaciosas galerías, que lo igualan a los mejores de Canarias.

TONICO NERVIOSO

FERIA

Elaborado escrupulosamente y con substancias químicas purísimas, constituye una garantía para el que lo toma.

INDICADO EN ANEMIA, NEURASTENIA, CONVALECENCIA.

De venta, en farmacias

La eficacia del "Volck"

ESTA COMPROBADO POR TODOS LOS AGRICULTORES DE ESPAÑA, REGIONES COMO VALENCIA, PARA SUS NARANJOS, ARAGON Y CATALUÑA, SUS FRUTALES, CONFIRMAN CON EL MAYOR CONSUMO CADA AÑO SUS GRANDES E INDISCUTIBLES EXITOS.

VOLCK "PULGONES", para plataneras.

VOLCK "NARANJOS", para naranjos, limones, etc.—

Pida usted detalles a la

AGENCIA EXCLUSIVA DE "VOLCK"

Muebles Muebles

Mariano Mirmi

SANTA CRUZ DE TENERIFE

LOCAL ACTUAL, IMELDO SERIS, 15

NUEVO LOCAL, MAGNIFICA EXPOSICION, IMELDO SERIS

(esquina a Teobaldo Power).

Esta casa en su deseo de dar las mayores facilidades a su distinguida clientela y al público en general, ha ampliado su negocio instalando en la calle Imeldo Serís, esquina a Teobaldo Power, una magnífica exposición y venta de muebles, del más refinado gusto y al alcance de todos.

Honre usted con su visita el nuevo local y podrá admirar los últimos modelos en juegos de alcoba, comedores, juegos de sala, tresillos y otra gran variedad de muebles.

LO MAS MODERNO, LO MAS SOLIDO, LO MAS ECONOMICO LO ENCONTRARA EL PUBLICO EN ESTA CASA.

RON "La Rueda"

El mejor Ron de Cuba **Exija siempre esta marca**

FOTOGRABADOS CABRERA BENITEZ

Ministerio de Cultura 2010

Comentarios e informaciones

DEL ATENTADO DE GRACIA

LAS DILIGENCIAS EFECTUADAS EN EL DIA DE AYER

Las diligencias practicadas en el día de ayer no han aportado ningún dato interesante que contribuya al esclarecimiento del atraco de Gracia.

Por la mañana llegó de Las Palmas, conducido por un agente de policía, el súbdito portugués Antonio Rodríguez Nogueira, que fué detenido en aquella ciudad, y sobre el que recaían sospechas de haber podido intervenir en el suceso de Gracia.

El comisario-jefe de policía, señor Araguas, manifestó a los periodistas que dicho detenido no es el que busca la policía, y que se ha comprobado que no tuvo ninguna intervención en el atraco.

Anoche fué embarcado de nuevo para Las Palmas, en unión de otro súbdito portugués que vivía en la Plaza de la Paz, y que la Guardia municipal puso a disposición del gobernador civil, por ser persona indeseable.

OTRAS PESQUISAS

Varios agentes de policía hicieron ayer un recorrido por distintos lugares de la población, para comprobar si carecía de fundamento la noticia de haber sido visto en estos últimos días en Santa Cruz el individuo conocido por el "Cordobés."

En la Comisaría se nos informó que las pesquisas no dieron resultado, insistiéndose en que el "Cordobés" se encuentra en Cádiz.

Así lo han manifestado también sus familiares a la policía.

UNAS SOSPECHAS EN TACO

Ayer se recibió un aviso telefónico en el Gobierno civil, dando cuenta de que a las cuatro y media de la tarde se había detenido un "taxi" frente a una venta que en el pago de Taco posee Leonardo Cabrera, bajando del coche cuatro personas que empezaron a mirar con insistencia hacia el interior del establecimiento.

Momentos después volvieron a subir al auto, desapareciendo.

El dueño de la venta avisó al Gobierno civil lo ocurrido, e inmediatamente enviaron fuerzas para esclarecer el hecho.

DETENCIONES

Ayer tarde fueron llevados a la Jefatura de policía varios individuos, que ingresaron en los calabozos.

En la Comisaría vimos también a una de las personas que iban en el tranvía número 15 la noche del atraco, que fué citada para comprobar cierta diligencia a la que se atribuía importancia.

EN LA LAGUNA

Los agentes señores Alonso y Moreno Moncada, que prestan servicio especial en La Laguna con motivo del atraco, estuvieron ayer tarde en la Jefatura de policía, informando del resultado de las últimas pesquisas que han realizado en la vecina ciudad y sus alrededores, para lograr el esclarecimiento del criminal atentado.

El juez de La Laguna continuó ayer sus trabajos con toda actividad, inspeccionando el sumario el fiscal de la Audiencia, señor Gonzalvo, que con tal motivo se traladó de nuevo a La Laguna.

Ayer no se practicó ninguna detención.

EN LAS PALMAS SON DETENIDOS POR LA POLICIA TRES INDIVIDUOS SOSPECHOSOS QUE ACOSTUMBRAN VISITAR TENERIFE CON FRECUENCIA

Dice un periódico de Las Palmas:

"Anteanoche sorprendimos en pleno Parque de Santa Catalina el paso de destacados agentes de Policía que llevaban camino de la Inspección a tres sujetos detenidos por sospechosos, y de los que se decía visitaban Tenerife frecuentemente. Los tres visten bien, no usan gorra, y viven sin trabajar. No damos los nombres de estos tres individuos, porque la Policía cree que pertenecen a una banda. Lo que sí parece ser es que acaban de regresar de Tenerife o regresaron al día siguiente del atraco de Gracia.

Los agentes que han intervenido en esta detención es probable que tengan informes relativos a los constantes viajes que los detenidos han efectuado a la vecina isla. Y ahora tratan de poner en claro aquellas visitas.

Aunque ayer hemos hecho todo lo posible por averiguar nuevas noticias respecto a esta aprehensión, no nos ha sido posible taladrar el mutismo de la Policía. No porque haya fundamento para sospechar que han cogido a los bandoleros que con tanto afán buscan sus colegas de Tenerife; sino porque éstos tal vez tengan relación con aquéllos, o que alguno pudiera ser autor del suceso.

Lo que si se cree es que son tres tipos de cuidado. Por lo pronto, visten bien, se peinan maravillosamente, tienen dinero y no se les conoce profesión alguna, y ésto es bien importante. Por que si no, ¿de dónde lo sacan?"

Tribunal de Oposiciones

El Ministerio de Trabajo y Previsión ha dispuesto que el Tribunal que ha de juzgar las oposiciones a las plazas de médicos titulares Inspectores municipales de Sanidad de los Ayuntamientos de Fuencaliente (La Palma), La Guancha, Santa Cruz de la Palma (distrito Norte) y Santa Ursula, quede constituído así:

Presidente: El Inspector provincial de Sanidad ,don Angel Vinuesa.

Vocales: Don Ricardo Castelo Gómez, director de Sanidad del puerto de Santa Cruz de Tenerife; don Antonio Martínez Fernández, médico del Instituto provincial de Higiene, y don Ernesto Castro Martín.

Secretario: Don Eladio Zerolo Alvarez, médico titular Inspector municipal de Sanidad.

Suplentes:

Presidente: el funcionario que haga las veces del Inspector provincial en sus ausencias.

Vocales: Don Donato Albela, subdelegado de Sanidad del puerto; don Tomás Cerviá Cabrera, jefe del Dispensario antituberculoso, y don Miguel Rodríguez Vivas, médico titular e inspector municipal de Sanidad.

Secretario: Don Tomás Sánchez Pinto, médico titular e inspector municipal de Sanidad.

Cuerpo de Telégrafos

Centro de Tenerife

Habiendo acordado el Excmo. señor ministro de Comunicaciones celebrar un concurso para el arriendo de una casa en esta capital, para la instalación de los servicios de Telégrafos, a continuación se insertan las condiciones a que han de ajustarse las proposiciones:

CONDICIONES

Tiempo de cinco años, prorrogables por la tácita por tiempo indefinido, hasta que cualquiera de las partes contratantes formule el desahucio, precisamente con tres meses de anticipación; plazo ampliable hasta otros tres, si la Administración lo considera necesario para el completo desaloje del local; precio máximo, VEINTE MIL pesetas anuales, pagaderas por trimestres vencidos y demás condiciones generales establecidas en la circular de 29 de enero, inserta en el Boletín Oficial, número 296, de fecha 9 de febrero de 1920, con opción a utilizar el tejado del edificio para el amarre de los hilos telegráficos o telefónicos que sea necesario llevar a la oficina, siendo de cuenta de la Administración los gastos que estas obras ocasionen. El plazo para la admisión de ofertas será de VEINTE días, a contar desde la publicación de este anuncio en el Boletín Oficial de la provincia.

Los gastos de la formalización del contrato y anuncio en el Boletín Oficial de la provincia serán de cuenta del propietario de la casa a quien se adjudique este concurso.

Santa Cruz de Tenerife, 11 de septiembre de 1934.—El Delegado del Centro, Vicente Sánchez Segui.

COMUNIDAD "SALTO DE LAS VIGAS"

No habiéndose celebrado la Junta general extraordinaria, convocada para el día 8 del actual por falta de número, se cita nuevamente de segunda convocatoria, para el día 15 del presente mes, a las 18 horas, en la casa número 63, de la calle Imeldo Serís.

ORDEN DEL DIA

1.—Lectura del acta anterior.

2.—Elección de Presidente y de algún otro cargo si fuera preciso.

3.—Manifestaciones de los señores socios.

Santa Cruz de Tenerife, 10 de septiembre de 1934. V. B. El presidente, R. Rodríguez. El secretario, S. Quintero Tuté.

COMUNICADO

Señor Director de LA PRENSA.

Muy señor mío: De serle posible mucho le agradeceré diera cabida en las columnas de su ilustrado diario a la siguiente nota que me interesa hacer pública.

Le saluda atentamente su affmo. y s. s. q. e. s. m.

Juan Funes

En virtud de haber sido honrado con la representación de una gran fábrica de cigarrillos americanos conocidos mundialmente por "WINNER'S CROWN" (La Corona Triunfadora), he sido requerido por otro agente de esta plaza que me comunica que la marca "CORONA" de cigarrillos cubanos, se halla registrada en España y otros países por la casa que representa, rogándome me abstuviese de hacer ninguna clase de propaganda con el nombre de "Corona".

Si realmente y efectivamente empleé ese nombre de "Corona" fué por ignorar que tales cigarrillos cubanos estuviesen registrados en España, y además porque la marca de mis representados es la ya dicha de "WINNER'S CROWN" (LA CORONA TRIUNFADORA).

Por lo tanto y para los efectos de publicidad y de conocimiento general, hago presente que en lo sucesivo los cigarrillos americanos que represento, y que he comenzado a propagar con tanto acierto y éxito, se titularán "WINNER'S CROWN" (LA CORONA TRIUNFADORA).

Aprovecho esta ocasión para reiterar al pueblo tinerfeño mi más sincero agradecimiento por la simpática acogida dispensada a los citados cigarrillos "WINNER'S CROWN" (La Corona Triunfadora), pues aún dada la brevedad de su contacto con el público fumador, nos ha señalado un camino de verdadero triunfo sobre las demás marcas competidoras, lo que hace elogioso y bien encajado su título de WINNER'S CROWN (LA CORONA TRIUNFADORA).

Juan Funes

El seguro de accidentes

La reforma de la tarifa de Primas

Se recuerda que la información pública abierta en 1 de agosto último por la Caja Nacional de Seguro de Accidentes del Trabajo, como base para el estudio del proyecto de tarifa de primas que ha de regir en 1935, quedará cerrada en 15 de octubre último.

Por la calidad de los trabajos que el proyecto referido obliga a realizar y por la fecha en que el estudio ha de elevarse a la aprobación del Ministerio de Trabajo, se notifica que no será posible ampliar el plazo de la información.

Los informes deben dirigirse a la Caja Nacional de Seguro de Accidentes del Trabajo, Sagasta, 6, Madrid.

Los hombres prácticos y modernos compran

CAMISAS
PIJAMAS
CORBATAS
ALBORNOCES
etc., etc.

En la CAMISERIA LONDRES, Norte, 21, que recibió los más nuevos modelos para este verano y los vende baratísimos.

95 céntimos nada más cuesta esta nueva pastilla de Jabón Richelet

Es un tipo nuevo de **pastilla económica,** creado por el Laboratorio Richelet para que todo el mundo pueda ensayar este magnífico jabón indispensable para la higiene, el embellecimiento y la preservación curativa de la piel. Cuando usted vea que desaparecen eritemas, granitos, irritaciones, rojeces, el brillo grasiento y la exudación sudorosa de la epidermis, se decidirá a usar, sin dudar un momento, la pastilla grande que sigue vendiéndose al precio de **1,80.**

EN PERFUMERIAS, DROGUERIAS, FARMACIAS Y BAZARES

JABON RICHELET

LABORATORIO RICHELET
San Bartolomé, 30 y 32.-San Sebastián

De venta en la Droguería y bazar de don Antonio Espinosa.- TENERIFE .

INFORMACION EXTRANJERA

LOS ESTUDIOS SOBRE EL CANCER

Francfort.—En el Congreso Científico Internacional, el profesor Klein, director del Laboratorio de ensayos de Ludwignshafen, ha declarado que las células ordinarias bajo la influencia de un agente que puede ser aislado, se modifican. El organismo humano sano contiene elementos capaces de destruir las células cancerosas.

Es posible determinar por medio del análisis si el cuerpo humano posee estos elementos, es decir, si se halla indemne contra el cáncer o si se halla amenazado de esta enfermedad, lo que permite diagnosticar en tiempo útil. Este método abre grandes esperanzas respecto al tratamiento del cáncer.

El doctor von Brehmer, que hace dos días anunció que había descubierto el bacilo del cáncer y el tratamiento de dicha enfermedad, se ha visto obligado a manifestar ante una polémica bastante viva que se ha entablado en la Prensa, que se niega a emprender una discusión científica en la Prensa cotidiana, pero que mantiene plenamente sus conclusiones y experimentos, que han sido confirmados por varios años de trabajo.

EL GENERAL MACHADO VIVE EN PALACIO FORTIFICADO Y CON GUARDIAS PERSONALES

Nueva York.—A su regreso de Santo Domingo, Mr. M. Murray Jacoby, que fué ministro de los Estados Unidos en aquella República, dice que el general Machado, hasta hace poco más de un año Presidente y dictador de Cuba, vive en un gran palacio, que ha sido "convertido en una verdadera fortaleza".

Añade que se mantiene allí vigilancia constante y que el ex dictador casi nunca "sale de su fortaleza." Cuando lo hace, va acompañado.

El general Machado abandonó los Estados Unidos hace algunas semanas, después de haber permanecido oculto durante bastante tiempo. Andaban en su busca las autoridades federales, por estarse tramitando un expediente de extradición, atendiendo a la petición hecha por el Tribunal Supremo de la República de Cuba. Se dirigió a Santo Domingo en una pequeña embarcación que alquiló un agente suyo, que decía servía a un tal "míster Cohen."

LOS SOVIETS PROYECTAN UNA NUEVA ASCENSION A LA ESTRATOSFERA

En Leningrado se han empezado los trabajos de investigación científica para la construcción de un nuevo globo para la ascensión a la estratósfera, que se denominará "Ozoviskhim II", en recuerdo del que se estrelló el invierno pasado, pereciendo sus tres tripulantes.

Todavía no se sabe el lugar ni la fecha dónde se hará la ascensión. Desde luego parece que no se intentará la ascensión hasta que el "U. R. S. S.", cuya construcción se está terminando en Moscú, haya intentado establecer un nuevo record.

El "Ozoviskhim II" será construído por la Sociedad de Aviación y Defensa Química, mientras que el "U. R. S. S." ha sido construído por el Ejército Rojo.

Los constructores del "Ozoviskhim" quieren que el globo constituya un verdadero modelo de globos. Varios hombres de ciencia y la fábrica de caucho de Promtechnika se dedican actualmente a hacer pruebas y ensayos con diversos materiales para encontrar un material ligero, resistente y a prueba del gas para la construcción de la enorme cubierta. Muestras de distintos tejidos se utilizarán en pequeños globos estratosféricos automáticos, que se elevarán a alturas de dieciocho kilómetros para determinar su reacción a las condiciones meteorológicas.

Entre tanto, el Instituto Metalúrgico de Leningrado prueba varios metales para descubrir el que sea más apropiado para la construcción de la góndola.

Se está construyendo también una cámara especial, donde serán sometidos a examen médico los miembros de la tripulación del globo para determinar cómo reaccionan a la temperatura, humedad y aire rarificado.

Caja General de Ahorros y Monte de Piedad

DE SANTA CRUZ DE TENERIFE

SUBASTA

El día 23 de Septiembre actual, a las 10 de la mañana, en las oficinas de esta Entidad, calle Pérez Galdós, número 9, tendrá lugar la de los objetos empeñados, cuyos plazos han vencido, sin que sus dueños hayan hecho las renovaciones que marca el Reglamento.

Dichos objetos se hallan expuestos al público hasta el día de la subasta en estas oficinas de 10 a 12 de la mañana.

Santa Cruz de Tenerife, 8 de Septiembre de 1934.—El Director Gerente, **Juan A. Rumeu.**

HOTEL AGUERE

LA LAGUNA

Con motivo de la festividad del Cristo, la gerencia de este Hotel pone en conocimiento del público que la comida se servirá desde las cinco de la tarde a las nueve de la noche.

Regalos a los fumadores de CIGARRILLOS Player's

NAVY CUT MEDIUM

No solo mantenemos la alta y excelente calidad que ha dado tanta reputación a los cigarrillos PLAYER'S NAVY CUT, sino que ademas incluimos cupones en las cajetillas, a razon de:

1 CUPON EN CAJETILLA DE 10
2 CUPONES EN CAJETILLA DE 20
5 CUPONES EN LATA DE 50

Estos cupones se canjean por utiles Regalos.
Para obtener nuestro catálogo descriptivo dirijase a:

EDMUND CAULFIELD
Imeldo Seris 27, Santa Cruz de Tenerife. Ripoche 10, Puerto de la Luz, Gran Canaria.

Para el hogar

LOS olores desagradables en el hogar, deben de combatirse no sólo porque ofenden contra la estética sino por ser antihigiénicos.

Un método eficaz para combatir los malos olores consiste en rociar las piezas con el Agua de Florida de Murray & Lanman. Su exquisito aroma floral crea un ambiente encantador que dura muchas horas a la vez que protege la salud.

Se vende en todas partes.

2019

Cocinas y hornillos de gas

VEAN LOS ULTIMOS MODELOS RECIBIDOS DE TODOS CON EL MECHERO DOBLE ECONOMICO

EXPUESTOS EN EL EDIFICIO DE LA CENTRAL DE ELECTRICIDAD DE LA UNION ELECTRICA DE CANARIAS S. A.

NO OLVIDEN QUE COCINAR CON GAS, EQUIVALE A LIMPIEZA, COMODIDAD ECONOMIA

DROGUERIA ESPINOSA

Cortes detrajes ingleses de lana

PROCEDENTES DE ACREDITADAS FABRICAS DE INGLATERRA.

Grandes existencias

PRECIOS ECONOMICOS.

DEPOSITO ALEMAN

Cruz Verde, número 11.
Santa Cruz de Tenerife

REGALO

MAQUINAS SINGER PARA COSER

La Compañía SINGER de máquinas para coser, en su deseo de tener perfectamente atendidas a su clientes y hacer más patente uno de los puntos de su "SERVICIO SINGER", ha decidido, a partir de esta fecha, REGALAR a toda persona que posea una máquina SINGER, sea de una u otra clase, y sin que importe la fecha en que fué adquirida, UN CUPON para la REPARACION GRATUITA de dicha máquina, valedtro por seis meses.

Si posée usted máquina SINGER, tiene derecho a ese CUPON, mediante el cual se ahorrará las 20 o 25 pesetas que podía llevarle cualquier composturero insolvente por la reparación de su máquina, y a más, tendrá la garantía de que en ella no tocan manos inexpertas, que en ocasiones obligan a reparaciones frecuentes y costosas.

Solicite usted este CUPON-REGALO en cualquier tienda SINGER o Agente de la Compañía y se ahorrará pesetas.

COMPAÑIA "SINGER" DE MAQUINAS PARA COSER

Dirección para España: Edificio Singer. Avenida de Menéndez Pelayo, 67. MADRID

Diección de la Tienda Singer en esta población: Capitán Galán, 42, o en La Laguna, calle de Herradores, número 53.

Ministerio de Cultura 2010

DEPORTES

LA COPA DE AMERICA

Mr. Sopivitrh, el millonario inglés que con su nuevo yate "Endeavour", continúa los entrenamientos acompañado de Sir Thomas Liplon,para la célebre Copa de América que se disputará en breve.—La otra "foto" representa a Harold S. Vanderbilt, que es ahora el nuevo comandante del yate americano "Raibow", que participará en la competición de la Copa de América. Dicho puesto es de suma responsabilidad ya que América no ha perdido esta competición desde el año 1870.

FUTBOL

El partido de esta tarde en La Laguna

Como ya hemos anunciado, esta tarde se celebrará en La Laguna el partido Tenerife-Hespérides. Partido que ha despertado inusitada expectación en el seno de los aficionados.

Los equipos se alinearán en la siguiente forma:

Tenerife: Fernández; Morera, Ruperto; Arencibia, Melito, Cubas; Felipe, Nieto, Chicote, Semán, Luzbel.

Hespérides: Ramos; Torres, Elisandro; Ricardo, Antonio, Alfonso; Piña, Marcos, Atanasio, Herrerita, Panchito.

El partido comenzará a las cuatro, arbitrando el colegiado don Francisco Ramos.

El fútbol entusiasta

El próximo domingo se desplazará a la Cuesta el equipo "España F. C." para contender con el "Dos de Mayo" de aquella localidad. En el campo del polvorín a las diez de la mañana. Este último se alineará en la siguiente forma:

Gomero; Angelillo, Ramón; López, El Enano, Rosendo; Tinito,Antonio, Juan, Calillos, López II.

España F.C.—Salvador; Claudio, Perera; Hilario, Agustín,Bernardino; Gregorio, Rubito, Tomás, Sardina, Fotingo.

—Ha quedado constituído en esta capital un equipo infantil denominado España F. C. integrado por los siguientes jugadores:

Salvador; Hilario, Agustín; Bernardino, Manolo, Eugenio; Paco, José, Ginés, Pedro y Gregorio.

—El C. D. Mensajero reta a todos los equipos de su categoría.

Su cuadro de jugadores es el siguiente: Carballo; González, Aguiar; Bernabé, Bernabé II, García; Braun, Pérez, Antonio, Yanes, Cabrera.

—El domingo se desplazará al Puerto de la Cruz para jugar un partido amistoso con el San Telmo de aquella localidad el equipo de La Laguna C. D. Oviedo. Alinearán todos sus titulares.

El domingo contendieron en el Stadium los equipos C. D. Europa, de tercera categoría, y Teide, de segunda, venciendo el primero por 2-0.

—El Pequeño Nápoles reta a todos los equipos de su categoría, especialmente al Pequeño Shangai.

En caso de aceptar se ruega contesten por este diario.

El próximo domingo se desplazará a Los Silos el notable equipo de esta capital "Estrella F. C.", para contender en partido amistoso con el Athlétic Club, campeón de dicho pueblo.

Los excursionistas partirán de la calle de San Miguel, a las 11 de la mañana. Precio de ida y vuelta es de 4 pesetas.

Permanente 10 ptas.

Señora no deje usted de ondularse. Por tan poco precio garantizando su duración. (Personal competente).

SOL, 45. PISO ALTO.

NATACION

Pruebas para el domingo en el Balneario

SECCION "A"

100 metros

José Cruz, Salvador Villa y Manuel Cruz, que reaparecerá en esta distancia.

Relevos 4 por 200

Arturo González, Ireneo Fernández, Longino Hernández y Tinerfe Arias.

Relevos 4 por 88 (dos piscinas)

Luis García, Santiago Daroca, Pablo Darias y Raimundo Afonso.

Relevos 5 por 40

José Cruz, Santiago Acosta, Salvador Villa, Manuel Cruz y J. Oriol.

SECCION "B"

100 metros

Lorenzo Benítez y Miguel Delgado.

Relevos 4 por 200

Sixto Siliuto, Oscar Díaz, José González y Manuel García.

Relevos 4 por 88 (dos piscinas)

Gumersindo González, Pedro Hernández, Santiago Acosta y Santiago Ríos.

Relevos 5 por 40

Lorenzo Benítez, Miguel Delgado Cruz, Oscar Díaz, Nono Rodríguez y Ezequiel Fernández.

Acidalio Lorenzo como no tiene aún contrario en braza nadará los 100 metros con el fin de establecer un record y al mismo tiempo como exhibición.

Es aceptado el reto del Pequeño San Antonio contra José Rivero en lugar de Sixto Siliuto, el domingo, a las 5 de la tarde, en la distancia de 200 metros.

La prueba de 4 por 88, dos largos de piscina, se efectúa para aquilatar nuevos valores, ya que no se les tomará el tiempo, sino simplemente observar su comportamiento y fondo que acusen. De la actuación que el domingo tengan estos noveles depende que se les incluya, en sucesivos programas, en distancias reglamentarias.

Este domingo no se celebrarán carreras de fondo por encontrarse ausente Guillermo Sureda, uno de nuestros positivos valores.

F. Rancel

De Las Palmas

SOSA HA REGRESADO A LA PENINSULA

En el último vapor-correo de la Trasmediterránea regresó a la Península, con objeto de incorporarse al Hércules F. C., de Alicante, que le ha contratado ventajosamente, el gran jugador canario Luis Sosa Marrero, ex-interior derecho del Marino F. C.

¿HA FIRMADO VICTORIO EN EL ATHLETIC DE BILBAO?

Por noticias particulares nos hemos informado de que el equipo ex-campeón de España Athlétic Club de Bilbao, está realizando negociaciones con el Recreativo de Granada, para obtener el traspaso del notable jugador canario Victorio Cruz "Bala azul", con objeto de cubrir el puesto que deja vacante Lafuente.

DE ACTUALIDAD

El internacional Marculeta ficha por el Athlétic de Madrid

El Club castellano ha cedido al Donostía al jugador Aumunarriz y paga 43 mil pesetas por la nueva adquisición.--También han firmado Chacho, Marín, Ordóñez y otros

Recortamos de "Heraldo de Madrid":

"¿La última noticia sensacional?... No sabemos si será efectivamente la última, ya que el Athlétic de Madrid está bien dispuesto a seguir el iniciado camino en la adquisición de valores futbolísticos; pero sí respondemos de la importancia de la noticia.

Han firmado por el equipo rojiblanco todos los jugadores que ya se dijo estaban en relación directa con los directivos athléticos. Y con ellos ha firmado también el internacional Martín Marculeta, que hasta ayer pertenecía al Donostia.

Una significada personalidad del Athlétic nos ha comunicado telefónicamente que anoche, a la una de la madrugada, se ultimaron las negociaciones que se entablaron con el Club de San Sebastián. Las palabras de nuestro comunicamente fueron éstas:

—Hace tiempo que estábamos en negociaciones con el Donostia. Trataban ellos de adquirir a Amunárriz. Y nosotros pretendíamos a Marculeta. Intentar llevarse a Marculeta del equipo guipuzcoano era verdaderamente difícil. Pero nosotros, que estábamos decididos a incorporar al internacional a nuestro Club, vencimos todas las dificultades.

—¿Y firmó?

—Anoche.

—¿En qué condiciones?

—Tenemos que abonar cuarenta y tres mil pesetas entre jugador y Club.

—¿Y el traspaso de Amunárriz?

—Se realiza. Pero entra también en las condiciones del de Marculeta. Es decir, no percibimos por él ninguna cantidad.

—¿Cuándo debutará el nuevo gran elemento?

—El próximo domingo, no. Pero seguramente se presentará con la camiseta rojiblanca en el match que se juegue en la fecha siguiente.

—Y los demás jugadores ¿han firmado ya?

—Todos, sin excepción. Lo han hecho Chacho, Marín, Navarro, Ordóñez. Y hace tiempo que lo hicieron Vanny, Lafuente y otros. Todo lo que se ha dicho hasta hoy han sido fantasías de verano. Lo único cierto es lo que le acabo de manifestar.

—Con estas adquisiciones el Athlétic será este año el "gallito", ¿no cree usted?

—El Gallito, el Belmonte y el Domingo Ortega... En esta temporada no hay quien nos moje la oreja.

Y, en serio: el equipo de esta temporada del Athlétic de Madrid es digno de codearse con todos los de primera división... y de superar a muchos.

—Pues salud y suerte."

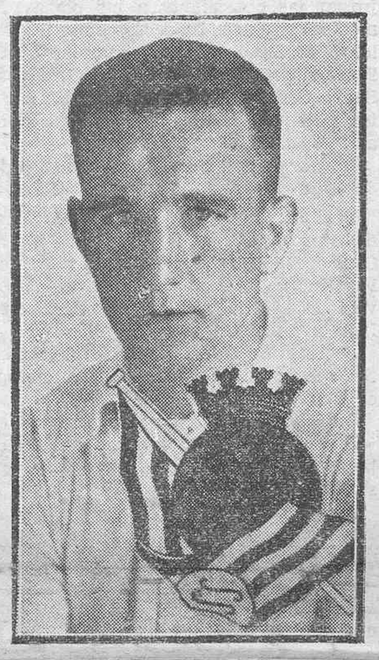

Babe Ruth, el famoso «as» del «base-ball» se ha retirado definitivamente del deporte

BOSTON.—Con la declaración formal de que "he terminado definitivamente como jugador regular esta temporada", Babe Ruth, el famoso "baseballista", ha dado por terminadas sus

Babe Ruth hablando por la radio

actividades en el deporte en que tanta gloria y provecho obtuvo.

La retirada de Ruth parece debida, según propia declaración del interesado, al peso de los años, que se ha dejado sentir en las piernas especialmente. El año pasado sufrió de los tobillos, y este año de las rodillas. La retirada del "as" mundial del "bate" está dando mucho que hablar a los informadores bostonianos, y se asegura que Ruth seguirá practicando el "base-ball" en calidad de "manager".

Federación Tinerfeña de Clubs de Fútbol

Nota oficiosa

El Comité de esta Federación tomó los siguientes acuerdos en su última sesión:

Disponer que los partidos del campeonato de la primera categoría den comienzo a las 16 horas y los de la segunda a las 14.

Inhabilitar por tiempo de un año al jugador del "Teide", Guillermo González Melián, por agredir al árbitro que actuó en el partido jugado por este Club y el Europa, el día 9 de los corrientes.

Gravar en 20 céntimos las entradas de los partidos de la primera categoría para socorrer con el producto de este gravamen a los Clubs de la segunda y la tercera, cuya vida es extremadamente precaria.

Este Comité solicita la benevolencia del público para este último acuerdo, la que no duda obtener en gracia al propósito que lo inspira

Santa Cruz de Tenerife, 13 de septiembre de 1934.—EL COMITE.

CICLISMO

Notas breves

EN LA VUELTA A SUIZA NO HABRA EQUIPOS NACIONALES

ZURICH.—Los organizadores de la Vuelta ciclista a Suiza han decidido que en la que tendrá lugar el año próximo no haya equipos nacionales. Lo motiva lo ocurrido este año, en que por la influencia de las marcas, los ciclistas, por atender a sus "ecuries", no ayudaban a sus compatriotas.

CAÑARDO SE ENTRENA

PARIS.—El corredor español Mariano Cañardó, de paso para Bruselas, donde actuará en velódromo, se ha entrenado sobre el recorrido del Gran Premio de las Naciones, que se disputará el próximo día 16.

NOTICIARIO

SE HA FIJADO LA FECHA DEL PRIMER ENCUENTRO OFICIAL ESPAÑA-ALEMANIA

BERLIN.—El primer encuentro oficial entre los equipos de España y de Alemania tendrá lugar el 12 de mayo de 1935 en campo aún no designado.

LA FINAL DE LA COPA DE EUROPA

VIENA.—Ante 35.000 espectadores, y con la presencia de los ministros italianos, ha tenido lugar en esta ciudad el primer partido final de la Copa de Europa, contendiendo el Bolonia y el Admira.

El Bolonia jugó mejor en la primera parte, y la acabó con dos tantos a su favor por ninguno de su contrario; pero a consecuencia del esfuerzo realizado se agotaron sus jugadores, y en el segundo tiempo dominaron los austríacos, que consiguieron empatar, primero a dos tantos, y después, en el último minuto, obtener el tanto de la victoria por mediación de Schall. Este fué sacado en hombros.

El segundo partido de esta final se jugará el domingo en Bolonia.

PROXIMO PARTIDO

OVIEDO.—Se anuncia para el próximo día 21, y con motivo de las tradicionales fiestas de San Mateo, un interesante partido entre el titular y el Club Deportivo Español, de Barcelona.

EL OSASUNA PRESENTA UNA RECLAMACION

PAMPLONA.—Ha firmado por el Osasuna el jugador Castillo, que procede del Unión de Irún.

Como se ha llegado a un acuerdo con Vergara y este jugador se niega a renovar el contrato, el Osasuna ha enviado la correspondiente denuncia a la Federación Nacional, por incumplimiento del contrato por parte del equipier.

Tilden vence a Cochet

MARSELLA.—Tilden ha derrotado a Cochet por 7-5 y 6-2, en el torneo de la Copa Davis entre profesionales franceses y americanos.

Estados Unidos ha derrotado por 3-2 a Francia.

El equipo americano estaba representado por Tilden y Keithglethill. Y el francés por Cochet y Ramillón.

×

LONDRES.—En las eliminatorias entre naciones para poder disputar el año venidero los encuentros de tennis, que tiene como fin el codiciado trofeo de la Copa Davis, se han clasificado ya Polonia y Yugoeslavia.

En Varsovia ha batido Polonia a Grecia por tres matches a cero. Y en Budapest Yugoeslavia ha conseguido eliminar a Hungría, también por el mismo resultado de tres victorias contra cero.

LOS JUGADORES DEL HERCULES

ALICANTE.—El Hércules ha dado publicidad al cuadro de jugadores con que cuenta para la próxima temporada. Es el siguiente:

Porteros: Pérez y Betancort.

Defensas: Maciá, Oriols, Torregrosa y Surroca.

Medios: Paquillo, Moro, Salvador, Mujica y Cuenca.

Delanteros: Cervera, Denis, Vicedo, Pacovi, Irles, Roldán, Tatono, Suárez, Anad, Aracil y Gomila.

Como se vé, en el equipo alicantino figuran cuatro jugadores canarios.

Los húngaros

Londres.—El equipo de Hungría de "wáter-polo" ha actuado en la piscina de Wembley contra el famoso equipo británico Empire S. C. El "match" estuvo muy igualado. Sin embargo, los ingleses, más rápidos, lograron marcar dos "goals", por mediación de su delantero Paocoé, mientras que el húngaro Dorsi hacía uno. En la segunda parte dominaron los magyares, pero la defensa británica formó muro infranqueable. Todo daba a entender que el resultado quedaba en el 2-1 favorable a los ingleses, cuando minuto y medio antes de concluír, un jugador húngaro, a menos de un metro, hizo un tanto, que el árbitro lo desestimó. Y el equipo húngaro, descontento con esta decisión, se retiró de la piscina acto seguido.

EMPRESAS DE AGUAS

COMUNIDAD "EL BAILADERO"

CONVOCATORIA

Por la presente, y en cumplimiento con lo dispuesto en los Estatutos de esta Comunidad, se cita a todos los partícipes a junta general ordinaria que se celebrará el próximo domingo, día 16 de los corrientes, a las 16 horas, en el café del barrio de La Cuesta, con arreglo al siguiente

ORDEN DEL DIA

1.—Lectura del acta anterior.
2.—Examen de cuentas.
3.—Elección de la nueva directiva.
4.—Tomar acuerdo sobre procedimiento contra morosos.
5.—Manifestaciones de los señores partícipes.

NOTA.—Esta junta se celebrará con cualquiera que sea el número de los partícipes que asistan y serán válidos todos los acuerdos que se tomen en ella.—LA DIRECTIVA.

COMUNIDAD "LAS SOCAS"

Se convoca a junta general ordinaria a todos los partícipes de la expresada Comunidad, la cual tendrá lugar el día 23 del mes actual, a la hora de las 14, en las galerías del ex-convento franciscano, de esta población.

ORDEN DEL DIA

1.—Presentación y aprobación de cuentas.
2.—Elección de partícipes para la junta de gobierno y comisión revisora.
3.—Reducción de la mina "San Expedito".
4.—Reparto de efectivo a cobrar para las atenciones de la Comunidad.
5.—Manifestaciones de los partícipes.

Icod, a 10 de septiembre de 1934.—El presidente, Vidal Domínguez.

Comunidad de explotación de aguas "LA HONDURA"

De orden del señor presidente se convoca a Junta general extraordinaria para el día 16 de septiembre actual, a las diez de la mañana en el Teatro Pówer de esta Villa con el fin de tratar de los siguientes asuntos:

ORDEN DEL DIA

1.—Aprobación del acta anterior.
2.—Pedir a la General autorización para firmar la escritura pública ante Notario, de sesión a favor de esta Comunidad de los permisos de los terrenos donde está enclavada la galería, debiendo designarse las personas que deben llevar esta representación.
3.—Nombrar una comisión encargada de inspeccionar los trabajos realizados en la galería de la Comunidad "Florida Baja".
4.—Manifestaciones de los señores socios.

Villa de la Orotava, 12 de septiembre de 1934.—El Secretario, **Octavio Hernández.**—Visto bueno, el Presidente, **Miguel Hernández.**

"GOTHARD"

Comunidad para explotación de aguas Carrizal (Buenavista)

Por orden del señor Presidente se convoca a los partícipes de esta Comunidad, a Junta general ordinaria para el martes, 18 del corriente mes, la que se celebrará a las 14 horas, en la casa-habitación del vecino de Buenavista, don Francisco Díaz Díaz, con sujeción al siguiente

ORDEN DEL DIA

1.—Lectura del acta anterior.
2.—Elección de nueva Junta Administrativa.
3.—Presentación de cuentas.
4.—Manifestaciones de los partícipes.

Santa Cruz de Tenerife, 12 de septiembre de 1934. El secretario, Sebastián Zamorano. V. B. El presidente, Roque Montesdeoca.

¡ALTO AQUI!

MADRID EN TENERIFE

En el acreditado restaurant

LA MADRILEÑA

se come estupendamente. Tres platos, pan, vino y postres por pesetas 1'50.

Todos los días encontrará usted el castizo Cocido a la Madrileña, los Callos a la Andaluza y las exquisitas judías estofadas. Pensiones completas desde 5 pesetas en adelante. Habitaciones independientes y ventiladas con balcones a la calle más céntrica de la población.

No olvidarse LA MADRILEÑA.—Imeldo Serís, 106, Teléfono, 331. Santa Cruz de Tenerife.

Asociación General de Empleados de Comercio, Industria y Banca

CONVOCATORIA

Por la presente se cita a todos los compañeros afiliados para que concurran a la Junta general extraordinaria que celebrará esta Asociación en su local social, calle de Robayna, esquina a Jesús María el próximo lunes, 17 del actual, y hora de las nueve de la noche, con el fin de tratar de los asuntos comprendidos en el siguiente

ORDEN DEL DIA

1.—Lectura del acta de la Junta anterior.
2.—Dar cuenta de oficio recibido de la Sección de "Víveres".
3.—Contestación de la Patronal de Comerciantes a nuestra propuesta sobre implantación de la semana inglesa.
4.—Manifestaciones de los compañeros.

Santa Cruz de Tenerife, 10 de Septiembre de 1934.—El Secretario, **Ramón Fernández.**—Visto bueno, el Presidente, **Alfonso Arnay.**

GRAVILLA

De basalto superior triturado y limpio de polvo, y arena de igual calidad.

Para pedidos dirigirse a la contrata de la carretera de Taganana, Teléfono 776 en esta capital y teléfono, número 13 en San Andrés.

Plaza de Toros

SABADO, 15 DE SEPTIEMBRE DE 1934.--A LAS 9'30 DE LA NOCHE.--A CONTECIMIENTO DE ARTE LIRICO.
Definitiva representación de la obra cumbre del insigne maestro JOSE SERRANO, titulada

LA DOLOROSA

Por elementos de la "Agrupación A mateurs del Teatro", que dirige el maestro don Juan Estany.

PRECIOS POPULARISIMOS: Sillas de pista, 2'00 pesetas. Tendido, 1'00. Niños y militares sin graduación, 0'50.

Para encargos de localidades, en la contaduría del Parque Recreativo, hasta las seis de la tarde del día de la función y desde esa hora estarán a la venta en las taquillas de la plaza de toros.

Para evitar aglomeración de público las puertas de la plaza estarán abiertas desde las ocho de la noche.

ELABORADO CON LAS MEJORES RAMAS DE CUBA

Ministerio de Cultura 2010

Ayuntamiento

De una reclamación

El Tribunal Económico Administrativo interesa del Ayuntamiento el expediente que ha dado origen a la reclamación formulada ante dicho Tribunal por la Sociedad Metropolitana de Construcción contra el arbitrio de inspección de motores, calderas, etc.

Fallecimiento de un practicante

El inspector municipal de Sanidad comunica a la Alcaldía el fallecimiento del practicante titular del Ayuntamiento, don José Cozzi García.

Edificaciones

Don José Reyes González pide licencia para construír una casa en la calle número 9 del barrio de la Salud.

—Doña Angelina García Alvarez solicita autorización para efectuar reformas en la casa número cinco del Camino del Manicomio.

—Don Carlos Cifuentes de Dios solicita permiso para construír una casa en la calle número 2 del barrio de la Salud.

Solicitando ingresar en la Guardia municipal

Don Martín Martín Jiménez ha presentado instancia solicitando ingresar en la Guardia Municipal.

Una casa para las oficinas de Telégrafos

El director del Centro de Telégrafos remite al Ayuntamiento anuncio de una casa para los servicios de Telégrafos en esta capital.

La Carta Municipal

Para su publicación en el Boletín Oficial, la Alcaldía remite al gobernador civil el bando relativo a las normas a que habrán de ajustarse los contribuyentes afectados por los arbitrios que autoriza la Carta Municipal.

Quintas

Con objeto de entregarles la cartilla militar deberán presentarse en el Negociado de Quintas de este Ayuntamiento, de 2 a 5 de la tarde, los siguientes mozos: Salvador Suárez Trujillo, Manuel Ramos Díaz y José García Rubio.

SUCESOS

Fallece una víctima

Ayer dejó de existir en el Hospital Civil de esta capital el vecino de Valle Guerra, Eusebio Pérez Díaz, de 56 años de edad, que, como informamos en nuestra edición del martes, sufrió el lunes último una caída desde lo alto de una higuera en aquel barrio, resultando con heridas gravísimas que le han producido la muerte.

D. E. P. y reciban sus familiares la expresión de nuestra condolencia.

Caída

Ayer ingresó en la Casa de Socorro el niño Genaro Chávez, de 2 años de edad, con domicilio en la calle número 8 del barrio del Perú.

Fué asistido de una herida contusa en la región frontal y conmoción cerebral, producidas a consecuencia de una caída.

Se calificó su estado de pronóstico leve salvo complicaciones.

Accidente del trabajo

También recibió asistencia en dicho centro, el vecino de la calle de Las Cruces, Manuel Cabrera, de 39 años de edad.

El facultativo de servicio le apreció una herida incisa en la mano izquierda, calificada de leve, salvo complicaciones.

Dicha herida se la produjo en el trabajo.

Otro menor herido

El niño José Real, de 14 años de edad, con domicilio en La Cuesta, tuvo la desgracia de sufrir ayer una caída, resultando herido.

Fué trasladado a la Casa de Socorro, en cuyo centro el médico de guardia le asistió de una herida contusa en el labio superior y otra de igual naturaleza en la región nasal, con fractura de los huesos propios de la nariz.

Según el diagnóstico médico, dichas lesiones son de pronóstico leve salvo complicaciones.

DEL CABILDO

El edificio de la Universidad

Mañana, sábado, por la tarde, termina el plazo de admisión de pliegos para optar a la subasta de las obras de construcción del edificio para alojar la Universidad de La Laguna.

La adjudicación de la subasta se hará por la Comisión Gestora del Cabildo en la sesión del lunes próximo.

Las ooras de construcción del nuevo edificio universitario comenzarán dentro del plazo de un mes, a contar de la fecha del remate.

Delegación marítima

El "Cánovas del Castillo"

El cañonero "Cánovas del Castillo" regresará a este puerto a fines del actual mes, terminada la misión especial que desempeña actualmente en Ifni.

Personal de marinería

Al regreso de dicho buque de Guerra, y para cumplimentar una orden que se ha recibido del Almirantazgo español, se incorporará a prestar servicios a bordo del "Cánovas" el personal de marinería de esta Dependencia.

Otra parte del personal será pasaportada para Las Palmas, destinado al cañonero "Canalejas", que sirve actualmente de apostadero del Puerto de la Luz.

Estado del tiempo

El Observatorio Meteorológico de Marina de San Fernando comunica el siguiente parte:

"Bajas presiones en el norte de Tenerife. Tiempo de nubosidad en las costas españolas del mar Cantábrico y marejada en Portugal. Resto de España, buen tiempo. Marejada en el Golfo de León. Entre Azores y Canarias extiéndese tiempo de nubes. Presiones altas en el Mediterráneo oriental."

EL PUERTO

Vapores llegados ayer

"Fuerteventura", español, procedente de Arrecife, con carga general y pasajeros. Consignado a M. Cruz.

"Cabo Palos", español, procedente de Buenos Aires, en tránsito. Consignado a Hardisson.

"Alca", inglés, procedente de Liverpool, con carga general y pasajeros. Consignado a Yeoward.

"Anversville", belga, procedente de Amberes, con pasajeros en tránsito. Consignado a Elder.

"Aura", finlandés, procedente de Buenos Aires, en tránsito.

Vapores despachados ayer

"Cabo Palos", para Génova y escalas.
"Alca", inglés, para Liverpool.
"Anversville", belga, para Matadí.
"Aura", finlandés, para Gaynia.

Gobierno civil

La huelga de la Orotava

El señor Malboyssón comunicó a los periodistas que la huelga que sostienen los obreros agrícolas del valle de la Orotava continúa en igual estado, desarrollándose tranquilamente.

Nos dijo también el gobernador que había celebrado una conferencia telefónica con el delegado gubernativo en el Norte de la isla, señor Montejo, quien le informó que había sido detenido en aquella villa el miembro de la C. N. T. Eduardo Sanjuán Castro, dirigente del Sindicato de obreros tabaqueros.

La primera autoridad dispuso que fuera puesto inmediatamente en libertad, trasladándosele a esta capital.

Una multa

En el Gobierno civil se nos facilitó la siguiente nota:

"Se ha declarado, como ya adelantaron los periódicos, el suceso del Convento de Candelaria, sin que se tratara de un atraco o de cosa que se le parezca, habiendo descubierto la policía que el individuo que se presentó a altas horas de la noche en el convento para que lo oyeran en confesión, se llama Antonio Poggio y Monteverde, quien a pesar de enterarse de la zozobra que había producido el hecho y de que se habían practicado algunas detenciones relacionadas con el mismo, no se apresuró, como era su deber, a aclarar lo acontecido, contribuyendo con su actitud a que se acrecentase el desasosiego y la intranquilidad pública. Por este motivo le he impuesto una multa de 500 pesetas, y como entiendo que otro titulado atraco en Tegueste también es inexacto, estoy haciendo las consiguientes pesquisas, para proceder de igual manera en el caso de que compruebe mis sospechas contra el que resulte autor de aquella otra alarma."

REGISTRO CIVIL

Nacimientos

Patricio Opando Santos, María Adela González Cabrera y Holanda Acosta Travieso.

Defunciones

José Cozzi García, de esta capital, 49 años. Coma. San Francisco, número 49.

Eusebio Pérez Díaz, de Valle Guerra, 56 años, soltero. Conmoción cerebral.—Hospital Civil.

Manuel Carballo Barreto, de La Laguna, 32 años, soltero. Caquexia.—Hospital Civil.

Rosa Méndez de la Cruz, de Valle Gran Rey (Gomera), 76 años, casada. Coma diabético.—San Juan Bautista, número 30.

Matrimonios

José Tomás Barbuzano y García, de esta capital, 33 años, soltero, con María Concepción Gómez Rojas, de esta capital, 30 años, soltera.

Francisco Marrero Cabrera, de esta capital, 20 años, soltero, con Carmen Isabel Cazorla Mingorance, de esta capital, 20 años, soltera.

Información de la Isla

Continúan con gran animación las fiestas de La Laguna

Los festejos de hoy

Hoy, día principal de las fiestas de septiembre, se celebrarán diversos actos religiosos y profanos a los que, como de costumbre, se espera que asista numeroso público de todos los pueblos de la isla y especialmente de la capital.

A las 9 se celebrará en la iglesia Catedral la solemne función religiosa ante el trono del Cristo.

A las doce se efectuará la procesión de retorno de la imagen a su santuario.

A las cuatro habrá interesante partido de fútbol en el campo del Hespérides, entre el equipo titular y el del Club Deportivo Tenerife.

De cinco a siete, concierto musical en la plaza de la fiesta y baile en las canchas de tennis.

También a las doce de la mañana y a las cuatro de la tarde se efectuará la clausura de las exposiciones del postre y de plantas y flores en el Casino de La Laguna y el Colegio Nava, respectivamente.

A las siete saldrá la procesión del Cristo, recorriendo el trayecto de costumbre. Al llegar la procesión a la Concepción se quemarán los tradicionales fuegos de la torre, y a su llegada a la Plaza de San Francisco tendrá lugar el emocionante acto de la Entrada, en el que este año se ha introducido grandes innovaciones.

A las diez verbena en la plaza y baile en las canchas de tennis del Hespérides.

La exposición de plantas

Está siendo muy visitada la exposición de plantas, flores, frutos y semillas del país, instalada en el patio del Colegio Nava.

En el centro del amplio patio puede admirarse en primer lugar la valiosa y original colección de cactos de la Granja Agrícola provincial. Hay ejemplares interesantísimos, entre ellos un injerto muy bien logrado.

En los corredores bajos se ha instalado, en mesas y estantes adosados a la pared, varias colecciones de plantas, flores y frutos.

Es muy numerosa y de gran belleza la colección de begonias, crotos, culantrillos y flores. Entre éstas últimas destacan un ramo de amarantos, platanillos multicolores, un áloe y dos ejemplares magníficos y raros de orquídeas.

Entre las frutas, llaman la atención de los visitantes diversos grupos de manzanas, peras y uvas de gran tamaño y bello colorido. Se expone también un raro ejemplar de piña de América, cultivado en Guamasa.

También se exhiben semillas, tubérculos y hortalizas verdaderamente notables por su desarrollo y calidad.

La iniciativa del señor González Cabrera, secundada por la Comisión de festejos, ha logrado reunir en este certamen un magnífico exponente de los resultados obtenidos en Tenerife por los buenos amantes de la Botánica.

La adjudicación de premios a los ejemplares expuestos tendrá lugar a las cuatro de la tarde de hoy, pero según nos dicen, la exposición no se clausurará hasta el domingo, pues una agencia de turismo ha solicitado que permanezca abierta mañana para que pueda visitarla una expedición turística que en dicho día llegará a Tenerife.

La exposición del postre

En el salón de fiestas del Casino de La Laguna ha instalado la Junta de Damas de la "Acción católica de la mujer", de esta ciudad, una interesante exposición de postres, que está siendo muy visitada por el público.

No es tarea fácil reseñar lo mucho bueno que allí se exhibe, confeccionado por las hábiles manos de diversas señoras y señoritas de la mejor sociedad tinerfeña, ni tiene el informador los suficientes conocimientos en la materia para hacer el debido elogio de los bellos—y al parecer exquisitos—postres que figuran en la exposición.

A las doce de la mañana de hoy se verificará el reparto de premios concedidos por los votos que van emitiendo los visitantes. Muchos de los postres han sido ya adquiridos por familias de esta ciudad, y los restantes se sortearán esta noche en el Bazar benéfico instalado en la plaza de San Francisco.

Vida judicial

Recurso de casación

El abogado señor López de Vergara ha interpuesto recurso de casación por infracción de ley contra la sentencia dictada por el Tribunal de Derecho en la causa seguida en el Juzgado de Icod, contra Adolfo Díaz Lorenzo, por el delito de estupro.

Productos GUERLAIN

EL MEJOR PERFUME

"SHALIMAR"

De venta en la CASA M. DIALDAS y BAZAR HINDUSTAN.

González Byass y C.° Ltd.

Jerez de la Frontera

Especialidades:

VINOS
Viña AB
Tío Pepe
Solera 1847

COÑACS
Tres Copas
Soberano
Insuperable

Casas en Jerez de la Frontera, Sanlúcar de Barrameda, Oporto y Londres

AGENTE: JOSE A. CROSA

APARTADO DE CORREOS, NUM. 321. TELEFONO. 250-- SANTA CRUZ DE TENERIFE.

DE SOCIEDAD

Viajeros

En el vapor "Fuerteventura" llegaron ayer de Las Palmas don Enrique Ruiz don Máximo C. Mora, don José Sánchez y familia, don César Llanos, don Domingo Artiles, don Arturo Delgado y familia, don Miguel Morales, don Antonio Santana, don Juan Padilla y don Augusto Ramos y señora.

—Ha marchado a la Península el agente de Seguridad don José Sánchez.

—Han llegado de Las Palmas el comandante de Ingenieros retirado don Manuel Mendicuti y don José Bosch.

—Han regresado a Las Palmas el ingeniero don Tomás Perdomo y don Luis Valle y Gracia.

—De la vecina isla ha regresado la señorita Carmelita Tacoronte Talavera, en compañía de su hermano don José.

—Han regresado a la isla de la Gomera don Sebastián y don Vicente Bencomo y don Agustín Fernández.

—Para la Península hará hoy viaje el joven estudiante don Luis Vandewalle Aguilar.

—Ha regresado de la Península, acompañado de su señora esposa e hija, el concejal de este Ayuntamiento, don Pedro Ramírez Vizcaya.

—Dentro de breves días marchará a Cádiz para sufrir exámenes en aquella Facultad, la señorita Candelaria Hernández Espinosa, ayudante de la Escuela Profesional de Comercio de esta capital.

—Hoy hará viaje a Barcelona nuestro estimado amigo, el médico don Agustín Pisaca Burgada.

—Esta noche hará viaje a la Península, en unión de su hijo, el director del Banco de España, don Antonio Soriano.

—También se embarcarán para la Península don Roberto Ucelay, Sor Emilia Peralta, doña Isabel y doña Laura Zerolo, don Esteban Morales, don José Manuel de la Torre, doña María Luisa Echecopar y familia, don Joaquín García y don Isaac Moreno y señora.

—Para la Gomera han hecho viaje don Roberto Carrillo, doña Luisa Rubio, don Eugenio Sabina, don Eugenio Trujillo, don José Padilla, doña Mery Jerez y familia, don Manuel Pérez y señora, doña Carmen Solis, don Pablo Aranda y señora y don Manuel Damas y familia.

—Han marchado a Santa Cruz de la Palma don Nicanor González y señora, don Julián Valentín, don Juan Levis, don Francisco Rodríguez, Mr. Christiens y don Ambrosio García.

—Para la Gomera han hecho viaje doña Magdalena Cabrera, don José Carmona, don Andrés Fernández y don Rafael Hernández.

—Ha marchado a Santa Cruz de la Palma el catedrático de la Universidad de Barcelona, don Blas Pérez González.

Bodas

En la Iglesia Catedral de La Laguna se celebró ayer a las diez de la mañana el enlace matrimonial de la bella señorita María Elena Gutiérrez Fernaud, con el teniente del Regimiento de Infantería número 11, don Eduardo Pérez Lombana.

Bendijo la unión el obispo de la diócesis, Fray Albino, que pronunció una sentida plática.

Apadrinaron a los contrayentes el Comandante militar de Canarias don Enrique de Salcedo, en representación del padre del novio, el general señor Pérez de Ampudía, residente en Madrid, y la señora doña Concepción Fernaud de Gutiérrez Penedo, madre de la novia.

Al entrar en el templo la comitiva, una orquesta, dirigida por el maestro don Juan Estany, interpretó la "Marcha Nupcial", de Medelson.

La novia lucía un precioso traje de piel de Angel con adornos de tisú de plata, recogiendo la cola las niñas Carmencita Penedo Pérez y Merceditas Fernaud Pérez.

De testigos actuaron: por parte de la novia, don Julio Fernaud Díaz; y por parte del novio, el comandante de Estado Mayor, don Fernando Boville.

Los invitados a la ceremonia fueron obsequiados con un desayuno en las dependencias interiores de la Catedral.

Entre la concurrencia figuraban las señoras de Boville, de Martínez, de Pinto de la Rosa, señora viuda de Díaz Palazón, Pérez de Fernaud, Giráldez de Pérez, Varela de Giráldez y Cruz de Fernaud; y las señoritas Carmen Penedo, Agustina Penedo, Carlota Cruz, Lolita de la Rosa, María del Carmen de la Rosa, Ana María de la Rosa, Josefina y Eloisa Luque, Concepción de la Rosa, Pilar de la Rosa, Carmencita Díaz Palazón, Carmen Martínez de la Peña y Amparo Martínez.

Los novios, que han recibido de sus amistades valiosos regalos, han marchado a pasar la luna de miel al Puerto de la Cruz.

A la distinguida pareja deseamos todo género de felicidades.

—En esta capital ha contraído matrimonio con la señorita María Concepción Gómez Rojas, el joven don José Barbuzano García.

Deseámosles muchas felicidades.

—El día 24 se celebrará en San Sebastián de la Gomera la boda de la señorita María Mora Arteaga con el joven don Manuel Arteaga Vizcaíno, estimado amigo nuestro.

Natalicios

Ha dado a luz un niño la señora esposa de don Secundino González.

—También ha dado a luz una niña la señora esposa del oficial de Estadística y estimado amigo nuestro, don Juan de la Rosa Reyes.

Necrología

Víctima de rápida enfermedad ha dejado de existir en esta capital el practicante colegiado don José Cozzi García, que entre sus amigos y compañeros gozaba de la mayor estimación por sus excelentes prendas personales.

A su sepelio, verificado ayer tarde, asistió numerosa concurrencia, figurando en la comitiva representaciones de los Colegios Médicos y de Practicantes.

—Víctima de cruel enfermedad dejó de existir en la madrugada de ayer en esta capital el estimado joven don Domingo Rodríguez y Rodríguez, conocido guitarrista y miembro de la Agrupación artística "Tan-Vals."

El fallecimiento del malogrado joven ha causado en Santa Cruz dolorosa impresión.

Su sepelio se verificó ayer, asistiendo numerosa concurrencia.

Reciban sus familiares nuestro sentido pésame.

Misa de requiem

Mañana, a las siete y media, se celebrará en la iglesia de San Pedro del Sauzal una misa de Requiem, y otra a a las seis y cuarenta y cinco, en la Capilla de las Siervas de María, de esta capital, por el alma de la señora doña Dolores Marrero de Mora, con motivo de cumplirse el tercer aniversario de su muerte.

De Tacoronte

DOS GRANDES VERBENAS

Con motivo de las fiestas del Cristo se celebrarán dos grandes verbenas en los patios del Convento durante las noches del 15 y 16 del corriente, las cuales serán amenizadas por una gran orquesta de la capital y el notable quinteto argentino "WILLIAMS" que ha sido contratado a tal efecto por esta empresa. Excelente decoración. Música permanente. Inmejorable servicio de Cantina.

LA EMPRESA.

En la Argentina

Vendo o pido en primera hipoteca sobre terreno en el Norte de Buenos Aires y a la entrada misma del "Puerto de Bahía Blanca" en totalidad 17 hectáreas o en parcelas.

Para más informes, SUSANA BAPAUMI

Rambla de Pulido, número 12.

Gabinete Ortopédico Masoterápico y de Curaciones

Bajo la dirección del practicante en Medicina y Cirugía

JUAN GONZALEZ MORIN

Numerario de la Casa municipal de Socorro de Santa Cruz de Tenerife

Del Hospital general de Madrid. Alumno del doctor Fora, Director de la Sección de Psiquiatría. Representante general del doctor Barriere (París), de los vendajes, bragueros y fajas médicas y todos los aparatos ortopédicos en general. Aparatos de piernas con músculo artificial. Aparato para coxalgia y esclorosis y placa para sifoides sección vertebral. Corsés de cuero y celuloide. Todo a medida. Precios económicos.

Curaciones de profilaxis (blenorragia) e ingines en general.

Calle Adelantado, número 1. Horas de curaciones, de 2 y media a 4.

Cemento Portland de Suecia marca «Bandera Sueca»

Antes de comprar cemento para construcciones de cualquier género, hagan una prueba con el cemento Portland marca "BANDERA SUECA", para que comprueben las excelentes cualidades del mismo.

Para informes: Ramón Suárez, Fraternidad. 19. Santa Cruz de Tenerife

Juan G. Talavera Armas

De la Sección de Cardiología del Instituto de Patología Médica del Doctor Marañón

Médico especialista en enfermedades del corazón y del pulmón.

RAYOS X

Consulta: de 9 a 12 y de 3 a 5.

Teobaldo Power, 12.—Teléfono, 1-1-1-2.

PARA FUMAR

siempre bien, fume cigarrillos

BILLIKEN

100 x 100 habanos, garantizado de las mejores vegas de Vuelta Abajo.

RCA

Radios para automóviles
Novísimo modelo
Lo más perfecto
Pesetas 400
Completamente instalado
Facilidades de pago
Pasen encargos a AMERICO L. MENDEZ.--Capitán Galán, 49.
SANTA CRUZ DE TENERIFE

FIRGAS

(MINERO NATURAL)

LA MEJOR AGUA DE MESA

APERITIVA ★ DIGESTIVA

★ ESTOMACAL ★

Depósito: Candelaria, 19.

Teléfono, 1145.

Ministerio de Cultura 2010

CINE

Fritz Lang va a los estudios Metro

Otro director que cruza el Océano después de haber elevado como nadie el nivel intelectual y artístico del cine alemán. David Selznick, uno de los directivos de la Metro, durante su reciente viaje a Europa, se llevó consigo al famoso animador alemán, que en lo sucesivo pondrá su talento a contribución de la Metro mientras la independencia feroz de Lang pueda sujetarse a los métodos de trabajo de los americanos.

El cine en China

Ahora resulta que los chinos están mucho más adelantados que el resto del mundo en materia de hacer películas. Si no en calidad, porque esto no lo sabemos, al menos en cantidad.

El animador americano Georges Hill, a su regreso de China, a cuyo país fué para filmar "The Good Earth", ha declarado que los chinos han realizado grandes progresos técnicos en la industria cinematográfica. Dice que ruedan unas cien películas por año en diversos estudios, con directores, actores y argumentistas chinos. La mayoría de dichas películas versan sobre asuntos modernos; al revés de lo que sucede con el teatro, y figuran en los susodichos films numerosas escenas de cabaret análogas a las que vemos en las películas americanas.

La mayor emoción de Jan Kiepura

El célebre tenor Jan Kiepura ha relatado a un periodista cuál fué la mayor emoción de su carrera.

Refiere que a los pocos días de actuar en los estudios impresionó un aria de "Aida" y una canción popular napolitana para intercalar en el film. Poco tiempo después, al llegar una mañana al vestíbulo del estudio, oyó que en el mismo estudio en que él impresionaba cantaba un tenor de voz formidable, potentísima y de una claridad espléndida.

"Los técnicos del estudio—dice Kiepura—me habían asegurado que mi voz había dado un registro perfecto; pero yo, la verdad, no las tenía todas conmigo. Al oir aquella voz tan espléndida me quedé como clavado en el suelo. ¿Quién podía ser? ¿Volpi, Gigli, Pertile?... De pronto se me clavó como una bala la idea de que mis canciones podían haber salido mal impresionadas y habían hecho venir de Italia alguna primera figura para substituirme. Se me heló la sangre en las venas. Rápido como una exhalación me fuí a ver al jefe de sonido y le pregunté:

—¿Quién es ese que canta? ¡No mienta usted! ¡Dígamelo sin rodeos!

—¡Hombre! ¿Quién demonios quiere que sea? ¡Usted mismo!... ¿Es que no se conoce a través del amplificador?

¡Qué peso me quité de encima! Me hubiese comido a besos a mi interlocutor, nada atractivo, por cierto.

Los yanquis permiten la entrada libre de los films de muestra

El departamento de Hacienda de los Estados Unidos acaba de conceder autorización a los importadores de films para que introduzcan libremente, durante un período de seis meses, las películas positivas impresionadas, a condición de que éstas no puedan ser proyectadas, a guisa de muestra, ante los posibles compradores.

La concesión no es ninguna novedad. Esto ya existió en España hasta hace cosa de dos años, y se derogó la disposición ante la denuncia de que se hacían pasar las películas nuevas sin pagar derechos y luego se simulaba su devolución, cuando en realidad lo que se devolvían eran rollos viejos, ya gastados, de imposible proyección, estafando así al Tesoro en varios centenares de miles de pesetas. La denuncia no pudo comprobarse; pero, no obstante, quedó sin vigor la ley de admisión eventual y hoy no existe forma de entrar un film de muestra sin pagar los derechos totales.

Pero, en fin, volviendo a los yanquis, desde ahora se puede enviar una película a los Estados Unidos para su venta sin pagar derechos de aduana, y si a los seis meses de estar allí el film no ha encontrado comprador, debe ser devuelto a su país de origen.

Nuevas estrellas

Susana Lenglen, campeona de tenis, costurera, maniquí, periodista, va a convertirse en artista de cine. Su debut lo hará episódicamente, interprentando una "tenista" en un film que en la actualidad se está rodando en Londres. A continuación Susana filmará otra película, en la que hará el papel de protagonista.

Parque Recreativo

A las 6'15 (salón de invierno) y a las 10'15 (al aire libre).—Universal Films presenta

LOBOS PASTORES

Por Sidney Fox y Eric Linden.

A las 8'15.—La producción deportiva titulada

JUVENTUD AUDAZ

Por June Clyde, Slim Summerville y Louise Fazenda.

CINE LA PAZ. —Al aire libre.—A las 8 y a las 10.—La producción del Oeste americano

AUDACIA

Por el caballista Tom Mix con su caballo Tony.

CINE TENERIFE.—A las 8 y a las 10.—La producción nacional, hablada y cantada en español

DOÑA FRANCISQUITA

Por Raquel Rodrigo, Matilde Vázquez, Fernando Cortez y Antonio Palacios.

Cine Numancia

Debido a tener que hacer arreglos en el local y que instalar los nuevos y modernísimos aparatos de proyección que acaban de recibirse, este cine permanecerá cerrado hasta el 1 de octubre próximo.

CINE AVENIDA

Hoy, viernes, con motivo de la festividad del Cristo en La Laguna no habrá función.

Mañana, sábado, a las 7 y media y 9 y media, gran acontecimiento cinematográfico. Estreno del emocionante drama cantado y hablado en español,

SAGRARIO

interpretado por el gran actor Ramón Pereda, secundado por Adriana Lamar, María Zea y Julio Villarreal.—Música del maestro Sereijo.

Coches y camiones de ocasión tomados a cambio de nuevos

Ford

Grandes rebajas de precios

Buick 7 plazas, abierto, cubiertas semi-nuevas Ptas. 1.750

Essex 5 plazas, abierto, Ptas. 1.250

Ford, abierto, 5 plazas, Ptas. 1.750

Renault, abierto, 5 pla. Ptas. 1.000

AGENCIA FORD. -- Capitán Galán, 49.--Teléfono, 496.--Santa Cruz Tenerife.

PARA LAS SEÑORAS

CREAM CRACKERS "TAMARAN". Finas y digestivas.

◆◆

SEÑORA: No olvide que donde se hacen las mejores permanentes en Santa Cruz es en la Peluquería Moderna. Esta casa las garantiza por 8 meses. Corte de pelo, depilación, manicura, mis en plis, tintes, limpieza del cutis, lavado de cabeza. Cruz Verde, 8 y 10. Llamando al teléfono 72 se le reserva la hora que usted desee.

◆◆

SI NO HA USADO el jaboncillo de almendra amarga envuelto en papel platinado, de la Perfumería Llolly, haga un ensayo hoy mismo y verá en pocos días de uso su cutis limpio de granos y manchas. Su precio es económico, pues por 0'50 pesetas podrán adquirir una pastilla. Venta: Droguería Espinosa, droguería Piñeiro (Laguna), farmacias, peluquerías, comestibles, estancos, etc.

BOLSA DEL TRABAJO

SE NECESITA una chica de doce a quince años para ayudar en los quehaceres de una casa de poca familia. Para informes en Méndez Núñez, 58.

◆◆

MECANOGRAFA, se necesita para trabajar en correspondencia comercial, dos horas diarias. Inútil sin buenas referencias. Dirigirse a apartado 78.

◆◆

SEÑORES CONTRATISTAS y maestros de obras.—Joven albañil, con conocimiento de dibujos y buenas referencias, con módicas aspiraciones, se ofrece. Razón, calle de los Estudiantes, 14, en esta capital.

◆◆

SE DESEA una criada para la cocina solamente. Rambla Benítez de Lugo, 12, piso alto.

◆◆

SE SOLICITAN varios repartidores y cobradores de novelas por entregas. Dirigirse a Vuelta de los Pájaros, calle Nueva, número 5, Alvarez.

◆◆

SE DESEA un contable con aptitudes para regentar una casa de comercio. Dirigir solicitudes y referencias Agencia Aduana, don Antonio Perera. Santa Cruz de Tenerife.

◆◆

SE DESEA un medianero para una finca de riego. Para informes Angel Núñez. La Laguna.

◆◆

SE NECESITA vendedor profesional para los aparatos de Radio R. C. A. y refrigeradoras General Eléctric. Buena retribución. Américo L. Méndez. Capitán Galán, 49. Apartado 24. Santa Cruz de Tenerife.

VENTAS VARIAS

SE VENDEN bombonas vacías de 60 litros. Razón: Rambla Benítez de Lugo, 20. Teléfono 358.

◆◆

AUTOMOVIL "Renault", de 6 cilindros, encendido Delco, muy económico. Se vende a prueba. Razón: Santa Rosalía, 54, tercer piso.

◆◆

GALLINAS.—Se venden para el consumo en la finca de don Alberto Camacho, en Salamanca Chica.

◆◆

PIANO, se vende en perfecto estado, al contado, 800 pesetas. Plazos, 1.000. Puede verse en el Círculo de Bellas Artes. Razón en Fermín Galán, 26, tercero.

◆◆

SE VENDE, barato, gramófono completamente nuevo, con buena colección de discos. Rambla de Pulido, 4, de 10 a 11 y de 4 a 6.

◆◆

OCASION.—Se vende por tener que ausentarse su dueño, la acreditada casa de comidas "La Reunión" sita en el Puente de Zurita. En la misma darán razón.

◆◆

AUTO "Fiat" cerrado de 5 plazas, en muy buenas condiciones y muy barato, se vende. Razón: Barrio del Uruguay, calle segunda, número 2.

◆◆

PIANO, completamente nuevo, en magníficas condiciones y calidad, a precio muy barato, se vende. Razón, Callao de Lima, 41.

◆◆

VINOS GONZALEZ BYASS

◆◆

SE VENDE leche pura de vacas finas, reparto a domicilio en botellas precintadas. Se ordeña mañana y tarde. También se vende por vasos en la misma lechería. Informes: San Francisco Javier, número 7. Teléfono 581.

CASAS EN VENTA

EN LA GUANCHA y en sitio muy céntrico se vende una casa con huerta que tiene árboles frutales. Se dan facilidades de pago. Razón, don José Delgado González en dicha localidad y en La Laguna, Carrera, 58.

◆◆

SE VENDE una casa en la Costa Sur a diez minutos de la población: se compone de 3 dormitorios, sala, cuarto de baño, galería, inodoro, patio ,traspatio, toda de mosaicos,recién construída. Razón, calle del Progreso, número 13 de 1 a 3 y de 6 a 8.

◆◆

SURTIDO POPULAR "TAMARAN". Al alcance de todas las fortunas.

◆◆

CASA EN VENTA.—En la Cruz de Piedra, en La Laguna, a la entrada del Barrio Nuevo, cerca de la parada del tranvía, se vende una moderna y cómoda casa, estilo chalet, acabada de construír, compuesta de terraza, sala, comedor tapizado, con azulejos sevillanos, tres dormitorios, servicios sanitarios, cocina despensa y cuarto alto, con terreno al fondo, que hace esquina a dos calles. Se da muy rebajada de precio. Informes, Pablo Palmero, en la misma, o en Morales, número 22, La Laguna.

GACETILLAS

Esta noche, a las doce, saldrá con destino a Cádiz y Barcelona la motonave de la Compañía Trasmediterránea "Ciudad de Sevilla".

Llevará numerosos viajeros y correspondencia para la Península.

◆◆

EN LA JOYERIA (Bazar El Sol) de R. Cruz Ossorio, calles del Dr. Allart y Nicolás Estévanez, se ha recibido últimamente un gran surtido en artículos ingleses, en calidad finísima, propios para regalos. También se han recibido últimamente relojes de sobremesa, en tamaño grande, en maderas y maquinarias finísimas y estilos muy modernos. También se ha recibido un gran surtido de despertadores, en toda clase de formas y a precios baratísimos, garantizándose su buena marcha.

◆◆

SE CORTAN TRAJES y se prueban para señoras y para niños. Precio económico. Barrio de los Hoteles, Costa y Grijalba, número 9.—Segundo piso.

◆◆

"QUADRONAL"
Contra dolores de cabeza

◆◆

La "Gaceta" nombra profesor de la Escuela Náutica de Santa Cruz de Tenerife, con el haber anual de 5.000 pesetas a don Federico Martín Mora.

Este pertenece al Claustro de la Escuela Náutica de Barcelona.

◆◆

PAEDAGOGIUM TENERIFE.—Schulanfang: Montag, 15. Oktober. Schueleranmeldungen: taeglich von 10 bis 12 Uhr. Telefon 578. Apartado 273.

◆◆

NUEVA GEOGRAFIA UNIVERSAL, por Granger, Dantín Cereceda e Izquierdo Croselles (editada por Calpe), baratísima; obras de Derecho, para consulta; sección de música de la colección "Labor". Pregunte precios de miles de obras de todas clases. Nos interesa comprar: Diccionario enciclopédico abreviado Espasa-Calpe, Algebra de Salinas, novelas en francés; Biblioteca de Oro, etc. Voy a domicilio previo aviso, a ver toda clase de bibliotecas. Imeldo Serís, 53. Librería de ocasión.

◆◆

FUME "LA MODA", el cigarrillo cumbre de la Habana, y fumará tabaco puro sin mezcla.

◆◆

¡¡SEÑORA!! Adorne, embellezca su mesa con sifón "La Estrella", tipo St. James, de la British Syphon-Londres. Es el más elegante. El más moderno.

◆◆

La "Gaceta" publica una orden destinando a la Administración Principal de Correos de Tenerife al oficial del Cuerpo Técnico de Correos, don Sebastián Déniz, que presta servicios en San Sebastián de la Gomera.

◆◆

Surtido "MIMI TAMARAN". Variedad exquisita de paladares.

◆◆

ACCION DE ARACA.—Se desea comprar un cuarto acción de esta galería. Ofertas: Agencia Aduanas de señora Vda. de A. Molowny. García Hernández, 9. Santa Cruz de Tenerife.

◆◆

ESTEBAN PASTOR ALARCON.—Ortopédico, herniólogo y cirujano callista. Tratamiento de los pies sin dolor ni molestias, callos, durezas, ojos de gallo, uñas encarnadas. Unos pies cuidados, es la mayor felicidad. Ríase de los procedimientos cáusticos, con los que sólo conseguirá estropear más sus pies. Llame o visite al experto pedicuro, señor Pastor, en el Hotel París House, todos los meses del 16 al 30.

◆◆

PENSION se da a chicos estudiantes completa, en casa particular. Plaza Doctor Olivera, 14. Razón en la misma.

◆◆

MAQUINAS de escribir. Las mejores marcas del mundo. Underwood, Smith Premier, Remington, L. C. Smith, a precios muy reducidos. Plenamente garantizadas, y dándose facilidades de pago. M. Méndez, calle del Capitán Galán, 15, principal. Teléfono 1.109.

◆◆

FUME "LA CAPITANA", el cigarrillo mejor y más barato de la Habana.

◆◆

QUADRONAL
Contra cualquier dolor

◆◆

PRUEBE USTED el verdadero "Chiclets Adams" para mascar. Gusto menta y todas frutas. Refresca y endulza la boca. Preserva de todos los resfriados y males de la garganta. De venta en todas partes: droguerías, estancos, farmacias, dulcerías, bares, cafés, comestibles finos, etc.

◆◆

FRANCES, INGLES, ALEMAN, ESPAÑOL: Clases individuales y colectivas, traducciones. Profesor competente. Para informes: Sr. Otto Erben, calle del Progreso, 34. De 12 a 3.

◆◆

GALLETAS MARIA "TAMARAN"

◆◆

A LOS REUMATICOS.—¿Quiere usted que le desaparezcan rápido y radicalmente los dolores reumáticos? Acuda al Gran Balneario, donde se ha inaugurado un salón de masaje del experto y acreditado masajista señor Roca Mandillo, quien puede demostrar ante cualquier Academia de Ciencias, tanto de Europa como de América, que posee el invento de la desaparición de dichos dolores. Obran en mi poder certificados de miembros de la Academia de Ciencias de la Habana que así lo acreditan. Masajes que hagan sufrir al paciente, está mal dada siendo sus resultados negativos. En esta capital puedo dar a usted nota de algunas personas, que se veían atacadas de ese terrible mal, quien pueden informar. En la parálisis doy mejoría rápida, según el estado del paciente. De 8-a. m. a 4. P. m.

Hoy llegará de Buenos Aires y escalas el trasatlántico "Avila Star", que viene consignado a la Casa Hamilton y atracará al dique Sur para tomar petróleo.

El "Avila Star", que conduce numerosos viajeros en tránsito, será despachado con destino a Londres.

◆◆

COCHITOS AMERICANOS de todos tamaños con yantas modernas muy fuertes, para niños, se acaba de recibir un gran surtido en "La Estrella", Platería y Relojería. Clavel, 14.

◆◆

COÑACS GONZALEZ BYASS

◆◆

JUEGOS DE MIMBRE Y JUNCO. Visite el nuevo local que se ha abierto en la calle de Fermín Galán, 43. Gran surtido en juegos de mimbre y junco, canastillas, moisés, y cestos para ropa. Sillas, maceteros, mesitas de noche y otros artículos. Cortinas, transparentes y persianas. Nos encargamos de tomar la medida y colocarlos. Precios baratísimos. Fermín Galán, 43, al lado del Círculo de Bellas Artes.

◆◆

Galletas TEIDE "TAMARAN". Lo más alto en calidad.

◆◆

GRAN REVISTA de bordados "El Bordado Argentino". La mejor revista y la mejor presentada, se acaba de recibir en la Librería y Papelería Castilla. Se admiten suscripciones para toda la provincia. Valentín Sanz, 19. Teléfono 1.023.

◆◆

¡VERANEANTES!—Empleando carbón de cock tendréis un gasto muy insignificante de combustible durante la temporada.—Para pedidos: Depósito de carbón de la Concordia. Teléfonos números 179 y 913.

◆◆

Ha sido promovido al empleo de teniente el alférez de la Guardia civil, con destino en la Comandancia de Las Palmas, don Juan Mora Fernández.

◆◆

LUCIANO PADRON RODRIGUEZ. Acreditado y antiguo administrador de esta capital, se ofrece a los señores propietarios para la administración de casas y fincas rústicas e igualmente para el cobro de pensiones de clases pasivas en la Delegación de Hacienda de esta capital, hallándose habilitado para dichos fines.—Para informes, en esta capital.

◆◆

Contra dolores de muelas
"QUADRONAL"

◆◆

LOS CALORES de verano no los siente usted, teniendo un ventilador SIEMENS. Vea los distintos modelos en la exposición Siemens Industria Eléctrica, S. A. Doctor Comenge, 25.

◆◆

DISPEPSICOS (enfermos del estómago). La miel de azahar "Labor" es un inapreciable talismán para los que padecen del estómago e intestinos. Facilita la digestión de los demás alimentos y evita las fermentaciones gastrointestinales, etc. Se vende en los grandes establecimientos y en la "Casa de Régimen", Suárez Guerra, 20.

◆◆

PERDIDA. En la función del sábado del Parque Recreativo, se extravió un carnet de oficial de la Marina, a nombre de José Saavedra González, útil solamente a su dueño. Se agradece su devolución en esta Administración.

◆◆

FAJAS ventrales para ambos sexos y para todos los casos. Veinte años de éxito. Corsetería "Prats", Pérez Galdós, 2.

FINCAS Y SOLARES

PANSY "TAMARAN". Elaboradas con materia de primerísima calidad.

◆◆

SE VENDE una finca, situada en el término municipal de La Laguna, que mide dos hectáreas, ochenta y siete áreas, 78 centiáreas; existen en ella dos edificios de planta baja, con varias dependencias para propietarios y colonos, granero, cuadra, gallineros, palomares y pozo con agua; contiene también infinidad de árboles frutales, viñas y tierras de la mejor calidad. Distancia de La Laguna, 5 minutos. Razón Fábrica de tabacos, barrio Salamanca, Eugenio Boeta, o en Pozo del Cabildo, finca que fué de don Tomás el cura.

◆◆

SOLARES EN LA LAGUNA.—¿No ha visto usted el plano de la futura "Ciudad Jardín"? Pues pase por la finca del Cercado del Marqués, frente a la Chocolatería Nivaria, inmediaciones de la Avenida de San Diego, y encontrarán parcelas de todas dimensiones, en condiciones y situación inmejorables para edificaciones de chalets con jardines, campos de tennís, etc., etc.—Informes: Herradores. 57. Teléfono 1.516.

◆◆

SE CAMBIA una finca con casa en la carretera de Geneto. Está bajo riego con viñas, árboles frutales y terreno para todo cultivo. Se cambia por una casa en Santa Cruz o en La Laguna, devolviendo la diferencia que haya entre las dos casas. Darán razón en esta imprenta o en La Laguna, almacén de tejidos de don José Dorta, plaza del Doctor Olivera.

◆◆

SE ARRIENDAN, para el año próximo, tres fincas rústicas que se hallan situadas en la carretera del Norte, término municipal de Tacoronte; la primera de 22 fanegadas de terreno, en Guamasa, finca del Molina conocida por el "Corazón del Rodeo"; la segunda, El Nalero, en El Peñón, de 10 fanegadas, y la tercera "Las Llaves", en el mismo Peñón, también de diez fanegadas. Para precio y condiciones, Salvador Augusto Brito Lorenzo, de 8 a 9 de la mañana, y de 2 a 5 de la tarde, en Santa Cruz, Imeldo Serís, 15, teléfono 426, y desde las 7 de la tarde en adelante, en La Laguna, Juego de Bolos, casa de don Elicio Lecuona.

CASAS EN ALQUILER

SE ALQUILA una espléndida casa en la calle de San Pedro Alcántara, número 3, a dos pasos de la plaza de la Constitución y calle de Fermín Galán, con todos sus servicios a la moderna, preciosa vista de sus azoteas. Para más detalles: Norberto Morales, Igualdad, número 1. Teléfono 874.

◆◆

SE ALQUILA una estupenda casa en la calle de Serrano, número 11, esquina a Benavides, con seis dormitorios, cuarto de baño completo, luz, agua y gas, de construcción reciente. Para más informes: Norberto Morales, Igualdad, número 1, esquina a Rambla XI de Febrero. Teléfono 874.

◆◆

SE ALQUILA por años, en el mejor sitio de la Cuesta, precioso chalet, compuesto de sala, cuatro dormitorios, hermoso comedor, magnífico hall y demás servicios, terraza, patio, azotea y mirador, jardín, agua a presión y luz eléctrica; da a dos calles y tiene luz directa en todas las habitaciones. Precio: 150 pesetas mensuales. Razón: Luis Abreu, San José, 22. Santa Cruz de Tenerife.

◆◆

"QUADRONAL"
garantizado inofensivo

◆◆

SE ALQUILA en esta capital la casa calle Isla de la Gomera, número 2. Informará comercio de don Francisco Rodríguez Barrios, calle Imeldo Serís, número 103.

◆◆

SE ALQUILA una casa en la Cuesta. Informes en esta capital comercio de don Francisco Rodríguez Barrios, calle Imeldo Serís, número 103.

◆◆

SE ALQUILA una casa en 60 pesetas mensuales en la Cuesta y un piso bajo en Salamanca Chica, 100 pesetas. Informarán, Cuesta y Camino de Tabares, Tellado.

PISOS Y HABITACIONES

SE ALQUILA una habitación en la carretera de La Laguna 28, a persona sola o matrimonio sin hijos, en casa formal

◆◆

HABITACION amueblada, se alquila una bien ventilada, para una persona o matrimonio sin hijos, con derecho a todo servicio. Informes: calle quinta del barrio del Uruguay, número 3, inmediaciones del Manicomio. Solícitese de 12 a 4.

◆◆

SE ALQUILA una habitación amueblada para caballero solo o matrimonio sin hijos; con derecho a todo servicio. Razón: República, 15.

◆◆

SALON, en Teobaldo Power, número 2, se alquila uno para escritorio, almacén o comercio fino; está entre las calles del Capitán Galán e Imeldo Serís. Para más informes: Norberto Morales, Igualdad, número 1, esquina a Rambla XI de Febrero. Teléfono 874.

◆◆

EN SITIO CENTRICO se alquilan dos o tres habitaciones, juntas, a matrimonio sin hijos o poca familia.—Plaza de la Iglesia, 12.

◆◆

SE ALQUILA una habitación amueblada en casa particular, de poca familia. Razón, en República, 31.

◆◆

SE ALQUILA una habitación amueblada, con balcón a la calle, para dos amigos o persona sola. Informes, República número 16.

◆◆

SE ALQUILAN dos habitaciones amplias, con ventanas a la calle, para matrimonio sin hijos, con derecho a todo servicio. San Francisco, 61. Informes en la misma.

◆◆

SE ALQUILA un piso frente al Parque municipal.—Informes, almacén de calzado Cremades, Imeldo Serís, 15.

◆◆

SE ALQUILA el piso principal de la casa San Francisco, 4, y también la sala baja (esquina). La sastrería sigue en el interior. Informes, en la misma.

◆◆

SE ALQUILA el segundo piso de la casa número 26 de la calle de Fermín Galán. Para informes, dirigirse al teléfono 1.609.

◆◆

SE ALQUILA un magnífico piso en la calle de Santa Rosalía, número 73, de esta capital, dotado de todo confort y de acuerdo con las exigencias del vivir moderno. Informará Joaquín González Espinosa. Almacenes de Muebles "Postal Express", Santa Rosalía, 75.

◆◆

UN PISO BAJO, en Marina 14, y un segundo piso, en Marina, 6, se alquilan; son amplios y muy confortables, con ventanas y balcones a dicha calle y a la Avenida de Cuba; renta 50 y 60 duros. Informarán, teléfono 169.

◆◆

PARA OFICINAS, se alquila parte de la planta baja del edificio esquina a las calles de la Marina y San Felipe Neri. Darán razón en las oficinas de la Agencia Pinillos, en la misma casa.

◆◆

En galletas María, MARIA "TAMARAN"

◆◆

SE ALQUILA la planta alta de la casa número 36 de la calle Bethencourt Alfonso, compuesta de 6 habitaciones, una amplia sala, comedor, cocina, cuarto de baño y demás servicio. Tiene agua a presión, luz y gas. Para informes, dirigirse a Cruz Verde, 9, piso alto.

◆◆

SE ALQUILA una planta baja propia para oficina o vivienda, compuesta de cinco habitaciones, cocina y cuarto de baño, todo muy amplio, con gas, electricidad y agua a presión. Informarán, Santa Rosalía, 10, bajo, derecha.

◆◆

SE ALQUILAN locales en la calle de San Francisco Javier, número 7, con agua, luz y teléfono, propios para automóviles. Informarán Alberto Camacho, Dr. Comenge, número 11.

Ministerio de Cultura 2010

INFORMACIÓN TELEGRÁFICA

MADRID

COMENTARIOS SOBRE EL ALIJO DE ARMAS

Madrid, 13.20.—Continúa siendo el tema de todos los comentarios el descubrimiento del alijo de armas a los socialistas, en San Estéban de Pravia.

Insístese en que han desaparecido cajas que contenían medio centenar de ametralladoras y otras con piezas de cañones fáciles de armar.

También se cree hayan introducido gran cantidad de morteretes.

UNOS COMENTARIOS DE "EL SOCIALISTA"

A pesar de las detenciones de los elementos socialistas y de las andanzas de los diputados señores Prieto, Peña y Amador Fernández en los lugares donde fué descubierto el alijo, "El Socialista" de hoy afirma rotundamente que son ajenos a lo que se les imputa.

Dice que si esa cartuchería era para España, no cabe dudar sobre el peligro extraordinario que pesa sobre la clase trabajadora, contra el que precisa declararse en serio.

"A B C" LLAMA LA ATENCION DEL GOBIERNO

"A B C", en su edición de hoy, llama la atención del Gobierno sobre los propósitos revolucionarios de los socialistas.

Afirma que el alijo justifica cualquier precaución del Gobierno, creyendo que todo está relacionado con la labor marxista en los Cuarteles, reflejada en la inutilización de cañones en Carabanchel y los pasquines subversivos pegados en las piezas, según denuncia que ha hecho "La Epoca".

Confirma "A B C" que las armas alijadas se fabricaron en España bajo el control del Estado.

EL MOVIMIENTO REVOLUCIONARIO ES INMINENTE

También asegura que el movimiento revolucionario preparado por los socialistas es inminente, comenzando con la huelga general revolucionaria anunciada en Asturias para la tarde de hoy.

Así se iniciarán las revueltas, que irán secundando las organizaciones de otras provincias.

LA ESTAFA AL BANCO DE ESPAÑA

El juez que instruye el sumario por la estafa al Banco de España se personó hoy en la Cárcel, donde llevó a cabo nuevas diligencias, confrontando las firmas del procesado Gallardo Escudero con diversos documentos que obran en el sumario.

CONSEJO DE MINISTROS EN PALACIO

Esta mañana se celebró en Palacio el anunciado Consejo de ministros.

La reunión *fué muy breve*, limitándose los ministros a facilitar la siguiente nota oficiosa:

"Presididos por el señor Alcalá Zamora se celebró Consejo en Palacio a las doce.

Como de costumbre, el jefe del Gobierno pronunció un discurso glosando lo más saliente de la actualidad política nacional y extranjera y sometiendo a la firma del presidente diferentes decretos y proyectos de ley".

CONSEJILLO

A las diez y media se habían reunido los ministros en Consejillo, celebrando un amplio cambio de impresiones sobre temas políticos y administrativos y examinando también el estado del orden público.

También se despacharon muchos asuntos de trámite.

Lo lacónico de la nota oficiosa fué objeto de generales comentarios entre los periodistas.

EL PRESIDENTE Y EL GOBIERNO VISITAN UNA LIBRERIA AMBULANTE

El presidente de la República abandonó sus habitaciones particulares, y acompañado de todo el Gobierno se trasladó al patio central de Palacio, donde se encontraba una librería ambulante de la Agrupación Española de Editores.

El señor Alcalá Zamora examinó los ejemplares, mientras la Radio, instalada en el mismo camión, ejecutaba el Himno de Riego.

El señor Alcalá Zamora felicitó a los directores de la Agrupación y firmó en el libro de oro, estampando las siguientes palabras:

"Que marche el camión prudente y veloz, para difundir una cultura serena y progresiva".

Después firmaron el señor Samper y todos los ministros.

Seguidamente el señor Alcalá Zamora regresó a sus habitaciones, y los ministros salieron de Palacio.

TODOS LOS MINISTROS SE MUESTRAN RESERVADOS

Los periodistas trataron de obtener una ampliación de la nota oficiosa del Consejo, pero todos los ministros guardaron absoluta reserva.

Don Cirilo del Río dijo que si había algo ampliable los encargados de decírselo eran el señor Samper o el secretario del Consejo.

EL SEÑOR SALAZAR ALONSO TIENE MALA CARA

Los informadores preguntaron al señor Salazar Alonso por el contenido político del Consejo, respondiendo el ministro que nada podía añadir.

Un periodista le dijo que su cara expresaba una honda contrariedad.

—No se fíen de mi cara—contestó el señor Salazar Alonso—, porque estoy fatigadísimo. Pasé toda la noche sin descansar.

—¿Hay acontecimientos?—, preguntó uno de los periodistas.

—Lo único que sé es que durante la noche han habido bastantes inquietudes.

EL MINISTRO DE JUSTICIA ES MAS EXPLICITO

Los periodistas preguntaron al ministro de Justicia si se había planteado en el Consejo la cuestión política.

El señor Cantos contestó afirmativamente, añadiendo que se había planteado la cuestión política en el Consejo de Palacio, hablando los ministros acerca de todos sus aspectos.

El problema político—añadió el ministro de Justicia—, se ha planteado a fondo.

MANIFESTACIONES DEL MINISTRO DE LA GUERRA

También preguntaron los informadores al señor Hidalgo si se facilitaría alguna referencia del almuerzo que los ministros radicales celebrarán con el señor Lerroux.

El ministro de la Guerra contestó:

—Vayan ustedes al Ritz; pero no creo que ocurra nada. Hoy es una comidilla. Mañana es la gran comida.

EL SEÑOR ALCALA ZAMORA RUEGA SE ACTIVEN LOS PRESUPUESTOS

El señor Rocha manifestó que después de hacer el jefe del Gobierno una exposición sobre política nacional, el señor Alcalá Zamora rogó al Gobierno acabase cuanto antes la labor presupuestaria.

EL SEÑOR SALAZAR ALONSO ESTUVO EN COMUNICACION CONSTANTE CON OVIEDO

Ha manifestado el ministro de la Gobernación que no descansó durante la noche, estando al habla constante con el gobernador civil de Oviedo para conocer los pormenores que le iba dando sobre la actuación de la Guardia civil y de la policía en la busca de los depósitos de armas de los socialistas.

Además, los extremistas amenazan con el planteamiento de la huelga revolucionaria como iniciación del movimiento que tiene preocupadas a las autoridades.

Manifestó el señor Salazar Alonso que no había podido decir al Consejo si el movimiento se había aplazado, aunque a la una de la tarde todavía reinaba tranquilidad.

PROVINCIAS

LA REORGANIZACION DE LA JUSTICIA PROYECTADA POR LA ESQUERRA

Barcelona, 13.—Se anuncia que en breve pondrase en vigor la reorganización de la justicia que tenía en proyecto la Esquerra.

Será suprimido el arancel de los secretarios judiciales, dándoseles sueldo.

El presidente del Tribunal de Casación cree que el Supremo debe delegar las funciones disciplinarias que hoy asume, evitando de este modo los excesos análogos a los ocurridos el domingo, que desprestigian a la justicia.

LA CUESTION DE LOS CULTIVOS

Barcelona, 13.—En el Boletín Oficial de la Generalidad aparece un decreto dando fuerza de ley al reglamento del contrato de cultivos.

SESIONES EN EL PARLAMENTO CATALAN

Barcelona, 13.—A las cinco de la tarde se declaró abierta la sesión en el Parlamento catalán.

El señor Lluhí defendió el reglamento del contrato de cultivos, afirmando que el Parlamento no se dejará mediatizar y que mantendrá los puntos básicos de la ley de cultivos.

Después de varias intervenciones se aprueba el reglamento con el voto en contra del señor Carrasco Formiguera.

Apruébanse también otros proyectos del Departamento de Cultura, levantándose la sesión.

COMIENZAN A ACTUAR LOS FUNCIONARIOS DE JUSTICIA EN BARCELONA

Barcelona, 13.—En el Boletín Oficial de la Generalidad apareció hoy un decreto relativo al orden público en las Audiencias y Juzgados.

La fuerza pública en dichos locales dependerá del Consejo de Justicia de la Audiencia, este del presidente del Tribunal de Casación y en defecto de éste del presidente de la Audiencia.

En vista de ello se ha reanudado en Barcelona la actuación de los Tribunales de Justicia, después de amplias satisfacciones a los fiscales y magistrados y de ofrecerse toda clase de garantías para el cumplimiento de los deberes.

ESTADO DEL FISCAL SEÑOR BONILLA

Barcelona, 13.—Se teme un fatal desenlace en la enfermedad que aqueja al fiscal señor Bonilla.

Anoche le fué administrado el Viático.

RIÑA TUMULTUARIA DURANTE UNA SESION MUNICIPAL

Córdoba, 13.—En el pueblo de Luque y durante la sesión municipal se agredieron el concejal señor Navas y el secretario de la Corporación, señor Baena.

Intervinieron otros concejales y el público que estaba dentro del local.

Para imponer el orden fué avisada la Guardia civil.

Una vez restablecida la calma se vió que habían resultado heridos el secretario, un hijo suyo y el concejal, señor Ortiz.

Fueron detenidos un guarda rural y el hijo de otro concejal.

HUELGA GENERAL

Puerto de Santa María, 13.—Por solidaridad con los huelguistas de Jerez de la Frontera hoy ha estallado la huelga general en esta ciudad.

EN ASTURIAS HAY TRANQUILIDAD

Oviedo, 13.—No obstante los anuncios de huelga hasta la fecha reina tranquilidad.

Las autoridades mantienen las precauciones adoptadas, habiéndose concentrado más fuerzas.

UNOS PISTOLEROS SE LLEVAN ONCE MIL PESETAS

Sevilla, 13.—En la carretera de Morón tres enmascarados atracaron a un camión que conducía al negociante de cereales Diego Atienza y otras personas.

Para detener el vehículo los maleantes colocaron obstáculos en la carretera.

Los pistoleros se llevaron la cartera de Atienza que tenía ocho mil pesetas en billetes y tres mil en un cheque.

La Guardia civil dió una batida por los alrededores, encontrando en un pozo la cartera del señor Atienza con el cheque y una escopeta que utilizaron los atracadores.

UN PARRICIDIO FEROZ

Cáceres, 13.—En el pueblo de Paradela, Anastasio Camacho asesinó a su padre, Tomás, de 61 años, alegando que le hacía trabajar demasiado.

La muerte se la produjo con un hacha.

RUMORES DE HUELGA GENERAL

Zaragoza, 13.—Se están adoptando precauciones ante los rumores de huelga general en Zaragoza, Huesca y Jaca como protesta del acto que organiza Acción Popular en Juan de Pena, y en el que ha de hablar el señor Gil Robles.

MAS CONCEJALES A LA CARCEL

Bilbao, 13.—Han ingresado en la cárcel los concejales nacionalistas Badosa, Ochoa y Abando.

UNA PETICION DE LOS MONARQUICOS

Bilbao, 13.—Los concejales monárquicos han pedido al gobernador civil que se les mantenga en las comisiones a que pertenecían en el Ayuntamiento anterior.

UNA AGRESION

Málaga, 13.—Cuando marchaba por la Alameda el vocal del Tribunal Industrias, don José Pausas, le salieron al encuentro cinco individuos, que le propinaron una formidable paliza.

Se cree que la causa de la agresión es por haberse desestimado las pretensiones de un individuo, durante la celebración de un juicio en el que eran testigos los agresores.

UN RAYO MATA A DOS PERSONAS

Teruel, 13.—Sobre el pueblo de Fuentespalda se desencadenó rápidamente una aparatosa tormenta.

Un rayo cayó en una casa de campo matando a los hermanos Amadeo y Simón Villa y lesionando a otros varios familiares.

LA SUSPENSION DEL JUEGO EN SAN SEBASTIAN

San Sebastián, 13.—Con motivo de comenzarse a jugar, el Casino estuvo animadísimo hasta las doce de la noche en que se presentó la policía, clausurándolo.

ATRACO A UNA SEÑORA INGLESA

San Sebastián, 13.—En el pueblo de Pasajes y durante la noche última un individuo armado de pistola atracó a una señora de nacionalidad inglesa, destrozándole el bolso de mano y otros objetos.

EXTRANJERO

ULTIMAS INFORMACIONES DEL SINIESTRO DEL "MORRO CASTLE"

Nueva York.—Los directores de la Ward Line, propietaria del barco "Morro Castle", han anunciado que el barco ha sido totalmente abandonado por la tripulación. El brasero continúa todavía vivo, aunque las llamas están ya amortiguadas. Los técnicos en cuestiones eléctricas han rechazado que el fuego a bordo del buque fuera producido por un rayo, afirmando que su construcción era tal que hacía esto imposible. Se señala que los tanques de petróleo que se dice estallaron a consecuencia del rayo, estaban situados bajo las cubiertas, mientras que el fuego se produjo en la parte superior. La teoría de que el siniestro se produjo por un sabotaje en relación con la huelga de trabajadores del puerto, también ha sido descartada por la Compañía.

Según las últimas noticias, el primer oficial del "Morro Castle", que tomó el mando del barco después de la muerte del capitán, se encuentra todavía a bordo.

El sobrecargo y dos marineros del "Morro Castle" han declarado al llegar a tierra, que seis botes salvavidas, de los doce que llevaba el barco, ardieron antes de que pudieran ser descendidos. Bastante pasajeros se habían sentado ya en ellos, a pesar de que la tripulación trató de impedirlo, y murieron abrasados.

EL MISTERIO EN TORNO A LA TRAGEDIA DEL "MORRO CASTLE"

Nueva York.—Los familiares del comandante del paquebote "Morro Castle" siguen opinando que su muerte es sospechosa, pues hay elementos cubanos capaces de recurrir a todos los medios para provocar una intervención norteamericana.

Parece que se ha descubierto que a bordo viajaban dos individuos clandestinamente.

SOBRE LA CATASTROFE DEL "MORRO CASTLE"

Nueva York.—Ha sido encontrado un cadáver carbonizado que se supone sea del capitán del "Morro Castle", Mr. Wilmott.

El segundo oficial ha declarado ante la Comisión de Encuesta que se hizo cargo del mando del barco al morir el capitán.

Expuso su creencia de que el incendio fué intencionado.

Otros oficiales han declarado que el número de víctimas tan elevado se debió en parte a las copiosas libaciones que hicieron los pasajeros horas antes del siniestro.

DETALLES DE LA HUELGA TEXTIL

Nueva York.—Los guardias nacionales hirieron levemente a bayonetazos a seis huelguistas en la Carolina del Norte.

SIGUE EN AUGE LA HUELGA TEXTIL

Wáshington.—La huelga de la industria textil continúa planteada en seis Estados.

En Nueva Inglaterra el movimiento se ha extendido.

DESCUBRIMIENTO QUIMICO

Cleveland.—Se ha descubierto un elemento denominado "protectinium", que tiene análogas propiedades que el radium, pero su actividad es ciento cuarenta veces mayor.

LA ACTITUD DEL REICH EN CUANTO AL REINGRESO EN LA S. DE N.

Berlín.—El Gobierno alemán ha comunicado a los países interesados que su actitud es contraria al proyecto del Pacto oriental y al reingreso en la Sociedad de Naciones.

COLISION ENTRE CAMPESINOS Y LA GENDARMERIA

Belgrado.—En una colisión suscitada entre campesinos y la gendarmería, que protegía a un sacerdote católico de las violencias de los primeros, resultaron dos campesinos muertos y tres heridos graves.

300 INTOXICADOS CON PASTELES

Amsterdam.—Por comer pasteles en malas condiciones han resultado trescientas personas gravemente intoxicadas.

El confitero ha sido detenido.

RUSIA TENDRA EL VOTO DE ESPAÑA PARA UN PUESTO PERMANENTE EN LA S. DE N.

Ginebra.—M. Barthou ha conferenciado con el señor Madariaga. Puede anunciarse que han llegado a un acuerdo sobre la entrada de Rusia en la Sociedad de Naciones. También puede anunciarse que Rusia tendrá el voto de España para la obtención de un puesto permanente en el Consejo.

LA ENIGMATICA POSTURA DEL JAPON

Tokío.—El proyecto de admisión de los Soviets en la Sociedad de Naciones deja indiferente al Japón. En los centros oficiales se hace constar que el Japón no tiene la obligación de hacer pública su actitud en este asunto.

ACCIDENTE DE AVIACION

Bagdad.—En un accidente de aviación resultaron muertos tres oficiales ingleses y dos soldados.

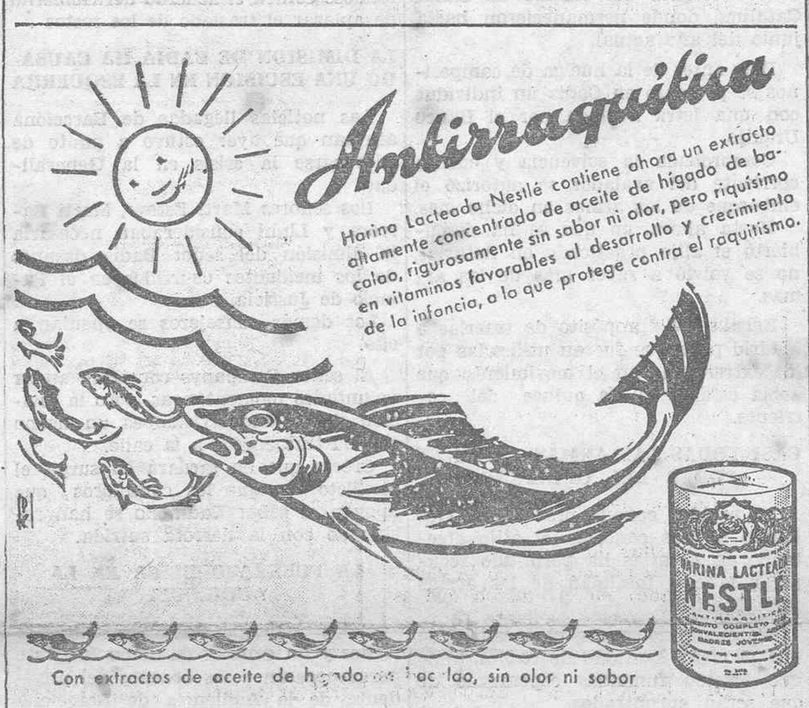

RCA VICTOR

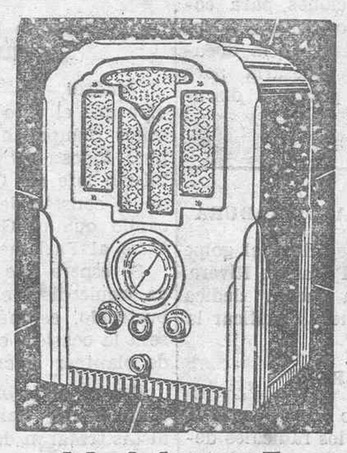

Modelo 141 E.
de todas las ondas

Modelos novísimos.
Rebaja de precios por la baja de los cambios
EXPOSICION Y VENTA: AMERICO LOPEZ MENDEZ. -- Farmín Galán, 49.

Granja Machado

LECHE STASSANIZADA, bajo la inspección del Licenciado de Farmacia, don Luis Wildpret.

Bajo este tratamiento la leche está libre de bacterias, inclusive la tuberculosis, ésta última muy frecuente en el ganado vacuno.

LITRO DE LECHE: PESETAS 0'75

La leche, bajo este procedimiento, puede ser tomada en crudo; más rica por tener todas sus vitaminas; siempre fresca; nunca se corta.

El servicio se hace a domicilio en botellas precintadas.

Esta industria ofrece, bajo encargo:

QUESO, a kilógramo..... Ptas. 3'00
CREMA DE LECHE, litro..... Ptas. 8'00
MANTEQUILLA, kilógramo..... Ptas. 8'00

Invito al público a visitar esta industria, que es obligatoria en muchos países, a fin de que compruebe de que es la única leche sanitaria que puede adquirirse con garantía de las familias y especialmente de vuestros niños.

TELEFONO, NUMERO 5-6-5

DEUTSCHE FAMILIEN:

Die Molkerei Machado bietet Ihnen ihre folgenden Produkte an:

Stassanisierte Milch ..... Ptas. 0'75 per liter.
Schlagsahne ..... Ptas. 7'00 per liter.
Kaese ..... Ptas. 3'00 per kilo.
Butter, gesalzt und ungesaltz... Ptas. 8'00 per kilo.

TELEFONO 565

ENGLISH FAMILIES:

The Machado's Dairies offer the following:

Stassanicided Milk..... Ptas. 0'75 per liter.
Whipped Cream ..... Ptas. 0'70 per liter.
Cheese ..... Ptas. 3'00 per kilo.
Butter salted and unsalted..... Ptas. 8'00 per kilo.

TELEPHONE 565

El pleito político

La crisis está planteada, contando el señor Samper con un voto de confianza para resolver en momento oportuno

Madrid, 13.22.

Parece que del Consejo celebrado hoy salió la conveniencia de aplazar la crisis hasta la apertura del Parlamento con objeto de que el Gobierno pueda hacer frente con autoridad a los manejos revolucionarios que se vienen llevando a cabo.

Por esto cedieron los partidarios de la crisis inmediata, que querían que se planteara mañana.

Por lo mismo acordóse proceder enérgicamente contra los excesos que comete la Generalidad en la administración de Justicia.

EN EL CONSEJO DE HOY SE PLANTEO A FONDO EL PROBLEMA POLITICO

No obstante la gran reserva de los ministros, se ha sabido que en el Consejo celebrado esta mañana en Palacio se abordó a fondo el problema político.

La decisión fué tomada, antes que por otra causa, por la actitud del ministro de la Gobernación que necesita conocer la forma en que ha de resolverse el actual momento político para poder actuar, toda vez que considera que la situación no admite espera.

DESPUES DEL ALMUERZO QUE OFRECE EL SEÑOR LERROUX QUEDARA DECIDIDA LA CUESTION POLITICA

Los demás ministros han manifestado, hallándose todos de acuerdo, en que hasta después del Consejo y de la comida conque les obsequiará mañana el Sr. Lerroux no se decidirá nada de la cuestión política.

Desde luego, añadieron, si la amenaza revolucionaria persiste posiblemente desistiráse de la crisis, reforzándose la autoridad del Gobierno para no dimitir y presentarse al Parlamento dando cuenta de la gestión realizada.

Si no, tal vez mañana mismo quede planteada la crisis, antes de que adelanten más los preparativos para el traslado de los restos de Galán y García Hernández.

De todos modos el señor Alcalá Zamora ha de resolver, previa la presentación por el jefe del Gobierno de la cuestión de confianza.

Si se planteara la crisis todo estará resuelto para tramitarla con toda rapidez, a fin de que el sábado haya nuevo Gobierno.

Desde luego el nuevo Gobierno estará presidido por el señor Lerroux, continuando en Gobernación el señor Salazar Alonso.

LOS MINISTROS SE TRASLADAN AL RITZ.--GRANDES PRECAUCIONES

Madrid, 13.23.—Desde Palacio se trasladaron los ministros radicales al Hotel Ritz, donde les aguardaba el señor Lerroux.

En el trayecto que recorrieron hasta el Hotel los señores Lerroux y Samper, se adoptaron extraordinarias precauciones. Además de la escolta ordinaria, iba detrás un auto con guardias armados con tercerolas.

EL SEÑOR LERROUX DICE QUE LA EXPECTACION HA QUEDADO DEFRAUDADA

La comida terminó a las tres y quince de la tarde, prolongándose la sobremesa hasta la cinco.

El primero en salir fué el señor Lerroux, que dijo a los periodistas:

—La expectación ha quedado defraudada.

Como los periodistas no se conformaran con estas palabras del jefe de los radicales, le preguntaron si habría cri-

Ministerio de Cultura 2010

sis inmediata, contestando el señor Lerroux:

—Cambiamos impresiones sobre la conveniencia de la crisis antes o después de abrirse el Parlamento, acordándose dar un voto de confianza al señor Samper para que proceda como crea conveniente. Nada más, y los ministros se han juramentado para no decir nada porque así lo he ordenado. Se impone la disciplina y los radicales la tenemos férrea.

Dijo luego el señor Lerroux que retrasa el regreso a San Rafael porque mañana le ha invitado el ministro de Justicia a otra comida.

LO QUE DICE EL SEÑOR SAMPER

El jefe del Gobierno, al hablar con los periodistas en el "hall" del Hotel Ritz, les confirmó el voto de confianza que le habían dado el señor Lerroux y los ministros radicales, para el planteamiento de la crisis.

Añadió que dicho voto lo utilizará en el momento oportuno.

Terminó diciendo que el Consejo de mañana lo consideraba ordinario.

EL SEÑOR HIDALGO HACE GRANDES ELOGIOS DEL JEFE DE LOS RADICALES

Cuando los periodistas conversaban con el señor Lerroux, se acercó a ellos el ministro de la Guerra, señor Hidalgo, que elogió la grandeza de alma de don Alejandro y los servicios que presta a la República y a la patria.

Los periodistas no pudieron comprender el alcance del elogio, aunque se cree se refiera a la actitud del señor Lerroux en el acuerdo transaccional entre partidarios y enemigos del inmediato planteamiento de la crisis o el aplazamiento hasta la apertura de las Cortes.

En la comida de mañana el Sr. Samper dará cuenta de sus meditaciones sobre el voto que le han concedido sus compañeros.

LA IMPRESION DOMINANTE

La última impresión que dominaba esta tarde en las tertulias y centros políticos es que la crisis ha quedado abierta en el Consejo de esta mañana, esperándose para su comunicación oficial que estén terminadas las labores que se llevan a cabo entre bastidores para resolverla.

SI EL NUEVO GOBIERNO QUIERE DAR LA BATALLA AL MARXISMO ENCONTRARA APOYO EN LA CEDA

En la conferencia que celebraron ayer los señores Gil Robles y Salazar Alonso se trató del pleito político y de su relación con la Ceda.

Según personas bien informadas el jefe cedista ofrece apoyo decisivo, aún el personal, para la formación de un Gobierno mayoritario si el señor Lerroux *está decidido a dar la batalla* al marxismo.

LA CRISIS SE PLANTEARA EN LA PRIMERA SESION DE CORTES

"La Epoca" coincide con algunos políticos en que la crisis se provocará en la primera sesión de Cortes, proyectando las izquierdas un tumulto que obligará al señor Alba a cubrirse nuevamente.

Supone que se formará un Gobierno de don Melquiades Alvarez con radicales, cedistas, agrarios, lliguistas y progresistas.

Afirma que el señor Lerroux no quiere presidir el nuevo Gobierno, prefiriendo que la batalla al marxismo la dé el señor Alvarez.

Dice también que el señor Martínez de Velasco se niega a presidirlo por otras razones que se reserva, afirmando que no serán encargados tampoco los señores Gil Robles y Cambó.

EL SEÑOR SANCHEZ ROMAN NO PUEDE ENJUICIAR EL MOMENTO POLITICO

Esta noche los periodistas visitaron al señor Sánchez Román para conocer su opinión sobre el momento político.

El señor Sánchez Román se excusó de opinar, manifestando que la larga y grave enfermedad que acaba de sufrir un hijo suyo le ha mantenido alejado de las cuestiones políticas.

Dijo únicamente que es partidario de que el problema lo liquide el Parlamento.

LA CRISIS ESTA PLANTEADA

La tensión política ha llegado al máximo.

Esta noche se ha confirmado que está virtualmente planteada, ignorándose los días que resistirá el Gobierno.

Todo depende del orden social en España.

El ministro de Agricultura cree necesaria la presentación al Parlamento, para proceder a la lectura de los presupuestos y abrir luego el debate político, que marque el rumbo a seguir.

Don Miguel Maura cree que la crisis se planteará en el Parlamento.

Considera como única solución que se constituya un Gobierno nacional.

DE ANOCHE

LOS CONSEJEROS DE LA GENERALIDAD EN MADRID

Hoy llegaron los consejeros de Hacienda y Gobernación de la Generalidad.

El señor Esteve entregó al jefe del Gobierno la copia de la ley de cultivos.

Al leer los puntos básicos el presidente tuvo buena impresión.

El señor Esteve pretendió quitar importancia a los sucesos ocurridos en el Palacio de Justicia, esperando que quedarán liquidados con la dimisión del señor Badía.

No cree que haya motivos para pedir el rescate de los servicios de orden público a la Generalidad.

SE REUNE LA JUNTA DE SEGURIDAD

A las cinco de la tarde se reunió la Junta de Seguridad, terminando sus deliberaciones a las seis y cincuenta.

Los señores Esteve y Dencás dijeron que se habían limitado a examinar el conjunto de los sucesos ocurridos en el Palacio de Justicia, insistiendo en que eran uno de los tantos que podían originarse.

Por no estar traspasados todos los servicios no trataron del rescate de los de orden público.

La reunión se desenvolvió armónicamente.

COMENTARIOS DE LOS PERIODICOS DERECHISTAS

Continúan los periódicos de derechas ocupándose del movimiento revolucionario, asegurando que las izquierdas y los socialistas trataban de aprovechar el traslado de los restos de Galán y García Hernández, por serles difícil otra ocasión.

Entonces se reunirían los socialistas, comunistas y sindicalistas, pertrechados para iniciar la revolución.

Añaden que el Gobierno se dió cuenta de la maniobra, negando el permiso para el traslado de los restos.

Confirman la complicidad de don Indalecio Prieto en el alijo de armas y en el hallazgo de depósitos de fusiles y ametralladoras.

MANIFESTACIONES DEL MINISTRO DE LA GOBERNACION

Al salir de la reunión de la Junta de Seguridad de Cataluña, el señor Salazar Alonso confirmó la referencia dada por el Consejero de Hacienda de la Generalidad, señor Esteve, añadiendo que por ahora no se volverán a reunir, salvo caso extraordinario.

Negó el ministro que el Gobierno tomara ninguna medida, diciendo que es necesario callar porque no quiere que le detengan.

CONFERENCIA COMENTADA

Esta tarde conferenciaron en el Hotel Palace los Consejeros de la Generalidad señores Esteve y Dencás con los ministros de Agricultura y Estado, señores del Río y Pita Romero.

LOS SUCESOS DEL SABADO

En la semana próxima quedará terminado el sumario que se instruye con motivo de los sucesos ocurridos el sábado último en Madrid, en ocasión de la huelga decretada por la Casa del Pueblo

CUMPLEAÑOS DE LA DICTADURA

Hoy se cumplen once años del golpe de Estado del general Primo de Rivera.

Con tal motivo, "La Nación" dedica el número de esta noche a glorificar la efemérides.

LAS IZQUIERDAS

Hoy se han publicado oficialmente la noticia de la fusión de los radicales demócratas con los radicales socialistas del señor Gordón Ordás.

En vista de este acuerdo, mañana se reunirá el Comité Nacional, con la asistencia del señor Sánchez Román.

LOS COMUNISTAS INGRESAN EN EL FRENTE UNICO

El Congreso Comunista ha acordado ingresar en las alianzas obreras, propugnando los principios de la Tercera Internacional.

Una comisión se entrevistará con la Ejecutiva de la U. G. T. para llegar a la formación del frente único y asaltar el Poder.

EL ACTO QUE CELEBRAN HOY LOS EXTREMISTAS EN EL STADIUM METROPOLITANO

Al acto que mañana celebrarán los extremistas en el Stadium Metropolitano pretenden los socialistas darle importancia, enviando al señor Bujeda para que hable en nombre del partido.

Los comunistas han circulado órdenes señalando el sitio en que se colocarán los obreros y el trabajo que tienen que realizar.

NOTICIAS DE BILBAO

El gobernador de Bilbao ha manifestado que ha hecho el nombramiento de concejal a favor de don Manuel Sanz, en sustitución del señor Herráiz.

Este ha sido expulsado del partido radical por inconsecuencia.

El gobernador quitó importancia a lo ocurrido anoche, manifestando que se adoptarán precauciones para evitar que las coacciones se repitan.

Sobre la conducta de los periódicos "Euzkadi" y "La Tarde" dijo que va a sentir mucho imponerle a cada uno multas de 15.000 pesetas.

¿OTRA HUELGA GENERAL?

Hoy han circulado insistentes rumores de que se prepara para mañana otra huelga general en Madrid, como protesta por los despidos que han hecho los periódicos "Informaciones" y "La Nación", del personal afiliado a la U. G. T.

Se asegura que la huelga alcanzará incluso a los servicios de agua y luz, pero en los centros oficiales han manifestado que dichos rumores carecen de fundamento.

FALLECE UN TORERO

A las cinco de la tarde ha fallecido el novillero Pedro Mejías, que el domingo último fué cogido en la Plaza de Toros de Ocaña.

Del alijo de armas

Detalles del buque que llevaba el contrabando y forma en que se realizó el embarque de las armas

Se ha sabido que el vapor "Turquesa" se llamó anteriormente "Memelena".

Primeramente fué despachado de Cádiz para Ceuta, conduciendo el alijo de armas, pero luego se pidió rectificación en el despacho, solicitándolo para Burdeos en régimen de cabotaje.

El capitán, Manuel Atezada, visto el mal estado de la embarcación, descargó el material, marchando a Bilbao para efectuar reparaciones.

Al regreso, el señor Carranza, propietario del barco y jefe de Renovación Española de Cádiz, vendió la embarcación a su capitán y al maquinista, en 60.000 pesetas.

Seguidamente el buque entró en los astilleros de Matagorda para transformar las bodegas de pesca en bodegas de carga.

EL MATERIAL DE GUERRA QUE LLEVABA

Posteriormente se cargó de nuevo el barco, consignándolo a Girobondoni.

Llevaba 300 mil cartuchos para arma larga; 1.800 granadas de mano; 24 ametralladoras; 500 fusiles; 300 granadas de mano de otro calibre y 75 granadas de gases lecrimógenos.

El valor de este material de guerra está calculado en 280.000 pesetas.

CARACTERISTICAS DEL BUQUE Y FORMA EN QUE SE EMBARCO EL MATERIAL

El buque, que como decíamos se llama "Turquesa", desplaza 197 toneladas, estando provisto de radio y aparato de telefonía.

Resalta que al efectuarse el cargamento del buque en Cádiz se hicieron las gestiones por la Aduana y no por la Comandancia de Marina.

Según unas versiones las armas fueron traídas desde Madrid al muelle y, según otras, desde la estación del ferrocarril al castillo de San Sebastián, en Cádiz, donde estuvieron en depósito hasta el momento de embarcarlas.

Se ha averiguado que cuando se embarcó el material, el capitán mostraba gran prisa en efectuar las operaciones, con el pretexto de hallarse cansado y querer rendir pronto el viaje.

La facturación del material se inició siendo gobernador de Cádiz el señor Vega Manteca, radical socialista, ultimándose cuando ocupaba el cargo don Adolfo Silván, de filiación radical.

EL PLAN DE LOS EXTREMISTAS

En el Consejo de hoy el señor Salazar Alonso impuso a sus compañeros de Gabinete del alijo de armas realizado en Asturias, de las personas complicadas en el mismo y del alcance que se le iba a dar.

El movimiento debía estallar el 15 del actual, aprovechando el traslado de los restos de Galán y García Hernández.

Se supone que se habían de concentrar en Madrid 10.000 extremistas.

Parece que todo ha fracasado o los dirigentes han creído oportuno aplazar el movimiento.

LAS ARMAS QUE SE LLEVARON A ASTURIAS ESTABAN DESTINADAS A ETIOPIA

Se conocen nuevas referencias de las manifestaciones que el señor Salazar Alonso hizo en el Consejo de Ministros sobre el alijo de armas realizado en Asturias.

El Gobierno ha podido comprobar que las armas fueron construídas durante el tiempo que gobernó el señor Azaña.

Los fusiles y ametralladoras se construyeron en Oviedo y las municiones en Toledo.

La construcción se hizo por cuenta del señor Echevarrieta que las pensaba enviar a Etiopía, pero como al terminarse la construcción carecía de dinero se hicieron gestiones para llevarlas a Cádiz y embarcarlas, haciéndose el traslado con la condición de que el importe del material sería abonado en la referida capital andaluza.

Tampoco en esa ocasión pudo el señor Echevarrieta cumplir el compromiso, quedando el material depositado en los sótanos del castillo de Santa Catalina, donde permanecieron hasta junio del año actual.

Días antes de la huelga de campesinos se presentó en Cádiz un individuo con una letra avalada por el Banco Urquijo.

Comprobada la solvencia y cuenta corriente del avalador se autorizó el embarque de las armas en dicho mes.

Hasta ahora, en que se ha descubierto el alijo practicado en Asturias, no se volvió a saber más de las armas.

Existía el propósito de traerlas a Madrid para que fueran utilizadas por los extremistas en el movimiento que debía estallar el día quince del corriente.

CASI TODAS LAS ARMAS ESTAN EN PODER DEL GOBIERNO

La rapidez conque procedió el Gobierno apenas conocido el alijo efectuado en Asturias ha permitido recuperar la casi totalidad de las armas desembarcadas.

Solamente se ignora el paradero de una pequeña cantidad de fusiles, aunque existen fundadas esperanzas de que serán encontrados.

Antes de llegar a San Estéban de Pravia el barco "Turquesa" intentó desembarcar las armas en un puerto de un país vecino, cosa que no pudo realizar.

Además de lo referido, el Gobierno continúa las averiguaciones para conocer a fondo todo lo ocurrido con objeto de llevar al Parlamento la documentación completa y necesaria para cuando el asunto se ponga a discusión.

MADRUGADA

INFORMES OFICIALES SOBRE LOS PLANES REVOLUCIONARIOS

Madrid, 13.24.—Los periódicos de esta noche dicen conocer las referencias oficiales sobre los planes revolucionarios preparados para estos días y a los que sirve de pretexto el traslado de los restos de los héroes de Jaca.

Si los preparativos que hacen las izquierdas son exactos, se trata de hechos que pueden alcanzar suma gravedad.

El Gobierno está al tanto de toda la tramoya revolucionaria y ha comenzado a adoptar medidas de importancia, algunas de las cuales se van conociendo.

Ha suspendido las maniobras militares anunciadas para estos días y el Estado Mayor se dedica a completar los equipos del Ejército para que puedan atender a los servicios de abastecimiento y transportes en las poblaciones durante el tiempo que se precise.

Asimismo ha montado servicios especiales de vigilancia en el Cementerio de Jaca y carreteras descendentes, para evitar cualquier golpe de Estado, rebelándose contra el acuerdo del Gobierno de aplazar el traslado de los restos .

LA DIMISION DE BADIA HA CAUSADO UNA ESCISION EN LA ESQUERRA

Las noticias llegadas de Barcelona afirman que ayer estuvo a punto de provocarse la crisis en la Generalidad.

Los señores Marti Esteve, Marti Barrera y Lluhí consideraban necesaria la dimisión del señor Badía después de los incidentes ocurridos en el Palacio de Justicia.

Los demás consejeros se oponían a ello.

El señor Companys consiguió aunar voluntades momentáneas, pero la división de los esquerristas es un hecho que ha trascendido a la calle.

Créese que no tardará en surgir el conflicto porque los consejeros que apoyan al señor Badía no se han resignado con la derrota sufrida.

LA FUERZA PUBLICA EN LA AUDIENCIA

Desde mañana cincuenta Guardias civiles y un capitán de dicho Instituto permanecerán a las órdenes del presidente de la Audiencia de Barcelona para guardar el orden dentro de la misma.

Esto ha hecho desistir de su actitud a la magistratura catalana, esperándose también que satisfaga a los elementos de derecha que apoyan al Gobierno central.

EL GOBIERNO SE PRESENTARA AL PARLAMENTO

Madrid, 13.—Dos madrugada.—Se cree que el voto de confianza dado al señor Samper ha sido pura fórmula, pues todos los ministros, incluso el mismo jefe del Gobierno, han aceptado el consejo del señor Lerroux indicando que el Gabinete debe presentarse al Parlamento.

Se espera que a pesar de la ofensiva izquierdista el Gobierno saldrá robustecido, estimándose que después será la ocasión, cuando se liquide todo, de plantear la crisis.

Espera el Gobierno que antes de la reunión del Parlamento los izquierdistas tratarán de derribarlo, pero afirma que se halla preparado a todo evento.

Por de pronto en el Consejo de mañana se acordará aplazar sine die el traslado de los restos de Galán y García Hernández, recabando el Gobierno la iniciativa del acto con el fin de que revista gran trascendencia en el momento oportuno, no adviniéndose a la maniobra que los extremistas tenían preparada.

Con respecto a la cuestión de los Tribunales en Cataluña ha conseguido el Gobierno la dimisión del señor Badía, dándosele con ello una cumplida satisfacción, lo mismo que a los funcionarios judiciales que actúan en la región catalana.

RESUMEN FINAL DEL MOMENTO POLITICO

De todas las declaraciones, entrevistas y opiniones autorizadas se ha sacado en consecuencia que la crisis no se planteará hasta después del debate político que se originará en la primera sesión de las Cortes, conforme a la orientación dada por el señor Lerroux.

Se espera que de dicho debate el Gobierno saldrá fortalecido, obteniendo un voto de confianza, de cumplir el rumbo que se ha trazado durante el actual momento político.

Si así sucede será la hora propicia para estudiar la conveniencia de formar un Gobierno mayoritario y acometer la empresa con amplitud.

TRANQUILIDAD

Al salir esta noche de la Presidencia el señor Samper, manifestó a los periodistas que en España reina completa tranquilidad.

BOLSA DE MADRID

Libras esterlinas, máximo	36'45
Libras esterlinas, mínimo	36'35
Francos Franceses, máximo ...	48'45
Francos Franceses, mínimo...	48'35
Dólares, máximo	7'31
Dólares, mínimo	7'29
Liras, máximo	63'20
Liras mínimo	63'00
Francos Suizos, máximo	240'00
Francos Suizos, mínimo	239'75
Francos Belgas, máximo	34'55

Ultimas noticias

EL PRINCIPE JORGE

Londres, 13.—Ha llegado a esta capital el príncipe Jorge.

DISTURBIOS CON MOTIVO DE LA HUELGA TEXTIL

Nueva York, 13.—Comunican de Sayleville que resultaron ocho huelguistas heridos a tiros en los disturbios ocurridos hoy con motivo de la huelga textil.

También resultaron heridos de menor importancia 34 personas.

Los huelguistas intentaron incendiar varias fábricas de hilaturas, llegando 280 soldados con ametralladoras, que disolvieron los grupos con gases lacrimógenos.

LA CATASTROFE DEL "MORRO CASTLE"

Nueva York, 13.—Las últimas noticias sobre el siniestro del paquebot "Morro Castle" dicen que murieron 135 personas, de las cuales 93 eran pasajeros y 42 tripulantes.

La representación de "La Dolorosa" en la Plaza de Toros

Existe gran entusiasmo para presenciar la representación de "La Dolorosa" en la Plaza de Toros de esta capital, espectáculo que tendrá lugar mañana por la noche.

Después de los éxitos obtenidos en las funciones anteriores por los artistas que tienen a su cargo la interpretación de la obra, la "reprisse" de mañana constituirá de seguro otro acontecimiento.

No se ha escatimado gasto para la instalación del escenario en el ruedo de la Plaza, con decorado exprofeso y nutrida orquesta, bajo la dirección del maestro Estany.

Además de los precios populares señalados para las sillas de pista y tendidos, los palcos se venderán, con seis entradas, al precio de doce pesetas.

YEOWARD LINE

RELACION DE LAS SALIDAS DE LOS VAPORES DURANTE EL MES DE SEPTIEMBRE DE 1934, PARA LIVERPOOL

Día 6.—Vapor ALONDRA
Día 13.—Vapor ALCA
Día 19.—Vapor ARDEOLA
Día 27.—Vapor AGUILA

Para informes de precios y otros detalles pueden obtenerse de su consignatario: RICHARD J. YEOWARD, sucesor de Yeoward Brothers.—Marina, 43. TELEFONO NUM. 298

COMPAÑIA TRASMEDITERRANEA

ITINERARIOS DEL MES DE SEPTIEMBRE DE 1934
SERVICIOS PENINSULA Y FERNANDO POO

Salidas Día	Hora	VAPORES	DESTINOS
4	13	ESCOLANO	Las Palmas, Cádiz y Norte de España
4	20	RIO FRANCOLI	Santa Cruz de la Palma, Alicante, Valencia.
		UN VAPOR	Cádiz y Sevilla
7	24	VILLA DE MADRID	Cádiz y Barcelona.
11	13	ISLA DE GRAN CANARIA	Las Palmas, Cádiz, Alicante, Valencia y Barcelona.
14	24	CIUDAD DE SEVILLA	Cádiz y Barcelona
18	13	ROMEU	Las Palmas, Cádiz y Norte de España
18	20	RIO FRANCOLI	Santa Cruz de la Palma, Alicante y Valencia.
		UN VAPOR	Cádiz y Sevilla
21	24	VILLA DE MADRID	Cádiz y Barcelona.
24	10	PLUS ULTRA	Fernando Póo y escalas.
25	13	CIUDAD DE CADIZ	Las Palmas, Cádiz, Alicante, Valencia y Barcelona.
28	24	CIUDAD DE SEVILLA	Barcelona
30	10	LEGAZPI	Las Palmas, Cádiz, Valencia y Barcelona.

Chargeurs-Réunis

Servicio frutero a Francia
Carga general.--Pasajes

PROXIMAS SALIDAS

PARA DIEPPE
Vapor "SAN CARLOS" ..... 18 de septiembre
PARA BURDEOS Y NANTES
" "SAN MATEO" ..... 12 de septiembre
PARA BURDEOS
" "BRAZZA" ..... 5 de octubre.
PARA LA COSTA OCCIDENTAL DE AFRICA
" ASIE ..... 1 de octubre.
Informes: HARDISSON HERMANOS.—Villalba Hervás, (antes Tigre), 5

JACOB AHLERS Sta. Cruz de Tenerife

AGENTE DE LAS COMPAÑIAS

WOERMANN-LINIE
DEUTSCHE OST-AFRIKA LINIE
HAMBURGO-AMERIKA LINIE
HAMBURG-BREMER AFRIKA-LINIE

FECHAS DE SALIDAS DE LOS SIGUIENTES PUERTOS

VAPORES	HAMBURGO	BREMEN	ROTTERDAM	AMBERES	LISBOA	LLEGADA A TENERIFE
"WAKAMA"	8 Septbre	10 Septbre.		13 Septbre.	18 Septbre.	22 Septbre.
"WAHEHE"	17 Septbre		19 Septbre.	20 Septbre.		26 Septbre.

OBSERVACIONES: El vapor "Wakama hace escala en Santa Cruz de la Palma.—El vapor "Wahehe" hace escala en Boulogne sur Mer el día 21 de septiembre para tomar pasajeros y correspondencia.

AGENTES DONDE ESTOS VAPORES CARGAN

BREMEN: Norddeutscher Lloyd (Abt. Kanar. Inseln).—HAMBURGO: Woermann-Linie A. G. (Afrikahaus).—ROTTERDAMM: F. A. Voigt & Co. (van Vollenhovenstraat 14).—AMSTERDAM: Voigt & Geber (Amstel 20-22).—AMBERES: Agalire S. A. (eMir 24).—LISBOA: Marcus & Harting Lda. (Rocio 50).

Ministerio de Cultura 2010