AÑO XX.—NUMERO 4.173

VIERNES, 29 DE NOVIEMBRE DE 1929

VIERNES 29 DE NOVIEMBRE DE 1929. Santos del día: San Saturnino, mártir.—Santos de mañana: San Andrés, apóstol.—El sol sale a las 6'34; pónese a las 5'3.—La Luna sale a las 4'57; pónese a las 4'0.

La Prensa

La civilización se hace más compleja. Los problemas que hoy plantea son archiintrincados. Cada vez es menor el número de personas cuya mente está a la altura de esos problemas.—ORTEGA Y GASSET

OFICINAS, VALENTIN SANZ, NUMERO 15.

FRANQUEO CONCERTADO

DIARIO DE LA MAÑANA.—SANTA CRUZ DE TENERIFE

APARTADO DE CORREOS, 97. TELEFONO, 344.

ASUNTOS LOCALES

Ante el apremiante interés de la ciudad

Obras que es necesario llevar a feliz término

No queremos prejuzgar los resultados del diálogo entablado sobre la cuestión relativa a las obras de la Avenida Marítima, reforma de la plaza de la Constitución y urbanización de la explanada resultante del derribo del castillo de San Cristóbal.

Unicamente pretendemos señalar algo que nos parece lógico, y advertir la presencia de un peligro que vemos avecinarse, caso de que la solución del asunto no sea todo lo rápida y satisfactoria que los intereses de la ciudad y de la isla exigen por igual.

Comenzamos por estimar que á esta cuestión se le ha dado una importancia que no tiene ni puede tener. Sin entrar á analizar la orientación futura de la reforma; sin pretender resolver, improvisadamente, complicados problemas urbanísticos, ni señalar las líneas posibles ó probables de la nueva zona de urbanización; sin analizar la obra de la Avenida y la reforma de la explanada, como base de todos los proyectos transformadores y de todas las posibilidades de la ciudad, nosotros vemos, en la reforma en que actualmente se encuentra planteada la cuestión, un simple problema de ornato de embellecimiento, bien fácil de resolver, no ya para un técnico, sino para cualquier ciudadano consciente.

Si los llamados á realizar esta sencilla obra se enzarzan en polémicas urbanísticas, ó en criterios personales—cada uno tendrá el suyo, y menos mal si alguno no sustenta dos ó tres, todos distintos—, tarde veremos á la ciudad redimida del escarnio y de la vergüenza de esa nueva reforma incompleta, otra más en la suma de las que antes de ahora se han iniciado con entusiasmo y ardor, para luego dormir, inconclusas, durante años, el triste sueño del olvido.

No quisiéramos, verdaderamente, que la Avenida Marítima y el proyecto de reforma de la entrada de la ciudad, corrieran tan triste suerte. No lo quisiéramos, y de ahí nuestro empeño en demostrar que no se trata de ningún problema de solución difícil, que requiera el consejo de eminencias técnicas.

Repetimos que dejamos á un lado las posibilidades de la reforma, sin que pretendamos, por creer que el momento oportuno ó pasó ya ó no ha llegado todavía, discutir las líneas generales del proyecto. Lo que sí estimamos es que la demasiada ciencia puede perjudicarnos seriamente; que el dar demasiada importancia al asunto, puede conducir sólo á imposibilitar la realización de lo más sencillo, y que en esto de la Avenida Marítima y urbanización de la explanada, lo urgente, lo verdaderamente apremiante, es embellecer, mejorar estéticamente aquellos lugares, y librar a Santa Cruz de la pesadilla vergonzosa de ese muladar polvoriento, abierto en el sitio más transitado y visible, frente mismo á la concha luminosa del puerto.

Sin que se fijen las líneas fundamentales del proyecto, que pueden hacerse objeto de tantos debates, estudios y consultas como se quiera, repetimos que, para adecentar esos lugares ni es preciso recurrir á juicio de doctores ni andarse en polémicas partidistas, que á nada conducen, como no sea á hacer triunfar puntos de vista ó pareceres parciales, sin tener en cuenta el daño que con la demora se causa á los intereses generales de la ciudad y de la isla.

Los momentos son decisivos. Tenerife entero ha sido lanzado á un febril dinamismo evolutivo, en el que lo urgente, lo apremiante, no es hablar ni discutir, sino hacer. Hacer todo lo que pueda hacerse, sin descanso ni sosiego; que el progreso de los pueblos no llega mejor cuanto más se midan las rutas de su porvenir, sino cuando más se precipite el desarrollo de su vida, el desenvolvimiento de sus actividades, encargándose el tiempo de perfeccionar lo que no alcanzaran á prever las más doctas presunciones.

Tal es nuestra opinión, sincera y lealmente expuesta. Y esta opinión, podemos asegurarlo—porque de ello tenemos testimonios inequívocos—concuerda con el sentir general de la población, cansada ya de este inútil, pueril e innecesario divagar, que á nada práctico, resolutivo y eficaz conduce.

Lo importante, insistimos, es hacer: no el nombre, ni la personalidad ni la Corporación que lo haga.

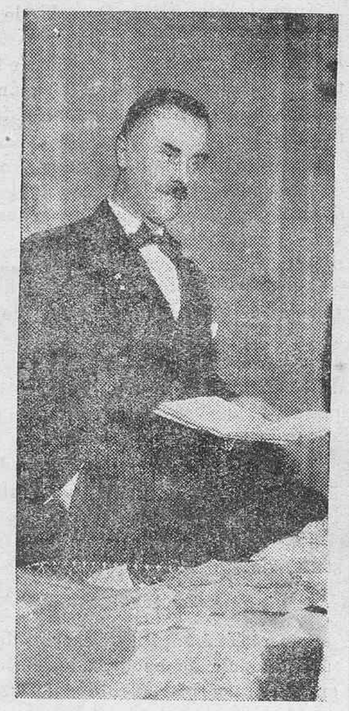

ACTUALIDADES GRAFICAS.—El gran novelista, Thomas Mann, al cual acaba de ser concedido el Premio Nobel de Literatura, nació en la ciudad anseática de Lübeck, a orillas del Mar Báltico, y en ella empezó su carrera de... comerciante. Pero al abandonar la profesión a que pensaban dedicarle sus padres para consagrarse al cultivo de las letras sintió, a la vez, el deseo de cambiar de ambiente y fijó su residencia en Munich, que entonces se encontraba en el zénit de su fama como ciudad de arte y alegre hogar de artistas. Al cabo de los años, y precisamente cuando el valor de su obra recibía la universal consagración, ha sentido el artista la nostalgia de los paisajes que fueron familiares a su niñez. En la llamada «Kurische Nehrung» o Península de Curlandia, estrecha lengua de tierra, al norte de Nidden, donde se encuentran las dunas más elevadas de toda la costa alemana, se levanta el nuevo hogar de Thomas Mann, una sencilla casa en el estilo típico de la Prusia oriental. En ella cree haber encontrado el artista el marco propicio para las creaciones de su madurez.—En la segunda fotografía, Mr. Pernot, nuevo ministro de Trabajos públicos de Francia.

Pequeños comentarios

LA ULTIMA DANZA

Esta muchacha, falta de sentido práctico, sobrada de prejuicios eróticos, quería ser como la salamandra mitológica, vivir en medio del fuego, dominarle, si pudiera ser extinguirle, pensando tal vez que de ese modo terminaría, sin más contratiempos, el fuego de su amor. Con fuego no es posible apagar un incendio; pero se puede desvanecer el resplandor de una vida.

No ocurrieron las cosas tal y como la muchacha pensaba, sino como debían ocurrir. Las llamas la consumieron, primero con la impiedad de todo intento de salvación, dolorosamente, y después con la salvadora piedad de quien ha hecho cuanto podía.

Es un telegrama de la Habana, dándonos cuenta de un suicidio más por amor, el que nos sirve de pie. Una joven de quince años se roció el vestido con petróleo, prendiéndole fuego y enseguida comenzó a bailar, pronunciando al mismo tiempo el nombre de su novio, hasta que cayó al suelo. No fué posible socorrerla. La muchacha quedó completamente carbonizada.

Aunque la falta de detalles ponen el hecho en el terreno de lo inverosímil, en cuanto a la prestación de auxilio, se deja bien claro el tema principal: que la joven trenzó su última danza acompañándose con el nombre del novio, que probablemente sería algún truhán esquivo o algún rechazado por los familiares de la suicida.

Por toda música para este baile que termina con la muerte de la danzarina, el nombre del amante, repetido tantas veces cuantas fueran necesarias hasta que el fuego realizase su labor destructora y, en este caso, liberadora. Porque esta muchacha tan arriesgada y tan original en su última decisión, era, mucho antes de ser víctima de las llamas, víctima de un incendio más espantoso para quien tiene el espíritu desequilibrado y no puede guardar las proporciones entre los deseos naturales, las conveniencias sociales y la necesidad de vivir. Si de todas maneras había de consumirse, ella pensó en un modo rápido y a él acudió. Fuego por fuego, diría, el que más pronto nos convierta en ceniza.

No liga muy bien la muerte con el baile; pero vaya usted a hacerle reflexiones a quien carece de capacidad para medir los actos. Y no por la edad, que hoy una joven de quince años da tan grandes zancadas como la mujer madura, sino a consecuencia del estado emocional que nubla el intelecto y sólo es posible despejarlo con alguna tontería. Para medir las acciones se necesita un cierto grado de tranquilidad que no encuentra fácilmente quien está poseído de una pasión. El trastornado acude siempre a formar atrabiliarias para desarrollar sus planes macabros, que unas veces resultan de irritante comicidad y otras veces de consoladora tragedia.

Imagínese que la muchacha no hubiera logrado su propósito. ¡Qué ridículo! ¡Cómo reiría la gente! La vieron envuelta en llamas, bailando y oliendo a petróleo, con el nombre del novio en los labios... Quien la hubiera socorrido y salvado tal vez se arrepintiera luego, al ver cómo la joven no podía soportar las burlas de los que presenciaron su danza, que quizá no fué danza respondiendo al nombre amado, sino movimientos de desesperación, violentas sacudidas de la carne que se achicharra, despecho que ya no se puede contener y hace que un cuerpo al dejar el espacio que ocupaba y volverlo a recuperar parezca como si bailase.

JACINTO TERRY

INFORMACION REGIONAL

Varios sucesos en las islas

Salvaje agresión

Próximamente á las nueve de la noche del martes fué encontrado en Las Palmas, en las inmediaciones de la Casa Blandy, un hombre herido en la cabeza y completamente ensangrentado.

Recogido por dos guardias fué conducido á la Casa de Socorro del Puerto, donde le fueron curadas varias heridas que presentaba en la cabeza y otras en la cara.

Inmediatamente de curado fué trasladado á la ambulancia de socorro que lo condujo al Hospital de San Martín, donde ingresó en estado grave.

El herido se llama Cristóbal Bermúdez Trujillo, de 27 años, natural de Aguete y vecino de la calle H. del Puerto.

Se ignora quien le causara las heridas, si bien se supone que fué apaleado con motivo de una riña.

Se ha ordenado la busca y captura de dos sujetos, en quienes recaen sospechas.

Cristóbal Bermúdez se hallaba en estado de embriaguez, según pudo apreciar el médico de guardia.

Militar herido

En el Puerto de la Luz ocurrió el pasado miércoles un sensible accidente, á consecuencia del cual resultó herido el ajustador militar don Federico Montenegro.

Según las noticias que tenemos del suceso, el accidente tuvo lugar con ocasión de estar limpiando una pistola, que por causas que se desconocen, se le disparó, resultando herido de alguna gravedad.

Con urgencia, el herido fué trasladado al Hospital Militar, en donde se le practicó una intervención quirúrgica, por los médicos militares señores Soutullo y Armas Medina.

El señor Montenegro presentaba en el pecho una herida de arma de fuego, con orificio de entrada y sin el de salida.

Choque de una "guagua" y un tranvía

El pasado martes ocurrió en la calle de Albareda de Las Palmas un choque entre la "guagua" número 3.247 conducida por Juan Felipe, de 24 años de edad, y el tranvía número 47 de la línea del Puerto de la Luz.

El choque fué debido á habérsele roto la dirección á la "guagua".

A consecuencia del violentísimo choque resultaron heridos los siguientes pasajeros: Miguel Cruz, de 28 años, vecino de la Isleta; Marcelino Sánchez, de 50 años, vecino también de la Isleta; Encarnación Medina, de 18 años, y Ana Peraza, de 44 años, los que fueron asistidos en la Casa de Socorro del Puerto de la Luz.

Los dos vehículos resultaron con desperfectos de alguna importancia.

Gobierno civil

La reconstrucción del Hotel Taoro

En el despacho del gobernador civil se reunieron ayer tarde los alcaldes de la Villa de la Orotava, Puerto de la Cruz, La Laguna y esta capital, cambiando impresiones sobre la reconstrucción del Gran Hotel Taoro, en el Puerto de la Cruz.

Se acordó la apertura provisional de dicho establecimiento, en vista de la gran demanda de habitaciones que se ha hecho por los turistas que nos han de visitar en la próxima temporada, que, a juzgar por los numerosos buques que tienen anunciada su llegada, será mucho más importante que en años anteriores.

Debido a lo avanzado de la hora y faltar algunos miembros citados para la constitución de la Junta provincial de Turismo, se acordó celebrar hoy, a las doce, una nueva reunión.

La Junta de Transportes

Para resolver varios asuntos pendientes, esta tarde celebrará sesión, en el despacho del gobernador civil, la Junta provincial de Transportes.

Visitas

Ayer visitaron a la primera autoridad civil, los cónsules de Alemania y Estados Unidos.

Información

El señor Benito Quintero ha ordenado al delegado gubernativo, señor Arguijo, abra una información para depurar los hechos denunciados en el editorial que publica el diario «Gaceta de Tenerife», en su número de ayer.

Multa a un intérprete

Por el gobernador civil le ha sido impuesta una multa de cincuenta pesetas, al intérprete del Hotel Quisisana, Isaac Efergan, en virtud de denuncia del encargado de la oficina de información de turismo del Cabildo Insular, por pretender cobrar a razón de cien francos cada uno, a seis pasajeros del vapor «Elisabethville», que querían visitar el monte de Las Mercedes, el miércoles último.

Accidente lamentable

En La Cuesta ocurrió ayer un doloroso suceso, que causó gran impresión en aquel vecindario.

Jacinta Rodríguez, de 28 años de edad, que prestaba sus servicios en una casa situada frente al garage del «Automóvil Club», tuvo la desgracia, al ir a encender un infiernillo de gasolina, de que ésta se la inflamara, prendiéndola fuego a las ropas.

La infeliz mujer, aterrada, al verse completamente envuelta en llamas, subió a la azotea de la casa, pidiendo auxilio.

Un hombre que pasaba por aquel lugar, al darse cuenta del grave peligro que la joven corría, subió apresuradamente a la azotea, consiguiendo sofocar las llamas que la envolvían.

Jacinta Rodríguez fué conducida a la Casa de Socorro, en el primer automóvil que pasó por La Cuesta, siendo reconocida por el médico de guardia, señor Sánchez Delgado, y el practicante señor Morín, quienes le apreciaron quemaduras de segundo y tercer grado en todo el cuerpo, de pronóstico muy grave.

La víctima, despusé de asistida, pasó en una ambulancia de la Cruz Roja al Hospital civil.

Del hecho se dió cuenta al Juzgado de Instrucción.

Aviso a los señores embarcadores

El magnífico vapor «BRAVO I», de los señores Fred Olsen y Cía., de Oslo, cargará en este puerto con destino al de Burdeos, el lunes, día 2 de diciembre próximo.

CRONICA

Por los campos del Sur

Otro crimen en el Sur. De nuevo la sangre humeante corre en revueltas espirales tiñendo de cegadores rojeces las obscuras piedras del campo impoluto. De nuevo surge el «matón» que «cose a puñaladas» a su odiado rival. Once han sido, según la gacetilla de LA PRENSA, las que en «La Cruz» de San Antonio de Granadilla se han asestado ayer en el cuerpo inerme de un ser racional. Y a impulsos de indignación santa y honrada, laten hoy con apresuramiento todos los corazones de esos pueblos sufridos mientras viene a flor de labio, como imploración bendita, la palabra redentora de la sociedad ultrajada; la eterna vengadora en nombre de la Ley humana y de la Ley divina: «Justicia».

Y es que la repetición de estos hechos lamentables bordea de negros girones de tragedia el diáfano horizonte de aquellos pobres pueblos que, al igual de todos los canarios, tenían por lema principal, por divisa preciada, la quietud silente de los campos, la seguridad del caminante, el trato afectuoso y paciente de sus hijos; manos allí tendidas siempre al forastero en hospitalaria camaradería y portal siempre abierto al vecino y al hermano... Estos hechos, repito; estas manchas de sombra y negrura en el historial de los pueblos del Sur, hacen que, cuando los ojos fatigados terminan la lectura de la noticia amarga—que fué la misma de ayer y esperan, ¡Dios no lo quiera! que sea la misma de mañana—aparezcan aquí, en la capital, esas extensas tierras que, gracias a la actividad y espíritu altruísta de nuestro nunca bien elogiado gobernador civil y de la dignísima Corporación insular, comienzan a abrirse a la vida de la civilización y del progreso tras la cinta ondulante de su esperada carretera, como «hurdes» sanguinarias y rebeldes, donde gentes feroces, navaja al cinto y cuchillo en la liga, dirimen sus contiendas brutalmente, bárbaramente, saltando por encima de todos los sentimientos de piedad; de todos los respetos humanos y divinos.

¡No es cierto, lector! Esa fantástica leyenda que deje aquí tu imaginación tras los crímenes absurdos del Sur, está muy lejos de la realidad. ¿Que allí el ambiente es acogedor y pródigo; que allí el sol brilla rutilante e irradia sagrados destellos en la cúpula del viejo campanario llamando a la oración y a la paz. Que allí el rencor da siempre paso al perdón y la caridad y la fe tienen su puesto de avanzada en aquellas buenas gentes respetuosas y sufridas.

Pero ocurre que los tenues destellos del progreso en orden material van llegando primero que la luz de la cultura. Aquellas pobres gentes que «ni envidiosas ni envidiadas» vivían ajenos a todo intercambio, están ya a dos pasos de las poblaciones y a ellas van frecuentemente para buscar el trabajo y demás elementos de vida, regresando muy pronto, acaso sin dinero; pero muy «sabidos» de derechos y muy «visitadores de tabernas». De la población se van muy convencidos de «ser hombres»; muy satisfechos de sí mismos; pero harto ignorantes de lo que en la población se sabe; que todo derecho lleva aparejado un muy grande deber. Y en el tabernucho odioso o en el baile con taberna, se llevan a la práctica «los casos» que oyeron leer o que leyeron ellos mismos, que, no siendo analfabetos, son mil veces más ignorantes; pues silabean las frases que luego el cerebro no acierta a enlazar. Y ese es, en mi sentir, todo el gran mal. De ahí procede tras el hecho culpable, la ocultación a la labor jurídica; el temor a tristes represalias; el miedo pavoroso a la declaración y al Tribunal. Nadie, por eso, ¡sólo por eso! acierta a saber nada. Y tras el «no sé» lastimero y medroso, se atrincheran las más amargas verdades y las más precisas confesiones.

¡Más escuelas y menos tabernas! Hace algún tiempo y bajo este epígrafe, leí en LA PRENSA un artículo del señor Sosa Acevedo que tuvo la virtud de hacer vibrar mis nervios en una intensa, gratísima emoción. Porque ese es el gran problema de los pueblos canarios, muy especialmente de los pueblos del Sur, abiertos pródigamente a la luz y caminando a ciegas en medio de la vorágine de los tiempos actuales. En cada esquina, una escuela; en cada escuela, el maestro. Hace falta el Maestro; no un maestro. El Maestro en cada esquina; ese maestro, apóstol del deber, que, otro Luis Bello, vaya por esos pobres pueblos, en aras de la cultura y del amor, con báculo de peregrino y corazón de redentor.

Ese día, cuando la cultura se divulgue; cuando la luz de la razón llegue hasta los más alejados caseríos, estará resuelto el gran problema; porque nuestros «magos», el «mago» canario, de alma sana y corazón leal, atraviesa una dolorosa transición; el periodo evolutivo precursor a todo mejora-

Elecciones para la Cámara rústica

Del Excmo. señor Ministro de Economía se ha recibido en este Gobierno la circular telegráfica siguiente:

"Es interés del Gobierno que elecciones de Cámaras de Propiedad Rústica sean una realidad, por el mismo que han sido combatidas á título de sucesoras en alguna parte de las antiguas Cámaras Agrícolas, que, con honrosas excepciones, la política é la desidia de los contribuyentes desacreditó. Precisa no solamente la vigilancia de la mayor legalidad en las elecciones, sino la efectividad de ellas por la intervención del mayor número posible de votantes. Conviene pues, que V. E. agote todos los recursos persuasivos para atraer á los que han de ser partícipes y sostenedores del organismo oficial de sus derechos, suspendiendo la elección cuantas veces sea necesario hasta lograr número suficiente y por esta primera vez ese fin educativo Si después de agotados todos los recursos á su alcance, no logra la legítima finalidad perseguida, ruégole comunique el caso á este Ministerio para que resuelva con arreglo al artículo 19 la acción tutelar que por la acertada gestión de V. E. quiere evitarse."

Por deber han de cumplimentar los alcaldes de los pueblos de esta provincia lo que se dice en la circular anterior, pero si alguno así no lo hiciese se adoptaría alguna resolución contra su modo de proceder.

No solo el deseo del señor Ministro sino la finalidad para que han sido constituídas las Cámaras rústicas, tan importantes para los intereses agrarios, deben impulsar á los labradores electores, á depositar su voto en favor de las personas que juzguen más aptas para la defensa de sus intereses.

La clase agrícola debe darse cuenta de que ella misma debe ser la que decida su orientaciód, y la que elija sus representantes para que luego no tenga que lamentarse de olvidos y abandonos.

El "Beletín Oficcal" ya ha publicado la convocatoria, y las instrucciones para la elección. Los alcaldes han de atenerse á ellas.

Si la abstención en los pueblos es grande serán suspendidas las elecciones cuantas veces sea necesario para lograr la intervención de los agricultores. Si á la tercera vez, no se consigue resultado alguno, se dará cuenta del hecho al Ministerio, para que resuelva lo que estime más oportuno.

Los delegados del Gobierno en las islas de la Palma, Gomera y Hierro que ya tienen instucciones sobre esto, me darán cuenta de lo que se relaciona con esta circular, para proceder á lo que haya lugar, reiterando á los alcaldes de las islas respectivas la necesidad y obligación de ajustarse á la anterior y á esta circular.

LOS FARMACEUTICOS Y EL AUTOMOVIL :: :: ::

El lector se habrá detenido estos días ante una noticia fuerte que han traído los periódicos. Un médico español, el doctor Portillo, asegura que la ventilación pulmonar enérgica que provoca la marcha de un automóvil, resulta un poderoso agente curativo.

Es como para meditarlo despacio. Usted toma un taxi en la plaza (¡bueno, es un decir!) de la Constitución, y marcha hasta La Laguna y ya se ha curado usted su indigestión, o su raquitismo, o su arterioesclorosis. Pero hay más. Con la ventilación pulmonar enérgica que provoca la marcha del automóvil, logra usted también, según el doctor Portillo, una formidable profilaxis. Y a más ventilación, profilaxis más completa. Si sube usted, marchando a cincuenta kilómetros a la hora, vivirá cincuenta años en vez de cuarenta. Si sube usted a setenta kilómeteros, vivirá setenta, etc. Es maravilloso. No necesitará usted que nadie le toque el trigémino. Aunque pueda hurgarle las fosas nasales y de una manera contundente, un guardacantón o un poste del tranvía, si el chófer se descuida.

Mal porvenir para los farmacéuticos. Hace muy poco tiempo, el famosísimo doctor Asuero, profetizaba un fulminante cierre de farmacias, expulsados los específicos por el poder curativo de la asueroterapia. Ya anunciaba este «Pistón» tan terriblemente explosivo que se convertirían en bares las boticas.

Pero, nó. El porvenir está ahora más claro. Van a morir los medicamentos. Lo asegura el doctor Asuero. Y lo da a entender el doctor Portillo. ¿Y qué? Hay siempre un agente curativo nuevo. Los farmacéuticos se dedicarán a vender automóviles. Y no ganarán más que ahora con los específicos a precio fijo, pero tampoco ganarán menos.

Ministerio de Cultura 2010

miento social; el periodo en que la luz trata de romper las negras sombras del camino, y esos pasos, que diríamos los de un niño en andadores, los dan los pueblos, como la humanidad en conjunto, coreados con lágrimas y sangre.

ENVIO

En estos días de apreciaciones injustas y perniciosas propagandas de sombra y de sangre hacia los pueblos del Sur, yo, hermanos, fundida en vuestro sol y en vuestro ambiente, os tiendo los brazos con la sincera lealtad que sólo emana del amor y llorando con vosotros estos tristes dolores, espero, confío, que se rasgarán esas tinieblas y que el sol de Canarias, rutilante y magnífico, brillará en el horizonte de vuestra redención.

María de las Casas

EL SUCESO DE AYER

Una joven despeñada en Tahodio

A las cuatro de la tarde de ayer se recibió un aviso telefónico del guarda del depósito de explosivos que la Compañía española posee en el Valle de Tahodio, comunicando que acababa de ser visto, en el fondo del barranco conocido por «Guasamos», el cadáver de una mujer.

Inmediatamente marcharon al lugar del suceso, los agentes de esta Inspección de Vigilancia, señores Brea y Jalón, en unión de una pareja de la Guardia de Seguridad, comprobando la certeza del hecho.

El cadáver, que se hallaba en posición decúbito supino, fué indentificado por algunos vecinos, resultando ser de la joven Adela Cabrera Pérez, de 24 años de edad, soltera, y domiciliada en aquellas proximidades.

De la inspección realizada por los citados agentes, se deduce que la víctima se despeñó por el barranco, cayendo desde una altura de diez metros, suponiéndose que el accidente fué casual.

También acudió el Juzgado, que ordenó el levantamiento del cadáver, comenzando a instruír las oportunas diligencias.

Compañía de zarzuela

La función de anoche

Anoche dió su sexta función de abono en el Teatro Guimerá la compañía lírica de Luis Calvo, poniendo en escena la zarzuela en tres actos «La Pícara Molinera», letra de Torres del Alamo y Asenjo y música del maestro Luna.

Desde las primeras escenas la obra interesó vivamente al público, siendo seguida su representación con sostenida curiosidad, y aplaudiéndosele varios de sus pasajes.

En «La Pícara Molinera» coinciden todos los elementos precisos para asegurar el éxito de una obra: Interés del asunto, un buen libro, y una excelente música. En esta se manifiesta una vez más la maestría insuperable de Pablo Luna y su inagotable inspiración, tan bien probada por todas sus obras anteriores, y en esta de un modo incuestionable.

En la interpretación de «La Pícara Molinera» hallaron de nuevo ocasión Marcos Redondo y Matilde Martín para lucir sus especiales dotes de cantantes.

Contribuyeron también con su trabajo al franco éxito de la obra, Victoria Racionero y Rosita Cadenas; de ellos, Godayol, Marcén, Baraja, R. París, en primer lugar, y, en general, todo el conjunto de la compañía, perfectamente acoplado y acertadamente dirigido.

Los coros y la presentación, mejor, si cabe, que en las noches anteriores.

* * *

Para esta noche se anuncia el estreno de la última producción del maestro Vives, «Los flamencos», que ha obtenido gran éxito en toda España.

Comenzará la función con la zarzuela «El dúo de la Africana».

* * *

Mañana, sábado, se pondrá en escena, por segunda vez, a petición de numeroso público, la aplaudida zarzuela «La Parranda».

La Empresa nos dice que las localidades para esta función se pondrán a la venta en la contaduría del Parque Recreativo, desde hoy.

Aguas de VITTEL

(FRANCIA)

Indicaciones de la

SOURCE HEPAR

Litiasis biliar.
Infección de las vías biliares.
Cólicos hepáticos.
Insuficiencia biliar.
Secuelas hepáticas de las colonias.
Plétora abdominal.

DEPOSITARIO:
MANUEL F. FERIA

Pequeñas crónicas de todo el mundo

Una tarde en Chicago

Para ir de un barrio á otro, en este inmenso Chicago, es preciso realizar un verdadero viaje. Desde el automóvil que nos lleva rápidamente á través de la ciudad, desde el tranvía ó desde un coche del ferrocarril elevado, vemos que las calles rectas, interminables, uniformes, se suceden sin cesar unas á otras. Transcurre el tiempo y continúan pasando ante nosotros calles y más calles, que nos parecen siempre las mismas. Y experimentamos la sensación de hallarnos presos en una ciudad monstruosa, que nos persigue y nos rodea por todas partes cuando de ella queremos huir.

Desde el barrio apartado y silencioso en que ahora vivo, tengo que dirigirme hoy al centro ruidoso y febril de Chicago. Un paseo en el elevado resulta siempre un espectáculo divertido; y me encamino hacia la estación mas próxima. Subo apresuradamente la escalera. Al llegar al andén veo que un tren acaba de detenerse. La gente entra y sale con nerviosa impaciencia, y al instante nos ponemos en marcha.

En torno mio, como tantas otras veces, descubro los tipos más diversos y contradictorios, desde la rubita delicada y espiritual, al negrazo horrible; desde el señor apacible, hasta el neurasténico, obstinado masticador de gomas, que hace movimientos y gestos de impaciencia; desde el japonés diminuto, al sueco enorme... La gente, en todas las estaciones, sigue saliendo y entrando sin cesar. Pero ahora no es esta mezcolanza absurda y pintoresca lo que llama mi atención.

Pasear en el tren elevado, al mismo tiempo que un espectáculo curioso, resulta una lección muy instructiva. Leed los anuncios del coche en que marcháis ó de la estación á que hayáis llegado, y os encontraréis con los más grandes problemas resueltos. ¿Queréis descubrir el secreto de la elegancia? Pues no perdáis ni un momento; marchad á este ó al otro gran almacén, y compraos allí un traje ó un sombrero. ¿Queréis ser felices? Pues adquirid al punto las pastillas maravillosas del doctor X., que regularán vuestras funciones digestivas y os purificarán la sangre. Echad una ojeada en torno vuestro y veréis anunciado allí todo lo concebible y lo inconcebible, desde la "ice cream" más deliciosa, hasta la funeraria más recomendable; desde el insecticida más eficaz, hasta una conferencia de míster Pussyfoot Johnson, el gran amigo de la "ley seca" y predicador anti-alcohólico.

Para los que incurrimos con frecuencia en los feos pecados de la curiosidad y de la indiscreción, resulta verdaderamente tentador el tren elevado. Marchar en él puede decirse que equivale á darse un paseo por el interior de muchas casas. Al pasar á toda velocidad por encima de los tejados, ó á la altura de los terceros ó cuartos pisos, podemos colarnos de rondón—espiritualmente, se entiende—á través de alguna ventana, en espera de hacer descubrimientos trascendentales. Hoy la fortuna no quiso favorecernos, y sólo hemos logrado divisar desde nuestro asiento lo siguiente: Un señor que leía un periódico; una magnífica cabellera rubia tendida al sol, sin que viéramos por donde andaba la cabeza de la dueña; media docena de negros de todos tamaños y matices que en el porche de una casa parecían discutir muy en serio algo verdaderamente grave; una señora tumbada en una hamaca y, finalmente, el interior de una oficina comercial, donde los empleados, en mangas de camisa, trabajan indiferentes al ruido y al paso del tren.

Rápidamente siguen apareciendo y desapareciendo ante nuestros ojos, casas de madera, que parecen las mismas siempre. Atravesamos calles rectas, interminables—iguales también unas á otras—, donde los automóviles y los tranvías se cruzan incesantemente en opuestas direcciones, donde la gente va y viene de contínuo llenando las aceras. En un parque que acabamos de dejar atrás, hay gentes que juegan al "tennis", que filosofan ó dormitan tumbados sobre el césped, que reman incansablemente, cruzando en todas direcciones el lago de aguas azules y tranquilas.

A medida que nos acercamos al centro de la ciudad, los ruidos crecen, los edificios se agigantan, las gentes caminan más de prisa, se agitan, se apretujan y codean, sin saber por qué, dirigidos por una mano invisible, dominadora, caprichosa y cruel.

El tren se detiene un instante en otra estación. Salto al andén apresuradamente, á desaparecer, en la enérgica y atolondrada corriente de vida que por todas partes me rodea.

Antonio Heras

Chicago.

Información judicial

Señalamientos

Para hoy se halla señalada la vista de la causa incoada en el Juzgado de esta capital, contra Juan Marrero Pérez, acusado del delito de estupro.

El Ministerio Fiscal, en sus conclusiones provisionales, pide se le imponga al procesado la pena de 4 meses de prisión, indemnizar á la perjudicada en concepto de dote, con la cantidad de cinco mil pesetas y reconocer la prole que pudiera resultar.

Defenderá al procesado el letrado señor Gil-Roldán.

—También se celebrará hoy ante la Sala de lo Criminal de esta Audiencia, la vista de la causa instruída en el Juzgado de esta capital, contra Domingo Esquivel Díaz y otro, acusados del delito de lesiones.

Informarán los letrados señores Schwartz, Gil-Roldán y Oramas.

—Mañana, sábado, tendrá lugar en la Sala de la Sección de lo Civil, la vista de los autos del juicio declarativo de mayor cuantía tramitado en el Juzgado de Santa Cruz de la Palma, á instancia del procurador don José Jaubert Díaz, en representación de don José Miguel Guerra Fernández, contra doña Amelia Martínez Pérez, sobre reclamación del capital de un préstamo, intereses y costas, en virtud de apelación interpuesta por la parte demandada contra la sentencia recaída en los referidos autos.

Defenderá los derechos de la parte apelante, el abogado don José V. López de Vergara.

Juicios celebrados

Ante el Tribunal de Derecho de esta Audiencia, se celebró ayer la vista de la causa seguida en el Juzgado de Granadilla, contra Antonio Hernández, acusado del delito de allanamiento de morada.

El Ministerio público mantuvo sus conclusiones provisionales que elevó a definitivas, calificando los hechos como constitutivos de los delitos de allanamiento de morada y violación en grado de tentativa, pidiendo se le impusiera al procesado la pena de dos años, cuatro meses y un día de prisión, por el primer delito, y dos meses de reclusión, multa de 125 pesetas y pago de las costas procesales, por el segundo.

La defensa, a cargo del letrado señor Ballester y Pérez-Armas, interesó la absolución de su patrocinado.

El juicio quedó concluso para dictar sentencia.

Sentencias

Por el Tribunal de Derecho de esta Audiencia se ha dictado sentencia en la causa procedente del Juzgado de Icod, por el delito de hurto, contra María Esperanza del Rosario González Perdomo.

Por dicho fallo se condena á la procesada á la pena de cuatro meses de reclusión, y pago de las costas procesales.

—Igualmente se ha dictado sentencia en la causa incoada en el Juzgado de la Orotava, contra Antonio Alvarez Ruiz y Joaquín López García, acusados del delito de lesiones.

Se condena al segundo de los citados procesados, á la pena de dos años de reclusión, mil pesetas de multa y pago de la mitad de las costas, y se absuelve al primero por hallarse comprendido dentro de los beneficios del Decreto de Indulto, declarando de oficio la otra mitad de las costas procesales.

Incidente contencioso-administrativo

Por el Tribunal provincial Contencioso-administrativo de esta Audiencia se ha dictado auto en el incidente de apelación interpuesto por el abogado del Estado, alegando la excepción de falta de personalidad del recurrente don José de las Parras, como director del décimo distrito de la Compañía Telefónica Nacional de España, declarando haber lugar a la referida excepción de falta de personalidad y de defecto legal en el modo de formular la demanda en el recurso contencioso interpuesto contra los acuerdos del Cabildo insular de Tenerife, por el cual se le impidió que continuase el tendido de circuitos telefónicos entre esta capital y la Orotava.

Para Señoras

Se acaban de recibir de París y Madrid, en los almacenes «AU PETIT PARIS», los modelos de sombreros de la temporada.

También se han recibido los modelos de la acreditada casa Bona.

Valentín Sanz, 8. Teléfono, 562. Santa Cruz de Tenerife.

ACONTECIMIENTO EXTRAORDINARIO

Gran fiesta del Mantón de Manila

Después de un enorme sacrificio por nuestra parte, hemos reunido la más grande y selecta colección de los auténticos Mantones de Manila, reduciendo su valor para poderlos dar a precios de fábrica o algo menos.

ARTICULOS PARA REGALOS

Sederías exóticas. — Sedas naturales. — Kimonos fantásticos. — Pyjamas de seda. — Crespón Georginette. — Crespón de colores. — Flor de China. — Popelín de seda rayado.— Mantelería bordada. — Calados del país. — Borderías de Malta. — Otomán de todas clases. — Raso real de todos colores. — Artículos de caballero. — Equipos para novia.

EL "GRAN BAZAR TENERIFE" — DE — Pohoomull Khiamull garantiza que en la fabricación de sus Mantones de Manila sólo se emplea seda natural de nuestros criaderos de la India.

●

"GRAN BAZAR TENERIFE" — DE — Pohoomull Khiamull

Plaza de la Constitución

SANTA CRUZ DE TENERIFE

ARTICULOS DE NOVEDAD

Marfil tallado japonés. — Objetos de plata y cobre, repujados. — Figuras de arte en maderas finas talladas. — Bisutería fina. — Carteras, bolsos y cojines de cuero en pirograbado. — Joyas de oro y plata. — Collares de finas y valiosas piedras. — Perfumería fina. — Juegos de Té y Café, de Zarzuma. — Y otra infinidad de artículos difíciles de enumerar.

Además de los artículos enumerados, tenemos cuanto pueda desear el gusto más refinado.—Nosotros garantizamos nuestros artículos y la baja de nuestros precios, como los mejores del comercio de esta plaza.

Liquidación de Mantones

Una oportunidad para usted, adquirir un mantón de Manila por un precio sumamente económico. La Casa M. DIALDAS salda un enorme stock de mantones de todas clases y precios y con dibujos y bordados de última moda, mientras duren las actuales obras de la plaza de la Constitución.

M. DIALDAS

(BAJOS DEL CLUB INGLES) — PLAZA CONSTITUCION, núm. 9

Lo más nuevo, lo mejor y lo más barato

En gabanes, gabardinas, trincheras y trajes confeccionados de la renombrada marca REGIUS, de estilo «Brumel», se venden con gran éxito y a PRECIOS SORPRENDENTES en el nuevo establecimiento BARATILLO INGLES, donde se reciben constantemente las últimas novedades y los dibujos más sobresalientes en Camisería y Corbatería selecta, tirantes, ligas, pullovers de fantasía, calcetines novedad y otros muchos artículos propios para caballero.

Tanto los artículos como los precios que aplicamos no admiten competencia alguna, toda vez que son acabados de recibir directamente de las principales fábricas europeas y americanas.

Nuestro sistema de venta nos permite vender a precios cada día más baratos, por estar fundamentado en el postulado de vender mucho, porque vendiendo mucho se puede vender barato.

Antes que usted haga sus compras piense que el BARATILLO INGLES le ofrece todos los artículos

NUEVOS, BUENOS Y BARATOS

Alfonso XIII 40.—Santa Cruz de Tenerife

Harina Lacteada "El Niño"

MARCA NACIONAL

Muestras y folletos gratis a quien lo solicite de la SOCIEDAD LECHERA MONTAÑESA, A. E., Plaza Cataluña, núm. 20. — BARCELONA

(Alimento completo para los niños)

Elaborada con arreglo a una novísima fórmula que responde a los más modernos procedimientos científicos en materia de alimentación infantil.

En la composición de la HARINA LACTEADA «EL NIÑO» entra una sustancia vitamínica que evita el raquitismo, y cuando ya existe, lo cura.

Es auto-digestiva y de una asimilación perfecta. Es de agradable sabor como conviene al delicado paladar de los niños. Consolida sus huesos y fortifica sus músculos, asegurándoles un capital de salud para el porvenir.

En virtud del Concurso del Bote Misterioso, por medio del cual se distribuye premios de 500, 100 y 25 pesetas, entre los consumidores, y otros equivalentes a la cuarta parte de aquellos, destinados a los comerciantes expendores de botes con premios, las etiquetas de la Harina Lacteada no tienen ya valor.

Representante en Santa Cruz de Tenerife: ANTONIO GALVAN: Emilio Calzadilla, 28.

CAPITAL: 10.000.000 DE PESETAS, ENTERAMENTE NACIONAL

Con este tiempo lluvioso se mojará Vd. los pies y la consecuencia de ello es, muy amenudo, un resfriado. Presérvese Vd. y compre

Tabletas de Aspirina

Es el medio más eficaz contra toda clase de resfriados. Al comprarlas exija siempre el embalaje original „Bayer".

Grandes Almacenes "Au Petit Paris"

Para señoras, hemos recibido los artículos de la temporada, como lanas, gamuzas, pieles «Renard» en trozos y enteras, sombreros, abrigos, jerseys, pullovers, paños de novedad, paraguas, trajes de calle en punto con metal y en lana primera calidad, crespones de China y Georgette, satinados y lisos, «tua de sua», blondas, ondulinas, charmelinas, royales charmé, glacés liso y bordado, abanicos de plumas, montanes, salidas de teatro, juegos de ropa interior, gran surtido, «culotte» de seda, todos los colores, etc. etc.

PARA CABALLEROS.—Camisas, cuellos, corbatas, calzoncillos, calcetines, tirantes, ligas, cinturones, pañuelos y camisillas.

PARA NIÑOS.—Abriguitos, capitas, fajas, chambritas, camisas, combinaciones, trajecitos, zapatitos, ajuares, juguetes, etc.

ARTICULOS PARA REGALOS, gran surtido; perfumerías Gal, Coty, Houbigant, Cortés, Yarled's, Oriental, Myrurgia, Robilland, Tierruca, etc.

VALENTIN SANZ, 8.—TELEFONO 562. SANTA CRUZ DE TENERIFE

Magnesia calcinada "ERBA"

Pesada -- Hidratada -- Refrescante
Antipútrida -- Antiácida

De venta en todas las farmacias y droguerías

Representante: D. A. JOSE MARIA SEGURA ADELL. — Pérez Galdós, número 1 — Santa Cruz de Tenerife

Ministerio de Cultura 2010

Gobierno civil de la Provincia

DE SANTA CRUZ DE TENERIFE

PUERTOS

Don Buenaventura Benito Quintero, Gobernador civil de esta provincia.

Hago saber: Que en cumplimiento de lo dispuesto en la Real orden de 3 de septiembre de 1912, se abre información pública acerca del proyecto, que se inserta a continuación, de modificación de las tarifas de arbitrios de Puertos y explotaciones tarifadas, aprobadas por real orden de 14 de julio de 1923 para el puerto de Santa Cruz de Tenerife.

El plazo para presentar reclamaciones será de 30 días contados a partir de la publicación del presente edicto en el Boletín Oficial de la provincia, pudiendo formularse aquellas en la Sección de Fomento de este Gobierno, durante los días hábiles del plazo antes señalado.

Santa Cruz de Tenerife, 25 de noviembre de 1929.—B. BENITO

Proyecto de modificación de las tarifas de arbitrios de puertos y explotaciones tarifadas, aprobadas por R. O. de 14 de julio de 1923 para el puerto de Santa Cruz de Tenerife.

Modificación primera.—A la tarifa de arbitrios para obras sobre mercancías, se añadirá la siguiente:

TARIFA ESPECIAL sobre mercancías que arriben a este puerto en régimen de transbordo o de tránsito, o sea que desembarquen en su muelle y zona de servicio con objeto de ser reembarcadas para alcanzar su destino final.

AL DESEMBARQUE

Por tonelada de 1.000 kilógramos.

En las tres navegaciones: el 25 por ciento de la tarifa general correspondiente, de arbitrios para las obras.

AL EMBARQUE

En las tres navegaciones; Libre.

Nota.—Se exceptúan el embarque y desembarque de mercancías que procedan de puertos del archipiélago canario, las cuales seguirán las reglas de la tarifa general vigente.

Modificación segunda.—A la tarifa cuarta, se añadirá la siguiente:

TARIFA ESPECIAL para ocupación de superficie con mercancías que arriben a este puerto en régimen de transbordo y que se depositen en espera de proseguir su destino final, en los muelles del dique sur, norte y zona de servicio:

POR CADA DIA Y METRO CUADRADO

Durante los siete primeros días: Gratuita.

A partir del séptimo día: la tarifa general vigente.

Nota.—Se exceptúan las mercancías que procedan de puertos del Archipiélago canario, las cuales seguirán las reglas de la tarifa general vigente.

Modificación tercera.—El epígrafe primero *de la tarifa número 10, para el uso de remolcadores* y servicio de buzos, quedará redactado como sigue:

«Por cada remolque efectuado dentro del puerto, de buques de cabotaje o pesqueros, diez pesetas.»

Santa Cruz de Tenerife, 30 de octubre de 1929.—El Presidente interino, Andrés Llombet.—P. A. de la Junta.—El secretario contador, p. a. El Oficial primero, Juan V. Mandillo.—Es copia: El Gobernador, B. Benito

EMPRESAS DE AGUAS

COMUNIDAD «CHACORCHE»

Para conocimiento de los señores contratistas de perforación de galerías, se hace público por el presente anuncio, que esta Comunidad, en sesión extraordinaria de su Junta general, de fecha 10 de los corrientes, acordó sacar a subasta, por sistema mecánico, la perforación de cuatrocientos metros (como mínimo), de su mina sita en la jurisdicción del pueblo de Candelaria; unos ochocientos metros de zanja para acueducto en el interior de la mina y arreglo del camino que conduce a dicha galería, dándose el plazo para la presentación de ofertas hasta el día ocho del próximo mes de diciembre.

Las ofertas deben ceñirse al pliego de condiciones que se halla de manifiesto en la Secretaría de esta Comunidad, todos los días, de las doce a las quince horas.

Villa de Güímar, 16 de noviembre de 1929 —El presidente, Antonio Avila.

Taller de instalaciones

Y REPARACIONES ELECTRICAS

— GARCIA GRANADOS —

Calle Candelaria, número 6, esquina a Santo Domingo.—Teléfono, 320

Ha sido abierto este taller donde encontrará usted la máxima garantía de solvencia técnica, unida a una gran economía en los precios.

Motores eléctricos, transformadores, dinamos alternadores e instalación reparación rápida, económica y garan tizada. Si tiene alguna máquina averiada, pruebe a enviárnosla; le aseguramos, desde ahora, que ha de quedar contento.

Instalaciones de alumbrado de todas clases, en tubo o sin él, empotradas, y de alumbrado y arranque en los automóviles. Encárguenos un proyecto, el cual se le hará gratis y sin compromiso.

Instalación de alumbrado en los buques; además nos encargamos de la conservación y reparación de las instalaciones y maquinaria eléctrica de los mismos.

También admitimos encargos para instalaciones de Rayos X y su conservación.

Líneas eléctricas de transporte, redes de distribución, etc. etc.

PIDANOS UN PROYECTO

Calle Candelaria, número 6, esquina a Santo Domingo.—Teléfono número 320.

Perborato dental "CASTILLO"

DENTIFRICO

De venta en farmacias y droguerías.

Consulte a su dentista, que le impondrá de las cualidades sin rival de este preparado.

Laboratorios Químicos «CASTILLO» — GIJON

Agente general para Canarias: José Palomino Rendon y Seco —Rambla de Pulido, 61, pral. — Santa Cruz de Tenerife —

SUCESOS

Herido de gravedad en una reyerta

Encontrándose de servicio una pareja de la Guardia civil, el martes último, por el caserío «Las Toscas», término municipal de Tegueste, tuvo conocimiento que en la noche anterior se había promovido una reyerta en la carretera de dicho pueblo a Tejina.

Inmediatamente se personaron en el sitio indicado, donde se encontraron con el juez municipal, que estaba tomando declaración a Honorio Melián Rivero, de 32 años de edad, víctima de este suceso.

El herido, según dictamen del médico titular de Tegueste, recibió dos puñaladas de pronóstico grave.

Como presunto autor ha sido detenido Angel García Molina, de 25 años, a quien le fué ocupada la navaja con que cometió el hecho.

Joven despeñada

Según comunica la Guardia civil del puesto de Hermigua (Gomera), en ocasión en que bajaba, con un haz de leña, por la orilla del barranco conocido por "El Juncal", la joven Lucía Brito, de 14 años, a la que acompañaban sus padres, tropezó en unas piedras, teniendo la desgracia de caer al fondo de aquél, produciéndose la muerte instantánea, a consecuencia de haberse fracturado el cráneo, según dictamen del médico titular de dicha localidad.

En el lugar del suceso se personó el Juzgado de Instrucción, que ordenó el levantamiento del cadáver, comenzando a instruir las diligencias del caso.

Heridos

En la Casa de Socorro han sido asistidos últimamente los siguientes heridos:

Esteban Trujillo, de 36 años, domiciliado en Gracia, herida contusa en la región parietal izquierda.

Juan Domínguez, de 2 años, domiciliado en La Cuesta, herida contusa en la región frontal.

Dolores Correa, de 21 años, domiciliado en Pescadores, 18, erosiones en distintas partes del cuerpo.

Domingo Pineda, de 60 años, domiciliado en Huerta, 12, herida contusa en la región mentoniana.

Gregorio Hernández, de 12 años, domiciliado en San Antonio, 37, herida contusa en la región occipital.

José Ramos, de 12 años, domiciliado en San Juan Bautista, 31, herida contusa en el labio inferior.

INFORMACIONES OFICIALES

VIDA MUNICIPAL

Construcciones

El Inspector municipal de Sanidad ha devuelto, debidamente informados, los planos de reforma y construcción presentados por don José Núñez y don Juan Rumeu, en las fincas de su propiedad enclavadas en el camino del Hierro y calle de los Molinos, respectivos.

—También han sido devueltos, con informe favorable, los planos de reformas proyectados por don José García y don Pedro Déniz, en sus casas sitas en la calle de Santa Clara y Valle del Bufadero.

—Se ha remitido al Inspector municipal, para que informe, expediente de ampliación del Asilo Provincial de Dementes, que proyecta llevar á cabo la Mancomunidad Interinsular.

Don Augusto Brito Lorenzo, como apoderado de don Luis Díaz García, ha presentado planos, memoria e instancia, solicitando permiso para efectuar reformas en la casa número 32 de la calle de Pescadores.

—Don Jorge Woldan, ha presentado planos, memoria e instancia solicitando permiso para efectuar reformas en una casa de su propiedad, situada detrás de la finca de don Fernando de Massy, en la Avenida de Bélgica.

—El Inspector municipal de Sanidad ha devuelto, debidamente informados, los planos de construcción de una casa en la calle de Candelaria que proyecta hacer doña Rosario Afonso, viuda de Calzadilla.

Alumbrado público

Al director de la Compañía Eléctrica se le ha comunicado acuerdo de la Permanente, el 25 del mes en curso, aprobando el tercer modelo de columnas para el alumbrado público, que presentó.

Licencia

Antonio Pineda Prieto, bombero de primera clase, ha presentado instancia solicitando quince días de licencia para marchar a la Península, con objeto de resolver asuntos propios.

Cierre de un solar

Don Felipe Gómez Revuelta ha presentado planos e instancia solicitando autorización para la fijación de las alineaciones previas y cierre del solar de su propiedad, sito en la calle de Pescadores, según se le ha notificado en informe emitido por el arquitecto municipal.

Permisos de acoples

Se han concedido los siguientes permisos de acople a la tubería del agua a presión:

A don Lucio Morales Marrero, para la casa número 56 de la calle de San Martín.

A doña Susana Galloway, para las casas números 34, 36, 38 y 40 de la calle de Pescadores.

A don Domingo Martín García, para la casa número 28 de la calle de Regla.

De policía urbana

Se ha participado al aparejador municipal ordene el arreglo de los adoquines que se encuentran hundidos frente á la casa número 2 de la calle de Candelaria y los pretiles sueltos frente á la casa número 2 de la calle del Doctor Comenge.

Permisos de acoples

Se han concedido los siguientes á la tubería del agua á presión:

A doña Remedios Sosa Pérez, para la casa número 22 de la calle de Santa Rosalía.

A don Aurelio Chico, para las casas números 38 y 40 de la calle de San Martín.

A los señores Elder y Fyffes, para la casa número 6 de la calle del Señor de las Tribulaciones.

A don José Manuel Albelo, para la casa número 34 de la calle de San Sebastián.

DE SOCIEDAD

Viajeros

Han llegado de Las Palmas don Ezequiel Hernández, Mr. C. W. Wright, don Antonio Estévez, don Antonio Navas, don Roque Montesdeoca, don Antonio Ramírez, don José Guedes, don Juan Pérez, Sor Juana, don José Palomino, don Rafael Expósito, don Narciso Pérez, don Jaime Mola, don Sebastián Pérez y don Juan Sánchez.

—En el vapor "Infanta Beatriz" hará viaje en la mañana de hoy el capitán de Intendencia don Elviro Ordiales, que marcha á Madrid, donde fijará su residencia, en situación de disponible.

—En el vapor "Infanta Beatriz" llegaron ayer de Barcelona, Sor Manuela del Amparo, Sor Mercedes Santa Teresa, doña Adela Arriaga, don José Martínez, don José Díez Jiménez, don Ruperto Pozuelo, doña Gracia Sala, don Juan Pailés, don Elías N. Freische, señora e hija, don Fernando Bustamente, doña María Barrera, don José Berlenini y don José Grandino.

—En el mismo buque llegaron de la vecina isla, don Julio Muckensbrod, don Francisco Vela, don E. García, don Miguel Martín y F. de la Torre, don Juan González, don Francisco Pérez y señora, don Jesús González, don J. Acosta, don Pedro Bravo, don Ernesto Martínez, don R. García, don Servando Marrero y don José Marín Fernández.

—De su viaje á la Península ha regresado, en unión de su señora esposa é hija, el comerciante de esta plaza don Manuel González y González.

—Para la Península harán viaje hoy doña María Molowny de Galván, señorita Angelina Mora García, Mr. Pelsmeked, don Leslie A. Dunk, don Amador Valderi, don Fernando Curbelo y señora, don Mario Arauz y señora, don Rafael Limis, don Francisco Renshaw y señora, don Leopoldo Gorostiza, don Antonio Nogales y don Cayetano Alvarez.

—También embarcará para Cádiz, el oficial de Telégrafos don Domingo Izquierdo.

Enfermos

En Tafira, donde reside, se encuentra gravemente enfermo el escritor y comandante de Infantería retirado, don Manuel Picar y Morales.

—En Las Palmas se halla restablecido de la indisposición que le ha retenido en cama varios días, don Emiliano de Urquía y Redecilla, Delegado de Hacienda.

Necrología

Ha dejado de existir en el lugar conocido por Monte Lentiscal, en Gran Canaria, donde pasaba la temporada veraniega, don Lucas Alzola y González Corvo, que contaba en Las Palmas con numerosas amistades, entre las cuales su muerte ha sido muy sentida.

Noticias deportivas

Entre infantiles

El domingo contenderán en el campo del "Iberia" los equipos "Arcona" y "Estrella", que alinearán los siguientes jugadores.

"Arcona":—Diego; Guillermo, De Armas; Ruano, Rodríguez, Barrios; Hernández I, Hernández II, Martín I, Martín II y Del Pino.

"Estrella":—Amadeo; Juanito, Herrera; Solero I, Minuto, Nicolás; Solero II, Luis, Antonio, Fernández y Calixtro.

Dichos equipos se disputan el título de campeón infantil del Toscal.

De Garachico

Fiestas de San Andrés

Programa de los festejos que en honor del apóstol San Andrés, se celebrarán en el barrio de la Caleta de Interián, de esta Villa, durante los días 29 y 30 del corriente y 1 de diciembre próximo.

Día 29.—Al amanecer, repique general de campanas y numerosos cohetes, anunciarán el comienzo de las fiestas.

A las 2 de la tarde, el típico número de las libreas, que llamará seguramente la atención por su nuevo indumento.

A las 4, hará su entrada la banda municipal de música de Garachico, que con tanto acierto dirige el maestro don Santiago Alvarez.

A las 5, concierto por la citada banda.

A las 7, laudes, maitines y Nombre en la ermita, en honor de San Andrés, con sermón, y terminado éste, procesión.

A las 9 y media, concierto de guitarra a cargo del notable guitarrista señor Alvarez, en el antiguo salón-escuela.

A las 11, gran festival en la plaza de San Andrés, con concurso de fuegos artificiales, amenizado por la misma banda.

Seguidamente, bailes populares, que durarán hasta la siguiente madrugada.

Día 30.—A las 6, diana por la banda, que recorrerá el barrio.

A las 9, misa con vestuarios, en la ermita, que será cantada por el coro que dirige el organista Sr. Mansito, ocupando la cátedra sagrada el licenciado señor Segovia.

A las 11, solemne procesión, que, acompañada del clero, banda de música y pueblo, recorrerá el acostumbrado trayecto.

A las 2 de la tarde, batalla de flores en el campo de deportes el "Interian F. C.".

A las 4, encuentro de fútbol en el mismo campo, siendo ambos espectáculos amenizados por la repetida banda de Garachico.

A las 9 de la noche, verbena en la plaza de San Andrés, que lucirá un artístico alumbrado a la veneciana.

Día 1 de diciembre.—A las 8, misa cantada, en la ermita.

A las 2 de la tarde, corrida de sortijas en automóvil.

A las 4, interesante match de fútbol entre un afamado equipo de la capital y el "Interian F. C." de este barrio de Garachico.

Como remate habrá numerosos bailes en casas particulares.

LA COMISION.

Registro civil

NACIMIENTOS

María de la Candelaria Siliuto Marrero.

Carmelo Borreguero Cabrera.

María de los Dolores Díaz Alamo.

Honorio Díaz Marrero.

Salvador Martín Bruno.

Carlos Moreno García Talavera.

Rogelio García Concepción.

Orlanda Martín Febles.

DEFUNCIONES

América Alonso Expósito, de esta capital, 16 años, soltera. Paratífus.—Hospital.

Gloria Golfa Rodríguez, de esta capital, 18 meses. Disenteria.—Los Campos.

Celta García Perera, de esta capital, 82 años, viuda. Colapso cardiaco—.San Martín, 33.

Candelaria Fuentes Rodríguez, de esta capital, 15 meses. Pneumonía.—Fomento, 32.

ESPECTACULOS

Parque Recreativo

A las nueve menos cuarto, la película en cinco partes, "El valle de los gigantes".

A las nueve y media, estreno de la película cómica "Suerte que tiene uno".

Cine La Paz

A las nueve, estreno de la película "Sangre y arena", por el malogrado actor Rodolfo Valentino.

Teatro Leal. (Laguna)

En popular gran programa cómico, con divertidas películas.

Por la noche, despedida definitiva del célebre hipnotizador "Onofroff", y gran programa cinematográfico.

Cinema Victoria

A las 7 y media y 8 menos cuarto, la extraordinaria e interesante película en 7 partes, "El bosque en llamas", por Antonio Moreno.

A las 9 y cuarto, "Del abismo a la cumbre", de la casa Fox.

CIRCULO DE AMISTAD XII DE ENERO

Casino de Santa Cruz de Tenerife

El domingo próximo, primero de diciembre, de las 4 de la tarde a las 9 de la noche, celebrará este Casino en sus salones una GRAN MATINEE.

Lo que se comunica a los señores socios por si se dignan honrar el acto con su asistencia y la de las señoras y señoritas de sus familias.

Santa Cruz de Tenerife, 29 de noviembre de 1929.—El secretario, Joaquín Ruiz.

NOTA.—Se ruega no traer al baile menores de edad.

Hotel Madrid

Plaza de la Iglesia.—Santa Cruz de Tenerife

Este hotel es el mejor de los establecimientos de su género, pues está instalado en una casa de reciente construcción, en la que se han empleado los más modernos materiales.

Todas las habitaciones son amplias, con techos muy altos, grandes balcones, decoradas al temple, pisos de mosaico, muebles y ropas completamente nuevos.

Recientemente se ha recibido una espléndida vajilla de plata, loza y cristalería, fabricada exclusivamente para este hotel.

Por necesidades del negocio se ha ampliado el comedor, y se ha aumentado la servidumbre, para que la clientela que nos honra esté atendida en todo momento.

Para la próxima temporada de invierno se ha contratado un cuarteto, que amenizará las comidas.

Cuanto existe y cuanto se proyecta, será sin alterar nuestros precios.

Pensión completa, desde 8 a 10 pesetas.

No deje de visitarnos en su próxima estancia en esta.

Peletería "La Estrella"

Con motivo de tener que reedificar este inmueble y a fin de reducir sus existencias, se hace una gran rebaja de precios en todos sus calzados, acreditados por su inmejorable calidad.

CANDELARIA, 33

AVISO

Sociedad de explotaciones de agua del Barranco de Araca

Los señores agricultores de esta costa que deseen adquirir agua de esta Sociedad, de una manera periódica, lo harán por escrito a esta Secretaría, calle de José Murphy, número 2, expresando la cantidad de agua y tiempo en que ha de servírsele.

El plazo para la admisión de pedidos se cerrará el día 1 de diciembre.

Santa Cruz de Tenerife, 20 de noviembre de 1929.

El secretario, Bernardo Ascanio.

Real Club Tinerfeño

En la tarde del domingo próximo, 1 de diciembre, y hora de las 4 y media, se celebrará en los salones de esta Sociedad un te-baile.

Lo que se comunica a los señores socios por si desean honrarlo con su asistencia en compañía de sus familiares.

Santa Cruz de Tenerife, 28 de noviembre de 1929.—El secretario, Carlos La-Roche.

Centro de Dependientes

Convocatoria

Con el fin de discutir y aprobar definitivamente el proyecto de nuevo contrato del trabajo, para el comercio de venta al por mayor y detail, se convoca a todos los dependientes asociados, pertenecientes a dicho ramo, para el próximo viernes, día 29 del actual, a las ocho en punto de la noche, rogándose encarecidamente la mayor y puntual asistencia.

Santa Cruz de Tenerife, 26 de noviembre de 1929.—El secretario, M. Fernaud.—V. B. El presidente, Arsenio R. Delgado.

Monumental Liquidación por derribo

Sólo por muy :: pocos días ::

Estando próximo a finalizar el plazo concedido por la Alcaldía para la fabricación del edificio donde está instalado el

Gran Bazar Universal

se liquidan todas sus existencias a precios increíbles. Solo con una pequeña visita puede comprobar las ventajas que le proporciona esta casa para surtirse por muy poco dinero.

Regalamos camisas para caballero, de superior calidad y tinte completamente sólido, solo por 3'55 4'50, 5'00 y una extensa variedad desde lo más refinado, a precios de ganga.

Colchas que vendíamos a 10'00 pesetas, solo por 7'50; las de 12 a 9'50. De seda, superior calidad, solo por 18'00 en tamaño de matrimonio.

Gerseys de finísima calidad solo por 7'00 pesetas de pura seda; tenemos en este artículo un enorme surtido que damos a precio de regalo en colores de gran moda y de una solidez reconocida.

Piezas de mahón azul de ocho varas, de muy buen tinte y calidad solo por 4'35.

Pijamas de caballero, señora y niños, tenemos para todos los gustos a precios de fábrica. Cajitas de pañuelos en dibujos de gran moda y muy buena calidad los damos con un 25 por ciento de pérdida.

Toallas de superior calidad, desde 0'75 hasta lo mejor que se fabrica. Este artículo como muchos otros lo damos por bastante menos de su coste.

Medias de hilo de muy buena calidad, desde 1'25. Las de seda, a 3'00, 1'95, y lo mismo saldamos todas las existencias en punto, que son considerables, por la mitad de su valor. Terminamos de recibir una partida de «Hole Cluf» de seda natural tan esperada por nuestra distinguida clientela, que también saldamos al coste.

Alfombras de distintas calidades desde 2'95.

Trajes para caballero, desde 45'00 pesetas, de calidad superior para invierno, gabanes, trincheras, impermeables y abrigos desde 35'00 pesetas. Corbatas de muy buena calidad, desde 0'75. También se liquidan todas las existencias en tapices y tapetes de todos los tamaños y en dibujos preciosos.

Sábanas de baño, solo por 4'90. Chalecos para caballero, desde pesetas 8'00 hasta lo mejor y más chic de la temporada.

Mantas de lana a precios locos. Las de viaje de lana y mitad en piel, en peluche de pura seda y también las liquidamos en astracán finísimas a mitad de su precio.

Cinturones para caballero, de superior calidad y para todos los gustos. Tirantes desde 1'75. Mantelerías variadas de todos los precios y calidades.

Piezas de tela blanca desde 9'90 y 12'50. Velos de mañana, de superior calidad, desde 2'50. Fajas para señora desde 4'00 pesetas. Trajes de punto de seda y lana desde 20'00 pesetas. Bufandas de seda de todas clases, a precios sorprendentes.

Paraguas de señora y caballero de superior calidad, desde lo mejor hasta lo más económico.

Sedería para señoras; tenemos particular interés en saldar este importante renglón, por tener exceso, por tanto damos precios de regalo. En esto tienen las señoras la ocasión única para vestir elegante por poquísimo dinero.

Esta gran rebaja equivale a que nos quedemos sin existencias dentro de pocos días; por tanto conviene se den prisa en visitarnos, y serán nuestras propias propagandistas.

Ministerio de Cultura 2010

Movimiento de buques

Entradas de ayer

VAPORES.—"Tourny", francés, de Bathurst y Dakar, con carga general y tres pasajeros de término. Consignado á Hamilton.

"Infanta Beatriz", español, de Cádiz y Las Palmas, con 72 pasajeros de término y 22 en tránsito. Consignado á M. Cruz.

"Mont Genevre", francés, de Buenos Aires, con cereales. Consignado á Elder.

"Sunflower", portugués, de Lisboa y Punta Delgada, con gasolina. Consignado á Elder.

"Colón", español, de Santa Cruz de la Palma y escalas. Consignado á Elder.

"Astur-Galaico", español, de San Sebastián de la Gomera y escalas. Consignado á J. Padrón.

Salidas

VAPORES.—"Tourny", para Marsella; "Guanche", para Adeje y escalas; "Gadir", para Icod; "Mont Genevre", para Barcelona y Marsella; "Sunflower", para Lisboa; "Lanzarote", para Las Palmas; 'Chasna", para Puerto de la Cruz y escalas, y "Colón", para Adeje y escalas.

El reglamento de la Compañía Telefónica

En consejo de Ministros celebrado hace pocos días, se aprobó el Reglamento de la Compañía Telefónica.

En dicho Reglamento se delimitan especialmente las facultades del Gobierno y la acción que éste se reserva en todo caso.

Se fijan también los coeficientes mínimos de amortización por depreciación de material.

Se extiende la franquicia oficial a los delegados de Hacienda, presidentes y fiscales de Audiencia, rectores de Universidades, comandantes de Marina, y la dirección general de Seguridad.

Se señalan normas en el reglamento aprobado para aplicar los preceptos esenciales del real decreto publicado en la Gaceta del 29 de diciembre de 1928.

Se amplía el concepto radiourbano y se establece que las tarifas urbanas habrán de regir dentro del perímetro del término municipal.

Cuando se dé el caso de dos núcleos de población pertenecientes a dos términos municipales y separados entre sí por una distancia de cien metros, se considerarán como si fueran de un solo término.

SECCION AGRONOMICA

AVISO

Se pone en conocimiento de los Ayuntamientos, Sociedades y particulares á quienes interese que, existiendo disponibles 5.000 plantones de morera, se procederá á su reparto durante el próximo mes de diciembre.

Las solicitudes deben dirigirse por escrito á la Sección Agronómica de esta capital, Suárez Guerra, 49, bien entendido que los gastos de embalaje y transporte correrán de cargo de los solicitantes, á quienes se proveerá de una orden para recoger los plantones que les correspondan en el Jardín de Aclimatación de la Orotava.

Santa Cruz de Tenerife, 28 de noviembre de 1929. El Ingeniero-jefe,—**Rodolfo Godínez.**

Concurso de Bellezas casa "Muebles Benlloch"

Votos recibidos

Señorita Isabel Machado, 9.103.
Señorita Nivaria Tremps, 7.417.
Señorita Ana F. Villalta, 5.010.
Señorita María de los Angeles González, 2.975.
Señorita Adelanda Efpresate, 2.807.
Señorita Electra García, 2.523.
Señorita Carmen Baute, 2.504.
Señorita Julia Fragoso, 817.
Señorita Marina García, (Las Palmas), 396.
Señorita Lucrecia Benítez, (Valverde, Hierro), 204.

LAS SEÑORAS que en su domicilio deseen aprender corte parisién sistema MARTI, por profesoras con título, flores y sombreros, pueden dirigirse a la calle de Serrano, número 59.

DE LOS CENTROS DOCENTES

La fiesta de la Normal de Maestras

Interesante discurso de la señorita María del Carmen Cabrera

El domingo último celebraron las alumnas normalistas la fiesta de la Patrona del Centro con actos de piedad, de caridad y literarios, para los que recibimos atenta invitación.

Todos ellos estuvieron impregnados de los aromas de la juventud y por tanto, de la poesía que les prestan siempre las simpáticas alumnas de la Escuela Normal de Maestras de La Laguna, que organizan estas fiestas.

En la fiesta literaria que se celebró por la tarde y a la que asistieron el señor Gobernador civil; Rector de la Universidad, alcalde de La Laguna y representaciones de todos los Centros docentes de la ciudad universitaria, se hizo música, se recitaron poesías y se pronunciaron discursos que fueron calurosamente aplaudidos por el selecto público que llenaba el amplio salón de actos.

Por el alcance social que tiene el que pronunció con delicadeza de frase, la alumna de Pedagogía, señorita María del Carmen Cabrera Rodríguez, sobre el tema de «Colonias escolares de vacaciones», que tanta relación tiene con las que en el verano último se organizaron por iniciativa del señor gobernador civil y que tan excelentes resultados dieron por la entusiasta cooperación de los señores Inspectores de Primera enseñanza y del Patronato escolar, publicamos a continuación los párratos más salientes del discurso de la señorita Cabrera, por considerar que merecen ser conocidas las ideas que expuso esta aventajada alumna de la Normal de Maestras.

Unas palabras preliminares

Ante todo (y pensaréis que comienzo por donde debiera terminar) he de pediros perdón por la osadía que demuestro al dirigir mi pobre y tosca palabra a un público tan culto y selecto como es el aquí congregado. Pero os lo diré francamente: no ha sido el atrevimiento el que me ha movido a ocupar este sitio, sino el deber de complacer a nuestra digna directora y a mis queridas compañeras que olvidando mis defectos han querido elegirme para tomar parte en este acto tan solemne como simpático.

Y no necesito deciros (porque vosotros lo apreciaréis) que mis cualidades oratorias son nulas, y los vuelos de mi inteligencia por demás rastreros. Al fin y al cabo, como de una pobre estudiante.

Cuando, por obediencia acepté este compromiso anduve desorientada y perpleja sobre lo que yo debiera hablar aquí. Pero pensando después en la doble significación de esta fiesta que, como sabéis, es de honor a la Virgen y de cariño a los pequeñuelos que ampara la Cantina, me decidí a decir algo de lo que significa y representa esa obra escolar de caridad, felizmente implantada durante el último verano en Santa Cruz de Tenerife: las colonias escolares de vacaciones.

La escuela y el campo

Yo he leído y aprendido en los libros de Pedagogía que estoy estudiando que hay que vigorizar la raza; y que para ello se debe acercar la Escuela al campo. Yo he oído de labios de mi profesora, que las Colonias escolares de vacaciones representan un gran adelanto de la Pedagogía social, porque son expresión del amor hacia los niños pobres; del amor hacia esas infelices criaturas, a quienes, por las deficientes condiciones higiénicas de la mayoría de nuestras escuelas nacionales, no parece sino que se intenta enflaquecerlas y quitarlas la alegría; y con la falta de alegría, la salud y el vigor corporal y espiritual.

Y de todo ello he sacado la consecuencia de que la Escuela ideal ha de ser la Escuela que se aproxime todo lo posible al templo de Dios, que es en medio de la naturaleza; porque es donde mejor se vive, donde mejor se está, donde mejor se educa y se enseña.

Las escuelas rurales, que son las de casi todos los pueblos de Tenerife, son para mí las escuelas ideales; porque aunque estén instaladas en edificios humildes, con que sean capaces, todo lo demás lo tienen pródigamente, porque por lo general, están situadas en parajes de horizontes dilatados, oreados por las brisas del mar y por el aire perfumado de los bosques cercanos. Y así resulta que los niños de las escuelas de los campos son más sanos, más vigorosos, más alegres y fuertes; más aptos, en fin, para luchar con los elementos naturales y sociales que esos cientos y cientos de niños que en las grandes poblaciones, como la de Santa Cruz, permanecen como sepultados durante diez meses, en locales que carecen de amplios jardines donde puedan jugar y correr con plena libertad y desahogo.

¡Y menos mal si esos centenares de niños encontraran al salir de la Escuela parques y jardines donde estirar sus miembros entumecidos! ¡Y menos mal si después se refugiaran en una casita pobre, sí; pero aireada, soleada y amplia! ¿Pero quién de vosotros no conoce esas casuchas de vecindad llamadas ciudadelas, donde viven hacinadas muchas familias? ¿Y quien de vosotros ignora que en la capital no hay parques suficientes para que los niños puedan jugar libremente, sin peligro alguno?

Un ensayo afortunado

Yo me imagino que la contemplación de esos centenares de niños de las escuelas de la capital causaría dolorosa impresión en el alma sensible de nuestro Gobernador, quien con la clara visión que tiene de los problemas de la Escuela y con la buena voluntad que pone en todo lo que redunde en beneficio de la provincia de su mando, organizó por vía de ensayo, y como ejemplo a imitar, dos colonias escolares, una de niñas y otra de niños, formadas entre las más infelices y arruinados fisiológicamente. Y los periódicos nos han dicho que este ensayo no pudo dar mejores resultados; porque todos los colonos volvieron de Icod con sus pulmones vigorizados y mejorados en peso, en alegría y en salud.

Si tan satisfactorios resultados se han obtenido en un mes y medio de colonias para 50 o 60 niños; y en otro mes y medio para 50 o 60 niñas, cuanto mayor eficacia no hubiesen rendido si hubiesen podido ser de mayor duración las colonias y el triple o el cuádruplo el número de los niños que hubieran participado de sus beneficios?

Porque, a mayor duración de las Colonias, mayor trascendencia y alcance humanitario. O lo que es lo mismo; que a igual comer e igual trabajar; a igual constitución e iguales condiciones de vida, los niños que por mayor tiempo gocen del campo y coman alimentos nutritivos, serán más sanos y fuertes, más alegres y expansivos, más contentos e inteligentes que los que no gocen de los beneficios de las Colonias.

¿Y como no, señores, si los niños de las Colonias están en su natural elemento, que es el campo y el juego; y comen alimentos sanos; y respiran aire puro; y beben agua limpia; y reciben en su rostro y en sus ojos la luz del sol; y se entregan con libertad a sus juegos, que son los que inundan sus labios de risa?

Trascendencia de la obra realizada

Yo no he aceptado, señores, el compromiso de decir unas palabras en este acto para señalar un mérito más de los muchos que tiene alcanzados nuestra primera autoridad civil. Yo, que después de haber obtenido el título del Bachillerato universitario, he querido ser alumna de la asignatura de Pedagogía, porque he sentido dentro de mí una voz interior que me llama al Magisterio de primera enseñanza, he podido apreciar la trascendencia que tienen las Colonias escolares. No me he fijado en la que está establecida y funciona con tan excelentes resultados en La Laguna, obra que es hija de nuestra Escuela Normal: la Cantina Escolar y el Ropero Infantil. Me he fijado en la obra de las Colonias Escolares, hermana de la nuestra y tan caritativa como la nuestra, porque una y otra se dirigen a la regeneración de la raza.

Y mientras todos los pueblos de Tenerife no sigan el ejemplo de los que han implantado en nuestras islas estos medios de salvar a los niños pobres, no debemos preguntarnos porque hay tantos niños arruinados fisiológicamente; ni por qué hay muchos niños vagabundos por las calles, sin ir a la escuela; ni por qué esos niños son golfillos que por el contacto constante con el fango del arroyo, ensucian un pequeño corazón en oleadas del vicio; ni por qué cometen, más tarde, actos punibles perseguidos por la ley.

Recordando a un poeta

Más acertado será que cada uno de nosotros (autoridades y particulares) se preguntare lo que ha hecho para regenerarle y redimirle. La respuesta nos la da a todos un culto escritor y poeta, ya desaparecido, don Rafael Torromé en una sentimental poesía, con la que termino estas mis pobres ideas. Dice así:

LA OBRA DE TODOS

I

Al mirar en la calle a los niños
que vagan descalzos,
sin amor, sin familia, cubiertos
de inmundos guiñapos,
mi conciencia conturban, y afligen
dolores amargos;
¡y al par, siento vergüenza en el rostro
y en el alma espanto
de que aquellos que al niño abandonan
me llamen hermano!

II

Cuando veo a esos míseros niños
cubiertos de harapos,
tiritar o dormir en los quicios
de grandes palacios;
del origen del hombre, a mis ojos
se rasga el arcano;
¡porque el hombre que quita a los ángeles
dormir sin amparo,
es el viejo antropoide que tuvo
su nido en el árbol
y demuestra que su alma no puede
venir de más alto!

III

Si algún día, ese mísero niño
que hoy vaga descalzo,
en la sangre inocente del prójimo
manchará sus manos,
y expiará el terrible delito
subiendo al cadalso,
no creáis que le lleva al patíbulo
su instinto malvado;
no creáis que le quita la vida
la ley con su fallo:
¡que entre todos le habremos perdido!
¡y entre todos le habremos matado!

Los hombres del antiguo régimen

Melquiades Alvarez dice que cuanto se le atribuye son fantasías periodísticas

Desde septiembre de 1923, don Melquiades, que nunca rehuyó ponerse en contacto con la opinión, ha permanecido callado sin querer opinar acerca de la situación política de España. Tan solo cuando se le ofreció por medio de la «Gaceta» su intervención en la Asamblea Nacional, dijo enérgica y rotundamente que «no aceptaría el ofrecimiento, que no intervendría nunca en las deliberaciones de este nuevo Parlamento confeccionado por la Dictadura.»

Y estas mismas palabras son las que ha repetido en el hall del Ritz, de Barcelona, al hablar con los periodistas.

—Yo no hablo ahora, ni he hablado con nadie de política; hablaré cuando lo crea oportuno.

—¿Y de su retorno al republicanismo?—le preguntaron.

—Le repito que no he hablado con nadie. Todo cuanto se me atribuye, son fantasías periodísticas.

—¿Ha visitado la Exposición?

—Muy detenidamente. El Palacio Nacional con su riqueza histórica, imposible de valuar; el Pueblo Español, fiel reflejo de nuestros pueblos; los jardines de Montjuich con sus fuentes luminosas jamás igualadas y, finalmente, el Pabellón de la ciudad, que tan bien expresa la pujanza de Barcelona, son demostración fehaciente de la voluntad de este pueblo tan laborioso y tan inteligente.

Todos cuantos elogios se me habían hecho del grandioso Certamen nacional son pocos ante la realidad.

—¿Cree usted que Romanones irá a la Asamblea?

—¿Qué haría en ella solo?

Sorel

Círculo de Bellas Artes

El próximo sábado, a las 5 de la tarde, será inaugurada la Exposición de trabajos académicos que de sus discípulos presenta el artista don Francisco Bonnin, presidente del Círculo y profesor de paisajes en dicho Centro.

Quedan por la presente invitados los socios y sus familias a dicho acto, y a la reunión que con tal motivo tendrá lugar, de 5 a 7, del mismo día, en el referido local.

El secretario, Gonzalo Cáceres.

Billetes de Navidad

Se ruega a todas las personas que han solicitado billetes para el sorteo de Navidad, que pasen por la Administración de Loterías número 2, en la calle de San Francisco, 7, pues en vista de la gran demanda que existe les interesa que hagan sus adquisiciones lo antes posible.

Clínica Dental

Rambla Pulido, 56, primero, derecha — Teléfono, 309
Horas: de 9 a 12 y de 3 a 6
Manuel Santa-Cruz Llamas
ODONTOLOGO

Colegio de "San Antonio de Padua"

DECANO DE LOS CENTROS DE ENSEÑANZA PARTICULAR
DOCTOR CHIL, 9. — LAS PALMAS

Curso 1929 a 1930.—Clases para párvulos.—Primera enseñanza dividida en grados.—Preparatorio para el ingreso en los Centros oficiales de Segunda Enseñanza, Bachillerato Elemental y Superior.—Comercio.—Primer año de Náutica.—Contabilidad.—Idiomas: Latín, Francés, e Inglés. Mecanografía.

CLASES NOCTURNAS.—(Instrucción primaria, Contabilidad e inglés para empleados y obreros.

Se admiten alumnos internos, medio pensionistas y externos.—Este acreditado Centro cuenta en este curso escolar de 1929 a 1930 con escogido y docto profesorado.—Pídanse informes al DIRECTOR.

Frascis Nicholls (Northern) Limited

(SOCIOS DE FRANCIS NICHOLLS LTD., de Birmingham y Coventry)
VENDEDORES DE FRUTOS
25, Victoria Street—Liverpool

Representante en Tenerife: CRISTINO DIAZ BOTAS — Eduardo Cobián, 8 — Teléfonos: 74 y 481.

Banco Hispano de Edificación

REAL SOCIEDAD COOPERATIVA DE CREDITO.—MADRID

Resultado de la 30ª. adjudicación de lotes celebrada en el domicilio social ante el Notario de este Ilustre Colegio, don Federico Plana, Delegado de la Autoridad y numerosos socios, el día 31 de octubre último.

SOCIOS FAVORECIDOS POR TURNO

Don Federico Viejobueno Doillet; Cuenca	Pesetas	5.000'00
» Esteban Calderón Lobo, Torrelavega (Santander)	»	5.000'00
» Julio Pérez Gil, Toledo	»	5.000'00
» Celestino Mirones Oruña, Torrelavega (Santander)	»	3.000'00
» Luis Granda Pérez, Fuencarral (Madrid)	»	2.000'00
» Nicolás Benito Arellano, Magan (Toledo)	»	2.000'00
» Joaquín Bravo Clavijo, Algaba (Sevilla)	»	5.000'00
» Joaquín Bravo Clavijo, Algaba (Sevilla)	»	5.000'00
» Julio Pérez Gil, Toledo	»	5.000'00

SOCIOS FAVORECIDOS POR SORTEO

» Juan Manuel Fernández, Sonseca (Toledo)	»	10.000'00
» Antonio Ciaño Fernández, Coruña	»	5.000'00
Doña Dominga Manuela Pérez, Valladolid	»	10.000'00
Don Emilio Santurino Saldaña, Belvis de la Jara (Toledo)	»	10.000'00
Importan las adjudicaciones anteriores, pesetas		2.001.000'00
Total adjudicado hasta la fecha, pesetas		2.073.000'00

Para toda clase de informes, dirigirse a la Delegación, Alfonso XIII, número 17.—Apartado de Correos, 89.—Santa Cruz de Tenerife.

Catálogo de Arañas de Nacrocristal, lo tiene a disposición de los comerciantes interesados, HENRY MOREAU, 2, José Murphy (pral.)—Teléfono número 848.

"Postal Exprés"
(Casa fundada en el año 1923)

Grandes almacenes de ventas al contado y a plazos
— DE —
Joaquín González Espinosa

Teobaldo Power, 19—Alfonso XIII, 46—Teléfono, 427—Santa Cruz de Tenerife
Sucursales: Puerto de la Cruz, Icod, Güimar, San Miguel

SECCION FOTOGRAFIA.— Pone en conocimiento de su clientela y del público en general que sus trabajos de AMPLIACIONES FOTOGRAFICAS en negro, sepia, pastel, etc., COMPITEN con los mejores de procedencias extranjeras y lo demuestra la cantidad de trabajos ejecutados desde su fundación. Pasan de 500.000 (medio millón) las ampliaciones entregadas en estas islas.

GARANTIA ABSOLUTA.—Esta casa no pide ANTICIPO EN METALICO, empezará usted a pagar cuando se encuentre en su poder la ampliación encargada.

¿NO TIENE USTED ORIGINALES PARA HACER SU AMPLIACION? Esta casa cuenta con una magnífica galería, donde se lo hace COMPLETAMENTE GRATIS.

Consulte precios y vea muestras. Solicite a nuestros corredores; ellos le informarán.

Garantía absoluta; no anticipe ni una peseta sin ver antes su ¡Artísticas ampliaciones! Esta casa le proporciona la mayor garantía en los encargos que se le hagan.— PROTEJA LA INDUSTRIA DEL PAIS.

Ministerio de Cultura 2010

Caldo Cenovis

(VITAMINADO)

Nuevo producto para la cocina, elaborado por la famosa casa «Cenovis Werke», de Alemania. Está compuesto solamente con sustancias vegetales, y es muy superior a otros productos similares hechos a base de jugo de carne. No irrita ni intoxifica. Contiene gran cantidad de vitaminas y es de un sabor riquísimo. Se emplea para mejorar toda clase de comidas, salsas, sopas, etc.

Pídase en los establecimientos de comestibles.

Representante: RAFAEL CUESTA. Emilio Calzadilla, 34 D.

El carbón vegetal, sufre una gran baja

El almacén de calzado «La Bandera Blanca», en vista de la enorme baja que han sufrido últimamente los carbones vegetales, pone en conocimiento de sus clientes y del público en general, que desde hoy, el precio para sus carbones vegetales es de nueve pesetas el saco puesto en el domicilio de sus clientes.

Como hay precios especiales para partidas de 100 sacos en adelante, avisándolo con ocho días de anticipación, será puesto sobre este muelle a ocho pesetas, siendo de cuenta del comprador el acarreto y derechos de consumo.

Como esta casa considera un triunfo el haber podido llegar a obtener este precio debido a sus propios esfuerzos, después de felicitarse a sí misma, felicita asimismo a su numerosa clientela y al público en general, en cuyas casas no debe faltar nunca un saco de estos carbones.

También repartimos el carbón de cok de esta Fábrica de Gas, a 5'50 el quintal.

No confundirse: Almacén de calzado «La Bandera Blanca», Alfonso XIII, número 81.—Teléfono número 369.—Pedro Martín Dorta.

Camisería Madrid

CRUZ VERDE, 20

Se liquidan 75 impermeables ingleses de primera calidad, con un 30 por ciento menos de su valor, precio de verdadera ganga, solo por 35 pesetas. También se liquidan 40 trajes de lana, para caballero, a 50, 60 y 75 pesetas, acabados de recibir, última moda.

Se acabn de recibir 200 guardapolvos para caballero, de primera calidad de dril, que se liquidarán a ocho pesetas, y muchísimos más artículos, como camisas en percal, popelin seda, medias de hilo y seda, a precios increíbles.—Visítenos y se convencerá.

CAMISERIA MADRID

Cruz Verde, 20. (Junto a la botica «El Negrito»).

CERVEZA

HOLSTEN

Representante: H. P. OLSEN

Aviso importante

En la acreditada Camisería NEW ENGLAND acaba de recibirse un enorme surtido de géneros para la próxima temporada de invierno:

Jerseys, «pull-overs» y trajes de punto de lana para señoras.

Trajecitos de lana, abrigos, pullovers e impermeables para niños.

Abrigos, gabardinas, trincheras último modelo, chalecos de lana, pullovers e impermeables para caballeros.

Nuevo surtido de los famosos trajes interiores de lana marca VIGOR y LA PASTORA.

También se ha recibido una gran colección de carteras última novedad para señoras.

PRECIOS SIN COMPETENCIA

Camisería NEW ENGLAND.—Plaza de la Constitución número 3.

Pensión "La Primitiva"

Frente a la Plaza del Príncipe

Cuatro platos bien condimentados, fruta, etc.

Baño con todo confort y esmeradísima higiene.

Todo comprendido, 150 pesetas mensuales.

María del Carmen Gaviño

PROFESORA DE SOLFEO Y PIANO, CON TITULOS

Para informes y matrículas en la Secretaría del «Colegio del Sagrado Corazón de Jesús».

IMELDO SERIS, 61

Parada de Taxis

DE DAMIAN LARA

Pesetas 0'60 el kilómetro. Se recomienda este servicio por su rapidez, seguridad y economía. Pueden detenerse en marcha siempre que lleven alta la bandera LIBRE. Parada, frente al Café Cervantes. También cuenta esta Empresa con magníficos automóviles de turismo, propios para paseos y excursiones al interior, y guiados por expertos «chauffeurs».

MARINA, 9.—TELEFONO 716

"LA MUNDIAL"

Seguros mútuos de vida. — Supervivencia. Previsión y Ahorro.

Dirección: Mayor, 6 y 8.—Madrid

Señores a quienes le han correspondido sus beneficios:

Don Juan Sanz Cartanyá, domiciliado en Fomento, 10.

Don Francisco Herrera, La Cuesta.

Doña María Delgado, viuda de Díaz, Barranco Hondo.

Doña Bibiana Mora, Alvarez de Lugo, 28.

Doña Adela Alemán, viuda de Rojas, La Laguna.

Doña Consuelo Carbonell, viuda de Alba, La Victoria.

Doña Celia Díaz, viuda de Ramos, Barranco Hondo.

Doña Belén Fleitas, viuda de Martín, Garachico.

Don Sebastián Martín, Noria 14.

Don José S. Name, San Andrés.

Doña Agueda González, San Andrés.

Doña Carmen Bandes, viuda de Acuña, San Andrés.

Don Pedro Acosta, San Andrés.

Don Antonio Iglesias, Igueste San Andrés.

Don Julián Gil, Igueste San Andrés.

Don Nicasio Gil, Igueste San Andrés.

Don Diego Cruz, Igueste San Andrés.

Don Agustín Cruz, Igueste San Andrsé.

Para informes, en la Delagación: Alvarez de Lugo, 22.

Se desean agentes con buenos informes.

Monumental remesa

"Odeón"

1.000 discos de Marcos Redondo, Matilde Martín

y otros grandes artistas, con el repertorio que trae la Compañía de LUIS CALVO, a los mismos precios especiales para Canarias.

«Los Gavilanes», «Flor roja», duo; Emilio Vendrell. «Salida de Juan», y «Tango Milonga» por Pablo Gorge. «La Calesera», «Maruxa», «La del Soto del Parral», «La Pícara Molinera», «Al dorarse las espigas» «La Revoltosa», «La reina mora», «El asombro de Damasco», «La canción del olvido», «Martierra», «La Parranda», «La Linda Tapada», «Cacatúa», del «Barbieri di Siviglia», y «Bohemios», completa, en lujoso álbum, por Marcos Redondo.

Apresúrese a adquirirlos en BAZAR LAFAYETTE.—Norte, número 13 (anexo a LA PRENSA).

GACETILLAS

De la Península ha llegado, con su señora esposa e hija, el nuevo Administrador de Correos de esta capital, don Luis María Rivero, que desempeñaba el cargo de jefe del Negociado de Archivos, en la Dirección general.

Reciba nuestro saludo.

◆◆

El Diario Oficial del Ministerio del Ejército publica un decreto disponiendo que el tiempo de servicio de las fuerzas del Ejército en la colonia española de Cabo Juby, sea abonado como doble para los efctos del retiro, premios de constancia, licenciamientos y demás ventajas que por los años de servicio puedan corresponderles a las fuerzas de guarnición en Cabo Juby.

◆◆

BUEN NEGOCIO.—Para ampliar un buen negocio establecido hace años en esta capital, en un sitio muy céntrico y con una magnífica instalación, se necesita un socio con capital.—Informarán en oficinas Teobaldo Power, 22.

◆◆

En el Circo Cuyás, de Las Palmas, hizo anoche su debut la famosa bailarina, Famara Yonarg.

◆◆

SE VENDE una finca de ocho fanegadas, y se arrienda otra a precio reducido, por tener que ausentarse su dueño, en La Laguna. Informes: Obispo Rey Redondo, Tabaquería de Alvaro González de Paz.

◆◆

Hemos recibido la revista hispano-americana, de Madrid, "Magazine Mundial", antes "Rojo y Gualda", la cual anuncia para los primeros días del año próximo la publicación de un número dedicado á Tenerife, el cual está confeccionando su redactor, nuestro compañero Alvarez Cruz.

Dicho magazine se encuentra á la venta en las principales librerías de esta capital, Laguna, Orotava y Puerto de la Cruz.

◆◆

CHOFER.—Se necesita uno con título.—Informarán: Alfonso XIII, 34.

◆◆

Hoy, á las diez, se despachará correspondencia para la Península por el vapor-correo "Infanta Beatriz".

◆◆

APRENDIZ de sastre, se necesita en la sastrería de Blas González.

◆◆

El nuevo Comisario-jefe de Vigilancia, don Paulino Picó Candelas, nos participa haberse hecho cargo de esta Jefatura.

Agradecemos su atención y correspondemos con gusto á sus ofrecimientos.

◆◆

LATAS PARA TOMATEROS, clase superior, se venden.—Informarán: en la calle San Francisco de Paula número 6.

◆◆

La Asociación Fomento del Toscal, organiza para el próximo domingo una velada a beneficio de las obras que se están haciendo al final de la calle de la Marina.

Tomarán parte el tenor Ramiro Arnay y el cuarteto «Pepamore».

Terminada la velada se organizará un baile.

◆◆

URGENTE.—Se liquidan a precios increíbles las existencias de calzado de todas clases.—Visitar EL BARATO, calle San José, 28.—Santa Cruz de Tenerife.

◆◆

De su viaje a Barcelona, donde asistió a las sesiones de la Semana Forestal celebradas en aquella Exposición, ha regresado don Leoncio Oramas y Díaz-Llanos, ingeniero jefe de este distrito forestal.

◆◆

Por la pareja de servicio de la Guardia civil de Tejina, han sido puestos a disposición del Juzgado de La Laguna, los vecinos Cristóbal Pérez y Juan Afonso, a los que les fueron ocupadas dos escopetas de fuego central, un hurón, redes y algunas piezas de cacería. Dichos individuos fueron sorprendidos cazando en los terrenos de la Asociación de Cazadores del Valle de Tabares, el día 24 del actual, dándose a la fuga cuando uno de los guardas jurados les perseguía con el fin de detenerlos y ocuparles los artefactos de caza.

◆◆

SE VENDE un camión marca FORD, con carrocería cerrada y completamente nuevo. Darán razón: La Laguna, Herradores, 28. Santa Cruz, Pablo Iglesias, 20.

◆◆

CABALLERO desea profesor inglés, lección alterna.—Dirigirse por escrito, precio y condiciones, al Hotel Quisisana, número 47.

◆◆

JARDINERO, de edad, desea colocación. Conoce bien el cultivo de toda clase de plantas, frutas y verduras, etc.—Dirigirse: «Mundial», a esta imprenta.

◆◆

LUZ Y GUIMERA.—Las oficinas de esta casa se han trasladado desde la calle de Alfonso XIII, 16, a los almacenes de la plaza de la Paz.—Teléfono, 251.

Agradecemos la amable invitación que hemos recibido del Círculo de Bellas Artes para concurrir al acto inaugural de la Exposición de obras y estudios de los alumnos del acuarelista don Francisco Bonnin, que se verificará el sábado, a las 5 de la tarde.

◆◆

Hoy se reunirá en sesión ordinaria el Pleno del Cabildo, para tratar de los siguientes asuntos:

Excusas de los señores consejeros; cuarto presupuesto extraordinario para 1929, y expediente sobre imposición de contribuciones especiales para la construcción de la pista de Adeje a Armeñime.

◆◆

MOTORCITOS para máquinas de coser «Protos».—Con reguladores de velocidad a pedal. Muy prácticos y fácilmente adaptables a cualquier máquina existente. Muy apropósito como artículo de regalo a las señoras.—BAZAR COLON.—Alfonso XIII, 27.

◆◆

GALLINAS que pongan huevos diariamente y vacas y cabras que den leche abundante, se consigue con el maravilloso producto FATTEN alimento concentrado para animales. Haga la prueba y quedará sorprendido.

◆◆

UN BONITO Y PRACTICO REGALO.—Plumas estilográficas, en oro, plaqué, pasta lisa y en colores (irrompibles), de las mejores calidades, se ha recibido un bonito surtido en la platería y relojería «La Estrella», Clavel, 14

◆◆

DOS HABITACIONES independientes, se alquilan. Doctor Allart, número, 8 (antes Sol).

◆◆

CEMENTO DRAGON.—Por vapor «Orotava» se acaba de recibir una importante partida en sacos y barriles para los almacenes de don Pedro Duque.—Se venden también del muelle en buenas condiciones de precio.

◆◆

ATENCION.—En la plaza del Mercado, costado sur, frente al despacho de carne de Celestino Hernández en la nueva casa de don Nazario González, se vende lo siguiente: Huevos extrafrescos, a cinco por una peseta. Cebollas, acabante de llegar, a 40 céntimos kilo.—También se venden las exquisitas naranjas de la «Higuera Canaria» a trece por una peseta.—No olvidarse ni dejarse engañar: Nazario González. Plaza del Mercado.

◆◆

PERRA LOBA que atiende por «Diana», se ha perdido. Se ruega la entreguen o avisen, a Marina, 41.

◆◆

PAPELES PARA TAPIZAR.—El surtido más extenso y de mayor gusto que hay en Tenerife tienen las ferreterías Acevedo con precios de liquidación.

◆◆

PIANOS.—De la acreditada casa Gebr. Zimmermman, al contado y a plazos desde 52 pesetas mensuales.—Enrique Pérez Soto. Alfonso XIII, 8.

◆◆

DE INTERES PARA SEÑORAS.—En la calle Imeldo Serís número 63, se han recibido varios artículos de la temporada, como pieles finas en trozos, abrigos de punto para señora, pullovers para niñas, abrigos para recién nacidos, zapatos de charol en colores para pequeños, tocas blancas y negras y juegos de ropa interior para señoras.—No confundirse: al lado de la fábrica de los Polos

◆◆

LOCAL para escritorios o café restaurant.—En muy pocos días y en magníficas condiciones puede habilitarse el piso bajo de la casa que está terminándose de construir en la calle de la Marina número 23, esquina a Emilio Calzadilla. Local para oficinas. En la misma casa se halla disponible un departamento para oficinas.

◆◆

SE VENDE semilla de tomate cosechada en Valle Guerra, calidad superior, se garantiza á su tamaño sobre la clasificación M. P. Informará: Augusto de la Cruz. La Laguna.

◆◆

CAOBA DE CUBA.—Inmejorable de precio y calidad. Gran existencia en los almacenes de don Pedro Duque.

◆◆

ALGODON en cabos sueltos para limpieza de máquinas.—Los mejores precios y surtidos.—Agencia del FORD.—Alfonso XIII 49

◆◆

LLEGO LA OCASION RADIOESCUCHAS. Aparato Scheneider extracorta con tres juegos de bobinas en caja de roble macizo con cordones de cohesión; pesetas 170'00. El mismo con lámparas, 215'00.—Arienza, San José, 38.

◆◆

CARTON PIEDRA.—Si quiere usted tener elegante y con lujo su casa por muy poco dinero, adquiera en las ferreterías Acevedo Rojas los artesonados para habitaciones que acaba de recibir el más extenso surtido. Todo en precios de liquidación.

◆◆

AGENDAS DE BUFETE PARA 1930.—Memorandum de la cuenta diaria, Agendas para bolsillo, «Almanaques Bailly-Bailliere», métodos para solfeo, estudios para piano, métodos para instrumentos, siempre las últimas novedades musicales para piano. En breve, almanaques Zaragozanos, Hispano Americano y de pared, lo mismo que del Obispado de Canarias.—Se sirven toda clase de obras nacionales y extranjeras.—Librería Vicente Cartaya.—Puerto de la Cruz.

Rincones de Tenerife

ALBUM DE DIBUJOS DEL NATURAL POR DIEGO CROSA.

SE HALLA DE VENTA EN LA IMPRENTA DE ESTE DIARIO, VALENTIN SANZ, 15.

Información varia

Los análisis, los diagnósticos y los planes curativos

Varios médicos parisienses y otros de los departamentos se han dirigido al Ministerio de Higiene y Sanidad pidiendo que se reglamente de una manera estrecha la profesión de analizador médico, para evitar que sigan ocurriendo casos como algunos de ellos han podido comprobar y que son verdaderamente graves.

Al documento firmado por dichos médicos pertenecen los párrafos siguientes.

«El analizador médico, ya particular, bien director de un laboratorio de análisis biológico, desempeña desde hace bastante tiempo y a causa de los progresos de la serología y de la bacteriología, un papel importantísimo en la terapéutica moderna.

El es quien redacta y entrega boletines de análisis de orina, esputos, sangre, etc., boletines que sirven luego para que los médicos de cabecera o los especialistas formen sus diagnósticos, receten medicinas y establezcan planes curativos.

Y, por desgracia, cualquiera persona sin título alguno y sin elementos muchas veces puede abrir un laboratorio de análisis biológicos o anunciarse como analizador médico.

En estos últimos tiempos, numerosos enfermos han empeorado o han muerto porque sus médicos basaron el diagnóstico sobre análisis hechos descuidadamente y que no respondían a la realidad.

Así ha ocurrido con personas enfermas de diabetes, de albuminuria, de fiebres tifoideas, de tuberculosis, y de enfermedades del hígado y del riñón.

Pedimos, pues, a los Poderes públicos que intervengan en el problema y exijan que los directores de los laboratorios de análisis y el personal que trabaja a sus órdenes posean, no solamente título de médico o farmacéutico, sino certificados especiales que atestigüen sus perfectos conocmientos teóricos y prácticos en bacteriología y en química biológica.»

El iniciador de esta campaña es el doctor Lisbonne, profesor de la Universidad de Montpellier.

S. M. el Dólar

Leemos en un periódico inglés:

Un francés y un alemán deciden tomar un aperitivo. Para decidir quien paga, juegan a los dados y pierde el alemán

Cuando están servidos, el francés declara que ya no tiene sed y exige que el alemán —puesto que ha perdido—le pague en dinero el importe del aperitivo.

El alemán rehusa, se indigna y protesta. Se arma un escándalo. Interviene gente.

El alemán y el francés consienten en que un norteamericano, que presenció la discusión, decida de parte de quien está la justicia.

El yanqui pregunta: «¿Ya está pagado el aperitivo?», y cuando le contestan que si, se lo bebe solemnemente. Luego aconseja al alemán y al francés que se vayan cada uno por su lado y que se dejen de reñir, porque eso, aparte de descomponer la digestión, es de pésimo gusto.

Y así es como, invariablemente, el francés gana, el alemán paga, y el norteamericano se queda con las utilidades.

ACUMULADORES para radio de cuatro voltios, los encontrará desde treinta pesetas, casa Arienza, San José, 38.

Interesante

Obligado por las críticas circunstancias que por las reformas acordadas por el Excelentísimo Ayuntamiento, se encuentra el local donde se halla instalada la casa «Claverie», se liquidan A MITAD DE PRECIO todas sus existencias de géneros de punto de seda, hilo, lana y algodón, impermeables, abrigos, albornoces, sábanas para baño, pyjamas, camisas, calzoncillos, calcetines, medias, guantes, corbatas, pañuelos, cinturones, tirantes, ligas, cuellos, gorras, mantas de seda y de lana, artículos para viaje, bolsos y carteras de piel para señora, carteras para caballero, paraguas, bastones, abanicos, cepillos de todas clases, objetos de tocador y una gran variedad de artículos propios para regalosde metal, porcelana, cristal, juegos, juguetes, etc.

IMPORTANTE REBAJA DEL DIEZ AL VEINTE POR CIENTO EN JOYERIA, ORFEBRERIA Y RELOJERIA

Para mayor comodidad del público, durante el estado anormal del lado de la plaza de la Constitución, podrá entrar por la puerta de la casa de la calle de Candelaria, 30.

GRAN BAZAR FRANCES.—PLAZA DE LA CONSTITUCION, 4.

Parque Recreativo

HOY, VIERNES, 29

A las 8 menos cuarto, ESTRENO de la producción de las Selecciones Gran Luxor Verdaguer, en 5 grandes partes

«EL VALLE DE LOS GIGANTES»

Principales intérpretes: Dorys Kebyon y Milton Bills.

A las 9 y media.—Selecciones Capitolio presenta la mayor producción de este género en el mundo:

«SUERTE QUE TIENE UNO»

La más grande película cómica de MONTY BANKS

CINE «LA PAZ»

(SALON DE INVIERNO)

A las 9 en punto.—Paramount Films, S. A., presenta a RODOLFO VALENTINO, Nita Naldi y Lila Lee, en la producción que ha batido todos los records de la cinematografía:

«SANGRE Y ARENA»

Según la novela del eximio escritor español BLASCO IBAÑEZ.

Mañana, la producción Verdaguer «LA COSA ESTA QUE ARDE»

CINEMA VICTORIA

HOY, VIERNES.—A las 7'30 y 7'45.—SEGUNDA y ULTIMA EXHIBICION de la extraordinaria película Metro Goldwyn Mayer, en 7 partes,

"EL BOSQUE EN LLAMAS"

A las 9'15 y 9'30.—ESTRENO de la superproducción "Gigante", FOX, en 9 partes, titulada

"DEL ABISMO A LA CUMBRE"

Argumento de extraordinario interés, emoción, e interpretación insuperable, como corresponde a artistas de la celebridad de DOROTHY MACKAILL y GEORGE O'BRIEN, el protagonista de "AMANECER".

SALON COLUMBIA-REGAL

SE ACABA DE RECIBIR UN GRAN SURTIDO DE DISCOS NUEVOS:

TANGOS.—"Mamá yo quiero un novio", "Ya no canta Chingolo", cantado por Alina de Silva; "Mamita", cantado por Celia Gámez, etc., etc.

SHOTTISH—"Las castigadoras" "Piropos no", por la Banda municipal de San Sebastián, "Pelonas", "Mi Madrid", "Rosa de Madrid", etc., etc.

PASODOBLES.—"Los dos Adolfos", "Los caracoles", "La gracia de Dios" y muchos otros.

VALS.—"Juanita", por la Orquesta Argentina; "Rafael Canaro", "Carmen".

PASE Y PIDA UNA AUDICION

EXIJA SIEMPRE LA MARCA COLUMBIA

AUDICION Y VENTA: SALON COLUMBIA - REGAL, PEREZ GALDOS, 4—SANTA CRUZ DE TENERIFE

Ministerio de Cultura 2010

BRASSO

Para limpiar y pulir Metales.

ES LO MEJOR PARA LIMPIAR METALES

AGENTE DEPOSITARIO: JOHN W. GOLDING, ALFONSO XIII, 52
SANTA CRUZ DE TENERIFE

Relojes y objetos para regalos de boda

LA ESTRELLA.—CLAVEL, 14

Juegos para tocador, Cubiertos y cucharillas de plata en estuches.—Relojes de todas formas, clases y tamaños.—Objetos de platacolí con cristal fino de Bohemia.—Arañas para sala, comedor, despacho, etc.—Fumadores, Imágenes, figuras, carteras e infinidad de artículos propios para regalos.

NOTA.—Esta casa se hace cargo de toda clase de trabajos en platería y relojería.—Absoluto esmero en los trabajos y prontitud en las entregas.

CONVALECENCIA, DEBILIDAD

ANEMIA

VINO y JARABE

Deschiens a la Hemoglobina

Los Médicos proclaman que este Hierro vital de la Sangre es muy superior a la carne cruda, a los ferruginosos, etc. — Da salud y fuerza. — *PARIS.*

Jerez Quina Lukol "La Enfermera"

(Registrado en la Inspección de Sanidad con el número 3.757)

De verdaderas propiedades terapéuticas, preparado por el farmacéutico Dr. M. de LUQUE, director técnico de LABORATORIOS LUKOL S. A., de JEREZ.

EL INAPETENTE Y EL ENFERMO no quieren más que este Jerez Quina Lukol «LA ENFERMERA».

EL MEDICO receta como quinado de garantía este Jerez Quina Lukol, «LA ENFERMERA».

EL FARMACEUTICO tiene al despacho como Jerez tónico este Jerez Quina Lukol, «LA ENFERMERA».

EL ESTADO, por real orden del Ministerio de la Guerra, tiene recomendado este Jerez Quina Lukol ,«LA ENFERMERA».

Azaleas y Camelias

GRAN SURTIDO EN VARIEDADES DE FLOR DOBLE

ROSALES, LAS MEJORES VARIEDADES DE THE E HIBRIDOS DE THE

CLAVELES, PALMERAS, DRACENAS, ARAUCARIAS, ESPARRAGOS, HELECHOS, PANTANOS y otras plantas.

SEMILLA DE HORTALIZAS

— BRUNO BEESE —
Duggi, núm. 37.

Espec alidades para hombres

Para invierno acabamos de recibir las últimas novedades masculinas en trajes interiores de lana, mezcla y felpa; camisas de todas clases; impermeables y paraguas; chalecos y pullovers de fantasía; bufandas y pañuelos; cuellos y puños; tirantes y ligas; calcetines y corbatas; gabardinas y abrigos; calzoncillos y camisillas; polainas y guantes; perfumería y bisutería; mantas y pijamas.

Nadie puede vender más barato si se tiene en cuenta la calidad extra de nuestros artículos.

CAMISERIA LONDRES.—NORTE, 21

Optica Científica Medical

Gabinete de optometría para la graduación de la vista gratis, bajo la dirección científica del médico-oculista, don Corviniano Rodríguez López.

ARTICULOS OPTICOS NORTEAMERICANOS DE ALTA ELEGANCIA Y PRECISION.—FABRICACION EN EL DIA DE TODA CLASE DE CRISTALES OFTALMICOS

Optico, RAIMUNDO RIEU
Alfonso XIII, 9

PARA pintar toda clase de edificios, tanto en el interior como en el exterior, con colores brillantes y permanentes, higiénicos, lavables y resistentes a la intemperie, empléase la Pintura al agua llamada Destemple "Calcarium" de Morse—lavable e higiénica.

"CALCARIUM" de Morse

Vendido por ASENSIO AYALA, DROGUERIA, SANTA CRUZ. ANTONIO ESPINOSA, DROGUERIA, SANTA CRUZ. JUAN P. ALBA, (Antes Juan Cumella), SANTA CRUZ.

A. T. MORSE, SONS & Co. Ltd. Platslow, LONDON, England.

Fabrica de Gas

COK Dm. GAS

Procedente de la mejor hulla inglesa "Holmside" y "Ryhope" destilado diariamente, de inmejorable calidad, alta potencia calorífica y de muy fácil encendido.

Pesetas 100 la tonelada en fábrica

El quintal, pesetas 5'00.

Servicio a domicilio, pesetas 5'50 el quintal, al contado. Para pedidos dirigirse a la misma Fábrica, teléfono núm. 183, y a don Pedro Martín Oorta, plaza de Weyler.

Despacho todos los días hábiles.

CLINICA COSTA

E INSTITUTO DE TERAPEUTICA FISICA

Cirugía General. — Matriz. — Partos. — Cirugía de ojos. — Pneumotorax artificial. — Rayos X. — Radioterapia superficial y profunda. — Radiografía. — Electroterapia. — Sillón Bergonié para obesidad

La casa de salud, montada en un hermoso edificio aislado y rodeado de jardines, tiene exteriores todas las habitaciones destinadas a enfermos y cuenta con los aparatos de esterilización más modernos y perfeccionados y con una sala especial de operaciones asépticas y servicio de cirugía modelos.

No se admiten enfermos mentales ni infecto-contagiosos.

HORAS DE CONSULTA: Todos los días de 10 a 11 y de 4 a 5.

Gratis para los pobres todos los días de 4 a 5.

VIERA Y CLAVIJO, NUMERO 52

Instituto para la cura del cáncer y tumores

ANEXO AL SANATORIO DE J. RODRIGUEZ LOPEZ

CIRUJANO RADIOLOGO

PLAZA DEL 25 DE JULIO, 4

RADIUM en grandes cantidades para cáncer de matriz, piel, labia, etc.

RADIOTERAPIA PROFUNDA con aparatos de 250.000 voltios para completar la destrucción del radium sobre el cáncer y para la cura de fibromas, hipertrofia prostática, ciática, etc., etc.

Consultas, todos los días de 11 a 2 y de 3 y media a 4 y media.

Laboratorio de Análisis

del Dr. CRISTELLY

Ex alumno de los Institutos Nacional de Higiene, Alfonso XIII, Instituto Príncipe de Asturias, para el diagnóstico y tratamiento del cáncer y Pasteur.

Análisis de orina, jugo gástrico, Heces fecales, leche y esputos.

Análisis químico de la sangre por los MICROMETODOS DE BANG. Procedimientos modernísimos empleados por su absoluta garantía en los mejores Laboratorios.

Constante úreica de Ambard.

Auténtica reacción de Wassermann para el diagnóstico de la Sífilis.

Examen de líquido céfalo-raquídeo, Químico, Bacteriológico, citocológico, Wassermman y reacción de Lange.

Diagnóstico de enfermedades infecciosas practicándose Hemocultivos y Reacciones de aglutinación, disponiéndose para estas de CULTIVOS VIVOS DE BACTERIAS.

Recuentos globulares, fórmula leucocitaria. Determinación de hemoglobina.

Examen macroscópico de toda clase de exudados.

Preparación de autovacunas por procedimientos modernísimos de admirables resultados

SAN FRANCISCO, 17 (FARMACIA).—TELEFONO 521.

RAYMOND RIEU — ALFONSO XIII Nº 9

ESTA CASA ES LA MÁS SERIA Y MEJOR SURTIDA DE ARTÍCULOS DE ÓPTICA DE ESTA PLAZA.

TALLER ESPECIAL PARA LA CONFECCIÓN DE LAS RECETAS DE LOS SRES. OCULISTAS.

ANTEOJOS Y LENTES DE TODAS CLASES.

ESPECIALIDADES NORTEAMERICANAS.

CRISTALES DE TODAS CLASES, CROOKES, TORICOS, PUNKTAL ZEISS Y TELEGIC PARA LA VISIÓN DE LEJOS Y CERCA.

Ese dolor lo tiene usted

Porque no sabrá que existe el

Bálsamo Analgésico "Lukol"

Curación radical de REUMATISMO, GOTA, NEURALGIAS, CIATICA.

Preparación especial de Laboratorio Lukol, S. A.—Jerez.

Pida un tubo en las buenas farmacias y droguerías.

Representante: ALFREDO B. MOLINA.—San Lucas 31.—Apartado, número 207.—Santa Cruz de Tenerife.

Productos VICHY-ETAT

con Sales extraidas de los Manantiales del ESTADO FRANCÉS

SAL VICHY-ETAT Sal natural extraída de las Aguas *VICHY-ETAT* Cajas y Frascos.

PASTILLAS VICHY-ETAT 2 ó 3 despues de las comidas facilitan la digestión.

COMPRIMIDOS VICHY-ETAT para hacer agua digestiva gaseosa.

Desconfíese de las Imitaciones. — Exíjase la Marca VICHY-ETAT

PARA USO DOMÉSTICO: Con accesorios los más útiles y perfectos para producir toda forma de costura.

PARA INDUSTRIAS: La colección más completa de máquinas especiales para cada una de las operaciones de costura.

ESTABLECIMIENTOS SINGER EN TODO EL MUNDO.

ALFONSO XIII, 48.——TELEFONO, 183 d.

Corsetería "Prats"

PEREZ GALDOS, 2.—SANTA CRUZ DE TENERIFE

Desde el año 1915, en nuestro taller de Corsetería se confeccionan fajas abdominales para gastroptosia, sacroiliaca, enteroptosis, visceroptosis, maternidad, hernia umbilical, postoperativa para el riñón, apendicitis, etc., etc., así como corsés de estilo corriente para espina débil, maternidad, apoyo general, enteroptosis, con faja interior elástica.

Lo que ponemos en conocimiento de los señores médicos por si quieren hacer el bien a sus clientes de proporcionarles dichas fajas y corsés, los que por su perfecta confección, buenos materiales y precios reducidos, no pueden ser superados por ninguna casa extranjera.

Colegio de S. Ildefonso

SAN VICENTE FERRER, NUMEROS 83 Y 85

A CARGO DE LOS HERMANOS DE LAS ESCUELAS CRISTIANAS

Incorporado al Instituto General y Técnico de Canarias

Reanudará las clases el día 3 de octubre. Para mayor comodidad de los padres de familia, la Dirección del Colegio ha acordado hacer un cambio en el horario. Las clases empezarán a las 9, por la mañana, y a las 2, por la tarde. Se reciben externos, medios internos e internos y alumnos encomendados.

LUKOSAL

(ANTES CITROSAL)

Sales frutales efervecentes.——Preparado español.

Pida un solo frasco en farmacias y droguerías y es seguro quedará satisfecho de su resultado.

—— PRECIO: 3'25 PESETAS ——

NO LO DUDE, ADQUIERALO ENSEGUIDA

Preparado en los LABORATORIOS LUKOL, S. A.—Jerez de la Frontera

Representante: Alfredo B. Molina.—San Lucas, 31 H.—Apartado de Correos, número 207. — Santa Cruz de Tenerife.

J. R. SECCHI

MEDICO-CIRUJANO

De regreso de su excursión científica a la Península ha reanudado su consulta.

Reflejoterapia nasal, método Asuero, últimos procedimientos, «sin dolor, sin hemorragias y sin fenómenos inflamatorios».

Sólo serán tratados por dicho procedimiento los que padezcan enfermedades en las que está indicado.

Consultas: de doce a dos.—Sol, 27 duplicado.

Para el tratamiento de la piorrea alveolar, en la clínica del odontólogo don Emilio Nubla.—Alfonso XIII, 93.—Ciudad de La Laguna.

SANATORIO

PLAZA DEL 25 DE JULIO, NUMERO 4.

Director: J. RODRIGUEZ LOPEZ

Cirujano radiólogo.

Especialista con título de las Facultades de París, Londres y Hamburgo, en enfermedades de la matriz, aparato digestivo, radiología, garganta, nariz, oídos y ojos.

:: ::

Se practica toda clase de opreaciones.

Consultas de medicina general.—Gabinete radiológico con los tres aparatos de Rayos X más modernos conocidos actualmente. El Neo Simmetris, para radioterapia profunda y curación del cáncer. El Contacto Giratorio de Siemens, para radioterapia superficial y radiografía. El Perfect de Gaylo, para radioterapia superficial y calloscopia.

Este Sanatorio, montado con todos los adelantos modernos ,se halla situado en uno de los lugares más pintorescos y saludables de la población.

Se admiten toda clase de enfermos de cirugía y medicina, no contagiosos.

INYECCIONES DE 914

Horas de consulta: Todos los días, de 11 a 12 de la mañana y de 4 a 5 de la tarde.

Eugenia Maria y García

Comadrona del Igualatorio Médico

San Clemente, 8.—Santa Cruz de Tenerife.

Doctor Mobily - Güitta

MEDICO-ODONTOLOGO

Ex-ayudante del doctor Gonzalez Coballa (Tenerife); y doctor Aguilar (Madrid)

Ofrece sus servicios en Madrid, en Conde Xiquena, número 15.

Soliciten hora.—Teléfono 35.237

Gloria García

PRACTICANTE Y MATRONA

Asistencia a partos bajo garantía medica.

Curaciones e inyecciones a señoras y niños.

REPUBLICA, 5

Tubería inglesa

DE LA MEJOR CALIDAD

Negra, negra barnizada o galvanizada

Vendedores: Williams, Strakey & Co., de Londres (24 a 26, Fenchurch St.) E. C. 3. Agentes de la Scottish Tube Co. Ltd.

Representante en Santa Cruz de Tenerife: TOMAS DE ARMAS QUINTERO.

El mejor tinte para el cabello PREFERIDO por las señoras es :: ::

Agua de Abisinia LUQUE

ANEMIA Desaparece tomando el Jerez Hemoglobina de LUKOL.—Verdadera garantía medica

EL MEJOR PURGANTE: AZUCAR DE PLATANO (LUKOL)

Jerez Quina Carne y Hierro "LUKOL" es el gran tónico reconstituyente que fortalece al débil y da vigor.

Por muy fuerte que sea su dolor de muelas, se le quita en el acto con el

Anticaries dental LUQUE

Ministerio de Cultura 2010

INFORMACIÓN TELEGRÁFICA

MADRID

Despachando con el rey

Madrid, 28.18.—El general Primo de Rivera estuvo esta mañana en palacio, despachando con don Alfonso.

Al salir del regio alcázar el jefe del Gobierno dijo a los periodistas que había cambiado impresiones con el rey sobre la condecoración de Asuntos Exteriores, aprobando don Alfonso el croquis.

Regreso del príncipe de Asturias

El príncipe de Asturias ha terminado su estancia en el Pardo, regresando a palacio, donde ocupa las habitaciones de costumbre.

Despachando con el presidente

El señor Calvo Sotelo estuvo esta mañana en el Ministerio del Ejército, despachando con el jefe del Gobierno.

En el Salón de Otoño

El general Primo de Rivera visitó esta tarde la Exposición de Pinturas, del Salón de Otoño, en el Retiro.

Banquete

El presidente de la Junta del Comercio Español de Ultramar obsequió este mediodía con un banquete a los delegados que contribuyeron al éxito del Congreso, celebrado recientemente.

Estado del ministro de Instrucción

El señor Callejo, que continúa enfermo, aunque no de cuidado, no acudió hoy a su despacho del Ministerio de Instrucción pública.

La agricultura y la burocracia

Los elementos directivos de las Asociaciones Agrarias, comentando el decreto publicado ayer en la Gaceta, se extrañan de que se someta la agricultura a un régimen burcrático, poco compatible con los trabajos del campo.

Conferencia económica

Se ha constituído la Comisión española que prepara la segunda Conferencia económica hispano-lusitana.

El Cabildo del Hierro

La Gaceta clasifica de tercera clase la intervención de fondos del Cabildo insular del Hierro.

Del viaje del rey a Italia

En el Gabinete de la Censura facilitaron esta tarde una nota a los periodistas, diciendo que carece de fundamento la noticia de que el crucero "Príncipe Alfonso" esté alistándose en el Ferrol, con objeto de conducir al rey a Italia.

Añade la nota que todavía no hay nada previsto acerca de este viaje.

Provincias

De viaje

Barcelona, 28.—Ha marchado a París, el exalcalde de Madrid, conde de Vallellano.

Entierro

Barcelona, 28.—Ayer se efectuó el entierro del polígrafo don Arturo Masriera.

Al acto asistió numerosa concurrencia.

Impuesto sobre viajeros

San Sebastián, 28.—Ha causado pésimo efecto entre el comercio, especialmente entre el gremio de hoteleros, la noticia de que el Ayuntamiento se propone crear un impuesto sobre viajeros.

Un homenaje

Barcelona, 28.—El alcalde está organizando un banquete en honor de los infantes don Antonio y don Francisco, como testimonio de gratitud del pueblo de Barcelona, por la propaganda que ambos hicieron de la Exposición, en sus recientes viajes aéreos por las principales ciudades de Europa.

Incendio. Dos heridos

Pamplona, 28.—Comunican del pueblo de Erro que esta mañana se declaró un incendio en una casa, amenazando el fuego destruír toda la manzana.

El vecindario y los bomberos de la capital trabajaron durante varias horas, para localizar el fuego, que pudo ser dominado tras no pocos esfuerzos.

Durante los trabajos de extinción del fuego resultó gravemente herido el propietario de la casa.

Al regresar a la capital volcó el automóvil de los bomberos, resultando gravemente herido el jefe de dicho cuerpo.

La ex emperatriz Zita

Bilbao, 28.—Dicen de Lequeitio que ha marchado a Lovaina, donde establecerá su residencia, la ex emperatriz Zita.

La viajera fué despedida por las autoridades y el vecindario, que le entregó ramos de flores.

El cursillo "Francisco Vitoria"

Salamanca, 28.—Se ha celebrado la segunda conferencia del cursillo "Francisco Vitoria", a cargo del decano de Derecho, señor Sánchez Mata, que disertó sobre el tema "¿Quién puede declarar la guerra?".

El conferenciante terminó abogando porque se mantenga la paz, aunque en algunos casos sea lícita la guerra.

Otro incendio

Avila, 28.—Comunican de Arenas de San Pedro que un violento incendio ha destruído la Casa de transportes de los hermanos señores Huertas.

Los bomberos de Talavera, que acudieron en los primeros momentos, lograron aislar el fuego, salvando el garaje, donde había varios automóviles.

Incendio en un altar

Sevilla, 28.—Durante la fiesta del Cristo de la Misericordia se incendió el altar, quemándose el manto de la Virgen de los Dolores.

La imagen sufrió también importantes desperfectos.

El fuego fué sofocado rápidamente por los fieles.

Descarrilamiento

Barcelona, 28.—Por haber descarrilado el coche-restaurant del rápido, cerca de la estación de Calatayud, no llegó esta mañana, a la hora anunciada, el ministro del Trabajo, señor Aunós.

El ministro llegará esta noche, a las nueve.

Debido a la ausencia del señor Aunós, careció de solemnidad la inauguración del "Stand" de la Oficina Internacional del Trabajo, en el pabellón Victoria Eugenia, de la Exposición.

El marqués de Valdecilla

Santander, 28.—El marqués de Valdecilla abandonó hoy el lecho, durante algunos momentos.

No obstante la aparente mejoría, los médicos dicen que el enfermo continúa en el mismo estado.

Las comunicaciones con Mallorca

Barcelona, 28.—Ha llegado una comisión de fuerzas vivas de Mallorca que se dirige a Madrid para gestionar el establecimiento de un correo diario entre la península y aquella isla.

Los comisionados han pedido a las autoridades de Barcelona que apoyen sus aspiraciones.

Extranjero

Viaje del hermano del emperador del Japón

Tokio, 28.—Se anuncia que el príncipe Takamatsu, hermano del emperador, embarcará, en abril próximo, para Londres, acompañado de su esposa, para llevar las gracias al duque de Gloucester por la visita que hizo al Japón.

El príncipe visitará oficialmente otros países europeos.

Estado de Hindemburg

Berlín, 28.—Han sido desmentidos oficialmente los rumores sobre la supuesta enfermedad del presidente Hindemburg.

Nuevas líneas de vapores

Wáshington, 28.—Se asegura que el Gobierno ha acordado la creación de 13 líneas de vapores, con destino a la navegación entre estos puertos y los de Europa.

De política alemana

Berlín, 28.—En los círculos políticos se dice que el partido católico alemán está haciendo gestiones para unirse con el del centro y el popular bávaro.

Viaje de Ortiz Rubio

Méjico, 28.—El presidente electo de la república, señor Ortiz Rubio, marchará a Nueva York el próximo martes, invitado por el comité internacional de banqueros.

El señor Ortiz Rubio aprovechará el viaje para conferenciar con el presidente Hoover sobre la explotación del petróleo en el territorio mejicano.

Nueva línea aérea

Buenos Aires, 28.—Se ha inaugurado el nuevo servicio postal aéreo entre Buenos Aires y La Paz.

Madrugada

Incendio en un asilo

Madrid, 28.22.—Comunican de Bilbao que un formidable incendio ha destruído el asilo de niños y ancianos del pueblo de Zorroza.

El fuego, que desde los primeros momentos adquirió enormes proporciones, se propagó rápidamente a todo el edificio, a causa del fuerte viento que reinaba.

A los pocos instantes de iniciarse el fuego, el asilo se hallaba completamente envuelto en llamas.

Al darse cuenta del siniestro, entre los asilados, monjas y demás personal del establecimiento se produjo un indescriptible pánico, demandando auxilio, desde las ventanas del edificio.

El vecindario acudió inmediatamente, trabajando en la extinción del fuego.

Se registraron varios actos de heroísmo, realizados por los vecinos, que arrostrando los mayores peligros, entraban en el edificio para salvar a los niños y ancianos.

Cuando llegaron las autoridades y los bomberos se organizaron los servicios de salvamento y extinción del fuego; pero no se pudo impedir que el edificio quedara completamente destruído.

El servicio de salvamento se realizó sacando primero a los niños de las escuelas y luego a los ancianos.

Durante los trabajos resultaron heridos los vecinos David Ruiz, Juan Urquizu y Cayetano Gutiérrez.

También resultaron heridos los bomberos Domingo Gómez y Ricardo Urquizu.

El asilo, que era propiedad del Municipio, fué construído en el año 1889, y estaba regentado por las Hermanas de la Caridad.

El Ayuntamiento se ocupó inmediatamente de la instalación de los asilados, que quedarán en un local próximo al asilo.

En libertad

El Supremo del Ejército y Marina ha concedido la libertad al comandante de Artillería, señor Montesinos Checa.

Lotera condenada

La Audiencia ha dictado sentencia en la causa seguida contra la lotera de la calle de Romanones y varios empleados de la Casa de la Moneda, condenando a la lotera a quince años de reclusión y absolviendo libremente a los citados empleados.

Dimisión

El doctor Sánchez Banús ha dimitido la presidencia del Colegio de Médicos.

La cuestión de los cambios

Se sabe que la fórmula nacional para cancelar los créditos del Comité Regulador del Cambio, consistirá en un empréstito, en pesetas oro.

Audiencia diplomática

El general Primo de Rivera recibió esta tarde en audiencia a los embajadores y ministros de varios países.

Ultimas noticias

El conflicto ruso-chino

París, 28.—El alto mando ruso ha publicado una proclama, en la que dice que después de derrotar a los chinos en sus frentes y no queriendo proseguir el avance por estar satisfechos los Soviets de la lección que les han dado, reclaman la reposición de los empleados del ferrocarril y que éste vuelva a la misma situación que antes del conflicto.

Los chinos han aceptado las condiciones rusas.

El "Mauritania", averiado

Nueva York, 28.—El paquebot "Mauritania" chocó con una barcaza, corriendo grave peligro de zozobrar.

El buque suspendió la salida para reparar las averías.

El "Mauritania" llevaba trescientos pasajeros.

Fabricación de automóviles

París, 28.—El ingeniero español, señor Pescara, ha anunciado que comprará una patente de automóviles, con objeto de instalar una fábrca en Barcelona.

La citada industria será dirigida por el famoso corredor francés Chassaigne.

Rebatiendo un artículo de míster Lloyd George

París, 28.—El periódico "Le Journal" ha publicado un artículo en el que rebate otro de Lloyd George, publicado en "La Vanguardia", de Barcelona.

Desmiente "Le Journal" que Clemenceau fuera enemigo del mariscal Foch y cita las palabras de elogio que el ilustre político francés, dedicó a Foch, considerándole el hombre que necesitaba Francia.

Estado de Poincaré

París, 28.—El señor Poincaré abandonará la clínica el próximo martes.

Después de pasar una temporada de descanso, marchará a la Argentina, donde dará varias conferencias.

El señor Poincaré se muestra muy afectado por el fallecimiento de Clemenceau.

La crisis belga

Bruselas, 28.—Continúa sin resolverse la crisis ministerial.

Servicio de la Transradio Española (S. A.)

FRANCIA

Las sesiones de la Cámara

París, 28.—La Cámara continuó hoy la discusión del presupuesto de pensiones, y terminó el examen del proyecto de ley sobre el comercio del trigo.

La defensa de las fronteras

París, 28.—El ministro de la Guerra, M. Maginot, expresó ante la Comisión respectiva de la Cámara, sus proyectos sobre la organización de la defensa de las fronteras.

La evacuación de Renania

París, 28.—La Comisión de Negocios Extranjeros, de la Cámara, ha nombrado una subcomisión encargada de estudiar las condiciones de la evacuación de Renania.

De aviación

París, 28.—Los aviadores franceses Goulette, Marchesseau y Bourgeois, han aterrizado felizmente en la isla de La Reunión, de regreso de Tamatave, después de efectuar el enlace aéreo Francia-Madagascar-La Reunión.

Créditos rechazados

París, 28.—La comisión de Hacienda de la Cámara ha rechazado la petición de un crédito especial para el proyecto de ley sobre el armamento nacional.

En vista de ello, el jefe del Gobierno ha decidido someter inmediatamente el asunto a discusión en la Cámara.

El conflicto ruso-chino

París, 28.—El ministro de China celebró hoy una extensa conferencia con el señor Briand, tratando del conflicto ruso-chino en la Mandchuria.

El monumento a Bolívar

París, 28. — Cinco escultores franceses se disputan el premio del concurso para erigir un monumento a Bolívar, en el Ecuador.

De política austriaca

París, 28.—El periódico "Le Matín" publica una interviú con el canciller de Austria, M. Schober, en la que éste dice que espera obtener las concesiones necesarias de los socialistas, sin que la presión que éstos ejerzan después sobre el Gobierno pase los límites permitidos.

INGLATERRA

Viaje de De Valera

Londres, 28. — Comunican de Dublín que el presidente De Valera ha marchado a los Estados Unidos.

BELGICA

Hacia un Ministerio nacional

Bruselas, 28.—En los círculos autorizados se dice que el rey desea constituir un Gobierno de Unión Nacional, con motivo de la celebración del centenario de la independecia.

ALEMANIA

Las sesiones del Reichstag

Berlín, 28.—El Reichstag reanudó hoy las sesiones, comenzando mañana la discusión del proyecto de ley de Hugenbert, sobre el plan Young.

SUIZA

La Sociedad de Naciones

Ginebra, 28.—El delegado de China en la Sociedad de Naciones, conferenció con Mr. Drummond, sobre el conflicto ruso-chino.

BOLSA DE MADRID

Exterior 4%	72.50
Interior 4%	82.40
Amortizable 4%	00.00
Amortizable 5% 1900	91.50
Amortizable 5% 1917	88.90
Amortizable 5% 1926	00.00
Amortizable 5% sin impuesto 1927	100.25
Amortizable 5% con impuesto 1927	87.25
Amortizable 4% 1928	00.00
Amortizable 3% 1928	00.00
Cédulas Banco Hipotecario de España 4%	93.75
Cédulas Banco Hipotcario de España 5%	97.45
Cédulas Banco Hipotecario de España 6%	108.10
Deuda ferroviaria 5%	00.00
Deuda ferroviaria 4 medio %	00.00
Acciones Banco de España	578.00
Acciones Banco Hipotecario	00.00
Acciones Telefónica	00.00
Acciones Trasatlántica	00.00

MONEDA EXTRANJERA

Francos	28.50
Libras esterlinas	35.28
Dólares	7.20
Francos suizos	00.00
Francos belgas	00.00
Liras	00.00
Escudos portugueses	00.00
Pesos argentinos	00.00

Taller de recauchutado "San Rafael"—Bethencourt Alfonso, 26

Ministerio de Cultura 2010

Yeoward Line

Salidas de vapores durante el mes de Noviembre de 1929

PARA LIVERPOOL

Día 2.—Vapor ALONDRA
Día 9.—Vapor AVOCETA
Día 15.—Vapor ALCA
Día 23.—Vapor ARDEOLA
Día 30.—Vapor ALONDRA

Estos vapores tienen hueco disponible para frutos, y reunen las mejores condiciones en sus sollados y bodegas, para el transporte de los mismos.

Admitimos pasajeros en primera clase para Liverpool.

Tarifas de fletes y otros informes, pueden obtenerse de su consignatario, Richard J. Yeoward, sucesor de Yeoward Brothers, Marina, número 45. Teléfono número 298.

ALMACEN DE EFECTOS NAVALES

DE CARLOS ALONSO

Alambres, Cabos de pita, Cadenas, Encerados, Brea, Alquitrán, Piche, Aceite Linaza, Pinturas de todos los colores, Aluminio, Aceite lámpara, Compaces, Faroles y Barnices, botas de agua, y lino blanco.

IMELDO SERIS, 21

The Union Castle Mail Steamship Co. Ltd.

El vapor correo inglés

GARTH CASTLE

de 7.715 toneladas de registro, se espera en este Puerto en 29 de noviembre, con destino a Londres.

Tiene hueco para 200 toneladas de frutos bajo cubierta y 200 sobre cubierta.

Para más informes dirigirse a HAMILTON & Co., Agentes.

Nota.—Este vapor tiene hueco para pasajeros de primera y tercera clase.

David Maciver & Co. Ltd.

El vapor correo inglés

GASCONY

de 7.500 toneladas de registro, se espera en este puerto el 26 de noviembre con destino a LIVERPOOL directo y con hueco para 650 toneladas de frutos bajo cubierta y 450 sobre cubierta.

Para más informes dirigirse a HAMILTON & Co., Agentes

Nota.—Este vapor trae hueco para pasajeros de primera clase

DEPOSITO ALEMAN, Santa Cruz de Tenerife. Cruz Verde, 14

FONOGRAFOS Polydor Electrix

18 Modelos diferentes en **Maletas**

con diafragma «Electrix» y máquinas silenciosas sin fin.

Ptas. 70 a Ptas. 300

Ventas a plazos desde Pesetas 2'00

A LA SEMANA

Pida catálogo y condiciones.

Discos Eléctricos POLYDOR

(MARCA REGISTRADA)

Cantos españoles, Malagueñas, Jotas, Paso-dobles, Tangos argentinos, Música clásica de orquesta y canto, violín, etcétera.

CUERDAS

para toda clase de fonógrafos desde PESETAS, CINCO

Diafragmas electrix

Adaptable a cualquier aparato

AGUJAS—CUERDAS—MOTORES BOCINAS—BRAZOS ACUSTICOS, y todos los repuestos para fonógrafos.

Ventas al contado y diez meses de plazo

Concesionario exclusivo para este archipiélago:

DEPOSITO ALEMAN, Santa Cruz de Tenerife. Cruz Verde, 14

¿Va Vd. a Cádiz?

HOSPEDESE EN EL

"HOTEL ROMA"

(BUENOS AIRES)

recientemente reformado

Agua corriente en todas las habitaciones.

—Precios desde diez pesetas—

Auto a todos los trenes y vapores

Dibujo y caligrafía

Clases por un conocido dibujante y competente profesor.

HONORARIOS MODICOS

Dirigirse por escrito o verbalmente a J. Martí, en la redacción de este diario.

Compañía de Vapores Correos Interinsulares Canarios

SERVICIO FIJO REGULAR ENTRE LOS PUERTOS DE CANARIAS

VAPORES DE SERVICIO

"Viera y Clavijo"	1.465 toneladas.	"Gomera Hierro"	800 toneladas.
"León y Castillo"	1.465 toneladas.	"Fuerteventura"	800 toneladas.
"La Palma"	1.465 toneladas	"Lanzarote"	800 toneladas.

— ITINERARIOS —

Salidas de Santa Cruz de Tenerife

Para Las Palmas, Gran Tarajal, Puerto de Cabras y Arrecife: Los Sábados, a las 24, y los Miércoles, a las 11.

Para Sta Cruz de la Palma, San Sebastián de la Gomera y Hierro: Los Miércoles y Domingos.

Para Abona, Médano, Abrigos, Cristianos, Adeje, Guía, San Sebastián de la Gomera, Hermigua, Agulo, Vallehermoso y Vallegranrey: Todos los Miércoles, a las 3 de la mañana.

Para Puerto de la Cruz, Icod, Garachico, Santa Cruz de la Palma, Sauces, Tazacorte: Los Sábados de cada dos semanas.

Para Sardina, Las Nieves, San Nicolás, Mogan, Arguineguin, Maspalomas, Las Palmas, Gran Tarajal, Pozo Negro, Puerto Cabras, Tiñosa, Arrecife y Arrieta: Los Jueves de cada dos semanas, a las 24.

Para Las Palmas, Cabo Juby, Río de Oro y La Agüera: Los Jueves de cada dos semanas a las 24.

Comuncaciones directas entre los puertos de Santa Cruz de Tenerife y Las Palmas

Salidas de Santa Cruz de Tenerife: Lunes, Miércoles Jueves, Viernes, Sábados y Domingos, a las 24, y también los Miércoles, a las 11

Salidas de Las Palmas: Lunes, Martes, Miércoles, Jueves, Sábados y Domingos, a las 24 horas, y también los Miércoles a las 11 de la mañana.

OFICINAS: EDUARDO COBIAN, NUMERO 1.

VIDA MARITIMA

Servicio frutero semanal para Hamburgo y Bremen

OLDENBURG-PORTUGIESISCHE DAMPFSCHIFFS-RHEDEREI — NORD DEUTSCHER LLOYD

y con trasbordo para Copenhagen, Stockholmo, Oslo, etc

SALIDAS DEL MES DE NOVIEMBRE 1929

Día 8.—Vapor ARUCAS
Día 15.—Vapor LARACHE
Día 22.—Vapor OROTAVA
Día 29.—Vapor TENERIFE.

Norddeutscher Lloyd
Compañía Oldenburguesa
Norddeutscher Lloyd
Compañía Oldenburguesa

AGENTES

Oldenburg-Portugiesische Dampfschiffs-Rhederei — JACOB AHLERS — Marina, 31.—Teléfono núm. 1.140.

Norddeutscher Lloyd Servicio frutero — MANUEL CRUZ — San José, 10.—Teléfono núm. 1.100.

Compañía Trasmediterránea

Servicios correspondientes al mes de Noviembre 1929

ENTRADAS DIAS	ENTRADAS VAPORES	SALIDAS DIA Y HORA	SALIDAS DESTINOS
1.	TEIDE	3—12	Las Palmas, Cádiz y norte de España.
7.	ISLA DE GRAN CANARIA	8—18	Cádiz y Barcelona.
9.	INFANTA CRISTINA	10—24	Las Palmas, Cádiz y Sevilla.
14.	INFANTA BEATRIZ	15—10	Cádiz y Barcelona.
15.	ROMEU	17—12	Las Palmas, Cádiz y norte de España.
21.	ISLA DE TENERIFE	22—18	Santa Cruz Palma, Cádiz y Barcelona.
22.	INFANTA CRISTINA	24—12	Las Palmas, Cádiz y Sevilla.
28.	INFANTA BEATRIZ	29—10	Cádiz y Barcelona.
29.	TEIDE		

Estos vapores admiten pasajeros en Primera, Segunda y Tercera clase para todos los puertos de su itinerario, despachándose los billetes la víspera de su salida.

Para mayor facilidad de los señores viajeros, en nuestra Agencia pueden obtener también los billetes ferroviarios para cualquier lugar de Europa, haciéndose las reservas de habitaciones en los hoteles que indiquen, y, avisando con ocho días de anticipación, se le tendrán preparados los kilométricos a su llegada a Cádiz.

Solamente se admitirán para embarque los despachos los despachos que se presenten antes de las 12 del día de salida, y los frutos y carga que estén al costado del buque a las 4 de la tarde, para los buques que salen a las 6 de la tarde, y para los que salen a las 10-12 de la mañana los despachos deberán estar presentados la víspera del día de salida, así como la carga al costado del buque.

Para toda clase de informes, dirigirse a su Agente: MANUEL CRUZ.—San José, número 10.

Compañía Trasatlántica de Barcelona

(Antes A. López)

Puerto de Santa Cruz de Tenerife

SERVICIO DEL MES DE NOVIEMBRE DE 1929

Día de salida y nombre del vapor	Destino
Día 10.—Reina Victoria Eugenia	Río Janeiro, Montevideo y Buenos Aires.
Día 23.—Isla de Panay	Santa Cruz de la Palma, Río de Oro, Monrovia y Fernando Póo.
Día 27.—Legazpi	Las Palmas, Arrecife, Cádiz, Alicante, Valencia y Barcelona.
Día 15.—Infanta Isabel de Borbón	Cádiz y Barcelona.
Día 6.—Manuel Arnús	Puerto Rico, La Guaira, Puerto Cabello, Curazao, Sabanilla y Colón.

Los Consignatarios: Vda. e Hijos de Juan La-Roche. — Alfonso XIII, 35.

SERVICIO FRUTERO DE LA "LINEA PINILLOS"

SERVICIO RAPIDO Y QUINCENAL CON NUEVOS BUQUES A MOTOR, EXCLUSIVAMENTE FRUTEROS

Canarias-Marsella-Génova-Casablanca

Salidas del mes de Diciembre de 1929

Miércoles, 4.—Motor-correo EBRO Marsella, Niza y Génova.
Miércoles, 18.—Motor-correo SIL Marsella, Niza y Génova.

NOTAS.—No se expedirán órdenes de embarque sin que previamente se hayan presentado los despachos de la carga en la casa consignataria hasta las cuatro de la tarde del día de salida, no pudiéndose admitir carga alguna después de las seis del referido día.

En los viajes de retorno hacen escalas en Génova, Marsella y Casablanca para tomar la carga que se presente para estas islas.

Las frutas que estos buques conduzcan para Lyon o cualquiera otra plaza del interior de Francia y Suiza se trasbordará directamente del vapor al vagón el mismo día de su llegada a Marsella, incluso las mercancías cuyo despacho de aduanas debe efectuarse en Marsella.

Oficinas, Candelaria, 23. ANTONIO LEDESMA (Agente)

Servicio quincenal entre Casablanca y Canarias

OLDENBURG-PORTUGIESISCHE DAMPFSCHIFFS-RHEDEREI

Salidas de Casablanca durante el presente año:

9 de noviembre.—LARACHE
23 noviembre.—TENERIFE.
7 diciembre.—BILBAO
21 diciembre.—TENERIFE

NOTA.—Estos buques admiten carga de Mazagán.

Para más informes, dirigirse a JACOB AHLERS.—TENERIFE Marina número 31.—Teléfono 1140-41 | H. G. SMITH & Cía.—Casablanca.—Boite Postale, 420.

JACOB AHLERS

SANTA CRUZ DE TENERIFE

Vapores que se esperan durante el mes de noviembre 1929

Nombre de los vapores y Compañías	Salidas	Destinos
WINFRIED Hamburg Bremer Afrika Linie	23	Las Palmas, Bissao, Dakar, Bathurst, Conakry, Freetown, Duala, Kribi, Santa Isabel, San Carlos, Bata, Benito, Kogo y Pointe Noire.
LIVADIA Hamburg-Amerika Linie	26	Las Palmas, Feetown, Monrovia, Takoradi, Accra, Lome, Apapa, Victoria, Tiko y Duala.
TENERIFE Compañía Oldenburguesa	29	Hamburgo y Bremen.

JACOB AHLERS

OFICINAS: MARINA 31 TELEFONO NUM. 1.140

Una máquina para toda la vida

3.000.000 DE MAQUINAS EN USO

Comprar una «UNDERWOOD» es ir sobre lo seguro.

Distribuidor: AMERICO L. MENDEZ, calle Alfonso XIII, 49.

Fred. Olsen Line

LINEA DE VAPORES FRUTEROS

SALIDAS DEL MES DE NOVIEMBRE 1929

PARA LONDRES	PARA DIEPPE
Día 20.—Vapor SAN CARLOS.	Día 16.—Vapor BURGOS.
Día 27.—Vapor SAN JOSE.	Día 23.—Vapor SAN ANDRES.
	Día 30.—Vapor SARDINIA.
	Diciembre 2.—Vapor BRAVO I

ALVARO RODRIGUEZ LOPEZ

Carretera de San Andrés, junto al Club Náutico.—Teléfonos, 80, 298, 351.

Lloyd Real Holandés

(ROYAL HOLLAND LLOYD)

Línea de vapores de pasaje con salidas fijas del Puerto de Las Palmas

— VAPORES DE PASAJE —

Noviembre, 7.—ZEELANDIA	Pernambuco, Bahía, Río de Janeiro, Santos, Montevideo y Buenos Aires.
Día 17.—ORANIA	Lisboa, Leixoes, La Coruña, Cherbourg, Southampton y Amsterdam.
Día 19.—GELRIA	Pernambuco, Río de Janeiro, Santos, Montevideo y Buenos Aires.
Día 24.—FLANDRIA	Lisboa, Leixoes, La Coruña, Cherbourg, Southampton y Amsterdam.
Diciembre, 15.—ZEELANDIA	Lisboa, Leixoes, La Coruña, Cherbourg, Southampton y Amsterdam.
Día 18.—FLANDRIA	Pernambuco, Bahía, Río de Janeiro, Santos, Montevideo y Buenos Aires.
Día 24.—GELRIA	Lisboa, Vigo, Cherbourg, Southampton y Amsterdam.
Día 28.—ORANIA	Pernambuco, Bahía, Río de Janeiro, Santos, Montevideo y Buenos Aires.

Para más informes, dirigirse a sus Agentes, COMPAÑIA CARBONERA LTA.—APARTADO NUMERO 106.—LAS PALMAS

Dirección telegráfica: REALLOYD, Las Palmas.

Vapor para la Habana

El magnífico y rápido vapor correo francés, de dos hélices, dos chimeneas y 15.676 toneladas,

"De la Salle"

hará su próximo viaje con destino a la HABANA, llegando fijamente a este puerto el 15 de diciembre de 1929.

Dicho buque saldrá de estas islas directamente para la HABANA, y tiene camarotes de dos, cuatro y seis literas para los pasajeros de tercera clase.

En el interés de todos se suplica encarecidamente al pasaje que venga a despacharse con tres días de anticipación, por lo menos.

Las notas de embarque deben presentarse el día 14 antes del mediodía.

Para informes dirigirse a la Agencia de la Compañía, Villalba Hervás, (antes Tigre) número 5.

Alvaro Rodríguez López

Servicio fijo semanal para los puertos de LAS PALMAS, NORTE y SUR DE TENERIFE e islas de la GOMERA y PALMA, por los vapores

"Sancho II", "Santa Ursula", "San Cristóbal" y "San Isidro"

Para informes: MARINA, 12.—Teléfonos, 278, 80 y 821.

Sam J. Haines Ltd.

VENDEDORES DE FRUTOS

TOMATES, PLATANOS Y PATATAS DE LAS ISLAS CANARIAS

Smithfield Market (Manchester)

Representante general para el archipiélago: PEDRO GONZALEZ GARCIA.—Prosperidad, 30 duplicado.—Santa Cruz de Tenerife.

Ministerio de Cultura 2010