AÑO XIV.—NUMERO 4.577

La Prensa

Jueves, 24 de Julio de 1924

Oficinas y talleres: Valentín Sanz, 15
Apartado de Correos, n.º 97

(Teléfono, núm. 415.)

Franqueo concertado.

Anuncios y reclamos, según tarifas
Suscripción: 2'00 pesetas

DIARIO DE LA MAÑANA.—SANTA CRUZ DE TENERIFE.—(ISLAS CANARIAS.)

Jueves 24.—Cuarto mte.—El día dura 14 horas, 33 mtos.-Santoral: Sta. Cristina virgen Efemérides.—1848. Nace Toudonne, pintor histórico y decorativo.

La gloria es como la mujer codiciada; la perseguimos si nos desprecia o la desdeñamos si nos prefiere.

S. Ramón y Cajal.

El pacifismo en Marruecos

Según dicen nuestros telegramas de ayer, el general Primo de Rivera, con motivo de su reciente viaje a la zona española de Marruecos, pronunció un discurso que reproduce íntegramente nuestro colega "La Crónica de Melilla", para arengar y felicitar a la guarnición de la posición Benítez.

El jefe del Gobierno afirmó que España mantendrá fuerte y dignamente su hegemonía sobre la zona del protectorado, y que en lo sucesivo no tendremos soldados ocupando riscos cada veinte metros, que resultan costosísimos de abastecer, sino una línea preparada y segura, que inspire temor y respeto al enemigo.

Añadió también el señor Primo de Rivera que, sin que sus sentimientos hayan cambiado, sino, al contrario, prevaleciendo su condición militar, se ha ratificado en sus convicciones que son producto de un concienzudo estudio del problema de Marruecos. Y, al ocuparse de la ocupación de Alhucemas, dijo así:

"Debe ser Alhucemas la que venga a nosotros, en virtud de la sabia labor que desarrollemos en Africa, y sin que hagamos el menor despilfarro de fuerza."

"Si ahora tuviéramos Alhucemas, añadió el señor Primo de Rivera, sólo tendríamos una Comandancia más y otro camino difícil que resguardar."

Estas declaraciones, que fueron acogidas con grandes y entusiastas aplausos por la posición Benítez, entrañan una gran importancia, singularmente en los momentos actuales, cuando aún está latente la conmoción producida por los últimos y sangrientos combates desarrollados en la zona occidental.

Sobre todo, el sentido pacifista antiguerrero, antiaventurero más bien, que entrañan esas manifestaciones, es muy digno de ser tenido en cuenta, toda vez que, a nuestro juicio, él encarna con muy raras excepciones, el sentir unánime de la nación.

Es indudable que esta ardua y compleja cuestión de Marruecos pese a todas las teorías y todas las elucubraciones tácticas "de café" es preciso estudiarla sobre el terreno. Y no basta siquiera con estudiarla una vez; es necesario que ese estudio se multiplique por tantas veces como son los momentos y las situaciones en aquel desarrollo absurdo y paradógico de la táctica enemiga.

Por eso, el señor Primo de Rivera, ahora, ha visto que lo racional, lo justo, lo procedente es iniciar un período de verdadero pacifismo, garantido y asegurado que devuelva la tranquilidad y el sosiego a toda España.

Y, siendo así, bien hace, porque el sosiego y la paz, son factores imprescindibles para la felicidad o la regeneración de un pueblo.

Previsión social

Hoy se conmemora el tercer aniversario del Régimen del Retiro Obrero, instaurado en España el 24 de Julio de 1921. Esta Caja de Previsión Social de las Islas Canarias, Colaboradora del Instituto Nacional de Previsión, que solo cuenta un año de funcionamiento, ha llevado a cabo una labor económico-social altamente meritoria, como puede juzgarse por los siguientes datos:

El número de obreros afiliados hasta el día, es de 20.623, y de 1.031 el de entidades patronales. El importe de las cotizaciones alcanzó la cifra de 515.373'38 pesetas, dicho capital está invertido en valores cuyo interés viene a aumentar los fondos destinados a las pensiones de los obreros afiliados.

El Consejo Directivo tiene en estudio y próximo a realizar los adelantos de capital a los Ayuntamientos para la construcción de edificios escolares, según plan aprobado por el Gobierno. Asimismo se preocupa de las inversiones sociales para construir casas para los obreros.

Durante el año se ha entregado el Subsidio de Maternidad a 26 obreras madres afiliadas, conforme con el real decreto de 1923, estando en tramitación 20 solicitudes.

Las operaciones de Dote Infantil comienzan a realizarse bajo los mejores auspicios, habiéndose repartido ya 96 libretas correspondientes a las Mutualidades Escolares "Primero, el mañana", de la Orotava, y "Elpidia Rodríguez", de La Laguna, hallándose en período de organización otros importantes núcleos mutualistas.

En el día de hoy, y cumpliendo el plan de actuaciones y cooperaciones regionales, se inaugura la Delegación en Gran Canaria, de la Caja de Previsión Social, anexa al "Monte de Piedad y Caja de Ahorros de Las Palmas", creándose un Consejo Directivo, semejante al de la Caja Central, con misión informativa y de propaganda. Dicha Delegación efectuará todas las operaciones del Régimen legal de Retiro Obrero en la isla de Gran Canaria, dándose realidad a esta obra, con el amplio espíritu que caracteriza la labor patriótica de fraternidad entre manifestaciones provinciales y locales que distingue al Instituto Nacional de Previsión.

×

El Inspector General del Retiro Obrero, Excmo. señor don Manuel Rodenas, telegrafía al Director de la Caja de Previsión Social de Canarias, lo que sigue:

"Al adherirme acto inauguración sucursal Las Palmas, me complazco felicitar esa Caja y sus elementos directivos por actuación expansiva tan conveniente para vitalidad Régimen Retiro Obrero. Ruego al señor Delegado Gobierno represente esta Inspección General acto conmemorativo tercer aniversario Régimen. Salúdale afectuosamente".

En igual sentido se expresa el vicepresidente del Instituto Nacional, don Ignacio Jiménez, representante de esta Caja en Madrid, lamentando no poder asistir personalmente.

Necrología

Ha fallecido en Santa Cruz de la Palma, el virtuoso sacerdote, don Norberto Pérez Díaz, cura párroco de la Villa de Mazo.

El finado era persona estimadísima por su talento y sus virtudes, habiendo regentado diversas parroquias y conquistado siempre la admiración y el cariño de los fieles.

El señor Pérez Díaz, que se hallaba aquejado de una pertinaz dolencia, llegó anteayer a Santa Cruz de la Palma, con objeto de embarcarse para la Península, donde iba a someterse a una operación quirúrgica.

El finado fué también párroco de la Victoria de Acentejo, en esta isla de Tenerife, donde se guardan de él los más gratos recuerdos.

Descanse en paz, y reciban sus familiares, muy en particular sus hermanos, nuestros distinguidos amigos don Pedro y don Alonso Pérez Díaz, el testimonio de nuestro pésame más sentido.

Catastro de Urbana

Se hace saber a los propietarios e inquilinos de las fincas sitas en las calles de la Luna, Emilio Calzadilla, Puerto Escondido, Ruiz de Padrón, Villalba Hervás, Adelantado, Pérez Galdós y Bethencourt Alfonso, que esta comisión ha de proseguir sus trabajos de comprobación por las mismas, advirtiéndose anticipadamente, a fin de que las tengan abiertas y permitan la entrada a los funcionarios encargados de efectuar la visita ocular.

Gobierno civil

Las cargas de los Ayuntamientos

La novena de las disposiciones del Estatuto municipal, establece que una Comisión, integrada por las personas que enumera, hará la revisión de todas las cargas que por servicios de la Administración central del Estado recaen actualmente sobre los Ayuntamientos.

A fin, pues, de que dicha Comisión pueda cumplir mejor su cometido y de que los Ayuntamientos sean oídos, se hace saber a los mismos que hasta el 31 del próximo mes, tienen de plazo para informar las Comisiones permanentes de aquéllos, indicando las cargas que deban desaparecer, las que proceda conservar y las que convenga modificar o reducir.

Tales informes deberán ser todo lo conciso posible, expresando el servicio a que hagan referencia, citando el texto legal que lo tenga impuesto y haciendo las oportunas observaciones para demostrar cuanto se solicita.

De enseñanza

El inspector de primera enseñanza señor Villergas ha entregado al gobernador civil, un informe sobre la visita de inspección que realizó últimamente a las escuelas nacionales del término de Granadilla.

Pro-cultura

El delegado gubernativo de Arrecife comunica al gobernador civil, que se ha celebrado en aquella población la tercera conferencia cultural asistiendo las autoridades y numerosa concurrencia.

ANUNCIO

La Comunidad de explotación de aguas «San Morondón», desea recibir ofertas para la fabricación y colocación de una tubería de cemento armado, de 18 centímetros de diámerto interior, que conduzca las aguas desde Icod el Alto, término del Realejo bajo, a través del Barranco de Ruiz, hasta La Vera San Juan de la Rambla, en una distancia de unos 5.000 metros aproximados.

Dirigir las ofertas al señor presidente, don Vicente González Delgado, San Juan de la Rambla.

«Sor María de la Tentación»

Escena final de la obra.—(Fot. A. Benítez.)

SOR TERESA.—Aquí la traen ya... ¡Pobrecita!...

(Entra Sor María, cubierta ya con la toca, apoyándose en la Madre Superiora y en Alfredo. Les sigue la Hermana Anunciación.)

RICARDO.—¡Madre, qué ha sido esto?

LA MADRE.—No sé, no sé. ¡Castigo de Dios!

SOR MARIA.—Déjeme, Alfredo. Déjeme usted también, Madre mía: yo me sentaré sola.

ANUNCIACION.—No podrá, Hermana.

SOR MARIA.—Sí, sí...

LA MADRE.—Espera... No; así...

(Sor Teresa habrá colocado unos cojines en la butaca, donde se sienta Sor María.)

SOR MARIA.—No se asusten, no se inquieten... No es nada, nada.

RICARDO.—Silencio, Hermana, silencio.

LA MADRE—No hables ahora, hija.

CANDIDO.—(Del foro) Doctor, doctor, ¿qué ocurre?

RICARDO.—Lo que usted sabe, Padre Cándido... lo que yo temía.

CANDIDO.—¡Que el Todopoderoso la acoja en su piedad!

ALFREDO.—¡Don Cándido, don Cándido, ya no habrá consuelo en la vida para este dolor!

CANDIDO.—Hijo mío: el consuelo de los afligidos es Dios. Tú quisiste arrebatársela a E., y El te la lleva... Dichoso tú que ya puedes amar a Uno y a otra con igual pureza; dichoso tú que así te consuelas.

SOR MARIA.—(Tomando el clavel que está sobre la mesa) Hermana... las flores, las flores que habíamos cortado... Tráigalas: quiero ofrecérselas a la Virgen...

ANUNCIACION.—Descanse ahora. Luego lo hará.

SOR MARIA.—No, no... Tráigalas.

SOR TERESA.—Yo iré por ellas, Sor María.

SOR MARIA.—Gracias, Hermanita buena; gracias...

(Sor Teresa sale por la izquierda.)

RICARDO.—Contra esto se rebela todo, Padre Cándido. Hasta los más delicados sentimientos, se tornan feroces y acometedores.

CANDIDO.—Nada debe rebelarse contra nada. Todo esto no es más que la misericordia del Altísimo. Dios no castiga jamás.

RICARDO.—Pero castiga la vida, Padre; la inexorable, que no perdona jamás ningún desvío de su cauce.

ALFREDO.—María, mi María!...

LA MADRE.—¡Hermano!

ALFREDO.—Déjeme, Madre, déjeme!

SOR MARIA.—Respétela Alfredo: quiérala mucho, como yo...

ALFREDO.—María de mi alma, vuelve tú a la vida, vuelve al amor!

SOR TERESA.—(Entrando) Las flores... aquí están las flores...

LA MADRE.—¡Quieta!

SOR MARIA.—No, traiga, traiga...

RICARDO.—No haga esfuerzos, Hermana.

SOR MARIA.—No, no; ya verán cómo me sobran fuerzas para llegar hasta la Virgen... Ya verán...

(Toma las flores en brazada, se incorpora, y cae de nuevo, desvanecida, en el sillón. Las flores ruedan por los hábitos y a sus piés.)

LAS HERMANAS.—¡Hermana!

LA MADRE.—¡Hija!

ALFREDO.—¡Amor mío!

RICARDO.—¡Qué horror!

(Las anteriores exclamaciones serán simultáneas, mientras el sacerdote queda alejado en actitud orante. Alfredo se precipita hacia Sor María y Ricardo le contiene)

RICARDO.—Quieto. Aparta tú.

ALFREDO.—Soy médico también...

RICARDO.—Pero enamorado. La ciencia está ahora reñida con el amor.

(Ricardo, silencioso y sombrío, observa y toma el pulso a Sor María, ante la expectación anhelante de los demás Pausa. Luego, mueve la cabeza con un gesto de infinito desconsuelo.)

ALFREDO.—¡¡Muerta!?

RICARDO.—No. Pero... ¡no podrá vivir!

ALFREDO.—¡Dios mío!

ANUNCIACION.—¡Misericordia, Señor, misericordia!

LA MADRE.—El maldito amor de la tierra, que arrebata una vida.

RICARDO.—La vida, que repudia siempre a los que han sido injustos con ella.

CANDIDO.—O es Dios mismo, que salva un alma. Hágase su santa voluntad.

LA MADRE.—¡Es un castigo: castigo del Cielo!

CANDIDO.—Es purificación, Madre Superiora.

RICARDO.—(Después de una pausa) Y esto es la vida, en suma: las opiniones de todos, los sentimientos de todos, ¡tan diversos!, y una sola cosa verdadera...

CANDIDO.—¡El dolor!

(Ricardo y don Cándido, se abrazan, asintiendo.)

SOR MARIA.—Alfredo...

ALFREDO.—(A sus piés y sollozante) ¡Mía!

SOR MARIA.—Te amo, te amo, y me muero...

ALFREDO.—¡Oh, no; no morirás!

SOR MARIA.—Sí, sí: me siento morir... ¡Me muero y te amo! Ya soy tuya, tuya... y del Señor: ¡Gracias, Dios mío!

TELON

IMPRESIONES

El encanto de las casitas bajas

I

Me gustan las casitas bajas. A ser posible tan bajas que se pueda tocar el tejado con las manos como ocurre con algunas que existen en varios lugares de esta capital.

II

Las casas altas imponen respeto y dan aspecto de asfixiantes sótanos a las calles de la ciudad.

Además, la vista de sus moles abrumadoras es martirio constante para los temperamentos fácilmente impresionables de los transeuntes nerviosos y timoratos.

III

Yo soy uno, lo confieso francamente, que no paso por junto a una casa de más de dos pisos sin experimentar una extraña sensación que no puedo definir. Es algo como asfixia y miedo, que no es ni miedo ni asfixia. Acaso agobio; estrechez...

IV

Yo creo que esa sensación extraña es precisamente quien origina la curiosa enfermedad de la abstracción que indudablemente se padece en las calles de las grandes capitales, donde se marcha por entre torbellinos de gente, se ven miles de casas, y luego no se recuerda ni una casa ni un objeto.

Hay quien cree que precisamente la aglomeración de imágenes ante la retina es la que origina esa confusión que impide la clasificación aislada de cada una. Yo opino y sostengo que todo obedece a la perniciosa influencia de las casas altas en nuestro cerebro y en nuestro corazón.

V

En nuestro corazón, sí, que también él llega al cabo a ser víctima del morbo de la abstracción en las calles profundas, donde hasta las pasiones parece que se encajonan y arrastran a lo largo de las fachadas, como si no se atreviesen a remontar, hacia lo alto, aquellos inmensos paredones erizados por los múltiples salientes de balcones y cristaleras.

VI

En las calles de casas bajas se vé el cielo por sobre los tejados y, sin obstáculos ni tropiezos, puede el pensamiento volar hacia el infinito espacio de los sueños locos.

VII

Se vé el trasiego eterno de las nubes sobre la bóveda sin fondo, y cuando las brumas bajas pasan sobre la ciudad parece como si rodaran sobre los tejados sangrientos de las casitas bajas.

VIII

En los edificios altos las nubes se enredan, se rasgan, y pierden la belleza de su compactividad.

IX

Una casita baja con solo una puerta y una ventana a la calle—lo imprescindible para la comunicación con el exterior—un gran tejado, rojo, que a la luz del sol parezca bañado en sangre, y enmedio un mirador bajito, para ver solamente de cuando en cuando un poco de horizonte, sería mi vivienda ideal.

Esto en cuanto al exterior. Pero dentro había de tener amplios patios abiertos al infinito y muchas ventanas, muchas, por donde entrara a todas horas el aromoso viento de los valles, la brisa salada del mar y la bendición de fuego del sol.

X

¡Oh, el encanto mágico de las bellas casitas terreras de mi tierra canaria, que mienten tristezas y miserias, guardando en su interior tesoros de sol y alegría!

Casitas hipócritas que tan bien disimulan con la pobreza y sencillez de su pequeña fachada, las reconditeces amables de los felices y tranquilos hogares burgueses.

XI

Poco a poco desaparecen las casitas terreras en el casco de la población, absorvidas por los altos edificios que naciendo a su lado parece como si las ahogasen, estrujándolas, achicándolas y matando su encanto de aislamiento y misteriosa intimidad.

XII

Las casas altas, echándose materialmente sobre las bajas, dominándolas y asomándose a sus patios y tejados, parecen vigías inoportunos puestos por el mundo curioso e indiscreto para sorprender los secretos de los felices hogares olvidados.

ANTONIO MARTI

Tenerife, Julio 1924.

De La Laguna

De sociedad

En esta ciudad ha contraído matrimonio con la bella señorita Julieta Sanson y Martín, con el distinguido joven don Francisco Pinto de la Rosa.

El nuevo matrimonio marchará próximamente a Madrid, donde fijarán su residencia.

—Para nuestro amigo, el joven maestro nacional, don José Puerta Pérez, ha sido pedida la mano de la bella señorita de Güimar, Candelaria Afonso.

La boda se celebrará en breve.

—Anoche marchó para Las Palmas el notable guardameta del "Barcelona", don Joaquín Pascual Jiménez, que ha pasado una breve temporada en esta ciudad.

La fiesta deportiva de mañana

En el campo de deportes del "Real Hespérides", tendrá lugar mañana, a las cuatro de la tarde, la inauguración de la pista de "Tennis" de aquel campo, celebrándose una partida entre los excelentes jugadores, señoritas y caballeros, de esa capital, Puerto de la Cruz y esta ciudad.

También se celebrará esa tarde el encuentro entre los equipos infantiles "Tenerife" y "Hespérides", alineándose este último en la siguiente forma: Barrios; Piña y Perera; del Castillo, Castillo y González; Crespo, Núñez, Angelito; Matías y Clemente.

El Hotel Inglés tendrá a su cargo el servicio de la cantina en el campo de deportes, sirviendo excelentes refrescos, pastas y mantecados.

La banda de música "La Fe" amenizará este espectáculo y el encuentro de los infantiles "Tenerife" y "Hespérides", que se celebrará a las cinco.

Del raid Larache-Canarias

En esta ciudad se ha recibido una notable película del raid aéreo Larache-Canarias, confeccionada por el tofógrafo de la expedición, Sr. Alonso.

A esta película se han unido interesantes partes de panoramas de Tenerife, tomadas por el señor González Rivero.

Esta película, que es un verdadero alarde cinematográfico, y que contiene en todo su esplendor perpectivas del Teide y las Cañadas, será próximamente proyectada en esta ciudad y esa capital.

Te-Deum

El próximo domingo, 27, festividad de San Cristóbal, se celebrará un Te-Deum en la Catedral, para conmemorar la incorporación de esta isla a la corona de Castilla.

De las Casas Consistoriales saldrá el Ayuntamiento bajo mazas, llevando el Pendón de la ciudad.

Al acto han sido invitadas las primeras autoridades de la provincia.

CORRESPONSAL

CHOCOLATES «LA GOLONDRINA», fabricados por Julián Sáenz Martínez, con productos que aseguran su bondad y pureza. Pídanse siempre. Así también **sus cafés tostados**, especialidad de la casa.—Comercio: calle Imeldo Serís.

La muerte de Guimerá

Nuevos detalles del entierro

Durante el entierro del ilustre dramaturgo, don Angel Guimerá, muchos comercios de Barcelona cerraron en señal de duelo, poniendo letreros que decían: "Cerrado por entierro del glorioso patricio."

El duelo se despidió en la Plaza de Atazanas, inhumándose el cadáver en el cementerio nuevo.

La presidencia del duelo estaba formada por el canónigo Boada, en representación del Obispo Folguera y Durán; expresidente de la Unión Catalanista, los escritores Aldáver, Conrado Roure, Pompeyo Fabra; algunos concejales y todas las autoridades.

Las coronas, innumerables, ocupaban varios coches. Entre ellas se destacaban las dedicadas por Enrique Borrás y Margarita Xirgú, que simulaban dos flores moradas.

Otra de las coronas fué enviada por Mercedes Abel, artista retirada de la escena, que interpretó las primeras obras de Guimerá.

También iba en el cortejo una corona dedicada por el Ayuntamiento de Santa Cruz de Tenerife, patria natal del glorioso artista.

Entre las flores figuraba un ramo de azahar, enviado por unos novios que el mismo día contrajeron matrimonio.

En el cementerion uevo se descubrió el féretro de Guimerá.

La multitud desfiló ante el cadáver, constituyendo el acto un momento de emoción indescriptible.

Los obreros panaderos

El señor presidente de la sociedad de obreros panaderos «La Espiga», ha dirigido una comunicación al señor alcalde presidente de la Junta local de Reformas Sociales, D. Francisco La-Roche Aguilar, participándole que dicho gremio, en reunión celebrada con fecha de ayer, acordó no aceptar un aumento en sus jornales, inferior al 30 por 100, que los dueños de panaderías reconocen justo; pero que, en atención a la buena disposición y gestiones del señor alcalde y en evitación de ocasionar trastornos en el normal aprovisionamiento de la población, desiste de la huelga temporalmente y mientras no se agoten todos los procedimientos para conseguir un arreglo amistoso, para lo cual ha sido comisionado don Bartolomé Hernández.

Es digno de elogio el proceder del señor alcalde, logrando evitar un serio conflicto con la resolución temporal de la huelga que habían anunciado los obreros panaderos y es también digna de aplausos la actitud sensata en que se han colocado aquellos obreros.

Círculo de Amistad XII de Enero

Casino de Santa Cruz de Tenerife

Los industriales que deseen establecer puestos en la VERBENA que el día 25 del actual, festividad de Santiago, se celebrará en la Plaza del Príncipe, organizada por la Comisión Pro-Parque con la cooperación de esta sociedad, pueden pasar por la Secretaría de la misma, todos los días, desde las seis de la tarde en adelante, con el fin de enterarse de las condiciones y precios que han de regir para los mismos.

A los señores que tuvieron establecidos puestos en la anteriro verbena, se les reservarán éstos hasta la una de la tarde del día 24 desde cuya hora se dispondrán de los mismos.

MUSA COMICA

COMENTANDO

En los pueblos, las cometas
que allí suelen elevar,
han averiado los hilos
del teléfono insular.
Por tal motivo el Cabildo
ha dado órdenes secretas,
para evitar que los chicos
sigan echando cometas.
¡Cuando yo te lo digo,
querida Lola,
que esto de las cometas
va a tener cola!...

×

Pascual, el del "Barcelona",
llegó el domingo pasado
a La Laguna, y entró
en el campo algo turbado.
El conserje del "Hespérides",
que es un muchacho jovial,
dijo al gran portero: ¡Siéntese
sin "cumplimiento, Pascual"!...

×

Según la "Gaceta", un conde,
que también fué Presidente,
va a venir a Tenerife;
yo le explicaré a la gente
el verdadero motivo
de la próxima llegada
del saladísimo Conde
a esta Isla Afortunada.
El estuvo un poco enfermo,
(¿fué nostalgia?, ¡tal vez no!),
y un médico, amigo suyo,
un día le aconsejó:
¡Vete a Roma o a Canarias!
Pues son esas excursiones
a tu salud necesarias:
y él contestó: ¡Ve a Canarias!
¡Pues lo que es a Roma!, ¡nones!...

NIJOTA

Ministerio de Cultura 2010

INFORMACION GENERAL

TENERIFE

PUERTO DE LA CRUZ

Para la Banda municipal

Organizada por la Junta de Fomento Artístico, se celebrará en la noche de mañana en el patio ex-convento de monjas, a las 10 en punto (hora oficial), una función extraordinaria de "cine" a beneficio de nuestra Banda municipal de música, exhibiéndose la interesantísima película titulada "En voz baja", creación cinematográfica dividida en cinco partes, que ha obtenido un éxito mundial.

Durante el espectáculo, la repetida agrupación musical ejecutará varias obras.

Dado la fama de que viene precedida la citada película "En voz baja" y el fin patriótico que se persigue, tenemos la completa seguridad que la concurrencia a la función será bastante numerosa.

Exposición de labores

Según nos participa la profesora doña Francisca Izquierdo Llanos, toda la presente semana estarán expuestos al público en la escuela municipal de niños del barrio de "San Felipe", las labores hechas por sus pequeñas discípulas durante el último curso.

Instrumentos de música

En la primera quincena del próximo mes de Agosto se recibirán los tres nuevos instrumentos pedidos a la importante casa de Jerome Thibouville-Lamy & Cie., de París, por la Junta de Fomento Artístico y con destino a la Banda municipal de música de esta población.

Por la citada Junta se proyecta la adquisición de un nuevo uniforme de invierno, para la repetida agrupación musical.

La labor de la entusiasta entidad de que nos ocupamos, merece los mayores aplausos de los buenos hijos amantes de su pueblo.

Vapores fruteros

En las primeras horas de mañana, llegará a este Puerto el vapor inglés "Alondra", cuyo buque cargará frutos con destino al mercado de Liverpool.

—También el domingo hará escala el vapor noruego "Egre", el que asimismo cargará frutos para los puertos de Diéppe y Londres.

Fiesta del Cármen

Para la popular fiesta del Carmen que se celebrará el domingo próximo en el vecino pueblo del Realejo-bajo, ha sido contratada la Banda municipal de música de esta población.

CORRESPONSAL.

VICTORIA DE ACENTEJO

En esta Villa ha quedado constituída, bajo la presidencia del delegado gubernativo, señor Rodríguez Ortiz, la Junta cultural contra el analfabetismo, compuesta de don Daniel Rodríguez del Cristo, presidente, y de los vocales, señoritas Laurencia Pérez García, Loreto Castilla García, Manuela Afonso Pérez, Eulalia Hernández Gutiérrez, Ana Martín Díaz, Carmen Castilla García, don Santiago Pérez Hernández, don Tomás García González, don Luis Sarmiento y Carta, don Pedro Hernández Ocampos, don José Rodríguez Flores y don Juan Flores y Pérez, que ejerce las funciones de secretario.

Esta Junta, que ha celebrado ya algunas sesiones, se ha dividido en dos comisiones y ha girado visitas a las escuelas.

También ha dirigido al Gobierno un informe respecto a la enseñanza pública en esta localidad, y adoptando, a la vez, importantes resoluciones, para combatir el analfabetismo, labor que la Junta ha encomendado a las bellas señoritas que, de ella, forman parte, secundadas por sus compañeras, las señoritas Loreto Castilla y Laurencia Pérez, dos ilustradas maestras que acaban de obtener sus títulos con brillantes notas.

Uno de los acuerdos que también ha tomado esta Junta es la de pedir la creación de dos escuelas más en esta Villa, una de niños y otra de niñas, debiendo establecerse la primera, o sea la de niños, en la aldea denominada "Fuente del Tanque", y la segunda, en el barrio de "Los Altos".

Pronto volverá a reunirse la Junta, para adoptar acuerdos, cuando conozca las listas que ha pedido a los maestros, de los padres de alumnos matriculados en las escuelas, que no asisten a las clases con la debida asiduidad o dejan de concurrir con frecuencia, al fin de recabar de la autoridad superior gubernativa adopte resoluciones encaminadas a poner término a tal abandono.

No ha olvidado tampoco la Junta cultural de la Victoria, el material pedagógico de las escuelas, proponiéndose arbitrar recursos por medio de suscripciones u otros modos para atender a tan importante necesidad.

Por recomendación del Gobierno se propone, igualmente este organismo, fomentar clases de adultos, y que a ellas concurran los mozos del próximo reemplazo.

Digna de imitación es la labor que está realizando la Junta cultural de la Victoria y, por ello, felicitamos cordialmente a todos los que la componen.

LAS PALMAS

Aparición del cadáver de un hombre en el mar

En las primeras horas de la tarde del martes, regresaban a la playa de San Cristóbal, tripulando una barquilla, después de haber terminado sus faenas de pesca, los hermanos Casimiro y Juan Farias, de 26 y 20 años de edad, respectivamente, vecinos del expresado barrio.

Cuando todavía les faltaba próximamente media hora para llegar a la playa, observaron que a cierta distancia de ellos, frente al Castillo de San Cristóbal, flotaba algo, y dirigieron hacia él la barquilla.

Al acercarse se encontraron que lo que flotaba era el cadáver de un hombre.

Inmediatamente, valiéndose de una cuerda, lo sujetaron y atrayéndolo hacia la barquilla, trataron de extraerlo del mar, cosa que les fué imposible.

En vista de esto, los hermanos Farias se dirigieron con su barquillo a otro bote, tripulado por Francisco Rodríguez y otro vecino de San Cristóbal, solicitando su auxilio.

Entre los cuatro pudieron depositar el cadáver en una de las embarcaciones, llevándolo a la playa, donde lo desembarcaron.

El cadáver era de un hombre rubio, de gran corpulencia. Presentaba heridas en la cabeza y en una oreja.

Registrado, se le encontró en uno de sus bolsillos su documentación, resultando ser de nacionalidad extranjera y llamarse Nans Svidseu, de 30 años de edad.

El Juez de Marina dispuso fuera levantado el cadáver, siendo trasladado al depósito judicial del Cementerio, en una camilla del Ayuntamiento.

Se supone que el ahogado sea tripulante de algún vapor que ha pasado frente a esta isla, pues es completamente desconocido de cuantas personas lo han visto.

El Distrito forestal y el Servicio Agronómico

Con motivo de la supresión del Distrito forestal y Servicio Agronómico de Las Palmas, el señor González Martín propuso en la última sesión del Cabildo, se hiciera constar en actas el disgusto de la Corporación, y pedir al Gobierno que reponga dichos organismos, gestionando en este sentido el apoyo de las demás Corporaciones y fuerzas vivas del país.

El señor González y González (don Antonio) declara que no puede manifestar disgusto de ninguna clase, por su situación especial.

El señor González Martín replica que es admirador del Gobierno actual, y que no es protesta, sino sentimiento, lo que quiere hacer constar en actas, pues desea evitar que se vuelva al centralismo que había antes del año doce.

Se aprueba la proposición del señor González Martín, con el voto en contra del señor González y González.

El indulto de un prófugo

El representante del Cabildo Insular en Madrid, señor Betancort, telegrafía lo siguiente:

"Caso extensión indulto prófugos solicitado instancia, hállase resuelto favorablemente orden circular guerra publica "Gaceta" hoy."

Visita de inspección

Se espera en Las Palmas, al señor Inspector Central de Prisiones, jefe de Administración de primera clase, don Alvaro Navarro de Palencia, acompañado de su secretario, don Julio Suárez, oficial de la Prisión Celular de la Corte.

Homenaje a un músico

La suscripción iniciada por el Ayuntamiento para adquirir las obras del maestro Tejera, asciende ya a la suma de 1.950 pesetas.

Nuevos gravámenes

El Cabildo ha aprobado lo propuesto por la Comisión de Hacienda, sobre reforma económica, con una enmienda del señor González Martín, que pide un gravámen de 0'50 para los alcoholes, es decir, aumentar 0'30, y al vino y cerveza, 0'10 céntimos.

Respecto a los demás artículos, se acuerda dejarlos pendientes de estudio.

Los artículos que se solicitará de la superioridad para que sean libres de gravámen, son los siguientes:

Los de las islas que acepten la reciprocidad.

Los salpresos de las pescaderías canarias-africanas traídos en barcos matriculados en esta isla.

Los equipajes de pasajeros y las monedas.

El carbón mineral y aceites pesados.

Las primeras materias para industrias de estas islas, dedicadas exclusivamente a la exportación.

De frutos

Telegramas recibidos de una casa frutera de Hamburgo, aconsejan aumenten embarques de plátanos, debido a la nueva perspectiva presentada para la venta de este fruto.

De una carretera

Una comisión representativa de los vecinos de Tejeda, visitó al señor delegado del Gobierno, presidente del Cabildo, ingeniero de Obras públicas, Comité "Unión Patriótica" y redacciones de los periódicos, en solicitud de que se recabe del Gobierno la construcción de la carretera de Lagunetas a Tejeda, cuya obra lleva cerca de cinco años sin adelantar un metro.

LA PALMA

Militares

Después de visitar las fuerzas de la Guardia civil, de los puestos de la Gomera, ha regresado el teniente de dicho Cuerpo, don Teodosio Martínez.

Sanidad

En el vapor correo "León y Castillo", ha llegado el Inspector Provincial de Sanidad, doctor don Julián Van-Baumberghen.

Regreso

Procedente de Francia, donde hace algún tiempo se encontraban internos en un Colegio, estudiando la carrera de Comercio, han regresado los jóvenes don Dionisio Duque Fernández y don José Duque Martínez.

Viajeros

Han llegado a la Palma, el joven sacerdote don Antonio Pérez Hernández, cura propio de la parroquia del Valle de Santiago (Tenerife); el músico, don Francisco Sales; don Francisco Henríquez Maldonado y don Julián Guerra Algarrada.

Se ha embarcado para Alicante, acompañado de su familia, el comandante de Infantería, don Francisco Baldó Gualda, que perteneció al Batallón Cazadores la Palma número 20.

Destino

En el vapor "J. J. Sister", se embarcó para Madrid, a posesionarse de su destino en la Primera División de Ferrocarriles, el ayudante de Obras públicas, don Aureo Cutillas Bravo.

Matrimonio

Ultimamente contrajo matrimonio, en la parroquia del Salvador, la distinguida señorita Juana Pinto Morales, con el Ingeniero de Caminos, Canales y Puertos, don Elías Santos Rodríguez.

Fueron padrinos de los contrayentes, don Francisco Pinto Morales, y la señorita Dolores Santos Rodríguez.

Eduardo Greahg y C.ª, S. en C. en liquidación

Se venden, a precios increíbles, todas las existencias de muebles construídos en estos importantes talleres, juegos de alcoba, comedores, sillerías, lavabos, armarios, tocadores, etc., etc.

No desaprovechar esta ocasión los futuros matrimonios.

Visitar nuestros talleres, calle de San Lúcas, número 25, de 5 a 7 de la tarde, y nuestra exposición «Bazar Francés», Plaza de la Constitución.

Leche para niños pobres

Cuenta detallada de los ingresos y gastos, durante el mes de Junio.

Saldo del mes de Mayo, 234'70.

Donativos: 164'60 pesetas. Suscripciones: 476'50.

TOTAL DE INGRESOS

Sobrante de Mayo	234'70
Suscripciones y donativos	661'10
Total pesetas...	875'80

Gastos.—Durante el mes de Junio se distribuyeron 44 litros de leche diariamente. La relación de los nombres y domicilios de las madres de los niños que reciben la leche gratuita, se encuentra en esta redacción a la disposición del público.

Resumen de gastos.—12 días a 44 litros, suman 528, a 0'55 céntimos, importan 290'40 pesetas; 16 días a 44 litros, suman 704 litros, a 0'65 céntimos, importan 457'60 pesetas; 5 por 100 al cobrador, de 476'50 pesetas, son 23'80.

RESUMEN TOTAL

Importan los ingresos	875'80
Idem los gastos	771'80
Quedan para Julio...	104'00

Santa Cruz de Tenerife, 30 de Junio de 1924.—El Secretario, Francisco García.—El Tesorero, Francisco Palacios.

NOTA.—Los días 13 y 14 no se dió leche a los niños, porque no vino a Santa Cruz el que la suministra, por haberse declarado la huelga de lecheros, y desde el 15 inclusive, la sirvieron con 10 céntimos de aumento en el precio del litro.

Juventud Republicana Tinerfeña

CONVOCATORIA

En virtud de lo que dispone el artículo 23 del reglamento de esta sociedad, se cita a los señores socios de la misma, a Junta general extraordinaria, que se celebrará en el local social, el próximo día 25 del corriente, a las 4 de la tarde (h. o.), con arreglo a la siguiente

ORDEN DEL DIA

1. Presentación del balance general de cuentas.
2. Elección de nueva directiva para el ejercicio de 1924 a 25.
3. Manifestaciones de los señores socios.

Santa Cruz de Tenerife, 18 de Julio de 1924.—P. A. de la J. D. El Secretario, Telesforo Ramos.—Visto bueno El Presidente, Francisco Martínez Viera.

24.000.000 PESETAS

ES LA GARANTIA EFECTIVA DE

LA FRANCFORT

SEGUROS MARITIMOS

LA MAS ABSOLUTA BUENA FE

RAPIDO PAGO DE SINIESTROS PAGO DE AVERIAS EN DESTINO

AMERICO L. MENDEZ · ALFONSO XIII 51 TENERIFE.

Para HAMBURGO directo

cargarán en este puerto los siguientes vapores fruteros alemanes:

PASAJES	29 Julio
OLDENBURG	5 Agosto
SAFFI	12 »

Para más informes dirigirse a

JACOB AHLERS

Marina, número 31 Teléfono, número 636

Plaza del Príncipe

VIERNES, 25 DE JULIO DE 1924

FESTIVIDAD DE SANTIAGO

GRANDIOSA VERBENA, a las diez de la noche, organizada por la Comisión Pro-Parque, con el concurso de la Sociedad «Círculo de Amistad XII de Enero», amenizada por la banda municipal de música.

Consurso de mantones de Manila.

Grandes bailes con banda de música y pianos de manubrio.

Gran variedad de fuegos artificiales, preparándose grandes sorpresas. Espléndida iluminación a la veneciana y eléctrica.

Esmerado servicio de restaurant y cantinas, con toda clase de bebidas, cervezas, chocolates, helados etc.

Puestos de «churros» y carne «adobo».

Por ser esta verbena la última de la temporada se ha hecho una rebaja en el precio de la entrada.

(VEAN PROGRAMAS).

LE PRINTEMPS

C. GARCIA DORTA

San Francisco, 9, esquina a San José

Estos almacenes agradecen al público visiten su establecimiento y pida se les exhiban los artículos de su variadísima existencia.

Telas de todas clases para confecciones; Crespones de seda estampados; Crespones; Charmeuses; Galones; Blondas y Encajes; Motivos y cierres fantasías; Telas con reflejos metálicos; Tisus, para trajes y calzado, en plata, acero, oro y oro viejo. Gorras y Sombreros para niños; Lazos para primera Comunión; Botones; Zapatos; Cintas; Medias y calcetines de todas clases; Perfumes; Jabones; Tinturas; Mantas de lana y algodón; Joyería y bisutería; Artículos de Toilette; Corsets; Adornos fantasía Capillos; Peines; Linoleum; Juguetes; etc. etc.

TODOS PRECIOS Y CALIDADES

EN TODAS LAS MINAS DEL NORTE DE ESPAÑA

FUNCIONAN HOY LAS PERFORADORAS ELECTRICAS

SIEMENS

Gran economía y rendimiento en las perforaciones de galerías en estas islas.

Venta e instalación por el agente exclusivo: Juan J. Moeck.

¡¡Un automóvil por 175 pesetas!!

El CYCLOTRACTOR es un motor que se adapta a cualquier bicicleta transformándola, en cinco minutos, en el más cómodo medio de transporte individual.

Sube todas las cuestas, consumo insignificante, comodidad insuperable, manejo sencillísimo.

IDEAL PARA TENERIFE

Precio 175 pesetas

Exposición y venta: Manuel Vandewalle Hardisson, Alfonso, XIII, 87. Santa Cruz de Tenerife.

Sulfato de amoniaco inglés

24 y medio por 25% (20'25 a 21%)

Es el producto nitrogenado de mayor resultado y más económico, que prefieren todos los agricultores.

Delegados para Islas Canarias, de la British Sulphate of Ammonia Federation Ltd., de Londres.

COMPAÑIA COMERCIAL IBERICA

Oficinas: Bethencourt Alfonso, 34.—Teléfono, núm. 555.

Almacenes: «La Concordia».

Depósitos en los pueblos más importantes del archipiélago

Folletín de LA PRENSA (Núm. 32)

FRENTE AL MAR

Novela

POR J. Benítez TOLEDO

murieron sus abuelos, donde murió su padre, donde moriría la madre, terminarían sus días.

Buscando una razón más concluyente, habló de cuántos fueron a América y de allá volvieron más pobres que al partir y con menos salud, de cuántos hipotecaron un trozo de tierra, una casita, el trabajo futuro y lo perdieron todo, engañados por el canto de sirena del Eldorado americano.

Pero no era sincero Miguelón cuando así hablaba. La verdad permanecía oculta entre los resquicios de su conciencia, escondiéndose y disfrazándose para pasar inadvertida.

Al hablar Pablo nuevamente, se refirió a la timidez de los que prefieren el mísero jornal seguro, a las posibilidades de una ganancia prodigiosa, de los que pierden la ocasión propicia para hacer fortuna, por no poder o por no querer arrancarse a la vieja rutina que se encubre con el pretexto de la vida de los padres o de los abuelos, de aquellos padres y de aquellos abuelos que no pudieron hacer otra cosa y que, cuando a romper con la rutina se decidieron, probaron mayor valor, mayor fortaleza y mayor espíritu aventurero, que los hombres de hoy, pues el viaje a las lejanas tierras en uno de estos grandes trasatlánticos que atraviesan el océano en una docena de días, es una pequeña excursión de placer, comparado con las antiguas travesías de barcos veleros, travesías que duraban meses y meses, sin que se tuviera nunca una mediana seguridad de arribar al puerto de destino.

Sin interrumpir la charla, habían llegado los dos hombres juntos a la casa del gañán y se despidieron. Pablo siguió camino adelante hacia el pueblo cercano. Miguelón permaneció inmóvil hasta que le vió desaparecer entre el platanal. Se sentía invadir por una profunda tristeza. En el fondo, admiraba el entusiasmo de Pablo. Acaso sentía un poco de envidia al verle marchar.

×

Volvieron a encontrarse frente a frente Miguelón y Claudio. Quería míster David que fueran taladas dos higueras cuyas raíces, en crecimiento incesante, empezaban a agrietar una de las paredes del patio de la casona y encomendó a los dos hermanos aquella misión.

Desde media mañana resonaba el golpe de las hachas que caían implacables sobre ramas y troncos, dando grandes tajos, por cuyos bordes surgía abundante la blanca savia. Miguelón y Claudio trabajaban sin atender el uno al otro, como si mediaran leguas de distancia entre ambos, aún cuando sus hachas caían acompasadas sobre el mismo tronco.

Poco a poco las ramas más altas de los árboles, cuya desaparición había sido decretada, fueron amontonándose en fragmentos junto a los muros de la casona; luego cayeron los más gruesos brazos de las higueras, después de haber resistido fieramente, en la dureza de sus fibras, los golpes que sobre ellas asestaban los leñadores.

Era árdua la labor emprendida. Los filos de las hachas se mellaban contra los troncos y, una y otra vez, era necesario redoblar el esfuerzo para hincarlas en la madera verde y húmeda, que rezumaba savia por todas sus heridas. Caldeaba el sol las espaldas de los trabajadores y adheríanse a su piel las ropas empapadas en sudor. Cada media hora cesaban los golpes, quedábanse sostenidas las hachas sobre los filos encajados en el último tajo y, uno primero y después el otro, acudían los dos hermanos al estanque cercano. Arrancaban una ancha hoja de ñamera, formaban con ella, reuniendo sus extremos, un recipiente de verde transparencia y lo llenaban de agua en el chorro que caía sin cesar; luego bebían con avidez, agotando una y otra vez el contenido líquido, que dejaba en el centro de las hojas impermeables gotas brillantes y diamantinas, con inquieta movilidad de azogue. Después se dirigían lentamente hacia las higueras, secándose el sudor que corría por sus frentes, empuñaban las hachas y volvían a resonar los golpes acompasados sobre las ramas de los árboles.

Al mediodía abandonaron los dos hermanos el trabajo. Sudorosos y sofocados por el fuerte calor reinante, se sentaron a la sombra del platanal para almorzar.

"Rosona", arrodillada entre ambos, distribuía la comida y charlaba animadamente. Sus grandes brazos sonrosados, que terminaban en dos manos anchas y encallecidas por el trabajo, agitábanse sin cesar, extrayendo del fondo del cesto las provisiones: el calderillo en que humeaba el potaje, el paño humedecido por el contacto de las patatas, con su contenido, el gofio, el pescado, la botella con el vino amarillento de la tierra. Todo quedó destribuído por el suelo y dispuesto para la comida.

"Rosona" era alta y fuerte. Sus mejillas, de piel curtida por el sol y por el aire de la costa, tenían una subida coloración rosácea sobre el moreno mate del fondo. Sus ojos eran negros y rasgados, de brillante y atrevida mirada. En lo alto del cráneo sus cabellos negros y abundantes se desbordaban en rebeldes mechones, fuera del pañuelo que aprisionaba la cabeza y caían sobre la nuca en apretada trenza. Puesta en pié destacaba la anchura y recedumbre de sus hombros, el abombamiento del pecho, macizo y erecto, preparado para amamantar en la hora de la maternidad unos hijos sanos y fuertes, con la salud y la fortaleza de la madre. El vientre era enjuto, mantenido en sobria redondez por el diario ejercicio de un violento trabajo. Las caderas se arqueaban provocadoras, dejando amplio espacio al templo de la maternidad, dispuestas para facilitar una magnífica gestación de la vida nueva. Y señalábanse bajo la

Ministerio de Cultura 2010

Crónica, sucesos y noticias locales

Información local

Asfaltado de una calle

El arquitecto municipal, señor Pintor, ha confeccionado el proyecto de pavimentación del costado sur de la Plaza de la Constitución y del trozo de calle frente al café de las Cuatro Naciones.

El presupuesto de dicha obra, por el sistema de administración, asciende a 21.427'37 pesetas, si se decide por el adoquinado, y a 26.713'02, si se acuerda emplear bloques de asfalto, como se hace en la actualidad en otras poblaciones.

Dicho proyecto se llevará a la próxima sesión de la Comisión Permanente, para acordar su ejecución.

Inspección de unas obras

Los concejales y técnicos de este Ayuntamiento, designados para girar una visita de inspección a las obras de la Rambla de Pulido, han emitido informe a la Alcaldía, manifestando que dichos trabajos se vienen realizando con arreglo al pliego de condiciones de la subasta.

Alumbramiento de aguas

La Alcaldía de La Laguna ruega al Ayuntamiento de esta capital, se sirva decretar la suspensión de las obras de alumbramiento de aguas, que en el subsuelo de aquel término municipal verifica la Sociedad "Fuentes de Clavijo", por considerarlas lesivas para los intereses del abasto público de aquella ciudad.

Las pensiones

Ha sido designado el director del Establecimiento de segunda enseñanza de esta capital, para formar parte del Tribunal de oposiciones para la concesión de pensiones que anualmente otorga el Ayuntamiento.

Consul

El gobernador civil participa a la Alcaldía, que por Real orden de 28 de Junio último, se le ha concedido el "exequatur" a don Hugo C. Davidson, cónsul honorario del Uruguay en esta capital.

Movimiento de personal

Ha sido ascendido a oficial de Secretaría, el auriliar de este Ayuntamiento, don Lorenzo Fernaud y Martín.

Asimismo ha sido ascendido a auxiliar de Depositaría, el escribiente, don Roque Bonnet Martínez.

Construcción de una casa

Don José Brito solicita permiso para construir un edificio en un solar de su propiedad, sito en el barrio del Perú.

DEPORTES

Los partidos internacionales

La Asamblea de la Federación Nacional de foot-ball, ha acordado que los partidos internacionales de la próxima temporada se escojan, a ser posible, por el orden siguiente: Italia, Bélgica, Austria, Suiza y Portugal.

El partido Italia-España se jugará en la región levantina, y el de Bélgica-España, en la cántabra.

Se acuerda que los partidos internacionales restantes se jueguen en las regiones donde no se han celebrado hasta ahora y por orden de antigüedad dentro de la Federación Nacional.

El «Sevilla» a Canarias

Por el propietario del campo «España», señor Padrón, se han aceptado las condiciones económicas y fechas señaladas por el «Sevilla» para jugar seis encuentros en Las Palmas.

Dicho equipo llegará a Las Palmas el día 2 de Agosto, en el vapor «Sister», regresando directamente a Sevilla el día 19, por el vapor «Romeu».

El «Sevilla», que se encuentra en magnífica forma de entrenamiento, desplazará en esta tournée el mismo «once» que luchó contra el campeón de España «Real Unión de Irún», en los partidos cuartos finalistas, formado por los siguientes jugadores:

Avilés; Herminio (internacional) y Sedeño; Gabriel, Ocaña y Barragán; Brand, Rey, Kinké, Spencer y León.

Barragán y León estuvieron en esta capital formando parte del «Real Betis».

Regreso de Pascual

Anoche regresó a Las Palmas, el guardameta del «Barcelona», Pascual, que vino a esta isla para arbitrar el encuentro «Tenerife»-«Iberia».

Encuentros en el Deportivo

Esta tarde, a las seis y cuarto, se celebrará en el campo del Club Deportivo, un encuentro entre el primer «Tenerife» y el Reserva de la misma sociedad, alineándose los equipos con todos sus jugadores.

—Mañana, festividad de Santiago, jugarán los equipos «Rival» y «Castro».

—El próximo domingo, día 27, se celebrará un interesante encuentro entre los equipos «Tenerife» y «Fomento».

En La Laguna

Mañana, a las 4 de la tarde, según anunciamos en otro lugar de este número, tendrá lugar la inauguración de las pistas de «tennis» construídas en el magnífico campo de deportes del «Real Hespérides Sporting Club».

También se celebrará un encuentro de «foot-ball» entre los infantiles «Hespérides» y «Tenerife».

Agradecemos la invitación que hemos recibido para asistir a dicho espectáculo.

Los infantiles

El pasado domingo contendieron en el campo del «Iberia», los equipos infantiles, «C. D. Prosperidad» y «Novísimo F. C.», venciendo este último por 9 «goals» a cero.

—Mañana, a las cuatro, jugarán en el campo del «Tenerife», los equipos infantiles, «Iberia» y «Rival».

—El próximo domingo contenderán también en el campo del «Laurel», los equipos «Continental» y «Juventud F. C.», alineándose este último con Peña; F. León y F. Hernández; Bais, V. García y Tejera; Juvenal García, Suárez, Tinerfe, Arocha y M. González.

—En esta capital se ha vuelto a constituir el infantil «Castro», siendo probable que juegue su primer partido en el campo del «Hespérides».

DE TEATRO

Anoche se puso en escena, por segunda vez, el hermoso drama de Ildefonso Maffiotte, «Sor María de la Tentación», obteniendo el autor y los intérpretes de la obra un nuevo triunfo clamoroso y entusiasta, que se tradujo en constantes ovaciones.

Ildefonso Maffiotte volvió a ser llamado al palco escénico, reiterándole nuestro público su homenaje de admiración y simpatía, al final de los dos preciosos actos de la obra.

Antonia Plana, la admirable actriz, refrendó también el éxito de la primera noche, al encarnar la tormentosa y dolorida figura central de la obra, arrancando también, en los pasajes más salientes, y, singularmente, en el bellísimo parlamento del segundo acto, delirantes ovaciones. Emilio Díaz compuso el tipo genial del portero, con una exactitud y un gracejo extraordinarios; y Anita Díaz, en quién se adivina una futura actriz de formidable temperamento dramático; Cándida Folgado, María Morán, Modesto Novajas, Rossi y Aguirre, completaron con acierto la interpretación, que honra por igual a los actores y al autor de la comedia.

Esta noche, en La Laguna

Accediendo a reiteradas peticiones del público de la vecina ciudad, esta noche se pondrá en escena, en el Teatro Leal, la nueva producción dramática de Maffiotte, que tan justo y sincero entusiasmo ha despertado en el ánimo del público.

Para esta única función extraordinaria, se admiten encargos de localidades, desde las primeras horas de la mañana, en la oficina de don José González Rivero, sita en la calle de la Carrera.

Auguramos al querido compañero un nuevo triunfo en la vecina ciudad.

VIAJEROS

Ayer llegaron de Las Palmas, los siguientes pasajeros:

Don Pedro Santagui, don D. Lorenzo, don Enrique J. Silva, M. Falingran, don Vito Duca, don Antonio García, don Celestino Pimiento, Mr. B. Kay, don Manuel Adán y M. Elicie C. Johnson.

IX

De la Palma, Gomera y Hierro, llegaron ayer los señores siguientes:

Don Juan Más, don Pedro Alemany, don José Concepción, doña Felisa Armas, don Armando Pol, don Amador Castro, don Domingo Ramos, doña María Martín, don Angel Tabares, don Miguel Medina, doña Candelaria Amador, don Mariano Rodríguez, don Hermenegildo Brito, don Anastasio Ferraz, don Eugenio Sánchez, don Miguel Padrón, don Abraham Hernández, don Alfonso Martín, don José Vallabriga, don José Veguero, don Carlos Martín y señora, don José Verástegui, don Domingo Méndez y don Pedro Morán.

Café Madrid
Valentín Sanz, 16
HOY PLATO DEL DIA
PUCHERETA CATALANA

DEL PUERTO

Entradas de ayer

Vapores.—«Fuerteventura», español, de Las Palmas, con 14 pasajeros y carga general.

«Solferino», noruego, de Las Palmas, consignado a Rodríguez López. Ha cargado frutos.

«Matina», inglés, de Liverpool, consignado a Elder. Ha traído 5 pasajeros y mercancías.

«Cesare Battisti», italiano, de Buenos Aires y Santos, consignado a Teneriffe Coaling. Lleva de tránsito, 282 pasajeros. En este puerto se proveyó de carbón, agua y víveres.

«Anversville», belga, de Matadí y Dakar, consignado a Elder Dempster. Conduce de tránsito, 164 pasajeros. También tomó carbón y víveres.

«León y Castillo», español, de Valverde, San Sebastián de la Gomera y Santa Cruz de la Palma, con pasajeros y carga general.

«Colón», español, del Puerto de la Cruz, con un cargamento de frutos.

«Hornsund», alemán, de Rosario de Santa Fé, consignado a J. Ahlers. Lleva en tránsito un cargamento de granos.

«Ciudad de Cádiz», español, de Barcelona y escalas, consignado a los señores Viuda e hijos de Juan La Roche. Trajo pasajeros y algunas mercancías.

Veleros.—«Sotileza», de Icod; «Joven Remedios», de Arrecife, y «Fermina Concepción», de San Sebastián.

Salidas

Vapores.—«Winfried», para Elobey y escalas; «Caroline», para la Habana; «Solferino», para Londres y escalas; «Cesare Battisti», para Génova; «León y Castillo», para Arrecife y escalas; «Fuerteventura», para el norte de Tenerife y la Palma; «Ciudad de Cádiz», para Fernando Póo y escalas; «Anversville», para Casablanca, la Pallice y Amberes; «Hornsund», para Bremen.

Veleros.—«Nivaria», para el Puerto de la Cruz.

Frutos

Se encuentra cargando frutos con destino a Garston, el vapor inglés, «Matina», de la línea de los señores Fyffes Limited.

—También ha cargado frutos para Londres, el vapor noruego, «Solferino».

Correos interinsulares

Hoy por la mañana llegará de Arrecife, Gran Tarajal y Puerto de Cabras, el vapor «Viera y Clavijo», que saldrá mañana por la noche con destino a Santa Cruz de la Palma, San Sebastián de la Gomera y el Hierro.

—Mañan llegará de Las Palmas, el vapor «Gomera-Hierro», que saldrá de nuevo por la noche para aquel puerto.

VIDA JUDICIAL

LA MUJER ENGAÑADA.—UNA SENTENCIA DE NUESTRA AUDIENCIA

En la causa seguida en esta Audiencia a instancia de Guillermo Hernández, contra Isabel María Brito, por un delito de injurias graves, el Tribunal del que era ponente el magistrado, señor Gandarias, ha dictado sentencia absolutoria, por considerar que las palabras que el querellante estimó ofensivas, no son constitutivas de los delitos de injurias, toda vez que la mujer que seducida por un falaz amor entrega al hombre su virginidad y recato, los anhelos de su corazón, y en sus entrañas concibe lo que el fementido supo engendrar a impulsos de imperiosos deseos, cuando ve su sacrificada honestidad, vilipendiada por el que la sacrificó; su amor, despreciado por quien supo encenderlo engañosamente, y los frutos de este amor, olvidados, abandonados y hasta en el montón anónimo de los "sin padre", al tropezarse con quien de tal modo maltrató su cuerpo y laceró su alma, no viéndose asistida de un heroísmo mártir, le dirige frases de valor gramatical injuriosas, es indudable, en cambio, que no tuvo al proferirlas la intención dolorosa de injuriar, sino que obró a impulso de su estado de ánimo pasional, muy lejano de la específica delincuencia que se le imputa porque no conforme con haber destrozado su vida, quiere, además, convertirla en reo.

NUEVOS INDULTOS

Además de los que hemos dado cuenta en números anteriores, les han sido aplicados los beneficios del decreto sobre amnistía e indulto de 4 del actual, a los siguientes penados:

José Ruiz (a) "Mordelón", Hilaria Ramona Padilla Corona, Manuel Melián Suárez, Prudencia Adela Montesinos, Victoriano Mesa Rodríguez, Eusebio González Abreu, Domingo Pérez Trujillo, Segundo Pérez y Pérez, Juan González y González, Victoriano de la Cruz Baez, Domingo Afonso Flores, José Evora Expósito, Julián Acosta Rivero, Gregorio Rodríguez Hernández, Francisca Amaro y Gumersindo Suárez Pérez.

DE SOCIEDAD

VIAJEROS

Ha llegado de la Gomera, el ingeniero, don José R. Vallabriga.

—En el vapor "Matina" han llegado de Inglaterra, Mrs. K. Bailion y familia, y Mr. A. T. Davis y señora.

—Ayer llegaron de San Sebastián de la Gomera, don José Veguero, don Domingo Méndez y don Carlos Martín y señora.

—De Las Palmas han llegado don Agustín Peñate y don Francisco Ramírez.

—En el vapor "Anversville", hizo ayer viaje para Francia, el joven don Carlos Díaz, que fijará su residencia en París.

—Han regresado de Santa Cruz de la Palma, don Juan Más y don Pedro Alemany.

—Ha regresado de la Península, el secretario de Sanidad Marítima, don Adolfo Tirado.

ENFERMOS

En Las Palmas se encuentra enfermo de bastante gravedad, el ingeniero de aquella Junta de obras del puerto, don Francisco Acedo Villalobos.

NECROLOGIA

En Tacoronte ha dejado de existir don Domingo Pérez Hernández, que gozaba en aquella ciudad de gran aprecio.

Reciban sus familiares nuestro pésame más sentido.

Cabildo Insular

Nueva Estación telefónica

Ha quedado terminada la instalación de la nueva Estación telefónica de la Esperanza, que ha comenzado a prestar servicios al público.

Red urbana

También han quedado terminados los trabajos de instalación de la red urbana de Arico el Nuevo, funcionando el servicio con regularidad.

La Permanente

Esta tarde celebrará sesión la Comisión Permanente de este Cabildo, para despachar los asuntos pendientes.

NUESTROS FRUTOS EN ALEMANIA

El jefe de la Casa Carl Dittmer, en Las Palmas, que se encuentra actualmente en Hamburgo, telegrafió a la casa Jacob Ahlers, que ha defendido personalmente ante el Gobierno alemán el punto de vista de estos exportadores de frutas, respecto al tratado comercial entre España y Alemania, recalcando la posición especial de estas Islas referente a la ley aduanera.

Esperamos que esta gestión tendrá el fin deseado, máxime cuando el referido señor Sauermann es el vicecónsul de Alemania en Las Palmas, gozando, por lo tanto, de suficiente prestigio ante su Gobierno para mediar en este caso delicado.

SUCESOS

Heridos

En la Casa de Socorro han sido asistidos los siguientes heridos:

Antonio Tejera, de 18 años y domiciliado en la plaza de la Iglesia, que presentaba una herida incisa en el dedo índice de la mano izquierda.

Otelo Arnay Yanes, de 13 años, que presentaba una fractura con herida de los huesos cúbito y radio del antebrazo derecho por su tercio inferior. Pronóstico reservado.

Juan Hernández Díaz, de 20 años, que presentaba una herida contusa en la región superciliar izquierda.

EDICTO

Don José Rivero Palenzuela, recaudador de la cobranza del Repartimiento general, para cubrir el déficit del presupuesto del ejercicio trimestral de 1924, de la Villa y Puerto de Garachico:

Hago saber: Que la cobranza voluntaria de las cuotas correspondientes a dicho ejercicio trimestral tendrá lugar todos los días del corriente mes, de las diez a las doce y de las quince a las diecisiete (hora oficial), en la oficina de mi cargo, en la Casa Consistorial de esta Villa y Puerto de Garachico, de acuerdo con la autoridad local.

Se advierte a los contribuyentes tanto a los domiciliados en este Municipio, como a los residentes fuera del mismo, que con arreglo al artículo 50 de la Instrucción de 26 de Abril de 1900, incurren en el apremio de primer grado si no satisfacen sus respectivas cuotas en el plazo marcado en los días señalados anteriormente, en la oficina ante mencionada, conforme a los artículos 55 y 56 de la referida Instrucción.

Villa y Puerto de Garachico, a 10 de Julio de 1924.—**José Rivero Palenzuela.**—Visto bueno El alcalde, **Antonio Paez.**

Profesora en partos
Manuela Luaces Serrano
Ex-Profesora de la Maternidad de Madrid
Asistencia con arreglo a los últimos adelantos
Calle Nueva, número 10 (antes Sin Salida.)

EL SEÑOR

Don Domingo Pérez Hernández

HA FALLECIDO

Sus hermanos don Valeriano, don Lucio, don Rubens y doña Peregrina, hermanos políticos tíos, sobrinos y demás parientes;

Suplican a sus amistades encomienden su alma a Dios y asistan a la conducción del cadáver que se verificará a las diez de la mañana de hoy, (hora oficial), partiendo la comitiva desde la casa mortuoria, calle de la Caridad, número 28, al Cementerio católico; favores que agradecerán profundamente.

Tacoronte, 24 de Julio de 1924.

Las luchas, aplazadas

Por haberse recibido un telegrama de Las Palmas, comunicando que no ha podido organizarse aún el equipo de luchadores que debía contender con los de esta isla, a causa de dificultades surgidas a última hora, ha sido necesario aplazar las luchas que se anunciaban para mañana y el domingo en la Plaza de Toros.

Oportunamente se anunciará la fecha en que dichas luchas tendrán efecto si, como se espera, se logra vencer las dificultades que han obligado a su aplazamiento.

Convocatorias

COMUNIDAD «EL TILO»

Se convoca a Junta general extraordinaria a todos los partícipes, en el Teatro municipal de esta localidad, para el día 27 del actual y hora de las 15, con objeto de dar cuenta de la petición de don Estanislao de Torres y Barroso y de don Antonio Hernández Pérez, partícipes de las fuentes de la «Torre», respecto al aforo de estas fuentes con intervención de la Comunidad «El Tilo»; y de tratar todas las propuestas de intereses para la Comunidad, que se formulen.

Icod, 20 de Julio de 1924.—El Presidente, **José Díaz Jiménez.**

COMUNIDAD «LOS CURIELES», DE OROTAVA

Se convoca a Junta general ordinaria a todos los partícipes de la expresada Comunidad, para que concurran a celebrarla el día 27 del actual, y hora de las dos, en las salas consistoriales de este Municipio.

ORDEN DEL DIA

Examen y aprobación de las cuentas que presente la actual Directiva y elección de la que ha de reemplazarle, con arreglo a lo que dispone el artículo 18 y el párrafo 19 del Reglamento porque se rige.

Orotava, 22 de Julio de 1924.—El Presidente, **Pedro González Yumar.**

COMUNIDAD «LAS SOCAS»

Se convoca a todos los partícipes a Junta general extraordinaria para el día 27 del actual y hora de las 14 en el Teatro municipal de esta ciudad, para dar cuenta del aforo judicial de las aguas practicado en el día de hoy, y adoptar las medidas oportunas en atención a las mermas experimentadas en el caudal; así como tratar los demás asuntos, de interés para la Comunidad, que propongan los partícipes.

Icod, 21 de Julio de 1924.—El Presidente accidental, **Mauricio Padrón.**

COMUNIDAD DE AGUAS «LAS FURNIAS»

Considerando la Junta Directiva de esta Comunidad que los trabajos que se ejecutan en sitios próximos al en que está enclavada nuestra galería, ofrecen serios peligros para las aguas de la misma, se cita a Junta general extraordinaria para el día 25 del corriente mes, a las cuatro de la tarde (hora oficial), en el Casino de este pueblo, con objeto de tomar los acuerdos que procedan en tan importante asunto, procurando salvar nuestros amenazados intereses.

Encarezco la más puntual asistencia.

Realejo-Alto, 18 de Julio de 1924.

El Presidente, **Casiano García Feo.**

Película interesante

Próximamente se estrenará en todos los cines de estas islas la interesantísima película impresionada durante el raid aéreo llevado a cabo por los aviadores españoles Sres. Franco, Pisón, González y el operador señor Alonso.

Esta cinta, que se compone de 4 jornadas y 8 grandísimas partes, está maravillosamente impresionada, pudiendo apreciarse interesantes detalles de todo el viaje y 4 partes de dicha película son de asuntos tomados en estas islas, estando debidamente combinada con la cooperación del operador señor Rivero, de La Laguna, propietario de dicha cinta, y además contiene la arriesgada excursión al Teide, cuyo espectáculo es verdaderamente grandioso, pues el hidroavión "Dornier" pasó a unos 20 metros de distancia de la cúspide del famoso gigante.

Oportunamente daremos a conocer los días de proyección.

BACHILLERATO
Cursillo de verano.—Sección de Ciencias.—Clases particulares.
Informes: don Angel Toledo García, comandante de Infantería y licenciado en ciencias; Pabellón del muelle, frente a la Rambla de Sol y Ortega.

Atención, carpinteros
Se vende, con un 25 por 100 de rebaja, todas las existencias de maderas caoba, nogal satén, haya inglesa, barbuzano, etc. y toda la ferretería propia para la fabricación de muebles, como lunas viseladas, cristales aplantillados, visagras, pestilleras, tiradores, barnices, resortes, chapas (de todas clases), y todo cuanto estos talleres poseen.
Aprovechar la ocasión y visitar nuestros talleres de 5 a 7 de la tarde, calle de San Lúcas, número 25.
Ed Creagh S. en C. en liquidación. Talleres conocidos por los de «Vallabriga».

Gacetillas

Ha fallecido en Madrid, don José Campúa, director de la revista «Mundo Ilustrado».

Su sepelio constituyó una sentida manifestación de duelo.

Mañana se recibirá correspondencia de la Península, por el vapor «Romeu», que saldrá el día 26 con destino a Cádiz y Barcelona.

El día 6 de Agosto próximo saldrá para los puertos de Centro América y Chile, el vapor italiano, de la Compañía La Veloce, «Vittorio Veneto».

Programa de las obras que ejecutará la banda municipal, esta noche, de 9 y media a 11 y media, en la Plaza de la Constitución:

«Le bombardier», pasodoble; Parés.

«Arco Iris Shimy de las perfumadoras»; Benlloch.

«El pierrot negro», selección; Karls Hajós.

«Escenas pintorescas», 4.ª suite, número 1 «Marcha», número 2 «Aire de baile», número 3 «Angelus», número 4 «Fete bohemen; Massenet.

«Arco Iris», couplet de los platillos; Benlloch.

«Bruxelles attraction», pasodoble; Turini.

SE VENDE o arrienda un automóvil **Ford.** Razón, Jesús Nazareno, número 25 (moderno.)

UNA GRAN colección de artículos para regalos, acaba de recibir Honorio Arienza, San José, 38.

PERRO PERDIGUERO, canelo oscuro, mosqueado, se extravió en La Laguna. Al que informe de su paradero a don Mario Perera, en La Laguna, o a don Carlos Ortiz, en Santa Cruz, se le gratificará.

ARBOLES de adorno, en macetas, se venden. Entre estos un magnífico pino de Chile, de 1'30 m. de altura, Serrano, 70.

SOMBREROS.—En Icod, calle de San Agustín, número 4, se acaba de recibir una elegante colección de sombreros para señoras y niñas; cortes de trajes última novedad; medias y calcetines ingleses y abanicos.

PAMELAS.—En la calle de Jesús Nazareno, número 26, se acaban de recibir pamelas para señoritas y niñas.

El único producto que hasta hoy ha dado mejor resultado para la limpieza e higienización de las vasijas de los retretes, es el SANO-LAVA, que se vende en las principales Droguerías de esta plaza. Comprad una latita de este económico producto químico pulverizado SANO-LAVA, y os convenceréis.

SALON.—Se alquila uno que tiene 8'50 por 5'50, con altura de 7 metros, propio para madera de empaquetado. Razón, taller de carpintería calle de la Amargura, núm. 1.

SE VENDE una casa en la calle de las Cabezas, del Puerto de la Cruz número 14, de moderna construcción, todos los pisos de mosáico, y azotea; tiene una sexta paga de agua en propiedad, 5 dormitorios, además sala, saleta, cocina, etc. Dará razón, Pedro Acevedo Suárez, en el Realejo (Toscal), y Porlier, 37, en Tenerife.

PIDA usted siempre COÑAC «DAVILA»

SE VENDE la historia de la Conquista de las Islas Canarias, por don José Viera y Clavijo. Razón, en esta imprenta.

SE VENDE la colección completa de la revista madrileña «La Esfera», sin encuadernar y en buen estado. También se vende la revista «La guerra europea», dividida en 9 tomos sin encuadernar. Darán razón, en la librería de Curbelo, La Laguna.

SE VENDE un mantón de Manila. Razón, en esta imprenta.

PIANOLA ELECTRICA, se vende, con varios rollos de 5 piezas cada uno, propia para café o sitio análogo. Razón, Palma, número 4.

FABRICA DE GAS.—Solicita 4 fogoneros.

¡EL VERTIGO DE LA BARATURA! Calzados para señoras, desde 4 pesetas el par. Nadie puede competir con nosotros. Véalo y se convencerá. Doctor Allart, 14. Teléfono, 686.

¡PADRES! Ya tenéis resuelto el problema de la afición futbolística de vuestros hijos. «¡El vértigo de la baratura!» tiene zapatos irrompibles a precios inverosímiles. Ver para creer. Doctor Allart, 14. Teléfono, número 686.

TERMOFOROS ELECTRO medicinales o sea la cataplasma eléctrica, indispensable para enfriamientos, reumas o dolores de cualquier parte del cuerpo, las ha recibido Honorio Arienza, San José, 38.

PLANCHAS calentadores y hornillos eléctricos los acaba de recibir Honorio Arienza, San José, 38.

Ministerio de Cultura 2010

JACOB AHLERS

SANTA CRUZ DE TENERIFE

Lista de los vapores que se esperan durante el mes de Julio de 1924

Nombres de los vapores y Cpñías.	Salidas	Procedencias y destinos
MUANSA Deutsche Ost-Afrika-Linie	24	De Hamburgo, Bremen, Rotterdam y Madeira para Las Palmas, Port Gentil, Libreville São Thomé Landana y Mossamedes.
WAHEHE Woerman-Linie A. G.	27	De Hamburgo, Rotterdam y Southampton para Las Palmas, Bathurst, Freetown, Monrovia Seccondee, Accra y Lagos.
USSUKUMA Deustche Ost-Africa-Linie	31	De Hamburgo, Rotterdam, Southampton y Lisboa para Las Palmas, Walfishbay, Cape Town, Lourenço Marques y Beira.
CAP NORTE (1) Hamburg Südamerikanische Dampfschifffahrts-Gesetllschaft	2 Agto.	De Buenos Aires, Montevideo, Santos y Río de Jeneiro para LISBOA, VIGO, BOULOGNE SUR MER y HAMBURGO (con hueco disponible para pasajeros en primera y tercera clase.)

NOTA.—Este vapor (1) hará escala en este puerto caso de haber pasajeros.

INFORMES: MARINA, NUM. 31

Línea PINILLOS

Servicio mensual y rápido a la isla Cuba

El hermoso vapor correo español de 10.000 toneladas y doble hélice

BARCELONA

saldrá fijamente de Santa Cruz de Tenerife el día 5 de Agosto de 1924, con destino a **SANTIAGO DE CUBA Y LA HABANA**, admitiendo el pasaje y la carga que se presente con la debida oportunidad.

El magnífico vapor español de 6.000 toneladas

CONDE WIFREDO

saldrá para **CADIZ y BARCELONA**, del 29 al 30 del actual mes de Julio, admitiendo el pasaje y la fruta que se presente con la oportunidad debida.

Para más informes sus Agentes: **SILIUTO & LEDESMA.**

Servicio fijo bisemanal a los puertos del Sur de Tenerife

POR EL VAPOR «ISORA Y LOS PAILEBOTS CON MOTOR «DELFIN» Y «SAN MIGUEL»

Todos los miércoles y sábados por la noche saldrá de este puerto para los del Sur de esta isla, uno de dichos buques, para regresar los sábados y miércoles respectivamente.

Se recibe carga en este muelle todos los días de la semana, excepto los domingos.

Para toda clase de informes:

Oficinas, Eduardo Cobián, 3. Teléfono núm. 618

Furness-Houlder Argentine Lines, Limited

El magnífico vapor inglés

LA ROSARINA

de 8.000 toneladas, saldrá de Santa Cruz el día 31 de Julio, con destino a LONDRES, con hueco disponible para 5 pasajeros de primera clase y 8.000 huacales sobre cubierta.

"LA VELOCE"

El vapor italiano

VITTORIO VENETO

saldrá de Santa Cruz el día 6 de Agosto, con destino a Barbados (eventuale), Trinidad, La Guayra, Puerto Cabello, Curaçao, Puerto Colombia Cartagena, Puerto Limón, COLON, Guayaquil, Callao, Mollendo, Arica, Iquique, VALPARAISO, Talcahuano, Antofagasta, Iquique (eventuale), Manta (eventuale), Bahía (eventuale).

Agentes: **Teneriffe Coaling Co., Limited,** Alfonso XIII, 84.

Agentes: **Teneriffe Coaling Co., Limited.** Alfonso XIII, 84.

R. P. Houston y Co.

El magnífico y rápido vapor inglés

CLAN STWART

de 3.639 toneladas de registro, cargará en este puerto el día 29 del corriente, con destino a LIVERPOOL.

Este vapor solamente admite la fruta sobre cubierta.

Para más informes dirigirse al agente **Manuel Cruz Delgado,** San José, 10.

Compañía Trasmediterránea

El magnífico y de gran porte vapor

ROMEU

saldrá de este puerto, salvo contingencias, para los de Cádiz y Barcelona, el 26 de los corrientes, a las doce de la mañana, admitiendo pasajeros, carga general y de frutos en inmejorables condiciones.

Para la adquisición de pasajes y datos sobre los mismos, dirigirse a la Delegación de la Compañía, calle de la Cruz Verde, número 24.

Para el despacho de mercancías de entrada y salida, hacerlo a su Agente en esta plaza, **Manuel Cruz Delgado,** calle San José, número 10.

Houlder Line

El magnífico vapor inglés

EL PARAGUAYO

de 8.000 toneladas, saldrá de Santa Cruz el día 26 de Julio, con destino a LIVERPOOL, con hueco disponible para 5.000 huacales sobre cubierta.

Agentes: TENERIFFE COALING Co., Limited. Alfonso XIII, 84.

The Unión Castle Mail Steamship & Co., Ltd.

El vapor correo inglés

GAIKA

de 6.392 toneladas de registro, se espera en este puerto el día 2 de Agosto con destino a LONDRES.

Tiene hueco para 323 toneladas de frutos bajo cubierta y 161 sobre cubierta.

NOTA.—Este vapor tiene bastante hueco para pasajeros de primera y tercera clase.

El vapor

GRAWFORD CASTLE

de 4.383 toneladas de registro, se espera en este puerto, el día 2 de Agosto, con destino a LONDRES, y con hueco para 1.050 toneladas de frutos bajo cubierta y 200 sobre cubierta.

Para más informes dirigirse a

... HAMILTON & Co., Agentes.

African Steamship Co.

El vapor inglés

ONITSHA

de 7.000 toneladas saldrá de Santa Cruz el día 25 de Julio, con destino a LIVERPOOL con hueco disponible para 2.000 huacales sobre cubierta.

Agentes: **Elder Dempster (Teneriffe) Limited,** Alfonso XIII, 84.

JOSE FARINA

MEDICO

Tratamiento moderno de la Diabetes por medio de la INSULINA

Alvaro Rodríguez López

SERVICIO FIJO SEMANAL PARA LOS PUERTOS DE LA PALMA, GOMERA Y NORTE DE TENERIFE

Vapor «SANTA URSULA».—Salidas de Santa Cruz de Tenerife los sábados, admitiendo pasaje y carga para **Santa Cruz de la Palma, Sauces, Tazacorte, Silos, Garachico e Icod.**

Vapor «Sancho II».—Salidas de Santa Cruz de Tenerife los sábados, admitiendo pasaje y carga para **San Sebastián, Hermigua, Agulo, Vallehermoso, Valle Gran Rey, Valle Santiago y Puerto de la Cruz.**

"La Prosperidad"

Ha abierto al público un CONSULTORIO MEDICO GRATUITO para sus socios, a cargo del Dr. don Jacinto Aparicio Suárez, auxiliado por el practicante, don José Ballesteros Gómez.

Días de consultas: Lunes y viernes, de 5 a 7 de la tarde (h. o.)

Servicio de practicante permanente.

Santa Cruz de Tenerife, 24 de Junio de 1924.—P. A. de la J. D. El Presidente, **A. Alonso.**

Fonda y hospedaje "Arafo"

Desde el día 2 de Julio actual quedó instalada una fonda en la calle de la Libertad, de dicho pueblo, donde el público encontrará toda clase de comidas, así como también habitaciones para veraneantes, a cargo de la acreditada cocinera Amalia Díaz.

Como quiera que este pueblo carecía de fonde, la apertura del citado establecimiento constituirá una importante mejora, que ha de beneficiar en gran manera a los forasteros.

Colegio "La Inmaculada de la Medalla Milagrosa"

Dirigido por la señorita Juana A. Flores, Maestra Superior y Profesora Ayudante de la Escuela Normal de La Laguna.

Esta institución, establecida para la enseñanza de toda clase de labores propias de la mujer, comprende asimismo los tres cursos del Magisterio, preparación para esta carrera e Instituto, clases elementales y superiores de adornos y pinturas, y, por último clases de párvulos.

Para más informes pídanse reglamentos. Calle Porlier, número 21. Santa Cruz de Tenerife.

Hotel Niza

El propietario de este acreditado establecimiento, pone en conocimiento de su distinguida clientela y del público en general, que para la presente temporada de verano, admite abonos, a precios sumamente reducidos.

Croissier (hijo)

SASTRE

Tengo el gusto de participar a mis numerosas amistades y al distinguido público, que he abierto un taller de sastrería en la calle de Angel Guimerá (antes Canales), esquina a San Francisco de Paula, donde ofrezco mis modestos servicios.

Medidas y pruebas a domicilio al cliente que lo desee

CROISSIER (HIJO).—SASTRE

M. Valencia

DEPOSITO DE BICICLETAS DE ALQUILER

Taller de reparaciones y pinturas

Contando esta casa con un surtido completo de harramienta, propia para este ramo y con toda clase de accesorios de bicicletas, invita a todas aquellas personas que tengan que reparar la suya, antes que llevarla a otro sitio consulten los precios de esta casa.

San Agustín, 57 (frente al Instituto), La Laguna.

Arturo Corrales Vidal

PRACTICANTE

Ofrece sus servicios en la calle de Fomento, número 13.—Servicio permanente.

¡¡¡El vértigo de la baratura!!!

DOCTOR ALLART, 14

¡¡10.000 PARES DE CALZADOS «EXTRA»!!

¡A LOS PRECIOS MAS BAJOS!

¡¡OFERTAS SIN IGUAL!! ¡¡OPORTUNIDAD UNICA!!

Habiéndonos hecho cargo de importantísimas partidas de CALZADOS, hoy los ponemos a la venta, liquidándolos a precios sin precedentes.

Disponemos de grandes surtidos en zapatos de señora, coballero y niño. No diremos que tenemos de todo, pero sí que contamos con lo más interesante; que nuestras clases son buenas y garantizamos que vendemos a precios que no admiten competencia.

Visítenos para desengañarse y convénzase comprando barato.

¡¡¡EL VERTIGO DE LA BARATURA!!!

Doctor Allart, 14

LE PRINTEMPS

C. GARCIA DORTA

San Francisco 9, esquina a San José

ARTICULOS DE TODAS CLASES

Esta casa no solo se dedica al ramo de Novedades, sino que también tiene extenso surtido en artículos corrientes, de todos precios y calidades.

Toballas; Lencería; Mantelería; Camisas, cuellos y puños para caballeros; Baules; Maletas; Alfombras; Zapatos para niños; Zapatillas para señoras y caballeros; Cintas fantasía y corrientes. Tejidos para trajes de verano en todos dibujos y calidades; Juguetes; Vajillas; Cristalería; Juegos de lavabo; Tejidos blancos para sábanas y ropas interiores, etc., etc.

San Francisco 9, esquina a San José

Ford Motor Company S. A. E. Barcelona

PARA RESTABLECER LA VERDAD

En el Concurso de Consumo verificado, en virtud de R. O. del 12 del actual, en el Circuito de Galapagar, Madrid, el día 18 del corriente, **un coche Ford, tipo turismo corriente, con carburador Ford ordinario (modelo N. H.), ocupado por cuatro pasajeros, ha recorrido 100 kilómetros, consumiendo 7'90 litros de gasolina.**

El Concurso se celebró bajo el Patronato del REAL MOTO CLUB DE ESPAÑA, habiendo extendido un certificado en el cual se hace constar oficialmente el siguiente resultado:

Un coche Ford tipo turismo coriente con cuatro pasajeros. Un carburador Ford ordinario. 7'90 litros de gasolina en 100 kilómetros. Un coche de alta calidad. Un precio muy económico. Muy poco consumo.

No más fábulas. El coche Ford es oficial y prácticamente de muy poco consumo. No dejarse convencer por los vendedores de otras marcas que tratan de hacer ver que el coche Ford es de mucho consumo.

100 kilómetros — 4 pasajeros — Carburador Ford — 7'90 litros

Esto se consigue siguiendo las instrucciones Ford. Cualquiera de nuestros Agentes puede demostrárselo.

MAYO, 1924

La fuerza motriz más económica que se conoce

MOTORES «AVANCE» DE ACEITES CRUDOS

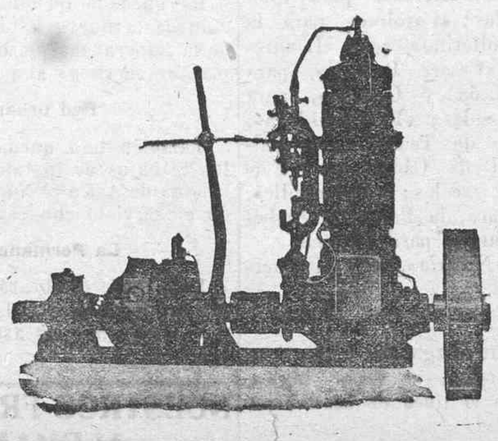

Trabaja con los aceites más baratos, siendo a la vez su consumo inferior al de los demás motores.

Indispensable para barcos y veleros de carga y pesca, remolcadores, lanchas etc.

Extraordinaria sencillez en diseño y construcción.

Fácil de montar y poner en marcha.

Suministrados con plena garantía.

LEONCIO ORAMAS.—INGENIERO

Norte, 41.—Santa Cruz de Tenerife.—Teléfono, núm. 425.

CHOCOLATE PAPEL CANELO

SIN ETIQUETA

De la fábrica C. Jamins de Rotterdam.

Unico importadores para Canarias:

LEY Y Cia.

!Agricultores :-: :-: ¡Exportadores!

Compañía Comercial Iberica

SECCION DE ABONOS

VENTA DE: Sulfato de amoniaco 20/21%, Nitrato de amoniaco 32/35%, Nitrato de potasa refinado 99%, Nitrato de potasa corriente 95%, Nitrato de sosa de Chile 15/16%, Superfosfato de cal 18/20%, Superfosfato dehueso 16/18%, Superfosfato de idem 18/20%, Sulfato de hierro (caparrosa), Sulfato de cobre 98/99%, Azufre flor sublimado, Abonos compuestos para tomatera, patata, tabaco y platanera.

SECCON DE MATERIALES DE CONSTRUCCION

Cemento primera calidad.—Clavos.

SECCION MAQUINARIA

Máquinas de escribir silenciosas, «L. C. Smith & Bros».—Máquinas para aceite de simple efecto.—Máquinas para sulfatar.

SECCION DE FRUTOS

Importación de patatas de semilla irlandesa «Up-to-date».—Exportación de plátanos y tomates a Madrid, Barcelona y Oeste de Francia.

Compañía Comercial Ibérica

Oficinas: Bethencourt Alfonso, 34.—Teléfonos: 555; Almacenes, 573; Apartado, 147

JOSE AUGUSTIN

PARTOS DISTOCICOS

Matriz :-: :-: Niños

CONSULTA

9 a 10

2 a 5

Callao de Lima, núm. 2

(esquina Plaza Weyer)

Colegio de S. Ildefonso

SAN VICENTE FERRER NUMEROS 83 Y 85

A CARGO DE LOS HERMANOS DE LAS ESCUELAS CRISTIANAS

Incorporado al Instituto General y Técnico de Canarias

El primero de Octubre darán comienzo las clases de Bachillerato, Comerciales y primera enseñanza.

Hasta el 15 de Octubre estará abierta la matrícula para alumnos de Enseñanza Colegiada del Bachillerato.

Se admiten alumnos internos, medios internos y externos.

¡¡¡AUTOMOVILISTAS!!!

AUTOMOVILES:

CHEVROLET 4 plazas	5.750	pesetas
BUICK 4 cilindros, 5 plazas	9.500	»
BUICK 6 cilindros, 7 plazas	14.000	»
Camioneta CHEVROLET 1 y media tonelada	6.500	» el chassis

EXISTENCIA EN PLAZA

Estos automóviles han demostrado ya su mérito en todo el mundo, mientras sus cualidades superiores aumentan su reputación de día en día.

Agentes de venta para Tenerife: **TENERIFE INDUSTRIAL Y AGRICOLA,** San Francisco, 10.—Teléfono, 638.

Clínica de enfermedades de los ojos

DEL DOCTOR R. MORALES RUIZ

MEDICO OCULISTA DE LAS FACULTADES Y HOSPITALES DE PARIS Y BERLIN

MEDICINA OCULAR. Examen Bacteriológico de secreciones conjuntivales, líquidos intra-oculares, tumores, Microscopia del Ojo vivo (Microscopio Corneal, Lámpara de hendidura), diagnóstico de cuerpos extraños, (Sid-roscopio). (Gran Electro-imán Volkmann). Fotografías de fondo de ojo (Gran Oftalmoscopio de Gullstrand. Electroterapia Ocular en todas sus modalidades. Tuberculinodiagnóstico. Tuberculiroterapia. Inyecciones intravenenosas de Neosalvarsan, etc., etc.

CIRUGIA OCULAR. Operaciones de cataratas, extirpación de tumores, fístulas lacrimales, curación Radical, corrección de estrabismo, tatuajes de la cornea, etc., etc.

GRADUACION DE LA VISTA POR METODOS OBJETIVOS PERFECTOS

PROTESIS OCULAR. Ojos artificiales, gran surtido. Se encarga bajo moldes y fotografías.

Esta Clínica, como las principales del Extranjero, está dotada de material modernísimo.—Se habla francés y alemán.

Consulta de 11 a 1 y de 4 a 6 de la tarde, Clavel, 11.—Teléfono, 660

Almacén de muebles de BLASBATISTA ROJAS

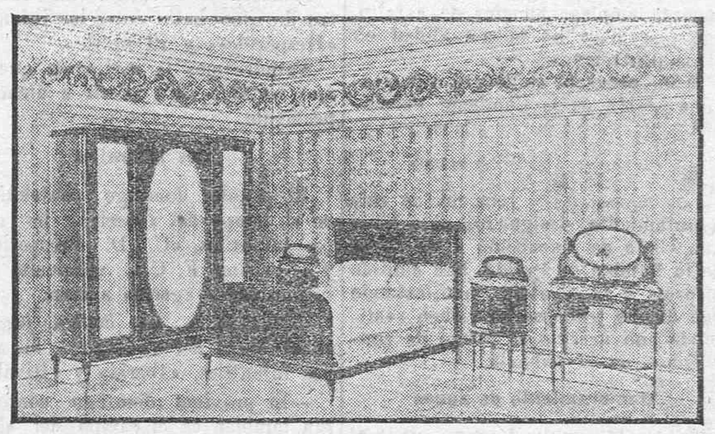

Imeldo Serís, 41.—Santa Cruz de Tenerife

Juegos de alcoba, de comedor y de sala. Armarios con luna, aparadores y tocadores sueltos. Mesas de noche, camas, cómodas, bastoneros, pedestales, lavabos con y sin espejo, mesas para centro, jugueteros, cunas, camas-cunas, somiers, gramófonos y discos y otros artículos.

— PRECIOS SIN COMPETENCIA —

Automóviles "Overland" y "Willys Knight"

GOMAS PARA AUTOMOVILES «FISK»

Agentes ALVARADO & VEGA

En el antiguo almacén de don Alberto Camacho, gran exposición de automóviles y toda clase de accesorios para los mismos.

ALVARADO & VEGA, Imeldo Serís, números 70 y 72

Agua de Abisinia LUQUE

(Marca registrada)

LA MEJOR TINTURA INSTANTANEA PARA EL CABELLO Y LA BARBA, TIÑE HASTA LA RAIZ

El Agua de Abisinia «Luque», producto consagrado por el público como el mejor tinte conocido, tiñe en castaño claro, castaño oscuro, negro y rubio oro.

De venta en las principales Farmacias y Droguerías.

Para pedidos al Laboratorio «Lukol», Jerez de la Frontera, Apartado, 46, o al representante **Emilio Miranda,** Doctor Allart, 6 Santa Cruz de Tenerife.

GRANDES ALMACENES DEL

PRINTEMPS

PARIS

Para catálogos, informaciones y pedidos, dirigirse a RENE PIAT, Alfonso XIII, núm. 16.

ARTICULOS DE SPORT

En el almacén de Alberto Camacho, calle del Doctor Comenge, número 11, se acaba de recibir un extenso surtido de balones, rodilleras, camisetas, medias, zapatos, etc., de foot-ball.

Pelotas, camisas, raquetas, prensas, zapatos, etc., para tennis.

Pelotas para pim-pam.

Juegos de Badmington.

ALBERTO CAMACHO Doctor Comenge, número 11

(Bajos del Hotel Camacho)

EL NUEVO

Hupmobile

VARIOS MODELOS

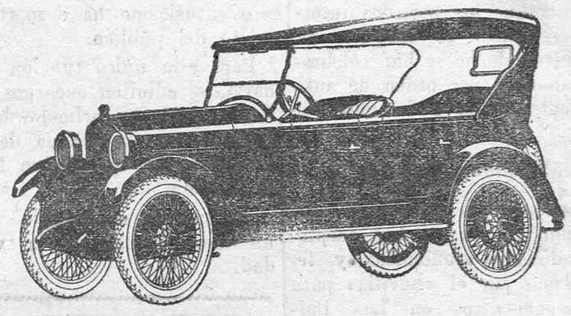

Un Hupmobile de turismo que ya había rodado 6.000 millas, batió el record mundial de resistencia, recorriendo 27.098 millas en carretera, en 60 días y 60 noches, sin parar su motor ni una sola vez y guiado por 18 distintos chauffeurs.

No decida usted por otro sin antes convencerse de las bondades del Hupmobile, probándolo.

Representante exclusivo para Canarias: **CLAUDIO PEREZ DIAZ,** Primera Obreros, 46.—Tenerife.

El nuevo "Rugby"

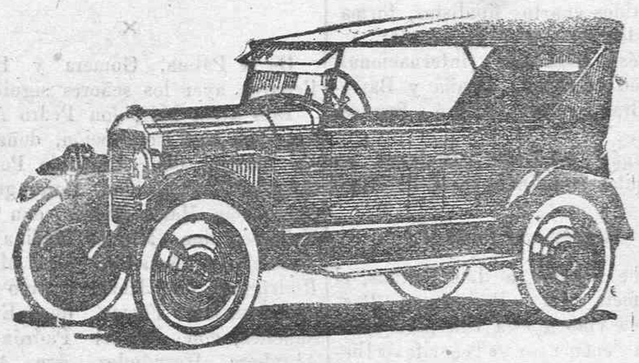

ES EL COCHE IDEAL PARA NUESTRAS CARRETERAS

COMODIDAD — ELEGANCIA — FUERZA y ECONOMIA

Agente, JOHN W. GOLDING.

Alfonso XIII, 52.—Santa Cruz de Tenerife

Compañía Comercial Ibérica

AGENCIAS EXCLUSIVAS

Sociedad Minera y Metalúrgica de Peñarroya; Real Compañía Asturiana de Minas; Etablissements Kuhlmann, París; Société Commerciale Lambert-Riviere, París; Société Commerciale des Potasses, d'Alsace. Manufacture de Produits Chimiques d'Auby, Francia (Nitrato de potasa); Raffineries Internationales de Soufre, Marsella; Unión Española de Fábricas de Abonos y Superfosfatos.

Ministerio de Cultura 2010

INFORMACION TELEGRAFICA

Los proyectos de Cambó en América. -- El jefe del Directorio hace importantes manifestaciones sobre el asunto de Marruecos. -- Una gran tempestad en Londres. -- Los trabajos de la Conferencia. -- Los banqueros quieren garantías

MADRID

El estado de Palacio Valdés

Madrid, 23,16.—Continúa acentuándose la mejoría del ilustre escritor don Armando Palacio Valdés.

"El Imparcial" combate duramente los proyectos de Cambó

El periódico "El Imparcial" publica un extenso artículo, comentando las declaraciones hechas en la Argentina, por el ex ministro don Francisco Cambó, referentes al propósito de constituir en aquella República una empresa española, que tendrá por objeto el cultivo, en gran escala, del algodón, a fin de abastecer el mercado catalán.

El citado periódico censura duramente los proyectos del político catalanista, recordando que desde hace tiempo el Ministerio de Fomento gasta grandes cantidades para estimular el cultivo del algodón en España.

Recuerda también que el propio Cambó, cuando ocupó la cartera de Fomento, estimuló a los labradores andaluces a que intentaran dicho cultivo, en las orillas del Guadalquivir, del Darro y en las marismas de Lebrija, prometiéndose a los labradores la cooperación de los fabricantes catalanes y la ayuda del Estado.

Ahora, termina diciendo el articulista, después de secadas y roturadas las tierras y cuando los labradores han efectuado cuantiosísimos gastos en las obras necesarias, el señor Cambó reune capitales españoles, durante su viaje por las repúblicas del Atlántico para entregar a la Argentina el mercado español algodonero.

La jubilación de los funcionarios de justicia

Un grupo de abogados ha entregado una solicitud a la Junta de gobierno de su Colegio, pidiendo que, en vista de la inminente jubilación forzosa del magistrado que preside la sección primera de esta Audiencia provincial,don Mariano Pascual Español, se realicen gestiones para ampliar, con carácter general, el margen de la edad señalada a los funcionarios para pasar a situación pasiva.

Destino

Se ha publicado un decreto de Guerra destinando al Regimiento de Tenerife al teniente de Infantería don Francisco Arriaga.

Ascenso del general Berenguer

Comunican de San Sebastián que, entre los decretos firmados hoy por don Alfonso, figura uno ascendiendo a teniente general a don Dámaso Berenguer.

Provincias

Busto de Sorolla

Valencia.—El ilustre escultor Mariano Benlliure ha visitado al alcalde, con objeto de ofrecerle un busto de Sorolla, que será colocado en el monumento que ha de erigirse a Sorolla, en un paraje frente al mar.

El monumento será inaugurado en el próximo mes de Octubre.

Las aragonesas se preparan para la lucha electoral

Zaragoza.—Continúan llevándose con extraordinaria rapidez las inscripciones para la formación del nuevo censo electoral.

Los datos obtenidos hasta la fecha demuestran el gran entusiasmo que reina entre las mujeres, para tomar parte en las próximas luchas electorales, pues el número de inscritas se eleva ya a 18.000.

Alcalde detenido

Pamplona.—Comunican de Tudela que el delegado gubernativo de aquel partido se presentó en el Ayuntamiento de Corella, con objeto de girar una visita de inspección.

El alcalde, don Dámaso Escudero, se opuso a que el delegado cumpliera sus propósitos, y éste lo notificó al gobernador, quien dispuso que el alcalde quedara detenido.

Marruecos

El aniversario del desastre

Melilla.—Con motivo del cumplirse el tercer aniversario del desastre, aoy se dijeron misas en sufragio del alma del general Silvestre.

También se celebraron varias misas de campaña en sufragio de los jefes y soldados que sucumbieron en la catátrofe.

La escuadrilla de aviones voló sobre Annual e Igueriben, arrojando flores en los lugares donde sucumbieron los soldados españoles.

Obsequio de Benlliure

Melilla.—El regimiento de Caballería de Alcántara ha recibido una magnífica escultura de Benlliure, obsequio del ilustre artista, conmemorativa de los jinetes que sucumbieron gloriosamente en la campaña.

La obra será colocada en la sala de estandartes del Regimiento.

Extranjero

Otra derrota de los laboristas

Londres.—El Gobierno de MacDonald ha sufrido una nueva derrota en la Cámara, al procederse a la votación del proyecto de las viviendas.

Ciudad en llamas

Londres.—Por telegramas de Moscou, sábese que la ciudad de Bakniat Donbasin, es presa de un colosal incendio, que los bomberos y las tropas se ven impotentes para reprimir.

Lluvias

Londres.—Cablegrafían de Winnipeg, que en toda la región de Manitoba han caído abundantes lluvias, que han mejorado considerablemente la perspectiva que ofrecían las cosechas.

Declaraciones del príncipe de Gales

Londres.—En una comida celebrada anoche en honor del secretario de Estado de los Estados Unidos, Huges, con la asistencia del Príncipe de Gales, este manifestó que esperaba poder concurrir a los matchs internacionales de polo que tendrán lugar en breve en Long Island. (New York.)

El Príncipe dejó entrever la posibilidad de una excursión a través de los Estados Unidos, y dijo que esperaba que el momento de emprender el viaje no se haría de esperar mucho.

Boxeador en peligro

Londres.—Por telegramas recibidos de Los Angeles, California, sábese que el automóvil en que viajaba el conocido boxeador, campeón mundial, Jack Dempsey, chocó con otro vehículo, resultando Dempsey ligeramente herido.

El boxeador, al ser interviuvado después por los periodistas, manifestó que había escapado con vida por un verdadero milagro.

Otra ciudad ardiendo

Londres.—Por cablegramas de Calgary se sabe que la ciudad e importante centro comercial de Castor, en Alberta, Canadá, ha sido casi totalmente destruída por un incendio.

De regreso

Berlín.—El presidente del Reichsbank, señor Schacht, ha regresado a Alemania, después de haber celebrado en Londres varias conferencias sobre el proyecto de la ley bancaria alemana.

También han regresado a Berlín los subsecretarios Berymann y Voigt, que habían ido a Londres para definir la cuestión del proyecto de ley ferroviaria.

Los gastos de la ocupación

Berlín.—Con motivo de la ocupación francesa, la ciudad de Dusseldorff lleva gastados hasta la fecha 9.500.000 de marcos oro.

Los alemanes expulsados

Berlín.—Las autoridades de Metz han limitado considerablemente los permisos de repatriación concedidos por el Gobierno francés a los alemanes expulsados de las zonas ocupadas.

La casa Stinnes

Berlín.—La prensa asegura que la casa Stinnes intenta trasladar parte de la administración a Munich, donde el hijo de Stinnes celebró negociaciones con el cónsul norteamericano, relacionadas con dicho proyecto.

Paralización de trabajos

Berlín.—En la cuenca del Rhur aumenta de día en día la paralización del trabajo,a causa de la continua reducción de las ventas.

Ayer se paralizaron los trabajos en 19 minas.

Un "record"

Berlín.—El piloto alemán, Krant, de la Aerogesellchaft, que realiza viajes de servicio entre Berlín y Koenisberg, ha establecido el record de haber recorrido hasta ahora 100.000 kilómetros, sin sufrir la menor avería.

En el Reichstag

Berlín.—Ayer se reanudaron las sesiones en el Reichstag.

Los comunistas trataron de formular una interpelación sobre los registros policiacos verificados en el departamento que ocupan y el Gobierno hizo constar que tenía que negar la contestación, toda vez que se trataba de una medida judicial.

Con tal motivo, durante la sesión se produjeron numerosos incidentes.

La reunión del Comité de Negocios Extranjeros

Berlín.—En la reunión celebrada por el Comité de Negocios extranjeros, el señor Stresseman dió amplios detalles del desarrollo de la conferencia de Londres.

El presidente del Banco imperial y el ministro del tráfico, informaron ampliamente sobre los trabajos para la fundación del banco de emisión de billetes oro, las obligaciones industriales y acerca del problema de los ferrocarriles alemanes.

De madrugada

Conferencia

Madrid, 23.23.—El subsecretario de la guerra estuvo esta tarde en la Presidencia, celebrando una extensa conferencia con el contralmirante Magaz.

Incendio en el aeródromo de Cuatro Vientos

En las últimas horas de esta tarde se produjo un incendio en un almacén del aeródromo de Cuatro Vientos.

El fuego, que en pocos momentos adquirió extraordinarias proporciones, destruyó 20.000 vigas de madera que se hallaban almacenadas en el aeródromo.

La noticia del siniestro produjo gran alarma en Madrid, por saberse que en uno de los depósitos del aeródromo había almacenados 50 mil litros de bencina y se temía que el fuego pudiera propagarse, en cuyo caso la catástrofe habría podido alcanzar proporciones enormes.

Afortunadamente, desde los primeros momentos acudieron al lugar del suceso las brigadas de bomberos, que, en unión de los soldados realizaron ímprobos trabajos para localizar el fuego.

El incendio quedó totalmente dominado, habiendo resultado heridos, aunque no de gravedad, algunos de los soldados y bomberos que tomaron parte en los trabajos de extinción.

Nuevo presidente de Méjico

Se ha recibido un cablegrama de Méjico, dando cuenta de haber sido elegido presidente don Plutarco Calles.

El Ayuntamiento de Barcelona no ha sido suspendido

Telegrafían de Barcelona comunicando que el gobernador general Lossada, ha desmentido la noticia de que hubiese sido suspendido el Ayuntamiento de aquella capital.

Reunión del Directorio

Esta tarde se reunió el Directorio, durante dos horas, bajo la presidencia del contralmirante Magaz.

A la reunión asistió el subsecretario del Ministerio de Fomento, general Vives.

Referencia del Consejo

Al salir del Consejo, el general Vallespinosa manifestó a los periodistas que en la reunión se había aprobado el reparto de la subvención concedida por el Estado a las empresas ferroviarias, con arreglo a la plantilla redactada por el Consejo Ferroviario.

Primo de Rivera, en San Sebastián

Comunican de San Sebastián que esta mañana llegó a aquella población el presidente del Directorio.

El señor Primo de Rivera permaneció toda la mañana en el palacio de Miramar, despachando con el rey, quién le invitó a almorzar.

El jefe del Gobierno embarcará esta madrnga, con rumbo al Ferrol.

Una nota de Primo de Rivera sobre el problema de Marruecos

El jefe del Gobierno ha facilitado a la prensa una extensa nota, en la que manifiesta que no le han sorprendido las nubecillas que encontró a su regreso de Africa.

Esperaba, dice el presidente, que los pajarracos estarían aleteando ante las pequeñas dificultades que el Gobierno ha vencido estos días; pero las aclamaciones de que me hicieron objeto en Africa, al pasar por Almería y Guadix, debió desconcertarles algo.

La modificación de los planes sobre Marruecos

Se ocupa también la nota del señor Primo de Rivera de los asuntos de Marruecos, y confirma que los planes deben ser modificados en parte.

Este parecer, añade el jefe del Gobierno, será abordado con decisión y firmeza, sometiéndose los generales, jefes y oficiales a cualquier esfuerzo o sacrificio que requieran la corrección, la disciplina y el patriotismo.

Contra los manejos tendenciosos

Señala también la nota del señor Primo de Rivera, que hubo una persona a la que se quiso tomar como banderín, en los asuntos de las responsabilidades; pero que el buen sentido y la corrección impuesta, bastaron, por sí sólos, a deshacer tal error.

En el segundo nublado, continúa diciendo, tampoco ha faltado su correspondiente grupito de enredadores, que aunque ajenos a la política, han tratado de sembrar la discordia y procurar la desunión entre los militares.

Los encartados en este asunto, responderán de su conducta ante el juez militar que ha sido designado, y que actúa en Ceuta.

Otros problemas nacionales

Se ocupa también la nota de otros problemas nacionales, entre ellos del pan, y dice que es preferible que suba este artículo antes que proceder a la baja del trigo.

Contra el juego de los políticos

La nota del presidente, dirige calurosos alientos a las uniones patrióticas y a los somatenes, para que prestigan su labor y añade que es completamente necio que determinados elementos, amparándose en el prestigio militar traten de formar un caudillaje o partido político, pues este juego sería sumamente peligroso.

BOLSA DE MADRID

Francos	38.55
Libras	32.91
Francos suizos	137.25
Francos belgas	34.60
Liras	32.20
Dólares	7.47
Marcos	00.00
Coronas	00.00
4 por 100 interior	70.90
Banco de España	570.00
5 por 100 amortizable	95.75
4 por 100 amortizable	89.75
Deuda exterior 4 por 100	85.15
Ferrocarriles del Norte	308.50

Ultimas noticias del Extranjero

La revolución brasileña

Río Janeiro.—El Gobierno ha comunicado oficialmente que las tropas leales han derrotado completamente a los revolucionarios, en el estado de San Pablo.

Comentando las derrotas de los laboristas

Londres.—La prensa comenta apasionadamente la derrota sufrida ayer en la Cámara por el señor Macdonald, reconociendo que, aunque no tenga consecuencias políticas, tratándose de la décima derrota que sufre el Gobierno laborista, y sobre todo, con motivo de la celebración de la conferencia de Reparaciones, la autoridad del señor Macdonald ha de quedar bastante quebrantada.

Una lluvia torrencial en Londres

Londres.—La tempestad que se desató ayer sobre esta capital, fué acompañada de la lluvia más torrencial que se recuerda en Inglaterra, desde hace 30 años.

La temperatura descendió bruscamente desde 74 grados F, a 56.

La Conferencia de las Reparaciones

Londres.—En la reunión celebrada hoy por los Comités se reconoció la necesidad de que el empréstito internacional a Alemania, que forma parte integrante del plan de Dawes, así como los banqueros que faciliten el empréstito, deben ser garantizados en absoluto de que Alemania se verá libre de una nueva intervención extranjera, y de nuevas e independientes acciones que algunas potencias pudieran realizar.

El informe del primer Comité contiene las proposiciones de garantía para asegurar el empréstito; no obstante, los banqueros opinan que estas garantías deben ser aún más firmes.

Por otra parte, se ha de tener en cuenta, además, la tendencia de la opinión francesa.

Los comités encuentran grandes dificultades en la redacción de sus proposiciones, pero se crée que aquéllas no serán insuperables.

Varias fórmulas propuestas por los delegados belgas, ingleses y americanos están siendo discutidas en la actualidad.

Juicios de la prensa

Londres.— Algunos periódicos ingleses, comentando el desarrollo de las discusiones, dicen que se han convenido determinados compromisos, pero que éstos, durante el curso de las conversaciones, pueden ser alterados o suprimidos.

Afirman, desde luego, que la determinación general de los delegados de la conferencia es la de llegar a una solución.

LABORATORIO CRISTELLYS

(MONTADO CON TODOS LOS ADELANTOS MODERNOS)

San Francisco, 17. Farmacia. Teléfono 521

ESPECIALIDAD EN ANALISIS DE ORINA, JUGO GASTRICO, ESPUTOS Y HECES FECALES

Reacción original de Wassermann para el diagnóstico de la cífilis en la sangre y líquido céfalo-raquídeo. También se practican las reacciones de Levaditi, Sachs-Gerogi y Meinike.

PREPARACION DE ANTOVACUNAS.—Estas preparaciones son hechas por métodos modernísimos, garantizándose su eficacia y probada su inocuidad por inoculación al conejillo de Indias y cultivos.

DIAGNOSTICO DE ENFERMEDADES INFECCIOSAS.—Se practica el análisis bacteriológico, cultivos, y reacciones de aglutinación, empleándose cultivos de bacterias vivas, y el aglutinómetro Parke Davis.

ANALISIS MICROSCOPICO Y QUIMICO DE LA SANGRE.—Recuento de glóbulos, Fórmula leucocitaria, Determinación de urea, glucosa, etc.—FORMULA DE AMBARD.

INVESTIGACION DE LA SANGRE OCULTA EN LA HECES, por medio de la reacción de Wohlgemuth, única hoy empleada por su exactitud y sensibilidad.

Análisis de aguas, substancias alimenticias, bebidas, productos químicos y cuantos trabajos de este orden se deseen.

LABORATORIO DE ANALISIS MEDICOS

del DOCTOR RICARDO CASTELO GOMEZ

Médico bacteriólogo por oposición de Sanidad Exterior. Ex-auxiliar de la Facultad de Medicina, diplomado del Instituto Nacional de Higiene de Alfonso XIII

José Murphy, número 2 — (Casa Calzadilla, esquina a Castillo) — Teléfono, número 646

Análisis químicos-serológicos-becteriológicos e histológicos de toda clase de productos (orinas, jugo gástrico, pus, esputos, exudados y otros líquidos orgánicos sangre, hecesfecales, etc.)

Examen histológico de neoplasmas (tumores).

Diagnóstico bacteriológico de enfermedades infecciosas.—Reacciones de aglutinación y fijación del complemento. — Reacción de Wassermann original de Sach Georgi, etc., para diagnóstico de la sífilis, de Weinterg para el del quiste hidatídico, etc.—Preparación de autovacunas y cuantos trabajos de este orden se nos encomienden.

Diagnóstico seguro de la SIFILIS, de la TUBERCULOSIS, y de las ENFERMEDADES DE LA SANGRE. — Cultivos, Hemocultivos e Inoculaciones.—Tratamiento antirrábico.

NOTA.—A petición de los compañeros se remitirán recipientes estériles o adecuados para el envío de productos, cuando sea preciso.

Dirección de correspondencia y envío de ro 2, en Santa Cruz de Tenerife.

dad del puerto, calle de José Murphy, númeproductos para el análisis: a nombre del DOCTOR R. CASTELO, Director de Sani-

Línea de vapores fruteros

FRED. OLSEN & CO.

KRISTIANIA

Salidas del mes de Julio

Día 30.—SARDINIA Para LONDRES

Día 27.—SAN MATEO Para DIEPPE

Para más informes dirigirse a las oficinas de don Alvaro Rodríguez López, Marina, 49.—Santa Cruz de Tenerife.

Ministerio de Cultura 2010

AGENTE DEPOSITARIO, JOHN W. GOLDING, Alfonso XIII, 53
SANTA CRUZ DE TENERIFE

REPRESENTANTE: MANUEL GONZALEZ Y GONZALEZ.

AGENTE: Edmundo Caulfield

"UNDERWOOD"

Campeón de las máquinas de escribir

Américo L. Méndez

Alfonso XIII, núm. 51

JAQUECA

Los dolores de cabeza y de muelas, así como los molestias que se presentan en períodos regulares, desaparecen rápidamente con las legítimas

Tabletas „Bayer" de Aspirina

en embalaje original (tubos de cristal) con la Cruz Bayer.
De fama mundial, recomendadas por los médicos.

Rechácese todo embalaje sin la faja encarnada: Fabricación especial para España.

Mutaginas Luque

SON LA MEJOR GARANTIA PARA LOS COSECHEROS DE VINOS Y BODEGUEROS

Para la sustitución del yeso en la vendimia.
Para obtener vinos dulces.
Para la mejoración y crianza de los vinos blancos.
Para conservar los vinos blancos y tintos.
Para vinos picados.
NEUTRALIZADOR, para quitar la acidez a los vinos picados.
Clarificante RADIUM.
CARAMELO para vinos blancos y tintos, para licores, jarabes y vermouth.
AMIDOFOL, para limpiar y desinfectar los envases.
Representante: **Emilio Miranda**, calle del Doctor Allart, 6 (antes Sol). Santa Cruz de Tenerife.

Taller Electromecánico

DE MIGUEL MORENO

Imeldo Serís, 96

Se hace toda clase de reparaciones en aparatos mecánicos y eléctricos, como máquina de escribir, de coser, gramófonos y toda case de aparatos, por complicados que sean. Gran surtido en cuerdas y diafragmas para gramófonos y accesorios para los mismos.

También fabricamos, en todos tamaños, gasómetros para luz de carburo, cocinas para gas y llaves portagomas.

Imeldo Serís, 96

Trasera del Banco de España

Despacho de aduanas

ANGEL AMADOR Y ALMENAR

Rambla General Gutiérrez, número 5
(Frente a la Aduana)

Teléfono, 80. Santa Cruz de Tenerife

Representante de las Agencias de transportes marítimos y terrestres de

Pons y Compañía; Miguel Lerin y Hermanos; Enrique Armigón; Romeu Ribot y Compañía.—Barcelona.
Lillo Hermanos.—Valencia.
Carratalá Hermanos.—Alicante.
Aurelio Alcón y Compañía.—Cádiz.
Juan Revilla García; Juan María Blanco.—Sevilla.
Celestino Echevarría (vapores Ibarra y Compañía); J. y A. Lamaignere.—Málaga.
Estas agencias procuran reducir todos los gastos en favor de los comerciantes de esta isla.

Taller de relojería y mecafnograía

Esta casa acaba de ampliar su taller para toda clasa de reparaciones, tanto en relojería, como en máquinas de escribir y gramófonos, contando con buenos mecánicos y relojeros, garantizando sus buenos trabajos y su inmediata entrega.

OPTICA «AMERICA»

Gran surtido en corbatas, cuellos, puños y otros muchos artículos imposible de enumerar.

Alfonso XIII, 56, frente al Cabildo Insular

Cajas registradoras "Anker"

Por su precio, por su calidad y por su bonita presentación, compiten ventajosamente con las mejores marcas.

Representante, S. G SANABRIA, Viera y Clavijo, 11

LA ESTRELLA

PLATERIA Y RELOJERIA

Se hace toda clase de trabajos en plata y joyería de todas clases.
Gran surtido en objetos de plata y electroplata, propios para regalos.
Colección completa de relojes de pared, pulsera y bolsillo, de las mejores marcas entre ellas el verdadero Roskopf Patent.
Imágenes de todos los santos.
Precios fuera de competencia.

Clavel, 14, frente a la Cooperativa Civico

Fábr ca de licores y jarabes

DE JOSE BENITEZ FIGUEROA

Siendo ésta la época de mayor consumo de járabes refrescantes, recuerdo a mi numerosa clientela, que los acreditados jarabes marca LA AURORA, deben su fama a la garantía que ofrecen, por ser elaborados con azúcar blanca refinada y con jugos de exquisitas frutas naturales, de limón, naranja, fresa, albaricoque, melocotón, piña, zarzaparrilla, etc., etc.

Estos jarabes sólo se venden en botellas blancas, para que el público pueda apreciar su diáfana clarificación, obtenida por filtros expresos para esta industria.

Rollos para pianolas

VICTORIA

Catálogos gratis.
Grandes descuentos.
Concesionario exclusivo: Romualdo G. de Paredes.
Rambla de Pulido, número 32.
Teléfono, 642

Agencia informativa

sobre trabajos de Registros fiscales, documentos de todas clases, tanto de Amillaramientos, Repartos, Padrones, oficinas de esta localidad como del resto de la provincia. Honorarios módicos.

También se hace cargo del despacho de Matrículas, haciendo además los trabajos relacionados con estos asuntos.

Razón: Callao de Lima, número 9, (Pabellones militares), de 1 a 3 (oficial).

Vinicultores!!

Han llegado los aparatos para sulfatar la vid, que tanto resultado dieron en la última cosecha.
Sulfatad y tendréis cosecha segura.
Tenemos tambien en existencias sulfato de cobre, y caldos cúpricos preparados al Adhesol.
Azufre flor sublimado y aparatos para azufrar.
Precios ventajosos y buenas condiciones.

COMPAÑIA COMERCIAL IBERICA

Oficinas: San José, 34. Teléfono número 555

Santa Cruz de Tenerife.

AVISO

Participo a mis relacionados de dentro y fuera de la capital, y al público en general, que con esta fecha quedo establecido, en el ramo de comestibles, en la calle de Imeldo Serís, número 30.

Santa Cruz de Tenerife, 6 de Junio de 1924.—**Antonio Mederos Díaz.**

EL ESCUDO

San José, 23.—Santa Cruz de Tenerife

Esta casa se complace en anunciar al público que vende sus existencias de tejidos, especialmente de géneros blancos, y otros artículos, a precios tan reducidos que no admiten competencia.

No equivocarse, San José 23, esquina a José Murphy, frente al almacén de calzado «El Barato».

La Funeraria

Imeldo Serís, 102
Teléfono, número 67

Esta antigua y acreditada casa tiene el gusto de ofrecer al público un servicio completo de carrozas blancas, desde la más lujosa hasta la más modesta. Como siempre esta casa continúa sirviendo en todo lo relacionado con la misma, bastando un sólo aviso por teléfono.

¡Para cualquier carga para cualquier camino!

Los inconvenientes del trasporte pueden vencerse en gran parte con emplear los

BANDAJES DE CAUCHO MACIZOS

DUNLOP

Para las condiciones del servicio especial que se deseen, elegid los bandajes entre los de la séria Dunlop para vehículos comerciales, y tendríes la satisfacción de saber que estos bandajes.

"RESPONDEN AL SERVICIO CUMPLIDAMENTE."

LOS BANDAJES DUNLOP

Macizos normales.
Macizos super-elásticos.
Macizos "Giant Single."

Pueden obtenerse de
MANUEL VAN DE WALLE,
SANTA CRUZ DE TENERIFE.

Ministerio de Cultura 2010